ИНТИМНЫЙ РАЗГОВОР ТОЛЬКО ДЛЯ ВЗРОСЛЫХ стр.10-11

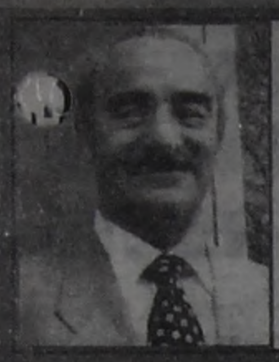

Леонид БРОНШТЕЙН: чтоб я так жил! стр.18

Александр БЕЛОГРУДЬ: кто взял БТИ? стр.9

САША и еще 7 сирот ищут маму стр.6

ЧЕТВЕРГ, 22 МАРТА 2001 года, №32 (11042)

Телепрограмма плюс кроссворд

ГОРОДСКАЯ ГАЗЕТА
Время
Розничная цена 5 руб.
Издается с 24 ноября 1951 года. Выходит три раза в неделю

Градусник

СНЕГ, СНЕГ, СНЕГ

По данным ГМЦ, 22 марта в Ангарске ожидается временами небольшой снег, ветер северо-западный 5-10 м/сек. Температура ночью -11/-16, днем 0/-5 градусов.

23 марта также будет идти небольшой снег, ветер усилится до 10 - 14 м/сек, температура ночью и днем без изменений.

Артур ШОСТАК.

ТЕМА ДНЯ

ЧП АНГАРСКОГО МАСШТАБА,

или ПОЧЕМУ АНГАРЧАНЕ НЕ ХОТЯТ РАССТАВАТЬСЯ С ЖЭКами

Николай БАРХАТОВ

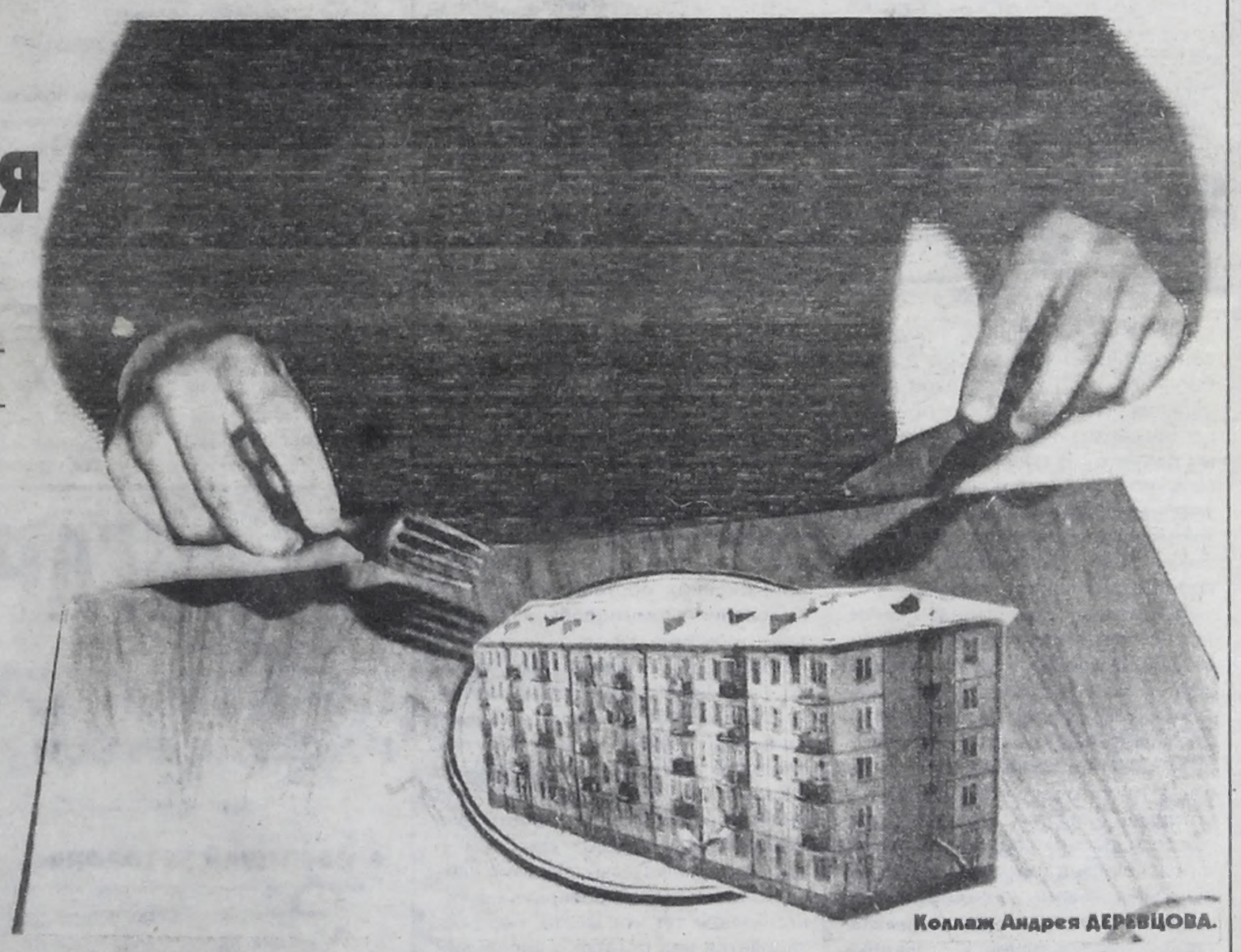

Коллаж Андрея ДЕРЕВЦОВА.

В последние дни телефоны редакции, городской администрации, жилищных трестов и КЖКХиЖП раскаляются от звонков: «На каком основании, не спросив нас, наши дома продали какому-то частному предпринимателю?»

Речь идет о нескольких домах в 82 квартале, 6а и 18 микрорайонах и в 219 квартале. Основанием для таких панических слухов стало распоряжение заместителя мэра Григория ТАРМАЕВА о назначении комиссии для оценки технического состояния этих домов с целью передачи их на обслуживание частному предпринимателю Игорю КОМАРОВСКОМУ. Искаженная работниками жилищных органов информация дошла до жильцов этих домов (кое-где даже объявления соответствующие были развешаны по подъездам) и, естественно, взбудоражила народ. Настолько, что пришедший в КЖКХиЖП на совещание назначенной комиссии И.Комаровский с полчаса не мог пройти в здание комитета, попав в окружение поджидавших его возмущенных жильцов...

Сразу внесем ясность, чтобы хоть как-то успокоить страсти: никто ничего никому не продавал. **Дома как были муниципальными, такими и останутся.** Речь идет только о том, чтобы передать эти дома на обслуживание. В городской администрации считают, что частный предприниматель за те же деньги будет обслуживать дома лучше, чем муниципальные ЖЭКи. Основываются при этом на опыте иркутского предпринимателя Эдуарда КУЗНЕЦОВА, вот уже одиннадцать лет содержащего два дома. Другой вопрос, как это сделал и делает Кузнецов и как намерена делать наша администрация.

Наш корреспондент встретился с заместителем мэра Г.Тармаевым, с И.Комаровским и побывал в Иркутске у Э.Кузнецова, в жилищном тресте Октябрьского округа, на балансе у которого находятся два кузнецовских дома, побеседовал и с жителями этих домов. И вот какая проявилась картина.

1. СТАРТ

Э.Кузнецов: «Когда я в 1990 году пришел в городскую администрацию со своими предложениями, тогдашний мэр Борис Говорин сразу воспринял мою идею и поддержал меня. Мы **разработали положение об арендном предприятии «Хозяин дома», разработали все необходимые документы, провели соответствующую работу среди жильцов,** и я приступил к работе. Сразу появилось еще несколько желающих последовать моему примеру, но сейчас я остался один. Кто сам не потянул такую работу и бросил, кого сознательно «похоронили» жилищники. Им такая конкуренция совершенно ни к чему».

И.Комаровский: «Мы создали строительную фирму. Чтобы загрузить ее работой, предлагали разным учреждениям взять их на обслуживание: содержание, ремонт и пр. **Заместитель мэра Г.Тармаев и предложил мне взять несколько домов** по тому же принципу, как у Кузнецова. Я нашел людей, готовых взяться за такую работу. Те дома, которые готовы обслуживать эти люди, и попали в список, который я подал Тармаеву».

Г.Тармаев: «В том, что с нашим жилищно-коммунальным хозяйством надо что-то делать, у меня сомнений нет. Существующая система себя изжила, и рано или поздно мы рискуем прийти к тому, что случилось в Чуне и Приморье. Когда я побывал у Кузнецова, приехал в Ангарск с таким воодушевлением, что хотелось на весь город кликнуть клич: кто возьмется?! **И тут возник Комаровский. Мы решили попробовать.** Я написал соответствующее распоряжение. Оценим техническое состояние домов, Комаровский их примет, и вы в течение трех месяцев, край — через полгода, убедитесь, что такое обслуживание будет гораздо лучше жэковского. Сейчас уже появилась еще пара людей, готовых взяться за это дело».

2. КТО ЕСТЬ КТО

Э.Кузнецов: «Я в жилищном хозяйстве с 1966 года. 10 лет работал на стройке, но в 1982 году вернулся в ЖЭУ. Хотя у меня за плечами строительный техникум и строительный институт, работал слесарем ради служебной квартиры, я и сейчас в ней живу. Вот благодаря тому, что прекрасно знаю жилищно-коммунальное хозяйство, и смог продержаться 11 лет в одиночку».

И.Комаровский: «У нас достаточно многопрофильное предприятие «СЕКОМ-ХОЛДИНГ»: розничная торговля, оптовая, строительную фирму организовали, сейчас создаем монтажное предприятие... Образование у меня инженерно-техническое, машиностроитель. Работал на РМЗ АНХК, был главным механиком МСУ-42. Потом ушел в коммерцию. Сам построил свой дом, сам его обслуживаю, так что представление о том, как это делается, имею».

Г.Тармаев: «Комаровский ведь сам не собирается заниматься ремонтом. Он нашел людей, которые живут в передаваемых ему домах, они и будут непосредственно обслуживать их. Его задача организовать дело. Да, у него нет лицензии. Начнет работать и сразу станет оформлять лицензию».

3. КАК И ЧТО. И ЧТО КОМУ

Э.Кузнецов: «Я говорил вашему Тармаеву, когда он был у меня: не торопитесь. Потратьте этот год на подготовку и обучение людей. Здесь ведь совершенно другое отношение требуется, другая, если хотите, философия. К тому же необходимы минимальные экономические знания. Я ведь сам строю всю свою экономику. Собираю квартплату, планирую расходы. Был у меня и Комаровский. То, что хочет сделать он, это строительство дома... с крыши. Он создает управляющую компанию. То есть люди, обслуживающие дома, будут не самостоятельны, а зависимы от него. Тогда в чем разница между ЖЭКом и ним? Я сегодня ответствен перед жильцами полностью. Они отдают мне квартплату и спрашивают с меня за все. Вот если бы нас было пять-десять таких, тогда бы нам и понадобилась управляющая компания, которая обеспечивала бы инженерную, юридическую, экономическую (в плане расчетов) поддержку. А мы бы отчисляли в эту компанию часть своих доходов».

И.Комаровский: «Я себе представляю это так. Есть человек, назовем его домоуправом, который полностью отвечает за содержание дома. Есть какая-то сумма денег на эти цели. И он сам уже решает, что, как и когда делать в этом доме. Делать самому или нанять того же сварщика. И т.п. Чтобы и жители были довольны, и доход какой-то был».

Г.Тармаев: «Мы не можем полностью копировать то, что есть у Кузнецова. Наша задача как можно скорее начать внедрение новых форм обслуживания. И мы уверены, что за такой формой будущее. Для жильцов же ничего не изменится, кроме улучшения обслуживания. Заявки будут выполняться быстрее. Ремонт — качественнее. А ту же квартплату как они платили в «солвентовские» кассы, так и будут платить. И почему их должно волновать, что эти деньги будут уходить не на счет жилтреста, а к Комаровскому, если в результате им просто будет легче жить?»

(Окончание на 2 стр.)

МЕЖДУ НАМИ...

ГДЕ ТЫ, ИСТИНА? АУ-У-У!..

Кто-то забыл, а кто-то, по молодости, и не знает, что это такое - социалистическое соревнование. Но многие помнят. Было такое повсеместное явление. Так обстояли дела, что без него, как говорится, ни тпру ни ну. Соревновались оператор с оператором, приборист с прибористом, слесарь со слесарем, мастер с мастером, цех с цехом, отдел с отделом, завод с заводом, предприятие с предприятием... Все было погружено в стихию соцсоревнования. Жить было невозможно, социалистически не соревнуясь. Нельзя было себе представить предприятия или учреждения без соцсоревнования. А если бы такое вдруг случилось, то руководству не сносить бы головы.

На самом деле, чудится, никакого соревнования не было. Люди просто работали, и, как всегда, были хорошие работники и плохие. А соцсоревнование - это была мистификация, игра со всеми причиндалами, глубокомысленным подведением итогов, премиями, нагрудными значками, грамотами, удостоверениями.

Люди порой дивились: кто это все изобрел и сочинил? Оказывается, не кто иной, как Ленин. У писателя Ф.Искандера довелось прочесть:

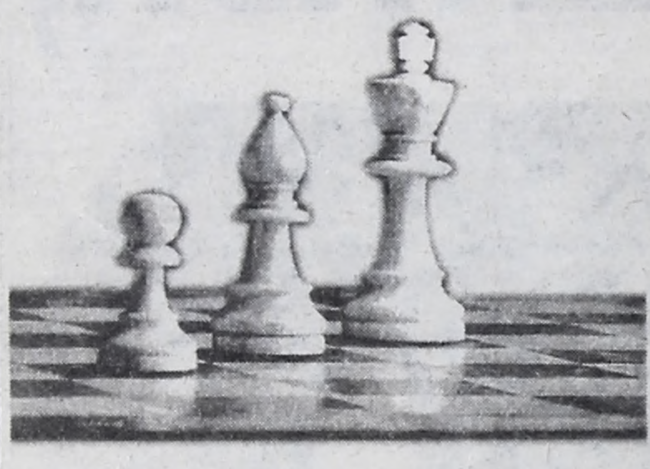

"... именно он (Ленин) придумал соцсоревнование, которое должно было подхлестнуть трудовой азарт рабочих... Могло ли такое прийти в голову серьезному государственному деятелю? И почему он не подумал, что рабочие уже сотни лет трудятся на предприятиях капиталистов, а те почему-то не догадались таким простым способом повысить производительность труда".

Особо забавно и разоблачительно этот стимул трудового энтузиазма выглядел в гуманитарной сфере, которую соцсоревнование тоже накрыло своей могучей волной (у нас ведь все так: если сеять кукурузу, так и на Крайнем Севере сеять, а то прихлопнут по шапке). Работников культуры, например, вынуждали писать соцобязательства, и появлялись в них такие странные пункты: повысить художественный уровень исполнения, улучшить культурное обслуживание населения... Все это обобщалось и вывешивалось под портретом Ленина на стенды под заголовком "Социалистические обязательства ДК на 19... такой-то год". На домашних капустниках все это неизбежно становилось предметом острословия и пародий: кто-то обязывался увеличить количество мизансцен (перемещений по сцене) на 10 процентов, а исполнитель, скажем, роли Отелло брал обязательство душить Дездемону на полчаса раньше, чем в прошлом месяце...

Один Дворец культуры в соревновательном раже взял обязательство выполнить месячный план культурно-массовых мероприятий до 25-го числа. Сказано-сделано: все мероприятия, намеченные на последнюю неделю месяца, перенесли на более ранние сроки. А в последнюю неделю работники Дворца культуры недоуменно поглядывали друг на друга, соображая, чем бы заняться. А посетители озадаченно топтались у закрытых дверей дворцовского подъезда: в чем дело - уж не карантин ли, не чума ли какая? Оно и вправду: чума.

Теперь, как говорится, иные времена, иные нравы. С чем-чем, а с соцсоревнованием народ, похоже, расстался без сожаления, и результаты труда, кажется, от этого нисколько не пострадали.

Меж тем соревновательный зуд у нас в крови. Понятное дело, в спорте очки, голы, секунды - показатель успеха и мастерства. Но уже в таких дисциплинах, как художественная гимнастика, фигурное катание, все гораздо сложнее. Тут многое зависит от произвола судей, не случайно всякий раз на судейство множество нареканий.

К слову, мне всегда казалось, что спорт - это самое справедливое дело: если ты бежишь быстрее соперника, то кто может это оспорить? Но знающие люди свидетельствуют: не тут-то было. Одна знаменитая лыжница в интервью разоткровенничалась: сила и класс спортсмена подвержены всевозможным подвохам; тренер может не выставить тебя на желанный старт или, того пуще, намазать лыжи такой мазью, что они "не побегут"; а бывает, лыжница-ветеран, явно проигрывая юной сопернице, ни за что не уступает ей лыжню...

Когда же состязательность вторгается в художественную сферу, грехов и вовсе не обобраться. Кто-то сказал, что искусство не терпит соревновательности. Великий Святослав Рихтер, например, никогда не участвовал в конкурсах. В присуждение мест и наград на всевозможных конкурсах, фестивалях, смотрах всегда вторгается столько привходящих обстоятельств, лоббирования и тому подобных прелестей, что истине нередко приходится потесниться, уступить дорогу иным соображениям. Так и на самом верху. Высокие профессионалы были, к примеру, изумлены итогами последнего конкурса имени Чайковского. А уж у нас, в глубинке... На ином незамысловатом фестивале присуждается столько "гран при" и других призов с вызывающими наименованиями, что совершенно ясно: правде тут нет места, она растворяется без остатка в своеволии организаторов конкурса.

В чем тут грех? В том, что вещи называются не своими именами. "Из всех дурных привычек, обличающих недостаток прочного образования и излишества добродушного невежества, самая дурная - называть вещи не настоящими их именами" (В.Белинский).

Сказано: неверные весы - мерзость перед Господом. К огорчению, этой мерзости полным-полно.

Без соперничества и состязательности жизнь, должно быть, станет пресной. Но по истине и справедливости берет тоска...

Леонид БЕСПРОЗВАННЫЙ.

УБИЙСТВО

ЕЩЕ ОДИН ЗАКАЗ?

Поздним вечером 19 марта на автостоянке "Ягуар", расположенной в 6а микрорайоне, был убит выстрелом в голову частный предприниматель ЧП "Овал", некий Т. 49 лет. Данное предприятие занимается торгово-закупочной деятельностью.

Версий убийств несколько. Не исключено и то, что это было заказное убийство.

Алексей ОЛЕША.

ЗВОНИТЕ СЕГОДНЯ!

ЖИЛЬЕ В КРЕДИТ - МЕЧТА, ставшая РЕАЛЬНОСТЬЮ. КАК СДЕЛАТЬ ЕЕ СВОЕЙ?

СПРОСИТЕ об этом **у директора МУП «Недвижимость Ангарска» Александра ЛАКЕЕВА и директора ипотечного фонда Александра БЕРЕЗИНА СЕГОДНЯ, с 17 до 19 по телефону 52-23-17.**

ЗАМОРОЧКИ

НА РЫНКЕ БЕЗ БАЗАРА

По просьбе арендаторов рынка ДСК 20 марта, во вторник, прошла их встреча с руководством торговой фирмы АУС и рынка. Сергей ПОДОБЕД и Владимир СПЕШИЛОВ ответили на все вопросы, которые беспокоят предпринимателей «Шанхайки».

Спрашивали:

- Почему те, кто сами построили кабинки в новых залах, платят за аренду квадратного метра на 50% больше тех, кто арендует АУСовские павильоны?

- Почему платят за понедельники, по которым рынок не работает?

- Почему на «Шанхайке» холодно?

Отвечали:

- АУСовские кабинки очень большие, потому там и оплата меньше.

- Плата берется за полный календарный месяц, а какой же месяц без понедельников?

- А холодно потому, что двери за собой не плотно закрываете.

И закрыли разговор. Впрочем, уже после первых ответов предприниматели начали расходиться. Особенно, когда услышали главный аргумент руководства: «Не нравится вам на нашем рынке? А кто вас сюда звал?»

Поговорили...

(Собств.инф.)

ОСОБЫЙ СЛУЧАЙ

ПРИНУДИТЕЛЬНАЯ БЛАГОТВОРИТЕЛЬНОСТЬ

Пожарный — профессия рискованная, а с недавнего времени еще и ужасно азартная. По двадцать билетов всероссийской благотворительной юбилейной лотереи МВД приобретают в счет зарплаты сотрудники ОГПС-7 и минимум по пять берут сотрудники ОГПС-10. Один билетик стоит 10 рублей, а если учитывать невеликие размеры зарплаты пожарных, то довольно странной кажется такая тяга к азартным играм.

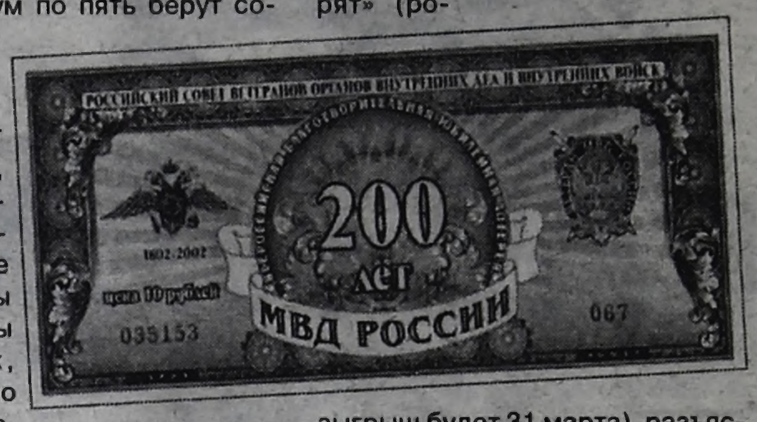

Как выяснилось, сами сотрудники ОГПС рады были бы билетов не брать, а получать свою зарплату в полном объеме, да не дают — участвовать в лотерее обязан каждый в добровольно-принудительном порядке. По распоряжению сверху руководство пожарных отрядов должно проводить «разъяснительную работу», как необходимо приобретать билеты, выручка от которых пойдет на празднование 200-летия МВД, которое будет через год. А так как билеты последнего тиража буквально «горят» (розыгрыш будет 31 марта), разъяснять уже некогда. Вот и принуждают пожарных отовариваться билетами.

Но если начальникам так хочется шикарно отпраздновать юбилей МВД, то почему бы им самим этот тираж и не выкупить? У них и зарплата побольше, чем у рядовых сотрудников.

Светлана ЗЛОБИНА.

БАИ!

«ВИХРЕМ» ПО КРИМИНАЛУ

Во исполнение совместного указания МВД и ФСБ Российской Федерации с 19 марта по всей России началась антитеррористическая операция "ВИХРЬ-7".

В усиленном — 12 часов — режиме задействованы военные, милиция, пожарные службы и службы безопасности. В ходе оперативно-профилактической работы будут проводиться проверки зданий, чердаков, подвалов, паспортно-визовый режим зарубежных граждан, особенно лиц кавказской и азиатской национальностей. Проверки автотранспорта на дорогах и выявление незаконного ношения оружия.

Связано ли проведение операции с приездом В.В.Путина в Иркутск? Как нам объяснили в штабе УВД города, **"Вихрь-7" вводится в связи с возрастанием угрозы совершения терактов на объектах особой важности, объектах топливно-энергетических комплексов, объектах жизнеобеспечения, в местах массового пребывания людей.** Антитеррористическая операция продлится до 28 марта.

Любовь ЗУБКОВА.

ЧП АНГАРСКОГО МАСШТАБА

или ПОЧЕМУ АНГАРЧАНЕ НЕ ХОТЯТ РАССТАВАТЬСЯ С ЖЭКами

(Начало на 1 стр.)

4. ПОСПЕШАЙ НЕ ТОРОПЯСЬ

Это только часть того, что мы услышали за последних два дня. Можно было бы привести многочисленные реплики жителей, можно — и точку зрения жилищников. Она в основном негативна, но сторонники реформации объясняют это боязнью конкуренции, и отчасти это действительно так. Но, кроме того, есть и опасения, что частные предприниматели, побившись на новой для них ниве и не получив ожидаемых прибылей, просто бросят это дело, и трестам придется вновь брать дома к себе на баланс и, что тоже возможно, вкладывать дополнительные деньги на приведение их в божеский вид. Примеры тому в новейшей ангарской истории есть.

Но после всего у нас остались вопросы, на которые мы не смогли получить внятных ответов у Игоря Комаровского и Григория Тармаева.

Насколько тщательно просчитал Игорь Николаевич будущую экономику своего нового предприятия? Особенно если учесть, что городской бюджет дотирует коммунальное хозяйство гораздо ниже потребного. Правда, тот же Кузнецов уверен, что жилтресты завышают планово-расчетный тариф (ПРТ). В Иркутске он более 5 рублей за квадратный метр. Кузнецов укладывается в 2,34 рубля. Из них полтора рубля платят жильцы, а полтора дотирует город. Но трест Кузнецову этих денег не отдает. Зато Кузнецов не платит за коммунальные услуги: воду, тепло и пр., предоставляя это право тресту. По его словам, то на то и выходит. А из каких расчетов будет исходить И.Комаровский?

В Ангарске по разным трестам ПРТ колеблется от 3,60 до 4,73. Жильцы оплачивают всего 1 рубль. Так что зависимость от бюджетной дотации немалая. И вряд ли стоит рассчитывать на благорасположение городской администрации к первопроходцу. Администрация ведь может и поменяться. И вообще есть серьезные сомнения, что г-н Комаровский тщательно все взвесил и просчитал. Подтверждением тому хотя бы тот факт, что на вопрос: а есть ли у него лицензия на подобный вид деятельности — Игорь Николаевич ответил вопросом: "А на это нужна лицензия?"

Почему серьезнейшее начинание в одной из самых болезненных сфер жизни города начинается так скоропалительно, без серьезной проработки, без подготовки общественного мнения, даже без необходимых документов? Почему часть муниципального заказа уходит, пусть даже достойному предпринимателю, без конкурса, хотя городская администрация не раз заявляла, что муниципальный заказ будет отдаваться только на конкурсной основе?

На эти и другие вопросы из этой серии Григорий Геннадьевич отвечал одно, что, мол, если общественность готовить, положение разрабатывать, конкурсы устраивать, столько времени потеряется, что мы и через год реформу не начнем. На что любой житель резонно может возразить: ну и что? ЖЭК, хорошо ли, плохо ли, нас обслуживал и будет обслуживать. Хотите новые формы? Внедряйте. Но так, чтобы все по закону, чтобы и мы не пострадали, и город в конечном итоге убытков не понес. Нам торопиться некуда, нам выборы через год не грозят.

Чтобы сбить накал страстей, Григорий Геннадьевич намерен в ближайшие дни провести встречи с жителями встревоженных домов. Остается надеяться, что ему удастся полностью ответить им на все вопросы и убедить людей, что новации им ничем не грозят. Но это будет непросто. И если убедить их не получится и жители откажутся заключить договоры на обслуживание с И.Комаровским, неплохое дело провалится, не начавшись. И винить в этом Григорию Геннадьевичу будет некого, кроме самого себя.

Николай БАРХАТОВ.

ЗАРАЗА

НЕ ЕШЬ СЫРОЕ - ЯЩУРОМ СТАНЕШЬ

Информация о малоизвестной доселе зловещей болезни под названием ящур в последнее время не дает россиянам ни спать, ни есть. Ангарчане спрашивают: можно ли есть мясо? Какие предпринимать меры предосторожности?

С этим вопросом мы обратились к **Софье ПОПОВОЙ, заместителю главного госинспектора Ангарского района.** Она буквально на днях побывала на областном совещании ветеринарного отдела Иркутской области.

- Ящура у нас в стране нет. Главный госинспектор России даже несколько обижен на СМИ за то, что они раздули пожар, ввели людей в панику.

- Так ведь не на пустом месте. Каждый день по телевизору показывают костры, на которых сжигают сотни трупов коров и овец, больных ящуром.

- В прошлом году заболевание ящуром свиней было выявлено в Приморье - очаг ликвидирован. Сейчас вспышка этого заболевания зарегистрирована в Монголии, поэтому в угрожающей зоне Бурятии и Читинской области, в районах, граничащих с Монголией, сейчас проводят вакцинацию скота. Такую же профилактическую работу проводят и в Калининградской области. Так что ящур в Россию не пройдет.

В Иркутске на совещании были таможенники, которые заверили, что сейчас из Монголии ограничен ввоз мяса и шкур сурка. Скажу вам больше: с февраля ни один килограмм монгольского мяса не попал в наш город.

- На наших рынках полно мяса. Откуда его ввозят в наш город?

- С Алтая, из Красноярского края, Омска, мясо привозят и местные колхозы Аларского, Нукутского, Черемховского и Усольского районов.

- Есть у вас уверенность, что это мясо в случае его заражения не попадет на прилавок?

- Все ветеринарные лаборатории нашего города, которые проводят экспертизу мяса, аттестованы. Так что вполне безопасно покупать мясо на тех рынках, где эти лаборатории есть. Это Центральный рынок, «Галант» (на Чайковского), «Гефест» (12 а мрн), «Велена» (12 мрн), «Сказка» (10 мрн), 205 квартал.

Но если вы купили мясо с рук или на несанкционированных рынках, то, как говорится, не обессудьте.

Ольга КРАСНОВА.
Андрей ДЕРЕВЦОВ (фото).

Наша справка

Человек может подхватить ящур только при употреблении в пищу сырого или плохо проваренного мяса больных коров, овец, коз, свиней. Специалисты заверяют, что последние 30 лет в России ящуром не болел ни один человек. Болезнь эта, хоть и крайне неприятная (повышенная температура, на слизистой рта множество пузырьков с жидкостью), для человека не смертельна.

Хотя заразиться ящуром не так-то просто, все же знайте: вирус его устойчив к замораживанию, зато быстро гибнет при нагревании.

Поэтому кипятите молоко, купленное у частников, а мясо тщательно прожаривайте и проваривайте.

КСТАТИ

За прошлый год специалистами ангарской ветеринарной станции осмотрено более 3000 тонн мяса. «Арестовано» более 25 тонн некачественного мяса, которое не подлежит реализации.

По информации С.Поповой , только в этом году было задержано 560 кг мяса, которое не проходило экспертизу. Тем не менее частные предприниатели пытались продать этот подозрительный продукт простодушным ангарчанам. И не где-нибудь за углом, а в людных и контролируемых торговых домах «Север», «Фея» и на рынке «Щербиновский» (в «квартале»).

Этот факт еще раз подтверждает, что ангарчанам надо быть предельно осторожными.

ВСТРЕЧА

ВЕТЕРАНАМ-ПЕДАГОГАМ ПО ЗНАЧКУ

16 марта в школе №14 выступали пионеры. Правда, было им уже далеко за 50. И пришли они на встречу ветеранов педагогического труда. Решили вспомнить доброе старое прошлое и сделали сценку.

Поводом для встречи стало вручение значков «Ветеран». Их получили 24 педагога-фронтовика.

(Собств.инф.)

СПОРТ

ДРАКА У БАЙКАЛА

17 -18 марта в Слюдянке проходило первенство по рукопашному бою. Попробовать свои силы в прибайкальский городок съехалось 205 участников из Иркутска, Братска, Черемхова, Шелехова, Байкальска и др. Всего на соревнования прибыло 205 бойцов от 7 до 17 лет. **Ангарск на этом соревновании представлял клуб «Эрон» под руководством Владимира ЧУПИНА. В командном зачете ангарчане заняли второе место.** В личном первенстве 19 из 27 участников-ангарчан заняли четвертые места, трое бойцов стали серебряными призерами, один взял бронзу, а В.Вендеров в своей весовой категории стал обладателем золота.

Елена ВЕТРОВА.

ГОД ДУШИ

расписание служб в храме Святой Троицы (4 поселок)

ПОНЕДЕЛЬНИК, 26 марта
Седмица 5-я Великого поста. Перенесение мощей свт. Никифора, патриарха Константинопольского.
8.30 - утреннее богослужение.
16.00 - вечернее богослужение.

ВТОРНИК, 27 марта
Прп. Венедикта.
8.30 - утреннее богослужение.
16.00 - вечернее богослужение.

СРЕДА, 28 марта
Мч. Агапия и с ним семи мучеников.
8.30 - Литургия Преждеосвященных Даров.
16.00 - вечернее богослужение

ЧЕТВЕРГ, 29 марта
Мч. Савина. Мч. Папы.
8.30 - утреннее богослужение.
16.00 - вечернее богослужение

ПЯТНИЦА, 30 марта
Прп. Алексия, человека Божия.
8.30 - Литургия Преждеосвященных Даров.
16.00 - вечернее богослужение. Акафист Пресвятой Богородицы.

СУББОТА, 31 марта
Похвала Пресвятой Богородицы.
8.30 - Литургия св. Иоанна Златоуста. Панихида.
16.00 - всенощное бдение

ВОСКРЕСЕНЬЕ, 1 апреля
Неделя 5-я Великого поста. Прп. Марии Египетской.
8.30 - Литургия св. Василия Великого.
16.00 - вечернее богослужение. Пассия (служба страстям Христовым).

Таинство крещения совершается в субботу и воскресенье в 12.30.

Особое поминовение усопших (панихида) - в субботу после литургии.

Для приходящих креститься в храме проводятся подготовительные беседы в субботу и воскресенье в 10.00.

Чин общей исповеди

Составлен архиепископом Сергием (Голубцовым, 1982 г.)

(Продолжение. Начало в № 29)

Жизнь человеческая настолько разнообразна, настолько таинственна глубина нашей души, что трудно даже перечислить все прегрешения и грехи, которые мы совершаем. Поэтому, приступая к Таинству святой исповеди, полезно напомнить себе об основных нарушениях нравственного закона Святого Евангелия. Внимательно будем проверять свою совесть и каяться о своих согрешениях пред Господом Богом.

Исповедуем мы, многогрешные, Господу Богу Вседержителю, во Святой Троице славимому и поклоняемому Отцу и Сыну и Святому Духу, и тебе, честный отче, все наши грехи вольные и невольные, содеянные словом, или делом, или помышлением.

Согрешили несохранением обетов, данных нами при крещении, но во всем солгали и преступили, и непотребными себя соделали пред лицом Божиим.

Согрешили маловерием, неверием, сомнением, колебанием в вере, замедлением в помыслах, от врага всеваемых, против Бога и Святой Церкви, кощунством и насмешками над святыней, сомнением и вольным мнением, суеверием, гаданием, самонадеянностью, нерадением, отчаянием в своем спасении, надеждой на самих себя и на людей более, чем на Бога, забвением о правосудии Божием и неимением достаточной преданности воле Божией.

Согрешили непокорностью к действиям Промысла Божия, упорным желанием, чтобы все было по-нашему, человекоугодием, пристрастной любовью к твари и вещам. Не старались познавать волю Божию, не имели благоговения к Богу, страха пред Ним, надежды на Него, ревности о славе Его, ибо Он прославляется чистым сердцем.

Согрешили неблагодарностью к Господу Богу за все Его великие и непрестанные благодеяния, в изобилии изливаемые на каждого из нас и в целом на весь человеческий род, непамятованием о них, ропотом на Бога, малодушием, унынием, ожесточением своего сердца, неимением к Нему любви и неисполнением Его святой воли.

Приносящие истинное покаяние не занимаются уже осуждением ближних, они занимаются оплакиванием грехов своих.

РАЗБОРКИ

ДВОЙКА ДЛЯ ЛАУРЕАТА

Итак, за компанию с ПЖРЭПом и СПСЭ и РР 19 марта на заседании балансовой комиссии КЖКХ и ЖП получил «неуд» и МУП ЖЭТ-1. Вероятно, для этого есть причины, которые мы попытались выяснить в ЖЭТе. Но нам представили документы, которые свидетельствуют об обратном.

Так, за 2000 год запланированные ремонтно-строительные работы выполнены: по капитальному ремонту на 110%, по текущему - на 100%.

Кроме капремонта и благоустройства территории жилого фонда, ЖЭТ провел ремонт по заказам сторонних организаций. Это УВД, прокуратура, отдел милиции в 205 кв., тубдиспансер, стоматологическая поликлиника №1, поликлиника №5, училище олимпийского резерва и т. д.

В справке федеральной инспекции труда от 25. 12. 2000 г. четко отмечено:

«...На предприятий ведется профилактическая работа по предупреждению несчастных случаев... На протяжении трех лет отсутствуют несчастные случаи на производстве (групповые, тяжелые, со смертельным исходом)».

Или вот, к примеру, **справка государственной жилищной инспекции** (ГЖИ) **Иркутской области от 22. 12. 2000 г.:**

«.., Капитальные и текущие ремонты жилых домов и благоустройство территории проводятся качественно и своевременно, несмотря на финансовые трудности, инженерные сооружения жилья в течение года поддерживаются в технически исправном состоянии... На данный момент областная ГЖИ претензий к тресту не имеет».

В заключение приведем выдержки **из отзыва мэра В. Новокшенова от 30. 01. 2001 г., который он дал для участия треста в московском конкурсе «Трудовая слава России», лауреатом которого ЖЭТ впоследствии стал:**

«Качество ремонтов и текущего содержания жилфонда, половине которого более 40 лет, вполне удовлетворительное, что позволяет тресту в проводимых областных и городских смотрах среди жилищных предприятий занимать призовые места... В условиях ограниченного финансирования коллектив треста обеспечивает устойчивую жизнедеятельность жилфонда и заслуживает высокой оценки на российском уровне».

Вопрос: какой же должен быть у КЖКХ и ЖП критерий при оценке работы коммунальных хозяйств, если на уровне державы ЖЭТ «заслуживает высокой оценки», а на уровне города — «неудовлетворительной»?

Игорь КАРИН.

НАПАДЕНИЕ

Сегодня родные подъезды стали опасной зоной.

ПОДОНОК В ПОДЪЕЗДЕ

Несколько дней назад в детскую травматологию попала десятилетняя девочка, жительница 29 микрорайона. Установлено, что в подъезде родного дома на девочку напал неизвестный молодой человек. Под угрозой ножа он требовал от ребенка деньги. Затем избил ее. Девочка получила сотрясение головного мозга и перелом спинки носа.

Сергей ХРИСТИН.
Фото Любови ЗУБКОВОЙ.

22 марта	- 27 л.с. - с 6.09
23 марта	- 28 л.с. - с 6.27
24 марта	- 29 л.с. - с 6.43
25 марта	- 30 л.с. - с 7.00
	- 1 л.с. - с 9.23
26 марта	- 2 л.с. - с 7.16
27 марта	- 3 л.с. - с 7.34
28 марта	- 4 л.с. - с 7.56

Лунные сутки рассчитаны на координаты г.Ангарска Светланой РАЗУМОВСКОЙ.

СЛАБО?

ВЫЗЫВАЮ ОГОНЬ НА СЕБЯ

Здравствуйте, дорогая редакция моей любимой "Времянки"!

Во-первых, поздравляю (к сожалению, с опозданием) всех вас с прошедшими и будущими праздниками. Желаю вам крепкого сибирского здоровья, любви, семейного тепла, счастья, достатка и такого же, как есть, бойцовского настроения. Так держать, дорогие наши правдолюбцы!

Я очень внимательно прочла во "Времени" за 3 марта сего года ответы Олега Владимировича Сафронова своим избирателям. И сразу же прямо скажу: они мне совсем не понравились! Бездействие вашей депутатской комиссии и ваши отписки оскорбительны для людей с АЭМЗ, которые обратились к вам с последней надеждой. Мне до боли в сердце жаль этих обездоленных, которые там работают! Там их поставили на все четыре кости, как какое-то безрогое быдло, лишив права голоса по принципу "не нравится - уходи", зная заранее, что идти-то некуда. А вы, депутат(!), член комиссии(!!), правозащитник(!!!), вместо действий даете такой лояльный ответ!

Не верю, что, пользуясь данными полномочиями, никак нельзя было обуздать руководство завода, призвать через закон (а он есть), через суд (он тоже есть), вплоть до областной комиссии, до Говорина, а если надо - то и до федерального уровня, обязать руководство работать и исправно платить зарплату людям, а также в городскую казну!

А вот другой пример того же протирания штанов. В апреле 1999 года наш отец города, наш мэр тов.Виктор Викторович Новокшенов в ДК "Строитель" давал отчет нам, избирателям (я тоже за него голосовала), о проделанной работе на этом посту за 2 года. Народу было много. К нему многие обращались с вопросами. Обратились несколько человек с АЭМЗ. Они его поставили перед фактом нарушений прав человека, рассказали про белые деньги, но мэр также признался в бессилии навести порядок "в своем доме". Тоже, мол, не нравится - не работайте, ищите другое место, да где же его найдешь, особенно если до пенсии 3 года осталось?

Насколько я понимаю, мэру не занимать полномочий. Но сытый голодного не разумеет. Тогда **подскажите этим крепостным рабам: куда им обратиться, если не к вам?**

Вот вам третий пример - я совсем маленький человек, но, имея трезвую голову, чистые руки и неподкупную совесть, смогла защищать целый коллектив работяг своего завода - хабаровского "Стекловолокна" (можете созвониться и удостовериться). Там я не занимала высоких постов, как вы и ваша Дума, а всего-навсего съемщица-упаковщица, лишь член цехового и заводского комитетов и рядовой член комиссии по жилищным вопросам. Порой приходилось одним голосом против всего завкома воевать, против директора, который перед моим носом стучал кулаками по столу, думал, испугаюсь, но я добилась для рабочих цеха доплаты из его директорского фонда. Меня старались задарить, подкупить деньгами в виде премий - я отказывалась, бесплатными путевками, но я для одной себя не хотела благ, моя цель была помочь людям, а значит, и себе, а также оправдать доверие рабочих. И мне это удавалось. Когда увольнялась, в связи с переездом, стекловар Володя Ржевский высказал свое сожаление, что не будет больше у них на заводе такого человека никогда. Я ему предложила продолжить борьбу за справедливость.

Моя же сила в борьбе с нарушениями наших прав была в смелости, прямоте и неподкупности. Вот и делайте для себя вывод, товарищ мэр!

Уважаемые заводчане АЭМЗ! Если пожелаете, то, не откладывая, сразу же напишите мне в редакцию с пометкой "Для Валентины". Здесь мои все координаты. Я соберу ваши письма (ждать буду один месяц со дня выхода в печать моего обращения к вам), отксерокопирую, а дальше знаю, куда обратиться. Буду держать вас через газету в курсе. Заверяю: вас не подведу, но польза будет! В конце концов нужно добиваться, **вы же Люди и имеете полное право на достойную жизнь!**

Валентина ЗЫКОВА.

ГЕРОЙ ДНЯ

ПОЛВЕКА В ШКОЛЕ

Уважаемая редакция!

Очень прошу вас написать о чудесной женщине, прекрасной учительнице и педагоге от бога - РУДИНОЙ Валентине Павловне. Работает она в 17-й школе. Стаж ее учительской работы 50 лет. Она преподает русский язык и литературу. Строгая, требовательная, справедливая и душевная. Дети ее любят за то, что она дает им крепкие знания. Те, кто у нее учился, поступают в вузы. В газете "Время" за 1986 год была статья "Династия". Тогда они всей семьей проработали в школе 100 лет, а сейчас ее личный стаж равен 50 годам, а ей самой исполняется 70 лет.

Низкий поклон ей за ее благородный, великий труд. Мы любим все ее и желаем ей здоровья и долгих лет жизни.

По поручению 60 учеников и их родителей А.П.ВЕДЕРНИКОВА.
Фото Любови ЗУБКОВОЙ.

От редакции. Сегодня учительская династия Рудиных - это 6 преподавателей: сама Валентина Павловна (на фото справа), ее сестра, трое племянниц и зять. Их общий педагогический стаж - 173 года!

АЛЬТЕРНАТИВА

НА ВСЕ ДОБРАЯ ВОЛЯ

ЦСИ

Есть большая надежда, что ситуация на рынке колбасных изделий и мясных деликатесов, масла и яйца в ближайшее время поменяется в лучшую для потребителя сторону. Приходит время, когда у нас в городе заработает механизм совершенной конкуренции, т.е. аналогичную продукцию будут предлагать не 3-4 производителя, а 10-20. Это заставит многие предприятия больше думать и работать над доступностью их продукции и качеством. Ангарская фирма "Гудвилл Трэйд" на основании проведенных нами исследований взялась за разработку и реализацию программы по насыщению ангарского рынка. В чем здесь выиграет население?

1. В первую очередь будет реализовано право выбора, т.е. покупатель действительно может выбрать то, что ему нравится, из массы предложенных вариантов.

2. Ценовая политика "Гудвилл Трэйд", представляющего продукцию новосибирских, омских, московских мясокомбинатов, исходит из возможностей покупательской способности населения для разных возрастных и социальных групп.

3. Это заставит наших местных производителей еще более повышать качество своей продукции, снижать цены и увеличивать объем, т.е. играть по тем правилам, которые диктует рынок.

Я за то, чтобы поддерживать местных производителей, - это налоги, рабочие места и т.д., но давайте думать и о простом потребителе. Теперь, когда ввоз мяса из Китая и Монголии ограничен, директор Иркутского мясокомбината по областному телевидению стал пугать население тем, что им не на чем работать, а если, мол, сырье брать с внутреннего рынка, то это приведет к резкому удорожанию конечного продукта, и им не выдержать конкуренции. Нет чтобы закупать сырье на внутреннем рынке и развивать наше отечественное сельское хозяйство, они свинину, говядину, комбикорма закупают за границей, развивая зарубежные предприятия и их сельское хозяйство на наши деньги. Они, а не мы создаем им, а не себе рабочие места!

Господа! А почему же тогда у вышеперечисленных комбинатов, работающих на внутреннем сырье, продукция дешевле, и это включая транспортные расходы? Может, действительно **пора прекратить вкладывать наши деньги в развитие заграничного агрокомплекса** и других предприятий, а **начать думать о нашем населении и развивать внутренний рынок,** что в конечном итоге приведет к удешевлению нашей продукции.

"Гудвилл" (в переводе "добрая воля") и его руководителю Мингазову М.Ф. я хочу пожелать удачи в его действительно добром деле. С моей точки зрения он собирается делать для населения очень хорошее дело.

В.ТОЛСТИХИН,
директор Центра социологических исследований.

ВОПРОС БЕЗ ОТВЕТА

ДОРОГАЯ ИНСПЕКЦИЯ

Мы, работники д/сада № 29, что в 17 микрорайоне, обращаемся к вам со своей бедой. Наши дорогие Пенсионный фонд и налоговая инспекция г.Ангарска принимают сведения о доходах на дискете. Эту дискету бухгалтер нашего сада покупает и делает распечатку за деньги. А деньги эти собирает с нас, работников сада. В 2000 году мы сдали по 10 рублей, в этом году уже по 20 рублей, и каждый квартал. А дискета эта нужна нам, как зайцу стоп-сигнал.

А отдел образования, зная, что Пенсионный фонд и налоговая инспекция работают с дискетами, не закладывает в смету деньги на них, ссылаясь на отсутствие их в бюджете. **Мы понимаем, что нет денег в бюджете, но кто это решил, что они есть у нас?** Почему мы со своей нищенской зарплаты должны оплачивать культурную работу других учреждений?

Работники д/сада № 29.

Кто и о чём пишет в газету

Ведущая Галина Амяга. Тел. 52-23-17

665830, г.Ангарск, ул.Ленина, 43, редакция газеты "ВРЕМЯ"

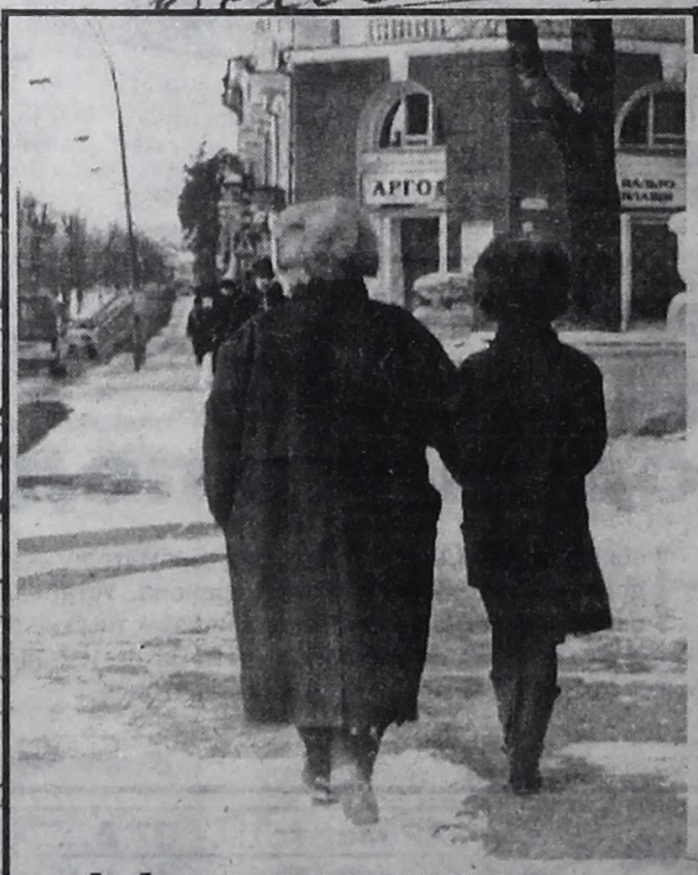

ОЧЕНЬ ЛИЧНОЕ

ЗАЛОЖНИЦЫ ГАБАРИТОВ

Написать вам заставила ваша статья "Женщина в черном" ("Время" № 24 от 01.03.2001 г.), в которой вы рекламируете отдел "Камилла" с одеждой для Дюймовочек. К сожалению, на своем горьком опыте убедилась, что полнота не столько результат обжорства, сколько проявление заболеваний. И что же делать нам, Гулливерам, если рост 180, размер одежды 60, а размер ноги 42? При этом до пенсии 30 лет, и на работе хочется выглядеть не хуже других.

Если бы знали миниатюрные девочки-продавцы в тесных кабинках магазинов и рынков, что мы иногда не заходим к ним только потому, что не хочется чувствовать себя "слоном в посудной лавке"! Где у нас в городе можно взять красивое белье большого размера? колготки? Если одежду еще можно сшить самим или, с отчаянья втиснув себя в последний размер, расставить-удлинить и т.п., то с обувью просто катастрофа. Обратите внимание на ценники в обувных отделах — какие размеры вычеркнуты, т.е. быстрее всего раскуплены? Недавно сердобольные подружки сообщили, что в бывшей "трикотажке" в 11 мрн есть женские туфли (пр-ва Москвы, по-моему) аж до 44-го размера. Мчусь (в надежде, если подойдет — возьму две, а то и три пары — когда еще такой размер привезут!) в мороз, по темноте — до выходного ждать нельзя, разберут конкуренты и что? На туфлях действительно стоит 44, а полусонный продавец на мой вопрос: "Какой надо мерить, если ношу 42-й?" — сообщает, что только что женщина с 39-м не влезла в 44-й, поскольку у нее оказалась широкая нога.

Вот и получается, что носятся по городу большие дамы (поверьте, нас таких очень много, вы просто не замечаете этого) в поисках хоть чего-нибудь, что налезет. Обратите внимание: у нас нет права выбора, мы — заложники своих габаритов. Мы вынуждены покупать вещи по любой цене, любого фасона, любого качества. И при этом еще и радуемся этим вещам! Не мы ли самые благодарные покупатели?

И вот теперь я хочу попросить вас обратить внимание на проблемы крупных людей. А это действительно серьезные проблемы — не только общеизвестные комплексы, но и трудности с общением и одиночество — как выйти куда-то из дома, если в буквальном смысле не в чем??? Нельзя ли **призвать наших предпринимателей аккумулировать вещи большого размера в каком-то одном магазине, чтоб не носиться в поисках по всему городу, напрасно теряя время и настроение?** Такие магазины есть в других городах, но людям со средним достатком туда не наездиться. И, поверьте, реклама такому магазину будет не нужна — "сарафанное" радио сработает!

С уважением просто ЛЕНА.
Фото Любови ЗУБКОВОЙ.

ВЕЧНЫЕ ИСТИНЫ

ПОДАЙТЕ, ЛЮДИ ДОБРЫЕ!

Счет строительства храма Святой Троицы пуст

Дорогие земляки!

Наш город перешагнул рубеж второго тысячелетия и идет к своему полувековому юбилею.

Как важно в это время почувствовать себя единым народом, который любит свою землю и способен изменить свою жизнь к лучшему.

И храм, растущий на наших глазах, благодаря поддержке всех ангарчан становится символом нашего единения, возрождения народной души и веры.

В 2000 году попечительский совет церкви Святой Троицы вместе с вами, дорогие земляки, собрал 4,2 млн.руб., за что низкий поклон и благодарность всем жертвователям.

Сегодня строительство храма может быть остановлено надолго, так как все средства, собранные нами, израсходованы.

Мы обращаемся к каждой душе, каждому ангарчанину, каждому предпринимателю, каждому предприятию: ПОМОГИТЕ, ОТКЛИКНИТЕСЬ, ПОЖЕРТВУЙТЕ, И ВАМ ВОЗДАСТСЯ!

Наверное, каждый человек хотел бы совершить в своей жизни нечто значимое и светлое. Сейчас у всех ангарчан есть такая возможность. Самый скромный вклад, отданный на строительство храма, в несколько раз сократит срок его возведения.

Чтобы не остановилось столь важное для нас строительство, чтобы город наконец-то приобрел духовную обитель, нужна постоянная и ежедневная помощь, ваша помощь, ангарчане!

Уже стоят храмы в Усть-Илимске, Саянске, Братске, Байкальске. Неужели мы, имея могучие предприятия и народную волю, не сможем поднять свой храм?

Попечительский совет храма Святой Троицы обращается с просьбой к ангарчанам — предприятиям, предпринимателям, руководителям банков, фирм, простым людям жертвовать на храм, оказать финансовое содействие в строительстве храма **путем перечисления однодневного заработка.** А также рассмотреть вопрос о перечислении вашим предприятием посильной денежной суммы в фонд "Возрождение церкви" на строительство ХРАМА, потому что, строя храм, мы возрождаем себя.

Деньги просим перечислять по следующим реквизитам:

Благотворительный фонд "Возрождение церкви", Иркутский банк СБ РФ г.Иркутск, АО 7690.
Р/счет 0703810418310100118,
к/счет 0101810900000000607,
БИК 042520607,
ИНН 3801035667,
ОКОНХ 98600,
ОКПО 39098664.

А также во всех почтовых и сберегательных отделениях есть уже заполненные бланки, и вам только нужно будет поставить сумму.

Попечительский совет храма Святой Троицы.

Фото Любови ЗУБКОВОЙ.

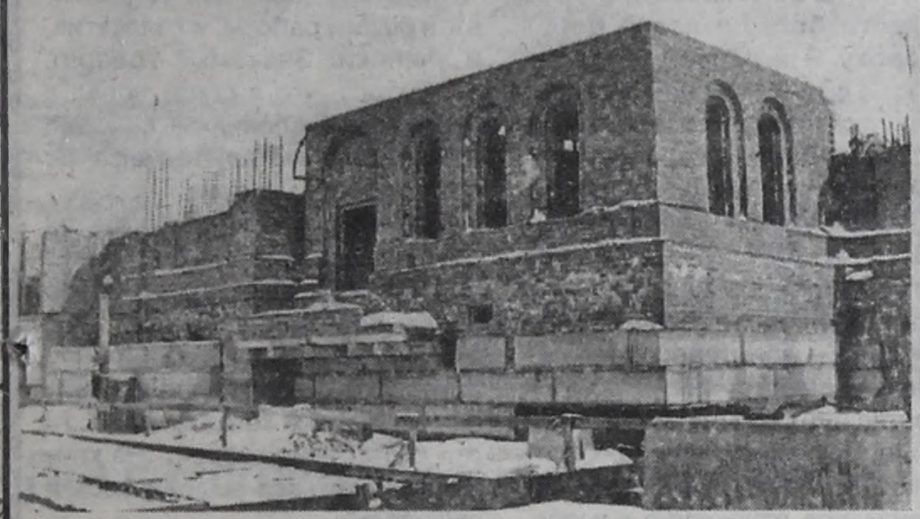

19 марта 2001 года. На строительной площадке нового храма.

Таким этот храм будет.

МЭРУ. ЛИЧНО

P.S. К ПРАЗДНИКУ

Уважаемый Виктор Викторович!

Вы поздравили работников жилищно-коммунального хозяйства с праздником и пожелали нам дальнейших успехов в трудовых буднях.

Простите, а **как нам добиваться этих успехов, если мы с декабря не получаем зарплату?** Чем кормить детей? Ведь не секрет, что многие женщины одни воспитывают детей. Учебники, тетради, одежда и обувь — все нужно. Все чаще и чаще наши дети уходят в школу голодными. Вот такое будет наше будущее. Дети сейчас уже на 70% больные.

А **как заявляет администрация, денег не будет ни в январе, ни в феврале, ни в марте.** Значит, свою нищенскую зарплату за декабрь мы получим только к маю. А вы не подскажете, как же нам жить???

Ваше поздравление со своими пожеланиями все работники восприняли как насмешку над нами. Понимание и терпение людей не безгранично.

Работники жилищно-коммунального хозяйства.

Просим редакцию при публикации этого письма не печатать наши фамилии, поскольку мы дважды были на приеме у мэра, но вместо решения проблемы получили выговоры от начальства.

ЗАНОЗА

ЦЕНА УВАЖЕНИЯ

Наживка в виде фразы "уважаемые ангарчане" на меня, занудливую и дотошную обывательницу, не возымела предполагаемого автором впечатления. Открытое письмо мэра к нам, жителям Ангарска, опубликованное в "Ангарских ведомостях" 8 марта с.г., олицетворяющее искренность, целомудрие и чистоту помыслов, заставило исторгать потоки светлых слез, после омовения которыми у меня возник вопрос: а сколько нас, уважаемых? Мне всегда было трудно оперировать математическими величинами, но в данном случае 20000 уважаемых сегодня против 1000 уважаемых вчера, согласитесь, впечатляет! **(до последнего выпуска 8 марта 2001 г. "Ангарские ведомости" выпускались тиражом 500-1000 экземпляров, а выпуск с открытым письмом имел тираж 20.000).**

Хочется отметить, что администрация в лице мэра очень бережно относится к здоровью населения. Действительно, зачем нам знать о всевозможных повышениях тарифов на воду, свет, тепло и пр. (их даже не во всех ЖЭКах помещают для сведения населения)? Об одноразовых контрактах с руководителями МУП, а тем более об одноразовых договорах аренды земли? О передаче домов на обслуживание никогда этим не занимавшемуся ЧП?.. Действительно, зачем? Ибо и мы, а главное и они, т.е. администрация, понимаем, что это является яркой демонстрацией бесполезной деятельности, а паче - некомпетентности и бессмыслицы. Поэтому чем меньше уважаемых знают об этом, тем спокойнее спится администрации. Совершенно логично! В разрушенном хозяйстве - жесткая экономия, бумаги тоже!

Вот когда дело касается чести семьи - все средства хороши! Даже бюджетные. А не дешевле и не проще ли, а главное - с неподдельным чувством уважения, г-н мэр, чаще выходить на прямой монолог с населением? На котором есть возможность у горожан задавать животрепещущие вопросы, а вам, г-н Новокшенов, блистать грамотностью, умом и красноречием.

Надеюсь, что в ближайших номерах газеты "Время" депутаты городской Думы сообщат коммерческую тайну - цену одного экземпляра газеты "Ангарские ведомости", а я, сделав несложные математические вычисления, узнаю цену уважения ко мне и к моим сбережениям.

Хорошо бы не очень дорого, а то много дыр, которые необходимо латать!

Эрна НЕИЗВЕСТНАЯ.

ТРИБУНА

НАСТОЯЩИЙ ПОЛКОВНИК

Мне бы хотелось выразить через газету "Время", поскольку другие средства мне недоступны, свое отношение к суду над боевым полковником Российской Армии. Я сам прошел через одну из горячих точек. Не скажу, что герой, но и не трус. Была ситуация, так отстреливался до последнего патрона. Сегодня на войне ценится не бездумный героизм, а умение победить малой кровью. Чем и был знаменит, до своего ареста, полковник Юрий Буданов. Как пишут те же газеты, например, "Комсомольская правда", он свой полк довел до предгорий, то есть большую часть Чечни преодолел, с минимальными потерями - три человека. Поскольку газета типа "Комсомолки" не может себе позволить, и понятно почему, оголтелого патриотизма, то как бы спрашивает у читателя, советуется с ним, мол, правильно ли судить такого боевого, умелого командира. Надо только добавить: **правильно ли заниматься судилищем, когда идет война.** Не надо кривить душой, заигрывать с совестью, пытаться превратить чеченскую войну в просто чеченскую проблему.

У войны свои законы. Примеривать к ней законы гражданского общества абсурдно, вредно и губительно для воюющей армии. Это при князе Игоре в тридесятом царстве предупреждали врага: "Иду на вы". А сейчас из снайперской винтовки с расстояния в несколько сот метров выхлестал комсостав, а солдатиков и голыми руками брать можно. Со снайперкой и женщина легко справится. Я думаю, не мог боевой командир даже в состоянии нервного срыва или даже опьянения не отличить снайпершу от обычной гражданки.

Снайперская винтовка - оружие мощное, дает приличную отдачу, и приклад на нежном девичьем плече неминуемо оставляет синяк. Остается отметина и от окуляра прицела. Военные это прекрасно понимают.

Почему же суд гражданский? Кому это надо позорить полковника, а значит, и Российскую Армию?

Адвокат чеченской семьи торжественно кричал: "Пусть торжествует диктатура российских законов!" Тогда торжество закона должна почувствовать на себе и та часть чеченцев, которая занимается бандитизмом и в Чечне, и в России. Но о каком торжестве может идти речь, если пойманных бандитов отпускают под честное слово, что они больше бандитствовать не будут. Чушь какая-то.

Я понимаю красных после Октябрьской революции, они ловили царских генералов, арестовывали их, а потом некоторых отпускали под честное слово, что они не будут воевать против молодой Советской власти. Так то же были слова и обещания, сказанные дворянином! А здесь у бандита просят обещания - чушь и бред.

Так вот, народ российский! Тебя опять хотят унизить. Армия, не позволяй глумиться над собой.

К.КРАСНОВ.

ДОСТАЛИ!

ГИЛЬОТИНА

Помогите прекратить произвол чиновников. По инстанциям хожу 4 года по поводу тополиной моли. Дендролог УЖКиХ ЛАВРЕНТЬЕВА Л.П. отвечала: "Я с частными лицами не работаю". Наконец в 1999 году дом был внесен в список на обрезку деревьев. Инженер отдела эксплуатации Альбина Владимировна всю зиму отвечала: "Ваша очередь не подошла". Весной 2000 года: "Какая обрезка, когда деревья распустились?" 27 марта Никифоров А.Г. наконец пообещал срочно обрезать деревья у дома. 25 мая 2000 г. пошла к Тютрину В.И. спросить, почему деревья нельзя убрать распустившиеся, если они все больные? Он отправил меня к Ивановой Т.П., предварительно ей позвонив. Встретила она меня любезно, уговорила подождать до осени: "Обрежем сразу весь ЖЭК". Поверила.

Когда пришла к Ивановой 6 сентября, она уже меня в упор не видит: "Еще дендролог не подписала, а она в отпуске". А почему? Почему не подписала? Написала жалобу, на которую мне ответила ... сама Иванова. Ее ответ отнесла заму Тютрина 26.10.2000 г.

1 марта опять пошла на прием напомнить о своем существовании. И вот "осчастливили" - 13 марта спилили 1 дерево напротив подъезда. Это ли не издевательство?

14 марта дендролог ответила: "Женщина, я занята, позвоните позже". **Сколько это будет продолжаться?** Невозможно открыть форточку, да и при закрытых моли полно. Собираешь пылесосом, а окна обрабатываешь дихлофосом. С балкона сметаешь моль веником... Столько начальников, инженеров, дендрологов, а с молью справиться некому.

В.АНИКИНА.

Фото Любови ЗУБКОВОЙ.

Единственный способ ухода за зелеными насаждениями, доступный нашему городу.

КОММЕНТАРИЙ ЖУРНАЛИСТА

Больше всего в моли раздражает ее размер: такая, блин, малюсенькая, а занудная и непобедимая. Еще лет 10 назад в Ангарске летали ее единичные экземпляры, теперь, который уже год подряд, она отравляет нам долгожданное лето. Сидишь в квартире с закрытыми окнами и проклинаешь судьбу: даже перед такой мелкой тварью и то бессилен!

Чувство неполноценности усиливает общение со специалистами. Гоняют по кругу, как в этом письме - поневоле взвоешь, и уже не от моли! Единственный метод борьбы с тополиной молью, взятый городом на вооружение, - полное уничтожение деревьев. Как в присказке о том, что лучшее лекарство от головной боли - это гильотина.

Не могу себе представить, чтобы где-то на дачном участке хозяин не поборолся бы за сохранение своего зеленого друга, а сразу взялся бы за топор. Нет веры специалистам, успокаивающим общественность, что уничтожение коснется только тополей: мол, не будет их, не будет и моли. Собственными глазами видела: в маленьком сквере за политехникумом моль живет и размножается под корой сосен - их тоже вырубать? Может, все же в реанимацию - опрыскивать, обрабатывать, подкармливать, зачищать, лечить? Или доктор сказал: «В морг!»?

... Лысый Ангарск - веселенькое же будущее мы готовим своим детям!

РАБОТА НАД ОШИБКАМИ

В прошлом выпуске ("В" от 15.03) в письме ветерана В.Иванова "Встреча в зоне" была допущена неточность: фамилия начальника главного управления исполнения наказаний области ГРОНИК Б.Л. Приносим Борису Леонтьевичу свои извинения.

ВОЗЬМИ меня

Рубрику ведет Любовь ЗУБКОВА

Катюша, 5 лет. Родилась 11 февраля 1996 года.

Аккуратная, чистенькая девчушка. Со светлыми волосами цвета спелой ржи. С открытым взглядом серо-зеленых глаз. Скромница, с мягкой улыбкой. Умненькая, доброжелательная. В сиротском учреждении находится второй год. Отца нет. Мать лишена родительских прав.

Алеша, 5,5 лет. Родился 30 июня 1995 года.

Симпатичный, темно-русый мальчуган со спокойным взглядом больших серо-голубых глаз. Очень способный, схватывает все на лету. Характер веселый. Любит сам шутить и обожает шутки. Родители лишены родительских прав.

Саша, 4 года. Родился 8 февраля 1997 года.

Младший брат Алеши. Очень обаятельный малыш. Светло-русый, с веселым взглядом больших голубых глаз. С уравновешенным, спокойным характером. Неприхотливый, открытый мальчик. Родители лишены родительских прав.

Женя, 1 год 11 мес. Родился 18 марта 1999 года.

Славный крепыш. Светловолосый, с большими голубыми глазами. Очень шустрый мальчуган. Эмоциональный, доброжелательный. Мать отказалась от него в роддоме.

Дениска, 1 год 5 мес. Родился 6 октября 1999 года.

Темно-русый, с веселыми темно-серыми глазами. Обаятельный бутуз, весельчак, с пухленькими губками. По характеру самостоятельный, спокойный. Мать отказалась в роддоме.

Артемка, 1 год 5 мес. Родился 28 сентября 1999 года.

Белокожий, с льняными волосами, сероглазый малыш. Щедр на ласку, любит обниматься. Спокойный, общительный. Мать отказалась от него в роддоме.

Сережка, 1 год. Родился 6 марта 2000 г.

Малыш восточных кровей. Смуглый, черноволосый. Со жгучим взглядом огромных черных глаз. Жизнерадостный малыш с темпераментным характером. Сообразительный, подвижный. Мать бросила его в роддоме.

Саша, 1 год 7 мес. Родился 30 июня 1999 г.

Светло-русый мальчуган с карими глазами зеленого отлива. Ласковый, любит играть. По характеру требователен, бывает капризен, проявляя свою индивидуальность. Мать отказалась от него в роддоме.

РАССКАЖИТЕ ОБ ЭТИХ ДЕТЯХ СВОИМ РОДНЫМ И ЗНАКОМЫМ.

По вопросам усыновления и опеки обращаться в органы опеки и попечительства управления образования, ул.Фестивальная, 10.

Часы приема: вторник с 10 до 12, четверг с 15 до 17.

ДЕЛО

УЧИТЕЛЬСКАЯ ПЯТЕРКА

В финале конкурса «Учитель года-2001» участвовало пять ангарских педагогов. И пусть только один, Александр БЕРДНИКОВ, стал победителем, но все пятеро по итогам тестирования и экзамена по предмету признаны лучшими учителями Ангарска. О себе и о своей работе рассказывают они сами.

Александр БЕРДНИКОВ, учитель истории гимназии №1, ЗАВИДУЕТ СОВРЕМЕННЫМ ДЕТЯМ

– Я никогда серьезно не думал о том, чтобы стать учителем. Но стоило только прийти работать в школу, как понял, что отдавать знания гораздо приятнее, чем получать. Учитель — это сосуд, который постоянно наполняется знаниями. Если из него не отливать, то он просто разобьется под собственной тяжестью.

Чему нужно учить наших детей? Анализировать, преломлять происходящее через себя, делать выводы. Напичкать их информацией для учителя не главное (сейчас море справочной литературы, которой всегда можно при необходимости воспользоваться). А вообще я завидую современным детям: они имеют огромный доступ к информации. Сегодняшнему учителю всего лишь нужно научить выбирать и критически относиться к этой информации.

В современной школе меня не устраивает то, что молодым педагогам трудно развернуться. **Условий для нормальной работы нет.** Приходится брать большую нагрузку, забывая о себе, о своих интересах. Не ради карьеры и великих заработков. А чтобы элементарно прокормить себя. **Сегодняшний учитель — это подвижник. Он несет знания в народ, по большому счету ничего не получая взамен.**

Константин ПРЕЛОВСКИЙ, учитель истории лицея №2, НЕ СТАВИТ «ДВОЕК»

– Работа учителя разнообразна. Ведь приходится не только рассказывать детям учебный материал, а общаться с ними «за жизнь», давать советы, отвечать на самые неожиданные вопросы. Кстати, уже доказано, если связывать тему урока с какими-нибудь жизненными ситуациями, материал усваивается лучше. А если учитель разбирается в интересах своих учеников, то его авторитет растет.

Еще за 4 года работы я заметил, что **из всех качеств учителя дети больше всего ценят доброту.** Я за первый год своей работы в текущих оценках всего лишь два или три раза «двойку» поставил. Лицей у нас технический, гуманитарные предметы особой популярностью не пользуются, но я знаю, что историю дети любят. Потому что идут на урок без тревоги. Главная задача учителя — заинтересовать ребенка и сделать так, чтобы он чувствовал себя на уроке спокойно. Потому что не оценки отражают уровень знаний, а эмоциональное отношение к учебе. **Где нет страха, там есть желание получать новые знания.**

В школе меня все устраивает: и режим работы, и коллектив, и ученики. Знакомые говорят, это оттого, что я сразу попал в «тепличные условия» — в лицей. Директор помогал, пытался по возможности материально заинтересовать, чтобы удержать на работе. Желание уйти из школы у меня было лишь однажды, во время кризиса 1998 года. Задержка зарплаты была около 3 месяцев. Деньги ни я, ни жена не получали. А когда их дали, то это были такие гроши... Но кризис прошел, все выровнялось и забылось.

Георгий КРЮКОВ, учитель зарубежной литературы и режиссер театра лицея №1, ЖАЛЕЕТ УЧЕНИКОВ

– Когда учился в университете, то хотел работать в театре. О школе никогда не мечтал. Более того, всегда думал, что школа для меня — это последний вариант. А оказалось, что единственный.

Мне нравится быть старшим другом. Я не приемлю авторитарной педагогики (авторитет должен быть, но он не должен давить). Считаю, что ученик и учитель должны общаться на одном уровне. В обычном классе это сложно. Потому я с детьми занимаюсь еще и театром. Там, где совпадают взгляды на жизнь, общаться очень легко и научить можно большему. Моя мечта — учить детей-единомышленников.

В школе мне не нравится бумажная загруженность. Хотелось бы, чтобы между работой и домом была грань, но ее нет. Во-первых, это связано с оплатой труда. **Мне приходится брать 2,5 ставки, чтобы получать нормальную зарплату.** А если бы я работал на ставку, как положено, у меня бы появилось свободное время дома. Во-вторых, сама система образования в нашей стране несовершенна. Слишком много бюрократии. Например, я утвердил свою программу по зарубежной литературе. Прошло чуть больше полугода, вышло новое положение, и меня заставили программу переутверждать. Какие-то незначительные формальности, зато сколько волокиты и бесполезной траты времени.

Сегодняшних учеников мне жаль. Потому что многие преподаватели помнят только о своем предмете, нагружают, не думая, что ребенку, кроме их задания, нужно еще что-то делать. Из-за этого процессы преподавания и воспитания разделились. Ребенок только впитывает информацию, а на воспитание уже не остается времени.

Наталья ПРЕЛОВСКАЯ, логопед детского учреждения №37, ОТКРЫВАЕТ ТАЛАНТЫ

– Логопед больше учит, чем лечит. В каждом ребенке — чудо. Нужно ждать это чудо каждую минуту, попытаться раскрыть, помочь малышу стать лучше. И результаты моего труда видны уже через год. Поэтому я люблю свою работу.

Не нравится мне только то, что на детский сад меньше обращают внимания, чем на школу. **Почему-то считается, что сад — это несерьезно.** Но это не так, ведь в ребенке все закладывается до 5 лет, а потом эти качества нужно только развивать.

В российском образовании меня не устраивает система оплаты. Как были заложены ставки при социализме, когда интеллигенцию ни во что не ставили, так они и остались. Пора бы уже и пересмотреть.

Елена КАЦ, психолог детского учреждения №106, ВРАЧУЕТ ДЕТСКИЕ ДУШИ

– Я — психолог, врач души, и никого не учу. Потому что человек сам знает, что ему нужно. Моя задача — только помочь ему определиться. Иногда для этого достаточно просто выслушать человека. Я радуюсь, когда могу помочь и вижу результат своей работы сразу же. Кому-то рядом со мной стало хорошо — это самая большая награда.

Мне нравится работать с детьми. В детском саду меня не устраивает только одно — плохая материальная база. **Условий для работы нет, нечем оборудовать кабинет психологической разгрузки, эта бедность не просто угнетает, она мешает работать.**

Подготовила Светлана ЗЛОБИНА.
Фото Любови ЗУБКОВОЙ.

ВОПРОСЫ С ГОРЯЧЕГО ТЕЛЕФОНА

52-26-58

Подножка

СТАНЦИОННЫЙ БАРЬЕР

В редакцию не раз обращались с жалобой на неудобную посадку в вагоны на ст. Ангарск. Слишком высоко приходится карабкаться, а если человек пожилой, то без посторонней помощи вообще в вагон не попадешь. С вопросом, будет ли поднят перрон, мы обратились к начальнику вокзала Дмитрию КРАСНОГОРОВУ.

— Я не раз поднимал подобный вопрос у руководства. К нам приезжали специалисты из «Дорпроекта», все здесь обмерили и составили две сметы. Одна на 3 млн. рублей, вторая на еще большую сумму. Таких денег нам никто не дает. Но делать в самом деле что-то надо, **«неподнятых» платформ на дороге у нас осталось всего три.** В Иркутске-пассажирском, Гончарово и в Ангарске. В других местах везде платформы подняли.

Игорь КАРИН.
Андрей ДЕРЕВЦОВ (фото).

ТОЧНЫЙ АДРЕС

ПРАЗДНИК ПРОДОЛЖАЕТСЯ

Март поистине чудный месяц. Праздник 8 Марта, долгожданное теплое солнце, журчание ручейков, весеннее пенье птиц, от чего расцветает душа - и все это в марте, а потому говорим: праздник продолжается. В этом уверены и в **супермаркете "Виктория" (ул.Ворошилова,10),** где в течение всего месяца каждую пятницу для посетителей проходят дегустации продукции супермаркета. На этот раз будет представлен любимый мужской напиток, которого, говорят, никогда не бывает много. Впрочем, его любят и женщины. Догадались? Верно, речь идет о пиве.

Уж чего-чего, а пива в супермаркете много, более 100 наименований. Глядя на прилавок, глаза разбегаются. Что выбрать? Бутылочку уже известного, проверенного производителя или попробовать что-то новое, чего в других магазинах не купишь.?

Начнем с импортных сортов. Есть в стеклянных бутылках, в металлических баночках и даже в бочонках по 5 л. Есть светлое, темное, крепкое, легкое, выдержанное, одним словом, на любой вкус! "Хейнекен", "Громи", "Бавария", "Туборг", "Зипфер", "Сол" - все это в удивительно красивых бутылках и отличного качества. А вот настоящее германское пиво "Джевер", сваренное в строгом соответствии с немецким законом о чистоте пива.

Далее идут российские производители. Общеизвестная "Балтика", приготовленное на байкальской воде иркутское пиво, надежное, как мужское слово, пиво из Красноярска, благородное пиво из Сибири - "Сибирская корона", лучшие сорта для ценителей продукции Усть-Илимского пивоваренного завода.

Особо выделим "Золотую бочку". Сваренное калужскими мастерами по традиционным рецептам 19 века из отборного натурального сырья, оно обладает насыщенным приятным вкусом. Лучшее пиво для лучших друзей!

В хорошей компании к пиву особо подойдут чипсы. Например, корейские крабовые, пикантные отличаются хрустящим вкусом жареной говядины. Креветочные чипсы имеют натуральный вкус креветок. Они не жарятся в масле, а проходят термическую обработку, а потому сохраняют особый вкус. Есть чипсы "Бекон", "Лейс", "Читос". Они прекрасно подойдут в качестве легкой закуски.

А вы пробовали когда-нибудь к пиву снеки? Это что-то вроде хлебных сухариков с разными вкусами. Отличная вещь, не хуже чипсов! Придя в "Викторию", вы сможете убедиться в этом сами. А потому **ждем вас! Праздник продолжается!**

Ирина БРИТОВА.

ПРОФИ

КОСИЧКУ В БОК!

Послесловие к городскому фестивалю парикмахерского искусства

...По сцене плыл дым, звучала энергичная музыка, и в полутьме, в свете прожектора, выделывали страстные па девушки в крошечных черных шортиках и лифчиках. Опоздав к началу и заглянув в зал в разгар мероприятия, невозможно было понять, куда попал и что идет: Конкурс моделей? Вечерних программ для баров? Мисс Самые Красивые Ножки?

Все течет, все изменяется. Городской конкурс парикмахеров изменился неузнаваемо. Сегодня это шоу для самых широких народных масс - с костюмами, музыкой, стихами и танцами... Потому прежде на конкурс парикмахеров ходили учиться профессии, а сегодня - отдыхать и наслаждаться жизнью. Потому что учиться на шоу невозможно: модели приходят на конкурс уже готовыми, вычесанными и уложенными, а не выполняются на глазах в установленное время, в жестких рамках, без чьей-либо помощи и подсказок. С другой стороны, подобные мероприятия - хорошая пропаганда профессии. Не случайно, должно быть, парикмахер нынче - одна из самых популярных профессий в городе среди молодежи.

Вот и на этом конкурсе молодежь была главным зрителем. Она с восторгом воспринимала современную, очень агрессивную, как сама жизнь, моду на женщину-завоевательницу, женщину-хищницу, женщину-вамп с длинными ногтями черного цвета, татуировками, ярким, транспарантным макияжем и всевозможными постижерными изделиями на голове, удивительным образом делающими женщину крайне воинственной (не случайно индейцы втыкали в волосы перья).

Потому зал ревел при виде коллекции Нади ВОЛОСКОВОЙ (салон «Шарм») и моделей Елены ПЕТРОВОЙ (студия «Мэйк»), а вот на чистеньких, романтичных, все в цветочках, белый верх-черный низ, прелестных «японок» Дмитрия ХВОРОСТЯНА (салон «Делис») реакции такой уже не было.

Показательным в смысле молодежной моды было выступление мастеров салона-люкс «Шелл» Жанны ПЛАКСИНОЙ и Дарьи СМОЛИНОЙ. На сцену вывалила толпа молодых людей, словно бы с соседней дискотеки. Майки, рваные джинсы, жилеты на голое тело, татуировки на всех открытых местах и словно бы нечесаные, панковые головы самой невероятной окраски (была даже оранжевая вкупе с такой же бородкой!) - это было что-то! Если бы конкурс судили за театральные эффекты и натурализм, «Шелл» взял бы гран-при, это точно! **На сцене «Современника» в тот момент бушевала зарубежная мода - правда, мода не богатых кварталов, а городских окраин - нам она понятнее и - главное - по карману.**

Если же тебе не от 16 до 20, то головой надо заниматься серьезно. Потому что в моде опять ... длинные волосы. По крайнему закону подлости стоило большинству из нас расстаться даже с «каре», как мода сразу развернулась в сторону кос-косиков-косичек. Однако в жизни действительно нет безвыходных положений: вместо натуральных сойдут искусственные. Их называют каникалоном, красят в какой хочешь цвет и стригут какую хочешь длину. Каникалон бывает разной формы: от простых прямых волос до закрученных мелкой спиралью. Судя по выступлениям наших телезвезд, все они сегодня ходят как раз в них. Сразу скажу - удовольствие недешевое. Ну так... красивой быть не запретишь.

Галина АМЯГА.

Модели Надежды ВОЛОСКОВОЙ из салона «Шарм» в 33 мрн (3 место вместе с Аленой БУТАКОВОЙ из салона "Европа" в общ. политехникума) под названием «Женщины - повелительницы мира». Все так. Только плетки не хватает.

Вот такие девочки (и головки) нравятся мамам-папам - специальный приз от отдела культуры и молодежной политики Дмитрию ХВОРОСТЯНУ (в центре) - 2 место, салон «Делис» в 73 кв-ле.

Такие - их сыновьям и дочкам - экзотичный для Сибири боди-арт от визажиста Елены КОРЧАЖНИКОВОЙ и парикмахера Елены ПЕТРОВОЙ (2 место, студия «Мэйк», гост. «Саяны»).

А такие - профессиональному жюри - мастер Анна ПОКСЕВАТКИНА из салона «Прелесть» в 15 мрн (1 место с Натальей ОРДО из салона «Шарм» в 33 мрн).

Фото Любови ЗУБКОВОЙ.

ГОРОСКОП на каждый день

Пятница, 23 марта

Желательно ограничиться самыми необходимыми обязанностями, не стремиться достичь всего сразу. Особое внимание обратите на совпадения, на предчувствия, бессознательные импульсы. Не пора ли внести кое-какие коррективы в свою жизнь?

Астромедицина: эффективны операции в области брюшной полости, очистительные процедуры. Уязвима кожа, повышается опасность аллергии, не рекомендуются операции на печени, ногах.

Предлагаю любопытную информацию на тему финансы и звезды. Авторитетный британский финансовый институт провел исследование с целью выяснить, есть ли связь между знаками Зодиака клиентов банка и их финансовым поведением. И что же выяснили? Ответ — однозначное "да"! Люди, рожденные под одним и тем же знаком, ведут себя очень одинаково.

Девы трясутся над каждым грошом, прежде чем с ним расстанутся. **Раки** обожают обеды, ужины в дорогих ресторанах. Золотая кредитная карточка нужна им не для того, чтобы пустить пыль в глаза, а чтобы комфортно себя ощущать. **Скорпионы** во всем недоверчивы, номер своей кредитки скрывают даже от близких! **Весы** никогда не экономят при покупке автомобиля, в отличие от **Львов**, которые тратят на эти цели меньше всего. **Козероги** не любят покупать дорогую одежду, а вот **Близнецы** делают это с удовольствием. **Тельцы,** руководствуясь принципом "сделай сам", пытаются ремонтировать все своими руками, как правило, безуспешно, их экономность оборачивается дополнительными расходами.

Именины сегодня у Виктора, Галины, Ники.

Сон исполнится, причем быстро.

Суббота, 24 марта

Последний день лунного месяца. **День несчастливый, тяжелый и опасный.**

Не рекомендуется вступать в брак, регистрировать новорожденного. Время подвести итоги, завершить начатые дела, наводить порядок (особенно удачен для стирки — белье сегодня станет особенно чистым!)

Астромедицина: противопоказан алкоголь. Не относитесь легкомысленно к заболеваниям конечностей и связок. Нельзя есть острую и горячую пищу.

Народный календарь: Ефимий. Все выше над горизонтом ходит солнце, растет, набирает полноту день...

Примечали: если холода заканчиваются к концу марта, то жди теплое лето.

Именины у Ефима, Софрона.

Сон подскажет, в чем у вас затруднения, а возможно; и выход из него.

Воскресенье, 25 марта

Новолуние. Планируйте жизнь на месяц вперед. И для начала не забудьте: сегодня мы переходим на летнее время. Лучше провести этот выходной в кругу семьи, в обществе близких и любимых людей. Не стоит покупать что-либо на "очень выгодных условиях", участвовать в азартных играх, в том числе компьютерных.

Астромедицина напоминает: в новолуние организм наиболее ослаблен, мы легко заболеваем. Влияние новолуния сильнее проявляется у мужчин психологическим напряжением, агрессивностью, малокоммуникабельностью. Вследствие пониженной реакции растет число дорожно-транспортных происшествий. Чаще происходят инфаркты, приступы эпилепсии. Сегодня нельзя делать все операции на голове, лице.

Народный календарь: Феофан, проломи наст. "На Феофана туман — к урожаю льна и конопли". Многолетние наблюдения крестьян указывали зависимость благоприятных майских дней от мартовских туманов. Поэтому и радовались туманам на Феофана и Григория.

Церковь чтит память Григория Двоеслова. Слово "двоеслов" означает "собеседник". Свои поучения Григорий Двоеслов писал в виде бесед. Будущий святитель получил блестящее образование, так как принадлежал к древнему патрицианскому роду. Его ожидала высокая государственная карьера. Он же чувствовал духовное призвание. После смерти отца получил огромнейшее состояние, на которое построил 6 монастырей, а в Риме основал монастырь во имя Андрея Первозванного.

Именины у Семена.

Сон значения не имеет.

ПРИЗ

ГАЛИНА БЛАНКА НА КУХНЕ АНГАРЧАНКИ

«Я С ЛЮБОВЬЮ ПРОЩАЮ И ПРЕДАЮ ЗАБВЕНИЮ ВСЁ ПРОШЛОЕ. ПРЕКРАСЕН КАЖДЫЙ ОТДЕЛЬНЫЙ МОМЕНТ МОЕЙ ЖИЗНИ. ПУСТЬ РАДОСТЬ НАПОЛНЯЕТ МОЮ ЖИЗНЬ»

Эти слова Ваина Николаевна ШИРШОВА выписала на листочек и положила под стекло кухонного шкафа. Каждый раз, как только она чувствует приближение депрессии, то приступает к аутотренингу. Даже в 72 года ей это помогает.

На кухне у Ваины Николаевны, кроме этой аутотренинговой молитвы, имеется много чего интересного. Вот, например, на стене висит подборка по астрологии -вырезки из газет и календарей. Астрологией Ваина Николаевна увлеклась лет десять назад. Как-то получилось, что стали в ее доме скапливаться книги по гороскопам, лунным суткам. Так и затянуло. Сейчас Ваина Николаевна чисто по-любительски может составить и сама гороскоп. Астрология помогла ей разобраться и в себе. Долго ангарчанка не могла понять, отчего детские воспоминания так отчетливо стали приходить к ней на восьмидесятом году жизни. Например, словно наяву слышит она разговоры матери и отца о затонувшем «Титанике». Потом поняла: ее планета - Марс в доме Скорпиона. А люди, чьей жизнью эта планета управляет, на всю жизнь сохраняют детские впечатления.

Следующая любопытная вещь на кухне Ширшовой - листок над газовой плитой. На нем крупными буквами написано: «Не жарь!» Это чтобы удержаться от соблазна поджарить картошечку или там яйца - вкусно, но вредно для здоровья. А вот написать «Не пеки!» Ваина Николаевна просто не может: пироги, пицца - это ее слабость и гордость. Такие делает, что даже есть жалко - красота (в этом мы убедились на собственном опыте)!

От судьбы за кулинарные умения Ваина Николаевна получила недавно подарок, который тоже представляет любопытный экземпляр в кухонной коллекции. Это желтый фартук от ... Галины Бланки. Предыстория такова: Ваина Николаевна увидела по телевизору объявления о конкурсе, который Галина Бланка проводила совместно с «Полем чудес». Ваина Николаевна составила кроссворд, выжгла его на кухонной доске и приложила к нему оригинальный рецепт использования кубиков Галины Бланки. Заключался он в следующем: Ваину Николаевну порой мучает бессонница. Тогда она встает, крошит полкубика куриного бульона в стакан горячей воды и выпивает. После этого спит как убитая.

На «Поле чудес» ангарчанка не попала, но от Галины Бланки в знак благодарности прислали фирменный фартук. Что тоже приятно. Самый крупный выигрыш, который когда-либо Ваина ШИРШОВА получала, были три рубля по лотерейному билету. Теперь фартук гордо висит на двери, смотря сверху вниз на кастрюли и поварешки: хозяйка не позволяет ему исполнять прямые обязанности - возиться на кухне.

А то, что она не попала в гости к Леониду ЯКУБОВИЧУ, Ваину Николаевну огорчило ненамного: ведь КАЖДЫЙ ОТДЕЛЬНЫЙ МОМЕНТ ЖИЗНИ - ПРЕКРАСЕН.

Елена ВЕТРОВА.
Фото Андрея ДЕРЕВЦОВА.

(Окончание. Нач. в № 29)

ОНИ и МЫ

О КРАСЕ КОГТЕЙ, ГЛАЗ, УШЕЙ...

После того,как мы наконец-то справились с когтями, заглянем нашему питомцу в уши. Если внутренняя их поверхность чистая, розовая, не будем его беспокоить.

К сожалению, так бывает далеко не всегда. В лучшем случае у кошек и собак со стоячими ушами в них накапливается обычная пыль и грязь. Их вычищаем ваткой, чуть смоченной кипяченой водой. Намного хуже, если в ухе мы обнаружим покраснение, выделения с дурным запахом. Это уже отит. Почему-то у нас принято единственной причиной отитов считать ушного клеща. На самом же деле он бывает редко и диагностируется довольно легко. Клещик этот микроскопический, но хорошо виден под микроскопом даже под небольшим увеличением (в 8-10 раз). Для этого надо взять соскоб с ушной поверхности. У собак в большинстве случаев причины отитов бывают другие. Например, травматический у пуделей и терьеров, когда растущая в ухе шерсть не выстригается, а образует колтуны и, соответственно, раздражения. У коккеров с их тяжелыми, плотно прилегающими ушами отиты часто возникают оттого, что внутренняя полость ушей не проветривается, особенно если туда попадает вода, вытряхнуть которую они не могут. Кроме того, у животных разных пород бывает так называемый алиментарный отит, причина которого - нарушение обмена веществ от неправильного питания. Ну и, наконец, аллергический отит.

Внешние признаки всех отитов практически одинаковы, но требуют они, разумеется, разного лечения, и лечения срочного.

Уход за глазами - это ежедневная процедура для большинства собак и персидских кошек-экстремалов. Необходимо постоянно удалять как слезы, так и естественные выделения. Обычно для этих целей используется чистая вода и туалетная бумага либо ватный шарик. Кроме того, периодически нужно протирать глаза слабым раствором борной кислоты.

Кошки редко страдают конъюнктивитами, а вот у собак с заросшей мордой это обычное явление. А все потому, что их хозяева ленятся лишний раз подстричь или тримминговать своего питомца. Правда, иногда и боятся, что, убирая шерсть на морде, они вызовут слепоту у своего любимца. Ведь не изжито у нас еще это глупейшее суеверие. На самом деле все наоборот. Длинная шерсть на морде всегда бывает грязная и, натирая глаза, рано или поздно обязательно приведет к их заболеванию. Поэтому у терьеров, шнауцеров, пуделей глаза всегда должны быть свободны от шерсти. Да и у болонок приняты такие формы стрижек, при которой глаза открыты. У черных терьеров, керри и др., у которых шерсть на морде не выстригают, челку принято собирать под резинку.

Легкие формы конъюнктивита легко излечить самим, протирая глаза слабым раствором борной кислоты. В тяжелых случаях придется обратиться к ветеринару.

Марина БОЛГОВА.
Фото Любови ЗУБКОВОЙ.

Клуб "Фауна" и ДК "Энергетик"
приглашают
14 апреля в 15.00
на театрализованное шоу
«На балу у Кошки».
В программе: шутки, песни, танцы, конкурс на лучшую манекенщицу и фотомодель "Мисс Мяу-2001".
Победителям призы, подарки, награды.
Заявки на участие ждем по тел.: 52-32-99, 522-788.

ПОДРОБНОСТИ

НЕ ПИВОВАРЫ МЫ, НЕ ПЛОТНИКИ

Городская администрация прислала в БТИ официальную биографию нового директора, скоропостижно назначенного на эту должность вместо в буквальном смысле выгнанной И.КЛИНК.

Из нее следует, что

Александр Михайлович БЕЛОГРУДЬ, 1974 года рождения, коренной ангарчанин. Отец — пенсионер, майор МВД, мать — учитель начальных классов. В 1991 году окончил ангарскую среднюю школу №29, в этом же году поступил на общих основаниях в ИГУ (юридический факультет, очная форма обучения), а в 1996 году закончил университет.

С декабря 1995 года работал юрисконсультом АО «Ангарскстройматериалы» (АСМ), с июня 1996 года, в результате реорганизации управленческого аппарата АО АСМ, возглавил коммерческий отдел, в который вошли отдел сбыта, снабжения, юридический отдел.

В 1997 году — директор ИЧП «Сандер-сервис», руководитель и собственник мини-пивоваренного производства.

В 1999 году — зам. директора ангарского филиала предприятия Всероссийского общества ветеранов войны в Афганистане (ВОВВА) ООО «Заря».

В декабре 2000 года выиграл конкурс на замещение должности генерального директора ЗАО «Ангарскстройматериалы», утвержден в должности наблюдательным советом ЗАО АСМ.

С марта 2001 года — директор МУП БТИ.

От этой биографии у людей еще больше вопросов возникло. Например, что это за специалист такой, который за пять лет работы умудрился 4 места работы поменять? Почему он оставил собственный мини-пивоваренный завод, а выиграв конкурс на замещение должности генерального директора ЗАО «Ангарскстройматериалы», так и не стал им?

Нам удалось поговорить с работниками ЗАО АСМ, которые были в непосредственном подчинении у А.Белогрудь (свои фамилии они просили не называть). По их словам, А.Белогрудь очень хорошо в свое время поддерживала бывший директор стройматериалов Галина Абраменко. Иначе как объяснить то, что А.Белогрудь, будучи студентом, уже работал юрисконсультом такого солидного предприятия? Как только Г.Абраменко ушла на пенсию, уволился и А.Белогрудь. И конкурс на замещение должности директора АСМ в декабре прошлого года он выиграл тоже благодаря поддержке некоторых членов наблюдательного совета. Но **коллектив не пожелал, чтобы им руководил человек, проработавший на предприятии чуть больше года и никак себя не проявивший.** Так А.Белогрудь и не стал директором ЗАО «Ангарскстройматериалы».

И известный в городе пивовар из А.Белогрудь не получился — ИЧП «Сандер-сервис» с 12 марта 1999 года находится в стадии ликвидации.

Ангарский филиал Всероссийского общества ветеранов войны в Афганистане ООО «Заря» нам вообще не удалось найти. О нем ничего не знают даже сами «афганцы», члены Ангарской организации ветеранов войны в Афганистане и Чечне. Нам удалось выяснить только, что зарегистрировано ООО «Заря» в Иркутске, ангарский филиал юридическим лицом не является, а значит, не регистрируется. Не проявил себя филиал и никакими делами, потому и найти его не так-то просто.

А между прочим, в БТИ 15 сотрудников имеют высшее образование и приличный стаж работы на предприятии. Каждый из них мог бы стать достойным, опытным и грамотным руководителем. Но **городская администрация предпочла назначить на это место несостоявшегося директора АСМ, собственника несуществующего производства, бывшего зам.директора никому неизвестной фирмы.**

Светлана ЗЛОБИНА.

КСТАТИ

Уголовное дело на Ирину Христиановну КЛИНК, бывшего директора БТИ, прекращено за отсутствием состава преступления.

На фото из архива редакции: 2 марта 2001 года. И.Клинк выводят с рабочего места с помощью бойцов ОМОН.

Фото Любови ЗУБКОВОЙ.

ВРЕМЯ СМЕЯТЬСЯ

СКАЗКА ПРО КОРОЛЯ ЛУИ И УЧЕНОГО КАРЛА (Для взрослых)

Жил-был король. Звали его Луи Шестой, по прозванию Мудрый. Мудрым его прозвали в королевстве за то, что он был умнее, нежели его предшественник Луи Пятый Глупый. И жил-был в королевстве ученый Карл, которого тоже прозвали Мудрым. Мудрым же Карла прозвали за то, что он был самым умным среди всех ученых при королевском дворе.

Хотя Луи Шестой Мудрый был и поумнее Луи Пятого Глупого, но все же и он глупостей совершал достаточное количество. Карл же эти глупости, не таясь, высмеивал, чем подрывал королевский авторитет и сеял смуту в народе.

В конце концов Луи рассердился и приказал привести к нему Карла.

- Знаешь ли ты, что я за это могу приказать отрубить тебе голову?

- Знаю, ваше величество, - ответил ученый.

- Так зачем же тебе это нужно? - вскричал Луи. - Или я тебе мало плачу?

- Нет, ваше величество, вы платите мне достаточно много, да и я не очень-то нуждаюсь в деньгах.

- Ах, ты захотел власти! Быть может, ты хочешь занять мое место на троне?

- Нет, ваше величество, я совершенно не помышлял об этом.

- Так объясни же мне, в чем причина твоего недовольства! - воскликнул Луи. - Или я прикажу тебя сейчас же казнить!

- Хорошо, ваше величество, я постараюсь объяснить, - сказал ученый и, подумав, добавил: - Велите принести кастрюлю с протухшей рыбой, если таковая найдется.

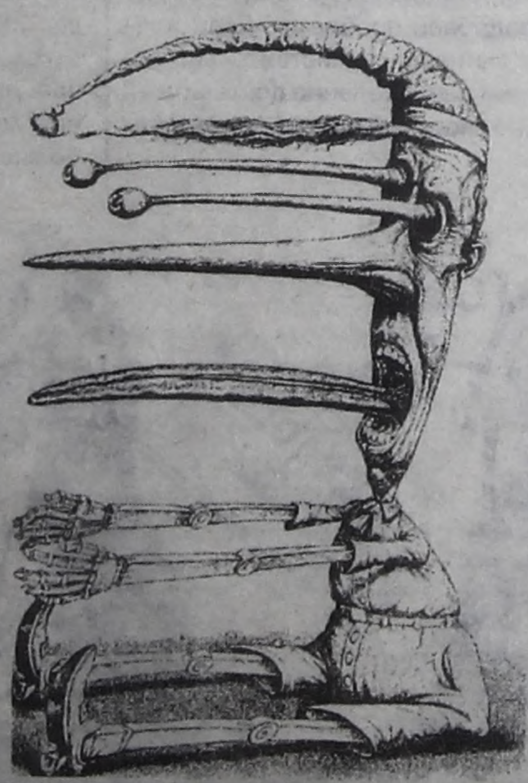

Король удивился, но велел исполнить просьбу Карла.

Когда принесли кастрюлю, Карл снял с неё крышку, и воздух наполнился зловонием.

- Скажите, ваше величество, - спросил он, - смогли бы вы спокойно жить, постоянно ощущая этот запах?

- Конечно же, нет! - воскликнул Луи, закрывая свой нос надушенным платочком. - Уберите сейчас же это!

- Так вот, ваше величество, - с грустью сказал Карл, - глупость для моего ума так же невыносима, как этот запах для вашего носа. Так велите же отрубить мне голову или отпустите меня - я покину королевство и буду жить в одиночестве, отшельником.

Луи не стал казнить ученого, и тот ушел далеко в горы. Там он стал изучать звезды, разглядывая их на небе в свой телескоп.

После Луи Шестого Мудрого стал править Луи Седьмой Толстый, после Луи Седьмого Толстого - Луи Восьмой Храбрый, а после Луи Восьмого Храброго... Впрочем, это не важно. Их было много. Ещё больше было отрубленных голов.

Сергей САВЧЕНКОВ.

ГОРОСКОП на каждый день

★ ★ ★ ★ ★ ★ ★ ★ ★ ★

Понедельник, 26 марта

Итак, вся неделя — новолуние и 1-я четверть (до 1 апреля). Постарайтесь запомнить самые простые астрологические истины этого периода.

Не рекомендуется: делать деньги "из воздуха" — впоследствии за все придется платить здоровьем; переходить на другую работу, давать волю плохому настроению и, наоборот, **следует:** заниматься восстановлением утерянных или испорченных документов; заниматься состоянием бухгалтерского учета, совершить поход в театр, музей, цирк.

Совет на сегодня: не принимайте события дня близко к сердцу. И тем не менее девизом должна стать пословица "Семь раз отмерь..."

Астромедицина: эффективно лечение почек, мочевого пузыря. Уязвимы голова, зубы, не рекомендуются операции на лице. Заболевшие в этот день могут долго избавляться от остаточных явлений болезни.

Магия обыденного: в старину женщины не случайно ходили с покрытой головой, а также заплетали косы или укладывали волосы в пучок — это отгоняло нечистую силу. Расчесывание волос имеет свои энергетические характеристики. Если вы сами расчесываете себе волосы и при этом думаете о чем-то, чего хотите добиться, вы программируете себя на достижение этой цели. (Помните? Волосы — наши "космические антенны".)

Народные приметы: лучше пользоваться деревянным гребнем — он защищает от потерь энергии, от дурного глаза. После мытья волос нельзя ложиться спать на голодный желудок. Обязательно должны что-нибудь съесть или выпить.

И, наконец, если волосы выпадают, проделывайте каждый день следующий ритуал: в течение 5-10 минут трите ногти одной руки о ногти другой, одновременно воображая, что у вас на голове роскошная шевелюра уже выросла.

Именины у Александра, Христины.

Сон значения не имеет.

Вторник, 27 марта

Противоречивый день. В профессиональной сфере все будет складываться удачно. А вот в личной жизни неизбежны разочарования. Время прояснить ситуацию... Будьте терпеливы и предусмотрительны, если чувствуете вину, не зазорно и прощение просить... День неплох, чтобы позаботиться о внешности, посетить салон красоты, ателье, приобрести что-то из косметики, одежды.

Астромедицина: не относитесь беспечно к заболеваниям в области горла, не удаляйте родинки с шеи. Показаны операции и процедуры, связанные с половыми органами.

Первая четверть (это когда серпик ночного светила смотрит рожками влево) — лучшее время, когда можно запустить все обменные функции организма на запланированную природой мощность.

Начните день со стакана холодной воды (кстати, индийские йоги делают это ежедневно, поэтому такая неприятность, как вялое пищеварение, им неведома). А потом с чистой совестью можно устроить праздник желудка. Что, когда и сколько съесть, решайте уж сами.

Именины у Ростислава.

Сон исполнится.

Среда, 28 марта

День относится к разряду удачных. Удачен для начала поездки, похода, сбора гостей, поиска нужной информации. Постарайтесь запланировать на сегодня как можно больше мелких дел. Будьте уверены: удастся не уставая "прокрутиться" с утра до вечера и сделать очень многое. Главное — не следовать общепринятым нормам, а проявить самобытность и не слушать сладкоголосых поклонников...

Астромедицина: в этот день хорошо и с пользой усваиваются молоко, творог, фрукты. Голодание противопоказано — сказывается на эндокринной системе. Нельзя оперировать шею, горло. Ослаблен пищевод.

Магическая примета: если сегодня вам повезло — закрепите успех, нарисовав или вышив на полотне один из символов удачи — перевернутую восьмерку (знак бесконечности) или звезду (знак успеха в различных сферах). Касаясь рукой этих символов, вы каждый раз будете чувствовать энергетическую подпитку.

Именины у Александра.

Сон не сбудется.

Четверг, 29 марта

День, когда нужно позаботиться о себе, особенно женщинам. Сделайте себе подарок, побалуйте себя, исполнив какую-нибудь прихоть. В браке, любви — гармония, однако слишком бурно выражать чувства не стоит, даже самые прекрасные. Деловые вопросы лучше сегодня решайте с помощью телефона, электронной почты и других современных средств связи.

Астромедицина: показаны кровоочистительные процедуры, лечение печени. Очень хороша парная баня. Не рекомендуются операции на легких. Уязвимы руки, плечи.

Народный календарь: Саввин. Говорили: "На Саввина сани покинь, телегу подвинь", "Солнца хоть и нет, а вода все одно бежит". Примечали: день теплый — весна дальше теплой будет.

Именины у Александра, Георгия.

Магия обыденного: как восстановить силы, хорошее настроение после напряженного дня? Пробуем самое простое средство: придя домой с работы, немедленно переодевайтесь, меняйте все до последнего, даже белье, сходите в душ. Именно в душ: только проточная вода поможет смыть всю энергетическую "грязь", что пристала к вам за день.

Исполнения сна не ждите.

Ольга СОЛОМИНА.

ПРЯМАЯ ЛИНИЯ

На вопросы читателей отвечает продавец-консультант салона-магазина «Интим» Ирина РОДИОНОВА

-Доктор, я как выпью, так не могу кончить.
- А вы не пейте.
- А если не выпью, так не могу начать...
(Из записок нарколога)

● **- Здравствуйте.Человеку 60 лет. Для повышения потенции что у вас есть?**

- Этот человек - вы?

- ... Да!

- У вас есть какие-нибудь проблемы со здоровьем?

- Да нет, пока все нормально.

- Давление?

- Иногда повышается.

- Тогда могу посоветовать вам использование наружных средств . Есть кремы - отечественные и импортные. К примеру, немецкий **«Максимум»**, который усиливает уровень переживаний в области гениталий, улучшает стимуляцию, увеличивает эрекцию. Есть кольца-фиксаторы, которые длительное время позволяют сохранить эрекцию. Хороший вариант дает **вакуумный массажер.** Поверьте: действует не хуже виагры.

- У меня записан препарт и-о-хим-бе. Он у вас есть?

- Конечно. Но у него есть одно противопоказание - повышенное давление. Поэтому прежде я бы порекомендовала вам посоветоваться с врачом.

- Тогда что посоветуете другое?

- Немецкий **эротизин-форте.** Пантогем - отечественный препарат из пантов марала. **Царские таблетки. Пантокрин, стимулин.** Все - без «химии», на основе женьшеня, родиолы розовой, левзеи - трав, повышающих жизненные силы организма. Хороший эффект дают гомеопатические средства, поэтому если вы человек терпеливый и основательный, попробуйте **настойку овса, гомеопатические гранулы «Эдас».** И еще. Сегодня медицина вспомнила забытое искусство врачевания запахами. У нас продается великолепный отечественный бальзам для мужчин **«Мирра-Лев»** на основе натуральных масел.

- Это духи что ли?

- Нет, это не духи, а возбуждающее средство, вы ведь именно об этом спрашивали?

- Да. Как вы работаете?

- С 11 до 19.

- Забегу.

- Будем ждать.

Идет семинар по анатомии в мединституте. Профессор:

- Скажите-ка мне, студентка Петрова, какая в человеческом организме самая твердая часть тела?

- Мужской член!

- Садитесь, Петрова, два! Самый твердый орган - это ноготь! А вы, надо сказать, оптимистка, Петрова!

(Из студенческого фольклора)

● **- Давно хотел к вам зайти, спасибо, что придумали эту «Прямую линию».**

- Пожалуйста. И что же вас остановило?

- Ангарск - город маленький. Не хочется, чтобы о твоих проблемах узнали все. Как у вас насчет конфиденциальности?

- С каждого сотрудника салона-магазина взята подписка о неразглашении информации, полученной во время работы, на 80 лет, т.е. практически на всю жизнь. Расписка оформлена через нотариуса и составлена таким образом, что даже если тебе вдруг захочется «почесать язычок», то опасения потерять то, что имеешь, включая не только место работы, но и недвижимость, тебя остановят. Да и, честно сказать, желания такого не возникает. Понимате, мы работаем в особенном месте, люди нам доверяют самую свою боль, самые интимные моменты. Это воспитывает.

- Девушка!
- А вы уверены?
- Женщина!
- А вы проверяли?
- Можно вас на минуточку?
- А вы успеете?
- Долго ли умеючи?
- Умеючи - долго!
- Ну, на часок!
- Не обалдеете?
- Ну хоть как-нибудь...
- А на как-нибудь у меня муж есть!
- Тогда так, как вы хотите!
- Как я хочу, я и сама могу!
(Из подслушанных разговоров)

● **- Подруга привезла из Москвы «Шпанскую мушку». Мне она помогает, я, в принципе, не страстная женщина и вполне могу прожить без секса, но если это невозможно (я замужем), то ведь лучше получить удовольствие, правда?**

- Совершенно точно.

- Ну так вот мой вопрос: я уже выпила два пузырька и вот теперь переживаю: не будет ли у меня зависимости от нее, привыкания, подобного наркотическому?

- Во-первых, ни к чему возить из Москвы, у нас она тоже имеется. Во-вторых и главных - **к наркотикам эти препараты никакого отношения не имеют.** Они разрешены к продаже фармкомитетом России, имеют сертификаты качества. Это ведь не подпольщина какая-нибудь, не «самокат». В аннотациях нет никаких предупреждений по этому поводу. Сколько работаем, изучаем литературу - ни разу не сталкивались с проблемой привыкания. Но если вас этот вопрос смущает, попробуйте решать эту проблему для себя другим образом.

- Каким?

- Есть разные приспособления. Кстати сказать, в расписании дня хорошей жены на востоке есть полчаса, когда она должна ими заниматься, чтобы разбудить свою чувственность.

- Надо посмотреть.

- Надо.

Слон и мышонок гуляли по джунглям, и вдруг мышонок угодил в болото. Он быстро начал тонуть, но слон встал над болотом, широко расставив ноги, и медленно присел, опустив член в воду. Мышонок ухватился за него, и слон вытащил его из болота.

Неделей позже мышонок и слон снова гуляли по джунглям, и в болото угодил слон. С быстротой молнии мышонок побежал к стоянке и вернулся за рулем новенького красного «феррари». Он достал веревку, привязал один конец к машине, а другой бросил слону. Сел за руль, нажал на газ и вытащил слона из болота...

Это к тому, что если у вас есть новый красный «феррари», то вам вовсе не обязательно иметь постоянную эрекцию.

(Из современных сказок)

● **- Здравствуйте, у меня к вам такой вопрос. Я, конечно, взрослый уже человек, мне 60 лет. С 93-года я жил один. Недавно встретил женщину хорошую, и мне бы хотелось, чтобы у нас все получилось. К сожалению, ничего не получается.**

- Вы ничем не болели?

- В прошлом году лежал в больнице, и мне поставили диагноз простатит.

- Лечились?

- По объявлениям.

- Это как?

- Ну прочту в газете рекламу и куплю. Иохимбе вот покупал. Две бутылочки выпил, эффект есть, но слабый. Сейчас пью Гентос, не знаю: поможет или нет?

- Обычный показатель мужской силы - утренняя эрекция. Она у вас есть?

- Нет.

- Тогда одними лекарственными препаратами делу не поможешь. Но есть **вакуумные массажеры** с очень высоким эффектом. А если нет, то **протезы**. Не надо пугаться или стыдиться этого слова. Уверяю вас: сегодня это исключительно высокие по качеству, дизайну и эффекту вещи, специально разработанные для решения подобной проблемы. Если женщина, которую вы нашли, действительно хорошая, она оценит ваше желание доставить ей удовольствие, несмотря на объективные трудности.

Приходит отец домой. За столом сидит его великовозрастная дочь, а перед ней искусственный член.

- Что? Что это такое?!

- Все, папа. Не могу больше ждать. Вот в секс-шопе купила.

На следующий день дочь приходит домой. За столом сидит отец. Перед ним стоит початая бутылка водки и член.

- Что? Что это такое?!

- Вот, сидим, с зятем выпиваем...

(Быль)

● **- Я - инвалид, и этим все сказано. Никому не нужен и не интересен. Но ведь я все равно мужчина, и как же мне быть?**

- У нас есть, что вам предложить, не расстраивайтесь, это не безнадежно. Существует немало приспособлений, способных решить вашу проблему. Как говорится: еще не вечер! Среди наших покупателей был человек с судьбой, схожей с вашей. Недавно встречаю его на улице. Радостный: сошелся с женщиной, живут дружно, обещал зайти купить ей красивое белье в подарок.

- Дай-то Бог, если так!

Крепчает нравственность, когда слабеет плоть.

(Из ответов на возможный телефонный звонок недовольным этой «ПЛ» ханжам)

● **- Але, это «Интим»?**

- Да, слушаю вас.

- Вам не стыдно работать в таком магазине?

- Не стыдно. Возможно, вы удивитесь, но нам интересно в нем работать. Наш товар делает людей счастливыми. У нас была женщина, которую мы уговорили купить мужу в честь серебряной свадьбы не традиционный подарок - часы - носки- зажигалки, а **«Набор супермена»,** в который входят специальные насадки на его оружие. Она пришла к нам через несколько недель и призналась: это был самый лучший подарок. У них с супругом снова медовый месяц!

- Тьфу, на старости лет!

- Мне 78 лет, но сила еще имеется. И вот приду к вам, меня в городе многие знают, увидят и скажут: ну вот, приперся, старый козел!

- Меньше посетителей, а значит, и тех, кто вас сможет «опознать», бывает сразу после открытия, после 11 часов. А вообще, я думаю, вам просто позавидуют: в таком возрасте и еще может! В наше время в нашей стране это большая редкость.

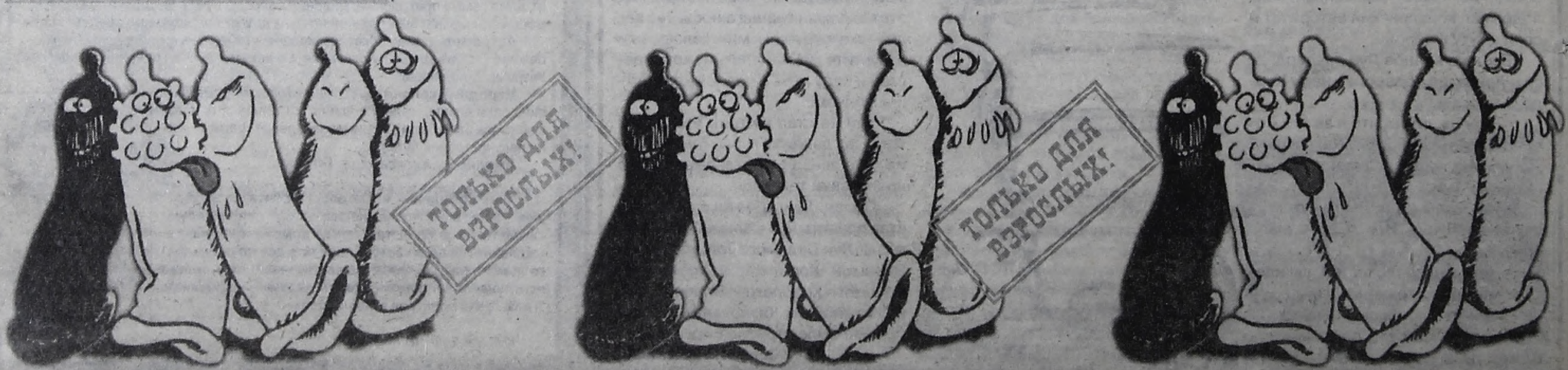

- Вы так считаете?

- Я об этом по своей работе сужу. У нас не редкость 40-летний мужчина с сексуальными проблемами. Вы у нас герой, можно сказать!

- Ну вы так скажете, хоть опыт передавай! Я, кстати, на работе на хорошем счету был , даже передовиком производства, на почетной доске на заводе висел.

- Я это чувствую.

● **- Есть ли у вас что-нибудь, чтобы задержать семяизвержение?**

- Эти средства называют **пролонгаторами.** Они бывают в виде кремов, гелей и спреев, которые снижают за счет содержащихся в них веществ ваши ощущения. С ними мужчина может уже не отвлекаться, не «считать слонов». Есть и **механические способы** в виде разных насадок, которые, будучи надеты за головку, задерживают семяизвержение.

- Что эффективнее?

- Думаю, механический. Кроме того что они сдерживают мужчину, они стимулируют женщину. Недавно мы получили новинку - презервативы известной марки «Визит» со специальной смазкой, которая также содержит вещество, снижающее чувствительность, а значит, продляющее время полового акта. На этикетке написано «На 30% дольше» - попробуйте!

- А где вы находитесь?

- Салон-магазин «Интим» в здании «Чебуречной» в 82 квартале, второй этаж, вход со двора. Есть филиал в магазине «Ярославна» в 179 кв-ле, тоже на 2-м этаже.

Жена написала в партком по месту работы мужа заявление, что муж не живет с ней. Секретарь парткома вызвал мужа и требует объяснений.

- Прежде всего, я - импотент, - оправдывается тот.

- Прежде всего, вы - коммунист! - строго и проникновенно говорит секретарь.

(Из баек историков СССР)

● **- Здравствуйте! Рекламу вашу видел на «Чебуречной», но ни разу не был. А что у вас там вообще есть?**

- Профилактические препараты и предметы, которые защитят вас во время близости от вензаболеваний. Предметы, которые используют в интимных отношениях для усиления сладострастия. Препараты, которые задерживают семяизвержение у мужчин и «подогревают» женщин. Препараты комфорта, которые помогают устранить неприятные ощущения во время близости. А что вас интересует конкретно?

- Хотелось бы разнообразить как-то свои отношения с супругой.

- Тогда вам обязательно надо к нам заглянуть. У нас большой выбор всевозможных насадок, стимулирующих эрогенные зоны женщин. Есть презервативы с таким же эффектом. Вы можете подарить своей супруге незабываемые впечатления.

- Да уж лучше я, чем кто-то другой...

- Вам не мешает противогаз во время половой близости?

- Нет. Во-первых, жена молчит. Во-вторых, я не вижу ее лица. А в-третьих, когда я перекрываю ей кислород, она начинает шевелиться.

● **- Мы вместе с мужем живем уже 8 лет и ... как это сказать... привыкли друг к другу. Можно ли как-то сделать наши отношения более яркими? Но только чтобы это было не из розетки, конечно.**

- А эротическое кино вас не устраивает?

- Ну... Я просто никогда не смотрела такое вдвоем с мужем.

- Советую попробовать. У нас большой выбор: от исторических «драм» до пародий на тех же «Ментов»: и весело, и зажигает. Только прежде, чем вы поставите кассет, наденьте крошечные кружевные трусики - будет здорово, если он обнаружит их под привычным домашним халатом. Мы, кстати, получили очень хорошенькие, приходите!

● **-Чем заставить свое оружие быть всегда в форме?**

- А какие у вас конкретно с ним проблемы имеются?

- Иногда нормально, а иногда только вскочит и упал.

- Вы не болели ничем серьезным? К врачу не обращались?

- Да нет.

- По-хорошему начинать надо с консультации у врача, ведь наша сексуальная энергия во многом показатель нашего здоровья. Только врач может сказать, является ли происходящее с вами симптомом какого-то заболевания или это начало возрастных изменений.

- В 50-то лет?

- Увы, сегодня это случается все чаще. Много работаем, много нервничаем, мало радуемся жизни, занимаемся спортом, ведем нездоровый образ жизни. Вот, скажите, вы курите?

- Конечно.

- Между прочим, в факторах снижения половой активности курение стоит на втором месте.

- А на первом что?

- Жизнь в условиях хронического стресса. То есть наша жизнь.

- И что теперь?

- Приходите, выберем то, что вам понравится. Вариантов очень много: от курса препаратов для повышения половой активности, кремов, масел до визуальных лекарств.

- Что это?

- Это красивые журналы, кассеты с эротикой. Смотрели когда-нибудь?

- В молодости.

- Пора повторить.

- Мама дочке:

- Знай, милая. Женщина хочет многого, но от одного мужчины. Мужчина -одного, но от многих женщин.

(Из неустаревающих полезных советов)

● **- Неудобно говорить на эту тему, но жизнь есть жизнь. Скажите, существуют ли такие снадобья, которые бы удержали моего мужа только в моей постели? Вы меня поняли?**

- Конечно. Думаю, вам надо попробовать сделать вашу постель исключительно интересным местом для вашего мужа.

- Вот я и спрашиваю у вас: как? Есть ли у вас это в продаже?

- Сразу скажу: да, есть. Это , в первую очередь, средства для женщины, способные разбудить ее чувственность.

- Да мою-то зачем, я вас о муже спрашиваю!

- Я понимаю, но тут и вы должны понять одну вещь: если интимные отношения с мужем будут вам интересны, если вы сами будете их хотеть и быть готовой на них в любое время в любом месте, если вы перенесете их в ванну или на кухонный стол, а может, на заднее сиденье машины на вечерней улице...

- Господи, что это вам привиделось-то!..

- ...тогда ваш муж от вас никуда в жизни не денется! Потому что рядом с вами он будет чувствовать себя Му-жи-ком! Мужья очень ценят в женщинах эту готовность к сексу - больше, кстати, чем внешность и хозяйственность.

- Вот почему эти девчонки на них висом виснут!

- Займитесь тем же самим! Не хочется? Для этого и существуют средства, «будящие» женщину, разжигающие в ней костер желания. Знаете, что дарят сдержанные мудрые японцы своим дочерям на свадьбу? **Специальные шарики,** которые возбуждают женщину, тренируя ее внутренние органы. Они понимают: будет хорошо жене - будет интересно мужу, будет семья крепче! Кстати, они есть в нашем магазине.

Ну как женщина и мужчина могут понять друг друга, ведь они оба хотят разного: мужчина хочет женщину, а женщина хочет мужчину...

(Фридеш Каринти)

● **- Мы с мужем прожили вместе 18 лет, и практически все эти годы я его не хочу. Мы живем, у нас все нормально, есть дети, но его я не хочу.**

- У вас только к мужу такое отношение или вообще к мужчинам?

- Кино смотрю, книжку читаю - вроде бы есть интерес. Но только он заходит в дверь - не хочу! Думаю, что с другим я бы вообще не смогла. Нет желания, и все.

- Простите, но в своей жизни во время близости с мужчиной вы хоть раз испытали блаженство?

- Да, конечно. Во время процесса все приходит. Но сначала не хочу, и все! Муж обижается: хоть бы раз, говорит, инициативу проявила! Но я не хочу!

- Вашему мужу можно посочувствовать: 18 лет добиваться женщины! И поаплодировать: всякий раз, несмотря на ее сопротивление, он ее покоряет. Но вообще-то пора ему помочь. Приходите к нам за **возбуждающими средствами.** Они есть в разных формах: таблетки, капли, капсулы... Отечественные и импортные. Большой выбор. От известной всем **«Шпанской мушки»,** разрекламированного, и не напрасно, **Йохимбе** до малоизвестного, но весьма эффективного **Вука-Вука** - смеси 10 растений южноафриканского региона, мощно стимулирующего желание. Не случайно негры, выросшие в естественном их окружении, так страстны.

- А это не опасно? Буду потом бросаться на всех!

- На всех не будете. Вы же примете препарат дома, ожидая прихода мужа, или тогда, когда он досматривает свое любимое кино или умывается перед сном в ванной.

- Я вообще переживаю: почему так? Что, у меня не как у всех?

- Я вас успокою: ваша проблема достаточно типична. Многие наши женщины, хорошие матери, жены и хозяйки, испытывают ту же проблему. Это не болезнь, а воспитание, возможно - особенность организма. Вы еще спящая красавица, будем надеяться (и помогать!) - муж вас разбудит!

● **- Не знаю, знакомы ли вам проблемы одиноких женщин...**

- Знакомы. Я понимаю, о чем вы хотели бы меня спросить. И советую вам: не стесняйтесь, приходите. Знаете, когда я начинала здесь работать, то поначалу стеснялась. А однажды к нам зашла старенькая такая бабушка - дверью ошиблась. Так знаете, какие она нам слова сказала? Как жаль, говорит, что всего этого у нас сразу после войны не было! Мы же женщинами быть перестали уже в 25 лет, даже месячные ушли. Вот тогда я перестала стесняться и поняла: такие магазины нужны, потому что они помогают людям жить и получать радость от жизни.

- Но у вас, наверное, там одни мужчины в покупателях?

- Да, мужчин, конечно, больше. Потому недавно мы **организовали такую услугу, как вызов нашего продавца-консультанта в рабочие коллективы по групповой заявке.** Он привезет с собой каталоги и образцы товаров, все покажет-расскажет... Заявки мы принимаем по телефону **54-42-09.**

В аптеке стоит большая очередь. С криком врывается мужчина:

- Пропустите! Пропустите без очереди! Там человек лежит!

Очередь расступается, он протискивается к прилавку:

- Пачку презервативов, пожалуйста!

(Из увиденных сценок)

● **- Хочу узнать: можно ли доверять презервативам, которые продают в круглосуточных киосках? Меня лично их цена смущает: в аптеке за три не меньше 19 рублей, а у них - 6.**

- Вы правильно сомневаетесь. **При покупке презерватива обязательно обратите внимание на страну-изготовитель.** Презервативы низкого качества выпускают Китай, Корея, Индия. Надежны европейские, американские, российские. К тому же они, контурные, т.е. сделанные строго по форме, удобно сидящие. У нас их очень большой выбор. Есть ароматические, светящиеся в темноте и даже самонадевающиеся!

- Это как?

- А вот приходите, увидите.

Одна девушка все время загадочно говорила одному молодому человеку:

- Фу! Мне с вами скучно! Мне с вами спать хочется!

(Из признаний подруги)

● **- У нас постоянные стычки с мужем, постоянные. Всем недоволен! Я думаю, это у него все от кровати идет. Нет ли у вас капель каких, чтобы ему незаметно в еду подливать, чтобы он спал побольше и не лез ко мне!**

- Ну вы, кажется, счастливая женщина! Первая счастливая женщина, которая позвонила нам сегодня за весь вечер!

- С чего это я- счастливая? Скажете тоже...

- Конечно! Ваш муж вас желает, вы ему интересны, разве же это не счастье? Интересно, сколько лет вы прожили вместе?

- 18.

- Ну так вам радоваться надо, а вы капель сонных просите!

- Так я же устаю! Пока все приготовишь, уберешь, постираешь, а тут еще он!

- По-моему, вам надо попросить мужа вам помочь в домашних делах. Договоритесь: ты - пылесосишь и моешь полы, чтобы у меня были силы на ночь. Мне кажется, он согласится. Ну уж и вы постарайтесь, не обманите его надежд. Глядишь, он с вас всю нагрузку снимет!

- Разве так бывает?

- Бывает, по-моему, так, как мы захотим. А у нас женщины многие не понимают, какое значение в жизни мужчины имеют интимные отношения. Только реализовавшись в постели, мужчина чувствует себя хозяином в жизни. Надо поддерживать его в этом! Замечено, что с угасанием половой функции мужчина быстро стареет, теряет интерес к жизни и саму жизнь. Вы что же, хотите мужа побыстрее на кладбище проводить?

- Что вы! Упаси Бог!

- Ну тогда заходите к нам и купите ему банку горчицы.

- Зачем это? У вас что, и продукты имеются?

- Нет, просто когда эту банку раскрываешь, оттуда выскакивает такой смешной член. Есть еще много смешных и забавных сувениров для взрослых. Мы их называем провокаторами. Потому что, когда такую горчичку откроешь, продолжение может быть только одно...

Записала Галина АМЯГА.

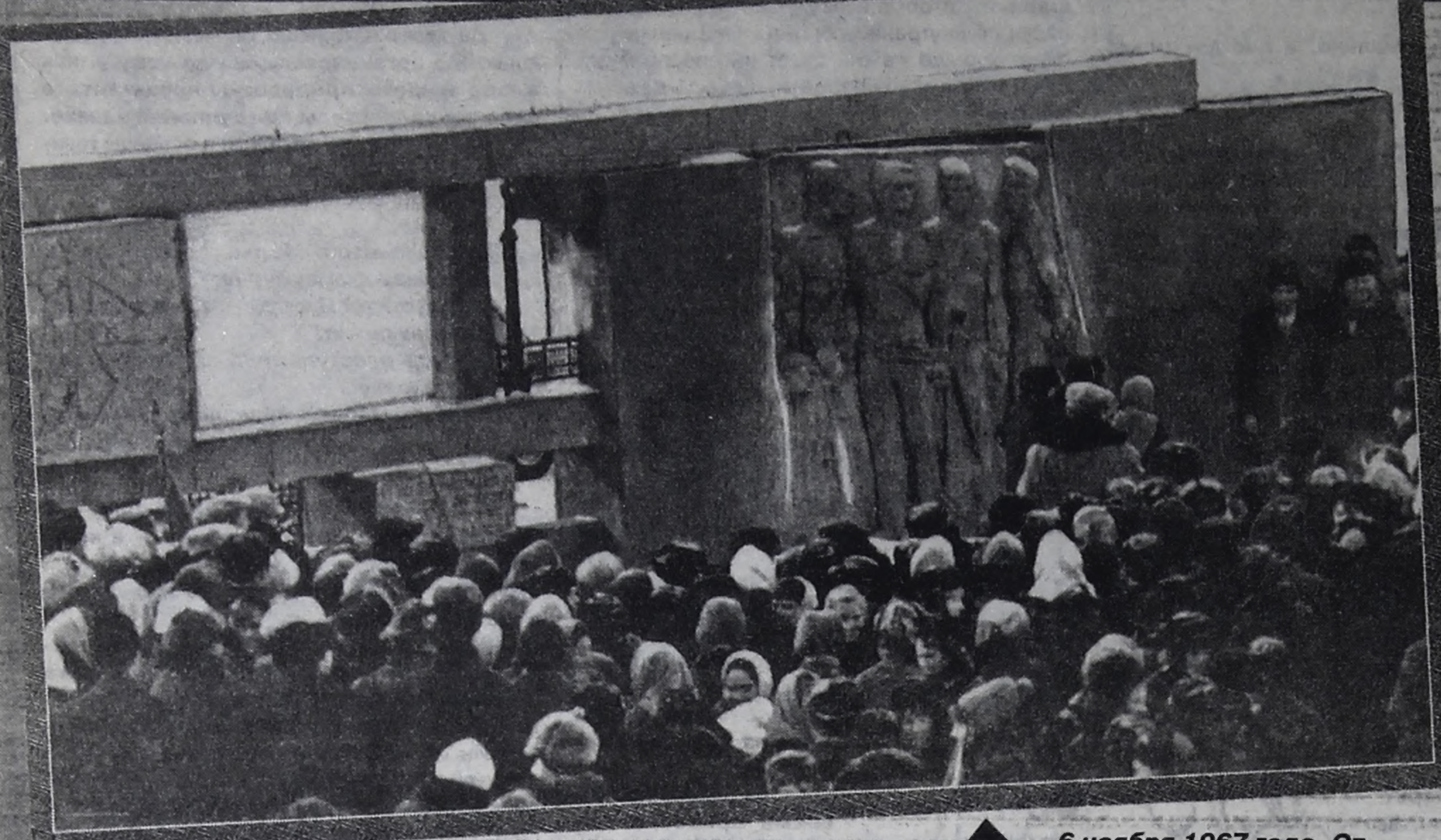

6 ноября 1967 года. Открытие стелы на Московском тракте в память о декабристах, политкаторжанах, кандальниках, которые прошли этот горький путь мук и страданий.

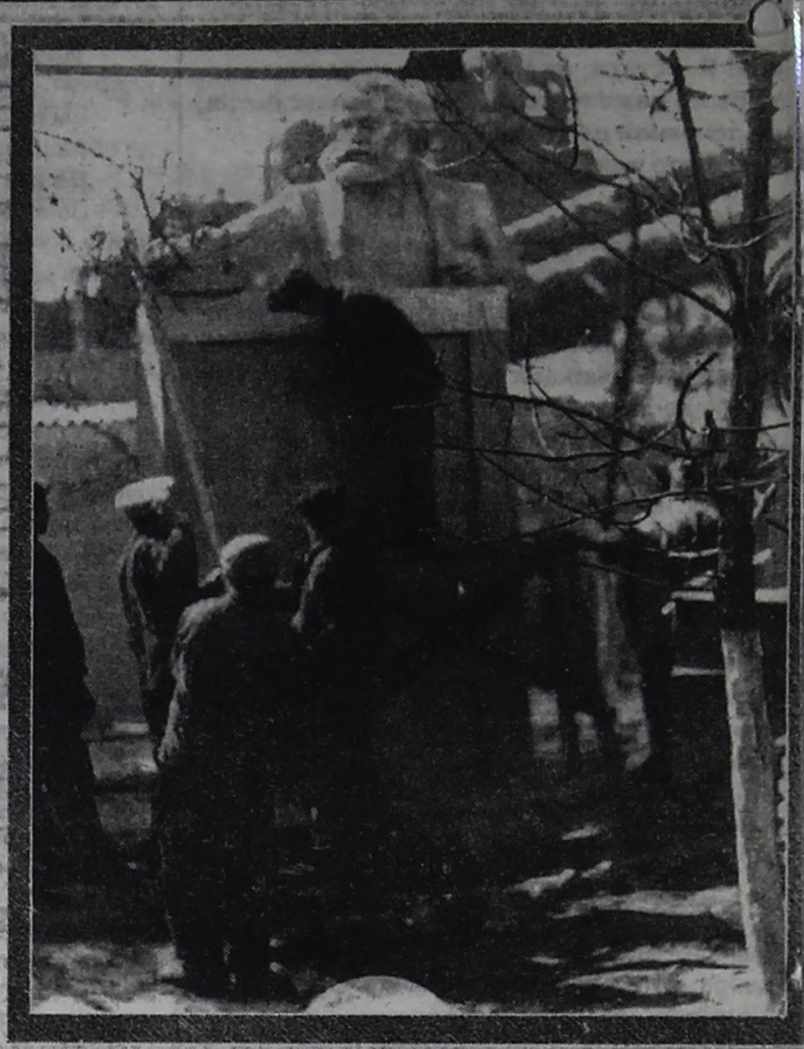

1965 год. Установка памятника Карлу Марксу на территории ТЭЦ-1. Памятник и до сих пор там.

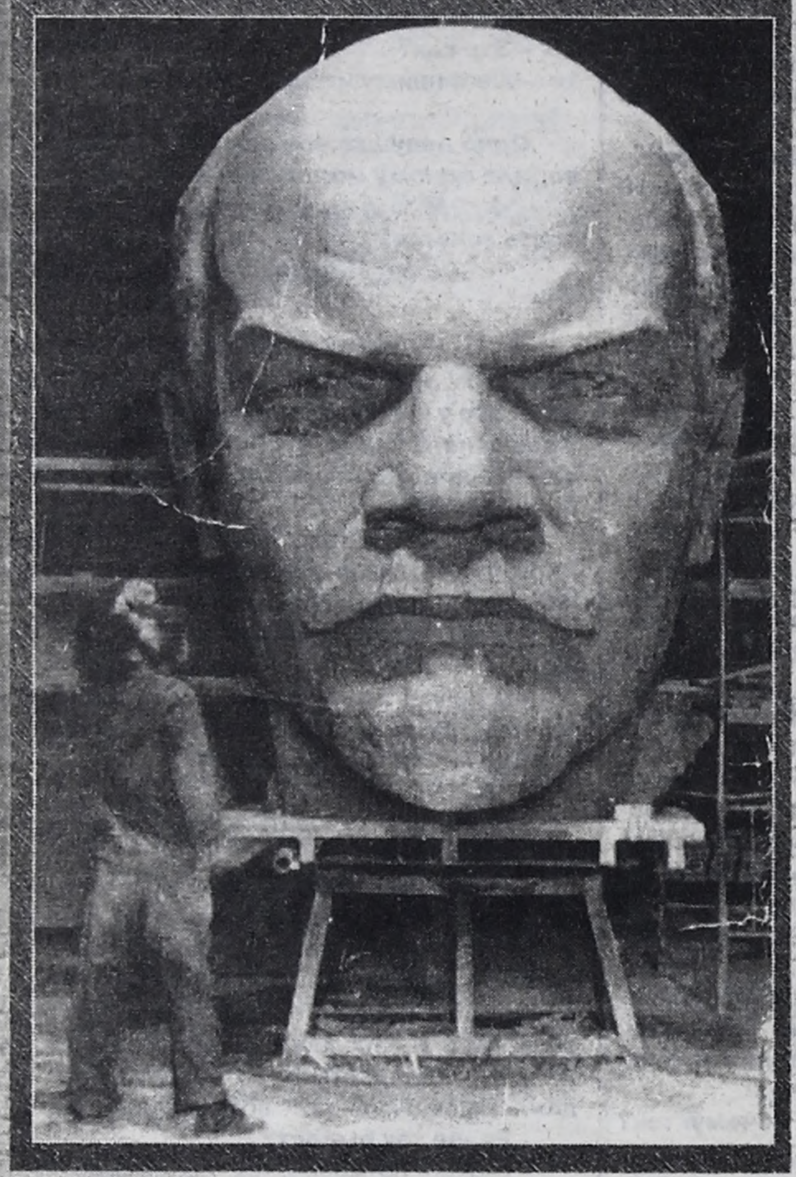

Памятник В.И.Ленину (заказ АЭХК) пока еще в глине, но одобрение Высшего художественного совета он уже получил (осень 1973 г.).

К 50-ЛЕТИЮ АНГАРСКА

Путешествие по семейным альбомам

«ПОЛНЫЙ НАЗАД!»

ЗАСТЫВШАЯ ИСТОРИЯ

Наш город не богат историческими памятниками в силу своей молодости. В этом плане жители столичных городов имеют большие возможности показать своим гостям местные достопримечательности, взять хотя бы знаменитого Медного всадника в Санкт-Петербурге или памятник Минину и Пожарскому в Москве.

Но ангарчанам не стоит огорчаться. Своя монументальная каменная история есть и у них. Особенный колорит ее в том, что творил ее для родного города наш скульптор Анатолий Осауленко, своим творчеством, своей жизнью накрепко спаянный с историей Ангарска.

С каждым памятником связана определенная история. Например, для того, чтобы получить разрешение сделать памятник вождю мирового пролетариата, скульптору нужно было пройти столько инстанций!!! Окончательное решение выносил Высший художественный совет в Москве.

Памятник Ф.Э.Дзержинскому, что стоит в 205 квартале у бывшего управления ВД, разрешили отлить лишь после нескольких поправок в проекте. А со стелой на Московском тракте вообще история такая. До открытия памятника оставалось 5 дней, когда начали отливать в бетоне центральную часть - фигуры политкаторжан, скованных кандалами. Залили бетон в форму и только через несколько часов заметили, что она не выдержала и треснула, причем дефектная часть приходилась как раз на скованные руки. Почти сутки смывали застывающий бетон, боясь повредить форму. Приезжало высокое комсомольское начальство, стращали ужас как. Но обошлось. Успели в срок отлить заново и без дефектов.

Но не всегда удается скульптору довести начатое до конца. Вот один пример незавершенной ангарской истории. В конце 70-х у руководства города родилась замечательная идея - сделать аллею трудовой славы Ангарска, на которой стояли бы бюсты ангарчан - Героев Социалистического Труда (к тому времени в городе их было 16 человек). Анатолий Кузьмич с азартом взялся за ее воплощение. А как же, и город украсит, и потомкам память и пример. Но успел сделать только 5 бюстов, как грянула перестройка, и всем стало не до аллеи. Хорошо хоть два бюста - Героев Социалистического Труда В.Моторного и В.Ковалькова - поставили в свой музей трудовой славы электролизники. Остальные три - Л.Баева (начальника узла связи), Л.Теплякова (АНХК) и О.Потаповой (АУС) - до сих пор в мастерской Осауленко. Вот такой факт.

Но хочется верить, что скульптурная история нашего города не окончена и что еще встанет на въезде в Ангарск скульптурная группа из крепких, мозолистых рабочих рук, памятник первостроителям (есть такой проект у Осауленко), а в тени парков и скверов будут стоять памятники учителям, врачам, умелым грамотным руководителям предприятий, рабочим, милиционерам, в общем, всем тем, кто работает на благо города и его жителей. А еще через 50 лет, когда городу будет 100, благодарные жители Ангарска будут класть букеты цветов у памятников, потому что эти люди сделали Ангарск процветающим, спокойным, счастливым городом. Но это в будущем, а в прошлое нас перенесут фотографии из альбома ангарского скульптора А.К.Осауленко.

Андрей ДЕРЕВЦОВ.

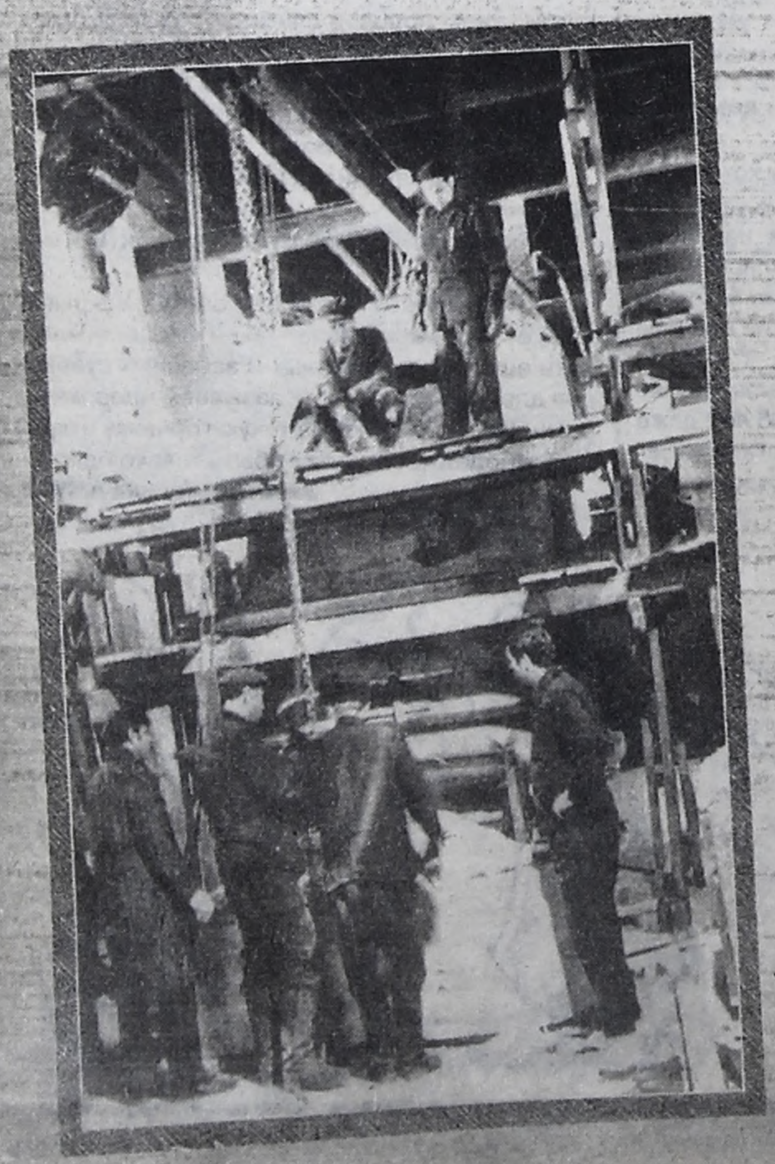

Подготовка лесов и формовка скульптурного портрета В.И.Ленина в РСЦ. Высота готового памятника 11 метров (осень 1973 г.).

Герой Социалистического Труда Л.Баев рядом с гипсовой моделью бюста.

А вот еще один нереализованный проект. А.Осауленко с проектом памятника Ю.Гагарину для пионерского лагеря "Героев космонавтов", 1975 год.

ВОЗВРАЩАЯСЬ К НАПЕЧАТАННОМУ: «В» №21

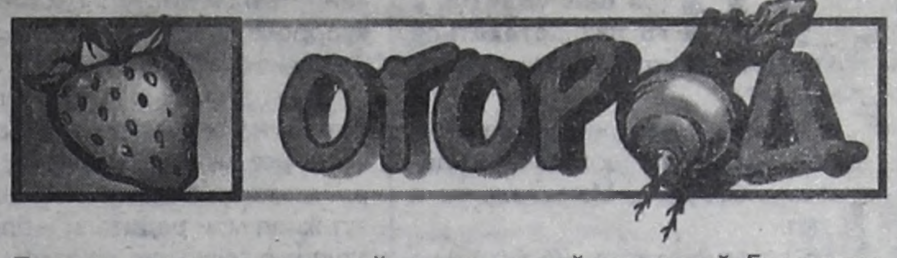

ЧИНОВНИЧЬИ ПОРЯДКИ НА САДОВОЙ ГРЯДКЕ

15 марта с.г. в ДК "Строитель" проходило общее собрание представителей садоводческих некоммерческих товариществ г.Ангарска.

Садоводы пришли на это собрание в надежде решить свои острейшие проблемы и определиться с правом землепользования, т.е. обсудить проблемы, поставленные в статье, напечатанной в газете "Время" № 21 от 22.02.2001 г.

Однако согласно повестке дня, определенной администрацией и не согласованной с собранием, садоводы попали под мощный пресс административного давления. Десять чиновников местной власти три часа с трибуны, зомбируя садоводов, мололи всякую чепуху пополам с откровенным враньем.

Представитель КУМИ (комитет управления муниципальным имуществом) В.Стародубова, глядя в глаза сотням садоводов, путано утверждала, что аренда земли садоводами единственный законный вид землепользования. Как назвать такие утверждения, когда федеральный закон "О садоводческих, огороднических и дачных некоммерческих объединениях граждан" утверждает в статьях 12 и 14: "... предоставляются земельные участки в собственность или ином вещном праве". Т.е. собственность - преимущественная форма землепользования, но законными являются и другие формы, в том числе и постоянное (бессрочное) пользование. В.Стародубова утверждала, что в настоящее время постоянное пользование неприменимо.

Два представителя налоговой службы повергли в шок садоводов, официально с трибуны утверждая, что по новому Налоговому кодексу надо платить социальный налог в сумме 35,6% с фонда зарплаты по всем трудовым договорам, заключенным в садоводствах, и представлять ежемесячные отчеты на магнитных дисках по сверхсложным бухгалтерским формам и декларациям. Это значит, что садоводства должны иметь компьютеры и высококвалифицированных бухгалтеров. Такой бухгалтер может быть нанят за зарплату не менее 5000 рублей в месяц.

Фактически же в новой редакции Налогового кодекса, часть вторая, записано:

Статья 238. Суммы, не подлежащие налогообложению.

1. Не подлежат налогообложению:

8) Суммы, выплаченные за счет членских взносов садоводческих, садово-огородных, гаражно-строительных и жилищно-строительных кооперативов (товариществ) лицам, выполняющим работы (услуги) для указанных организаций.

Это значит, что **если в садоводстве нет других доходов, кроме членских взносов, то платить налоги не требуется и нет нужды вести сложнейшую отчетность.** Из членских взносов можно платить без налогов зарплату членам правления, охране, электрикам и т.д.

Что подвигло официальных представителей налоговой службы на это вранье - пусть разбирается их руководство, если дорожит именем своей службы.

Г.Петрова из саннадзора своим волевым указанием потребовала очистить от мусора 500-метровую зону вокруг садоводств (хорошо еще не 500-мильную).

Остальные чиновники выходили на трибуну, чтобы покрасоваться, поучать садоводов, как вести себя на своих собраниях, и возложить на садоводов то, что является их прямыми функциями.

Председателем собрания сама себя назначила Л.Безвидная - председатель союза садоводческих некоммерческих товариществ г.Ангарска. Она и вела собрание, пренебрегая элементарными нормами демократии. В худших традициях командно-административной системы она не позволила садоводам и заикнуться о своих проблемах.

Этому способствовала некоторая часть садоводов, приученных к чинопочитанию, которая воспринимала все наговоренное чиновниками как откровения. До этих садоводов не дошло, что этот спектакль был разыгран чиновниками для того, чтобы подчинить и обобрать садоводов, а также отвлечь их от решения острейших проблем в садоводствах, которые являются порождением чиновничьего произвола и разгильдяйства.

Сады систематически и безнаказанно грабят воры и охотники за металлами потому, что бездельничают чиновники правоохранительных органов. Даже пойманных садоводами воров отпускают для новых разбоев!

В садоводствах нет средств на оплату правления, хороших сторожей, специалистов по ремонтам потому, что требуют к оплате добавлять до 40% налогов. Таких средств садоводы-пенсионеры собрать не могут. В результате садовые хозяйства в аварийном состоянии.

С попустительства чиновников от экологии захламляется территория вокруг города потому, что не проводятся расследования и привлечения к ответственности истинных загрязнителей (пример - конкретные истории захламления лесов ТД "Баргузин" и магазином "Гаврик" - см. "В" № 17 и № 31 - прим. редакции). Пусть садоводы чистят леса и земли, которыми владеет АМО, в то время как чиновники будут наслаждаться жизнью за деньги, полученные от народа на охрану природы.

Теперь еще создали проблему для садоводов с правами на землю. Суть этой проблемы уже описана в названной выше статье.

При всех бедах садоводств организация чиновничьей накачки на собрании садоводов является прямым предательством их интересов со стороны председателя союза Л.Безвидной. В прошлом году совещание садоводов проходило по такому же сценарию. На собраниях Л.Безвидная обслуживает не садоводов, а чиновников, которые делают с садоводами все что хотят. В результате садоводы остались не только со своими нерешенными проблемами, но и с проблемами, созданными для них чиновниками.

В чем причины такого яростного давления на садоводов со стороны местных чиновников? Ответ прост - идет захват власти чиновниками.

Дело в том, что Конституция РФ наделила народ верховной властью, сделала его владельцем земли и гарантировала неприкосновенность собственности гражданин. Она прямо подчинила чиновников народу, провозгласила народ свободным от чиновничьего произвола.

Ст.3 п.1. "... единственным источником власти в Российской Федерации является ее многонациональный народ". п.2. "Народ осуществляет свою власть ...через органы местного самоуправления". Другими словами, **местные чиновники должны делать то, что необходимо народу.**

Но чиновники хотят власти. Через власть они могут наживаться. Им нужно иметь возможность запрещать и разрешать, а разрешения стоят денег.

А народ начинает освобождаться от многолетнего унижения и выходит из подчинения чиновников. Поэтому администрацией АМО и проводятся мероприятия по новым унижениям своих граждан.

Для этого затеяна афера с изъятием земли у садоводов и передача им же по договору аренды.

Общества, отдавшие таким образом землю в собственность АМО, попадают под диктат местных чиновников и становятся их рабами. Они будут делать все, что потребуют чиновники, чтобы окончательно не потерять все то, что создано многолетним трудом.

Отобрав землю у обществ, чиновники получат право собирать произвольную арендную плату (сейчас, чтобы заманить садоводов, они произвольно снизили арендную плату, но придет время, так же произвольно ее повысят), требовать всевозможные сведения в свою отчетность, указывать, что делать и что не делать, что выращивать и что не выращивать, где и как строить, где убирать мусор и многое другое. В их компетенции будет продавать или не продавать участки, кому и на каких условиях.

МНОГОКРАТНО ОГРАБЛЕННЫЙ, ОБЕЗДОЛЕННЫЙ НАРОД НАХОДИТ ОТДУШИНУ В ТРУДЕ НА СВОЕМ ЗЕМЕЛЬНОМ УЧАСТКЕ. ОТ ЗЕМЕЛЬНОГО УЧАСТКА ЧЕЛОВЕК НЕ ПОЙДЕТ НА ДЕМОНСТРАЦИЮ ПОД КРАСНЫЕ ЗНАМЕНА ГРЕМЕТЬ ПУСТОЙ КАСТРЮЛЕЙ.

Самое главное - они приобретут право в любой момент согнать с земли садоводов.

"Условия договора всегда диктует собственник", - заявил Пахотин В.П. Здесь он попал в точку. По закону суд всегда будет на стороне собственника.

При аренде участки упадут в цене. Кто в здравом уме будет покупать себе с участком рабство?

Многократно ограбленный, обездоленный народ находит отдушину в труде на своем земельном участке. От земельного участка человек не пойдет на демонстрацию под красные знамена греметь пустой кастрюлей. Государственная власть давно поняла, что садоводства в значительной степени снимают социальную напряженность, накопившуюся в народе, и издала соответствующие законы, защищающие права садоводов. Государство все сделало, чтобы садоводства могли процветать. Народ начал успокаиваться. Но местные чиновники, нарушая эти законы, загоняют садоводов в угол, делают все, чтобы садоводства влачили жалкое существование, чем провоцируют в народе недовольство и социальную напряженность.

В этих условиях садоводам остается только обращаться к общественному мнению за защитой своих прав и свобод.

Однако пока садоводы не соберутся вместе и не примут согласованного решения, их проблемы останутся нерешенными. **Правление союза садоводов должно пересмотреть свою позицию и определиться, с кем оно: с администрацией или с садоводами.**

Если с администрацией, то садоводы просто выйдут из этого союза и будут самостоятельно искать решение своих проблем.

Если с садоводами, то правление союза должно публично извиниться перед ними и организовать планомерную работу по решению проблем садоводов. Вашим и нашим не получится. Затягивать этот вопрос нельзя. Скоро в садоводствах будут рассматриваться сметы на 2001 год, и садоводам необходимо знать, на что рассчитывать.

Решайте, Людмила Алексеевна.

Цвести садам в Ангарске или будет позволено катку чиновничьего произвола раздавить их?

Р.Э.КАЛЬ
член правления садоводс
"Энергет

ГЕРОЙ ДНЯ

Леонид БРОНШТЕЙН, консультант «АНГАРСК-НЕФТО»:

«Я НЕ ПЕРВЫЙ, НО И НЕ ВТОРОЙ»

- Леонид Яковлевич, как вам удается в 75 лет оставаться молодым, подтянутым и энергичным?

- Я, видимо, из семьи долгожителей. До ста лет дожили мои дедушка и бабушка. Мама умерла в 88 лет.

Своего возраста - 75 лет - я не чувствую. Это, по всей видимости, объясняется наследственными генами и тем, что лет 40, если не больше, я ежедневно час - час двадцать делаю довольно напряженную зарядку, потом столько же хожу (я работаю по соглашению с 10 часов утра). В бытность зам. генерального директора комбината каждый день пешком ходил на работу - это 50 минут.

- Баньку любите?

- Еще как! Хожу в сауну по 3-4 раза в неделю. В нашей банной компании я самый старый, но парюсь дольше всех. Поэтому считаюсь президентом клуба «С легким паром». Когда меня нет в городе, где бы я ни был, звоню ребятам, поздравляю их с легким паром.

- Может, у вас особые секреты питания?

- Ем два раза в день, на завтрак - стакан кефира. В еде я непривередливый, но предпочтение отдаю рыбе - когда бываю в Москве, оттуда привожу семгу, севрюгу.

- А выпиваете?

- Да, выпиваю. Я не увлекаюсь спиртным, но люблю пиво (особенно после бани), вино хорошее, коньячок.

- Про вас рассказывают - слишком строг и даже неприступен, очень щепетильный и пунктуальный.

- Этим я обязан своему отцу - он был человеком очень организованным, человеком слова. И я, как мне кажется, всегда держал свое слово. Никогда никуда не опаздывал. Совещания всегда проводил вовремя - не мог допустить, чтобы люди ждали. Был такой случай: звонит мне наш министр В. С. Федоров, а я вижу, что опаздываю на оперативку. Не постеснялся, сказал ему:

- Виктор Степанович, я на грани опоздания. Разрешите позвонить вам после оперативки.

Он говорит:

- Молодец, что сказал.

Он сам был очень организованным человеком.

- Хорошо, а если кто-то из ваших подчиненных опаздывает на совещание?

- Это нетерпимо для меня. Если опоздал - не заходи. Некоторые, получив мое публичное внушение, никогда уже не опаздывали.

- Но бывают разные ситуации, вот вы более 25 лет возглавляли постоянно действующие штабы по ремонту крупных установок, реконструкции, строительству заводов полимеров, ЖБИ. И ни одного срыва?

- Не было случая, чтобы мы сорвали сроки ремонта или провели его с низким качеством. Более того, во время остановочного ремонта почти на всех установках мы провели реконструкцию. Так, на ЭЛОУ- АВТ-6 за три ремонта увеличили мощность с 6 до 8 млн. тонн.

- Судя по всему, у вас очень благополучная жизнь: успешная карьера, высокий заработок, положение в обществе. Это все вам досталось на блюдечке с золотой каемочкой? Или приходилось брать барьеры?

- Были и сложности, особенно в молодости. Когда я закончил юридический институт, то по ходатайству прокурора Бурятии был назначен старшим следователем прокуратуры республики. Это было в 1946 году - мне 20 лет (а тогда не допускали на эту должность людей моложе 23). Когда уехал прокурор, у меня не сложились отношения с его преемником. Хотя я получал благодарности генерального прокурора за расследование весьма сложных уголовных дел, связанных с коррупцией, разбоями и убийствами. Потом я работал прокурором следственного отдела Смоленской области.

Но затем сам ушел с этой работы - из-за низкой зарплаты (у меня уже было двое детей), пошел работать на ангарский комбинат - тут жили мои родители и брат. Поступил в техникум, не закончив его - в институт. Хотя признаюсь - вначале мне работа моя очень не нравилась, но я себя заставил. Когда стал начальником отделения печей, вошел во вкус.

- Как быстро вы двигались по служебной лестнице?

- Когда закончил институт, меня приглашали начальником службы материально - технического снабжения. Я не хотел, отбивался, но меня буквально затаскали. Я ведь был членом партии. П. А. Подругин, секретарь парткома комбината сказал мне:

- Если не согласишься, твой путь на комбинате закончен.

Это было в 1959 году, мне - 33 года. Конечно, я не хотел, чтобы мой путь закончился. Уже в 1961 году меня назначили зам. начальника комбината.

- Почему вы всегда на вторых ролях? Неужели вам ничего первого не предлагали?

- Почему же? Мне предлагали первые роли: генеральным директором усольского химкомбината, потом - п/о «Пермьнефтеоргсинтез». Я кое-как отбился. Хотели назначить и директором АНХК, но тогда я развелся с женой - в то время это не очень поощряли.

В свое время меня отправляли в Грозный - руководителем министерской бригады. От нас ждали предложений по совершенствованию нефтеперерабатывающих заводов. Я вышел с предложением, которое не поддержал главк, потому что оно противоречило постановлению правительства о преобразовании объединений на базе головных заводов (эта дурь распространялась и на наше объединение).

Я дошел до министра. Он сказал, что я прав. И поехал убеждать Косыгина и убедил. Тот подписал распоряжение о структуре: «в порядке исключения».

Потом В. С. Федоров говорит: "Леонид, ты и поедешь в Грозный". И мы с женой ездили. Но мне не понравилось там.

- Почему?

- Во-первых, у них там дух был другой - политические выступления, злоба на Россию. Во-вторых, заходишь вечером в ресторан - ни одной женщины: им там бывать запрещено. А в целом ситуация как в том анекдоте про сторожа. Не знаете? Требуется сторож на склад. Приходит русский. Смотрит: все под открытым небом и забора нет. Спрашивает про зарплату. Ему говорят: 80 рублей. Он отказывается: зарплата маленькая, ответственность большая. Приходит чеченец, у него глаза расширяются:

- Согласен.

- Но вы же не спросили про зарплату.

- А что, еще и зарплата есть?

Этот анекдот очень точно отражал положение дел в республике. И мне это не нравилось.

- Бог с ней, с Чечней. Но были же у вас другие выгодные предложения? Или у вас жизненное кредо такое: не высовываться...

- Раз вы настаиваете, скажу: в те застойные времена мне одному из немногих среди евреев предлагали первые роли, но именно из-за своей национальности я и отказывался. Хотя я такой еврей, который даже не знает еврейского языка.

Не скрою: где бы я ни работал, меня всегда уважали. И фактически я всегда первую роль исполнял. Про меня говорили: он не первый, но и не второй.

- Помнится, в АНХК была скандальная история: руководство компании взяло кредит сто тысяч долларов под большие проценты.

- Я в этом не участвовал. Федор Семенович Середюк, тогда ген. директор АНХК, действительно взял такую сумму под 110% годовых. Я был категорически против, потому что можно было взять такой кредит под 3-4 % годовых, и отказался визировать договор, но его подписали другие.

- У вас редкий дар находить общий язык с совершенно разными людьми. Вы мирно работали с Ф. С. Середюком, при СИДАНКО были в хороших отношениях с Зией Бажаевым, пришло РИНКО - с Мащицким друзья.

- С Виталием Львовичем мы действительно в хороших отношениях, но у нас было немало стычек. Потому что я не умею подстраиваться, всегда отстаиваю свою позицию. Поначалу он со мной советовался по загрузке нашего предприятия. Тогда ЮКОС обещал поставлять 500 тысяч тонн нефти , мы полагали, что с давальческой нефтью компания будет иметь около 1 миллиона тонн нефти в год.

- Но руководство ЮКОСа и сейчас стоит на этой позиции.

- Они не правы. Я недоволен сегодняшним уровнем использования мощностей АНХК по нефтепереработке, считаю это неоправданным.

- И можете это доказать ?

- В «Лукойле» используют мощности по переработке на 83,5%, в ЮКОСе - на 60%, в целом по России -на 68%. В АНХК всего на 33%.

Отчего бы не поднять здесь нагрузку в два раза, тогда и будет 1 млн. тонн в год. Чтобы в 2001 году не 6,5 млн. тонн переработать, как планирует ЮКОС, а десять.

- Говорят: рынка нет.

- Рынок есть! Просто им надо заниматься. Как же нет рынка, когда с западных заводов везут в восточные регионы нефтепродукты?

Я это доказываю, у меня есть расчеты, которые я представил В. Л. Мащицкому, руководству ЮКОСа и губернатору области (он меня поддержал): в зимнее время АНХК должна перерабатывать 750-800 тысяч тонн, в летнее - выйти на 1 миллион.

- Совсем недавно так и было: нефтехимическая компания процветала - еще в 1995 году она имела сверхприбыль. И вдруг все рухнуло. Неужели ничего нельзя было сделать, чтобы спасти предприятие?

- В 1995 году у компании была колоссальная прибыль - 1 триллион 280 млрд. рублей. И мы одни из 28 российских компаний получали 33% прибыль. Я говорил, что нужно переходить на высокооктановые неэтилированные бензины - у нас были для этого большие возможности и большая прибыль. Но ничего этого не делали, и компания оказалась в тяжелом положении.

- А можно ли ЮКОСу доверять - вытянет он АНХК?

- ЮКОС - мощная компания, вторая по добыче нефти в России, первая по переработке. Насколько я знаю, сейчас ЮКОС выкупил у РИНКО половину пакета акций АНХК - это 26%. И РИНКО готово передать вторую половину - сейчас такие переговоры идут.

Я за то, чтобы ЮКОС управлял АНХК, но обеспечила полную нагрузку мощностей компании. И это от нее должны требовать власть городская, областная и правительство.

- Недавно в «Аргументах и фактах» и «Комсомолке» прошли статьи по АНХК, утверждающие, что компании не выбраться из той ямы, в которую она попала.

- Выберемся. Но для этого нужно не подстраиваться, а отстаивать свою позицию.

- Но компания в зависимом положении, против хозяина не попрешь.

- Он - хозяин, но и мы не рабы: акционеры. Правда, так проведена была приватизация, что мы такие акционеры, голоса которых не слышны. Многие продали свои акции.

- А вы?

- Я ни одной акции не продал.

- Вам проще: вы - человек обеспеченный.

- Конечно. Если у человека нужда - он продаст и акции.

- Вы проработали в АНХК с 1952 по 1996 год, ушли на пенсию в 70 лет, но не отдыхали ни дня: работали советником президента «Росинвестнефти», СИДАНКО, сейчас - консультант «Ангарск-Нефто». У вас не было желания пожить для себя?

- По натуре я, видимо, трудоголик. Когда был первым заместителем ген. директора, всегда работал по субботам. В воскресенье начинал ходить по квартире, жена всегда говорила:

- Вижу, ты мучаешься - езжай на работу.

Однажды я 7 дней не выходил с территории компании: это было зимой 1979 года, когда остался за генерального директора. Случилась крупная авария на ТЭЦ-9, буквально через три дня авария на нефтепроводе: ни нефти, ни электроэнергии, ни тепла. Могло бы все взорваться.

- По вашему достатку и на Канарах можно каждый год отдыхать.

-На Канарах не был. Отдыхаю, вернее, ежегодно прохожу курс лечения в Карловых Варах. В командировках бывал во многих странах, но мало что могу о них рассказать - обычно день там у меня загружен до предела.

- Правду ли говорят, что вы ходили к В.Л.Мащицкому просить 1 млн. рублей для строительства в Ангарске храма?

- Мы с В. Н. Исаковым, ген.директором "Ангарск-Нефто", просили его об этом. По моей просьбе В. Л. Мащицкий дал по 200 тысяч рублей на реконструкцию иркутских ЛОР - клиники и онкодиспансера и на реконструкцию здания для ангарской милиции.

- Но это все господин Мащицкий, а вы лично?

- Когда в городе объявляют акцию по сбору денег или вещей для малоимущих, мы с женой всегда участвуем.

- Как вы относитесь к слухам о вашей персоне, которые возникают с завидным постоянством? Сейчас говорят о том, что вы скупаете предприятия на западе России.

- Это где?

- В Калининграде.

- Никогда нигде ничего не скупал. Нигде, кроме Ангарска, у меня нет счета в банке - сюда я положил дивиденды за 1994 год.Сейчас с процентами набежало до 90 тысяч.

- На ваш взгляд, чтобы быть обеспеченным человеком, сколько надо получать?

- Думаю, 15-20 тысяч рублей.

- Совершали ли вы безрассудные поступки, попадали в нелепые ситуации?

- Нет, никогда.

- Но влюблялись же?

- Конечно. Я с большим уважением отношусь к женщинам, считаю, что ангарские - самые красивые в мире. Я до сей поры, когда отдыхаю в профилактории или санатории, люблю танцевать с молодыми девушками.

- Когда и как вы стали академиком?

- Моей инициативы не было. В 1997 году международная академия по экологии и жизнедеятельности Санкт-Петербурга 100-процентным голосованием избрала меня действительным членом. Я артачился сначала, но потом согласился.

- Как вы относитесь к избранию вас почетным гражданином Ангарска? Вам это надо?

- Меня не было в городе, когда все это происходило, я был в Лондоне. Звоню в баню - поздравляю ребят с легким паром, и они меня поздравляют. Насколько мне известно, это инициатива руководства АНХК, "Ангарск-Нефто" и РИНКО. Не скрою, мне это приятно.

© Ольга КРАСНОВА.

Агентство "Суворов"

ОБЪЕКТ	РАЙОН	ПЛОЩАДЬ	ЦЕНА т.р.	ПРИМЕЧАНИЯ
4-комн.хр.	8 мрн	-/42,0	200	1/5, с/у совм., м.дверь, угловая
4-комн.хр.	13 мрн	58,6/42,2	10 тыс.у.е.	4/5, с/у разд., балкон, м.дверь, угловая
4-комн.хр.	95 кв-л	58,0/40,8	205	4/5, с/у разд., балкон, 2-я д.дверь, угловая
4-комн.хр.	212 кв-л	58,7/42,1	280 т/у	3/5, тел., с/у разд., м.дверь
4-комн.эксп.	7 мрн	81,2/57,4	340	2/5, тел., с/у разд., 2 балкона, м.дверь
4-комн.ул.	8 мрн	76,0/48,6	370	5/5, тел., с/у разд., балкон, лоджия, м.дверь
4-комн.ул.	17 мрн	102,6/74,9	20 тыс.у.е.	2/5, тел., с/у разд., балкон 6м, м.дверь
4-комн.ул.	17 мрн	74,9/48,7	400 т/у	5/5, тел., с/у разд., балкон, лоджия (застеклена), на 2 стороны
4-комн.ул.	17 мрн	76,0/50,0	270	3/5, с/у разд., балкон, лоджия, 2-я д.дверь
4-комн.ул.	17 мрн	73,3/51,1	300	5/5, тел., с/у разд., лоджия, м.дверь, торцевая, ключ
4-комн.ул.	17а мрн	-/50,0	350	5/5, тел., с/у разд., балкон застеклен, лоджия, м.дверь, на 2 стороны
4-комн.ул.	18 мрн	-/51,4	320	5/5, тел., с/у разд., лоджия
4-комн.ул.	18 мрн	86,5/65,7	450	3/5, тел., с/у разд., балкон, м.дверь, угловая
4-комн.ул.	33 мрн	77,9/55,2	450	3/5, тел., с/у разд., лоджия, м.дверь, на 2 стороны
4-комн.ул.	95 кв-л	71,4/47,7	300 т/у	5/5, с/у разд., балкон, кирпичный дом
4-комн.кр.	1 кв-л	108,0/68,0	530	2/2, тел., с/у разд., м.дверь, на 2 стороны
4-комн.кр.	60 кв-л	-/57,7	450 т/у	3/3, тел., с/у разд., 2 балкона, м.дверь
4-комн.кр.	74 кв-л	-/61,5	350	1/4, тел., с/у разд., кирпичный дом
4-комн.кр.	74 кв-л	83,6/47,4	380	4/4, тел., 2 с/у совм., балкон, 2-я д.дверь, 2 квартиры на 1 площадке
4-комн.кр.	76 кв-л	84,7/61,2	340	1/4, с/у разд., м.дверь, решетки, кирпичный дом
4-комн.кр.	106 кв-л	104,9/62,5	450 т/у	2/4, с/у разд., м.дверь, кирпичный дом
4-комн.кр.	106 кв-л	106,9/63,7	30 тыс.у.е.	4/4, тел., с/у совм., балкон, м.дверь, решетки, на 2 стороны, евроремонт
4-комн.кр.	107 кв-л	89,9/69,0	300	1/4, тел., с/у разд., м.дверь, решетки, кирпичный дом, торцевая
5-комн.ул.	12а мрн	143,4/92,5	950	5-6/6, 2 с/у совм., балкон 3м, м.дверь, на 3 стороны
5-комн.ул.	22 мрн	100,2/68,9	450 т/у	4-5/5, тел., 2 с/у, 2 балкона застекл.
5-комн.ул.	29 мрн	120,4/92,1	510	4/10, с/у разд., 2 балкона, 2-я дверь

ДЛЯ МИКРОРАЙОНОВ И "КВАРТАЛА":
18 мрн-4-офис 254/255. ☎ 55-34-44, 55-36-90

ДЛЯ ЦЕНТРАЛЬНОЙ ЧАСТИ ГОРОДА:
89 кв-л, д.2 (ост. авт. "89 кв-л"). ☎ 53-31-53, 53-31-41.
Обмен, аренда ☎ 53-31-70 (809)

БЕСПЛАТНЫЕ ОБЪЯВЛЕНИЯ

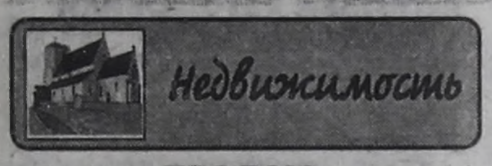

ПРОДАЮ

КВАРТИРЫ

●Комнату (89 кв-л, 21,5 кв.м, солнечная). Тел. 547-047.

●1-комн.кв-ру в Братске или меняю на кв-ру в Ангарске, Иркутске. Тел. в Ангарске 54-19-59.

●3-комн. кр. кв-ру (74 кв-л, 1 эт.) или меняю на 2-комн. кр. кв-ру + доплата. Тел.: 52-20-89, 998-488.

●3-комн.хрущ. (1 эт.). Тел. 9-77-33 в любое время.

ДОМА

●Дом со всеми постройками в с.Б.-Жилкино (огород 30 соток). Тел. в Усолье 6-87-26.

●Усадьбу в пос.Октябрьск для любителей охоты и рыбалки, ягод, грибов (можно использовать под дачу). Тел. 6-04-47.

●Усадьбу в р-не Архиреевки (25 соток, разрешена прописка, 2 дома, 2 теплицы, кап.гараж, кирпичная ограда, свет, скважина, заготовка под бассейн). Тел. 54-15-90.

●Новую усадьбу в п.Утулик Слюдянского р-на (15 соток, дом 8х10, баня, гараж на 2 а/м, все из бруса, требуется достройка, отделка). Тел. 53-09-73 после 18 часов.

●Дом в с. Горохово (60 км от Иркутска, летняя кухня, баня, надворные постройки, земли 15 соток) недорого. Тел. 4-99-03.

●Дом в Краснодарском крае, в станице (2-эт. кирпичный 17х10, со всеми удобствами, тел., гараж, 16 соток). Тел. 55-68-91.

●Благоустроенный дом (гараж) в центре города. Тел. 51-40-48.

●Усадьбу на Байкале (Б.Голоустное, дом 10х10 с имуществом, все надворные постройки, 15 соток). Тел.поср. 6-80-41 после 18 часов.

●Дом в Усолье (все постройки) - 100 тыс.руб., или меняю. Варианты. Тел. 526-168.

●Дом. Адрес: п.Кирова, ул.Нестерова, 15, ежедневно с 13 до 16 часов.

●Усадьбу в с.Холмушино Усольского р-на (дом, веранда, баня, гараж под одной крышей, общ.пл. 100 кв.м, летняя кухня, теплица стекл., парники пленочн., 15 соток). Тел. 52-55-61.

●3-эт. кирпичный коттедж с участком 15 соток в с.Тельма. Адрес: Тельма, ул.Заводская, 6а. Тел. 2-24-49.

●Кирпичный коттедж (недостроенный) на берегу Китоя в 30 объекте. Раб.тел.: 53-08-71, 53-29-84, дом.тел. 53-20-32.

●Дом в п.Савватеевка (45 кв.м, с бойлерным отоплением, огород 18 соток, пристройки) в хорошем состоянии или меняю. Тел. 4-94-29.

ДАЧИ

●В с/о "Еловка", брусок тепличный обычный и строганый под стекло. Тел. 54-71-53.

●В с/о "Калиновка-3" (6 соток, все насаждения, скважина, теплица, 2 времянки, дом шлакоблочный недостроенный, рядом озеро) недорого. Тел. 56-11-13 после 19 часов.

●В с/о "Березка" (Совхозная, 8 соток, 2 метал.теплицы, дом, все насаждения, водопровод, свет, участок 3 сотки под картошку). Тел. 53-26-46.

●В с/о "Тополек" (проезд трамваем № 3, 1 до ост. "Сады", дом, 2 теплицы, душ, сарай, подвал, все насаждения). Тел. 51-63-33, Светлана.

●В с/о "Таежное" (разработанный участок 15 соток, калиброванный дом 6х6, можно на слом). Тел. 4-49-67.

●В с/о "Сосновый бор" за Жилкино (6,7 сотки, дом 2-эт., 2 теплицы пленочные, свет, вода, 3 парника, душ, все насаждения). Тел. 54-79-46 вечером.

●В с/о "Березовая роща" (7,2 сотки, дом с верандой, гараж, баня, 2 теплицы под пленку, насаждения) - 38 тыс.руб. Торг. Тел. 52-81-61.

●В с/о "Еловка". Тел. 54-71-53.

●В с/о "Архиреевка-1" (18 соток, 2-эт. недостроенный дом, 3 теплицы, парник, 2 скважины, все посадки). Тел. 55-03-79.

●В с/о "Архиреевка-2" (летний домик, теплица, парники, скважина, насаждения, 7 соток) - 13 тыс.руб. Тел. 54-24-99.

●В с/о "Юбилейный" (за "кварталом"). Тел.: 54-53-15, 54-38-73.

●В с/о "Архиреевка-1" (6 соток, вода, времянка, сарай для инструмента, доски, насаждения, земля удобрена, рядом остановка, река, климат отличный). Тел. 55-35-47 после 20 часов.

●В с/о "Нива" (за кладбищем, 6 соток). Тел. 4-87-43.

●В р-не теплого канала (дом, баня, теплицы, насаждения, 9+9 соток). Возможен обмен на брус. Тел. 55-89-80.

●В с/о "Строитель" (за Китойским мостом, дом 30 кв.м, баня 9 кв.м, 3 теплицы, все плодоносящие кусты). Тел.поср. 55-65-01.

●В с/о "Строитель" (за старым Китойским мостом, 7 соток и 2 сотки под картошку, все постройки, насаждения, приватизированная). Тел. 53-28-65.

●На о.Ясачном (10 соток, сруб из бруса 180х200, 1-эт., баня без печи, большой сарай, насаждения, отдельно 5 соток под картошку). Тел. 3-63-77.

●В Ст.Ясачной (рядом остановка, речка, 10 соток + 3 сотки за забором, дом и баня из бруса, скважина, насаждения, проводят свет и т.д). Тел. 56-09-51 до 22 часов.

●В с/о "Тополек" в п.Китой (дом из бруса, 5х5, летняя веранда, огород 7 соток, летний водопровод, насаждения). Тел. 52-40-22 вечером.

●В с/о "Еловка" (есть домик, гараж, каркас мет.теплицы, свет, вода, насаждения). Тел. 52-48-17.

●В с/о "Родник". Тел. 4-76-14.

●В п.Строитель (домик, можно жить, летняя кухня, баня, скважина, свет, теплица, насаждения, 20 соток, 20 мин. от керамического завода). Тел. 56-00-83 вечером.

●В с.Гымыль Черемховского р-на (нужна внутренняя отделка, 20 соток). Тел. в Черемхово 5-10-62 вечером.

●В с/о "Конденсатор" (есть баня, все постройки и насаждения, дом 2-эт., 2 теплицы). Тел. 53-05-02.

●В р-не Майска (ДОК-2, 13 соток, временный домик, вода, насаждения, теплица и парники пленочные, 2 кладовки). Тел.: 3-64-72, 55-49-05.

●На ручье (экологически чистое место, дом, гараж, мост, 13 соток, 22 км от города). Тел.: 4-87-34, 54-72-23. Адрес: 177-6-103.

●В п.Китой (15 соток, жел.гараж, дом шлакоблочный, газ, свет, вода, теплица, 6 парников). Тел.: 51-81-04, 55-93-39.

●В р-не Стеклянки (д.Зверево, бревенчатый дом 6х7, веранда, баня, стайка, кап.гараж, 2 теплицы, 16 соток, можно с пропиской). Тел. 56-12-36.

●В с/о "Химик-2" (на берегу реки Китой, дом, баня, 2 теплицы, насаждения, ухоженная). Тел.: 8-243-4-99-89, 51-78-33 после 20 часов.

●В с/о "Химик-2" (п.Биликтуй, дом, 2 теплицы, баня, все насаждения, 6 соток). Тел. 52-53-16.

УЧАСТКИ

●В с/о "Хвойное" (8 соток). Тел. 51-54-45.

●В с/о "Сосновый бор" (за Жилкино, 2-эт.домик, баня, гараж, теплица жел. стеклянная, большая, саженцы, много материала) или меняю на кап.гараж. Торг. Тел. 51-40-73.

●В с/о "Архиреевка-3" (6 соток). Тел. 55-22-55.

●За Подсочкой (10 соток, разработанный, все насаждения, летний домик, теплица метал.). Тел. 9-18-97 после 17 часов.

●В п.Старый Китой, впоследствии можно прописаться. Тел. 51-17-51.

●В с/о "Васюки" (разработанный, 10 соток, место хорошее, воздух чистый, кругом лес) недорого. Тел. 55-64-07.

●В д.Старый Китой (разработан). Тел. 55-13-66.

●На о.Ясачном (баня, пристрой к бане, 2 теплицы, скважина, насаждения, 9 соток) недорого. Торг. Тел. 55-78-24.

●В с/о "Надежда-3" (10 соток, разработан, свет, вода, насаждения). Тел. 54-79-46 вечером.

●Под Савватеевкой (9 соток, разработан, свет, вода, земля плодородная, грибной лес, тайга, чистый воздух). Тел. 6-94-52 после 19 часов.

●На о.Ясачном. Тел. 51-72-42.

●В с/о "Калиновка-2" (12 соток, в хорошем месте, возле реки). Тел. 52-77-62.

●В д.Б.Жилкино под строительство усадьбы (23 сотки, с пропиской). Тел. 53-93-33.

●В с/о "Аэлита" (домик, теплицы, насаждения, вода). Тел. 52-36-33 после 18 часов.

●В р-не Ст.Ясачной (15 соток). Тел. 52-76-22.

●В р-не Ново-Одинска (10 соток, без насаждений). Тел. 54-05-09.

ГАРАЖИ

●Гараж в а/к "Мотор-2" (6х4) - 70 тыс.руб. Тел. 54-33-32 в раб.время.

●Гараж в а/к "Привокзальный-3" или сдам. Тел. 35-777.

●Гараж в а/к "Автомото" (без подвала). Тел. 56-10-29.

●Гараж в а/к "Искра-2" (техэтаж, свет, тепло, охрана) - 30 тыс.руб. Тел. 51-74-67 вечером.

●Гараж в а/к "Ангарский" (тепло, охрана). Тел. 6-62-06.

●Гараж в а/к "Сигнал" (тепло, свет, напротив вахты). Тел. 52-53-46 вечером, раб.тел. 93-33-20 днем.

●Кап.гараж в ГСК-3 (3,6х5,6, мет.ворота, свет, тепло, охрана, техэтаж). Тел. 51-00-82.

КУПЛЮ

КВАРТИРЫ

●Комнату не менее 15 кв.м. Тел.поср. 51-32-71.

●Комнату в рассрочку. Тел. 54-53-34.

●Комнату на 2 хозяина. Р-н рынка не предлагать. Тел.поср. 6-81-52.

●Комнату на 1 чел., можно в 4 поселке, Юго-Восточном, в любой части города, в любом состоянии, недорого. Тел. 56-15-83, Лидия Петровна.

●Срочно 1-комн.кв-ру, желательно в 33 мрн. Тел.поср. 54-39-43.

●2- или 1-комн.хрущ., кроме 1 этажа, без посредников. Тел. 4-64-38, раб.тел. 52-22-04.

●2-комн.кв-ру улучш. план. в 33, 32 мрн, кроме 1 и 5 этажей, можно в 9-этаж.доме. Тел. 54-28-20 после 20 часов.

●2-комн.хрущ. в 212 кв-ле или меняю 2-комн.хрущ. в 13 мрн на "квартал" с нашей доплатой. Тел. 4-97-55.

●2-комн.кв-ру, желательно в р-не Байкальска. Раб.тел. 55-79-51, дом.тел. 51-44-83 вечером.

●Срочно дорого 3-комн.хрущ. Тел. 54-53-83.

●Срочно 3-комн.кв-ру. Тел.поср.: 6-78-58, 9-71-96.

●Квартиру за 100-105 тыс.руб. Тел.поср. 55-89-97.

●Квартиру. Тел.: 55-91-44 (днем),54-00-69, 54-41-29 (вечером).

●Квартиру. Тел. 54-33-32 в раб.время.

ДОМА

●Небольшой недорогой домик в красивом месте, у леса и водоема. Тел. 53-02-29.

ДАЧИ

●Около леса и водоема, 15-20 км от города. Тел.: 55-07-92, 56-15-43.

●Недорого дачу (небольшой участок, дом, другие постройки не интересуют) в р-не Ясачной, Калиновки, Подсочки. Тел.поср. 52-29-54 вечером.

●Дачу-участок с хорошей новой баней. Тел. 537-865.

●Дачу в р-не "квартала". Тел. 4-00-60.

ГАРАЖИ

●Кап.гараж в а/к "Шина", за зданием ДОСААФ. Тел.: 52-65-05, 55-84-35.

●Кап.гараж. Тел. 51-85-29.

●Кап.гараж недорого или меняю на овощехранилище в г.Иркутске, мрн Первомайский. Тел. 56-27-04.

МЕНЯЮ

КВАРТИРЫ

●Две комнаты (10 и 14 кв.м, комнаты и с/у разд., МЖК в 17 мрн, 3 эт.) на кв-ру с доплатой. Тел. 6-81-52.

●1-комн.кв-ру в Братске на кв-ру в Ангарске, Иркутске или продам. Тел. в Ангарске 54-19-59.

●1-комн.полублагоустр. кв-ру (4 поселок, решетки, огород) на комнату на подселении. Тел. 6-87-11 после 18 часов.

●1-комн.кв-ру улучш. план. (17 мрн, 1 эт., 35/18, решетки, жел.дв.) + доплата на 2-комн.кв-ру в 15а, 17, 18, 19, 22 мрн, близлежащих кв-лах или продам. Тел. 55-87-51.

●1-комн.кв-ру улучш. план. (23/42,6/9, 17 мрн, МЖК, 4 эт., жел.дв., тел.) на любую 2-комн.кв-ру с доплатой. Тел. 51-05-47.

●Две 1-комн.хрущ. (6 мрн, 1 эт., угловая, тел., 94 кв-л, 3 эт.) на 3-комн.кв-ру улучш. план. или эксп. с телефоном. Тел. 9-13-92, тел.поср. 52-64-73.

●1-комн.кв-ру (8 мрн, 1 эт., решетки, 2-я дверь, тел.) на 1-комн.кв-ру в 15, 17, 22, 10 мрн на любом этаже. Тел. 51-79-86.

●1-комн.кв-ру улучш.план. (неприватиз.) + ИЖ-21251-комби на 1-комн.хрущ., кроме 1 этажа. Тел. 53-37-12.

●1-комн.кв-ру улучш.план. (13/32, 1 эт.) на комнату на подселении + комната в малосемейке или доплата. Тел. 53-58-53.

●2-комн.кв-ру улучш. план. (6а мрн, м-н "Ангарский", 2 эт.) на 2-комн.кр. кв-ру в кв-лах с 73 по 107. 1 этаж и хрущевки не предлагать. Тел. 51-72-85.

●2-комн.кв-ру в Шеститысячнике (2 эт., стайка, гараж, деревянный дом, балкон, дв.дв.) на 1-комн.кв-ру в городе. Тел. 94-986.

●2-комн.кр.кв-ру + доплата на 3-комн.кв-ру в кв-лах А, Б, 211. Тел. 4-30-82.

●2-комн.хрущ. (86 кв-л, 4 эт., тел.) + дача в черте города или доплата на 3-комн.хрущ. Тел. 53-46-80.

●2-комн.кв-ру улучш.план. (7 мрн, 3 эт., 30/50/9, комнаты и с/у разд., на 2 стороны) на 3-комн.хрущ. без доплаты или улучш. план. (доплата разумная) с тел., 2-3 этажи, в 6, 6а, 7 мрн. Тел. 9-73-13.

●2-комн.хрущ. (92 кв-л, 2 эт., тел., ремонт, жел.дв.) на 1-комн.хрущ. + доплата или комната не менее 16 кв.м на 2 хозяина. Тел. 6-49-74.

●2-комн.кв-ру улучш.план. (19 мрн, жел.дв., 2 балкона, тел.) на 1-комн.кв-ру улучш.план. + комната или доплата. Тел. 555-634.

●2-комн.хрущ. (10 мрн, 4 эт.) на 2-комн.кв-ру, 1-2 этаж. Возможен р-н рынка, техникума. Тел. 55-87-65.

●2-комн.благоустр.кв-ру (ст.Суховская, огород, поле, хоз.постройки, кладовка с подвалом) на кв-ру в Ангарске. Варианты. Тел. 56-18-81.

●2-комн.кр.кв-ру (211 кв-л, 3 эт., тел.) на 3-комн.кв-ру улучш.план. с балконом в 206, 219, 212 кв-лах, 18 мрн. Тел. 53-84-81 с 17 до 21 часа.

●2-комн.хрущ. и 1-комн.кв-ру улучш.план. на 2-комн.кв-ру в Красноярске. Тел. 6-86-73.

●2-комн.кв-ру в Ангарске (2 эт., 45 кв.м) на 2-комн.кв-ру в Иркутске-II, Ново-Ленино, можно с ремонтом. Адрес в Ангарске: 84-5-8. Раб.тел. в Иркутске 28-90-07 с 8 до 17 часов, Майорова.

●2-комн.хрущ. в п.Михайловка (ст.Половина, 5 эт.) на комнату в Ангарске. Тел. в Ангарске 52-62-95.

●2-комн.кв-ру п.Шеститысячник + доплата на кв-ру в городе. Тел. 6-62-06.

●2-комн.хрущ. (3 эт., тел., жел.дв.) и 2-комн.кв-ру улучш. план. (3 эт., жел.дв., 2 балкона) на 4-комн.кв-ру улучш. план., кроме 1 и 5 этажей, в мр-нах, желательно в 10. Возможны варианты. Тел. 51-04-91.

●2-комн.хрущ. (13 мрн, перепланировка, 4 эт., солнечная) на 2-комн.кв-ру в 212, 219 кв-лах + наша доплата. Тел. 4-97-55.

●2-комн.хрущ. (приватиз., тел., 2 двери, решетки) в Китое + 16 соток земли в Китое на 2-комн.кв-ру в Ангарске. Варианты. Тел. в Китое 6-83, коммутатор 6-19-45.

●2-комн.кв-ру (47,5/28,5/7,5) + доплата на 3-комн.кв-ру в р-не рынка. Тел. 31-11-3.

●3-комн.кв-ру в п.Выдрино (на Байкале, дача 13 соток, постройки) + доплата на кв-ру в Ангарске, можно с задолженностью. Тел.поср. 54-62-55 после 18 часов.

●3-комн.кр.кв-ру (2 эт.) на две 1-комн.кв-ры, желательно в р-не рынка. Варианты. Адрес: ул.Восточная, 12-24, в любое время.

●3-комн.хрущ. (102 кв-л) на 1- и 2-комн.кв-ры с доплатой, кроме 1 этажа. Тел. 53-28-85.

●3-комн.кв-ру улучш. план. (212 кв-л, 7/9, 40,1 кв.м, кухня 9 кв.м) на 2-комн.кв-ру улучш. план. в "квартале", 2-4-этаж, + доплата. Тел. 54-28-20 после 20 часов.

●3-комн.кр.кв-ру (76 кв-л, 74/47, 1/5, тел., 4 эт., муницип.) на 2-комн.кр.кв-ру + 1-комн.кв-ра улучш. план. Тел. 52-70-82.

●3-комн.кв-ру (8 мрн, 2 эт., солнечная, с/у разд., коридор квадратный, комнаты разд.) на 2-комн.хрущ., 2-3 эт., солнечная, с доплатой. Тел. 51-61-81 в 18 часов.

●3-комн.кв-ру улучш. план. (15 мрн, 3 эт., 2 балкона, приватиз, 67,1/37/10,3) на две 2-комн.хрущ. или 1-комн.кв-ру улучш. план. и 2-комн.хрущ. Варианты. Адрес: 15а-30а-52. Тел.поср. 518-111.

●3-комн.кв-ру улучш. план. (1 эт., лоджия 8м, коридор 12м, кухня 9м) на 2-комн.кв-ру улучш. план. и 1-комн.кв-ру. Варианты. Тел. 51-09-65.

●3-комн.кв-ру улучш. план. (219 кв-л, тел., балкон, лоджия, 2 эт.) на две кв-ры. Тел. 4-87-01.

●3-комн.кв-ру улучш. план. (41/65, все раз., 2 эт.) на любые две кв-ры. Адрес: 95-30-8 в любое время.

●3-комн.приватиз. хрущ. (35 кв.м, тел.) + дача в с/о "Сосновый бор" на две любые 1-комн.кв-ры. Рассмотрим все варианты. Тел. 52-20-19 в раб.время.

●3-комн.кв-ру в п.Мишелевка (2 эт., м.дв., решетки) + дача (300 м, дом из бруса, м.теплица) на кв-ру в Ангарске. Тел. 55-56-66 вечером.

●3-комн.хрущ. на 3-комн.кв-ру улучш. план. Адрес: 95-1-13.

●3-комн.хрущ. (34/48, 2 эт., тел.) на 2-комн.хрущ., 2-3 этаж., тел., в р-не 27-й школы, кварталы 82, 86, 88, + доплата. Тел. 53-58-53.

●3-комн.кр.кв-ру (53/77/9, 2 эт., 2 кладовки, солнечная, жел.дв., комнаты изолированные, подвал, тел., неприватиз.) на 2- и 1-комн.кв-ры. Тел. 52-65-94 вечером.

●3-комн.кв-ру улучш. план. (6а мрн, 1 эт.) на 1- и 2-комн.кв-ры. Варианты. Тел. 56-17-62 после 18 часов.

●3-комн.кв-ру улучш. план. (95 кв-л, рядом с м-ном "Медео", 3 эт., комнаты разд., с/у разд., жел.дв.) + доплата на 4-комн.кв-ру улучш. план. в 29 мрн, 95 кв-ле. Тел. 56-10-29.

●3-комн.кв-ру улучш. план. в Черемхово (5 эт., лоджия, тел., дв.дверь) на кв-ру в Ангарске. Тел.: в Ангарске 6-38-85, в Черемхово 5-60-83.

●3-комн.кр.кв-ру (1 эт., 78,8/54/9, м.дв. и решетки, тел.) на 2- и 1-комн.кв-ры или две 2-комн.кв-ры. Варианты. Тел. 52-68-97.

●3-комн.кр.кв-ру (53 кв-л, 65/46, тел.) на 2-комн.хрущ. + 1-комн.хрущ. или на две 1-комн.кв-ры улучш. план. Тел. 52-24-41.

●3-комн.кв-ру улучш. план. (72 кв.м, тел., 1 эт., решетки, дв.дв., 8 мрн) на 2-комн.кв-ру и 1-комн.кв-ру или доплату. Тел. 56-28-28.

●3-комн.кв-ру улучш. план. (29 мрн, 4 эт.) на 2-комн.кв-ру улучш. план. и 1-комн.хрущ. Тел. 6-60-36.

●3-комн.кр.кв-ру (30 кв-л, 1 эт., угловая, тел., 75/50) на 2-комн.кр.кв-ру и комнату или на 1-комн.кр.кв-ру и комнату. Тел. 51-21-38.

●3-комн.кв-ру улучш. план. (18 мрн) и 2-комн.хрущ. на 5-4-комн.кв-ру улучш. план. или крупногаб. Тел. 52-63-12.

●3-комн.эксп.кв-ру (11 мрн, дом-пластина) на 1-комн.кв-ру и комнату на подселении. Тел. 6-64-18.

●3-комн.кв-ру улучш. план. (29 мрн, 5 эт., лоджия, м.дв на подъезде, кирп.дом, на 2 стороны). Варианты. Тел. 6-16-68.

●3-комн.кр.кв-ру (59 кв-л, 1 эт., 74,2/49/7,8) на две 1-комн.кв-ры улучш. план. или две 2-комн.хрущ. Возможны варианты. Тел. 54-27-31.

●3-комн.кв-ру улучш. план. (76/54, тел., балкон 6м, 17 мрн, 5 эт.) на 2-комн.кв-ру улучш. план. в 17 мрн и 2-комн.кв-ру улучш. план. в другой части города. Тел. 56-14-63.

●3-комн.кв-ру улучш. план. (42 кв.м, тел., лоджия, балкон, 2 эт.) на 2-комн.кв-ру улучш. план. с тел., кроме 1 и 5 этажей, и 1-комн.кв-ру. Тел. 53-06-17.

●3-комн.кв-ру улучш. план. (95 кв-л, тел., 1 эт., лоджия) на 2-комн.хрущ. и 1-комн.кв-ру улучш. план. Тел. 6-44-26.

●3-комн.кр.кв-ру (74 кв-л, 4 эт., тел., 74,4/47,2) на 3-комн.хрущ. в 82, 88, 72 кв-лах или 2-комн.кр.кв-ру и доплата. Тел. 52-50-18.

●3-комн.кв-ру (8 мрн, 3 эт., кухня 9 кв.м, с/у разд.) на две 1-комн.кв-ры улучш. план. (обе с тел.). 1 и 5 этажи не предлагать. Варианты. Тел. 51-81-04.

●3-комн.кв-ру улучш. план. + доплата на 2-комн.кв-ру улучш. план. + 2-комн.хрущ., кроме 1 и 5 этажей. Тел. 51-11-19.

●3-комн.малогаб. кв-ру в мрн (небольшая, приватиз., тел.) на равноценную. Возможен вариант 2-комн.кр. или 2-комн.улучш. план. с тел. 1 и верхний этажи не предлагать. Тел. 9-11-92.

●3-комн.хрущ. (41,7 кв.м, 7 мрн, 2 эт., балкон 6м, большая) на две 1-комн.кв-ры в 7, 7а, 6, 6а, 13 мрн, кроме отдаленных р-нов, 1 и 5 этажей и 9-этажек. Адрес: 7-9/9а-124.

●3-комн.хрущ. (приватиз., 92 кв-л, 38/57 кв.м, 1 эт., тел.) на две 1-комн.кв-ры или на 2-комн.кв-ру с доплатой. Тел. 55-99-11.

●4-комн.хрущ. (8 мрн, 1 эт., неприватиз., решетки, м.дверь, замок на подъезде) + доплата на 2- и 1-комн.хрущ. Варианты. Тел. поср. 51-71-03 с 18 до 21 часов.

●4-комн.эксп.кв-ру (9 мрн) на 2-комн.хрущ. + 1-комн.хрущ. или 1-комн.хрущ. + 1-комн.кв-ра улучш. план. с доплатой. Тел. 9-70-52 вечером.

●4-комн.хрущ. (3 эт., тел., приватиз.) на 2- и 1-комн.хрущ. или на 1-комн.кв-ру улучш. план. и 1-комн.хрущ. Тел. 3-12-99.

Потребительский кооператив
"КРЕДИТНЫЙ ЦЕНТР"
повышает курс приемки
под залог золота и золотых изделий
за 1 грамм от 120 руб./грамм
до 205 руб./грамм.
Адрес: 6 мрн, дом 19, ТД "Лола", тел. 6-03-04, с 10 до 19 часов. Выходной - воскресенье. 1439

●4-комн.хрущ. (1 эт., тел.) на 3-комн.хрущ. и комнату или 3-комн.кв-ру и доплату. Тел. 55-47-70 вечером.

●4-комн.кр.кв-ру (неприватиз., 90,5/65, 2 эт., тел.) на две 2-комн.кр.кв-ры. Тел. 52-54-05.

●4-комн.кр.кв-ру (106/68/12, 1/2, комнаты разд.) на 2-комн.кр.кв-ру + 1-комн.кр. + комната. Тел. 51-32-71.

●4-комн. благ. кв-ру (95 кв-л, 4 эт., солн., балкон, дв.дверь) на две 1-комн.кв-ры без доплаты. Тел.поср. 6-26-55.

●5-комн.кв-ру улучш. план. (98,9/64,5, 1 эт., лоджия, решетки) на 3-комн.хрущ. + 2-комн.кв-ра улучш. план. (крупногаб.), или 2-комн.кв-ру улучш. план. (крупногаб.) + 2-комн.кв-ра улучш. план. или крупногаб. не менее 30 кв.м, или 3-комн.хрущ. + 1+1. Варианты. Можно 1 этаж. Адрес: 18мрн-4-73. Тел.поср. 55-34-23 после 20 часов.

МУП "Недвижимость Ангарска"

● 1-комн.кв-ру улучш.план. (7 мрн, 1/9, решетки, м.дв. на подъезде и кв-ре, лоджия зарешечена) на 4-комн.хрущ. в мр-нах, кроме 1 эт. Тел. 6-01-45.

●1-комн.эксп.кв-ру (17 мрн, жил.пл. 18,2 кв.м, 5/5, тел., дв.дв.) на 2-комн.хрущ. или 2-комн.эксп.кв-ру в 15, 15а, 17, 17а мрн на 5 этаже. Тел. 55-08-55.

●1-комн.хрущ. + 1-комн.хрущ. (189 и 93 кв-л, 30,9/18/6,3, балкон) на 2-комн.кв-ру улучш.план. в 206, 212, 219 кв-лах, 2-7 этажи. Тел. 54-57-70.

●Две комнаты в одной кв-ре (33 кв-л, жил.пл. 16,6 и 12,6, застекл. и утепл. веранда, решетки, м.дв.) на 2-комн.кв-ру в р-не Ц.рынка, этаж любой. Адрес: 33 кв-л-25-12.

●2-комн.кв-ру улучш.план. (17 мрн, жил.пл.30,9 кв.м, 3/5, балкон, тел.) на 2-комн.хрущ. + комната. 2-комн. кроме 1, 5 этажей, комната любая. Тел. 51-06-44, раб.тел. 57-43-25, Татьяна Ивановна.

●2-комн.кв-ру улучш.план. (17 мрн, 51,1/30,8/8,4, 2/5, тел., балкон застеклен) на 1-комн.кв-ру улучш.план. + 1-комн.хрущ., или 1-комн.хрущ. + 1-комн.хрущ., или 1-комн. + доплата, кроме 1 эт., с тел. Тел.: 55-05-03, 6-78-40.

●2-комн.кв-ру улучш.план. (219 кв-л, 4/5, балкон застеклен, тел., м.дв.) на 2-комн.кв-ру улучш.план. в 19, 22, 32, 33 мрн или 177, 178 кв-лах, кроме 1, 5 эт. Тел. 4-67-61.

●2-комн.кв-ру улучш.план. (84 кв-л, 48/28,3/8,3, 9/9, лоджия, тел.) на 3-комн.кв-ру улучш.план. в любом р-не (кроме отдаленных), кроме 1 эт., жилплощадью не менее 42 кв.м. Тел. 6-97-94.

●2-комн.кв-ру улучш.план. (9 мрн, 52/32/7,2, 6/9, балкон, тел.) и 1-комн.эксп.кв-ру (22 мрн, 31/18/7, 2/5) на 3-комн.кр.кв-ру, можно р-н Ц.рынка, кроме 1 эт. Тел. 55-35-09.

●2-комн.хрущ. (188 кв-л, жил.пл. 26 кв.м, 4/4, балкон, тел., м.дв. на подъезде и кв-ре) на 3-комн.кв-ру улучш.план. или 3-комн.кр.кв-ру в кв-лах. Тел. 54-61-81.

●2-комн.хрущ. (6 мрн, жил.пл. 28 кв.м, 4/5, балкон) на две комнаты или комнату. Рассмотрим варианты. Тел. 51-48-66.

●2-комн.эксп.кв-ру (95 кв-л, 51/30/6,5, 5/5, балкон, тел.) на 1-комн.кв-ру + комната, кроме 5 эт. Тел. 9-77-99 после 17 часов.

●3-комн.кр.кв-ру (кв-л А, 74,6/51,5/9, 2/4, тел.) на любые две равноценные кв-ры, одну обязательно муниципальную. Тел. 54-31-78.

●3-комн.кв-ру улучш.план. (17 мрн, 62/38/9, 3/5, тел., после ремонта, балкон и лоджия застеклены) на 4-комн.кв-ру улучш.план. в 17, 17а мрн, обязательно с тел., кроме 1, 5 эт. Раб.тел. 6-27-21, Александр Анатольевич.

●3-комн.кв-ру улучш.план. (17 мрн, жил.пл. 43,4 кв.м, 1/5, лоджия застеклена, тел., дв.дв.) на 2-комн.хрущ., или 3-комн.хрущ., или 4-комн.хрущ. в любом р-не и на любом этаже. Тел. 55-08-99.

●3-комн.кв-ру улучш.план. (17а мрн, жил.пл. 38,1 кв.м, 4/5, м.дв., тел., балкон, лоджия) на 2-комн.хрущ. + 1-комн.хрущ. в "квартале" и мр-нах, кроме 8 мрн и 1 эт. Тел. 51-04-29.

●3-комн.кв-ру улучш.план. (278 кв-л, 70/48/9, 1/5) на 1+1, кроме 1 эт. Адрес: 278-1-64.

●3-комн.кв-ру улучш.план. (7 мрн, 68/40/8,5, 4/9, тел., балкона нет) на 2-комн.хрущ. + 2-комн.хрущ., или 2-комн.хрущ. + 1-комн.хрущ., или 2-комн.хрущ. + 1-комн.кв-ра улучш.план., кроме 1 эт. Тел. 6-51-08.

●3-комн.хрущ. (84 кв-л, жил.пл. 40 кв.м, 3/5, балкон, тел.) на 3-комн.кв-ру улучш.план. или 3-комн.кр.кв-ру в городе или в р-не Ц.рынка большей площади, 2-4 эт., с балконом. Тел. 9-70-54.

●3-комн.хрущ. (92 кв-л, 60,8/38,6/6,2, 1/5) на 2-комн.хрущ. в мр-нах, этаж любой, с телефоном. Тел. 55-99-11.

●3-хрущ. (92/93 кв-л, 53/36,6/6, 5/5, тел., балкон) на 2-комн. + комната, или 1-комн. + комната, или 1-комн., или 2-комн. Р-н и этажи любые. Тел.: 3-45-43, 51-75-11 после 18 часов.

●3-комн.хрущ. (94 кв-л, 55,6/37,7/6, 1/5, тел., решетки, м.дв. на подъезде, дв.дв. на кв-ре) на 1-комн. + комната любые. Тел. 6-99-46.

●4-комн.хрущ. (13 мрн, 4/5, балкон зарешечен, м.дв.) на 2-комн.хрущ. + комната или 2-комн.хрущ. любые. Тел. 6-19-87, Анна Павловна.

●4-комн.хрущ. (13 мрн, 58,8/42,5/6, балкон, тел., м.дв., рядом с транспортом, угловая) на 2-комн.хрущ. + 1-комн.хрущ. или 1-комн.кв-ру улучш.план. + 1-комн.хрущ., обязательно с телефоном, кроме 1 эт. Тел. 6-94-19.

●Комнату на 3 хозяина (80 кв-л, жил.пл. 20 кв.м, 1/4) на любую 1-комн.кв-ру. Тел. 53-02-78 вечером.

Специальное предложение от МУП "Недвижимость Ангарска": все клиенты, воспользовавшиеся услугами нашей базы данных, автоматически бесплатно размещают свой вариант на страницах газеты "Время".
Информацию по данным обменам вы можете получить в МУП "Недвижимость Ангарска" по адресу: 6 мрн, д.13/13а (бывшая детская стоматология), с 9 до 20, обед с 13 до 14 час.

Банк информации

●1+Д=2
1-комн.кв-ру улучш. план. (29 мрн, 16/34,3, 5/5, тел., лоджия 6м) на 2-комн.кв-ру улучш. план. в 29 мрн, 95 кв-ле, 7, 7а, 13 мрн, не 1 эт. (№ 141)

●1+Д=2, 3
1-комн.кв-ру улучш.план. (95 кв-л, 17/34,5, 2/5, балкон) на 2-3-комн.кв-ру улучш.план., эксп., хрущ. (№142)

●2+Д=2-3
2-комн.хрущ. (9 мрн, 3/5, 28/44, балкон, тел.) на 2-комн.кв-ру улучш.план., 3-комн.хрущ. в 8, 9, 10 мрн, не 1 эт. (№144)

●3=2+Д
3-комн.кр.кв-ру (61 кв-л, 1/2, 56,3/82,2, тел., решетки) на 2-комн.кр.кв-ру в 61, 73-89, 106, 107 кв-лах. (№ 145)

●2+Д=3
2-комн.хрущ. (13 мрн, 5/5, 30,2/44,5, балкон) на 3-комн.хрущ. в "квартале", не 1 эт. (№151)

●1+2=3
1-комн.хрущ. (12 мрн, 4/5, балкон) и 2-комн.хрущ. (13 мрн, 5/5, балкон, тел.) на 3-комн.кв-ру улучш.план. в 18, 19 мрн, не 1 эт. (№ 181)

●3=2+1
3-комн. кр. кв-ру (74 кв-л, 2/4, тел., м.дверь) на 2-комн. кр. кв-ру в центре, не 1 эт., и 1-комн.хрущ. в городе, не 1, 5 эт. (№ 196)

●1=1
1-комн.кв-ру улучш. план. (9 мрн, 9/9, 19/35,1, лоджия) на 1-комн.хрущ. в "квартале", не 1 эт., с балконом. (№ 198)

●3=2+1
3-комн.кр.кв-ру (107 кв-л, 3/4, 43,3/74, балкон) на 2-комн.кв-ру улучш.план., эксп., не 1 эт., в городе и 1-комн.любую. (№ 205)

●2+Д=3
2-комн.кр.кв-ру (61 кв-л, 2/2, тел., 2 дв., решетки) на 3-комн.кр.кв-ру, желательно в этом же р-не. (№ 206)

●2+К=3
2-комн.кр.кв-ру (50 кв-л, 1/2, 38/61, тел., м.дв., решетки) и комнату (74 кв-л, 4/4, 15,7 кв.м, на 2 хоз.) на 3-комн.кр.кв-ру в центре от 55 кв-ла, не 1 эт., площадью от 40 кв.м. (№ 207)

●3=3
3-комн.кр.кв-ру (19 кв-л, 1/2, 44,5/63,8, тел.) на 3-комн.кр.кв-ру большей площади. (№ 208)

●3=2+2 или 3=2+1
3-комн.кв-ру улучш.план. (18 мрн, 3/5, 41,5/65,4, балкон, тел.) на 2-комн.кв-ру улучш.план. или 1-комн.кв-ру улучш.план. и 2-комн.хрущ. в мр-нах, не 1, 5 эт. (№ 209)

●3=2+1
3-комн.кв-ру улучш.план. (12а мрн, 2/5, 37,7/58,7, балкон, телефон) на 2-комн.хрущ. и 1-комн.хрущ. в мр-нах, не 1 эт. (№ 210)

●3=2+1
3-комн.кв-ру улучш.план. (278 кв-л, 5/5, балкон, лоджия) на 2- и 1-комн.кв-ры. (№ 211)

●3=2+1
3-комн.кв-ру улучш.план. (17 мрн, 1/5, 63,9/83, большая лоджия) на 2-комн.кв-ру улучш.план. и 1-комн. любую. (№212)

●3=2
3-комн.хрущ. (84 кв-л, 4/5, солнечная) на 2-комн.кв-ру улучш.план. в мр-нах, не 1 эт. (№ 213)

●2+Д=2
2-комн.хрущ. (92/93 кв-л, 1/5, 28,7/44, тел.) на 2-комн.кр.кв-ру в городе, р-не рынка . (№ 214)

●2=2
2-комн.хрущ. (6 мрн, 5/5, 28,2/44,7, балкон) на 2-комн.хрущ. ближе к "кварталу", 1, 2, 3 этаж. (№ 215)

●2+Д=1+1
2-комн.кв-ру улучш.план. (29 мрн, 4/5, 30/61, лоджия, тел., комнаты разд.) на две 1-комн.кв-ры. (№ 216)

Информацию по данным вариантам обмена вы можете получить в агентстве "Банк информации" по адресам: 88 кв-л, дом 2 (рядом с к/т "Мир"), тел.: 53-81-65, 53-84-24, 10 мрн, д. 46 (ателье "ПРИАНГАРЬЕ").

Сакура

●Комната (49 кв-л, 1 эт., жил.пл. 14.3 кв.м, 3 хозяина) на квартиру в Цемпоселке или п.Китой.

●1-комн.хрущ. (93 кв-л, 5 эт., 30.5/17.8/6.0, балкон, тел.) на 1-комн. хрущ. или улучш.план., не 1, 5 эт., в 10 мрн.

●Две 1-комн.кв-ры (6а мрн, 2 эт., 30.6/17.6/7.0, балкон, тел. и 11 мрн, 2 эт., 30.4/14.9/8.6, балкон) на 3-комн. улучш.план., не 1, 5 эт., в мр-нах.

●1-комн.кв-ру улучш. план. (10 мрн, 4 эт., 34.4/17.4/9.0, балкон, тел.) на 1-комн.хрущ. в центре, не 1 эт.

●1-комн.кв-ру улучш. план. (7 мрн, 5 эт., 33.0/17.1/8.6, балкон, тел.) на 2-комн.хрущ. или улучш. план. в "квартале" или в 11, 17-22 мр-нах.

●1-комн.кв-ру улучш. план. (212 кв-л, 1 эт., 34.0/16.8/7.3, тел.) и 1-комн. хрущ. (6 мрн, 4 эт., 30.5/18.5/6.5, балкон) на 2-3-комн. улучш.план. в "квартале".

●1-комн.кр.кв-ру (А кв-л, 3 эт., 35.7/18.6/9.0) на 2-комн.кр. или 3-комн.улучш. план. в "квартале", не 1 эт.

●1-комн.кв-ру улучш. план. (177 кв-л, 3 эт., 34.0/17.5/9.0, балкон, тел.) на 2-комн. улучш. план. в "квартале", не 1,5 эт.

●2-комн.кв-ру улучш. план. (278 кв-л, 2 эт., 51.0/30.2/8.0, балкон, тел.) на 2-комн. хрущ., не 1 эт.

●2-комн.хрущ. в 95 кв-ле (5 эт., тел., балкон, дом кирпичный) на 1-комн.хрущ., не 1, 5 эт., в центре и доплату.

●2-комн.кр.кв-ру (211 кв-л, 2 эт., 60.6/32.6/9.0, тел.) на две 1-комн.кв-ры, не 1 эт., желательно в "квартале".

●2-комн.кр.кв-ру (73 кв-л, 2 эт., -/31.1/8.0, тел.) на 3-комн. кр. в центре, не 1 эт.

●2-комн.кр. кв-ру (211 кв-л, 1 эт., 55.6/33.2/9.0) на две 1-комн.квартиры.

●2-комн.кр. кв-ру (80 кв-л, 3 эт., 62.1/37.5/10.5, тел.) на 1-комн. кв-ру и доплату.

●3-комн.хрущ. (207 кв-л, 1 эт., 58.4/42.4/6.0, тел.) и 1-комн.хрущ. (178 кв-л, 2 эт., 30.0/18.4/6.0, балкон) на 4-комн. кв-ру улучш. план., не 1 эт.,в "квартале".

●3-комн.хрущ. (177 кв-л, 1 эт., 48.0/34.8/6.5) на 3-4-комн.хрущ. в "квартале", не 1 эт.

●3-комн.кв-ру улучш. план. (206 кв-л, 3 эт., 66.2/44.8/9.0, балкон, тел., сигнализ., жел.двери) на 2-комн.кв-ру улучш. план. или 2-комн.кр., не 1 эт.,в "квартале".

●4-комн.хрущ. (10 мрн, 3 эт., 59.8/43.0/6.0, балкон, тел.) на 2-комн. хрущ., не 1эт.

●4-комн.кв-ру улучш.план. (п.Китой, 5 эт., 75.1/50.0/9.0, балкон, тел.) на 2-комн. хрущ. в Ангарске.

●4-комн.кв-ру улучш. план. (17 мрн, 4 эт., 80.0/50.0/9.0, балкон, жел.дверь, тел.) на 2-комн.хрущ. на 5 эт. в 9, 10, 15 мрн и 1-комн.кв-ру в "квартале", не 1 эт., + доплата.

Информацию по данным обменам вы можете получить в квартирном агентстве "Сакура" по адресу: г.Ангарск, 206 кв-л, "Салон красоты" с 10.00 до 19.00 без обеда или по тел.54-33-32.

Суворов

●2-комн.хрущ. (15 мрн, 2/5, -/26, балкон, тел., м.дв., приватиз.) на 1-комн.хрущ., не 1, 5 эт.

●2-комн.хрущ. (15 мрн, 4/5, 45,5/29, балкон, м.дв., приватиз.) на 1-комн.хрущ., кроме 1 эт.

●2-комн.хрущ. (15 мрн, 1/5, -/29,5, тел., м.дв., решетки, приватиз.) на 1-комн.хрущ.

●2-комн.хрущ. (12 мрн, 1/5, 41/28,8, тел.) на комнату + комната.

●2-комн.хрущ. (13 мрн, 4/5, 45/28,6, балкон, тел., приватиз.) на 3-комн.хрущ., не 1, 5 эт., в мр-нах.

●2-комн.хрущ. (13 мрн, 4/5, 45/28,6, балкон, тел., приватиз.) на 4-комн.хрущ., не 1, 5 эт., в мр-нах.

●2-комн.хрущ. (13 мрн, 5/5, -/28, балкон, тел., решетки, приватиз.) + 1-комн.хрущ. (12 мрн, 4/5, -/18, балкон, м.дв., приватиз.) на 3-комн.кв-ру улучш.план., кроме 1 эт., в "квартале", 18, 19 мрн.

●2-комн.хрущ. (15 мрн, 3/5, 45,5/28,8, балкон, тел., м.дв., приватиз.) на 2-комн.кв-ру улучш.план., 3-4 эт.

●2-комн.хрущ. (10 мрн, 2/5, 45/28,7, балкон, 2-я дв., приватиз.) на 3-комн.хрущ., не 1,5 эт., в мр-нах.

●2-комн.хрущ. (15 мрн, 4/5, -/26, балкон, м.дв., приватиз.) + 2-комн.хрущ. (9 мрн, 1/5, -/29, м.дв., решетки, приватиз.) на 3-комн.кв-ру улучш.план., кроме 1 эт., в 15, 17, 18, 19, 22 мрн.

●2-комн.хрущ. (10 мрн, 2/5, -/30, балкон, м.дв., решетки, приватиз.) на 3-комн.хрущ., 4-комн.хрущ., кроме 1 эт., в мр-нах.

●2-комн.хрущ. (13 мрн, 4/5, -/29, балкон, тел., м.дв., приватиз.) на 3-комн.кв-ру улучш.план., кроме 1 эт., в 15, 10, 17, 18 мрн.

●2-комн.хрущ. (15 мрн, 1/5, -/26, тел., м.дв., приватиз.) на 3-комн.хрущ., кроме 1 эт., в 15, 10 мрн, 86, 92 кв-лах.

●2-комн.хрущ. (15 мрн, 4/5, -/28,6, балкон, тел., м.дв., приватиз.) на 3-комн.кв-ру улучш.план., кроме 1 эт., в 15, 22, 17 мрн.

●2-комн.хрущ. (13 мрн, 5/5, -/29,2, балкон, дверь на подъезде) на 1-комн.хрущ., кроме 1 эт., в 95, 84, 278, 277 кв-лах, 9, 10 мрн.

●2-комн.хрущ. (15 мрн, 2/5, 45/28,6, балкон, приватиз.) на 3-комн.хрущ.

●2-комн.хрущ. (12 мрн, 5/5, 41,4/25,7, балкон, тел., м.дв.) + 1-комн.кв-ра улучш.план. (32 мрн, 5/5, 32,6/16,7, балкон, приватиз.) на 3-комн.кв-ру улучш.план., 3-4 эт., приватиз., в 32, 33, 18, 19, 22 мрн.

●2-комн.хрущ. (10 мрн, 5/5, 44/26, балкон) на 2-комн.кр.кв-ру, 3-комн.хрущ.

●2-комн.хрущ. (15 мрн, 5/5, 41/26, балкон, тел., м.дв., решетки, приватиз.) на 3-комн.кв-ру улучш.план. в 18, 17, 19, 22 мрн.

●2-комн.хрущ. (10 мрн, 5/5, 45,8/28, балкон, м.дв., приватиз.) на 3-комн.хрущ.

●2-комн.хрущ. (13 мрн, 3/5, -/28,6, балкон, тел., м.дв., приватиз.) на 3-комн.кв-ру улучш.план., кроме 1, 5, 9 эт., в 6, 6а, 12а, 7, 7а мрн.

●2-комн.хрущ. (15 мрн, 3/5, -/26,5, балкон, м.дв., приватиз.) + 2-комн.хрущ. (15 мрн, 3/5, -/28,7, балкон, тел., м.дв., сигнализация) на дом, 3-комн.кв-ру улучш.план. в Байкальске.

●2-комн.хрущ. (12 мрн, 5/5, -/26, балкон, приватиз.) на 1-комн.хрущ.

●2-комн.хрущ. (10 мрн, 5/5, 44,8/28,4, балкон) на 1-комн.хрущ., кроме 1 эт. в 10 мрн. и комнату в 53, 58, 52, 55, 78 кв-лах.

●2-комн.хрущ. (15 мрн, 1/5, -/29, тел., м.дв., решетки, сигнализ., приватиз.) на 2-комн.кв-ру улучш.план., 3-комн.хрущ. в 15, 15а, 17, 17а, 18 мрн.

●2-комн.хрущ. (15 мрн, 1/5, 45,5/28,9, тел., м.дв., приватиз.) + 2-комн.хрущ. (15 мрн, 4/5, 45,5/28,9, балкон, приватиз.) на 2-комн.кв-ру улучш.план., не 1, 7, 8, 9 эт., и 1-комн. или 2-комн.кв-ру улучш.план. с доплатой.

●2-комн.хрущ. (12 мрн, 2/5, -/30, балкон, тел., м.дв., приватиз.) на 3-комн.кв-ру улучш.план., кроме 1 эт., в 12а, 15, 17, 17а, 18 мрн.

●2-комн.хрущ. (15 мрн, 2/5, 41,2/25,5, балкон, м.дв.) на две комнаты.

●2-комн.хрущ. (10 мрн, 2/5, -/28, балкон, тел., м.дв., решетки) на две комнаты.

●2-комн.хрущ. (15 мрн, 3/5,45,8/29, балкон, приватиз.) на 2-комн.кр.кв-ру, не 1 эт.

●2-комн.хрущ. (15 мрн, 3/5, 44,8/28,7, балкон, тел., м.дв., приватиз.) на 1-комн.хрущ., не 1, 5 эт., в 15, 10, 9, 12 мрн.

●2-комн.хрущ. (15 мрн, 4/5, 45,8/29, балкон, м.дв., решетки, приватиз.) + 1-комн.кв-ра улучш.план. (6а мрн, 2/5, 32,8/16,8, балкон, тел., м.дв., решетки, приватиз.) на 3-комн.кв-ру улучш.план., не 1, 5 эт.

●2-комн.хрущ. (13 мрн, 5/5, -/28,8, балкон, тел. будет, м.дв.) на 2-комн.хрущ. в центре.

●2-комн.хрущ. (10 мрн, 1/5, -/28,5, балкон, м.дв., решетки, приватиз.) на 3-комн.хрущ.

●2-комн.кв-ру улучш.план. (17 мрн, 2/5, -/29, балкон, тел., м.дв.) + 2-комн.хрущ. (10 мрн, 1/5, -/29, приватиз.) на 4-комн.кв-ру улучш.план.

●2-комн.хрущ. (10 мрн, 1/5/28,5, балкон, тел., 2-я дв., решетки, приватиз.) на 1-комн.эксп.кв-ру, не 1 эт.

●2-комн.хрущ. (12 мрн, 4/5, -/29, балкон, тел., 2-я дв.) на 3-комн.хрущ.

Информацию по данным вариантам обмена вы можете получить в агентстве "Суворов": 18 мрн, д.4, оф. 254, 255, тел. 55-65-19; 89 кв-л, д.2 (ост. авт. "89 кв-л"), тел. 53-31-70.

ДОМА

●В Майске (2 -эт., общ.пл. 55 кв.м, из бруса, 10 соток, 3 теплицы, времянка, баня, подвал 12м) на 1-комн.кв-ру, или хорошую комнату на подселении, или кап.гараж + доплата. Тел. 52-33-11, Константин Федорович.

●Новый 4-комн.дом (кухня, веранда, баня, гараж, хоз.постройки, 36 соток) на дом в п.Северный или Байкальск или на 3-комн.кв-ру. Варианты с доплатой. Адрес: п.Б.Елань, ул.Совхозная, 21(1).

●Плановый дом из бруса в Мегете (44 кв.м, теплицы, колодец, постройки) на кв-ру в Ангарске. Тел. 6-01-37 вечером.

●Бревенчатый дом в центре Тулуна (все надворные постройки, 15 соток, летний водопровод) на кв-ру в Ангарске или продам. Тел. 56-23-80.

●Дом в центре курорта Аршан (участок 10,5 сотки, гараж, в доме вода, есть возможность подвода центр.отопления) или продам. Тел. 51-33-64.

●Дом в центре г.Черемхово (недалеко рынок) на жилье, дачу в г.Ангарске. Варианты. Тел. 54-63-45 вечером.

●Дом в п.Кирова (с пропиской, в р-не 95 кв-ла) на 2-комн.кв-ру улучш. план. или 3-комн.хрущ. Тел. 54-58-27.

ДАЧИ

●В с/о "Калиновка-3" на охраняемый кап.гараж. Тел. 6-17-04 после 20 часов.

УЧАСТКИ

●Плановый участок в п.Китой (8 соток, бетонный фундамент 8х10, летняя кухня из бруса, пригодна для жилья) на комнату на подселении. Адрес: п.Китой, ул.Партизанская,7, тел.поср. 53-70-68.

ГАРАЖИ

●Кап.гараж в а/к "Виадук" (6х4, тепло, подвал 2х3, техэтаж, рядом сторож) на кап.гараж в 15-29 или близлежащих мрн. Тел. 55-57-19.

●Новосибирск на Иркутскую обл. Кап.гараж в Новосибирске на недвижимость или строительные материалы. Адрес: Ангарск-22, Китой, а/я 927.

●Кап.гараж в а/к "Сигнал" и уч-к в с/о "Надежда" в Китое на 1-комн.кв-ру в Усолье, кроме 1 этажа. Адрес: 15 мрн-12-155.

●Кап.гараж в 89 кв-ле (4,3х6, 3-ярусный, свет, тепло, оштукатурен, окрашен, в перспективе охрана) на 2-комн.кв-ру. Тел.поср. 52-76-86.

АРЕНДА

СНИМУ

КВАРТИРЫ

●Молодой мужчина комнату (работающий, непьющий). Тел. 4-66-02.

●1-комн.кв-ру с тел. в мр-нах. Тел. 972-68.

●1-комн.меблированную кв-ру с тел. в Юго-Западном р-не. Тел. 4-55-29 после 19 часов, Николай.

●Квартиру. Тел. 56-17-45.

●2-3-комн.кв-ру на год и более. Оплата вперед. Тел.: 56-26-20, 6-60-59.

●Семья 1-2-комн.кв-ру на длительный срок. Оплата ежемесячно. Порядок гарантируем. Тел. 6-98-17.

●Сотрудник милиции комнату в общежитии, на подселении. Чистота, порядок гарантированы. Оплата по договоренности. Раб.тел. 52-27-55, дом.тел. 6-42-18, Александр Иванович.

●2-комн.кв-ру в 11, 12, 32, 33 мрн, кв-лах 178, 179. Оплата ежеквартально. Тел.поср. 51-52-07 после 18 часов.

ДОМА

●Дом в п.Китой, возможно, с дальнейшим выкупом. Оплата помесячно или поквартально. Или меняю на кв-ру в м/о в Усолье-Сибирском (1-комн., 23 кв.м). Раб.тел. 947-141, Алла.

ГАРАЖИ

●Гараж в а/к "Привокзальный". Тел. 56-24-42.

●Кап.гараж в а/к "Восход", "Маяк", "Мотор". Тел. 54-63-45 вечером.

●Гараж. Тел. 6-62-67.

СДАЮ

КВАРТИРЫ

●Комнату в 2-комн.кв-ре в Иркутске, мрн Юбилейный, двум девушкам на 2-4 года. Тел. 53-05-19 вечером.

●Две комнаты в 3-комн.кв-ре в р-не Центр.рынка. Тел. 51-33-89.

●2-комн.кв-ру улучш. план. с мебелью (85 кв-л, 1 этаж, тел., решетки, 2 м.двери). Адрес: 80 кв-л-9-10 вечером.

ДОМА

●Дом с усадьбой в деревне, недалеко от города, желательно семейной паре ветеранов. Тел. 4-99-72.

ГАРАЖИ

●Кап.гараж в а/к "Майск-4" (свет, тепло, яма, охрана). Тел. 51-28-25 вечером.

Автотранспорт

ПРОДАЮ

ЛЕГКОВЫЕ АВТОМОБИЛИ

●"Ниссан-Сильвия" 1990 г.вып., 1,8 л, АКП, все опции, т-зеленый - 1800 у.е. Тел. 6-09-74 до 17 часов.

●"Тойота-Кариб" 1986 г.вып. Раб.тел. 53-27-79, дом.тел. 4-01-23 (вечером).

●"Toyota-Starlet" 1990 г.вып., V 1,3 л, расход 5 литров, в России меньше года, 5 дверей. Тел. 51-75-47 вечером.

●"Тойота-Карина" 1992 г.вып., белая, привезена в мае сеткой, в отл.состоянии. Тел. 55-83-74.

●"Ниссан-Пульсар" 1986 г.вып., двиг. 1988 г.вып., 3-дверный, хэтчбэк, или меняю. Тел. 53-03-19.

●"Тойота-Марк II" 1985 г.вып. Тел.: 54-53-15, 54-38-73.

●"Тойота-Камри-Проминент" 1991 г.вып., 2 л, серый металлик. Тел. 55-03-71.

●"Тойота-Ленд-Крузер" 1989 г.вып., 2,4 л, турбодизель, левый руль, 3-дверный, сигнализация. Тел. 54-33-32 в раб.время.

●"Nissan-Avenur" конец 1995 г.вып., без пробега по СНГ, белый, 5-ступ., механика, 4WD, с отключением, электропакет. Тел.поср. 56-21-76.

●"ММС-Паджеро" 1988 г.вып., дизель, АКП, V 2,5 л, 5-дверный, центр.замок, кенгурин, хор.состояние. Торг. Тел.: 57-73-04 (днем), 55-96-05.

●"Тойота-Мастер-Сурф" 1992 г.вып., дизель, 4ВД, АКП. Тел. 55-19-97.

●"Тойота-Чайзер" 1996 г.вып., с/с, GX-90, 1G, автосиг., с зап.ионизатором, литье, противотуманки, серебристый, CD, автомат режимный, новый аккумулятор, 6,9 тыс. у.е. Тел.: 513-113, 52-67-44.

●"Ниссан-Прерия" 1988 г.вып., АКП, хор.состояние, 1900 у.е., или меняю на а/м выше классом, желательно с мех.коробкой, или аварийный ГАЗ-3110. Тел. 53-35-31 вечером.

●БМВ-525, не битая, с документами, на запчасти. Тел. 51-33-73.

●"Мазда-Бонго" пасс., июнь 1994 г.вып., 4ВД, МКП, дизель, 2 л, расход 8 л на 100 км, центр. замок, эл.стекло, 2 печки, 2 конд., б/п по РФ. Тел.поср. 55-68-54.

●"Ниссан-Цефиро" 1990 г.вып., 2 л, твинкам, круиз-контроль, литье на 15, требуется мелкий косм.ремонт, 55 тыс.руб. Торг. Тел. 4-09-10.

●"Мазда-Фамилия" 1986 г.вып., в нормальном состоянии, произведен качественный ремонт двигателя, 20 тыс.рублей. Тел. 52-26-12.

●"Исудзу-Джемики" 1990 г.вып., турбодизель, зеленый, АКП, V 1700 куб.см, 1800 у.е. Торг. Дом.тел. 6-64-21.

●"Тойота-Камри" 1995 г.вып., темно-зеленый, автомат, 1,8 л, бензин, 6 тыс. у.е. Тел. 53-59-61.

●ВАЗ-21013 1986 г.вып., пробег 90 тыс.км. Тел. 56-01-92 после 19 часов.

●ВАЗ-2110 2000 г.вып., газ/бензин, 145 тыс.руб. Тел. 55-41-46.

●ВАЗ-21061 1993 г.вып., пробег 25 тыс. км, или меняю на 1-комн.кв-ру по договоренности. Тел. 54-40-01.

●ВАЗ-2131 1998 г.вып., пробег 52 тыс.км, 4,6 тыс. у.е. Тел. 53-24-50 после 19 часов.

●ВАЗ-21053 1983 г.вып., 26 тыс.руб. Торг. Тел. 55-69-24.

●ВАЗ-21093 декабрь 1995 г.вып., белый. Тел. 53-03-29.

●ВАЗ-21074 1997 г.вып., цвет "гранат". Тел. 991-638.

●ВАЗ-21074 1997 г.вып., пробег 16 тыс. км, 5-ступенчатая, КПП, двигатель 1600, цвет "зеленый сад", в отл. состоянии. Тел. 6-14-29.

●ВАЗ-21093 1999 г.вып., пробег 20 тыс.км, сигн., центр. замок, в отл.состоянии. Тел. 53-29-02.

●ВАЗ-2105 1988 г.вып., в хор. состоянии, А-76, сигнализация, 30 тыс.руб. Тел. 55-88-20 вечером.

●ВАЗ-21053 1994 г.вып., 1,5 л, белый, литье, а/м "Пионер", в хорошем состоянии - 50 тыс.руб. Торг. Тел. 55-96-89 вечером.

●ВАЗ-21063 1992 г.вып. в отличном состоянии. Тел. 53-78-45.

●ВАЗ-21060 август 2000 г.вып., 92 тыс.руб.; "Тойота-Калдина" 1994 г.вып., 5400 у.е.; "Тойота-Королла" 1995 г.вып., механика, 3950 у.е.; "Ниссан-Санни" 1995 г.вып., 4400 у.е. Тел. 53-03-82, пейджер 56-46-46 аб. 4454.

●ВАЗ-21043 1994 г.вып. Тел. 6-66-32 после 18 часов.

●ВАЗ-21213 "Нива" 1995 г.вып., в хор.состоянии. Тел. 51-85-11.

●ВАЗ-21083 1995 г.вып., цвет "рубин", состояние нормальное. Раб.тел. 6-62-51.

●ГАЗ-31029 1994 г.вып., белая, центр.замок, в отличном состоянии. Тел. 51-63-23.

●ГАЗ-3110 "Волга" октябрь 1997 г.вып., серо-белый, в отл.состоянии. Раб.тел. 52-29-81 с 9 до 18 часов, дом.тел. 51-67-13 после 19 часов.

●"Москвич-412" 1979 г.вып., белый, 10 тыс.руб. Тел. 55-69-77.

●"Москвич-412 ИЖ" в нормальном состоянии, 6 тыс.руб. Тел. 56-06-27 после 20 часов.

●"Запорожец" на запчасти. Тел.поср. 55-31-42.

●ЗАЗ-968М "Запорожец" в отличном состоянии. Тел. 51-64-18.

ГРУЗОВИКИ И МИКРОАВТОБУСЫ

●М/а "Таун-Айс" 1986 г.вып., бензин, АКП, в хорошем состоянии. Возможен обмен на легковой а/м. Дом.тел. 4-88-92.

●М/а "ММС-Делика" 1988 г.вып., грузопасс., в хор.состоянии, 70 тыс.руб. Дом.тел. 6-35-25 вечером.

●М/а "Т-Мастер-Айс-Сурф" 1991 г.вып., дизель, 4 ВД, суперсалон, турбо. Тел. 6-74-49.

●ГАЗ-66, требуется ремонт двигателя, кабину и рамы от ГАЗ-66. Адрес: 32 мрн-7-82.

●М/а УАЗ-452 1987 г.вып. Двигатель, трансмиссия, ходовая в хор.состоянии. Или меняю на УАЗ-469. Тел.: 55-59-29, 52-50-47.

●М/а "Nissan-Largo" 1991 г.вып., 4 ВД, новый двигатель, дизель, АКП, суперграндсалон, литье, аквариум, полный эл.пакет, или меняю на ВАЗ-099, 10. Тел. 4-93-01, Маша.

●М/а "Таун-Айс" 1991 г.вып., аквариум. Тел. 6-13-61.

●"Газель" бортовую 1999 г.вып., пробег 17 тыс.км, в идеальном состоянии, установлены нов.аккумулятор, магнитола "Кенвуд", 99 тыс.руб. Тел.: 513-113, 52-67-44.

●М/а "Таун-Айс" 1987 г.вып., мех. КПП, двигат., бензин, 1,8 л, или меняю на ГАЗ-31029. Тел. 52-48-17.

●УАЗ-31519 декабрь 1997 г.вып. или меняю на жилплощадь. Тел. 55-93-61.

●М/а "Ниссан-Сирена" грузо-пасс, 5 дверей, мех.коробка, дизель, в аварийном состоянии. Тел. 51-27-91.

●УАЗ-31512 1986 г.вып., новая резина, мосты военные, сост. нормальное, крыша металл. Тел. 52-24-41.

●Трактор Т-40 в рабочем состоянии. Тел. 991-638.

МОТОЦИКЛЫ, МОПЕДЫ, ВЕЛОСИПЕДЫ

●Мотоцикл "ИЖ-Ю-4К". Нужен небольшой ремонт. Тел. 56-01-92 после 19 часов.

●Мотоцикл "ИЖ-Ю-4" по з/ч, коробка передач в разобранном виде. Тел. 9-15-87, Миша.

●Мотоцикл "ИЖ-Юпитер-5" в хорошем состоянии + запчасти, 3500 руб. Торг. Тел. 4-87-37 с 17 до 20 часов.

●Мотоцикл "Урал" 1993 г.вып., пробег 6 тыс.км. Тел. 991-638.

●Мотороллер "Муравей-2" 1987 г.вып., в хорошем состоянии. Тел. 3-13-34 после 18 часов.

●Мотоцикл "Восход-3М". Тел. 540-509.

●Мотороллер "Электрон" не на ходу. Тел. 56-01-92.

●Мотоцикл "Урал" 1992 г.вып., требуется мелкий ремонт. Тел. 3-64-20.

●Мотоцикл "Урал" 1994 г.вып., каски, мотоблок с имп.двигателем (работает беззвучно), инструмент, запчасти. Тел. 4-69-87 вечером.

●Велосипед "Урал". Тел. 53-51-03.

●Велосипед "Урал" на ходу, 250 руб. Тел. 52-57-51.

АВТОЗАПЧАСТИ И ПРИНАДЛЕЖНОСТИ

●Новый стенд для диагностики карбюраторных двигателей. Тел. 51-77-77.

●Прицеп с гаражом для его хранения. Тел. 52-46-00 вечером.

●Блок ГАЗ-53, швеллер 10-12, лобовые стекла ЗИЛ (половинки), накладки сцепления ЗИЛ, ГАЗ, камеры МАЗ, большие герметичные плафоны, 2 прожектора, КПП 4-ступ. ВАЗ, стартер ВАЗ. Тел. 6-24-07.

●Диск на м/а разм. 14х5,1/2 для безкамерной шины, 500 руб. Тел. 6-88-83.

●Для ММС: поршни с шатунами диам. 85 мм, МКП, вкладыши шатунные новые стандарт - 500 руб. Тел. 51-79-95 с 8 до 17 часов.

●Коленвал - 01, фартук - 06, компрессор 380в. Тел. 55-11-14.

● Лобовое стекло для ЗИЛ-130 цельное. Тел. 53-33-93.

●Тент с дугами для автоприцепа "Скиф" - 1000 руб. Тел. 52-21-21.

●Для "Ленд-Круизер-80" колодки тормозные, новые - 600 руб., подшипники - 3000 руб., оптика. Тел. 555-046.

●Двигатель 1G-GEU с процессором на а/м "Тойота-Креста" 1986 г.вып. в рабочем состоянии на запчасти. Тел. 54-33-32.

●Двигатель Л-6 карбюраторный, 2-цилиндровый, 2 колеса от М-412, задний фонарь в сборе 2125, домкрат винтовой, диск, сцепление 412. Тел. 51-27-85.

●Комбинацию приборов для а/м М-2141. Тел. 54-23-89.

●Автоспойлер "Levis", цвет белый. Тел. 55-44-61 после 18 часов, Сергей.

●Дверцы для ЗАЗ-968, лобовое и заднее стекла, печка, уплотнительная резина, коленвал и др. з/части. Недорого. Пейджер 56-46-46, аб. 4157.

●З/части для М-412: крестовина кардана, торм. шланг, ремень вентилятора, подшипник ступицы (двойной), два верхних сайлентблока - все новое, нижняя шаровая б/у и др. Пейджер 56-46-46, аб. 4157.

●Стекло лобовое для "Жигулей" (триплекс). Тел. 51-55-79.

●Домкрат, баллончик, коврики напольн., запаску 14х4, резину уплотнительную. Тел. 51-07-48.

●Шатуны на "Москвич-412" 3 шт. б/у, по 100 руб. Тел. 55-96-89 вечером.

●Планетарку с хвостовиком 41х9, водяной насос ГАЗ-21, УАЗ, "Волга". Радиатор, передний мост без поворотных кулаков УАЗ. Тел. 51-80-39.

●Прерыват. распределит., трамблер к двигателю G1VG. Тел. 55-63-96.

●Рессоры новые "Москвич-412". Тел. 51-79-08.

●АКП "Т-Сурф" 92 г., АКП "Марк-II", трамблер ЗА, радиатор, задние габариты "Мерседес-190", стекло лобовое. Тел. 51-30-21.

●Запчасти к мотоциклу "Урал": генератор - 1000 руб., пара заднего моста - 500 руб. Дом.тел. 6-64-21.

●2 диска "Nissan-Largo" новые, недорого. Тел. 51-51-27.

●З/части "Волги", М-21: стекла переднее и заднее, стеклоочиститель в сборе, эл.проводка пучок, стартер, амортизаторы в сборе, ступица, барабан с колодками. Тел. 51-25-57.

●4 шипованных колеса б/у. "Nokia", р-р 205/70R14 (резина + диск). Тел. 52-30-73 после 19 часов.

КУПЛЮ

ЛЕГКОВЫЕ АВТОМОБИЛИ, ГРУЗОВИКИ И МИКРОАВТОБУСЫ, МОТОЦИКЛЫ, МОПЕДЫ, ВЕЛОСИПЕДЫ, АВТОЗАПЧАСТИ И ПРИНАДЛЕЖНОСТИ

●А/м "Тойота-Чайзер" 1988 г.вып., в отл.сост., 50 тыс.руб. Тел. 55-58-11.

●А/м ГАЗ-66. Недорого. Тел. 54-18-22.

●Мотоцикл "Минск". Недорого. Тел. 54-18-22.

●Мотоцикл "ИЖ-Ю-4-5" или "Минск" на ходу не дороже 2 тыс. руб. Тел. 4-38-61.

●Мотокультиватор "Крот" (можно некомплектный). Тел. 54-33-21.

●Срочно велосипед "Турист" б/у, недорого. Тел. 56-04-28 после 16 часов.

●Велосипед типа "Кама" до 500 руб. Тел. 555-432.

●Бампер передний М-2141. Тел. 972-68.

●Никелированные дуги безопасности на "ИЖ-Планету". Тел. 6-90-53.

●Багажник для ВАЗ-2104. Тел. 4-83-39.

●Левую дверь от ЗАЗ-968М в сборе. Недорого. Тел. 53-28-40.

●Чехлы на а/м "Тойота-Камри" или сделаю заказ на пошив. Тел. 55-33-52.

●Карбюраторы б/у ДААЗ-2105, ДААЗ-2107, ДААЗ-2140 по 100-200 руб. Тел. 52-52-59.

●Кузов М-2140 в хорошем состоянии. Тел.поср. 52-21-14.

МЕНЯЮ

● "Ниссан-Прерия" 1988 г.вып., автомат, на а/м выше классом, желательно с механикой. Тел. 53-35-31 вечером.

●"Москвич-427" универсал на ЛуАЗ или продам. Тел. 54-16-64.

●ЗИЛ-131 в хорошем состоянии на бортовой УАЗ. Варианты. Тел. 51-33-08.

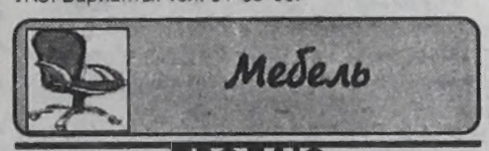

ПРОДАЮ

●Стенку 3 секции, высокая. Тел. 3-70-26.

●Гарнитур (жилая комната, Румыния, орех, выпуск 70-х годов, в хорошем сост.). Торг. Тел. 51-26-08.

●Стенку "Годела" (Чехия), мягкий уголок (Польша), стулья п/мягкие 6 шт., прихожую, журнальный столик. Тел. 9-12-82.

●Стенку (Иркутск). Недорого. Тел. 52-37-03.

●Стенку б/у, 3 секции, темной полировки, в хорошем состоянии. Тел. 6-28-71 после 18 часов.

●Мини-стенку с антресолями, неполированная, красное дерево, б/у, в хорошем состоянии (шкаф платяной для белья). Тел. 52-88-57.

●Спальный гарнитур из 5 предметов (Таллин). Недорого. Тел. 6-23-14.

●Спальный гарнитур "Филиппа" (Румыния), дерево ясень, инкрустация орех, 7 предметов, дорого. Мягкую мебель, флок (Москва) - 9 тыс. руб., стенку 4 секции, орех. Тел. 51-29-81.

●Мягкий уголок (2 кресла на колесиках, диван, журнальный столик). Недорого. Тел. 6-23-14.

●Новый красивый объемный уголок или меняю на угловой диван. Тел. 52-42-79.

●Новый мягкий уголок. Торг. Тел.: 51-50-90, 52-35-69 с 10 до 19 часов.

●Шифоньер б/у трехтумбовый с антресолью, темно-коричневый, нужен небольшой ремонт - 1 тыс. руб. Тел. 52-79-52.

●Шкафы книжный и посудный 218х84х40 со стеклами. Раб.тел. 57-24-11.

●Сервант книжный, шкаф-тумбу для белья б/у (ГДР) - 1500 руб. Тел. 6-23-14.

●Сервант темной полировки, в хорошем состоянии. Недорого. Тел. 54-44-45.

●Крепкий шифоньер с зеркалом для дачи. Недорого. Тел. 55-28-28.

●Платяной шкаф темной полировки пр-ва Прибалтики - 3 тыс.руб., шкаф платяной неполированный - 500 руб. Тел. 52-33-22.

●Шкаф, кровать. Тел. 6-79-29.

●Новый детско-подростковый раздвижной диванчик (обивка флок, гобелен) - 2500 руб. Тел. 51-07-79.

●Набор детской мебели "Машенька" б/у - 8 тыс.руб. Тел. 55-31-92.

●Детскую комнату (платяной шкаф, 2 книжных шкафа, деревянная кровать с матрацем) б/у, в хорошем состоянии. Адрес: 72 кв-л-9-2.

●Две 1-спальные кровати на пружине отечественного пр-ва. Тел. 3-64-72.

●1-спальную кровать светлой полировки, орех, сетка и пружинный матрац, б/у. Тел. 54-41-17.

●Кресло-кровать б/у, в очень хорошем состоянии, почти не эксплуатировалось, светло-зеленый гобелен, удобно раскладывается (Москва). Тел. 54-41-17.

●Две 1-спальные деревянные кровати и тумбочку от гарнитура ГДР. Недорого. Тел. 53-25-28.

●Стол-книгу (Латвия) новый. Недорого. Тел. 6-23-14.

●Стол-тумбу с дверцами, внутри полочки, белый, в хорошем состоянии. Тел. 54-19-27 до 21 часа.

●Кухонный стол и 4 табурета - 900 руб. Тел. 54-75-70.

●Стулья, стол, сервант, шифоньер, журнальный стол б/у. Недорого. Тел. 547-047.

●Столы-тумбы новый и б/у; кухонные рабочие новый и б/у; раздвижной полированный стол, кухонный, обеденный, письменный б/у, диван-кровать. Тел. 4-69-87.

●Прихожую новую малогабаритную 2х1,5 - 2 тыс.руб. Тел. 537-735.

●Прихожую полированную: комплект из вместит. открытой вешалки с закрытыми ящиками для обуви и антресолями и узкого зеркального шкафа-пенала с полками внутри в отл.состоянии - 3 тыс.руб. Тел. 53-52-29.

●Прихожую (шир. 180), антресоли, двери по типу шкафа-купе. Недорого. Тумбу под телевидеоаппаратуру. Тел. 55-80-91 вечером.

КУПЛЮ

●Недорого б/у для дачи стол журнальный, стулья (табуреты), кресло-кровать. Тел. 54-14-81 вечером.

●Кухонный однодверный стол белого цвета не шире 46 см. Тел. 9-19-65.

●Красивый малогабаритный журнальный столик. Тел. 9-19-65.

●2 стула с высокими спинками, с гобеленовой обивкой. Тел. 9-19-65.

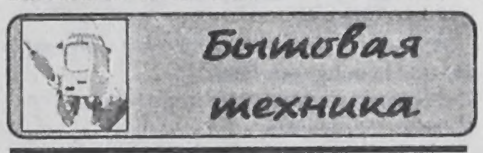

ПРОДАЮ

●Холодильник "Памир-4", "Орск-3" недорого. Тел. 9-19-65.

●2-камерный холодильник "Бирюса-22" в хорошем состоянии. Тел. 6-12-18.

●Новый холодильник "Бирюса-6" - 3500 руб. Тел. 51-04-94 после 18 часов.

●Холодильник б/у. Тел. 52-29-70.

●Холодильник "Бирюса" б/у. Тел. 52-77-62.

●Холодильник "Океан" б/у, в рабочем состоянии - 500 руб. Тел. 94-986 вечером.

●Холодильник "Бирюса" б/у. Тел. 3-10-87 вечером.

●2-камерный холодильник пр-ва Италии, новую неукомплектованную 4-конф.газовую печь. Тел. 9-79-14.

●Два холодильника: "Юрюзань" б/у, "Ладога", б/у 1 месяц, 100х60х60. Тел. 525-028.

●Стиральную машину "Сибирь" с центрифугой на запчасти. Тел. 54-36-72.

●Стиральную машину "Урал-4М", практически новая - 1500 руб. Тел. 53-09-73 вечером.

●Стиральную машину "Сибирь" в хорошем состоянии, 2 режима стирки. Тел. 51-33-73.

●Недорого стиральную машину с центрифугой б/у. Тел. 6-28-71 после 18 часов.

●Стиральную машину типа "Малютка" б/у, в отличном состоянии - 850 руб. Раб.тел. 6-43-96 до 15 часов, 4-95-05 вечером.

●Стиральную машину "Везелица" (малютка) п/автомат, почти новая - 1000 руб. Тел. 4-99-03.

●Стиральную машину "Фея", маленькая, с сильным мотором. Тел. 52-64-80.

●Новую стиральную машину "Сибирь", новую электромясорубку "BRAUN" мощностью 1100 w. Тел. 53-34-53.

●Новую газовую печь для отопления дач, гаражей. Тел. 53-09-73 вечером.

●4-конф.газовую плиту б/у, недорого. Тел. 54-00-19.

●Газовую плиту для дачи б/у. Тел. 56-06-71.

●Новую 2-конф.газовую плиту в упаковке пр-ва Омска дешево. Тел. 59-82-24.

●Ч/б неисправный телевизор "Горизонт-206" на запчасти - 150 руб. Адрес: 72-6-5 с 17 до 19 часов.

●Ч/б неисправный телевизор "Рекорд-333" на запчасти - 150 руб. Адрес: 72-6-5 с 17 до 19 часов.

●Телевизор "Рубин-61ТУ", секам/пал, с д/у, в рабочем состоянии, 1994 г.вып. - 1500 руб. Тел. 53-09-73 после 18 часов.

КАК РАЗМЕСТИТЬ БЕСПЛАТНОЕ ОБЪЯВЛЕНИЕ?

1. Отправить по почте купон, вырезанный из газеты, по адресу:

Ангарск, 665830, а/я 57.

2. Принести свой купон по адресу:

Наш адрес прежний.

Рядом с разрушенным зданием на ул.Мира стоят два вагончика. Наш первый.

☎ тоже прежний: **52-21-37**.

- **рынок "Галант"**, 88 кв-л (напротив "Универмага");
магазин "ВЕСНА" 85 кв-л,
магазин "ОСЕНЬ" 92 кв-л.
Для жителей "квартала" -
"Салон красоты", 2 эт., 206 кв-л;
магазин "Мелодия", 210 кв-л,
магазин "Любена", 188 кв-л.

3. Сбросить купон в наши фирменные почтовые ящики в магазинах:

"Весенний" (61 кв-л)
"Универмаг" (93 кв-л)
"Октябрьский" (13 мрн)
"Гефест" (12а мрн)
ТД "Медео" (29 мрн)
"Все для дома" (189 кв-л)

Бесплатно принимаются объявления только от частных лиц

КУПОН Время

БЕСПЛАТНЫЕ ОБЪЯВЛЕНИЯ

Купон предназначен для одной рубрики. Писать разборчиво(не более 25 слов)

- ☐ Продам
- ☐ Куплю
- ☐ Меняю
- ☐ Разное
- ☐ Ищу работу
- ☐ Зоопарк
- ☐ Благодарю
- ☐ Знакомства
- ☐ Сообщения

_____
_____
_____
_____
_____
_____
_____

Торговое оборудование ФрвикС
- из алюминиевого профиля
- система труб "Joker"
- из стекла и зеркал
- порошковая покраска RAL
- сетчатая серия
- стеллажи, вешала, эконом-панели
7383
Ангарск (395-1) 54-79-40, 54-43-48 Иркутск (395-2) 22-50-63, 22-50-64

●Цветной ламповый телевизор (есть звук, нет изображения) недорого. Тел. 53-42-63.

●Ч/б ламповые телевизоры "Рекорд"-310, 338 на запчасти. Тел. 53-42-63.

●Телевизор "Голдстар". Адрес: 95-1-13.

●Ч/б ламповый телевизор "Славутич-112" в рабочем состоянии. Адрес: 84-5-8 до 19 часов.

●Неисправный цветной п/п телевизор с хорошим кинескопом на запчасти или отдельно. Тел. 6-91-40.

●Импортный телевизор и видеоплейер. Тел. 53-84-12.

●Видеокамеру "Панасоник" б/у - 5 тыс.руб., микроволновую печь без гриля - 3 тыс.руб. Тел. 54-26-35.

●Видеомагнитофон "Дживиси". Тел. 6-54-58.

●Моющий пылесос "Филипс" б/у, необходим небольшой ремонт, швейную машинку "Чайка", ножная, в прекрасном состоянии. Тел. 52-79-52.

●Пылесос "Урал" без щетки. Тел. 6-79-29.

●Пылесос б/у, телефон. Тел. 6-51-28.

●Кассетный магнитофон "Маяк-М240С-1" на запчасти - 600 руб., игровую приставку "Сюбор" в хорошем состоянии - 500 руб. Тел. 3-62-20.

●Деку "Пионер" CT-S330 - 2000 руб. Тел. 6-88-23.

●Лазерный проигрыватель "Пионер" PD 6700 - 1500 руб. Тел. 6-88-23.

●Магнитофон-приставку "Олимп-004", магнитофон "Юпитер-203", 2 колонки S-30 - 700 руб. за все. Тел. 51-00-74.

●Катушечный магнитофон "Ростов-105" с колонками "Амфитон" 50АС-022, с катушками. Тел. 51-04-94 после 18 часов.

●Катушечный магнитофон "Сатурн МК-202С-2" с пленками - 1 тыс.руб. Тел.: 53-07-21, 56-26-35.

●Новый катушечный магнитофон "Астра-209". Тел. 6-90-53.

●Стереопроигрыватель "Вега-109" с а/с в рабочем состоянии + 75 дисков советской эстрады недорого. Адрес: 29 мрн-2-168 после 18 часов.

●Швейную машину "Тихтема" - 8000 руб. Тел. 52-34-26.

●Новую швейную машину "Чайка-132М" в чемодане, новый пылесос "Аудра". Тел. 54-39-43.

●Ножную швейную машину в тумбе "Чайка", все операции, б/у, недорого. Адрес: 80-9-10.

●Вязальную машину "Нева-5" и иглы для вязальной машины. Тел. 52-59-52.

●Принтер широкий матричный "Epson FX-1000" в отличном состоянии - 4,5 тыс.руб. Торг. Тел. 56-19-22.

●Pentium 233 MMX/16Мб/1,7Gb/S3 Virge 2 Мб/SB16 Value/Eline 33600/mouse, здесь же БП AT 230 w. Тел. 4-76-11 после 18 часов.

●"Пентиум-166MMX". Тел. 540-509.

●Бытовой компьютер "Дельта С" ("Спектрум 48") с набором развлекательных и обучающих программ. Тел. 54-05-09.

●Новую в упаковке в/п "Денди" - 500 рублей. Тел. 52-42-79.

●И/п "Ягуар" (64 bit, 1 джойстик, 6 дискет, AVкабель, блок питания) - 2 тыс.руб. Тел. 52-57-51.

●Электрическую соковыжималку "FIRST" (Австрия). Тел. 6-79-56 вечером.

●Телефонный аппарат белый, дисковый - 150 руб. Тел. 56-05-83.

●Радиотелефон "Дженерал Электрик" до 100 метров. Тел. 53-28-40.

КУПЛЮ

●Недорого б/у холодильную камеру и холодильник на дачу. Тел. 6-15-33.

●Холодильник б/у, микроволновку. Тел. 4-83-39.

●Отечественный TV, можно неисправный, кроме ламповых. Тел. 51-65-29.

●Импортный TV, можно неисправный, с разбитым кинескопом. Тел. 51-65-29.

●Импортный телевизор с диагональю 63 или 72 см. Тел. 56-26-35.

●Импортный ТВ и в/плейер. Тел. 8291-55-069.

●Импортный телевизор, можно неисправный. Тел. 60-909.

●Видеомагнитофон "SVC" или любой другой, можно без документов. Тел. 4-01-08.

●Память SIMM 32 Mb, плату SOCET-7 (PCI, ATX) со слотами расширения RiserBoard (елочка), недорогой рабочий модем. Тел.: 54-05-09 понедельник-пятница, 52-77-12 суббота-воскресенье.

●Игровую приставку "Сони Плейстэйшн" в пределах 3 тыс.руб. Тел. 56-26-35.

МЕНЯЮ

●БК "Колер" (встр.язык бейсик, совм. с ZX"Спектрум", цв.модуль) в отл.состоянии на и/п "Денди", "Сега" и т.д. (16 бит) в хорошем состоянии или продам. Тел.поср. 6-19-97 вечером.

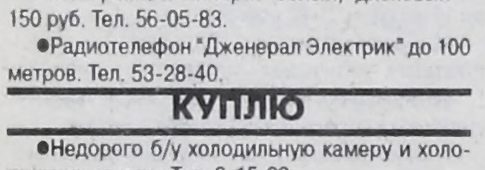

ПРОДАЮ

ДЛЯ ЖЕНЩИН

●Новую мутоновую шубу, р.54, новую норковую шляпу "Николь", р.56-57. Тел. 54-39-43.

●Новый коричневый искусств.полушубок, р.46 - 350 руб. Тел. 55-98-48.

●Почти даром новую искусств.шубу светло-серого цвета, р.44/155 - 200 руб. Тел. 6-54-43.

●Новую мутоновую шубу, коричневая, р.50, рост 164 - 4 тыс.руб. Тел. 52-69-81.

●Новую черную каракулевую шубу, р.52-54, рост 176-180, новые зимние коричневые сапоги пр-ва Германии, сплошная подошва, р.39-40. Тел. 6-13-73 вечером.

●Натуральную дубленку коричневого цвета с капюшоном пр-ва Турции, р.48 - 4,5 тыс.руб., немного б/у. Торг. Тел.: 53-44-66, 52-45-43.

●Пальто деми, очень красивое, длинное, пр-ва Польши, цвет горчичный, на подстежке, р.50-52/164 - 2000 руб. Тел. 56-13-42.

●Осеннее пальто б/у, в хорошем состоянии, недорого, пр-во ГДР, р.48-50, кашемировое, р.46. Тел. 53-34-47 после 19 часов.

●Красивый кожаный плащ, р.46. Тел. 52-21-97.

●Отличные новые пальто: деми, р.52-54, зимнее с песцом, р.48-50. Тел. 53-34-53.

●Новое черное болоньевое пальто, р.52, недорого, новые белые брюки, р.48, недорого. Тел. 4-01-27.

●Кожаный плащ пр-ва Турции, темно-серый, с подстежкой, р.48 - 1800 руб. Торг. Тел. 6-63-95 после 18 часов.

●Фирменное короткое пальто деми, меховая отделка, цвет персик, немного б/у, состояние отличное, р.46. Тел. 6-27-78.

●Пальто деми пр-ва Италии, кашемир, темно-фисташковое, свингер, рукав реглан, на молнии, с поясом, средней длины, р.46 - 1200 руб. Тел. 52-45-73.

●Зимнее пальто с чернобуркой, новый полушубок из собаки, спортивный костюм, р.56-58. Тел. 55-98-56.

●Межсезонное пальто пр-ва Германии, черное, с ламой, р.46, недорого, финский спортивный темно-синий комбинезон, бархат на х/б основе брусничный, 8 м. Тел. 55-27-10.

●Кожаное пальто, отделка каракуль, р.48-50, короткую кожаную куртку, р.44-46, замшевую куртку-пиджак, р.46-48. Все недорого. Тел. 4-31-60.

●Почти новое пальто деми из драпа, свингер, р.44-46, недорого. Тел. 6-74-96.

●Новый красный плащ с широким поясом, ткань (кожа) мягкая, нежная, р.48-52, очень красивый. Тел. 56-05-83.

●Синий плащ на меху, р.52-54, новое полупальто, р.52. Тел. 4-69-87.

●Новое импортное элегантное осенне-весеннее пальто на синтепоне с ламой, цвет серый в елочку, р.52-54, рост 170 - 2500 руб. Тел. 49-465.

●Черную болоньевую куртку (типа пиджак) для девушки, р.44-46 - 100 руб. Тел. 54-33-39.

●Куртку из искусств.меха под леопарда, прямая, р.46 - 1500 руб. Тел. 55-41-51.

●Молодежную мутоновую короткую черную куртку с капюшоном, р.44-46, туфли Ле Монти, р.38, 37, 36, джемперы ручной вязки, р.46, 48, 50, 52, новые платья (шерсть, шелк), р.44-46. Тел. 55-18-10.

●Хорошую осеннюю короткую куртку в отличном состоянии, р.44-46, новый черный блестящий пуховик, р.46-48. Тел. 52-69-06.

●Кожаную теплую куртку, прямая, на замке, темно-коричневая, длина 77 см, р.44, б/у - 400 руб. Тел. 53-24-08.

●Новую кожаную черную куртку пр-ва Турции, р.48, новая модель - 5000 руб. Торг. Тел. 53-84-81 с 17 до 20 часов.

●Черную кожаную куртку на замке, р.46-48 - 3000 руб. Тел. 55-41-51.

●Норковую шляпу "Итальяночка", р.57, в хорошем состоянии - 1500 руб. Тел. 3-66-95.

●Новые осенне-весенние сапоги на р.36-37, каблук низкий - 700 руб. Тел. 525-028.

●Сапоги "Саламандер", темно-коричневые, почти новые, каблук 6 см, на р.38-39 - 1200 руб. Торг. Тел. 52-80-56.

●Новые черные туфли для бальных танцев, р.36 - 980 руб. Тел. 52-79-52.

●Осенние сапоги, р.38, ботфорты, р.40, или меняю на коляску "лето", "зима-лето" в хорошем состоянии. Тел. 51-37-28.

●Новые зимние сапоги пр-ва Италии, сплошные, без молний, очень малый подъем, маломерки, низкий каблук, кожа нат., р.36 - 800 руб. Тел. 53-52-29.

●Новые черные модельные туфли, р.35 - 200 руб. Тел. 55-98-48.

●Черные осенние ботинки на платформе, каблук 11 см, б/у. Тел. 52-69-06.

●Ботинки на платформе б/у, в хорошем состоянии. Тел. 550-954.

●Праздничное платье на молодую девушку, цвет бирюзовый, р.42-44, туфли к нему, р.37. Тел. 56-26-35.

●Джемперы черный и белый, р.44-46, по 50 руб., короткие юбки по 30 руб. Тел. 54-33-39.

●Коричневый кожаный пиджак б/у, р.44 - 400 руб. Тел. 53-24-08.

●Костюм из крепа персикового цвета (юбка, пиджак) на подкладе, р.44-46 - 1,2 тыс.руб., летний плащ песочного цвета, фасон трапеция, р.48, рост 170 - 1,4 тыс.руб. Тел.: 53-44-66, 52-45-43.

●Новые шерстяные брюки, р.52, рост 4 - 200 руб., платья дешево. Тел. 9-15-44.

●Новую теплую кофту на подкладе, р.48-50, серая - 200 руб. Тел. 49-465.

ДЛЯ МУЖЧИН

●Овчинный тулуп. Тел. 52-46-00 вечером.

●Весенний серый пуховик, р.52 - 300 руб. Адрес:. 22 мрн-5-90.

●Черное классическое пальто, кашемир, р.52 - 1500 руб., или меняю на детскую коляску "зима-лето", "лето". Тел.поср. 34-139.

●Полупальто из искусств.меха, р.48-50, красивый плащ, р.48. Все новое, недорого. Тел. 4-67-87.

●Два зимних пальто в отличном состоянии, р.52/3 - 1000 и 800 руб., пальто деми, р.52/3 - 1500 руб., утепленные ботинки пр-ва Югославии, р.43, туфли пр-ва Югославии, р.43. Тел. 52-33-22.

●Плащ войск НАТО от дождя с капюшоном, прорезиненный, р.48-50 - 350 руб. Тел.поср. 52-58-61.

●Черную кожаную куртку деми на резинке, р.48-50 - 2800 руб. Торг. Тел. 54-24-61.

●Костюм, р.52-54, рост 5. Тел. 547-047.

●Два костюма, почти новые, р.48-50, один чисто шерстяной серого цвета, недорого. Пейджер 56-46-46, аб.4157.

●Серый костюм-тройку, 100% шерсть, пр-во Финляндии, р.48, рост 170. Тел. 51-16-35.

●Новые кирзовые сапоги (летние), подошва на стальной клепке, р.42 (27) - 250 руб. Тел. 53-52-29.

●Валенки б/у, р.41, шапку-ушанку из овчины с замшей, р.56, новую формовку из сурка, р.57, новые кирзовые сапоги, р.41. Тел. 53-34-53.

●Кирзовые сапоги, р.41, 42, 43, ватный комбинезон, р.50, фуфайку с брюками в комплекте, р.54. Все новое. Тел. 55-35-47 после 20 часов.

●Почти новые кроссовки "Еврошоп", нат.кожа, высокие, черные с белым, р.44. Тел. 6-79-56 вечером.

●Кожаные полуботинки деми, р.42 - 300 руб., новые зимние полуботинки пр-ва Югославии, р.42-43 - 500 руб., туфли, р.43 - 100 руб. Тел. 52-33-22.

●Кирзовые сапоги, резиновые сапоги, телогрейки недорого. Тел. 4-69-87.

КУПЛЮ

ДЛЯ МУЖЧИН

●Пиджак белый (кремовый), р.48, рост 176-178, состояние отличное. Тел. 51-70-60.

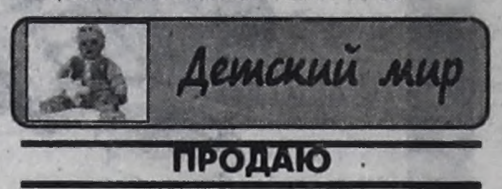

ПРОДАЮ

●Летнюю коляску пр-ва КНР "Гуд беби", 3 положения спинки, ходунки, качалка - 800 руб. Торг. Тел. 55-00-94 вечером.

●Новую кроватку с матрацем недорого. Адрес: 80-9-10 вечером.

●Стул-стол, платье для беременной, р.46-48. Недорого. Адрес: 4 поселок-14-1.

●Стульчик-рюкзак переносной б/у, в хорошем состоянии. Тел. 51-05-47.

●Санки со спинкой, почти новые. Тел. 52-33-22.

●Велосипед на ребенка 3-4 лет б/у; куртку для девочки, р.28 (Германия); ботиночки на 1-2 года, лакированные, синие (Германия), новые. Тел. 51-09-70.

●Велосипед от 3 до 7 лет - 700 руб. Тел. 52-68-33.

●Пихору новую, синюю, р.26; ботинки осенние кожаные, р.15, б/у; босоножки, кожа, р.15, б/у; одеяло детское шерстяное с пододеяльником. Тел. 51-55-67.

●Пихору, р.30, серая, на мальчика, пихору, р.26, синяя; сапожки цветные на липучках, р.17. Все в отличном состоянии. Тел. 51-05-47.

●Пихору на кроличьем меху, цвет бордо, б/у, р.30. Тел. 6-28-71 после 18 часов.

●Пихору, р.32; куртку, р.30. Все новое, недорого. Тел. 4-67-87.

●Новую пихору, р.36. Недорого. Тел. 54-26-04.

●Куртки немного б/у. Недорого. Платья детские на 5, 8, 10 лет х/б, новые и б/у; брюки х/б новые. Тел. 526-579.

●Куртку со штанами (весенние, на тонком синтепоне) от 6 мес. до 2 лет. Куртку джинсовую с капюшоном до 2-3 лет. Тел. 6-91-40.

●Комбинезон на синтепоне, синий, с варежками, носками, от 6 мес. до 1,5 лет. Ботинки зимние на р.14, другую обувь с 10 до 13 р. Недорого. Тел. 6-91-40.

●Комбинезон на 1,5-2 года, фиолетовый, с капюшоном, полусапожки демисезонные на девочку, р.21. Тел. 55-35-74.

●Ботинки весенне-летние, тапочки с 10 по 13 р., б/у, недорого, в хорошем состоянии. Тел. 6-91-40.

●Импортную обувь до 20 р. и одежду. Тел. 55-31-42.

●Сапожки до 8 лет, очень дешево, свитеры. Тел. 9-15-44.

КУПЛЮ

●Коляску "зима-лето" или "лето" (Польша) б/у. Тел. 6-84-14.

●Коляску "зима" или "зима-лето" в хорошем состоянии, коляску для куклы б/у, сандалии новые, р.17, сапожки, р.17 (можно б/у немного). Тел. 524-416.

●Стол-стул детский. Тел. 6-69-36 после 18 часов.

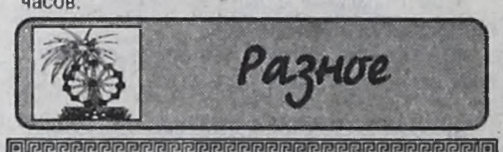

ПРОДАМ ХОЛОДИЛЬНЫЕ ПРИЛАВКИ.
МАГАЗИН "ОКТЯБРЬСКИЙ"
☎ 6-85-58

ПРОДАЮ

●Электрическую соковыжималку "FIRST" (Австрия), б/у немного. Тел. 6-79-56 вечером.

●Технические лабораторные весы от 1 до 200 граммов, краскопульт новый для покраски. Тел. 51-25-57.

●Велотренажер (Россия), аппарат "Витафон". Тел. 52-82-25.

●Печь для бани недорого. Тел. 51-15-67.

●Бытовой вентилятор ВП-1, светильник люминесцентный ЛББ58-40-001, 40 Вт, 220В. Щит мебельный пластиковый 880х670. Тел. 6-98-17.

●Металлические арки для строительства ангара, склада 8х24 м б/у. Пейджер 56-46-46, аб. 4236. Тел. 55-63-49.

●3-рожковую люстру б/у, в хорошем состоянии. Тел. 52-88-57.

●Матрац, ватное одеяло, подушки, перину. Недорого. Тел. 4-69-87.

●Теплицу со всем необходимым с деревянными плашками под стекло. Стандартная. Тел. 4-69-87.

●Мойку из нержавейки б/у. Недорого. Раб.тел. 6-43-96.

●Велосипед подростковый новый, дешевле, чем в магазине. Адрес: Ангарск-27, до востребования, предъявителю удост. 048168.

●Работающий слуховой аппарат "Электроника У-2" б/у с зарядным устройством, ушными вкладышами, элементами питания, 900 руб. Тел. 54-03-73.

●Прялку механическую ножную (колесо) новую; брезент 3х2 новый; электрополотенце новое. Тел. 4-68-70.

●Смеситель на кухню фарфоровый, новый, дешево; ботинки лыжные, р.39. Тел. 4-68-70.

●Стоматологи, для вас продам спиртовку. Тел. 4-68-70.

●Ковер из дубленочной ткани новый (Корея). Тел. 55-97-40 после 12 часов.

●Унитаз-компакт белый - 450 руб., бежевый - 480 руб. Тел. 512-321.

●Емкость на 2 тонны из нержавейки - 5 тыс.руб. Тел.: 513-113, 52-67-44.

●Картриджи для "Денди". Недорого. Тел. 6-73-50.

●Новый погруженный центробежный электронасос ГНОМ 10-10 V-380. Тел. 55-07-94.

●Эл.полотенце для рук б/у, новое. Тел. 51-09-65.

●Жалюзи вертикальные, белые, 1,6х2,24 м, в упаковке. Тел. 51-17-51.

●Ручку окон.никелирован., 5 руб./шт. Тел. 54-28-94.

●Фундаментные блоки ФБС разных размеров, общая длина 27 метров, заборные, элементы чугунные, ворота металлич. гаражные 2,2х2,6, сетку-рабицу 9, брус 180х180 10 куб. Тел. 55-27-10.

●Мегомметр 500 вольт, 500 мегом. Тел. 55-14-81.

●Линолеум (Ангарск) 18 кв.м, цвет кофе с молоком. Тел. 51-16-35.

●Новую деревянную дверь, слесарный набор. Тел. 517-822.

●Реле ТЛ-31 220 В, 1 квт, для поддержания температуры аквариума, ульев, помещения. Реле времени программное ВС-10-36 220 вольт. Тел. 55-14-81.

●Бронежилет - 500 руб. Тел. 51-09-70.

●Инвалидную коляску. Тел. 6-88-75.

●Однофазный счетчик со щитком - 450 руб. Тел. 51-09-70 вечером.

●Керамическую плитку. Тел. 54-23-89.

●Картриджи для "Сеги": N HL'97, Bulls Blasers, Red Zone. Тел. 52-57-51.

●Подушки новые, фабричные, полупуховые (50% пуха, 50% пера). Тел. 55-14-55.

●Красивые рыжие шкурки лис. Недорого. Тел. 54-05-70.

●Новую люстру Чижевского. Тел. 6-23-08.

●Линолеум 3,70х9 м - 210 руб., шиньон каштановый 50 см, кухонную утварь. Тел. 3-57-77.

●Остатки кровельного железа обыкновенного, полированного, оцинкованного. Пеноплен для внутренней отделки дач, жилых зданий и обществен. Тел. 51-64-53.

●Остатки эл.кабеля 2, 3, 4-жильного, отводы d-40, домкрат 5-тонный гидравлический, садовый опрыскиватель. Тел.поср. 52-48-57.

●Шифер металлический 1,54х72 - 100 руб., плитку зеркальную для ванны 15х15, 200 штук - 1500 руб. Тел.поср. 51-02-88 с 18 до 20 часов.

●Резиновую 2-местную лодку - 2000 руб., 2 комплекта шарниров на гаражные ворота, 2 эл.выпрямителя зарядки аккумуляторов. Адрес: 177 кв-л-18-35.

●Электропровод ПЭЛ d-0,8 10 кг, электродвигатель И-380В, п - 1440 об./мин, Р-2,5 квт - 1000 руб. Адрес: 177 кв-л-18-35.

●Металлический шкаф 1,9х1,0х0,5м, акустическую систему 1 ватт, часы настольные, радионаушники. Тел. 54-03-94.

●Металлическую разборную теплицу. Недорого. Тел. 55-34-64.

●Электропривод к бытовой швейной машине - 600 руб. Тел. 55-72-67.

●Швеллер, уголок, круг наждачный, эл.двигатель 1 квт. Тел. 4-42-23.

●Тепличный брусок под стекло 1 м - 12 руб., тепличный брусок 1 м - 7 руб. Тел. 54-71-53.

●Линолеум ангарский на тонкой основе, красивой расцветки под паркетную дощечку, 1 рул. - 18 кв.м - 900 руб. Тел. 538-055.

●Ванну чугунную 1,7 м, новая, с небольшими дефектами - 1200 руб. Тел. 538-055.

●Электронные весы площадочные CAS (Ю.Корея), до 150 кг, 350 у.е. Тел. 552-845, пейджер 56-46-46, для аб. 54-57.

●Коньки фигурные с ботинками, р.36, настольную лампу-грибок, набор для воды, ботинки для фигурного катания без коньков. Тел. 53-34-53.

●Электронейростимулятор противоболевой 2-канальный; электронный дозиметр для измерения радиации в быту;карманный ультрафиолетовый детектор подлинности денежных купюр и др. ценных бумаг. Тел. 540-509.

●Светильники дневного света 2-ламповые, светильники для сырых помещений по 50 руб. Тел. 51-79-95 с 8 до 17 часов.

●Пластиковые лыжи (Karjala) Sport Plastik. Новые, 200 см, палки, крепления, ботинки. Тел. 4-80-56, Юля.

●Новую многофункциональную электросковороду с антипригарным покрытием рабочей поверхности (пр-во Корея). Тел. 6-98-30.

●Диски на ПК по системным требованиям Windows 95/98, Pen 200MHZ, 90, 100, 133, RAM 32MB, 16MB. Депо версии и многое другое. Тел. 6-80-36.

●Щиты мебельные разм. 1,73х0,38 м, толщина 1,6 см. Тел. 54-40-01.

●Картриджи от игр.приставки "SEGA" по договорной цене. Тел. 53-24-56 (пятн., суб.), Андрей.

●Баллоны ацетиленовый - 600 руб., кислородный - 300 руб., пропановый - 400 руб. Тел. 51-33-23.

●Краскораспылитель "СО-227-Н VL 909" (бачок снизу). Тел. 6-90-53.

●Простыни махровые, голубоватые с белым разводом, 150х212, новые, 250 руб. каждая. Тел. 525-028.

●Брус 180х180х6000 - 9,4 куб.м - 17 тыс.руб., рейку-обшиву или для пола 15х2,2х6000 - 140 шт. - 8 тыс.руб., стекло рифленое 1600х800х0,5 - 100 листов - 8 тыс.руб. Все самовывоз. Тел. 55-33-65.

КУПИМ КЕГИ.
МАГАЗИН "ОКТЯБРЬСКИЙ"
☎ 6-85-58.

●Оконный блок б/у, остеклен, 145х147, 145х208 ; межкомнатные двери с прост. и рифл. стеклом. Тел. 9-79-14.

●Сруб под баню 3х4, бревенчатый, просмоленный, мох в придачу. Тел. 56-09-12 после 19 часов.

●Роликовые коньки, р.36-42, б/у. Тел. 53-07-21.

●Тележку заводского выпуска, колеса резина, для хозяйства, с коробом, вся металлическая, в нормальном состоянии, б/у. Тел. 9-49-86 вечером.

●Сепаратор ручной б/у одно лето - 1000 руб. Тел. 9-49-86 вечером.

●Трость фабричную новую, очень удобная и ручка тоже очень удобная, наконечник резиновый - 100 руб. Тел. 52-44-77.

КУПЛЮ

●Лыжи не короче 180 см (деревянные), не дороже 50 руб. Адрес: 210 кв-л-22-70 после 16 часов.

●Листовой полистирол. Тел. 4-40-52.

●Камеру для велосипеда "Школьник". Тел. 4-67-87.

●Небольшой кусочек меха голубой норки. Дом.тел. 55-91-40.

●Пленку на теплицу до 3 рулонов, ласты от 37 р-ра. Тел. 54-63-45 вечером.

●Инвалидное кресло-коляску, модель 400, или передние колеса к ней. Недорого. Тел. 51-28-67.

●20-литровую железную канистру под бензин. Недорого. Тел. 51-28-67.

●Телефонную точку в п.Северный. Тел.поср. 54-12-14 после 18 часов.

●На запчасти трубку радиотелефона "Panasonic" модель NO.KX-T3853BX. Тел. 55-63-96.

●Трансформатор на 220 вольт, мощностью 1,5-2 киловатта, сенокосилку для мотоблока, инкубатор для выведения гусей, кур. Тел. 51-80-39.

●2-3-местную палатку с прихожей. Тел. 52-46-52.

●Турку для варки кофе. Тел. 55-33-52.

●Банки 1-, 2-, 3-литровые. Тел. 6-52-43.

●Строительный вагончик (можно требующий ремонта). Недорого. Адрес: 22 мрн-5-90.

●Комплект для горнолыжного спорта. Тел. 54-33-32.

●Лыжи б/у с ботинками, р.34-35 и р.41-42. Тел. 52-43-32.

●Стремянку. Тел. 52-53-40 после 20 часов.

●Срочно ручную тележку (можно без сумки). Тел. 52-73-79.

●Сетку-рабицу. Недорого. Тел. 9-17-07.

●Шифер, кирпич, доску необрезную. Недорого. Тел. 972-68.

●Вагонку. Недорого. Тел. 6-94-19.

●Тонометр ртутный либо японский. Тел. 56-19-09 после 18 часов.

●Кавинтон, актовигин, курантил, наком, церебролизин, трентал, энам, обзидан, гипотиазид. Тел. 56-19-09 после 19 часов.

●Тепличное стекло. Недорого. Тел. 9-17-07.

●Атлетический пояс. Недорого. Тел. 56-15-37.

●Пульт д/у к телевизору "Витязь" 51ТЦ-5109Д. Тел. 6-19-97 вечером.

●Мотопилу "Дружба", можно неисправную. Тел. 54-33-21.

●2 формы для выпечки хлеба. Тел. 9-19-65.

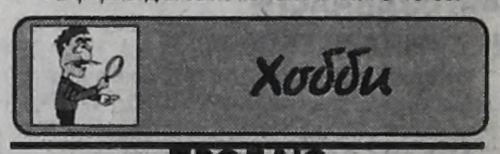

ПРОДАЮ

●Коричневое пианино "Лирика" в отличном состоянии. Тел. 52-42-79.

●Пианино "Украина": Тел. 6-56-55 вечером.

●Пианино "Приморье" черное, б/у, в хорошем состоянии, 1500 руб. Тел. 52-32-22.

●Баян "Мелодия" новый, недорого. Адрес: 32 мрн-7-133, тел. 51-16-40. Кравцова Т.И.

●Грампластинки советских и зарубежных рок-групп и певцов. Тел. 52-44-77.

●Проигрыватель "Эстония-009", фотоаппарат "Зенит-Е" с объективом "Гелиос". Тел. 52-48-17.

●3 старинные монеты. Дорого. Адрес: Ангарск-13, п/д, д/в, IV-АЖ № 685323.

●Монеты СССР 1957-1991 гг. и две иностранные (одна из Кубы, 1946 г. и 1970 г.). Тел. 52-89-08 до 13 часов или после 17.15, Руслан.

●Фотоувеличитель УПА-601. Тел. 6-90-23 вечером.

●Кинокамеру "Кварц-8XL" на батарейках, кинопленку с перфорацией 1х8"С" (супер), два кинопроявочных бачка, химикаты для обработки кинопленки. Пейджер 56-46-46, аб. 4157.

●Фотоувеличители "Ленинград-4У" и "Нева-2М" (для ф/пленки 61,5 мм), ф/а "Любитель" (пленка 61,5 мм), ф/экспонометр "Ленинград-7", ф/а "Полароид-635С" и др. ф/принадлежности. Пейджер 56-46-46, аб. 4157.

●Фотоувеличитель УПА-510 в чемоданчике, эл./глянцеватель 24х30 см. Тел. 55-33-52.

●Фотоувеличитель "Свет-1". Тел. 4-99-14.

●Шахматы. Тел. 53-34-53.

●Дешево отростки цветка спатифилиом. Тел. 54-26-75.

●Алоэ для лекарства 3-4 лет. Тел. 6-32-80.

●Цветы гортензия, аспарагус, глоксиния, пахис-тахис, декоративный перец, кактус (декабрист). Тел. 56-05-83.

КУПЛЮ

●Монеты и купюры СССР (до 1992 г.) до 200 у.е. за шт. От вас: 2 конв. (1 с о/а, опись, купон б/о). Адрес: 664000, Иркутск, почтамт, д/в № 0071015.

●Любые монеты 1921-1995 гг. от 1200 руб., купюры 500 руб. и выше. Предоплату не прошу. Встречу у вас и порядочность гарантирую. От вас: 2 чистых конв., купон б/о+опись. Адрес: 443082, г.Самара, а/я 7896, Чурбанова.

●Монеты и купюры 1700-1995 гг. Дорого по курсу 1 до 350$. Отвечаю всем. От вас: 2 купона б/о + опись + 2 конв. (1 с о/а). Адрес: Ангарск-32, 596047.

●Монеты СССР. Дорого. Возможен приезд. Опись по годам выпуска, 2 купона б/о, 2 конверта. Адрес: 440052, г.Пенза, а/я 152, Кирсанов В.Я.

●Фотоаппарат "Практика-МТЛ", "Зенит", объективы на "Зенит" Тел. 52-83-52.

●Для коллекции фото советских и зарубежных киноактеров. Пришлите список, конв. с о/а + купон. Адрес: 672010, г.Чита-10, а/я 272.

●Значки, марки и открытки ленинской тематики. Сообщите вашу цену, конв. с о/а + купон. Адрес: 672000, г.Чита, г/п, а/я 835.

●Мольберт или этюдник б/у. Недорого. Тел. 4-66-89.

●Все о лошади - статуэтки, книги, картины, видеокассеты и т.п. Варианты. Тел. 524-416, Настя.

Букинист

ПРОДАЮ

УЧЕБНИКИ

●Математику 6 кл., немного б/у, авт.Виленкин Н.Я. 1998 г.вып. - 40 руб. Тел. 56-14-33.

●Эккерсли "Универсальный самоучитель английского языка" в мягк.переплете, в 4 кн., 1990-91 гг.издания, С.-Петербург, превосходное дополнение к школьному курсу, 30 руб. одна книга. Тел. 53-52-29.

●Английский для международного сотрудничества Бонка, словарь американских идиом, английский для детей В.Скульте, "Самоучитель англ.", уч-к по английскому Куришвили, словари по русскому языку. Тел. 55-18-10.

ХУДОЖЕСТВЕННАЯ ЛИТЕРАТУРА

●ДВЛ - 58 т., б-ка приключений - 20 т., фантастики - 15 т., А.Казанцев - 10 т., В.Скотт - 8 т., б-ка писателей США, русских и зарубежных писателей, ЖЗЛ. Детективы. Адрес: 189 кв-л-7-53.

●Словарь В.Даля - 4 т., Д.Балашов - 3 т., Д.Мережковский - 4 т., В.Пикуль - 4 т., Ю.Семенов - 5 т., Н.Задорнов - 6 т., К.Симонов - 10 т.. Адрес: 189 кв-л-7-53.

●Бальзак 10 т., Диккенс - 10 т., Генрик Сенкевич - 9 т., Флобер - 3 т, Фейхтвангер - 7 т., Цвейг - 4 т. Адрес: 189 кв-л-7-53.

●"...Ваши потенциальные возможности намного больше, чем кто-либо когда-либо позволял вам поверить". Л.Рон Хаббард, книга "Самоанализ". Тел. 3-45-64.

●С/с Чехова 8 т., Лермонтова 4 т., Крылова 2 т., Н.Островского 3 т., Дюма, русская и советская классика, справочники, учебники по химии, физике, строительству. Тел. 52-33-22.

●Гуревич "Справочник по конному спорту и коневодству". Тел. 59-82-02 пссле 19 часов.

●Собрание сочинений "Черная кошка" 190 томов. Тел. 53-51-03.

●А.Дюма в 15 томах, А.Дюма "Три мушкетера". Тел. 55-18-10.

●Туристскую схему Санкт-Петербурга - 15 руб., набор открыток о Москве, красочные - 15 руб. Тел. 52-44-77.

●Бесплатно вышлем по вашей заявке Библии и другую христианскую литературу. От вас: конв. с о/а + 3 купона. Адрес: 672010, г.Чита-10, а/я 272.

●Предлагаю роман-газеты бесплатно я колве 300 экз. Тел. 52-72-71.

КУПЛЮ

УЧЕБНИКИ

●Первый том "Большого энциклопедического словаря" 1991 г.изд. Тел. 526-168.

●Русский язык с 5 по 8 кл., авт. З.Г.Бархударов и др. Тел. 9-19-65.

ХУДОЖЕСТВЕННАЯ ЛИТЕРАТУРА

●Журнал "Идеи вашего дома" № 11 за 1999 год. Тел. 51-74-68, Сергей.

Ищу работу

●Ищу работу диспетчера на дому или водителя категории В, С. Досуг не предлагать. Тел. 54-09-18 вечером.

●Молодой ответственный человек, 26 лет, без в/п, с хорошим личным авто ищет хорошо оплачиваемую работу. Знание ПК. Досуг, маркетинг не предлагать. Дом.тел. 6-88-23.

●Молодой человек без в/п, исполнительный, дисциплинированный, ищет хорошо оплачиваемую работу шофера категории А, В, С, Д или автослесаря. Тел. 51-33-89.

●Ищу работу сторожем или уборщицей. Тел. 3-58-58.

●Квалифицированный строитель ищет работу (плотник, каменщик, облицовщик и др.), среднетехническое образование, стаж 20 лет. Тел. 55-01-16 после 21 часа.

●Мужчина 38 лет ищет работу сторожа или связанную с ПК. Тел. 511-917.

●Трудолюбивая женщина 37 лет ищет постоянную работу домработницы. Тел. 51-19-17.

●Молодая девушка 21 года ищет работу. О себе: грамотная, пунктуальная, ответственная. Адрес: Ангарск-24, док. 725.

●Женщина 32 лет, коммуникабельна, исполнительна, высшее образование (биология-химия), опыт работы в мед.страховании, ищет высокооплачиваемую работу, кроме интима и сетевого маркетинга. Тел. 546-345.

●Порядочная, надежная, энергичная женщина 28 лет ищет интересную работу. Возможны командировки. Тел. 55-71-71, Юля.

●Ищу работу медсестры. Тел. 52-83-55.

●Ищу работу диспетчера на домашнем телефоне. Есть опыт, постоянно дома. Тел. 61-668.

●Ищу работу водителя категории В, С, Д(имеется личный а/м ВАЗ-2104). Тел. 6-98-12.

●Непьющий пенсионер ищет работу. Можно сторожем. Есть а/м. Тел. 4-80-23 вечером.

●Водитель-профессионал ищет работу (стаж 15, 33 года, исполнителен, пунктуален, есть гараж). Тел.поср. 54-23-81.

●Ищу работу диспетчера на дому. Кроме досуга. Тел. 696-00.

●Ищу работу водителя категории В, С. Стаж работы 5 лет. Тел. 55-69-24 после 21 часа.

Домашний зоопарк

●Нашедшего взрослого спаниеля, черно-белого с рыжим подпалом, ожидает вознаграждение. Тел. 55-29-70.

●Великолепный кобель большого королевского пуделя черного окраса приглашает к знакомству невест. Адрес: г.Шелехов, 1 кв-л-19-12, тел. 4-61-33.

●Продам щенков стаффордширтерьера. Тел. 51-12-41.

●Продаю клубных щенков той-терьера. Тел. 6-09-56.

●Продаю щенков таксы с родословной, клеймеые, кобели, 2 мес. Дом.тел. 52-64-78.

●Отдам черного пуделя в хорошие руки, кобель, очень ласковый. Тел. 51-64-88.

●Продам щенков стаффордширдского терьера (элитные, от чемпионов России). Тел. в Иркутске (8-22) 388-493, Полина.

●Продаю клубных щенков американского кокер-спаниеля от чемпиона России с отличной родословной, палевые, кобели, привиты, клеймеые. Тел. 52-25-40 после 17 часов, в субботу, воскресенье в течение дня.

●Собака породы керри-бультерьер, кобель, 3 года, ищет подругу такой же масти голубого цвета. Тел. 3-73-22.

●Продаю щенков ротвейлера от крупных, рабочих родителей. Вязка неплановая. Тел. 51-73-57 вечером.

●Продаю щенков французского бульдога, привиты, родословная РКФ, от чемпионов России. Ангарск-8(21) 52-54-96.

●Продаю щенков таксы черных. Тел. 6-26-26.

●Умный, красивый кобель немецкой овчарки ищет подругу своей породы для вязки. Тел. 977-58.

●Продам щенка среднеазиатской овчарки, внеплановая вязка, 3 месяца, 1500 руб. Адрес: 15 мрн-2е-79 после 18 часов.

●Продам щенков боксера. Недорого. Тел. 6-85-69.

●Продам щенков ротвейлера (родословная, клеймо). Тел.: 4-01-96 (с 8 до 10 утра), 55-55-09 (вечером).

●Продам очаровательного щенка чау-чау (2 мес.). Тел. 9-44-86.

●Красивый карликовый пинчер (коричневый) ищет друга. Тел. 61-668.

●Продам щенков той-терьера (маленькие, комнатные, очень красивые, чистокровные). Тел. 55-89-07.

●Куплю маленькую суку той-терьера или пинчера любого возраста. Тел. 55-89-07.

●Желающие приобрести сиамскогоо 2-мес. котенка звоните по тел. 4-33-81.

●Отдадим в добрые руки очень красивую сибирскую пушистую кошечку (2 мес.). Тел. 56-09-49.

●Отдам забавных пятерых котят в хорошие, добрые руки. Тел. 52-72-37 после 18 часов.

●Продам сибирского Невского маскарадного котенка (кот, 1,5 мес., с родословной, клубного, Персидская Милена, мать кандидат в чемпионы) - 400 руб. Тел. 51-01-63 ежедневно после 16 часов.

●Продаю все пчеловодное хозяйство. Тел. 4-49-67.

●Продам ульи. Тел. 52-43-54.

●Продам аквариум (круглый шар), компрессор к аквариуму и фильтр-губку. Дом.тел. 51-66-45 с 18 до 22 часов.

●Продаю аквариумы. Тел. 55-11-14.

●Продаю для содержания домашних животных удобную прочную клетку-вольер, длина 1 м, шир. 60 см, высота 85 см - 950 руб. Тел. 52-58-61.

Благодарю

●Благодарю Ольгу Васильевну ЧУПРОВУ за помощь в розыске сведений об отце Савицком Федоре Ивановиче, репрессированном в довоенные годы. С уважением и благодарностью Сафроненко-Савицкая Татьяна Федоровна.

●Выражаем благодарность аптеке 188 (8 мрн), медработникам САНИНОЙ Зое Анатольевне, ТЕЛЕГИНОЙ Наталье Борисовне за культурное, внимательное, добросовестное обслуживание и благодарим администрацию за ассортимент прекрасных медикаментов и таких примерных медработников. Пациенты.

●Огромное спасибо бабушке, которая привела нашу девочку Кристинку в милицию 1 марта. Низкий поклон, крепкого здоровья, долголетия, мира, добра. Спасибо за ее порядочность и доброе сердце. Родные.

●Выражаю благодарность кардиологу БАЛАШКЕЕВОЙ Лии Андреевне, медсестре Лиле Николаевне. Геннадий Киселев.

●Выражаем искреннюю благодарность персоналу отделения реанимации детской инфекционной больницы, врачу ДЕМКО Ирине Александровне, всем сотрудникам больницы за доброе, внимательное отношение к нашему малышу Охотину Ростиславу. Огромное спасибо за ваши золотые руки. Бабушка и родители Ростика.

●Благодарим ЕЛИСТРАТОВУ Наталью Константиновну за внимание к старикам и детям, ее доброжелательность и добрую улыбку, от которой и климат в автобусе становится теплей. Желаем крепкого здоровья, большого человеческого счастья, удачи во всех ее делах. Пассажиры п.Китой.

Бюро находок

●Найдено удостоверение на право бесплатного проезда на имя Виткан Ю.И. Звонить по тел. 52-51-93.

В "Бюро находок" (10 мрн, д.46, магазин "Бережливый", вход со двора) находятся документы Осиповой В.М., Шаульского Н.Л., Аладина В.Л., Артюхова В.М., Васильева А.В., Сонина П.Н., Бондаренко Ю.И., Молева В.М., Федорова С.Н., Очилдиева Р.Р., Черкашина А.Н., а также записные книжки.

Помощь

●Может, у кого-то есть ненужная пишущая машинка в рабочем состоянии? Просим подарить ее школе № 13. Тел. 51-21-47.

●Честная, порядочная семья окажет моральную и денежную поддержку одинокому пенсионеру с правом наследования жилой площади. Тел. 54-63-45 вечером.

Знакомства

ЖЕНЩИНЫ

●Обаятельная, милая дама, 43 года, рост 162, вес 58, хозяйственная, любящая природу и искусство, ищет материально обеспеченного, с в/о, с а/м, с ч/ю, без в/п, без судимости, привлекательной внешности джентльмена до 50 лет для серьезных отношений. Адрес: Ангарск-30, 552563.

●Для серьезных отношений познакомлюсь с мужчиной без в/п, возможно имеющим ребенка. Мне 31 год (167-50), ребенку 11 лет. Хочется иметь нормальную, дружную семью. Адрес: Ангарск-30, док. 589049.

МУЖЧИНЫ

●Где моя половинка для создания семьи? (47-174-75). Говорят, симпатичный, образование среднетехническое, интересы разные, есть телефон. Адрес: Ангарск-25, док. № 633948.

●Ищу ту единственную, которую еще не встретил, но надеюсь встретить. Адрес: Ангарск-14, ИУ 272/15, отр. 4. 37-169, без в/п, с ч/ю. Федоров Владимир.

●Хочу встретиться с женщиной любого возраста, со спокойным характером, с самаритянкой, которая бы с радостью принимала мое тепло и с радостью отдавала свое. Отвечу на телефон. Адрес: Ангарск-41, № 12486.

●Michael Waechter, Australia, 32-187-84

●Я надеюсь встретить искреннюю воспитанную женщину, которая станет моим другом, компаньоном и женой. Я очень целеустремленный и помогу ей получить одобрение ее диплома (медицинского или другого) здесь, чтобы она могла работать по специальности. Я хорошо обеспечен материально и могу предложить вполне комфортабельный стиль жизни. Я люблю проводить много времени со своей любимой женщиной и получать от нее много внимания. Пока! Майкл.

●Kevin Kang, USA, 21-168-68

Меня зовут Кевин. Мой день рождения 20 июля 1979 года. Я учусь в Иллинойском университете на факультете компьютерных наук, а также работаю веб-дизайнером в компании под названием Useractive. Вы все еще читаете? Здорово - я боялся, что уже надоел вам до смерти. Я уже пробовал встретить кого-нибудь через другие агентства, пока чего-то серьезного не получилось, но сама идея мне нравится. Одна из причин, почему я решил попробовать такой нестандартный способ знакомства, - это возможность найти кого-то вне моего круга общения. Мои друзья - замечательные люди, но они не разделяют моего восхищения Америкой. Они прожили здесь всю свою жизнь и поэтому многие вещи воспринимают как должное. Надеюсь, вы мне напишете. Кто знает, возможно, мы сможем найти друг в друге свою вторую половинку! Буду рад получить ваше письмо, Кевин.

● Rex Zordan, USA, 45-183-97

Я ищу привлекательную женщину, чтобы создать семью. Хотя я живу комфортабельно и имею практически все, что хотел бы иметь, моя жизнь пуста без любимой женщины. Я очень по тебе скучаю, моя лучшая половинка. Я хочу найти женщину, которая способна создать уют в доме, и я смогу обеспечить нашу семью. Я помогу моей будущей жене приспособиться к новой жизни в другой стране, и она всегда может рассчитывать на мою помощь и защиту. Если вам кажется, что я, возможно, тот мужчина, которого вы хотели бы узнать лучше, тогда напишите мне и расскажите о своих желаниях и мечтах. Возможно, у нас много общего. Буду рад получить ваше письмо! С уважением Rex.

●George V.Hartmann, USA, 54-183-97

Добрый день, меня зовут Джордж Хартманн. Я юрист, живу в городе Stockton, штат Калифорния. Закончил Стэндфордский университет. Разведен. Я хочу найти привлекательную, умную, совместимую женщину с глубокой душой и хорошим чувством юмора. Я встречал много русских женщин. Я финансово и эмоционально стабилен и надеюсь найти свою настоящую любовь.

●Anthony L.Cook, USA, 43-185-80

Привет! Я люблю приключения и исследовать жизнь во всех ее загадках и проявлениях. Я верующий, но не религиозен, практичен, у меня много разных интересов. Я люблю стимулирующие беседы о природе, жизни, окружающем мире и Вселенной. Я серьезный, но не скучный, люблю посмеяться и хорошо провести время. Я глубоко любящий, заботливый, чуткий, но чаще выражаю свои мысли, чем чувства. Я надеюсь найти привлекательную, умную, эмоционально зрелую женщину, чтобы разделить с ней мою жизнь. Мой идеальный партнер - та, кто разделяет некоторые мои увлечения, но имеет и свои собственные интересы; любит природу, но также любит "выходы в свет" и просто провести тихий вечер дома. Если вы думаете, что мы с вами подходим друг другу и вы как раз та женщина, которую я ищу, тогда, пожалуйста, напишите мне. Надеюсь получить ваше письмо!

●Ben Lew, USA, 43-185-80

Привет! Я рад, что вы читаете мое объявление. Позвольте мне задать вам вопрос: случалось ли у вас такое чувство, что вы одиноки в этом мире и что вам не хватает кого-то, кого вы никогда не встречали? Со мной такое бывало. Мне кажется, мы все идем по жизни, скучая по нашей второй половинке. Так как вы читаете эти строки, вы тоже не встретили свою вторую половинку. Я мечтаю о ком-то, кто дополнит меня, кто будет чувствовать себя в моих руках так же уверенно и безопасно, как я в ее, чтобы любить друг друга безгранично и навсегда. Некоторые люди не верят в чудеса, но я верю в то чудо, что происходит с тобой, когда ты находишь подходящего партнера, - мир становится намного прекраснее и все проблемы кажутся неважными и мелкими. Возможно, вы задаете себе вопрос, почему я ищу кого-то в России, а не в Америке. Что ж, ответ прост... Я думаю, что жизнь в России порою нелегка, но красота прорастает ярче в трудных условиях и она сильнее. Мне кажется, что русские женщины обладают той красотой и силой, какой не имеют многие американские женщины. Надеюсь получить ваше письмо.

●Roy McGrath, USA, 31-175-73

Добрый день! Меня зовут Рой Макграт, я живу рядом с Вашингтоном. Я считаю, моя жизнь сложилась очень удачно и мне есть за что благодарить судьбу. У меня любящие родители, я получил отличное образование, люблю свою работу. Но я понял, что жизнь пуста, если тебе не с кем ее разделить. Всем своим сердцем я хочу найти кого-то, кого я смогу любить и уважать и кто будет любить меня, чтобы создать семью и иметь детей. Эта женщина будет занимать самое важное место в моей жизни. Я верю в то, что мы не должны ограничивать себя географией и культурой в поиске своей второй половинки. Я учу сейчас русский язык, и русская культура кажется мне очень интересной. Я знаю, что смогу стать хорошим мужем и любящим отцом. И я уверен, моя вторая половинка где-то существует в этом мире. Если вы думаете, что, возможно, я тот самый мужчина, кого вы ищете, давайте познакомимся. Наше совместное будущее, возможно, где-то рядом.

Если вы отчаялись найти свою половинку. Если вы устали от одиночества и нестабильности в жизни. МЕЖДУНАРОДНОЕ АГЕНТСТВО "XXI ВЕК" поможет вам найти свою любовь в России и за РУБЕЖОМ.

Адрес: гост. "Саяны", офис 332, тел. 52-26-30, с 12 до 19 часов.

Сообщения

●Требуется плотник для изготовления небольшого сруба для веранды. Тел. 59-82-02 после 19 часов.

●Возьму в аренду компрессор с рабочими на 1-2 часа. Нужно раздолбить сваю в гараже. Работа в р-не ОКБА. Оплата сразу. Тел.поср. 6-52-25.

●Одинокой вдове нужен помощник для обработки садового участка. Условия по тел. 9-18-97 после 17 часов.

●Пожалуйста, кто знает, где находится в Ангарске здание, где наверху под крышей два льва с кольцами в зубах, сообщите: Ангарск-6, НП № 4522040.

●Я способен культурно и здраво мыслить, но укрощать меня не надо. Мне 16-165. Katwomen, тебе летучий привет! Batmen.

●Austina! Мы смотрим рестлинг на СТС, а также на ТНТ. Это клево и убойно! Нам также нравится Kevin Nesh, Рикиши и т.д. Batmen&Robin.

●Привет, сообщенцы! Я тут, а вы там. Леонардо.

●Здравствуйте, девочки! Здравствуйте, мальчики! Смотрите на меня в окно. Ой, простите. Привет! Как живу? Не очень! Но спасибо, что спросили. Пятый элемент. P.S. А киноманам отдельный привет!

●Алисочка! Чмок-чмок! Желаю о-о-огромной любви (ты поняла)! Joker, не стой на пути у высоких чувств, а если ты встал - отойди. Пятый элемент. P.S. Бурные продолжительные аплодисменты, все встают.

●Приветствую тебя, о моя королева, Jasmine! Мне 13-172. Услышав твой призыв, я откликнулся. Надеюсь на твою милость и задаю вопрос: где учишься? Aladdin.

●Люди, люди, человеки! Откликнитесь! Э-эй! Где вы? В свою компанию не принимаете? Сколько пишу - ни ответа ни привета! Напишите же! Faxe.

●Привет, сообщенцы! Кто хочет переписываться, пишите мне. Буду ждать. Фреди Крюгер.

●Баффи, я абсолютно с тобой согласен: классика - истиннная ценность нашего искусства! P.S. Давай будем переписываться. Фреди Крюгер.

●Привет, Б.Е.С.! Спасибо за комплимент! Мы и вправду самые лучшие! С наилучшими пожеланиями "Babies".

●Всем рэпперам hi! Самые классные девчонки в мире - рэпперши, самые классные пацаны - рэппеpы. И вообще, рэпперы - самые классные люди. Джем. Ангарск-24, 004756.

●Хотим с кем-нибудь переписываться. О нас: 15-16 лет, с ч/ю, без в/п. Тори и Белочка. P.S. Мы фанатки рэпа, но слушаем все.

●Вот это оттепель, вот это да! Вот это праздничек! Эй, братва, выходи во двор! Весна на дворе, весне мороз не указ. Гуляем! Шатал.

●Midea&Forti! Ловите ответный привет! Фанатка Нау, хватит писать сообщения без подписи. Тебя здесь никто не съест. Б.Е.С.

●SJ, я так понимаю, что ты со мной согласен? Это здорово! Огромный тебе приветище! Б.Е.С. P.S. Я женского рода.

●Alarma, твой Ник как-нибудь связан с группой "666"? Я тоже новенький, хочу переписываться. Поговорим? H.P.Baxxter.

●Привет, сообщенцы! Кому из вас нужны плакаты с Децлом? Обращайтесь ко мне. Б.Е.С.

●Привет всем! Особенно девушкам с характером, Хэмпу и Peger. Хотим с кем-нибудь переписываться. Связь через "Сообщения". Тори и Белочка.

●Belochka and Strelochka! Мы увлекаемся рэпом. И давайте не будем ссориться. Одинокие девчонки.

●Привет, Gala! Ты увлекаешься рэпом? Напиши, с кем знакома из сообщенцев. Одинокие девчонки. P.S. Dogma, ау, ты где?

Воздушные шары
(пр-во Бельгии, Мексики, Италии, США)
от 80 копеек
опт, розница, оформление
"Аквамарин"
☎ 6-57-18

●Hi, Love! Нам по 15 лет. Увлекаемся рэпом. Пиши нам. Одинокие девчонки. P.S. Передаем огромный привет Vall, Stasy, Fante and Barbi. Девчонки, если хотите, пишите.

●Что вы все пристали к тому, как переводится мой псевдоним? Тот, кто поумнее, спрашивать не будет. Не соблаговолите ли вы открыть англо-русский словарь? Ах, не догадались? P.S. Mafi, к тебе это не относится. The piece of innocent.

●Нет, Кеша Заречкин, ты не прав. Кобзон - вот это круто, а "Золотое кольцо" - это так себе, мелочь. Сколько тебе лет? Wave.

●Привет всем пацанам! Девчонки 11 и 13 лет хотят познакомиться с красивыми, клевыми и классными пацанами 13 и 14 лет. Пишите и присылайте фото.

●Я знаю ответы на самые реальные вопросы этой жизни. Люди, любите друг друга, пусть будет добро. Чучин защитник.

●Tiran, мне никуда не надо поступать, так как я уже тайный агент. Трен.

●Алиса, для начала давай определимся, как нам общаться. Переписываться или лучше встретиться и познакомиться? С приветом Чучин защитник. P.S. Шатал, зайди ко мне.

●Опух, я тоже новенький. Хочу с тобой и со всеми вами, конечно, переписываться. H.P.Baxxter.

●Передаю огромный привет Ханковым, Черкасовым, Онуфриевым, Шамовым, Павловым, Малышевой Марии и ее сыну Саше. От Светланы.

●Хочу познакомиться через сообщения с девчонками. Мне в апреле будет 14 лет, я Овен, с ч/ю, без в/п, симпатичный. Миша.

●Привет всем парням и девчонкам! Особенно девчонкам. Я приезжий, хочу расширить круг общения. О себе: 17 лет, рост 182 см, мотогонщик, красив. "Быстрый" (Ява-350).

●Привет, Мысли вслух! Говорю тебе: "Ты жив!!!" Да я и не встречала тебя в своем мире. Ангел. P.S. Hi! Пантера, Рысь, Призрак.

●Террористка, Hi! Напиши о себе, чем увлекаешься. Кука. P.S. Объясни свой псевдоним.

●Герой, который спас меня однажды от всех разлук и от страданий, он подарил мне любовь, и это не напрасно... P.S. Нежная Ирина.

●Привет, Beautifie! Ну уж какое-то у тебя сообщение интересное. Пиши. P.S. 5.2.

●Пантера и Рысь (B@DGirl), привет! Какую музыку предпочитаете? Тот@ Дела ОК! Напиши о себе. А.М.А. Есть такой парень, но, к сожалению, у него есть Girlfriend. B@DBoy (AC.).

●MAGGIE, пиши мне. Иллюзия, полностью с тобой согласен! Джонис, поздравляю! Кузька и Пятачок, давайте переписываться. Лена, согласен с тобой. P.S. Привет, Scully, Пантера и Рысь, X-boy X-man, Cood Girl, Б.Е.Су. B@DBoy (AC.).

●Привет, Кудряха! Как дела? Готовишься к экзаменам? Удачи! Желаю огромной тебе любви с Дэном! Я за вас рада. Пиши, жду с нетерпением. Марихуана.

●Онип, я добрая, миролюбивая хиппи, а Кинчева я глубоко уважаю как личность со своими стойкими взглядами на жизнь. АлисА.

●Sif(e)na(-c), а ты бы согласился взять на себя важную миссию? Набирать мои святые слезы в свои ладони? АлисА.

●Maggie, я уже догадалась кто ты. Неправда ли, я догадливая? Крепко обнимаю. АлисА.

●Привет, Призрак! Хорошего понемногу. Я больше не буду тебе писать. Но эту тайну оставлю тебе. И помни: девушки всегда загадочны, как нераскрытая книга. Не злись, прошу. Ангел.

●Holly, Hi! Твои надежды оправдались, я, как видишь, ответила. Мне 13, рост 155 см, славненькая, пиши! Кука.

●Близнец, сомнения есть у меня, но если ты приведешь веские аргументы, то, может быть, они исчезнут. Попробуй докажи. SJ.

●Сообщенцы, наверное, все видели концерт Земфиры на ОРТ (8.03). Ну и как, понравилось? Пишите свои мысли и предположения. SJ.

●Прошу откликнуться девушку, женщину, которая изучает непознанное, а также историю России от начала до наших дней, а также зарубежную историю. Подружусь для дружеских отношений. Есть что сказать друг другу. Отвечу на телефон. Ангарск-41, № 12486.

●Привет Гуськовой Татьяне Михайловне и Гуськовой Валентине Митрофановне. Счастья, здоровья, любви. Millagres II.

●Привет! Я здесь новенькая. Давайте переписываться. Агент Малдер и агент Скалли. Здесь развелось много нечисти, займитесь ею! Милагрес II.

●Привет Тимошенко Марии Митрофановне и Тимошенко Елене Александровне. Millagres II.

●Чучи! Давай переписываться. Передаю большой пушистый привет Зариповой Наташе. Millagres II.

●Кому нравится Наталья Орейро? Давайте переписываться. Millagres II.

●Я могу удивляться и могу удивлять. Я могу убиваться и могу убивать. Я могу разбежаться, оставаясь на месте. Я могу быть один. Хотя, кажется вместе.... Dark Angel Vampiro.

●Мысли вслух. Сужу по сообщению: ты не живешь - ты существуешь. И дело не во времени и месте. Сам строй свою жизнь и главное... для себя. P.S. Ты еще существуешь? Слоник.

●Предлагаю всем, кому до 15 лет, переехать в журнал "Мурзилка". Мурзилк.

●Лена. Я милый и единственный. Может, узнаешь меня в сообщениях еще под несколькими именами? А за что тебя критиковать? Высший разум. P.S. Познакомимся!?

●Баффи! Желаю тебе счастливого дня рождения, подарков и всего, о чем ты мечтаешь. L&M P.S. А вдруг я тебя знаю!?

●Малдер, у тебя кроме сестры Саманты Малдер есть еще и брат. Не забывай об этом.

●Лёля и Ляля передают привет фанатам группы Five. У нас много инфо о них. Пишите. Лёля и Ляля.

●Привет, мы Лёля и Ляля. Хотим найти друзей по переписке. Пишите. Лёля и Ляля.

●Mini и Deisy, давайте встретимся у магазина "Детский мир" в четверг в 16.00. Все при встрече. Лёля и Ляля.

●Deisy, привет! Давай переписываться. Ведь мне тоже нравится Земфира и "Мумий Тролль". Напиши ответ обязательно. Ляля.

●Deisy, давай встретимся в пятницу в 15.00 у магазина "Жасмин" для обмена инфо о Земфире и "Мумий Тролле". Ляля.

●Arta, я тащусь от "X-files", мне нравится смотреть инопланетяшек & вампирчиков. P.S. Скалли, сколько тебе лет? Лёля.

Специальный выпуск НТА и "ВРЕМЯ" ПИРАМИДА

№ 12 22 марта 2001 года

На конкурсной основе требуется **продавец-консультант,** образование не ниже среднетехнического. Обращаться: ТД "Совр"-Электробензоинструмент.

Подготовка бухгалтеров с 26 марта. Адрес: ул. Иркутская, 49. Тел. 95-50-24.

Служба ритуальных услуг **"Обряд"**

Никого из нас не минует сия горькая чаша - провожать в последний путь близких нам людей...

Мы рядом, чтобы помочь вам в эти тяжелые дни правильно, не суетно провести обряд захоронения.

- оформим документы;
- предложим атрибуты по ценам изготовителей;
- проведем погребение с учетом традиций;
- возможен вызов агента на дом;
- пенсионерам - скидка.

Адрес: ул. Файзулина, 22 (81 кв-л, д/у 40), с 8 до 17 час. Суббота, воскресенье с 9 до 13 час. ☎ 52-31-22 круглосуточно.

Магазин "Любена" (Универмаг в квартале), *отдел "Все для женщин",* предлагает в широком ассортименте:

- перчатки из натуральной кожи (Россия),
- сумки (Санкт-Петербург, Голландия),
- халаты махровые, ситцевые, бязевые от 44 до 66 размера,
- ночные сорочки, пижамы, женское белье "Лаума" (Литва), "Комацо" (Германия).

Адрес: магазин "Любена", 188 кв-л, 2 этаж.

☎ 54-02-72.

Работаем с 10 до 20 часов без обеда и выходных.

ЕВРОДИЗАЙН-2001

Ремонт квартир, офисов, строительство коттеджей.

Евросантехника, стройматериалы, работа с медными и оцинкованными трубами, водоснабжение, отопление, канализация, бассейны, теплые полы, электричество, фонтаны.

Тел. 56-00-33.

Шкафы, шкафы-купе, гардеробные комнаты, оформление бутиков по индивидуальным проектам. Тел. 54-03-66.

Металлические двери, решетки *в кредит.* Тел.: 57-81-67, 57-81-68.

Спешите поздравить своих любимых и близких с праздниками, юбилеями, торжественными и памятными датами в ежедневной вечерней музыкальной программе **"НТА-презент"!**

Мы рады предложить вам, ангарчане, **комбайны, миксеры, чайники, тостеры и др.**

В праздники, в будни товар наш что надо, Женщинам помощь - мужчинам отрада!

Новые поступления мелкой бытовой техники фирм BOSCH, BRAUN, TEFAL и др.

Адрес: ул. К.Маркса, 1, маг. "Шерл" ☎ 523-775.

Магазин **"Стройарсенал"**

- строительные материалы
- обои
- краски и эмали
- сухие смеси

Низкие цены!

Ждем вас по адресу: 22 мрн, ТД "Фея", левое крыло.

ДАМЫ И БАРЫШНИ!

У нас широкий выбор весенне-летних тканей

В ПРОДАЖЕ пальтовые ткани (Москва, Санкт-Петербург, Улан-Удэ)

Отдел "ТКАНИ" магазина "СИБИРЯЧКА"

Смотрите на канале НТА!

27 марта в прямом эфире на ваши вопросы ответит генеральный директор завода РТА **В.И.Курочкин.**

Предварительные вопросы вы можете задать по телефонам: 6-88-71 и 6-33-95.

Унитазы-компакт. Тел. 55-86-98.

Кадровое агентство "Максимум" приглашает к сотрудничеству предприятия, предпринимателей и частных лиц.

На выгодных для вас условиях за короткое время агентство подыщет вам различных специалистов: с опытом и без, от сторожа до директора, с образованием и народных умельцев. Благодаря обширной базе данных (6 тыс.анкет) и оперативному размещению информации в СМИ агентство поможет вам найти работника в соответствии с вашими требованиями.

Наш адрес: г.Ангарск, 6 мрн-17-75, т.6-88-71.

НТА

Ангарск, 6 мрн, д. 17, оф.75, Для писем: 665832, Ангарск-32, а/я 5772. e-mail: nta@irmail.ru

телефоны: редакция информации 6-88-71, отдел рекламы 51-74-56, факс 51-74-56

Ответственная за выпуск Фелленгер Л.Ю.

Р/с 40702810000000000073 БИК042505725 Кор.сч. 30101810300000000725 в Ангарском филиале "Ит-банка"

Учредитель газеты "Пирамида"-НТА. Ответственность за содержание рекламных объявлений несет рекламодатель. Точка зрения авторов публикаций не обязательно отражает точку зрения редакции НТА.

Тираж 29.500 экз.

Регистрационный № И-0195 Издатель: ЗАО РИФ "ВРЕМЯ"

УСЛУГИ

●Прерывание запоев на дому. Тел.: 54-63-72, 9-71-67.

●Заполняю декларации физическим лицам и индивидуальным предприятиям. Раб.тел. 955-430 с 9 до 16 часов.

●Эл.газосварка. Ремонт и утепление метал.дверей. Установка замков. Сантехнические работы. Тел. 6-09-04.

●Сантехработы. Замена труб тепловодоснабжения (оцинк. труба). Тел. 54-00-87.

●Сантехработы любой сложности недорого. Тел. 4-82-64.

●Ремонт кв-р. Тел. 6-19-35.

●Ремонт кв-р. Тел. 56-10-67.

●Ремонт кв-р. Тел. 3-49-04.

●Евроремонт кв-р, офисов, дизайнер. Тел.дисп. 55-64-03.

●Выполняем строительные работы. Тел. 54-07-53 в раб.дни.

●Сверлим бетон, кафель. Навеска предметов быта и др. Тел. 68-697 с 10 до 20 часов.

●Изготовим рамы на балконы, лоджии и дачи. Двери под ДВП. Тел. 9-79-86.

●Эл.проводка. Тел. 51-43-01.

●Перетяжка, ремонт мягкой мебели. Тел. 510-746.

●Газ - ваше топливо. Тел. 52-36-66.

●Ремонт швейных машин. Тел. 55-47-22.

●Ремонт шуб. Тел. 52-57-29.

●Ремонт телевизоров. Гарантия. Тел. 3-13-49.

●Ремонт телевизоров с гарантией. Тел. 55-60-95.

●Ремонт телевизоров недорого, гарантия. Тел. 528-929.

●Ремонт телевизоров. Недорого. Гарантия. Тел. 3-69-94.

●Ремонт TV. Гарантия. Без выходных. Тел. 6-04-55.

●Ремонт цв. п/проводниковых TV. Пенсионерам скидка. Тел.: 52-76-73, 3-49-30.

●Ремонт телевизоров. Гарантия. Недорого. Тел. 6-12-68.

●Грузоперевозки а/м "Газель". Тел. 6-54-62.

●Перевозки. Тел. 51-26-96.

●Перевозки. Тел. 52-60-96.

●Перевозки. Тел. 51-51-69.

●Перевозки. Тел. 53-31-17.

●Перевозки. Тел. 55-42-35.

●Перевозки. Тел. 53-28-40.

●Перевозки. Тел. 53-53-29.

●Грузоперевозки а/м "Газель". Тел.: 53-06-17, 0-63.

●Перевозки. Тел. 512-696.

●Перевозки а/м ДЛИННОМЕР, а/м ЗИЛ, ГАЗ. Тел. 532-035.

●Перевозки. Тел. 6-60-20.

●Грузоперевозки а/м "Газель". Тел. 56-18-67.

●Перевозки. Тел. 6-74-90.

РАБОТА

Работа по продвижению информации для людей, которые хотят работать и зарабатывать. Тел. 54-26-48 с 9 до 11 часов.

ЙОГУРТЫ- что это такое?

Весь мир сходит с ума по йогуртам - мы не отстаем. Однако большинство российских потребителей воспринимают йогурт как сладкое лакомство для детей. Люди же среднего и старшего возраста вообще зачастую с недоверием относятся к этому "заморскому" продукту. Думают: всю жизнь кефиром питались, чего это молодежь на йогурт накинулась? К тому же новое не всегда хорошо, считают они.

Между тем йогурт был придуман не вчера. Испокон веков его готовили из молока в Азии, Африке, Закавказье и на юге Европы, но родиной йогурта являются страны Балканского полуострова - Болгария, Греция, Турция, а создателями йогуртов - болгарского кислого молока - считаются траки (предки болгар). В архиве Людовика XIV есть сведения, подтверждающие, что король лечился от желудочных заболеваний густым напитком белого цвета, который привозили для него из Болгарии в мешках из овечьей шкуры, - "ягуртом".

Что касается нашей страны, то утверждение о том, что йогурт появился у нас только недавно, неверно. Еще в конце 60-х годов предпринималась попытка внедрения йогурта. По качеству отечественный йогурт не уступал зарубежному, однако он не нашел признания среди производителей. Причиной тому были технологические аспекты, а также отсутствие отечественных вкусовых наполнителей в виде натуральных фруктовых пюре, джемов, конфитюров. Оснащенность необходимым оборудованием молочных предприятий в те годы была очень слабой. В результате весьма перспективные технологические разработки не были осуществлены. Но настало время, когда и у отечественных молочных комбинатов появилась возможность выпускать привычные для остального мира, но до недавних пор не известные нам молочные продукты.

В настоящее время в мире и в России вырабатывают питьевые и десертные йогурты трех видов: йогурт как таковой, без фруктовых и ароматических добавок (используемый в основном для нужд производства - например, при изготовлении мороженого), йогурт ароматизированный и самый популярный во всем мире - йогурт фруктовый (при производстве данного вида йогурта используются пюре из натуральных фруктов, что дает продукту дополнительную энергетическую ценность). Именно аромат свежих фруктов позволяет буквально с закрытыми глазами определить вкус йогурта, нагоняя аппетит.

От разнообразия йогуртового ассортимента рябит в глазах. Сегодня в России можно встретить более 150 наименований йогуртов как отечественных, так и импортных производителей. И порой не всегда знаешь, что покупать. Не секрет, что западные производители нередко выигрывают борьбу за наш рынок за счет массированной рекламы, а также благодаря увеличению сроков годности продукта, которое достигается термической обработкой и применением консервирующих добавок. Ко всему прочему они пользуются тем, что основной массе покупателей неизвестен способ приготовления того или иного вида йогурта, и основной упор при производстве своей продукции ими делается на возможности долгосрочного хранения продукта. Вы сами видите, уважаемые читатели, что на прилавках магазинов г.Ангарска чаще всего можно встретить навязчиво рекламируемые "Чудо-йогурты", "Фруттисы", "Эрманы" и т.п., изготовленные с применением импортных ароматизаторов и стабилизаторов, хотя у нас в регионе уже достаточно давно выпускают вкусные и полезные, а самое главное - натуральные йогурты.

Вот и наш Ангарский молочный комбинат с прошлого года стал производить под торговой маркой "СМАК" (той, что рекламирует Андрей Макаревич) **"живые" фруктовые йогурты** со вкусами черешни и клубники. Йогурты под торговой маркой "Смак" производятся более чем на 10 молочных заводах нашей страны (в Томске, Владивостоке, Анапе и других городах) по отечественной технологии с использованием российских ингредиентов. Главное преимущество этих йогуртов перед аналогичными "заморскими" в том, что при их изготовлении не используются консерванты, поэтому срок хранения продукта не превышает 30 дней, что немаловажно, так как именно небольшой срок хранения говорит о том, что йогурты "Смак" "живые" - то есть содержат в себе много полезных для человека микроорганизмов и витаминов, которых нет в йогуртах с длительными сроками хранения.

К сожалению, не каждый покупатель еще может отличить "живые" йогурты от йогуртовых десертов и напитков на его основе и выбрать из всего многообразия представленных на прилавках наших магазинов йогуртов йогурты, действительно дающие пользу организму. В следующем номере нашей газеты мы подробнее расскажем обо всех видах йогуртов и о том, как отличить действительно настоящий, традиционный, "живой" и полезный йогурт от обычного десерта на йогуртовой основе.

Фирма ЕвроОКНО

Настоящие сибирские экологически чистые евроокна из ангарской сосны.

Для жилья от 3000 руб./кв.м.
Для промышленных зданий от 850 руб./кв.м.

Система скидок: от 2-5 окон - 5%
от 6-10 окон - 10%
свыше 10 окон - 15%

Номер сертификата соответствия РОСRU.СГ28.В00032.
Лицензия № В00032.

Фирма расположена рядом с ОКБА напротив ЗАО "Таврия", ост. трамвая "ОКБА". Тел.: 3-56-90, 3-57-46.

ВЕСЕННИЙ ГИПОВИТАМИНОЗ НЕ ДЛЯ ВАС!

Вот и наступила долгожданная весна, хочется дышать полной грудью и наслаждаться первыми солнечными лучами. Но, к сожалению, наш организм настолько устал от продолжительных зимних холодов, что синдром весенней усталости, гиповитаминоз не позволяют нам радоваться жизни так, как хотелось бы.

Вспомните об оздоровительных напитках от **ЗАО "ТАЙГА-ПРОДУКТ"** - здесь вы найдете именно то, что вам нужно.

КУРИЛЬСКИЙ ЧАЙ - регулирует работу желудочно-кишечного тракта.
"НОРМА" - понизит содержание сахара в крови.
"АНАСТАСИЯ" - оздоровит и поддержит организм женщин.
"НОВЫЙ РУССКИЙ" - тонизирует, повысит работоспособность.
"ЗОЛОТАЯ СТЕНА" - защитит вашу печень и почки.
"ГАРМОНИЯ" - успокоит нервную систему.
"КРЕПЫШ" - укрепит здоровье вашего ребенка.
"СОЛЯНКА ХОЛМОВАЯ" - поддержит сердце, печень и поджелудочную железу.

А если вы включили в свой повседневный рацион масло кедрового ореха **"БАЙКАЛ"**, то проблемы гиповитаминоза, синдрома весенней усталости вас не коснутся, потому что это уникально сбалансированный самой сибирской природой комплекс витаминов, аминокислот и микроэлементов.

ВНИМАНИЕ! ЗАО "ТАЙГА-ПРОДУКТ" несет ответственность за качество своей продукции. В продаже появляются чайные напитки с идентичными названиями и кедровое масло в различных упаковках, возможно, по более низкой цене. Будьте внимательны при покупке, берегите свое здоровье!

Торговые точки ЗАО "ТАЙГА-ПРОДУКТ" по-прежнему расположены в ТЦ "Ангарский" на оптовой базе "Сатурн"; в ТЦ "МЕДЕО" в 29 мкр; в м-не "КАРЛЕН" на ул.Файзулина; на Центральном рынке; в кафе "ТРАПЕЗА" в 15 мкр.

А также нашу продукцию вы можете приобрести в аптечной сети "Лавка здоровья", отделах "Целебный дар", расположенных в Центральном универмаге, магазинах "Лола", "Снежинка", "Октябрьский", ТЦ "Баргузин" и в других аптеках города.

ДОБРОГО ВАМ ЗДОРОВЬЯ!

Багира

Вы давно хорошо не отдыхали?

В кафе "Багира" ежедневно музыканты исполняют ваши любимые песни. Вход бесплатный.

6-32-13

Предлагаем попробовать новые блюда!

Горячие блюда		Салаты	
Крокеты "Юнга"	36-50	"Экзотика"	47-60
Пельмени рыбные	16-80	"Фруктовый аромат"	25-70
"Премьера"	66-00	"Сибирский"	31-00
"Фестиваль"	41-30	"Вечерний блюз"	20-20

МАГАЗИН-КУЛИНАРИЯ
Полуфабрикаты и готовые блюда.
БОЛЬШОЙ ВЫБОР!

В любую погоду, в любое время года чашка горячего кофе на байкальской воде поднимет настроение!

Кафетерий работает каждый день.

Зайди перекуси!

Сезонная распродажа п/пленки Тел. 52-90-18.

БЕСПЛАТНАЯ ДОСТАВКА МУКА АЛТАЙ НИЗКИЕ ЦЕНЫ САХАР РОССИЯ 9-71-67

Доставка на дом САХАР Россия МУКА Алтай 56-18-36

ООО "СИБВЕСТ" - Постоянный представитель ОАО АПК "Хлеб Алтая"
Всегда в продаже:
мука 1 с, в/с (мешки 25 и 50 кг) МУКА
в ассортименте КРУПЫ
российский САХАР
1 и 2 кат. Грудки, крылья, окорока, шейки, лапки. Печень, желудки. Суповой набор. МЯСО ПТИЦЫ
215 кв-л, АО "Продтовары" Тел. 54-42-06, 4-30-94

МУКА Доставка на дом Окорочка САХАР Тел.: 53-28-08, 52-88-25.

Картофель, зерно, дробленка. Тел. 9-10-35. ДОСТАВКА

ДОСТАВКА НА ДОМ САХАР Россия МУКА Алтай 56-09-32

ПРОДИМЕКС ДОСТАВКА 53-42-00 52-52-41 САХАР 25/50 кг МУКА элитная в/с 25/50 кг Иркутск: 32-51-32 ул.О.Кошевого,65

ПОСТУПИЛИ В ПРОДАЖУ отруби, овес, дробленка бус ячменный, пшеничная. СВЫШЕ 1 ТОННЫ - скидка, доставка бесплатная. Тел. 513-113, 52-67-44, 95-57-91.

Тел. в Ангарске: 56-14-58 МУКА МУКА-САХАР САХАР 52-83-13 Доставка бесплатно! Цены низкие ЗАО «АнгарскАгроСнаб»

МУКА Доставка 51-23-27 Окорочка 6-42-31 САХАР (59)

МУКА высший, 1, 2 сорт ОТРУБИ ДРОБЛЕНКА Тел.55-07-43.

МУКА в/с (Алтай) САХАР (Россия) ОКОРОЧКА Доставка Тел. 53-04-51

Доставка МУКА (Рубцовск) САХАР (Россия) РИС, ГРЕЧКА 25 кг. Тел. 55-40-52.

ОТРУБИ, ДРОБЛЕНКА, ЗЕРНО, КАРТОФЕЛЬ Тел. 52-68-75.

САХАР МУКА (25/50 кг) РИС ОКОРОЧКА Тел.: 9-77-67, 6-70-31.

МУКА (Рубцовск) САХАР (Россия) РИС ГРЕЧКА 25 КГ Тел. 51-69-19.

Мука, сахар, комбикорм, крупы, отруби. Цены низкие. Тел. 51-48-78. ДОСТАВКА

МУКА в/с (Алтай) САХАР (Россия) ОКОРОЧКА Доставка 3-60-10

Доставка МУКА (Рубцовск) САХАР (Россия) РИС, ГРЕЧКА 25 кг. Тел. 55-67-74.

МУКА (Рубцовск) САХАР (Россия) ГРЕЧКА, РИС 25КГ Тел. 6-38-04.

МУКА САХАР, РЫБА, ОКОРОЧКА ДОСТАВКА Тел. 4-63-37.

МУКА в/с (Алтай) САХАР (Россия) ОКОРОЧКА Доставка 3-47-46

ПОЗДРАВЛЯЕМ!

С 35-летним юбилеем детского учреждения № 71

поздравляю наш дружный коллектив, любимых воспитанников и их родителей, ветеранов, всех, кто помнит, кто за эти годы вложил свою любовь и тепло в детские сердца.

Заведующая МДОУ № 71 Ковалевская Зоя Сергеевна.

УСАНОВА Валерия Петровича с юбилеем!

Не беда, что годы
Быстро мчатся,
Серебристый
Оставляя след,
Мы желаем тебе
Большого счастья,
Бодрости,
Здоровья,
Долгих лет.

Жена, дети, внуки.

Дорогую жену ШЕВКИНУ Галину Федоровну с юбилеем!

Отметив юбилея дату,
Стареть, пожалуй, не спеши.
Здоровья, радости, успехов
Желаем мы от всей души.
Пускай идут, идут года,
Но доброта твоя и сила
Пусть не стареет никогда.
Неважно, сколько
Лет пробило.

Муж, сыновья.

Вовочку ЧИЖЕВСКОГО с днем варенья!

Мы души в тебе не чаем,
С днем рожденья поздравляем
И с любовью щечки эти
Расцелуем в честь шестилетья!

Мама, папа, баба Галя, прабабушка, Аленка.

Праздник "Орифлэйм"
Только с 19 по 24 марта регистрация 5 руб.
И ВЫ СМОЖЕТЕ ПРИОБРЕТАТЬ ПРОДУКЦИЮ КОМПАНИИ СО СКИДКОЙ 30% И ВЫШЕ.
Обращаться: г.Ангарск, ул.Чайковского, 1а, офис 28. **Тел. 530-713**, спросить Люцию.

Милые женщины!
ДЛЯ ВАС В МАГАЗИНЕ "УНИВЕРМАГ" НА 2 ЭТАЖЕ
ОТКРЫЛСЯ НОВЫЙ ОТДЕЛ МОЛОДЕЖНОЙ ОДЕЖДЫ "МОДИС"
(В ОТДЕЛЕ ЖЕНСКОЙ ОДЕЖДЫ)

Оздоровительный центр фирмы "Лактовит"
предлагает эффективное разнообразное, с использованием новых методик лечение **заболеваний позвоночника.**
Прием ведет опытный невропатолог.
Тел. 6-84-67.
Адрес: 7 мрн, д.16.
Лицензия № 00414 от 17.09.98 г.

ЛЕЧИТЕ ПОЗВОНОЧНИК

- Все наше нездоровье происходит от нарушений в позвоночнике - эта аксиома известна людям издавна, - рассказывает доктор Анатолий Бобырь. - Еще в древних китайских текстах мы читаем: "Через небольшое соединительное отверстие между позвонками спинной мозг воспринимает жизненную энергию, рождаемую кровообращением, и передает ее всем частям организма через нервы".

Механика функционирования этого "древа жизни" проста и понятна. Между двумя позвонками расположены межпозвоночный диск и межпозвонковое отверстие, из которого выходят нервы, задача которых регулировать работу всех органов человека. Любое негативное влияние на организм - травма, радиация, нитраты в пище и так далее - вызывает изменения в диске, наиболее слабом месте организма. В результате постепенно позвоночник, который должен быть эластичным, делается в определенных местах неподвижным, "заблокированным", развивается явление, называемое остеохондрозом.

Межпозвоночный диск деформируется, выпячивается в сторону от нормального положения. В результате позвонки сдвигаются относительно друг друга и передавливают нервы, идущие к сердцу, печени, кишечнику, ногам, рукам.

Итак, именно остеохондроз вызывает болезни самых разных органов - холецистит, артроз, зоб, мастопатию, трофические язвы, гастриты, запоры, ревматизм, бронхит, астму, диабет, аллергию, атеросклероз, гайморит, мигрень, ишиас, неврастению, бессонницу и так далее, вплоть до облысения, угрей, ломких ногтей и пародонтоза.

Доктор Бобырь разработал безболезненный, нетравматичный, но высокоэффективный метод вертебральной (мануальной) терапии, с помощью которого он помогает больным с застарелой формой заболевания.

Тем людям, у которых изменения в позвоночнике не столь грубые, поможет специальная методика плантарного массажа, которой можно научиться на лечебных сеансах доктора Бобыря. Далее каждый сможет самостоятельно восстанавливать свое здоровье. " Вы будете сами способны сделать то, за чем вы сейчас обращаетесь к экстрасенсам и иглотерапевтам", - говорит Анатолий Иванович.

Плантарный массаж - это воздействие рукой на активные точки стоп. Таким образом, доктор А.Бобырь разработал комплексный метод лечения остеохондроза: кардинальный - мануальная терапия позвоночника и профилактический - массаж. В каждом городе, где Бобырь бывает неоднократно, у него складывается круг пациентов, и в каждую следующую встречу врач контролирует, как идет процесс реабилитации: если нужно, снова поправляет "непокорные" позвонки, показывает, какие упражнения надо делать, чтобы укрепить или растянуть нужные мышцы, рекомендует, плантарный массаж каких зон будет способствовать оздоровлению.

Доктор Бобырь говорит, что его метод еще ни разу не дал осложнений ни у одного пациента. Мамы, изучившие курс доктора Бобыря, закроют своим детям путь к хроническим тонзиллитам, фронтитам, гайморитам.

Эффективность лечения методом доктора Бобыря подтверждается лицензией Института патентной экспертизы Российской Федерации № 2005456.

До лечения

После лечения

Информационный фильм о методике лечения доктора Бобыря А.И. под названием "Я верну вам здоровье" будет демонстрироваться 25 МАРТА в 12 часов в кинотеатре "Родина". После сеанса - встреча с врачом. Для того чтобы попасть на сеанс, вырезку этого сообщения нужно поменять в кассе кинотеатра на входной талон с 22 по 25 марта с 13 до 19 часов. Лиц.№ 5 658431. ЛОК.

Российские х/б ткани дешево!

Ситец б/з 20 расцветок	10-00
Ситец плательный 30 расцветок	10-50
Фланель 15 расцветок	от 21-00
Полотенечная 10 расцветок	22-00
Ситец 1,5 м 10 расцветок	25-00
Бязь 1,5 м 10 расцветок	от 30-00
Тик пухо-перовой	от 30-00
Сатин	22-00

Адреса:
Ателье "Элегант", 8 мрн.
М-н "Жасмин", 75 кв-л.

А также нитки, замки-молнии, плечики и прикладные материалы.

Развивающий центр "ДОБРО"
принимает заявки на учебники и методическую литературу по системе Л.В.Занкова (1-4 и 1-3) издательств "Федоров", "Просвещение", "Дрофа", "Академия". Скидки.
Наш адрес: 178 кв-л, дом 2, здание почты, 2 этаж.
Телефон **54-60-06.**

ЗАО "Ангарскстройматериалы"

28 апреля 2001 года проводит в ДК "Строитель"

годовое общее собрание акционеров.

Повестка дня собрания:

1. Утверждение порядка ведения собрания.
2. Выборы счетной комиссии.
3. Утверждение годового отчета за 2000 г., баланса прибылей и убытков.
4. Утверждение отчета ревизора.
5. Выборы ревизора.
6. Утверждение аудитора.
7. Внесение изменений в устав ЗАО АСМ.
8. Выборы наблюдательного совета.
9. О дивидендах за 2000 г.
10. О продаже резервных акций.

Список акционеров, имеющих право участвовать в общем собрании, составлен по состоянию на 1.04.01 г. С материалами собрания можно ознакомиться с 16 по 27 апреля в плановом отделе с 10 до 16 часов. Начало регистрации в 9 часов, начало собрания в 10 часов.

ТЕЛЕВИЗОРЫ / МОНОБЛОКИ

СВ видео

ROLSEN	диагональ 54 см, плоские высококонтрастные кинескопы PANASONIC, 5 моделей, функция самодиагностики AUTOTEST, часы-календарь, автоподстройка блока питания 150-260 В	от 8205 руб.
HORIZONT	диагонали 51, 54, 70 см, кинескопы THOMSON, 8 моделей	от 5846 руб.
SONY	диагонали 37, 54 см, FD Trinitron WEGA, телетекст, режим Sound Mode автоподавление шумов, поворот изображения, защита от детей, автосортировка	от 9010 руб.
PANASONIC	диагонали 37, 41, 54 см, кинескопы Quintrix F TAU, лучшее разрешение градаций черного цвета, телетекст, выборочный замок на канал, абсолютно плоский экран	от 6198 руб.

также представлены телевизоры фирм PHILIPS, HITACHI, AKIRA, LG, FUNAI, RUBIN...

МУЗ.ЦЕНТРЫ / МАГНИТОЛЫ

JVC	бумбластер, наплечный ремень, пульт ДУ, высокая мощность, ударопрочный корпус	от 6751 руб.
	GRAND PRIX журнала салон AUDIO VIDEO № 8 2000 года	от 6830 руб.
DENON	оптимальный вариант для тех, кто хочет иметь большую HI-FI-систему, но не знает, куда ее поставить. Прозрачное, незамутненное схемами коррекции звучание	13490 руб.
PIONEER	презентабельные компонентные HI-FI-системы для офиса или домашнего интерьера в стиле «хай-тек».	от 13383 руб.

представлены муз. центры и магнитолы фирм TECHNICS, SONY, KENWOOD, LG

ВИДЕОМАГНИТОФОНЫ / ВИДЕОПЛЕЙЕРЫ / DVD

более 20 моделей фирм JVC, SAMSUNG, SONY, PANASONIC, PHILIPS, FUNAI — от 3460 руб.

ТЕЛЕФОНЫ/РАДИОТЕЛЕФОНЫ

более 30 моделей фирм PANASONIC, SIEMENS, SANYO, LG, GE — от 375 руб.

Предоставляем кредит на 3 месяца без начисления процентов.

Скидки при полной оплате стоимости товара.

Безналичный расчет.

КУХОННЫЕ ГАРНИТУРЫ
Польша-Россия, Швеция-Россия на заказ.

ДОСТАВКА

ТД «Сибирские узоры» К.Маркса,40, тел.: 52-24-13, 52-85-61
Магазин «Подарки» (салон новобрачных), Ворошилова,12, тел. 53-04-82.

Консультационная фирма "Школа предпринимателей"
Лицензия А 936447
КОМПЬЮТЕРНЫЕ КУРСЫ
ПОЛЬЗОВАТЕЛЬ ПК и Internet
Справки по ☎ 52-32-82.

Консультационная фирма "Школа предпринимателей"
Лицензия А 936447
В помощь
индивидуальным предпринимателям и юридическим лицам
Пакеты документов по новому налогообложению.
Справки по тел. 52-32-82.

Консультационная фирма "Школа предпринимателей"
Лицензия А 936447
Компьютер для бухгалтера
(Word 2000, Excel 2000, 1С Бухгалтерия 7.7).
Справки по ☎ 52-32-82.

ОАО "АНГАРСКЦЕМЕНТ"
примет на конкурсной основе менеджера в отдел маркетинга.
Требования:
- высшее образование;
- умение работать на компьютере;
- знание таможенного законодательства;
- возраст до 35 лет.

Обращаться в отдел маркетинга предприятия.
Тел.: 52-37-76, 52-37-13, 9-41-52.

ЧАСТНЫЕ И КОММЕРЧЕСКИЕ ОБЪЯВЛЕНИЯ

ТОРГОВЫЙ ДОМ **ГОРОДОК**
ВСЕ ДЛЯ СТРОИТЕЛЬСТВА И РЕМОНТА
✉ 215 кв-л, район фирмы "Автомобили"
☎ 54-79-44

НЕДВИЖИМОСТЬ

ПРОДАЮ

●Дачу 12 соток в садоводстве "Тополек". Тел.: 53-54-99, 55-54-25.

●Дачу в с/о "Утес". Тел. 522-671.

●Дачу в с/о "Любитель" (за 33 мрн, 55 соток) - 65 тыс.руб. Тел. 51-54-69.

КУПЛЮ

●Дачу (небольшой участок) с домом в Калиновке, Подсочке, Ясачной. Тел. 52-29-54.

АВТОМОБИЛИ

ПРОДАЮ

●А/м "Т-Калдина" 1993 г.вып., V 1,8 л, сигнализация, прогрев двигат., эл.пакет, цена 4,2 тыс.у.е. Тел. 52-53-96 после 18 часов.

●Раздатку КамАЗа, ЗИЛ-130 или поменяю. Тел. 6-36-41.

КУПЛЮ

●Литые диски тройные 4 шт. Тел. 4-99-91.

РАЗНОЕ

ПРОДАЮ

Гвозди 16-200 мм, электроды 3, 4, 5 мм. Доставка. Тел. 55-33-52.

НОВЫЕ МЯГКИЕ УГОЛКИ ЗА 4,5 т.р. Тел. 633-02.

КУПЛЮ

●Трубу, рубероид, метал.лист. Тел. 4-99-91.

●Примем радиодетали. Тел. 9-19-43.

Продаем:

- станок токарно-винторезный 16К 40-1,
- станок ножовочный М-8725,
- сварочный агрегат ВДУ-505,
- выпрямитель сварочный Вс-300, ВД-080/143,
- полуавтомат сварочный ПДГ 508,
- ножницы накладные СТД 9 АМ.

Справки по тел.: 57-58-59, 57-72-25.

Клиника "Инсайт", г.Новосибирск

Лицензия № 540199/00 от 31.09.2000 г.

Предлагает вам свои услуги:
избавиться методом коннекционно-лазерного блокирования
- от алкогольной зависимости,
- избыточного веса,
- табакокурения.

БЕСПЛАТНАЯ психотерапевтическая помощь в течение года.

Обращаться в ДК нефтехимиков, тел. 52-25-26.

ГОСУДАРСТВЕННАЯ СЛУЖБА ЗАНЯТОСТИ

СРОЧНО ТРЕБУЮТСЯ

(вакансии для граждан, особо нуждающихся в социальной защите и испытывающих трудности в поиске работы)

Валяльщик валяной обуви (инвалиды)	20-45	500-800
Водитель а/м кат. В, С (многодетные и одинокие родители)	25-55	1000-1300
Технолог-пищевик (инвалиды)	20-50	1200-2000
Машинист мельничного оборудования (многодетные и одинокие родители)	23-55	1100
Машинист зерноочистительной машины (многодетные и одинокие родители)	23-55	1100

Обращаться в Ангарский городской центр занятости населения по адресу: ул.Ворошилова,65, информационный зал.
http://webcenter.ru/~angozn

ОФИСНАЯ МЕБЕЛЬ

Фирма «ГАЛАКТ»

Фирма « Г А Л А К Т »

Изготовит офисную мебель:

НАИМЕНОВАНИЕ	РАЗМЕР	ЦЕНА
Стол письменный	140/75/68	1978-00
Стол приставной письменный	140/75/68	1990-00
Шкаф под одежду	71,5/194/58	3680-00
Тумбочка на роликах с замком	45/58,4/48,7	2030-00
Шкаф комбинированный со стеклянными дверками	71,5/194/35	3680-00
Шкаф открытый под документы	71,5/194/35	2105-00
Стол универсальный компьютерный	140/75/68	3185-00

АНГАРСК, ТЕЛ. 51-36-57.

С 26 марта 2001 г.

ОАО "Каравай"

начинает выплату поцентов за II купонный период
(с 26.12.2000 г. по 25.03.2001 г.)

по именным процентным облигациям 4-го выпуска, гос. № 4-04-20243-F.

На III купонный период (с 26.03.2001 г. по 25.06.2001 г.) объявляется процентная ставка в размере 20% годовых.

Приглашаем всех владельцев облигаций данного выпуска получить начисленные суммы по адресу:

1-й хлебозавод, 215 кв-л, тел. 54-18-50.

"Интех-Сервис"

7 лет на рынке средств связи!

ТЕЛЕФОННЫЕ АППАРАТЫ

РОССИЙСКОГО И ИМПОРТНОГО ПРОИЗВОДСТВА

Радиотелефоны, автоответчики, факсимильные аппараты, мобильные стандарта GSM, телефоны для дома и офиса.

- Гарантия 12 месяцев,
- собственный сервис-центр,
- профессиональные консультации по средствам связи.

Адрес: г.Ангарск, ул.Чайковского, 1а, офис 22. Телефон (3951) 53-50-27.

Снимем в аренду

магазин.

Тел. 55-10-54 в раб.дни.

Садоводство **"Калиновка"**

имеет свободные участки

в Архиреевке, Калиновке по берегу Китоя.

☎57-84-91.

Предприятие

"АЛЬТЕРНАТИВА"

ИЗГОТОВИТ И УСТАНОВИТ металлические двери, решетки, гаражные ворота.

- Выполнит электромонтажные работы любой сложности.
- Ремонтно-строительные работы.
- Штукатурные работы.
- Сантехнические работы любой сложности.

Предлагает "КСД-А" - состав для защиты древесины от воспламенения и гниения.

Тел.: 95-53-90, 57-54-86, 57-63-08.

Стоматологический центр «ЕВРОДЕНТ»

Безболезненное лечение и реставрация зубов

новый вид протезирования

БЕЗМЕТАЛЛОВАЯ КЕРАМИКА

- коронки, вкладки, накладки (виниры)

А ТАКЖЕ ВСЕ ВИДЫ ПРОТЕЗИРОВАНИЯ

- металлокерамика, бюгельные зуб. протезы и др.

ОРТОДОНТИЧЕСКОЕ ИСПРАВЛЕНИЕ НЕПРАВИЛЬНОГО ПОЛОЖЕНИЯ ЗУБОВ И АНОМАЛИЙ ПРИКУСА У ДЕТЕЙ И ВЗРОСЛЫХ

- Материалы от ведущих мировых производителей.
- Гарантия на все виды услуг. Инфекционный контроль.
- Бесплатное лечение по полисам добровольного медстрахования "ТАСО-Мед".
- Форма оплаты любая.

Адрес: Ангарск, 50 кв-л, дом 2, тел. 52-66-77, ост. трамвая «Московская», с 9 до 19 часов, суббота и воскресенье выходные.

Лицензия областного комитета здравоохранения № 000550-000554. (221)

ПРЕДПРИЯТИЕ ИЗГОТОВИТ МЕТАЛЛИЧЕСКИЕ ДВЕРИ, РЕШЕТКИ, ГАР.ВОРОТА.

КУПИМ ЭЛЕКТРОДЫ, КРАСКУ, МЕТАЛЛ.

☎ 53-27-79.

Изготовим и установим

мет. двери с надежными замками, решетки, ворота.

Устанавливаем замки, сверлим бетон и другое.

☎ диспетчера **56-08-87.**

в кредит

МЕТАЛЛИЧЕСКИЕ ДВЕРИ, РЕШЕТКИ, ТЕПЛИЦЫ

☎ 57-81-67, 57-81-68.

"БАФОРС"

АККУМУЛЯТОРЫ

6СТ-55ЭМ	605 руб.
6СТ-60ЭМ	635 руб.
6СТ-75ЭМ	745 руб.
6СТ-90ЭМ	865 руб.
6СТ-132ЭМ	1250 руб.
6СТ-182ЭМ	1865 руб.
6СТ-190ТМ	1995 руб.
6МТС-9(мото)	205 руб.

Гарантия на все типы аккумуляторных батарей 12 месяцев

г.Ангарск, ул.ЖАДНОВА,3, тел.: 53-59-02, 53-74-20.

РЕМОНТ ХОЛОДИЛЬНИКОВ

Сертификат соответствия № 00005923

☎ дисп.6-04-55, 63-222.
☎ маст. 98-88-58.

МОТОР-КОМПРЕССОРА "АТЛАНТ"

Срочный ремонт
отечественных, импортных бытовых и промышленных

ХОЛОДИЛЬНИКОВ

РЕМОНТ НА ДОМУ. ГАРАНТИЯ.

☎ 55-64-04, 9-14-45.

Сертификат № 00077038.

"САКУРА"

НЕДВИЖИМОСТЬ

ТИП	РАЙОН	ЭТАЖ	ПЛОЩАДЬ общ.	ПЛОЩАДЬ жил.	ПЛОЩАДЬ кух.	БАЛ. ТЕЛ.	С/УЗЕЛ	ЦЕНА т.РУБ.
1-комн.	6а мрн	1/4	36.0	17.6	8.4		разд.	135.0
1-комн.	7 мрн	2/5	33.0	17.3	9.0	БТ	разд.	160.0
1-комн.	7 мрн	4/5	32.9	16.2	8.3	Б	разд.	55.0
1-комн.	10 мрн	2/5	30.7	8.4	6.0	Б	совм.	140.0
1-комн.	11 мрн	1/9	28.3	14.0	7.0	Л	совм.	130.0
1-комн.	106 кв.	4/4	41.0	18.5	10.0		совм.	170.0
1-комн.	107 кв.	1/4	40.2	17.7	8.0	Т	разд.	160.0
2-комн.	6а мрн	5/5	47.1	27.3	6.0	Б	разд.	170.0
2-комн.	9 мрн	3/5	45.0	30.1	6.5	Б	совм.	165.0
2-комн.	19 мрн	4/5	51.0	30.7	9.0	БТ	разд.	250.0
2-комн.	95 кв.	2/5	50.9	29.8	9.0	Б	разд.	230.0
3-комн.	219 кв.	4/5	63.5	41.6	9.0	ЛБТ	разд.	330.0
3-комн.	192 кв.	4/9	62.7	40.1	8.5	ЛТ	разд.	13т.у.е.

ОБМЕН, КУПЛЯ, ПРОДАЖА

САКУРА

☎ 54-33-32
www.sakura.da.ru

Фирма "Автомобили"

Официальный дилер "АвтоВАЗа"

17/17А мк-рн. Магазин работает без выходных и перерыва на обед.

Тел.: 4-38-90, 54-05-95.

ВАЗ-21053	белый	105 000 руб.
ВАЗ-21060	гранат, темно-зеленый	103 625 руб.
ВАЗ-21065	гранат	104 000 руб.
ВАЗ-21074	белый	108 000 руб.
ВАЗ-21093	изумруд, мираж, приз	134 500 руб.
ВАЗ-21102	мираж	168 000 руб.
ВАЗ-21310	фиолетовый	130 000 руб.
ВАЗ-21213	ярко-белый, фиолетовый	127 000 руб.
ГАЗ-3110, 150 л.с.	мурена	138 000 руб.
Автоприцеп	красно-коричнев.	9 200 руб.
Мини-яхта	бело-голубой	8-12 т.руб., 20 т.руб.
HONDA PRELUDE	красный	131 500 руб.
KIA SPORTAGE	синий	153 000 руб.
УАЗы	всех моделей	от 83 до 124 т. руб.

Тюнинг на любые модели автомобилей ВАЗ.

Доставлены ж/д транспортом. Возможен обмен на ГСМ.

Производственный кооператив

"Прогресс"

изготавливает и реализует:

по самым низким ценам памятники, цветники, столбики, надгробные и облицовочные плиты из мрамора и бетона.

Хранение памятников до весны бесплатно.

Адрес предприятия: г. Ангарск, ул. Файзулина, 10 106 квартал, во дворе магазина "Карлен",

☎ 52-20-35

Коллектив АПК "ТЕЛЕТОН" выражает глубокое соболезнование Цыпленковой Елене по поводу безвременной смерти отца

ЦЫПЛЕНКОВА Александра Валентиновича.

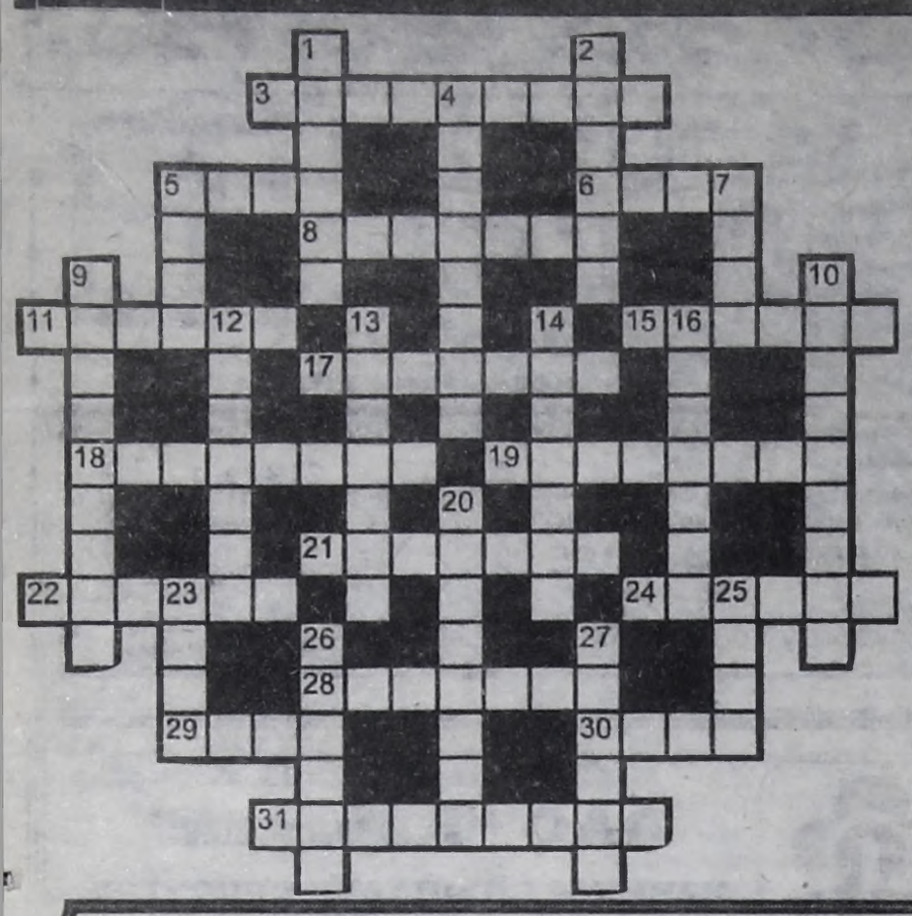

КРОССВОРД "КУНА"

ПО ГОРИЗОНТАЛИ: 3.Женские украшения не из драгоценных камней. 5.Буква древнерусского алфавита. 6.Шотландская юбка. 8.Совокупность качеств, доставляющих наслаждение взору, слуху. 11.Прилавок для продажи закусок, напитков. 15.Сочетание нескольких звуков в музыке. 17.Нечто загадочное, необъяснимое (разг.). 18.Толстая бумага или ткань с выпуклым рисунком. 19.Аквариумная рыбка. 21.Ковш, употребляемый в старину для питья вина. 22.Специально оборудованное вместилище для сыпучих материалов. 24.Юноша, молодой человек (разг.). 28.Свидетельство о рождении. 29.Женское имя. 30.Званый вечер. 31.Сожаление, признание в совершенной ошибке, неправильном поступке.

ПО ВЕРТИКАЛИ: 1.Движение мышц лица, выражающее внутреннее душевное состояние. 2.Титул чиновника на Руси. 4.Черта характера, которая не красит. 5.Титул правителя в Турции. 7.Смысл, разумное содержание чего-нибудь. 9.Поддельный жемчуг, стеклянный бисер. 10.Искусственно ограненный алмаз. 12.Отборный розовый целебный чай. 13.Река в США, правый приток Миссисипи. 14.Край, крайняя часть какой-нибудь местности. 16.Четырехколесная повозка с открытым верхом. 20.Коктейль, смесь водки с апельсиновым соком. 23.Старинная русская монета. 25.Усиление, укрепление. 26.Заложник. 27.Овощи, каша к мясу, рыбе.

ОТВЕТЫ НА КРОССВОРД В № 29

По горизонтали: 1.Савойя. 4.Бронза. 8.Иконотека. 9.Плюс. 11.Стан. 13.Кредо. 14.Ариана. 16.Карлик. 18.Женственность. 19.Туника. 21.Нацвет. 23.Нуоро. 24.Маис. 26.Баул. 27.Тюбетейка. 28.Каркас. 29.Ставка.

По вертикали: 1.Скупка. 2.Офис. 3.Ягодка. 4.Брелок. 5."Орас". 6.Акинак. 7.Болезненность. 10."Юбилейный". 12.Толстовка. 15.Носок. 17.Акола. 19.Темрюк. 20.Анабас. 21.Нониус. 22.Тальма. 25.Стек. 26.База.

АФИША АФИША АФИША АФИША

ПОШЛИ В КИНО! ПОШЛИ В КИНО!

К/т "РОДИНА", тел. 55-41-02

22-25 - "Правила боя". Премьера.
26-1 - "Сбежавшая невеста".
Начало в 15, 17, 19 часов.
30-1 - "Без чувств". Начало в 17, 19 часов.

Ура, у нас каникулы!

24-25 - "Ералаш" 78-83.
26-29 - "Собачье счастье".
30-1 - "Зоопарку снятся сны".
Начало в 12 часов.
26-29 - "Зловредное воскресенье".
30-1 - "Незнайка на Луне".
Начало в 13 часов.

К/т "МИР", тел. 53-24-18

23-25 - "Сбежавшая невеста".
26-1 - "Правила боя". Премьера.
Начало в 15, 17, 19 часов.

Ура, у нас каникулы!

22-25 - "Полет навигатора".
26-1 - "Приключения волшебного глобуса, или Проделки ведьмы".
Начало в 13 часов.

К/т "ПОБЕДА", тел. 52-36-23

22-25 - "Свадьба". Премьера.
Начало в 15, 17, 18.30.
26-1 - "Справедливость полицейского".
Начало в 17, 18.30.
26-1 - По заявкам ангарчан снова на экране "Серенада солнечной долины".
Начало в 15 часов.

Ура, у нас каникулы!

22-25 - "Незнайка на Луне".
26-1 - "Легенда о белом драконе". Начало в 13 часов.

СКОРО! Премьера отечественного фильма **"ЗВЕЗДОЧКА МОЯ НЕНАГЛЯДНАЯ".** СКОРО!

К 50-летию Ангарска фирма "МОБИТЕЛ", сотовая связь, организует благотворительные киносеансы в к/т "МИР" с 24 марта по 1 апреля. Каждый день - новый фильм. Вход свободный.

ДК "СОВРЕМЕННИК" ☎ 54-50-13

23 марта
ПЛОЩАДЬ ДК
Парад , показательные выступления. Выставка оружия и боевой техники. 16.00
Вечер памяти "Мы помним...", посвященный памяти сотрудников милиции, погибших в мирные дни.
17.00. Вход свободный.

24 марта
Народный театр "Факел"
Сказка **"Иван да Марья"**
Театральный зал, 12.00.

29 марта
Спектакль Иркутского театра им.Охлопкова
Ю.Эдлис **"Бульварный роман"**
с участием В.К.Венгера
Малый зал, 18.00.

31 марта
Ночной клуб **"Анекдот-шоу"**
Приколы, розыгрыши, десятка лучших анекдотов!
Закажите столик - будет интересно. Начало в 23.00
Клуб **"Муза"**
Вечер отдыха
"Смех - залог здоровья". В 18.00

1 апреля
Шоу толстушек
"А полненькие снова в моде!"
Билеты уже продаются.
Начало в 17.00.

ДК НЕФТЕХИМИКОВ ☎ 52-25-22

24 марта
Клуб садоводов-любителей "Академия на грядках"
Тема: **"Как вырастить здоровый картофель для длительного хранения".**
Начало в 10 часов.

24 марта
Концерт дуэта Полонских
(пианисты из Новосибирска).
Начало концерта в 15 часов.

25 марта
Концерт симфонической музыки.
В программе произведения Баха, Корелли, Вагнера.
Начало концерта в 15 часов.

ДК нефтехимиков
театр **"ЧУДАК"**
спектакли, посвященные Международному дню театра
24 марта, суббота
25 марта, воскресенье
Клод Манье
"Услуга за услугу, мадам".
Начало в 17 часов.

Театр сказок приглашает взрослых и детей на веселое озорное представление.
25 марта
"Ну, Барабашка, погоди!"
Начало в 12 часов.

27 марта
Клуб кинофото-путешествий.
Начало в 19 часов.

Ангарчане, ангарчанки!

24 марта весенний карнавал "Мода, музыка, цветы", в программе:
- богатство изысканных цветов - от садового центра "Флер";
- фавориты весны - салон мод "У Татьяны";
- легендарные женщины Приангарья;
- сюрпризы "кожаного короля";
- волнующий каскад фантазий - от салона модной прически "Ангарушка" ДК нефтехимиков;
- золотая свадьба Ангарска;
- "парфюм-букет" - праздничная выставка-продажа;
- феерия света, музыки и танца - шоу "Маргарита", ансамбль бального танца "Сюрприз", эстрадные солисты. ***Начало в 18 часов. Билеты в кассе ДК.***

ФЕСТИВАЛЬ

Отдел по культуре и молодежной политике
Детская общественная организация "Любители театра"
проводят фестиваль детских театральных коллективов, посвященный 50-летию г.Ангарска,
"Театральная карусель-2001"
во Дворце творчества детей и молодежи

Время	спектакль	коллектив
24 марта		
11.00	Открытие фестиваля	
11.30	"Школа клоунов"	Театр "Родничок" ДК нефтехимиков
13.00	"Теремок"	Театр "Радуга", школа 15
14.00	"Веселые уроки Виктора Драгунского"	Театральный класс школы 19
16.00	"Солнечный удар"	Театр "Канителька" ЦО 8
18.00	"Предназначено на слом"	Театр "Перемена" ЦРТДиЮ "Гармония"
25 марта		
11.00	"Белоснежка и семь гномов"	Театр "Росток", школа 4
13.30	"Утро-это часть ночи"	Молодежная студия театра "Факел"
15.00	"Колобок против Дебиленко, по которому плачет милиция"	Театр юного зрителя на Московской
17.00	"Мастера"	Театр "Юность" г.Усолье-Сибирское
18.30	"Час моржей"	Театр "Родничок" ДК нефтехимиков
26 марта		
11.00	"По щучьему велению"	Театр-студия "Лукоморье" ЦО 8
13.00	"Родительская суббота"	Театр-студия "Ералаш" ДК "Дружба"
15.00	"История любви"	Театр "Шкода", школа 11
17.00	"Я вечности не приемлю"	Театр "Дионис", лицей № 1

ДК "СТРОИТЕЛЬ" ☎ 52-32-75

24 марта
22.00
Клуб "Кому за 25".

25 марта
18.00
Клуб "Будем знакомы"

28 марта 17.30
Городские соревнования по шахматам.

ДК "ЭНЕРГЕТИК" ☎ 52-27-88

24-25 марта
11.00 Городская конференция "Молодость. Творчество. Современность".

РЕДАКТОР О.Н. Тюменев.

Адрес редакции: 665830, г.Ангарск, ул.Ленина, 43. e-mail:vrem@irmail.ru

Время
АНГАРСКАЯ ГОРОДСКАЯ ГАЗЕТА

Редактор: 52-24-85. Зам.редактора: 52-23-17. Ответственный секретарь: 52-32-17. "Горячий телефон": 52-26-58. Репортерская группа: 52-25-46. Журналисты: 52-36-04, 52-37-90. Отдел рекламы: 52-21-37. Отдел подписки и доставки: 52-29-55.

● Все справки по содержанию объявлений - у рекламодателя. ● Мнение авторов публикаций не обязательно отражает точку зрения редакции.
● Редакция работает с письмами по закону о средствах массовой информации - рукописи не рецензируются и не возвращаются.

(R) -материалы, помеченные этим значком, являются рекламными, заказными.

Отпечатано в типографии АО НПО "ОБЛМАШИНФОРМ", г. Иркутск, ул. Советская 109 "б". Зак. № 599.
Время сдачи в печать 14.00 час.

Верстка журналистских материалов Ю. Лунев.
Верстка рекламы С. Эрдынеева.
Ответственные корректоры А.Соколова, С. Шатохина.
Дежурный по выпуску номера С. Злобина.

Учредитель: журналистский коллектив городской газеты «ВРЕМЯ». Свидетельство о регистрации № И-0137.

Тираж 29.500 экз.