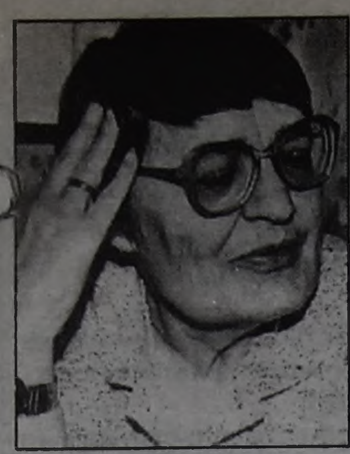
М.БАРСУКОВА

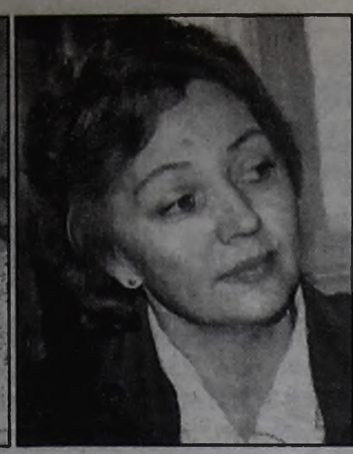
Г.КОСТЮЧЕНКО

О.ПОТАПОВА

М.ВЕРХОТУРОВА

Е.ТИШКОВА

и ещё 50 женских историй

ЧЕТВЕРГ, 8 МАРТА 2001 года, №27 (11037)

ГОРОДСКАЯ ГАЗЕТА

Время

Розничная цена 5 руб.

Издается с 24 ноября 1951 года. Выходит три раза в неделю

Слово редактора

Дорогие ангарчаики!

Пусть на улице необычный для вашего праздника мороз. Уверен, горячая любовь ваших близких придаст этому дню поистине весеннюю теплоту. А весна придет. Она уже чувствуется.

И пусть не только в этот день вас окружают любовь и внимание!

Желаю всем вам счастья, здоровья и много-много весен!

Ваш Олег ТЮМЕНЕВ.

ТЕМА ДНЯ

ЕСТЬ В ЖИЗНИ СЧАСТЬЕ!

Наши корреспонденты решили его найти

Что мы желаем нашим женщинам в этот весенний праздник? Правильно — счастья. А хорошо ли мы представляем, в чем оно, женское счастье? Когда нас в редакции попросили попытаться это четко сформулировать, мы, честно сказать, чего только не наговорили. Но нам сказали: «Вот езжайте по городу, ищите счастливых женщин, и пусть они вам и расскажут, в чем оно, это женское счастье, заключается». Ну мы и поехали.

Но куда ехать-то? Получается что-то вроде классического "пойди туда, не знаю куда, найди то, не знаю что". Ну где более всего могут понимать в счастье? По нашим, мужским, понятиям, поскольку для женщин главное, как бы нашего брата «охомутать», — в отделе записи актов гражданского состояния, по-народному говоря, в ЗАГСе. Вперед, в этот инкубатор простого человеческого счастья!

Нам так повезло, что мы не просто там сразу нашли счастливого человека, но такого человека, который кое-что понимает в счастье просто по профессиональной обязанности. Как оказалось, у штатного психолога отдела ЗАГСа, в этот предпраздничный день случился день рождения. И мы попали как раз в момент, когда коллеги поздравляли ее с этим событием. Судя по тому, что мы видели, в коллективе Татьяну Анатольевну любят. И, согласитесь, это уже можно считать счастьем.

Итак, вот наша первая героиня: **Татьяна Анатольевна БУЦЕЛЕВА,** 1953 года рождения. **Два высших образования. Практикующий психолог.** Недавно отметила серебряную свадьбу. Двое детей плюс внук. По гороскопам — зодиакальному и восточному — Рыба и Змея. Рыба — «мила и очаровательна; женщина, о которой только может мечтать мужчина; любит глубину...» Змея — «не болтлива и много размышляет, это интеллектуал и философ; у нее как будто есть шестое чувство...» Можно еще приводить лестные для таких людей гороскопные характеристики, но обратимся к реальному человеку.

Татьяна как психолог работает не только с готовящимися к вступлению в брак, но и помогает решать семейные проблемы, в том числе и проблемы родителей с детьми. Равно как и проблемы детей с родителями.

— Совершенно не боюсь показаться нескромной, но я действительно счастлива, — говорит наша Татьяна (а надо сказать, что в ангарском ЗАГСе из 16 работников — 6 Татьян). — У меня интереснейшая работа. Замечательный муж, которого я очень люблю, не сомневаюсь, что и он меня любит. Он фактически закончил со мной оба моих высших образования, и я сегодня не знаю, кто из нас больше психолог: я или он.

— Но в чем оно, счастье?

— Счастье? Я с радостью иду на работу. Потому что это каждый раз новые интересные люди. Да, с проблемами, но, помогая им, я и для себя что-то новое открываю и решаю какие-то свои проблемы. И — я с радостью иду домой после работы. Потому что там люди, которых я люблю и которые любят меня.

Расскажу вам один случай. Работала я с одним мальчиком, лет одиннадцати, у него были проблемы с родителями, в частности, с отчимом. Однажды после очередного занятия я его спросила о том, что он чувствует. Он так сказал: «Мне сейчас так хорошо, что больше уже ничего не надо». И действительно, в той семье, когда они поняли, чем портили друг другу жизнь, эта жизнь стала намного лучше.

— Татьяна Анатольевна, как вы считаете, судьба человеку предопределена или он что-то может в ней изменить? И еще, что важнее для счастья: материальное благополучие или духовная наполняющая?

— Судьба? Да. Что-то такое, наверное, есть. Но человек, если он очень хочет изменить предначертанное и приложит для этого все силы, может вырваться из «колеи». Я выросла в проблематичной семье. Но вот получила два диплома, занимаюсь любимым делом и, смею надеяться, уважаема людьми.

Что до дилеммы материальное-духовное, то для меня здесь выбора нет, все давно решено. Когда несколько лет назад случилось несчастье с моим мужем... Когда средства материальные вроде бы есть, а помочь ты не можешь и любимого человека теряешь... То что толку в тех деньгах? К счастью, Бог сохранил нас друг для друга.

И мы теперь еще больше ценим каждый день, прожитый вместе.

Итак, мужики, чтобы сделать Ее счастливой: Первое. Не жди, когда поймут тебя, пойми Ее. Второе. Цени каждый час и миг, проведенный рядом с любимой. И тогда она тоже будет счастлива рядом с тобой.

(Продолжение на стр. 2)

Милые, дорогие женщины!

В этот славный весенний праздник - День 8 Марта - примите искренние поздравления, заверения в признательности и любви!

Вы делаете нашу жизнь краше, а нас, мужчин, вдохновляете на подвиги. Будьте счастливы! Будьте вечно молоды! А еще - будьте просто Женщинами - сильными и слабыми, немного капризными, мудрыми, красиво усталыми, а главное -

ЛЮБЯЩИМИ И ЛЮБИМЫМИ !

С глубоким уважением и почтением депутат Государственной Думы РФ К.Б. ЗАЙЦЕВ.

ГРАДУСНИК

ПОТЕПЛЕЕТ ТОЛЬКО ДНЕМ

По данным ГМЦ, 8 марта в Ангарске ожидается временами небольшой снег, ветер юго-восточный 3-8 м/сек. Температура днем +1/-4, ночью -18/-23 градуса. 9 марта днем +3/-2, ночью -14/-19 градусов.

И. К.

ТОЛЬКО ФАКТЫ

САМЫЕ-САМЫЕ

Накануне праздника по просьбе нашей газеты Центр социологических исследований Виктора ТОЛСТИХИНА провел социологический опрос на САМЫХ ИЗВЕСТНЫХ АНГАРЧАНОК.

Людям было предложено выбрать из общего списка самые «громкие» в городе фамилии.

Список был составлен журналистами газеты и включал в себя фамилии 50 ангарчанок самого разного возраста, профессий и социального положения.

В итоге наибольшее число голосов получили:

Лидия СУВОРОВА, директор школы предпринимателей

Светлана КОРОЛЕВА, директор Ангарской швейной фабрики

Валентина МИЛЕНЬКАЯ, директор основного производства мясокомбината «Ангарский»

Татьяна БАЧИНА, бывший начальник отдела культуры

Любовь ЗАЙЦЕВА, директор «Лактовита»

Наталья ЛЕДЯЕВА, начальник отдела здравоохранения

Галина ТУМАНОВА, начальник налоговой инспекции

Нина БАРМАНОВА, заслуженный журналист газеты «Время»

Ирина САФРОНОВА, депутат Думы АМО

Валентина ЮСОВСКИХ, главный врач профилактория «Жемчужина»

ЖЕНСКОЕ СЧАСТЬЕ

НУ И ГДЕ ТЫ, ЕДИНСТВЕННЫЙ?

В школе № 17 мы познакомились с Татьяной КОВАЛЬ, учительницей начальных классов.

— Назвать себя полностью счастливой я бы не рискнула, — призналась Татьяна Борисовна. — Все-таки для полного женского счастья нужно еще, чтобы был рядом тот, единственный. У меня пока такого нет. А учительская работа еще и возможности где-то с ним встретиться не дает. Но счастье - категория непостоянная. Сегодня тебе хорошо - и ты счастлива. Завтра возникли проблемы - и жизнь уже не мила. И счастлив тот, кто может жить легко. К сожалению, учителю это не всегда удается. Общение с детьми постоянно держит в напряжении, тут не расслабишься. Но и радость в общении с ними невероятная.

Такое впечатление, что у Татьяны настоящее счастье все время где-то рядом. Не хватает каких-то полшага. Симпатичная, очень милая, по старорусским меркам красивая, что называется, кровь с молоком, она до сих пор не нашла своего милого. Учителем стала, потому что мечтала об этом с детства, но, хоть в открытую об этом не говорит, чувствуется — полного удовлетворения от любимого дела не получает (а кто бы был полностью доволен, даже при самом неограниченном энтузиазме, работой, которая не оплачивается по достоинству?). И даже в лотерее у Татьяны номер ее билета всегда не совпадает на одну-две цифры с выигрышным номером.

Но ведь не унывает! Радуется счастью и здоровью близких. Радуется успехам своих учеников. Просто радуется жизни. И верит в свою звезду.

Мужики, которые свободные, есть замечательная женщина, которой и всего-то нужно, чтобы рядом оказался надежный, верный, любящий ее человек. Уверены, тот, кто сделает ее счастливой, и сам будет счастлив.

(Продолжение на стр. 3)

СКОРО!

В "Прямой линии" газеты "Время" на взрослые вопросы взрослых людей ответит продавец-консультант магазина "Интим" Ирина РОДИОНОВА.

Звоните 14 марта, в среду, с 17 до 19 по тел. 52-23-17.

АНХК

МАЗУТ ДЛЯ МОНГОЛИИ

В марте АНХК отправит по зарубежным адресам 180 тысяч тонн нефтепродуктов. Это значительно выше поставок предыдущих месяцев. Как сообщила **Любовь ФУРСОВА, начальник экспортного отдела управления логистики «ЮКОС-РМ»,** рост экспорта произойдет за счет увеличения поставок мазута и летнего дизельного топлива. Сегодня нефтехимическая компания полностью обеспечивает своими нефтепродуктами рынок Монголии.

Открывшаяся для АНХК возможность поставлять свою продукцию за рубеж объясняется повышением мировых цен на нефтепродукты и снятием квот на продажу некоторых видов ГСМ.

Ольга КРАСНОВА.

СПОРТ

САМЫЕ ВЕСЕЛЫЕ ДЕЛЬФИНЫ В АНГАРСКЕ!

Юные пловцы школы плавания бассейна "Ангара" продолжают подтверждать свое лидирующее положение в области. На проходивших в Ангарске областных соревнованиях "Веселый дельфин", в которых участвовали мальчики 1987-88 г.р. и девочки 1989-90 г.р., они выступали прекрасно. Мало того, что в отдельных дистанциях более 10 ангарских пловцов стали победителями и призерами, так и в плавательном троеборье, включающем выступления на трех дистанциях - 100 м, 200 м комплексным плаванием и 800 м, впереди опять ангарские ребята.

У мальчиков победителем стал П.Габов (тренер В.Володенко), а у девочек отличились сразу две воспитанницы тренера В.Бурковой - В.Кишеня заняла 1 место, а И.Николаева второе.

Андрей ДЕРЕВЦОВ.

На снимке: *победитель в троеборье В.Кишеня.*

ЧП

ПУЛЯ ПЕРЕД УРОКОМ

6 марта в подъезде стреляли в 15-летнего подростка

В школе №19 тема обсуждения номер один - ранение девятиклассника Евгения ДЬЯЧЕНКО. Вчера, как обычно, без десяти восемь Женя вышел из квартиры и тут же получил удар по голове, потерял сознание. Двое в масках (предположительно 17-18 лет) втащили его в квартиру и начали избивать. Но Евгений оказался не робкого десятка: пришел в себя, раскидал преступников (по комплекции он их превосходил) и вырвался из квартиры. На его крик о помощи выбежали соседи. Это, очевидно, и спугнуло преступников: убегая, они выстрелили в подростка. В БСМП Евгения доставили с диагнозом «огнестрельное ранение в грудную клетку и ушибленная рана лица». Сейчас жизнь подростка вне опасности.

Все учителя и одноклассники в недоумении: Евгений пришел в школу в прошлом году, учится средне, ведет себя спокойно. Живет с мамой и бабушкой.Свободное время целиком посвящает учебе в модельном агентстве «Model pro». Что явилось причиной нападения, покажет следствие.

Елена ВЕТРОВА.

ЛУННЫЕ СУТКИ

8 марта	- 14 л.с. - с 17.00
9 марта	- 15 л.с. - с 18.28
10 марта	- 16 л.с. - с 19.56
11 марта	- 17 л.с. - с 21.20
12 марта	- 18 л.с. - с 22.43
13 марта	- 18 л.с. - весь день
14 марта	- 19 л.с. - с 00.02

Лунные сутки рассчитаны на координаты г.Ангарска Светланой РАЗУМОВСКОЙ.

БАЙ!

ДУШИТЕЛЬ ЗАБРАЛ МЕШОК САХАРА

В субботу, 24 февраля, в 182 квартале была задушена в своей квартире 74-летняя пенсионерка. Убийца забрал из квартиры мешок сахара, старенький телевизор «Темп» и самосшитый кошелек. Опергруппа установила, что старушка дверь открыла сама, следов взлома не обнаружено. Анализ раскрытия подобных преступлений показывает, что в массе случаев убийцами являются наркоманы, так или иначе знакомые с жертвой. Они проживают недалеко по соседству и за дозу готовы пойти на любое преступление. Уголовный розыск просит граждан, что-либо знающих о личности убийцы, сообщить по тел.: 4-39-09, 4-39-14, 4-39-54, 4-39-15, 4-39-20.

Игорь КАРИП.

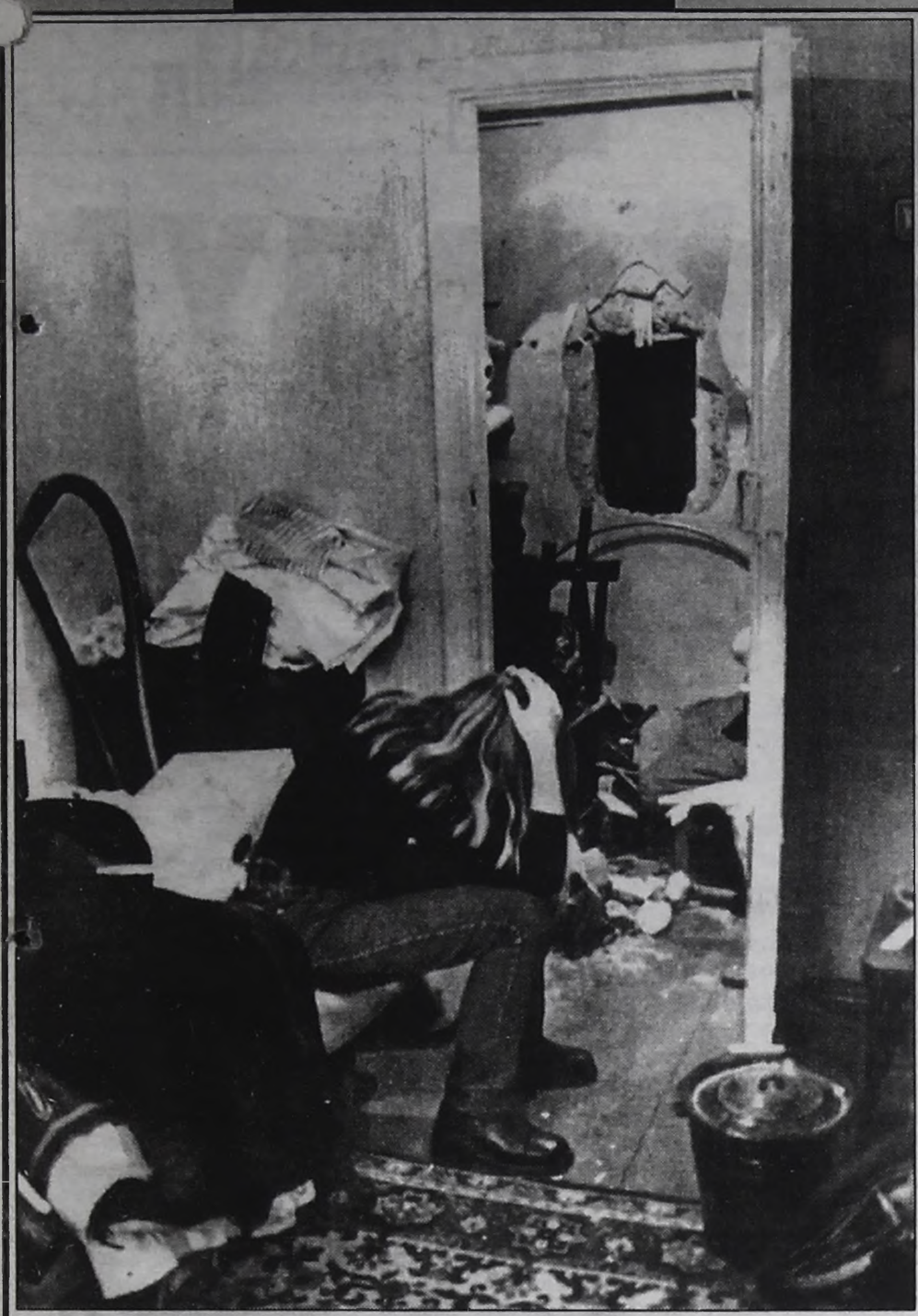

КАРАУЛ!

Дыра

Внешне в жизни Натальи КУЖАЕВОЙ было все нормально. Живет с дочкой в двухкомнатной квартире. Хоть и хрущевка, но на двоих вполне хватает. Работа (Наталья — ветеринар на птицефабрике) не денежная, зато любимая. Было и накопленное годами «богатство» — кое-какая бытовая техника. Все рухнуло в один момент, когда 5 марта, придя домой из школы, дочь Юля обнаружила дыру в стене «тещиной комнаты», соединявшую их квартиру с наркоманским притоном. Из квартиры пропали видеомагнитофон, музыкальный центр и золотые украшения.

На самом деле Наталья еще задолго до кражи потеряла покой. Не жизнь, а дыра какая-то: несчастья на голову валятся, а ты ни вылезти, ни на помощь позвать не можешь.

Она почувствовала, что «попалась», когда в соседской квартире (по адресу: 47-3-36) два года назад сменились жильцы. Вместо бабушки с дедушкой появились молодые... наркоманы. Каждодневные и еженощные дебоши, скандалы и драки. Наркоманы в квартире по ночам забивали собак, пронзительный визг стоял на весь дом. Наталья думала было вызвать милицию, но потом решила — не приедут из-за каких-то собак, бывает, людей убивают, и то их не дождешься. Но к участковому все-таки соседи по подъезду обращались. Постоянно, как в последнюю инстанцию, жаловались в ЖЭК-

Но оказалось, ЖЭК тоже в дыре находится. Рассказывает **Михаил ДРЕСВЯНСКИЙ, начальник ЖЭКа-3:**

— Мы постоянно по паспортному режиму ведем работу. Сами с обходами бываем, на жалобы реагируем. В той квартире тоже были. Она приватизированная, владелец Александр З., 1972 года рождения, в квартире не прописан и не проживает, заселил туда своего брата Константина З., 1977 года рождения. Этот Константин — наркоман, превратил квартиру в притон. Я же не могу техников (женщин) отправить притон разгонять. Это обязанности милиции, участковых. По результатам наших обходов и работы с жалобами жильцов мы каждый месяц пишем в УВД официальные письма, где сообщаем адреса неблагополучных квартир. В письмах за 31 декабря 1999, 30 марта 2000, 13 июля 2000 и 15 февраля 2001 г. упоминался адрес притона в 47-м квартале. Все эти письма в милиции регистрируются, но уходят как в пустоту — ни одного ответа о принятых мерах по этому адресу мы не получили.

Но что милиции до простых граждан, она в своей дыре живет: то у них бензина нет, то штаты сокращают, то им санкцию не дают, то посылают покой администрации охранять, пока та читает распоряжение об увольнении директора БТИ... В такой ситуации до притонов ли? Руки не доходят. Гораздо проще схватить на улице «по подозрению» девочку ни в чем не повинную, а потом отчитаться о «проделанной работе».

А наркоманам только этого и надо. Они одни, пожалуй, на поверхности и остались, загнав нас всех по дырам. Им-то уже ничего не страшно. Ведь, пробивая дыру в квартиру Натальи Кужаевой, они знали, что будут пойманы. Но это завтра, а сегодня им нужна доза.

Милиция на вызов Кужаевых приехала почти сразу. Уверили, что воров поймают. А вот вещи украденные вернуть вряд ли удастся. Наркоманы сейчас продают вещи прямо на улице случайным прохожим. Их поймают, накажут, а взять с них все равно нечего. Имущества никакого. Даже квартира-притон им по сути не принадлежит. И опять милиция руками разводит — ничего не поделаешь.

Однако Михаил ДРЕСВЯНСКИЙ считает, что можно наркоманов поприжать. Только для этого милиции нужно вовремя обращать внимание на те адреса, что ежемесячно указывают им в своих официальных письмах ЖЭКи. И от притонов квартиры можно очистить. Для этого существуют правовые акты, на основании которых нужно выйти в суд с иском о невозможном совместном проживании.

Светлана ЗЛОБИНА.
Фото Андрея ДЕРЕВЦОВА.

Дорогие наши женщины!

Первый весенний праздник — Международный женский день 8 Марта, как напоминание о том, что все в нашей жизни начинается с вас: и весна, и любовь, и семья. Всю свою жизнь мужчина несет в сердце любовь к женщине — матери, сестре, жене, подруге. Без вас не было бы на земле красоты и духовности. Миром движет любовь. Ваши теплота, нежность, терпение, бесконечная забота помогали и помогают каждому мужчине состояться, утвердиться. Будьте же всегда нежными и любящими, терпеливыми и умеющими прощать, верными и любимыми.

Добра, красоты и счастья вам, наши дорогие!

Депутаты Думы, мэр АМО В.Новокшенов. 1280

К БАРЬЕРУ!

СОПЕРНИЦЫ

В этом году желание посоревноваться в шоу-конкурсе "Россияночка" в ДК "Современник" выразили пять женщин. Мы решили выяснить у них: приходилось ли им в жизни с кем-нибудь конкурировать?

Любовь ВЕРХОЗИНА, инструктор физической культуры детского учреждения №112, в прошлом году заняла 2 место во всероссийском конкурсе «Мастер педагогического труда по внеучебным формам физкультурно-оздоровительной работы». Потому принимать участие в соревнованиях ей не впервой.

- Я мастер спорта по скоростному бегу на коньках. В «Россияночке» же хочу снять спортивную форму и почувствовать себя женщиной. Свои шансы оцениваю так: я среди участниц самая высокая, самая старшая и самая скромная.

Наталья ЕМЕЛЬЯНОВА, работник автохозяйства АЭХК:

- Никогда не участвовала ни в чем подобном. Когда-то давно, еще в школе, выступала на олимпиадах. Просто, если честно, я безотказная: мне предложили, я согласилась.

Ольга БРЫЗГАЛОВА, реаниматор роддома, ныне молодая мама:

- Конкуренция? Да, была. С женой моего второго мужа. Я выиграла.

Елена НИЗИЕНКО, начальник городского управления образования, в школьные годы была активной участницей конкурсов "А нука девочки":

- Больше соревноваться не случалось. Конкурировать же приходится всегда: на работе и в жизни.

Светлана ПАВЛОВА, директор кафе «Багира»:

- Я разная: домохозяйка, влюбленная, деловая - такой себя и покажу зрителям.

Знакомились с участницами шоу Елена ШЕВЛЯКОВА и Любовь ЗУБКОВА (фото).

ГОД ДУШИ

расписание служб в храме Святой Троицы (4 поселок)

ПОНЕДЕЛЬНИК, 12 марта

Седмица 3-я Великого поста. Прп. Прокопия Декаполита, исп.
8.30 - утреннее богослужение.
16.00 - вечернее богослужение.

ВТОРНИК, 13 марта

Прп. Василия, исп.
8.30 - утреннее богослужение.
16.00 - вечернее богослужение.

СРЕДА, 14 марта

Прмц. Евдокии.
8.30 - Литургия Преждеосвященных даров.
16.00 - вечернее богослужение

ЧЕТВЕРГ, 15 марта

Свт. Арсения, еп. Тверского.
8.30 - утреннее богослужение.
16.00 - вечернее богослужение

ПЯТНИЦА, 16 марта

Мчч. Евтропия, Клеоника и Василиска.
8.30 - Литургия Преждеосвященных даров.
16.00 - вечернее богослужение

СУББОТА, 17 марта

Прп. Герасима, иже на Иордане.
8.30 - Литургия св. Иоанна Златоуста. Панихида.
16.00 - всенощное бдение

ВОСКРЕСЕНЬЕ, 18 марта

Неделя 3-я Великого поста.
8.30 - Литургия св. Василия Великого.
16.00 - вечернее богослужение. Пассия (служба страстям Христовым).

Таинство крещения совершается в субботу и воскресенье в 12.30.

Особое поминовение усопших (панихида) - в субботу после литургии.

Для приходящих креститься в храме проводятся подготовительные беседы в субботу и воскресенье в 10.00.

ЖЕНСКОЕ СЧАСТЬЕ

ТО, ЧТО ДОКТОР ПРОПИСАЛ

Жила себе девочка, с малолетства мечтала стать доктором. Лягушек резала, чем приводила в ужас маму, бабушку и прочих близких. Выросла и стала... врачом. Детским. Причем сначала окончила с отличием медучилище, а уж потом мединститут. В Красноярске. По распределению в 1982 году попала в Ангарск. Здесь и осталась. И счастье свое нашла.

— Да, я счастливая женщина. У меня есть муж, человек непростой, но, может быть, поэтому и любимый. Доченька, поздняя и оттого очень нам дорогая. Ей 11 лет, отличница.

Какого-то особого рецепта женского счастья Галина Михайловна ТЕЛЕГИНА, заведующая отделением детской поликлиники № 4, выдать нам не смогла. Просто никогда об этом не задумывалась.

Жизнь полна совпадений. Подчеркиваем, на Галину Михайловну мы вышли совершенно случайно. Она была одной из трех предложенных нам кандидатур. А мужем ее оказался человек, которого мы хорошо знаем, он давно дружит с нашей газетой. Это Анатолий Петрович МИРОНОВ, которого также хорошо знают в ангарском спорте. Человек сам по себе неординарный и по жизни беспокойный.

И как-то так получилось, что мы получили рецепт не женского, а мужского счастья. И если Петрович вздумает отрицать, что он человек счастливый, кто ж ему поверит.

— Я по гороскопу Весы, - говорит Галина Михайловна. — А значит, человек очень уравновешенный. Думаю, просто надо воспринимать жизнь такой, какая она есть. В том числе и близких людей. Не осложняя им жизнь. И даже, напротив, помогая им в трудной ситуации. Надо уметь со-пере-живать. Я, например, всегда чувствую, какое у мужа настроение. Даже по звуку шагов. И если у него проблемы, а он умеет их находить, то стараюсь как-то ему поднять настроение. А мои проблемы? Их просто надо пережить. Время все лечит.

И еще о совпадениях. Пока мы беседовали с нашей очередной счастливицей, по дороге в школу по каким-то своим делам к маме на работу забежала дочь Оля. Так и появился этот снимок. Двух счастливых женщин. Которые делают счастливым третьего. Своего любимого мужчину.

Главное, ребята, что мы поняли: для того чтобы наш брат был счастлив, надо встретить вот такую спокойную, все понимающую, преданную женщину. А остальное — работа, бизнес, хобби и пр. — все это только создает суету и проблемы. Душевный покой может дать только семья.

(Продолжение на стр. 4)

**Дорогие ангарчанки,
а также жительницы деревень
и поселков Ангарского района!**

Сердечно поздравляю вас с Днем международной солидарности женщин в борьбе за свои права, отмечаемым во всем мире 8 Марта!

К сожаленью, не для всех этот день будет праздничным.

Слишком трудная сейчас жизнь у многих россиянок.

Сколько еще будет продолжаться падение страны в пучину кризиса, хаоса и беспредела - сказать трудно.

Но ваше слово, ваши действия, ваша воля, ваше доверие истинным патриотам России, безусловно, ускорят вывод нашей Родины из тупиков.

Я желаю каждой из вас крепкого здоровья, стойкости духа, долголетия, семейного благополучия, любви, радостных событий и большого счастья!

Низкий вам поклон, дочери России!

С праздником весны и надежд!

**С уважением С.Г.ЛЕВЧЕНКО,
депутат Государственной Думы
Федерального собрания РФ.**

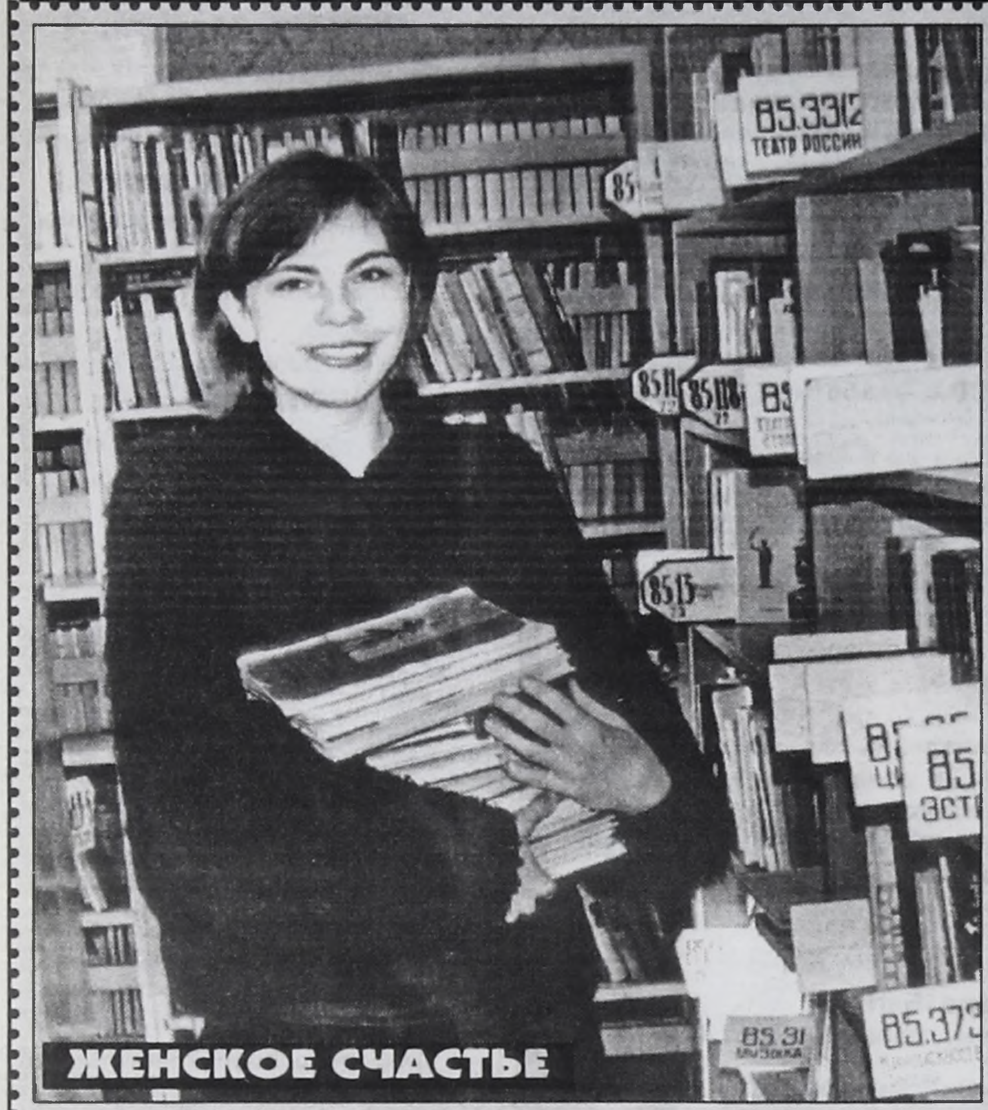

ЖЕНСКОЕ СЧАСТЬЕ

ГЛАВНЕЙ ВСЕГО - ПОГОДА В ДОМЕ

Леночке РАЗДОБРЕЕВОЙ всего двадцать. И ее счастье видно невооруженным глазом. Наверное, ее счастливое лицо можно заметить даже в городской толпе. Если, конечно, внимательно смотреть на людей и видеть каждого в отдельности.

Правда, говорят, молодость сама по себе счастье. Но Лена счастлива не только молодостью, но и тем, что в жизни у нее все складывается так, как мечтается.

— Что такое женское счастье? Я думаю, что это семья, уют в доме, работа, которая доставляет удовольствие. И чтобы рядом был любимый человек.

Своих близких Лена любит. Настолько, что после школы, практически не раздумывая, пошла по стопам мамы и тетушки, которые работают в Централизованной библиотечной системе, а тетя, Людмила ТИМОФЕЕВА, вообще в ней директорствует. Сейчас Лена работает в абонементном отделе центральной библиотеки, что в 18 микрорайоне. Поступала в соответствующий институт. И хоть и не с первого раза, но все же поступила. Нынче. Вот и еще кусочек счастья.

В каком-то фильме герой покорил девушку, продававшую цветы, тем, что подарил ей... цветы. У Лены каждый день кругом книги. Если сложить их все, сколько она их за день берет в руки, стопа получится нешуточная и совершенно неподъемная. Тем не менее Лена любит книги и любит их читать. Правда, боевики и детективы, даже женские, не жалует. Предпочитает серьезные исторические книги о писателях, артистах и прочих знаменитостях. Ну и лирические романы.

Есть и любимый человек. Лена нисколько не сомневается, что вскорости они поженятся. Вот только не устраивает любимого ее работа. Исключительно из практических соображений. Сам он работает в «Иркутскэнерго», и в сравнении с тамошними заработками Леночкина зарплата выглядит даже не смешной. Просто никакой.

— Но я пока не собираюсь отсюда уходить. Иначе зачем же я в институт поступала? Вот закончу институт, поработаю, там посмотрим. Конечно, он против. Но ворчит, а терпит. Ведь мы любим друг друга. И не считаться с тем, что мне дорого и интересно, он не может.

Так, мужики, следующий рецепт, как мы понимаем, в следующем: если вашей милой что-то очень нравится, доставьте ей удовольствие заниматься любимым делом. А зарплата... Ну не для того ли мы с вами существуем в их жизни, чтобы обеспечить им достойную жизнь?

(Окончание на стр. 5)

ДАМСКИЕ ШТУЧКИ

КРАШЕ В ГРОБ КЛАДУТ, или

Женщина весной

...Собираю народ в баню. Звоню Ленке:

- Что делаешь?

- Ем! - отвечает, а на часах уже, между прочим, половина 10-го вечера.

Звоню Наташе. Тоже жует:

- Пойду, конечно, надо, а то юбка что-то тесная стала.

Последняя в нашей компании - Люба.

Сразу спрашиваю:

- Ешь?

Она в ответ:

- А как ты догадалась?

- А что еще может делать русская женщина долгими длинными вечерами?

Люба задумывается на секунду:

- Действительно.

...

Как известно, у нас всю жизнь две проблемы: Что бы поесть вкусненькое и Как бороться с ожирением? Весной последний вопрос приобретает особую актуальность - стоит лишь вспомнить череду зимних праздников с тазами винегретов, «обжорок» и жареными курами. Плюс короткий световой день, долгое отсутствие жаркого солнца, свежих витаминов и облагораживающего дачного труда на свежем воздухе - в итоге мы к весне, как разжиревшая моль, толстые и бледные. И это значит, что пора достать календарь и тщательно прописать в нем мероприятия, дела, визиты и процедуры на ближайшие месяцы, чтобы к концу отопительного сезона не стыдно было при случае и раздеться на людях (имею в виду исключительно пляж).

Итак, записывай.

МАРТ: ПИТАНИЕ. ФИЗКУЛЬТУРА. ВОДА

1. «Завязать» с обжираловкой, особенно **после 6 вечера.**

2. Еженедельно ходить в баню или сауну - кому что больше нравится. Делать там скрабы и маски **для всего тела**, а не только для **лица**.

3. Пить много и не из-под крана. «Затариться » минералкой.

4. Купить наконец **гантели,** или **хулахуп**, или **скакалку**. Пользоваться ими, а не любоваться.

АПРЕЛЬ: НОГИ. РУКИ. ЛИЦО

5.Сходить на педикюр и в парикмахерскую, **самую лучшую**. Заняться ногтями и кожей рук: ванночки с теплым оливковым маслом, крем, защита ногтей.

6. Купить **депиляторный крем**, хорошую **бритву** и пенку для бритья. **Пользоваться.**

7.Поменять все средства по уходу за кожей на новые: даже самый лучший крем «работает» не больше трех месяцев. Попробовать наконец «Золотую линию» на зеленом чае, планктоне и зародышах пшеницы. Поддержать не отечественного товаропроизводителя, а себя, любимую.

МАЙ: НАСТРОЕНИЕ. МАССАЖ

8. Купить хорошие витамины, в которых есть полный набор еще и микроэлементов, включая йод, селен и бета-каротин. Положить в косметичку, **не забывать принимать**.

9.Прекратить скучать, ныть и завидовать. Начать бегать, смеяться, ходить в гости и делать подарки.

10.Записаться на курс **массажа**. Если позволят средства, то общий, нет - лица и декольте. Волшебное средство!

11.Сходить к хорошему визажисту на консультацию. Снять лягушачью кожу и **«нарисовать» новое лицо**. На последнем стоит остановиться особо.

Мое недавнее посещение модельного агентства «Модел Про» и знакомство с его директором Ольгой ШВЕЦ подтвердило старую догадку: **красавицами редко кто рождается, но многие становятся.** Пример тому эти фотографии:

Настя БАННИКОВА

Диана АБРАМОВА

Наташа БАРХОТКИНА

ДО **ПОСЛЕ**

Впечатляет? Я попросила автора этих чудесных превращений Ольгу раскрыть тайну этих превращений нашим читательницам.

- За собой надо ухаживать. Каждый день. Кстати, это самый эффективный вид расслабления: на диване с масочкой и компрессом на глазах. Надо давать себе отдых, не загоняя в угол делами, которых, сколько ни делай, меньше не становится. Главное на любом лице - глаза. Потухшие, замотанные, усталые никакой тушью не раскроешь. Красота идет изнутри. Помада, румяна и лак на ногтях должны быть одного оттенка. Накладывая румяна, попудри мочки ушей и ключицы (в том случае, если они открыты). Очень коварен тон для лица: его надо накладывать не только на лицо, но и на шею, тщательно и осторожно растушевывая, границы видно быть не должно. То же касается контурного карандаша для губ. Темный четкий кайл по краям - это не просто плохо, но страшно - спросите у мужчин.Никогда не экспериментировать с декоративной косметикой в последний момент. Попробовать новый макияж в спокойной обстановке и не в «последний час». И наконец, не загонять себя в рамки приличий. Носить короткую юбку хоть до 100 лет, если ноги позволяют. И очки от солнца на голове, если тебе идет. Женщина должна удивлять - тогда ее заметят.

Галина АМЯГА.
Фото Николая ЗАХАРОВА.
Стиль Ольги ШВЕЦ.

Подарочек

Сварить крепкий зеленый китайский чай, заморозить его в лед и утром протирать им лицо. Ежедневно выпивать 2-3 чашки зеленого чая. Энзимы, минеральные и гормоноподобные вещества делают его идеальным напитком для поддержания твоей красоты.

Ирина САФРОНОВА, депутат городской Думы АМО, врач-терапевт поликлиники №1:

«Я НЕ СПРАШИВАЮ МУЖА, КАК МНЕ ГОЛОСОВАТЬ»

ПРАВДА ПРО АДМИНИСТРАЦИЮ

● **— Ивановская Элеонора Владимировна. Хочется знать, почему администрация города так яростно сопротивляется внесению поправок в устав?**

— Тогда власть у мэра будет наполовину отнята, поскольку он будет контролироваться Думой.

— А почему некоторые депутаты поддерживают мэра?

— Здесь имеют место и личная заинтересованность, и дружеские отношения, сказывается и длительная работа в Думе — у нас некоторые депутаты заседают уже четвертый созыв.

● **— Как вы считаете, команда мэра компетентна в работе?**

— У тех людей, которые составляют костяк администрации (я имею в виду заместителей мэра), по-моему, недостаточно ни опыта, ни квалификации, ни желания работать.

— Правда ли, что некоторые из первых лиц администрации раньше занимали должности не выше начальника цеха, а теперь получают по второму высшему образованию?

— Правда.

● **— Вас беспокоит ветеран войны и труда Севастьянов. Вы молодцы, что пытаетесь мэру помешать.**

— Спасибо за поддержку. Но чтобы в устав внести изменения, нужно пройти определенный процесс. Сначала мы на Думе голосуем, потом мэр подает пакет документов в юстицию, когда юстиция нам все это заверит, новый устав примет законную силу, тогда мы сможем нашего мэра контролировать.

— А кто бюджетом будет распоряжаться?

— Пока областная Дума не приняла решения по бюджету 2001 года, мы наш ангарский бюджет тоже не можем утвердить. У нас нет того документа, на основании которого мы бы могли распределять деньги.

— Может, нам отзыв мэра устроить? Я бы мог собрать голоса...

— Законодатели Иркутской области вопрос об отзыве мэра рассмотрели слишком поздно. Для того, чтобы сейчас начать эту процедуру, она как раз завершится к новым выборам. Так что лучше сейчас подготовиться к следующим выборам.

С «ВОДОКАНАЛОМ» ПОРА РАЗБИРАТЬСЯ

● **— Ирина Акимовна, ответьте работникам «Водоканала». До каких пор у нас будут работать «временный» Гуренко и больной человек Яскин, который избил троих человек прямо на работе? Коллектив просит поставить Пискайкина, чтобы у нас порядок был.**

— Предлагаю вам написать письмо-ходатайство на имя депутатов. На ближайшем заседании Думы вопрос по «Водоканалу» мы будем ставить.

● **— Скажите, почему мэр с Гуренко без согласования с Думой воду наценили больше чем в 2 раза? Зачем нам такая Дума нужна, которая не отстаивает интересы простого народа?**

— По уставу города мэр имеет на это право. Но мы этот вопрос подняли, создана депутатская комиссия, которая работает в «Водоканале», выясняет, за счет чего произошло повышение цен в 2,7 раза. Так что Дума в стороне от этого вопроса не осталась.

● **— Я — работник «Водоканала». По понятным причинам представляться не буду. Беда у нас с этим Яскиным, вы же знаете. То за суды, то за больничные платим. А нам зарплату уже с января задерживают. Не пора ли депутатам за него взяться?**

— Этим вопросом уже занимаются, создана депутатская комиссия, она разбирается с денежными затратами предприятия. Что касается Яскина и Гуренко — этот вопрос будет рассмотрен на ближайшем заседании Думы.

ДАЙТЕ ЛЬГОТУ

● **— Меня зовут Валентина Петровна, я пенсионерка. Скажите, почему нам нет льгот на проезд в городском транспорте?**

— Бюджет города не позволяет сделать для пенсионеров даже 50-процентный проезд. Но на уровне Госдумы решается вопрос, чтобы сделать бесплатный проезд тем пенсионерам, которые имеют трудовой стаж более 30 лет. Такие люди будут приравнены к ветеранам труда.

БОЛЬНОЙ ВОПРОС

● **— Ирина Акимовна, вы же в поликлинике №1 работаете?**

— Да.

— Я там на прошлой неделе был, мне нужно было к урологу. Но его там нет. Отправляют в БСМП, а там прием платный.

— Нет, ситуация немного не такая. У нас действительно нет уролога, за такую низкую плату врачи работать не идут. И мы договорились с БСМП, что будем направлять туда своих пациентов. В порядке очереди по талону они могут попасть на бесплатный прием к урологу. А если вам не хочется ждать очереди, тогда вы платите и приходите в любое удобное для вас время.

— А вообще сколько уролог у вас получает?

— Это зависит от стажа и от той категории, которую он имеет. Если врач не оперирует, а только ведет прием в поликлинике, то получает он порядка 700 рублей. Если врач еще и дежурит в стационаре и делает операции, то немножко побольше.

● **— Моего родственника из поликлиники №1 отправили на прием к урологу в БСМП. А там только платно. И Кравченко заявил, что никакой договоренности нет и он не будет обслуживать бесплатно. Мол, у него и так сто с лишним тысяч человек.**

— Когда у них нет врача-ревматолога и их пациенты едут к нам на прием, наш врач их принимает бесплатно. Такой обмен по работе существует, и пациенты не должны страдать. Я выйду с этим вопросом на начальника отдела здравоохранения Наталью Ледяеву. Будем разбираться.

● **— У нас в городе сейчас ВИЧ-инфицированных все больше и больше. А есть ли какое-то специальное лечебное учреждение для них?**

— Всего пара коек в инфекционной больнице. Туда очень большая очередь. Но пока город другой возможности лечить этих больных не имеет. Вопрос ставился на Думе. При наличии средств в бюджете он будет рассматриваться еще раз.

— Скажите, а медработники как-то защищены от опасности ВИЧ? Ведь им приходится общаться с инфицированными людьми.

— Пока медработники могут защитить себя только тщательным соблюдением санэпидемрежима. Но сейчас существует понятие «спидотерроризм» — инфицированные из-за злости или мести наносят уколы зараженными иголками. И от этого мы никак не защищены.

ЖЕНЩИНА И ВЛАСТЬ

● **— Почему вы не с мужем? Он же тоже депутат?**

— Потому что мы депутаты по разным округам. У нас разные избиратели. И в Думе не может быть мужа и жены. И потому соединять нас в этих вопросах нет смысла, это не семейные дела.

— А в Думе вы вместе голосуете или нет?

— Чаще всего по-разному.

— А дома обговариваете свои решения?

— Обговариваем, и не только дома, но и на рабочем заседании, перед тем, как проголосовать.

— А споры и разногласия по работе у вас дома бывают?

— Обязательно. Но на семейную жизнь это не влияет. Как женщина, я дома могу просто промолчать, но остаться при своем мнении и проголосовать так, как считаю нужным. И здесь я мужа не спрашиваю.

● **— Ирина Акимовна? Наконец-то я до вас пробилась! Два часа пытаюсь дозвониться только для того, чтобы поздравить вас с праздником весны! Здоровья и терпения вам, всего самого прекрасного, что есть на земле. С благодарностью ваша пациентка Башкуева Зоя Лазаревна.**

— Спасибо огромное, Зоя Лазаревна, и вас тоже с праздником!

Подготовила Светлана ЗЛОБИНА.
Фото Любови ЗУБКОВОЙ.

ГРАФИК приема депутата Думы Ангарского муниципального образования САФРОНОВОЙ Ирины Акимовны

кварталы 86, 88, 89, 106, 107, дома: 1, 2, 3, 4, 5, 7, 8, 91, 92, 93, 6, общежитие № 9, 10, 11, 12, 13, 14, 15, 23а, 23б, 24, 19, 20, 21, 22 квартала 85; дома 1, 2, 101, 102, 103 квартала 94; дома 12, 13, 14, 15, 16, 17, 18, 19 квартала 84.	2-я пятница	16.00-18.00	в 17 кабинете администрации Ангарского муниципального образования

Дорогие ангарчанки!
Матери, жены, невесты и подруги!

Сердечно поздравляем вас с Международным женским днем 8 Марта!

Желаем вам быть всегда здоровыми, любимыми, очаровательными и нежными. Радости вам в детях и близких, сердечного тепла и внимания со стороны сильной половины человечества.

Пусть жизнь дарит вам побольше счастливых мгновений!

Совет Ангарской организации ОПОО партии "Единство". 1141

БЫЛ БЫ МИЛЫЙ РЯДОМ

Танюша ФЕДОРОВА — ангарчанка недавняя. Выросшая в Бодайбо, она с детства обшивала своих кукол. Впрочем, все девочки в той или иной мере этим занимаются. Да не у всех тяга и вкус к шитью остаются на взрослую жизнь. А Таня, что называется, вошла во вкус. И поскольку в Бодайбо специалистов такого профиля не готовят, Татьяна рискнула отправится в самостоятельную жизнь в Ангарск. В наш техникум легкой промышленности. Закончила его по специальности технолог-менеджер и работает в экспериментальном цехе портным-лаборантом.

— Ну и что, это ж только начало, — говорит Татьяна. — Я, конечно, ничего особо не загадываю, но не думаю, что это мой потолок. Потому что работу свою люблю. Я и дома понемногу шью.

Значит, счастье все-таки в любимой работе? Оказывается, нет. Вернее, не только и не столько в ней. Потому что одним из самых счастливых дней в своей 22-летней жизни Таня считает последнюю встречу Нового года.

Нам, правда, долго пришлось ее пытать, чтобы добиться раскрытия сердечной тайны. Оказалось, что на этот Новый год Танечкин сердечный друг хоть и долгожданно, но все-таки неожиданно приехал с севера в Ангарск. И теперь они вместе.

— Когда я прихожу с работы усталая или расстроенная тем, что что-то не получается, он это сразу чувствует. И какой-нибудь шуткой, веселым рассказом пытается поднять мне настроение. А иногда, — тут Танечка то ли от скромности своей, то ли от приятности воспоминания покраснела, — иногда оказывается достаточно простого нежного поцелуя. И все проблемы отходят куда-то на второй план и не кажутся такими уж неразрешимыми. Что, впрочем, потом так и оказывается.

Слышите, мужики? Не так уж много надо нашим любимым для счастья. Чтоб любящий их человек рядом был, чувствовал ее настроение да умел веселым словом да нежной лаской вернуть ей хорошее настроение.

Нет, мужики, не бывает обыкновенного счастья. И не согласны мы с классиком, что все счастливые семьи счастливы одинаково. Это для посторонних чужое счастье одинаково. А для каждой отдельной женщины только то Счастье, которое — ее. Так пожелаем каждой из наших героинь, как, впрочем, и всем тем ангарчанкам, что не встретились нам в предпраздничные дни, — Счастья!

Со счастливыми женщинами встречались Николай БАРХАТОВ, Андрей ДЕРЕВЦОВ (фото).

КРЕПКИЙ ОРЕШЕК

- Жена! Хватит меня угнетать! Сейчас я пойду с друзьями на футбол. Там буду пить пиво. Может, даже водочки выпью. Не хватит - пойду в кабак. А там, возможно, девочки. Приду домой пьяный и очень поздно. Угадай, кто с меня грязные ботинки снимет?

- Патологоанатом.

Кто и о чём пишет в газету

Ведущая Галина Амяга. Тел. 52-23-17

665830, г.Ангарск, ул.Ленина, 43, редакция газеты "ВРЕМЯ"

ЗНАЙ НАШИХ!

МЕЧТА ЗА ДВЕ НЕДЕЛИ

...Однажды моя подруга Люба шила в одном из ангарских ателье пальто. Давно это было. Шили очень долго и мучительно. На примерке Люба не смогла свободно поднять руку и сказала, что она не сможет взяться в трамвае за верхние поручни. Ей ответили: "А зачем?! Держитесь за спинки сидений!" Так Люба и ходила потом в этом пальто как с приклеенными руками. Но это, к счастью, как я сказала, было давным-давно...

В феврале этого года моя дочь решила сшить пальто в ателье при нашей швейной фабрике. Нарисовала свою мечту - довольно сложный фасон. Ее заказом занялись технолог КИРИЧЕНКО Галина Семеновна, закройщик БУЛГАТОВА Лидия Григорьевна и портная ШУШИНА Татьяна Валентиновна. Всего через две недели пальто было готово. Дочь пришла в восторг. Выполнено оно было безукоризненно, подруги ее заспрашивали, где купила такую красоту.Вот я и думаю, что наша извечная тяга к импорту уже не в моде. Пора повернуться лицом к отечественному производителю - и качественнее, и дешевле. В этом ателье дочь шила потом и демисезонное пальто с таким же успехом.

З.СОБОЛЕВА.

Модель -2001

От редакции:

Ангарская швейная фабрика приняла участие в первом Всероссийском конкурсе" Трудовая Слава России - 2000".

Накануне женского праздника женский коллектив получил поздравление с присвоением звания Лауреата конкурса. Вскоре главная награда - Почетный диплом будет вручена директору фабрики Светлане КОРОЛЕВОЙ. 50 лучших работников получат звание Лауреата первой и второй степени- за высокие производственные показатели, улучшение качества продукции, внедрение новой техники.

Уже нынешней весной будет выпущен информационный каталог "Трудовая Слава России-2000", где вместе с другими победителями будет красоваться и наша швейная фабрика. Заслуженно!

ДУШЕВНО

ИГРУШКИ ОТ ДЕПУТАТА

Детский сад № 35 силами специалистов ремучастка, сотрудников, родителей произвел текущий ремонт. Но для полноценного развития малышей необходимо не только наличие свежепобеленных потолков и эстетично покрашенных стен. В соответствии с требованиями госстандарта по дошкольному образованию в дошкольном учреждении должна быть организована предметно-развивающая среда. Это значит - игрушки и игровой материал. Отсюда постоянная наша забота - где их взять?

Решили обратиться за помощью к депутату Законодательного собрания Е.КАНУХИНУ. Он побывал у нас в детском саду, побеседовал, выслушал и пообещал передать своему коллеге, депутату А.ДУБЫНИНУ, который непосредственно курирует наш избирательный округ.

А.Р.Дубынин незамедлительно откликнулся, и в качестве помощи детсад получил от него коробку игрушек - железные дороги, куклы, машинки, мячи, конструкторы и т.д.

А Канухин Е.П. перед Новым годом прислал с поздравлениями продукцию АО "Каравай", что, конечно, прибавило праздничного настроения взрослым и детям.

Выражая слова благодарности, хочется отметить, что люди нашего города правильно определились в выборе депутатов в Законодательное собрание. Наш коллектив желает Е.П.Канухину и А.Р.Дубынину здоровья, счастья, исполнения желаний.

Этому детскому саду повезло. А всем другим кто купит игрушки?

От имени коллектива Валентина Михайловна КРАСАКОВА, заведующая д/у № 35.
Фото Любови ЗУБКОВОЙ.

ПАМЯТЬ

НОМЕР 458

Пять лет назад весть о гибели в Чечне Ивана ЛИПОВА потрясла его боевых товарищей, родных и друзей.

На долю этого молодого, жизнелюбивого, красивого человека выпало две войны: афганская и чеченская. Война испытывает на прочность каждого солдата. За участие в военных операциях в Афганистане Иван имеет награды: медали "За боевые заслуги", "Воинская доблесть", "От благодарного афганского народа".

И вот очередная "горячая точка". Иван служит в оперативном полку инструктором разведроты. 15 марта 1996 года пункт временной дислокации в Грозном был обстрелян. Липов с группой солдат пошел на прорыв, чтобы уничтожить стрелявших из соседнего дома боевиков. При прорыве группа попала под перекрестный огонь. Вынося раненого товарища, Иван был смертельно ранен, но продолжал нести товарища, пока хватило сил.

За этот подвиг Иван Геннадьевич ЛИПОВ награжден орденом Мужества посмертно.

В части помнят о своих погибших однополчанах. В подразделениях, где они служили, стоят их койки, на которых никогда уже никто не будет спать, оформлены Уголки Памяти. На территории части установлен памятник с высеченными именами погибших, навечно зачисленных в списки личного состава части.

В этом году воинская часть устанавливает новый памятник на могиле Ивана.

Прошло пять лет со дня гибели Ивана. А сердце болит и болит. И не хочется верить в то, что он ушел безвозвратно.

Иван! Для мамы ты навсегда останешься любимым, единственным, неповторимым сыном.

Димулька, сыночка твой, так похож на тебя.

Сослуживцы, друзья-афганцы, знакомые любят и помнят тебя и хранят тепло твоей щедрой души.

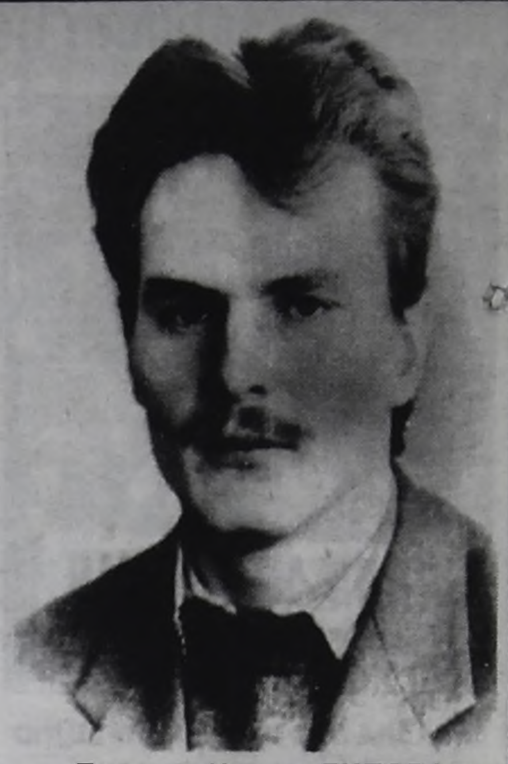

Помнит Ивана ЛИПОВА и Россия. В "Книге Памяти" он числится под номером 458.

Белая земля, чистая.
На снегу тела выстыли.
Слева на груди - пятнышко...
Ты поплачь, Земля-Матушка,
За детей своих,
за солдатушек...

ДРУЗЬЯ.

ИВАН. Страничка из блокнота журналиста

...Рассказ о создании городского объединения воинов-интернационалистов был одним из моих первых редакционных заданий. Дело было в субботу, военкомат размещался в обычном жилом доме в старом городе. Я летела туда с легким сердцем: встреча с легендарными молодыми фронтовиками обещала обернуться интересным материалом, а может, и романтической историей. В одной из комнат военкомата меня ждала группа хмурых молодых мужчин. Из солнечного летнего дня я попала словно бы на поминки и, помню, долго не могла настроиться на их волну. Спустя некоторое время мне удалось их разговорить, но, увы, легкого разговора не получилось.

Мы тогда мало что знали о той войне. Репортажи Лещинского по 1-му каналу: красивые горы, загорелые парни на БТРах. Все представлялось защитой прав неизвестных нам бедных братьев, освободительным движением. Какого черта нам до этих братьев, что и кому понадобилось на той чужой земле - вопроса не было. Груз «черных тюльпанов» хоронили как можно тише и незаметнее. **Беда не выходила из четко обозначенных берегов.** А тут вдруг-правда. Да еще, что называется, из первых рук.

Помню, закончив разговор, пошла пешком через магазин «1000 мелочей». А там телевизоры продают: экраны светятся, передача идет. Пригляделась: Афганистан. Что-то горит, кто-то стреляет... А люди делают покупки, читают инструкции, просят упаковать... Я вдруг обомлела: **война шла фоном!** На нее никто не обращал внимания! Это была **чужая** война, на которой гибли **наши** ребята.

Потом мы встретились с мамой одного из моих собеседников, она работала учительницей в моей родной 40-й школе. Ею оказалась мама Ивана Липова. Мы долго молчали, потом она сказала одну только фразу:

- Я не жила ни одного дня, пока он там был.

И, страшно разволновавшись, стала пить из стоявшей на подоконнике банке с водой для цветов.

Только на улице она немного успокоилась и рассказала: Иван не был тихим мальчиком. Сильно помогло 8-е училище: там его научили дисциплине. Чтобы не проспать на занятия, он ставил будильник в пустую кастрюлю - сон у него был крепкий, здоровый, и просто будильника было мало.

- А вернулся, долго вообще не спал, - закончила грустно.

В те дни Иван часто заходил в редакцию. В один из таких приходов рассказал, как он вернулся в Иркутск. Это был обычный пассажирский самолет.

- Я вышел на трап, огляделся и вдруг всей кожей почувствовал: «Все позади! Я - дома!» И ... не смог идти. Присел на ступеньки. Стюардесса тронула за плечо:

- Парень, ты как?

- Лучше всех,- я ответил ей. - Лучше всех!

Иван долго не мог привыкнуть к мирной жизни. Точнее - долго не мог найти в ней места. Я нисколько не удивилась, узнав, что он пошел на службу в ОМОН. И все же, встретив однажды на улице, не удержавшись, спросила:

- Неужели не навоевался?

Он не сразу ответил:

- Ты не знаешь, как это бывает: вы сидите рядом и кажется, вся жизнь впереди. Тебе повезло: у тебя есть друг, которого можно найти только там, на войне. Осталось 10 дней, и вы уже строите планы. Он говорит: сначала едем ко мне, потом к тебе, потом учиться пойдем, или женимся сразу, или... Всего два месяца осталось, два месяца, Господи!.. И тут начинается бой. Он гибнет у тебя на руках, кровь идет горлом и не дает ему говорить, он только тычет на грудь, в солдатский медальон.

Когда я его открыл, там была записка:

«Ребята! Не бросайте мою маму, она у меня одна».

...Это была наша последняя встреча. А потом он погиб.

Думаю, Иван был хорошим командиром.

Думаю, он всегда помнил о мамах тех мальчиков, которые были там вместе с ним.

Милые женщины!
Славные труженицы!

Руководство, Совет директоров и профсоюзный комитет СПАО АУС поздравляют вас с Международным женским днем 8 Марта!

Среди весенних первых дней
8 Марта всех дороже.
На всей земле, для всех людей
Весна и женщины похожи.
Успехов вам, здоровья вам
И счастья пожелаем
И с первым праздником весны
Сердечно поздравляем!

В.Л.СЕРЕДКИН, генеральный директор СПАО АУС.

Л.К.ВОЙТИК, председатель профсоюзного комитета СПАО АУС.

ОБРАТНАЯ СВЯЗЬ: «Время» № 22 от 24 февраля 2001 г.

ОТВЕТСТВЕННОСТИ НЕ СНИМАЕТ

ПРЕДОХРАНИТЕЛЬНЫЙ КЛАПАН ДЛЯ ВЛАСТИ

Игра под названием "демократия" выявила дурные последствия, и теперь приходится предохраняться от действий власти. Вот это да! **Депутатский корпус публично признался в бессилии и неумении отстаивать свои идеи и предложения в течение почти трех лет.** Терпели гнет и иго авторитарного употребления власти мэром. Но не все потеряно, господа! Большинством голосов депутаты решили все-таки позаимствовать немного власти и установить справедливость в деле руководства городом. И то верно! Мэр в свое время не нашел нужным осветить в прессе состав своей команды. Или согласовать эти назначения в Думе. Совсем свежий пример назначения на должность начальника отдела цен человека с дипломом **института сплавов** подтверждает мысль, что команда формируется отнюдь не по профессиональным качествам. Зато на должность главного архитектора, очень уж специфичная работа, куда не приставишь кума, свата либо по протекции, условия - как в том анекдоте: не старше 30 лет и стаж 20 лет! А на ключевые должности ни конкурса тебе, ни тестирования...

Наблюдая травлю руководителей муниципальных предприятий, хотелось бы знать, как чувствовали бы себя Бондарь и Макаренко на коротком поводке? Слава Богу, вы уже поняли и ... не голосуете. Зато тепло и сухо. Поэтому меня совершенно не интересует ваше мнение.

Я поддерживаю прозревших депутатов в желании соответствовать званию и оправдывать надежды избирателей. Возможно, принятое решение не совсем выверено с действующим законодательством и наверняка не будет принято, но, тем не менее, **хочется пожелать депутатскому корпусу настойчивости, уверенности и убедительности,** ибо даже если депутаты не имеют возможности влиять на администрацию, избирателей это не интересует, а главное - **не снимает с депутатов ответственности за все, что происходит на территории АМО.**

Будьте здоровы.

Эрна НЕИЗВЕСТНАЯ, избирательница.

ОБРАТНАЯ СВЯЗЬ: «Время» № 22 от 24 февраля 2001 г.

САМОЕ ОПАСНОЕ ПРОИЗВОДСТВО

ДЕПУТАТ ЗАЙЦЕВ? ДА ОН ГЕРОЙ!

Дорогая редакция! Я как ваш читатель и старый атомщик хочу высказать собственное мнение по поводу ввоза на территорию России ядерных отходов .

Господин В.Шопен — человек очень зависимый, он контрактник. А вот Е.Адамов (министр) или злой гений, или большой мошенник. **Надо же** на всю страну (в программе "Времена") **заявить, что в Чернобыле людские потери были незначительны!**

На заводах РТ (радиационная технология), где химическая переработка происходит в каньонах с бетонными стенами толщиной до 3 метров, из облученного топлива извлекают ценные компоненты (уран и плутоний), а полученные абсолютные отходы можно поделить на жидкие, твердые и газообразные. Жидкие — часть в реку, а большую часть — в нижние водоносные слои земли. Твердые остекловать и хранить в могильниках. Газообразные, сколько ни улавливай и ни разбавляй, будут в атмосфере. Таким образом, самое опасное для человечества производство в атомной промышленности — это заводы типа РТ. Уже подсчитано, что **закачанные в нижние горизонты земли отходы попадают в северные моря уже через 1000 лет** (американцы закачивают в базальтовые пустоты, но у них время миграции до поверхности 10000 лет).

Атомщиков постоянно нужно контролировать и добиваться рассекречивания деятельности заводов типа РТ. Особенно теперь, когда атомное производство становится бизнесом и секретом становится то, как за доллары уничтожается собственный народ (по Е.Адамову — потери будут незначительными).

С уважением С.И.КРОТОВ.

ОФИЦИАЛЬНЫЙ ОТВЕТ

СКОЛЬКО СТОИТ «ДО ВОСТРЕБОВАНИЯ»?

На письмо Н.И.Мозговой, опубликованное в газете "Время" № 15 от 08.02.01 г., сообщаем следующее:

Подписка на еженедельник "АиФ" на 1 полугодие 2001 г. подписчиком Мозговой Н.И. была произведена в 19 отделении связи 27.11.2000 г. Следуя условиям заключенного договора по подписке, доставка периодических печатных изданий должна осуществляться по адресу, который указан подписчиком в доставочной карточке. **При желании забирать выписанное издание в отделении почтовой связи клиент в письменной форме подает заявление-распоряжение об отказе получать периодическую печать через почтовый ящик.** В этом случае на работников возлагается ответственность за хранение периодических изданий в отделениях связи.

Стоимость заявления-распоряжения согласно действующим тарифам на дополнительные услуги от 6.12.2000 г. - 9 руб. 56 коп.

Согласно тарифам, утвержденным УФПС, доставка периодических печатных изданий производится в почтовые внутридомовые шкафы или абонементные ящики.

По желанию клиента оформить подписку с адресом "До востребования" возможно, но по тарифам на абонементный ящик.

Л.В.АГЕЕВА, зам.начальника АГУПС.

От редакции: стоит ли при таких условиях удивляться уменьшению числа подписчиков-читателей?

ЗАНОЗА

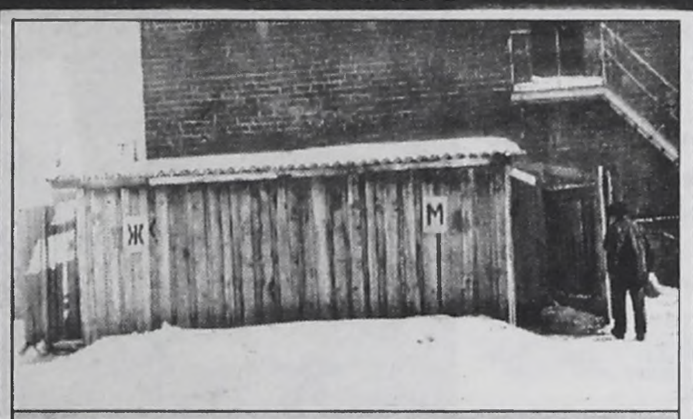

По предложению ангарчан в связи с 50-летием города на этом здании будет установлена памятная доска: "Памятник архитектуры".

НУЖДУ ДЕВАТЬ НЕКУДА

Уважаемая редакция! Мне, вашему читателю с 40-летним стажем, захотелось высказаться. Дело в том, что на днях пришлось поехать на нашу автостанцию проводить жену в Саянск к внучке. В ожидании автобуса пришлось пойти справить нужду в уборную. Это ужас! В нее войти невозможно. **Ангарску иметь такую уборную на автостанции, куда приезжают сотни людей, просто неприлично.** Когда мы будем отмечать городу 50 лет, к нам приедет много гостей. И какое впечатление о городе будет у них, зайди они в этот туалет? Пивнушек наразрешали открыть по всему городу, а нужду девать некуда.

Этого не должно быть! Город наш, и мы должны улучшать жизнь в нем. Я хотел бы, чтобы на мои слова обратили внимание, это важно для людей.

Б.КАРГАПОЛОВ, ветеран ВОВ.

Дорогие женщины!
Поздравляю вас с прекрасным весенним праздником 8 Марта!
Желаю вам семейного счастья, творческих успехов, любви, красоты и благополучия!

Е.КАНУХИН, депутат Законодательного собрания Иркутской области.

ДОСКА ПОЧЕТА

ЧУДО-СЛЕСАРЬ

Уважаемая газета "Время"! Хочу рассказать о прекрасном человеке — ЛИСНЕВСКОМ Николае Викторовиче, который работает в ЖЭКе-4.

Мною была сделана заявка на ремонт отопления. Наш сантехник в отпуске, за него пришел Лисневский. После устранения неисправности **он в течение 3 дней заходил к нам без всякого вызова, интересовался, все ли в порядке,** греют ли батареи, во время работы все время был к нам внимателен, корректен.

Давненько мы не видели такого чуткого отношения к своим обязанностям и к нам, пожилым людям.

Большое спасибо за его добрую душу и золотые руки.

Дай бог ему счастья и здоровья.

С уважением Н.П.ПАНОВА, жительница дома № 6 квартала № 58.

МЕМУАРЫ

НА ЧЕРДАКЕ ВЕЛИКОЙ СТРОЙКИ

Строителям деревья тогда не мешали.

В августе 1948 года я была направлена по комсомольской путевке на строительство 16 УСиИТЛ МВД СССР. Приехала на площадку, где останавливались только электрички. Вокруг - лес, тайга, кругом - зоны обнесены колючей проволокой, солдаты на вышках и несколько землянок. Увидела землянку с вывеской "Отдел кадров". Зашла, показала направление, меня направили в автопарк в качестве диспетчера.

Нашла я начальника, он повел меня знакомиться с моим рабочим местом. Подходим к развесистой сосне огромного размера. Стоит стол, сбитый на крестовинах, и чурка вместо стула. Чернильница-непроливашка и ученическая ручка тех времен. Это и было мое рабочее место.

Рядом с этой сосной была землянка-вулканизаторная. Начальник привел меня туда, на стене висел шкафчик, отдал ключ: "Вот здесь твои документы, т.е. путевые листы". Потом посмотрел на меня, спрашивает: "Где будешь жить?" А жить мне было абсолютно негде. Оказалось, что мы с начальником из одной деревни Куйтунского района. Это был Каврус Николай Михайлович. Мы с ним поехали искать квартиру. В Суховской ничего не нашли, также и в Китое, все было забито строителями. Поехали снова в Китой, где он с семьей снимал маленькую комнатку. Хозяйка была не против меня взять, но жить негде. Единственное свободное место - чердак. Выбора не было, и я согласилась. И так началась моя работа на великой стройке.

Стало холодать. Мою "контору" продувает ветром и дождем. Приходилось идти в машину, на руль класть фанерку и выписывать путевые листы. Потом сжалился надо мной из землянки сторож, пригласил к себе в вулканизаторную, разгреб рукой железяки и предоставил мне место на верстаке. Но к тому времени уже заканчивали строить засыпную диспетчерскую. К наступлению морозов все диспетчеры перешли в светлую, теплую, со столами диспетчерскую. А я перешла с чердака в квартиру, т.к. Каврус Н.М. достроил себе в Нахаловке домик и перевез туда семью.

Весной 1949 года финны отправили на стройку юрты. Их собирали очень быстро, они были щитовые. Мне дали в юрте квартиру, если можно так назвать. К этому времени у меня уже была семья. Юрты были круглые, разгораживались на 4 части, и получалось четыре квартиры-уголка. Это была радость - жить в своей квартире!

Строили юрты, не срубая деревья, в промежутках. И когда посмотришь, то выглядели они как грибы между деревьями. Это была зона, где сейчас остановка "Техучилище", раньше ФЗО. Днем туда привозили заключенных, они строили здания для жилья, на ночь их увозили. Нам не было страшно с ними жить, они нас не трогали. Сделают что-нибудь из дерева: табуретки, стол, шкафчик на стену под посуду, подойдут к окну - показывают. Если надо, то возьмешь за курево или за чай.

И этой великой стройкой управлял генерал Бурдаков С.Н. Был он очень внимательный, но и строгий.

Вот так началась моя жизнь на строительстве г.Ангарска.

Анастасия Яковлевна ДИДЕНКО.
Фото Любови ЗУБКОВОЙ.

ГОРОСКОП на каждый день

★ ★ ★ ★ ★ ★ ★ ★ ★ ★

Пятница, 9 марта

Полнолуние, период продлится неделю, энергия через край, эмоции тоже, а для успеха нужен холодный расчетливый ум. Возможно, день принесет кратковременное блаженство, которое может смениться долгим разочарованием. В хаосе разрушительных тенденций дня **главная забота - сохранение достоинства.**

Положительный момент: если на дни (7-15 марта) придется получение зарплаты или премии, есть шанс сделать очень удачные покупки.

Астромедицина: эффективны лечения кожных заболеваний.

В период полнолуния следует ограничить острую пищу. Действие лекарств максимально эффективно! Время травмоопасное.

Народный календарь: Обретение главы Иоанна Крестителя. В этот день, по народным наблюдениям, получали первые вести о приближении весны. На это указывала поговорка: "На Обретение птицы гнезда обретают". Очень внимательно наблюдали за птицами: запела синичка - "тепло ворожит". Замечали: если перелетные птицы вьют гнездо на солнечной стороне - лето холодное, на теневой - будет лето теплым.

Именины у Ивана.
Сны почти всегда исполняются.

Суббота, 10 марта

Ситуации дня предполагают агрессивное поведение, неприятие чужой точки зрения, самовозвеличивание. Если не возьмете себя в руки, можно серьезно осложнить себе жизнь.

Астромедицина: эффективны процедуры по очищению печени, хорош день для косметических процедур. От секса лучше отказаться. Полезны физические упражнения, контакт с природой.

Народный календарь: Тарас - бессонный, Тарас - кумошник. Наступает вешняя дрема, сон валит слабых среди бела дня. В старину говорили: "С Тарасия не спят днем: Кумоха нападет". Кумоха - лихорадка.

Примета дня: астрологические расчеты указывают: 10-11 марта проявите сдержанность, забудьте на время, что вообще существуют деньги и места, где их можно потратить.

Именины у Виктории, Тараса.
Сон, как правило, сбывается, но требует правильного истолкования.

Воскресенье, 11 марта

Отложите все дела и отдохните - это лучшее, что можете сделать сегодня. Если вы не из той породы, чтобы сидеть сложа руки, знайте, что 11-19 марта - удачный период для того, чтобы что-то сотворить своими руками. Это относится к кулинарным экспериментам, рукоделию, уборке в доме и т.д. и т.п. **Все дела, как в счастливом пасьянсе, будут складываться очень удачно!**

Вечером необходимо расслабиться и неплохо устроить праздник (не переусердствуйте: Луна тут же накажет).

Астромедицина: не принуждайте себя ни к чему! Прогулка на свежем воздухе, зимние виды спорта помогут вашему здоровью.

Народный календарь: церковь чтит память святителя Порфирия Гадского, по молитвам которого свершались многие чудеса и исцеления.

Магия обыденного: в нашем обиходе существуют вещи, которыми приходится пользоваться каждый день. Например, зеркало. В магической практике, белой и черной, зеркало - очень важный атрибут и очень сильно влияет своей энергетикой на человека. Существуют некоторые правила, которые желательно соблюдать при использовании зеркал:

- нельзя есть перед зеркалом (заест свое здоровье);

- чтобы ребенок рос здоровым и счастливым, ему не рекомендуется до 3 лет смотреться в зеркало (это и народное поверье);

- ни в коем случае не сидите спиной к зеркалу (это приводит к потере сил или к болезни);

- если зеркало старое и на нем стали появляться разводы, лучше от него избавиться (это уже сильный источник отрицательной энергии);

- спящий человек не должен отражаться в зеркале;

- смотреться в потрескавшееся зеркало - к тяжелой болезни;

- зеркало, появившееся в вашем доме, надо обязательно очистить, т.е. промыть проточной водой. Можно использовать и обычное моющее средство, тщательно вытереть, а после выставить на солнце и держать, чтобы в нем отражались солнечные лучи 5 минут.

Именины у Порфирия, Севастьяна.
Сон скорее всего исполнится.

ИТ БАНК

Милые, красивые, любимые женщины города!

Вас с женским праздником весенним
Спешим поздравить и обнять.
Улыбок милых, настроенья,
Здоровья, счастья пожелать!

Коллектив Ангарского филиала. 1260

РЕКЛАМА

- Алло, можно у вас купить материал на веселенькое женское платье?

- Пожалуйста, приезжайте - обхохочетесь!

МАСТЕР

ДАМСКИЙ УГОДНИК

От женщин у него отбоя нет. И берет он их голыми руками. Не встречая никакого сопротивления даже тех, кто пришел к нему впервые.

Геннадий ПОДГАЙКИН - профессиональный конструктор женской одежды.

20 лет он творит чудеса, превращая матерчатые полотна в шедевры одежды, а женщин - в модели подиума. Свою первую вещь - юбку на соседскую девочку - он сшил, еще будучи 13-летним подростком.

Закончив Иркутский техникум бытового обслуживания, пошел работать на фабрику ремонта и пошива одежды сначала портным, потом закройщиком. Был неоднократным победителем конкурса молодых закройщиков. Поступил и успешно выучился в Омском технологическом институте по специальности инженер-конструктор. В общем, профи.

Сам Геннадий скромничает: "Я просто оправдываю чьи-то ожидания".

После долгих поисков себя в бурном море стилей и направлений он выбрал эклектику - соединил классику со спортом. **Одежда,** в первую очередь, **должна быть удобной,** считает Геннадий, **женщина должна чувствовать себя в ней комфортно.** Но... этот комфорт обеспечивает не столько мастер одежды, сколько сама женщина.

- Если человек себе нравится, его можно отлить в любую одежду, - убежден модельер. - Одежда - это оболочка, тряпка, ее функция защищать. **Женщина с большим количеством внутренних комплексов будет чувствовать себя неудобно даже в шедевре современной моды.** Другая наденет простое платье и так преподнесет его и себя в нем - засмотришься.

Потому традиционных взглядов: полным женщинам идет это, худым то, белое полнит, черное худит - он не разделяет. Хорошо все. У него есть клиентка - полная женщина, она носит только одежду рук Геннадия. И не ограничивает полет его фантазии своими габаритами. Что воздается ей с лихвой - что ни вещь, то произведение искусства, в котором она - "портрет работы Пабло Пикассо".

- Мода - это игра, - рассказывает Г.Подгайкин. - Ее создает время. Сегодня праздник индивидуальности. Прекрасное время, когда человек может выразить себя легко. Вещей - море. Разных - дешевых, дорогих. **Даже ширпотреб можно облагородить одним красивым платком, шарфом, всем, чем угодно.** Каждый из нас сам создатель моды, своей моды. Мир вращается вокруг нас.

Это и пожелал Геннадий всем читательницам нашей газеты. Помнить, что бы ни было на них надето.

Елена ШЕВЛЯКОВА.
Фото Любови ЗУБКОВОЙ.

ЭКСПЕРИМЕНТ

НЕТЕЛЕФОННЫЙ

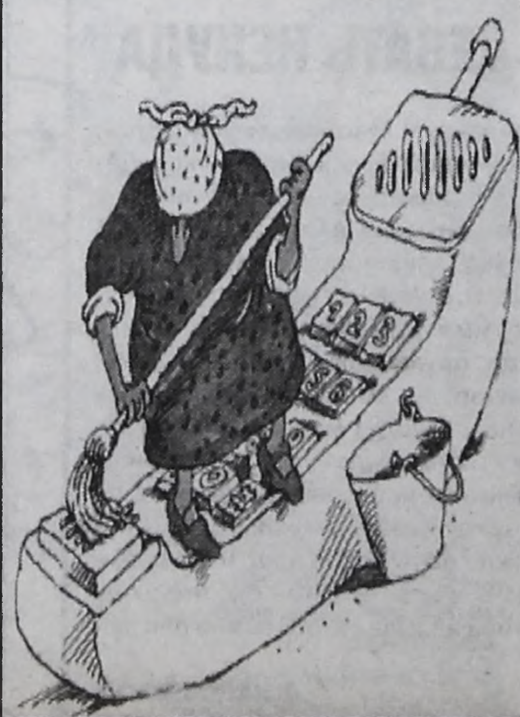

То, что женщина нуждается не только в любви, а еще и в постоянном ее подтверждении, факт, никем не оспариваемый. Нельзя сказать, что мужики об этом не помнят. Но для самых забывчивых есть один день в году, когда с лихвой можно наверстать упущенные за год возможности проявления внимания к прекрасной половине человечества. 8 марта женщины охапками принимают: «Поздравляю... Желаю... Целую», на время забывая о неоплаченных счетах за квартиру и сапогах, которые давно пора на помойку. Праздничные поздравления — дело привычное и заранее ожидаемое, а вы попробуйте в предпраздничный день позвонить незнакомой женщине, и не просто поздравить, а вот так, прямо в упор, признаться ей в любви. Слабо? Это вам не как Киркоров однажды кричал на всю сцену Алле Борисовне о любви: «Я люблю тебя!» У нас не сцена, у нас в ответ... А кстати: что в ответ? Прикинув и так и этак, я решил: буду звонить наугад и признаваться в любви всем без исключения взявшим трубку женщинам.

При выборе номера я позволил себе лишь одну оговорку. Чтобы не вляпаться, переписал заранее телефоны «горячих пирожков» отдельным списком «табу». Ну их к бесу, там всех любят, плати только!..

Примерно через час, вдоволь

Дорогие женщины!
Дарительницы радости, любви, семейного уюта и тепла!

В этот день мы хотели бы исправить все свои ошибки,
поздравить вас с праздником 8 Марта!
Пожелать здоровья, красоты, надежных спутников жизни и верных друзей.

Мужской коллектив МУП «Недвижимость Ангарска» и Ипотечного фонда АМО.

ВЫБОР

В воде недалеко от пляжа кричит женщина:

- Тону!.. Спасите!.. Нет, не вы, мужчина, а вон тот брюнет!

РЕЦЕПТ

ОТПРАВНАЯ ТОЧКА - ВЕСНА

Как бы ни упиралась зима, а волнующий душу запах просыпающейся земли скоро достигнет вашего носа, если уже не достиг. Последнее будет означать, что пришла Весна и холодный мрачноватый период очередной раз ушел в прошлое. Да простят меня читатели, которые вместе с А.С.Пушкиным и его Татьяной любят осень и зиму, но я смею полагать, что таковых не очень много, ибо зима — не лучшее время для человеческого естества. Весной, когда в растениях начинает подниматься растительный сок, вливающий в них новую жизнь, в людях пробуждаются силы, которые возрождают наше внутреннее существо, наше истинное я, способное к большим свершениям.

Поэтому, люди-человеки, выбирайтесь из "берлог"-квартир, подставляйте свое лицо весеннему солнцу и ветру. Депрессия, усталость и лень сразу пройдут, если вы приобщитесь к Великому посту, который начался 26 февраля. Пост — это время особой заботы о душе. А когда заботишься о душе, тело приходит в норму: худеет, здоровеет, молодеет, появляются легкость и огромный прилив энергии.

Давайте просыпаться вместе с природой. Для начала расправим улыбкой лица, сделаем их приятными для глаз. Отбросим излишнюю серьезность и умность. Время самое подходящее, чтобы стать игривыми и даже чуточку сумасшедшими. Вспомните: мир знал таких прекрасных сумасшедших людей, и действительно, все великие люди были немного сумасшедшими — сумасшедшими в глазах толпы. Их безумие выражалось в том, что они не были несчастными, не были обеспокоенными, не боялись смерти, не беспокоились о пустяках. Каждый момент они проживали полно и интенсивно, и благодаря этой полноте их жизнь стала прекрасной песней. Последуем их примеру. В курсе занятий клуба "Оптималист" есть несколько замечательных упражнений, позволяющих поверить, что будет счастья еще глоток.

Возьмите себе за правило каждый день недели выполнять одно из них. Лучше, если будете записывать.

Начните новую жизнь с понедельника!

Понедельник, 1-е упражнение

В течение дня найти 15 поводов для удивления. Давно установлено: пока человек способен удивляться, он молод. Припомните, как удивляются маленькие дети.

Вторник, 2-е упражнение

Найти 15 поводов для смеха. Наукой доказано, что если человек смеется много и часто, он всегда будет здоров.

Среда, 3-е упражнение

Найти 15 поводов для объяснения в любви. Это могут быть люди, животные, растения или предметы. Когда человек расцветает от любви и делится ею, он притягивает к себе любовь со всех сторон.

Четверг, 4-е упражнение

Найти 15 поводов для благодарности и дарения подарков. Когда человек благодарен, Вселенная платит ему благодарностью и как-то устраиваются все его дела.

Пятница, 5-е упражнение

Найти 15 поводов для того, чтобы похвалить себя и других людей. Если вам не за что себя похвалить — жизнь для вас мало что значит. Когда же вы цените себя и одобряете свои поступки, жизнь становится источником радости. Если вы цените и хвалите других людей, это говорит о вашей высокой самооценке и притягивает к вам много друзей.

Суббота, 6-е упражнение

Найти 15 возможностей для обнимания. Обниматься приятно, полезно и целебно.

«...Мы будем с тобой
обниматься...
Мы будем с тобой целоваться...
И поплывут между нами
лодки и облака...»

Время такое — весна!

Воскресенье, 7-е упражнение

Найти 15 подтверждений тому, что мир прекрасен. Например: "Мир прекрасен оттого, что я есть в нем".

Эти упражнения помогают избавиться от негативного мышления, так как чем больше у вас отрицательных мыслей, тем больше отрицательного вы создаете в жизни.

Оглянитесь: все, что не устраивало вас в вашей жизни и в вас самих до сих пор, наверняка с вами. Пора покончить потворствовать этому безобразию. Вы способны создать себе иную жизнь! Отправная точка — весна!

Всех женщин г.Ангарска поздравляю с началом весны и праздником 8 Марта! Пусть сбудутся ваши самые невероятные мечты. Знайте, что вы достойны этого!

Людмила КУЗЕНКОВА, клуб "Оптималист".

РАЗГОВОР

наобщавшись, отодвигаю телефон. Чувства от проведенного эксперимента противоречивые. Я доволен и недоволен одновременно. В принципе, женщины Ангарска не отвергают напрямую признание в любви по телефону от незнакомого человека, но и не спешат распахивать объятия навстречу. По крайней мере, меня ни разу «не послали». Уже хорошо.

Одна бабулька на мои излияния долго хохотала: «Юмористы вы там, ей-Богу».

Женщина явно при деле, хладнокровно меня выслушав, ответила так же хладнокровно: «Вы ошиблись, это учреждение».

Несколько раз после оторопелого молчания трубку просто молча клали. Я таких не обвиняю, вдруг там муж рядом околачивался? Объясняйся потом с благоверным. К той же категории можно отнести пару звонков, когда заинтригованные «Джульетты» пытались дознаться, что за «Ромео» их взаимности добивается. Но очень скоро здравомыслие брало верх, и связь прерывалась. Очень интересный разговор получился с одной девчушкой.

— Девушка, я вас люблю.

Тишина. Я почти ощущаю, как на том конце трубки она пытается по голосу вспомнить, кто ей звонит.

— Денис, ты что ли придуряешься?

— Нет, это Максим.

Снова тишина. Девушка мысленно перебирает в памяти всех знакомых Максимов. Наверное, ни один не подходит на роль отчаянного влюбленного.

— Ну ладно, парни, не могу по голосу узнать. Кто это?

Она — счастливый человек. У нее есть куча парней, которые ей могут в любви признаться. Теперь вот еще на одного больше.

Еще одна женщина слушает меня вполуха, одновременно разговаривая со своей знакомой. Тут же гулко гавкает пес. Она меня, похоже, так и не поняла. Перед тем как трубку положили, успеваю услышать: «Да пьяный какой-то звонит».

Любовь действительно пьянит!

Но самыми оптимистичными я считаю ответы хоть и механического, но все же женского голоса: «Абонент временно недоступен». Временно, это хорошо. Значит, есть повод еще раз позвонить.

Максим БУРОЗУБ.

ГОРОСКОП на каждый день

★ ★ ★ ★ ★ ★ ★ ★ ★ ★

Понедельник, 12 марта

Сложный кармический день. Человеческая сущность и мотивы поведения видны как на ладони. Велика вероятность привлечения к ответственности за допущенные ошибки. Принимайте конкретные решения и самостоятельно исправляйте свои промахи. Несмотря на "всякие разборки", позаботьтесь о своей внешности (неважно, мужчина вы или женщина), сегодня она - 50% вашей удачи.

Астромедицина: нежелательно заниматься тяжелым физическим трудом.

Уязвимы почки, особенно поджелудочная железа. День хорош для лечения органов слуха, зубов.

Народный календарь: Прокоп - дорогорушитель. "У воды нос остер - пробивается всюду".

Приметы дня: уделите внимание комнатным растениям, домашним любимцам.

Именины у Григория.

Кстати, обратите внимание на имена, которые взяты из святцев. Имя - это первый подарок, если не считать самой жизни, который преподносят родители своему ребенку. Подарок этот на всю жизнь. Чем руководствоваться? Красивым звучанием? Памятью о друге? Модой?

Вот какие рекомендации дает известный специалист по изучению тайных нитей имени и характера Б.Хигир:

1. Человек по сути носит сразу три имени: собственное, отчество и фамилию. Никак нельзя забывать, что ему придется звучать в кругу "этих соседей".

2. Имя не должно затруднять образование ласкательных форм.

3. Нежелательно называть девочек именами, ведущими начало от мужского имени. Судьба женщин с таким именем чаще всего не усыпана розами.

4. Имя должно легко образовывать отчество (это уже для мальчиков!), иначе позже это будет приносить страдания вашим повзрослевшим внукам. Исследования показывают: влияние имени на судьбу и характер многогранно и - увы! - недостаточно изучено. Так что если иногда вы будете пользоваться системой святцев, то, по крайней мере, обеспечите своему ребенку покровительство свыше.

Сон сбудется.

Вторник, 13 марта

События дня - отражение реального положения и места в обществе. Они неслучайны: неудачи говорят о том, что в вашей жизни много ошибок. И еще советы на сегодня: трудового энтузиазма не проявлять, от общения с начальством воздержаться, споров, ссор, конфликтов опасаться.

Астромедицина: травмоопасный день! Необходимо отказаться от алкоголя. Удачен день для лечения зубов и косметических операций. Если в этот день заболели, очень быстро поправитесь.

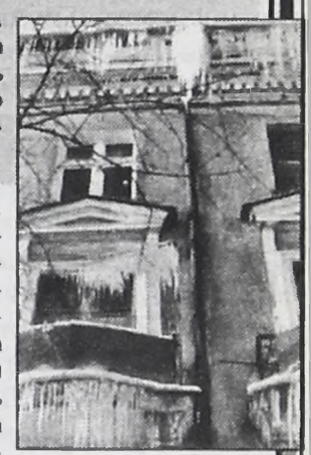

Народный календарь: Василий-капельник. "Придет батюшка Василий-Капельник - и зима заплачет!" Считалось, с этого дня начинает таять снег с крыш. Наблюдали: день солнечный - скоро будет тепло, если идет снег или снег с дождем - увы, хорошего лета не жди.

Именины у Василия, Киры, Марины, Николая.

Церковь вспоминает блаженного Николая. Он более 30 лет совершал подвиг юродства. Это было мнимое безумие. Совершалось оно в знак протеста истинному безумию мира, погрязшего в страстях и пороках. В Пскове, где он находился, его звали Никола Саллос (греческое - блаженный). Когда Иван Грозный с опричниками подступил к городу с целью разорить Псков, жители встретили его хлебом-солью, стоя на коленях. Только Никола стоял. Без тени страха он приговаривал: "Иванушко, Иванушко, покушай хлеба-соли, а не христианской крови". Царь велел не трогать жителей.

Сон исполнится через неделю, если еще повторится.

Среда, 14 марта

День не из лучших! Не следует предпринимать каких-то важных дел. Никому не доверяйте.

День располагает к рассеянности - старайтесь помнить об этом и концентрироваться на том, что делаете. Не хватайтесь за несколько дел сразу.

Астромедицина: уязвимы аппендикс, половые органы, противопоказаны операции на суставах. Можно лечить эндокринную систему, верхние дыхательные пути, насморки, риниты, удалять аденоиды, гланды. Не употребляйте острую пищу!

Народный календарь: Евдокия. Считалось: «Какова Евдокия, таково лето». «На Евдокию погоже - все лето пригоже». Старики уверяли, что снег, собранный в этот день, имеет особую целительную силу. Собирали, хранили в кувшинах и пили от всяких недугов.

Примечали: коли курочка в Евдокию талой воды напьется, то и овечка на Егория (6 мая) свежей травки наестся.

"День Евдокии красный - на огурцы и грузди урожай".

Именины у Антонины, Евдокии.

Сон сбудется.

Четверг, 15 марта

Удачный день для завершения какого-то этапа в работе. Следует самостоятельно оценить свои возможности и желания, только не наступайте на горло собственной песне в расчете на материальную выгоду.

Астромедицина: нежелательны операции на брюшной полости. Рекомендовано лечение суставов и сердечно-сосудистых заболеваний.

Народный календарь: Федот-Ветронос. Обычно в этот день бывает оттепель. Если случается мороз, говорят: "Федот, да не тот". Если на Федота метель, ветер - долго травы не будет.

Именины у Арсения, Богдана, Федота.

Магический обряд дня: для усиления потока положительной энергетики в доме вам поможет картина или панно, изображающее птиц с крупными перьями - своеобразная замена красного Феникса, символа возрождения.

Ждите исполнения сна.

ПОСТУПОК

НОЧНЫЕ ПОХОЖДЕНИЯ ПЕНСИОНЕРКИ ЕЛЕНЫ ФЕДОРОВНЫ

В гости к своей лучшей подруге я хожу редко. Потому что живет она на пятом этаже, а подъезд у нее - что те катакомбы: обшарпанный, темный и, извините, с такими запахами, что впору противогаз надевать. Пока доберешься, всякое настроение гостевать пропадает.

А вот к **Елене Федоровне ДЕМИЧЕВОЙ** я бы каждый день ходила. И даже на дню несколько раз, потому что к ней в гости ходить - сплошное удовольствие, которое начинается уже в подъезде. Правда, сначала (два с половиной этажа) подъезд этот ничем не отличается от прочих, разве что чисто в нем, зато стены такой мрачной зелено - синей краской покрашены, что хочется поскорее пробежать по лестнице, по сторонам не глядя.

Но, поднимаясь на третий этаж, вдруг замечаешь: и дышится легче, и настроение появляется (некоторые даже петь начинают). А все почему? Да потому, что нежная красота вокруг возникает: стены серо-голубые, а поверху веселый бордюр из цветов разных - красных, синих, белых, оранжевых.

А вот и квартира №13 - номер в ярком подсолнухе спрятался. А еще говорят, что 13-число несчастливое. Как раз наоборот - в этой квартире и живет творец подъездной красоты Елена Федоровна.

Она одна и устроила всю эту «лепоту». Причем ни помощи, ни денег ни у кого не просила: **сама на свои пенсионные гроши подъезд облагородила.**

- А началось все с того, что развели в нашем подъезде настоящий свинушник, - рассказывает Елена Федоровна, - смотреть стыдно. Тогда-то и затеяла я это «темное» дело.

На дело Елена Федоровна выходила ночью, когда все соседи мирно спали. Она скребла стены, мыла окна. Вспоминает, что самым тяжелым было именно оттирать подъезд от грязи - столько пришлось вывернуть.

- Одно окно мы с соседом Мишей Метельковым целую неделю драили. А потом я уже красила да бордюр рисовала: тоже ночью, чтобы никому не мешать - одну ночь один цвет наложу, другую - другой. Так потихоньку и разукрашивала ставшие родными стены.

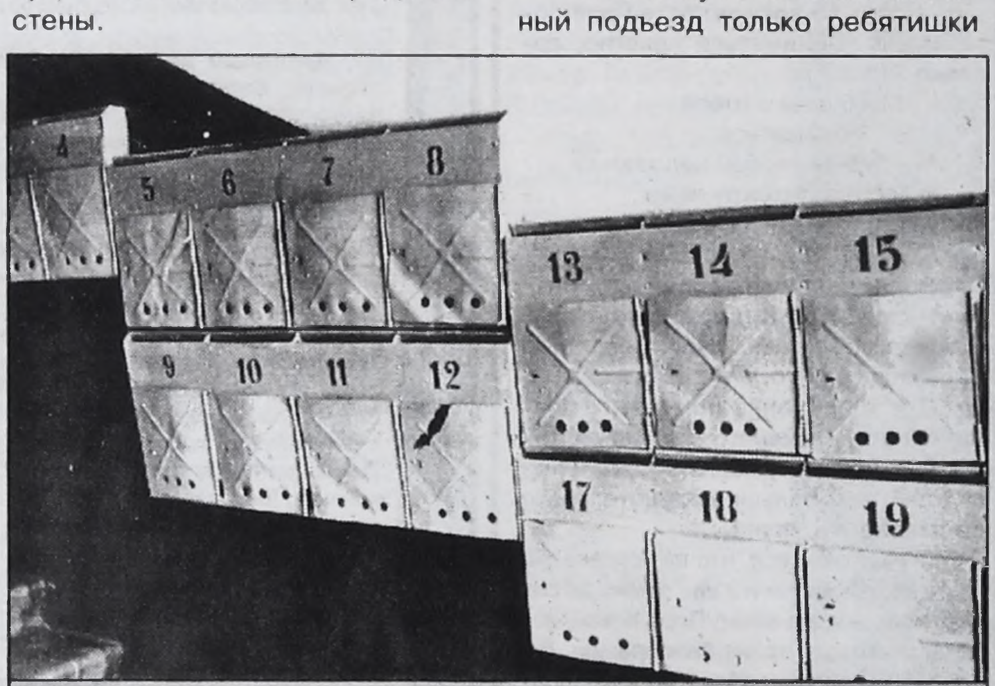

В этом подъезде даже почтовые ящики образцово-показательные.

Можно представить удивление соседей, когда они поутру, ничего не подозревая, выходили на площадку и... замирали в оцепенении: кто же такое чудо за ночь соорудил? Привычнее для них было поутру увидеть разбитое окно или бранное слово, выцарапанное на стене. А тут что-то необъяснимое.

Но Елену Федоровну соседи вычислили сразу: по квартире. Всю жизнь проработала она художником-оформителем, и квартира ее - что то пасхальное яйцо - вся разукрашена.

Вычислили, поблагодарили. А вот в помощники никто из соседей не напрашивался. Вроде бы зажглись поначалу, хотели поддержать, помочь, но быстро остыли. А Елену Федоровну это и не смущало: сама затеяла, сколько сил хватит, столько и сделаю. Вернее, сколько средств своих пенсионных.

А мы еще любопытствуем: почему только полподъезда красотой объяли? Хотя можно было и не спрашивать, и так понятно: денег не хватило.

А все же сколько личных финансов ушло на благоустройство подъезда? Елена Федоровна свои затраты измеряет... яблоками. Да-да, не удивляйтесь.

- Вот стену побелила и покрасила и сама себе говорю: килограмма 4 яблок не съела. Но ничего в этом страшного. К тому же соседи из благодарности со своих дач кто помидорчиков принесет, кто огурчиков.

Поначалу в их замечательный подъезд только ребятишки из соседних домов на экскурсию ходили, теперь и взрослые нет-нет да и заглядывают, смотрят на красоту и головами качают. По-разному: кто с одобрением, кто с непониманием - зачем пожилому человеку лишние проблемы на голову навешивать? Какая польза? Последних Елена Федоровна не осуждает, но пользу своего труда видит - в подъезде после наведения красоты и порядок поселился: чисто, радостно как-то стало оттого, что живешь по - человечески. И самое главное: никто не пакостит - стен не портит, не мусорит, ящиков почтовых не выворачивает (уборщица Г.И.Наумова, рассказавшая нам об этом подъезде, говорит, что убирать его идет с особым настроением).

А все почему? Да потому, что красота, как ни говори, она облагораживает. Не только подъезд, но и людей.

Ольга КРАСНОВА.
Андрей ДЕРЕВЦОВ (фото).

ЗАДАНИЕ

И смешала злая мачеха водку с пивом, и сказала Золушке:

- Чтобы к нашему празднику все было по разным стаканам!

БРАТСК ГЭС СТРОЙ БАНК

Милые дамы!

Поздравляем вас с праздником весны!

Нам хотелось бы в дни весенние
Все невзгоды от вас отвести,
Кубок солнечного настроения
Милым женщинам преподнести.
Чтоб под куполом неба ясного,
Где мороз на весну сердит,
У вас дети росли прекрасными,
Без печали и без обид.
Чтоб глаза наполнялись радостью,
Новой свежестью много лет
И чтоб жизнь у вас ярче радуги
Полыхала на целый свет.

Ангарский филиал банка "Братскгэсстрой".

ВКЛЮЧИСЬ!

В свои 27 Ирина НЕГРУН задумалась: «Что я могу сделать в этой жизни полезного - не для себя лично?» Согласитесь, необычный вопрос в такие молодые годы. Попалась ей на глаза газета с нашей рубрикой «Возьми меня». Жалко детишек было, но взять кого-нибудь из них в семью не могла. Тогда Ирина решила кинуть клич среди ангарчан и собирать для сирот одежду.

ДОБРЫЕ ЛЮДИ

Первое объявление Ирина разместила в октябре сразу в нескольких газетах, с замиранием сердца начала ждать. К великой радости, люди начали откликаться. Не так много, как хотелось бы, но все же...

Квартира НЕГРУН стала наполняться детскими поношенными вещами. Были среди них всякие - и вполне приличные, и нуждающиеся в небольшом ремонте. В скором времени акция стала семейной. Мама Ирины Галина Валентиновна стирала, штопала, зашивала, гладила детские вещи. Дочь аккуратно складывала их в мешки, глава семьи увозил в Дом ребенка или интернат №7. С октября в эти учреждения из квартиры Негрун уже ушли четыре партии вещей. По подсчетам Ирины, с начала года ангарчане подарили сиротам около 50 ползунков, три шубы, десять пальто, восемь курток, 18 пар сапог, шесть пар ботинок, 15 пар валенок и пр.

Некоторые дарители приятно удивили Ирину. Например, одна ангарчанка - мастерица вязания - принесла много хороших, почти неношенных вязаных вещей, аккуратно разложенных по мешочкам - чепчики в одном, штанишки в другом. По всему было видно: вещи вязались с любовью - ни одного похожего рисунка, узора. К тому же в отдельном мешочке позвякивали дорогие иностранные игрушки...

Еще случай: молодой человек принес большую сумку и как заправский Дед Мороз стал извлекать оттуда тарелки, стаканы, кувшины, красивые игрушки, коробки с пазлами... Объяснил, что уезжает и срочно нужно пристроить лишние вещи. Очень кстати на глаза попалось объявление Ирины...

«С октября к нам пришло не так много - чуть более 50 человек, - рассказывает Ирина, - и богатых среди них было человек пять». Но все же семейство Ирины убедилось, что отзывчивые ангарчане есть. Правда, с каждым днем в доме раздается все меньше звонков. «А нам бы так хотелось одеть и обуть как можно больше детей», - вздыхает Галина Валентиновна.

В этом году Ирина приняла решение: за каждого брошенного в этом году младенца отдать в детдом и интернат по погремушке.

На самом деле детдом и интернат нуждаются не только в погремушках, и даже не столько в них. Самая острая нужда - в сансредствах, посуде, краске, обоях...Сколько же надо Ирин, чтобы эта нужда отпала?

Елена ВЕТРОВА.
Фото Любови ЗУБКОВОЙ.

Сердобольных и неравнодушных ангарчан Ирина просит помочь в сборе вещей для детдома и интерната. Тел. 3-60-10.

ЖЕНЩИНА И СПОРТ

НЕУЛОВИМАЯ ЕЛЕНА

11 лет ее никто в области догнать не может

Говорят, у каждого человека за плечами - ангел-хранитель. У Елены Тишковой он наверняка обут в кроссовки с шипами, чтобы его подзащитная умела бегать быстрее ветра. Однажды этот хранитель вытащил ее буквально из-под трамвайных колес. Истину «Обходи автобус сзади, а трамвай спереди» школьница Лена не воспринимала всерьез, а посему нарушала ее. Вот и в тот раз она стала обходить трамвай неправильно и едва спаслась от идущего навстречу вагона. «Я не помню, как очутилась по ту сторону пути», - вспоминает Елена.

Странное дело, но Елена ТИШКОВА тоскует по сильной конкуренции. Ведь в области ей уже 11 лет нет равных в беге на короткие дистанции. В скольких бы стартах она ни участвовала - по сей день в области догнать ее никто не может. Уникум? «Нет, тренировка и энтузиазм», - считает сама Елена.

Легкой атлетикой она стала заниматься в 10 лет, когда училась в четвертом классе, в школе №2. Способности мог не заметить только слепой: Елена бегала быстрее всех на уроке физкультуры и соперничала даже со старшеклассниками. С самого начала будущая звезда влюбилась в спринт - бег на короткие дистанции. Он требует собранности, быстроты реакции. Когда начала выигрывать соревнования, появился новый смысл в тренировках. Она поняла, что не так просто бегает по стадиону, но еще и устанавливает маленькие рекорды. В беге Елена нашла великое удовольствие. «Когда я бегу и чувствую, что бегу правильно и красиво, то появляется какое-то вдохновение»,- говорит спортсменка.

Сейчас за плечами у нее сотни стартов: зональные соревнования, чемпионаты России, международные матчевые встречи. **Самым значительным своим достижением Елена считает участие в молодежном чемпионате Европы в Финляндии 4 года назад.** В личном забеге в финале она пришла седьмой, в эстафете ее команда заняла второе место. Были минуты, когда Елена проигрывала - у какого спортсмена их нет. Но она не считает поражения признаком слабости. «Если проиграла - не значит опустила руки, - говорит Тишкова, - остается в голове мысль, что внутри есть еще что-то нереализованное. Просто недотянула».

Победы же приносят ангарчанке прежде всего признание и моральное удовлетворение. Финансовая сторона скромно обходится стороной: «Миллионов нам , конечно, не платят». И тем не менее спорт дал Елене независимость во всем, сделал самостоятельным человеком. Кроме того, благодаря спорту у Тишковой есть друзья - в основном спортсмены. «Не каждый может похвастаться, что у него есть настоящие друзья, - признается она, - у меня они есть». Когда ей плохо или, наоборот, радостно, первые, кто узнает об этом, - друзья. Когда она уезжает на сборы, первые, кого она хочет снова увидеть, опять же друзья.

Елена относится к тем счастливчикам, кто может совмещать личную жизнь и профессиональное увлечение. К фанатам спорта себя не относит. Несмотря на двухразовые тренировки пять раз в неделю, она успевает и в сауну сходить, и ремонт дома сделать, и гостей бешбармаком угостить (любимое блюдо), и торт любимому постряпать. Да-да, молодой человек у Елены имеется. И на их взаимоотношения не влияют частые отлучки девушки, а даже, наоборот, их укрепляют. « У меня личная жизнь дополняется спортом, а спорт - личной жизнью», - резюмирует Елена.

Заглядывая в свое будущее, Тишкова однозначно утверждает: «Мне кажется, что спортом я буду заниматься всю жизнь. Во всяком случае, сидячей моя работа не будет». Впрочем, ближайшую пятилетку Елена собирается бегать: она знает, что есть в ней еще нереализованное, что вся еще не выложилась. И если бы жизнь началась заново, она снова выбрала бы спорт. «Кто сказал, что это не женское занятие? - восклицает Елена. - Если женщине это по силам, значит, это её».

Елена ВЕТРОВА.
Фото Андрея ДЕРЕВЦОВА.

Супермаркет **"Юбилейный"**
поздравляет милых женщин
с праздником 8 Марта!

Желаем вам здоровья, благополучия и счастья!

Ждем вас в нашем супермаркете!

Супермаркет "Юбилейный", 11 микрорайон, дом 4, тел. 6-49-09.

ДИАЛОГ

Переполненный автобус. Откуда-то из центра толпы возмущенный женский голос:

- Мужчина, что вы делаете?

Пауза.

Тот же голос:

- Что вы делаете, мужчина?

Пауза.

Заинтересованный голос с задней площадки:

- Мужик, ну ты чего молчишь-то?

ВРЕМЯ СМЕЯТЬСЯ

Женщины составляют половину человечества. Причем прекрасную половину. Наверно, поэтому всё, что связано с именем женщины, уже гораздо больше половины. Выброси из стихов и песен слова, посвященные женщине, - ни стихов, ни песен практически не останется. Если бы ни женщины, то и истории, которая случилась с моим другом Мишкой, тоже бы не было. А так, вот вам история.

ПОБЕДИЛА ДРУЖБА

Чудесный весенний день. Мы, не спеша, отхлебывая из бутылок пиво и щурясь от яркого солнца, идем по улице. Мы - это я и Мишка, мой давний друг. Мишка - классный программист, а еще он отъявленный донжуан. Из всей нашей дружеской компании он единственный, кто еще не женился. Нет такой компьютерной программы, которую Мишка не смог бы взломать, и не было еще такого женского сердца, к которому Мишка не смог бы подобрать ключик. Мишка что-то рассказывал мне о современных компьютерах и поминутно отвлекался на проходящих мимо нас красивых девушек. Девушки мило улыбались в ответ на Мишкины шутки и комплименты.

- Слушай, старик, - сказал Мишка, выбросив пустую бутылку. - Помоему, в моем организме с утра бродит компьютерный вирус, поэтому предлагаю зайти к Федору и выпросить у него граммов сто чистейшего медицинского спирта для лечебных целей. Как тебе нравится такая антивирусная программа?

Федор - наш общий друг, работающий врачом в городской поликлинике.

- Тем более под конец рабочего дня, - Мишка взглянул на часы, - мы будем его последними пациентами. Он просто обязан помочь нам в силу своего служебного долга.

Минут через пять, проехав пару остановок на трамвае, мы вошли в двери поликлиники.

- Какая сногсшибательная блондинка! - прошептал Мишка, толкнув меня локтем в бок, когда мы проходили мимо небольшого аптечного киоска на первом этаже. - На обратном пути я обязательно куплю что-нибудь в этом киоске.

Кабинет Федора находился на втором этаже. У дверей кабинета никого не было. Тихонько приоткрыв дверь, мы заглянули внутрь. Федор что-то сосредоточенно писал за столом. Мы вошли, и Мишка, дёрнув меня за рукав, приложил палец к губам.

- Здравствуйте, доктор, - вытянув шею, сказал он неожиданно тонким женским голосом.

- Здравствуйте. На что жалуетесь? - не поднимая головы и продолжая писать, спросил Федор.

- Ах, доктор, по-моему, что-то с сердцем, - томно ответил Мишка.

- Ну, что ж, сейчас послушаем, посмотрим. А пока разденьтесь.

Оглядываясь на Федора, мы прошмыгнули за ширму.

- А бюстгальтер, доктор, снимать? - спросил Мишка.

- Снимайте.

Мишка изобразил шуршание женского белья, потирая рукава рубашки.

- Доктор, а трусики тоже снимать? - спросил он, наблюдая за Федором через щелку.

- Нет, трусики не надо.

- Но, доктор, я их уже сняла, - разочарованно пропищал Мишка. Голос у него уже начал срываться от смеха.

- Ну, что ж, сняли так сняли, - пробормотал безразлично Федька, продолжая быстро писать.

- Ах, какой вы, однако, проказник, доктор! - кокетливо воскликнул Мишка.

Федор бросил писать и поднял голову.

- Ну, иди же, иди ко мне, мой соблазнитель! Я вся трепещу от нетерпенья! Где ты? - громко и томно заохал Мишка.

Через минуту перед нами появился Федор. Лицо у него было глупое и испуганное. Увидев наши улыбающиеся рожи, он рассердился:

- Ну, черти полосатые, я вам это припомню! Чего припёрлись-то, бездельники?

Но вскоре он успокоился и весело смеялся вместе с нами. Мишка намекнул, что неплохо бы обмыть этот случай.

- Спирта не дам, - отрезал Федор. - Спирт нынче дефицит, как, впрочем, и всё остальное. Нет средств. Хотя, так и быть, налью, но при условии, что ты зайдешь завтра к девчонкам в 305 кабинет. Что-то у них там с компьютером не в порядке. Вторую неделю не могут дождаться специалиста.

- Нет проблем, - обрадовался Мишка. - Разводи. А что это у вас там за блондинка на первом этаже в аптечном киоске?

- А, Марина из аптечного. Красивая девушка. Кстати, не замужем, - Федор разбавил водой из-под крана спирт и, хитро улыбнувшись, ехидно добавил: - Ну, с ней у тебя ничего не получится.

- Это у меня-то не получится? - подпрыгнул Мишка, задетый за живое.

- Не знаю, не знаю. Попробуй. Я тебе выпишу рецепт. Витаминки дешевые, но полезные. Заодно и познакомишься.

Закусив засохшим бутербродом, мы посидели немного и покинули кабинет Федора.

У аптечного киоска никого не было. За стеклом скучала красавица Марина. Мишка достал из кармана рецепт, который выписал ему Федор, и ринулся в атаку. Я же остановился невдалеке, делая вид, что рассматриваю развешанные на стене плакаты. Марина вначале с интересом взглянула на Мишку и улыбнулась. Но вскоре лицо её приняло безразличное и даже какое-то холодное выражение. Мишка же заливался соловьем. Подошедшие две старушки стали торопить Мишку:

- Молодой человек, вы задерживаете очередь.

- Одну минуточку, - не сдавался Мишка. - Я еще не узнал, как принимать эти витаминки. Сколько раз в день и в каком количестве? Вдруг я отравлюсь.

Марина поставила перед Мишкой две баночки и еще что-то, завернутое в целлофановый мешочек.

- Мазь от чесотки наносите на тело три раза в день, - сказала она, - ну, а клизмой, я думаю, вы сами знаете, как пользоваться. С вас двадцать семь рублей десять копеек.

Мишка растерянно уставился на «витамины», прописанные ему Федором.

- Молодой человек, нельзя ли побыстрее, - снова заворчали старушки.

Молча расплатившись, Мишка сгреб баночки с клизмой, сунул их в карман, развернулся и, шепотом ругаясь, быстрыми шагами ринулся обратно на второй этаж. Я, хохоча, поспешил за ним.

- Вот, гад, уже смотался! - зло сказал Мишка и пнул запертую дверь. На двери был прилеплен листок. На листке было написано: «1:1. Ничья».

Сергей САВЧЕНКОВ.

ДРУГАЯ ЖИЗНЬ

наш корреспондент получил задание разыскать ангарчанок, чьи имена были в городе на слуху

КОММУНИСТ

Мария Романовна БАРСУКОВА в 70-80-е была единственной в Ангарске и третьей в области женщиной, занимавшей высокие руководящие партийные посты. Она работала третьим секретарем горкома партии, а потом и первым секретарем Юго-Западного райкома. «На ковер к Барсуковой!» - и у самого зажиревшего начальника сводило желудок.

В партийных кругах ее звали «Железная Мария», и не случайно. Строгая, вся в работе и пиджаке, никакой личной жизни - распространенный классический и не очень привлекательный тип. Только очень немногие знали, что за суровой внешностью скрыта замечательно цельная, честная и нежная натура, иметь которую в друзьях - награда судьбы. Она немногих «допускала до себя», но если уж это случалось, оставалась другом при любых обстоятельствах . Мало от кого сейчас услышишь так много хорошего о знакомых им людях:

-Платонов? Человек! Душой болел за город, лучший председатель!.. Григорий Григорьевич Высоцкий? Легенда, любимый мой герой!.. Клара Мамаева? Талантище, умница, красавица !..

Также немногие знают, что «так высоко взлетевшая» Барсукова - из простой сельской семьи репрессированных. Отца арестовали в 37-м году, когда ей было всего два месяца от роду.За старшим братом, который был ее на много лет старше, надолго сохранится клеймо врага народа, а она вырастет уже совсем в другие, оттепельные, времена. В 1963-м Мария напишет письмо в Генеральную прокуратуру СССР. И получит ответ: «Ваш отец реабилитирован». В тот момент она испытает самое сильное в своей жизни чувство горечи. Оно спасет ее от многих ошибок, подсказывая, когда дело касается человека, десять раз отмерить, а только уж потом резать. Возможно, поэтому у нее, Начальника, столько лет вершившего судьбы людей в этом городе, практически нет врагов. А Хрущева Мария Романовна увидит своими глазами, когда приедет поступать в Алма-Атинский пединститут. Никита Сергеевич будет выступать на главной площади города. Его афоризм: «Что такое дружба? Это украинский шмат сала с казахской кониной» - станет рецептом знаменитой колбасы «Дружба» - редкого лакомства ее студенческих времен.

В Ангарск Марию Романовну приведет ... дождь. Она с семьей брата соберется на постоянное место жительства в Братск, а их попутчиком в поезде окажется ангарчанин. Ангарчане тогда бредили своим городом, искренно считая его лучшим местом на земле. В итоге, когда Барсуковы подъедут к Тайшету, решение практически сформируется, а проливной дождь, под которым надо было пересаживаться на другую ветку, довершит дело. Мария Романовна устроится воспитателем в 1-е строительное училище (потом ПТУ-10) и уже через несколько дней окажется десантированной за город с палатками, ящиками тушенки и учащимися-сиротами. «Это будут лучшие годы моей жизни», - скажет она потом, вспоминая.

И уж совсем немногие знают, что для того, чтобы «взлететь», Барсукова много работала, не считаясь со здоровьем и временем. Ей не было это в тягость, ибо, где бы она и кем бы ни была: учителем, завучем, секретарем парткома - везде у нее «замечательный коллектив и интересное, живое дело». Для человека, много лет отработавшего в партийных структурах, она сохранила «нетерпение сердца». Не случайно ее самая любимая книга - одноименный роман С.Цвейга.

Сегодня Мария Романовна работает в городской школе предпринимателей руководителем отдела учебных программ. Компьютерные классы и бухгалтеры, семинары и набор, учебные расписания и архив - все на Марии Романовне, а значит, все всегда в порядке. Ей очень идет спортивно-деловой стиль, который она выбрала: светлые брючки, поясок, рубашка... - те, кто не видел ее много лет, утверждают: она помолодела. Живет бывший первый партийный секретарь в обычной панельной 2-комнатной квартире в девятиэтажном доме, где вечно не работает лифт. В ее скромном доме в идеальном порядке главное богатство, которое она нажила: книги, цветы, фотографии друзей, племянника Вити, племянниц Лены-большой и Лены-маленькой и внуков - Алексея, Катеньки, Максима, Никиты, Леночки и кошки Кицуни.

Стоит побыть в этой квартире с ее хозяйкой совсем немного, как опороченное слово «коммунист» приобретает свою истинную, светлую и горячую, окраску.

Большая семья Марии Романовны. Ее зовут здесь мамой и бабой.

КРАСАВИЦА

Первая красавица Ангарска, победительница первого городского конкурса красоты («Мисс ТВ», апрель 1994 года) и самая красивая из всех ангарских телевизионных дикторов Марина Верхотурова сейчас находится в декретном отпуске. В августе 1998-го у нее родился сын Егор. Кроме сына у Верхотуровых есть 10-летняя дочь Катя.

Муж, отец, глава семьи, надежда и опора (последние четыре слова - характеристика самой Марины) Владимир работает инженером на заводе полимеров. У семьи - двухкомнатная квартира в 17-м микрорайоне на пятом этаже со стандартным набором мебели. Обычная, дружная и крепкая семья. Единственная особенность - мама уж очень красивая. И, говорят, это случается еще реже, - умная.

В том конкурсе, на котором Марина завоевала корону победительницы, еще не было дефиле в купальниках, зато следовало придумать и провести на сцене любую телевизионную программу, поставить рекламный сюжет. Марина по профессии технарь, кончала наш политех, потому с программой долго не получалось. Наконец, измотанная, она увидела ее... во сне. В рекламном сюжете, рекламируя один из ангарских банков, Марина устраивала денежный «фонтан». Фонтан работал на ее собственных купюрах, которые она собрала по всем своим знакомым, пообещав вернуть на следующий день. Как только номер закончился и занавес закрылся, Марина бросилась за веником. Первый раз в жизни она МЕЛА ДЕНЬГИ - больше пока с ней такого не случалось. Хотя, конечно, хочется. И чтоб без отдачи.

А если б случилось, на что бы потратила?

Если б случилось, Марина сделала бы городское телевидение - энергичное, смелое, яркое, в котором было бы много молодых лиц и авторских программ. После конкурса она четыре года отработала диктором на НТА, и теперь везде ей кажется уже не так интересно: «Телевидение забирает человека раз и навсегда. Нигде больше не встретить вместе столько интересных людей!»

Весной Марина собирается выйти на работу - в управление СПАО АУС, где она работала до декрета специалистом по рекламе.

Марина на фотографиях и на экране смотрится этакой «роковой женщиной». В общении ведет себя как королева: просто, но с достоинством. В доме - строгая хозяйка, встретившая поздним вечером гостей в идеальном деловом платье и на каблуках. И только когда мы начинаем «строить» Верхотуровых для общего снимка и их руки - детей и взрослых - сцепятся за спиной, на ее лице появится выражение полного покоя, какое бывает только у нашедших свое счастье людей.

Королева. Она же жена и мама.

БИЗНЕС-ВУМЕН

На гербе нашего города плывет по волнам женщина.

Многие думают, что на нем изображена управляющая делами городской администрации с 1992 по апрель 1998-го Галина КОСТЮЧЕНКО.

Костюченко действительно имеет к гербу самое непосредственное отношение. Потому что, если бы ее не было, неизвестно, был бы в Ангарске герб и когда. Именно Галина Федоровна спокойно и по-деловому довела старую идею создания городского герба до практического завершения. А еще - Устав Ангарска, закон о границах Ангарского муниципального образования и ныне успешно работающую единую информационную систему. **Во всем этом ангарчане были лидерами: они сделали все это первыми в области, лишний раз подтвердив: Ангарск - город не крайний.**

Костюченко отработала при двух мэрах: А.Шевцове и В.Непомнящем. В команде В.Новокшенова ей не нашлось места, и она ушла в АКТИС. По ее словам: «В чужой монастырь со своим уставом». **Сегодня Костюченко - заместитель генерального директора Байкалтранстелекома.** Это новая фирма, занимающаяся созданием телекоммуникационных систем оптико-волоконной связи, которую называют связью 21 века. Но даже если бы эта фирма занималась реставрацией старых ботинок, я ничуть не сомневаюсь, дела пошли бы в гору. Потому что в той команде работает Костюченко - профессионал, для которого нет невыполнимых задач. При условии полной свободы в организации их решения.

Нет, не умеем мы хранить то, что имеем!

На работу в Иркутск ее возят на машине: ценят, какой кадр им достался. И все равно встать надо в 6 утра. Приезжает в 9 вечера. Готовит ужин. Не жалуется. И на нее тоже. Муж Геннадий утверждает, что лучше его Гали никто не готовит и только она способна буквально без подготовки в считанные минуты накормить семью. Семья, между прочим, не маленькая: за этим столом каждый день собираются не меньше четырех мужчин: муж, сыновья Юра и Миша и боксер Тэрри. В семье есть еще старшая дочь, 27-летний финансист Лена, но она живет в Москве с мужем.

Троих детей - обычный счет в благополучной Америке и героический поступок в России - Костюченки родили, не оглядываясь на времена и обстоятельства. Потому что считают: «Если ждать попутного ветра, можно так никогда и не поплыть».

...Правильно старики говорят, что нет худа без добра. Не победи Новокшенов, не оставила бы Костюченко кресло в Сером доме и не ушла бы с головой в новое дело. Так бы и думала, коренная ангарчанка, что лучше ее Ангарска на свете города нет. Теперь вот разглядела Иркутск - всегдашний ангарский соперник. И сделала вывод: ох, не случайно народ туда лыжи навострил. Потому что мало иметь герб. Надо, чтобы людям свободно не только на картинке по волнам жизни бежалось. Надо, чтобы каждый, кто работает на процветание и развитие города - материальное и моральное тоже, чувствовал каждый день: за властью он как за стеной. Дерзай, любимый гражданин, мы с тобой и за тебя!

Галина АМЯГА.

Один из многочисленных талантов Галины Федоровны - способность даже в самом большом «замоте» кормить своих мужиков вкусно и щедро.

К 50-ЛЕТИЮ АНГАРСКА

Путешествие по семейным альбомам

«ПОЛНЫЙ НАЗАД!»

ЖЕНСКАЯ СЛАВА АНГАРСКА

В день 8 Марта вполне кстати обратить наш взор на ангарских женщин. Вообще, рассматривая старые фотографии, приходящие в редакцию, убеждаешься: без женщин не было бы Ангарска. И слава Богу, ведь уже давным-давно выяснено, что без женских рук все мужские начинания были бы обречены. Ибо только женщины создают уют и придают законченный вид всем мужским начинаниям. Конечно, в одной страничке мы не в состоянии вспомнить всех женщин нашего города, но всем вам, дорогие женщины из прошлых, настоящих и будущих лет Ангарска,

НИЗКИЙ МУЖСКОЙ ПОКЛОН!!!

Андрей ДЕРЕВЦОВ.

Герой Социалистического Труда, бригадир отделочников СМУ-5 Ольга Яковлевна ПОТАПОВА. Отличалась высокой требовательностью в работе, но при всей своей строгости для своих девчат была как вторая мама. Ее именем названа одна из городских улиц. Ее бригада сдавала свою работу только на "отлично".

На снимке: Ольга Потапова (в центре) во время прогулки по Ангаре. Из архива редакции.

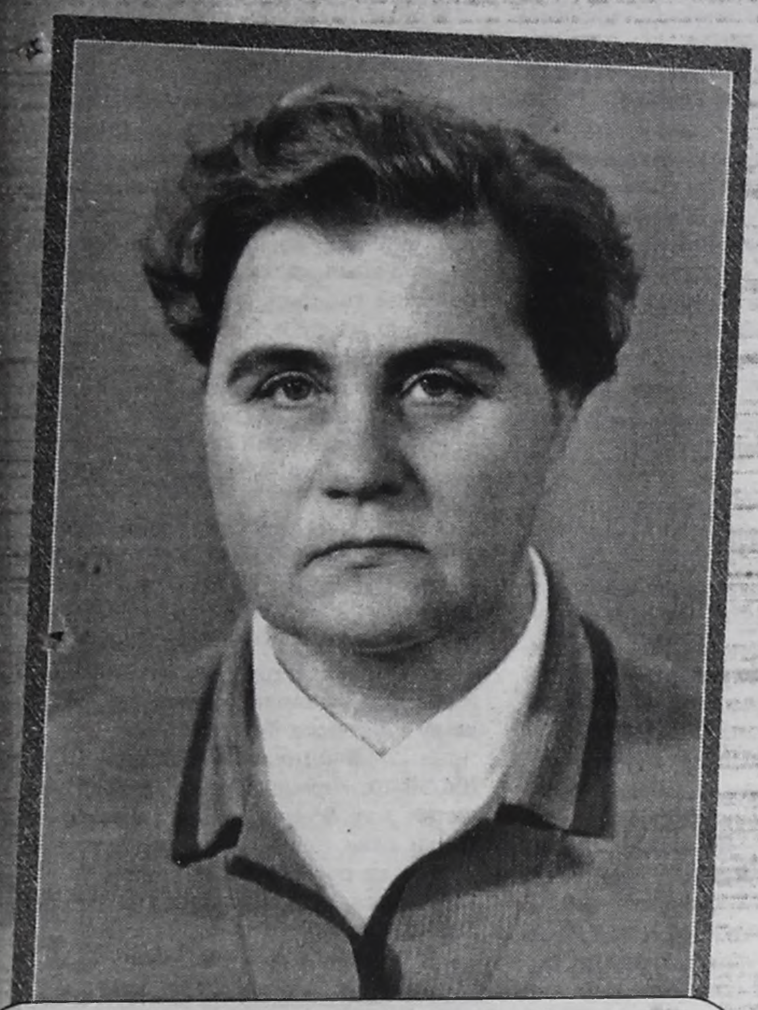

Первым водителем в городе была АВЕРЬЯНОВА Елена Иммануиловна. Работая на "Победе", возила первого начальника стройки. Рассказывают, что иркутские инспектора ГАИ (в то время в Ангарске ГАИ еще не было) специально останавливали ее машину, чтобы посмотреть и поговорить с женщиной-водителем. Позднее Елена Иммануиловна более 30 лет проработала в трампарке на ЗИЛ-130 (вышка).

Фото из альбома А.Беляева.

Топограф-геолог УКСа комбината 16 Жасмина Николаевна СТУКАЛЕНКО, когда нужно было забраться на трубу ТЭЦ-1 и сделать топографические замеры, чтобы определить, насколько опасен наклон трубы, взяла и забралась и сделала всю работу, хотя мужчин в УКСе было достаточно.

Фото из альбома В.Ширшовой.

А вот такой была в конце 60-х, начале 70-х годов Раиса Михайловна ГОЛОВКОВА - почетный мастер спорта СССР по лыжным гонкам. Большой энтузиаст и пропагандист лыжного спорта. Спортивную честь Ангарска (да и всей области) Раиса Головкова не раз с успехом защищала на зональных, российских и международных соревнованиях. Она до сих пор не расстается с лыжами, работая тренером ДЮСШ "Ангара". Среди ее воспитанников М.КОЗЛОВ - чемпион мира в эстафетной гонке.

Когда в Ангарск приезжали высокие гости, ангарчанки не робели в их присутствии. На фото 1965 г. - главный зоотехник Ангарской птицефабрики И.СТРАШНОВА показывает свое хозяйство члену правительства А.И.МИКОЯНУ. Позднее Ирина Давыдовна долгое время была директором Ангарской птицефабрики. И в том, что птицефабрика не раз награждалась правительственными наградами, и ее немалый вклад. Высокого гостя сопровождали начальник стройки С.АЛЕШИН (крайний слева), рядом с ним за спиной - редактор городской газеты "Знамя коммунизма" В.ПАНФИЛОВ, председатель горисполкома В.МАСАЛОВ (слева за спиной И.Страшновой), генеральный директор АЭХК В.НОВОКШЕНОВ (второй справа).

Фото из альбома И.Страшновой.

Этому ангарчанину, только что появившемуся на свет, сейчас 34 года! А помогли ему появиться добрые руки акушерки Любови Петровны ШИПИЦИНОЙ, которая вот уже 40 лет принимает роды у ангарских мам. Ну что тут еще скажешь. Здоровья вам, Любовь Петровна, и пускай ваши добрые, умелые руки помогут увидеть свет еще не одной тысяче новых жителей нашего города (фото 1967 г.).

БЕСПЛАТНЫЕ ОБЪЯВЛЕНИЯ

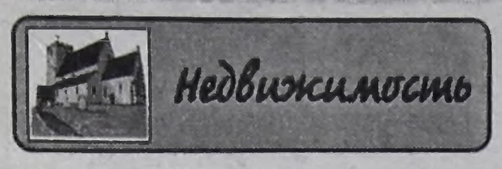

ПРОДАЮ

КВАРТИРЫ

• Комнату в м/с, в Усолье (3 эт., 23 кв.м, отдельный вход, м.дв.). Тел. 947-141, Альбина.

• 1-комн.кв-ру в Краснокаменске Читинской обл. Тел. 54-16-40.

• 1-комн.кв-ру общей площадью 34,2 кв. м в экспериментальном доме 85 кв-ла(3 этаж, балкон, телефон). Тел. 52-21-55 в раб. время, 53-06-67 вечером и в выходные.

• 2-комн.кв-ру (6а мрн, 5 эт., приватиз., с/у разд., балкон 6м). Тел.поср. 54-75-52.

• 3-комн.кр. кв-ру (19 кв-л, 65/45/8, решетки, дв.дв., охрана, подъезд закрыт, тел.). Тел. 51-26-04 вечером.

ДОМА

• Дом в с.Савватеевка (общ.пл. 45 кв.м, эл.бойлер, ремонт, новая печь, огород 18 соток) или меняю на кв-ру в Ангарске. Тел. 4-94-29.

• Новый дом в п.Тельма или меняю на 3-комн.кв-ру улучш. план. Тел. 51-67-86. Адрес: ул.Свердлова, 63.

• Дом на о.Байкал (п.Н-Снежный, огород 16 соток, все постройки). Тел. 52-58-25.

• Дом в с.Парфеново Черемховского р-на в отличном состоянии (летний водопровод, все постройки, 10 соток, насаждения) - 55 тыс.руб. Тел. в Усолье 6-28-57.

• Дом в пос.Касьяновка (надворные постройки, большой огород, летний водопровод, чугунные батареи). Адрес: пос.Касьяновка, ул.Садовая,50. Тел. 55-93-02.

• Усадьбу в п.Ходарей (дом,гараж, баня, стайка, зимовье, колодец, колонка, 30 соток земли). Оставляем всю мебель, инвентарь, 50 тыс.руб. Тел. 52-56-64.

• Дом в с.Узкий Луг Черемховского р-на на берегу р.Белой (6 км от ст.Половина, 21 сотка) недорого. Тел. 6-33-18.

• Дом в д.Нижне-Жилкино Боханского р-на (40 соток, все хозпостройки, корова, "Муравей") или меняю на кв-ру в Усолье, Ангарске. Тел. в Ангарске 55-28-63.

• Бревенчатый дом 6х6 б/у. Разборка и вывоз ваш. Тел. 6-38-72 в любое время.

• Дом в д.Черемшанка Усольского р-на (огород 20 соток, все постройки, рядом лес, ягоды, грибы, речка). Раб.тел. 55-46-93.

• Дом в с.Холмушино (15 соток, рядом речка, все надворные постройки: баня, летняя кухня). Тел. в Усолье: (8-243) дом. 4-76-13, раб. 6-30-90.

• Коттедж в Усть-Баргузине (Бурятия, Байкал, река Баргузин, 2 этажа, баня, бассейн, гараж, вода, паровое отопление, надворные постройки, приусад.участок) - 800 тыс.руб. Торг. Тел. в Усть-Баргузине 92-5-85.

• Недостроенный кирпичный коттедж на берегу Китоя (30 объект). Тел.: днем 53-08-71, вечером 53-20-32.

• Срочно дом в д.Черемшанка за Раздольем (6х9, надворные постройки, 100 соток земли). Тел. 3-18-59.

• Бревенчатый дом (центр. отопление, гор. и хол. вода, тел.). Тел. 517-260.

ДАЧИ

• В с/о "Монтажник". Тел. 4-77-41.

• В красивом, экологически чистом месте, рядом лес и озеро (2-эт. домик, 8 соток, баня, гараж, скважина). Тел.: 52-36-90, 52-89-38.

• В с/о "Сосновый бор-4" (8 соток, дом, две теплицы, одна под пленку, другая наполовину стеклянная, насаждения) недорого. Тел. 51-00-42.

• В р-не "квартала" (5 соток, домик, насаждения, 2 теплицы, вода, свет). Тел. 4-02-79 после 19 часов.

• В с/о "Калиновка-5/2" (дом и баня из бруса, метал.гараж, скважина, теплица, насаждения). Тел. 3-64-03.

• В с/о "Черемушки" за старым Китойским мостом (6,5 сотки, дом, теплица, парники, вода, свет, насаждения) недорого. Тел. 53-09-42.

• В псо Усть-Целоты за старым Китойским мостом (12 соток земли, скважина, свет, дом 5х5, все насаждения, 500 м до р.Китой). Тел. 6-26-67.

• В с/о "Сосновый бор" (дом, 2 теплицы, 6 соток) или меняю на гараж. Тел. 9-15-36.

• В д.Зверево (р-н Стеклянки, дом бревенчатый 6х7, веранда, баня, стайка, кап.гараж, 2 теплицы, 16 соток земли, можно с пропиской). Тел. 56-12-36.

• В с/о "Юбилейный" (за 225 кв-лом) - 35 тыс.руб., торг. Тел. 54-61-14.

• В с/о "Архиреевка". Тел. 55-04-69.

• В с/о "Тополек" (дом, баня, две теплицы, 8 соток, участок, плодово-ягодные насаждения). Тел. 55-20-91 после 19 часов.

• В с/о "Лесник" (Китой, 6 соток, дом 4х5, другие постройки).Тел. 52-36-55, доб. 5-02 после 18 часов.

• В с/о "Радуга". Тел. 55-34-29.

• За старым Китойским мостом в с/о "Монтажник". Тел.: 52-42-90, 52-72-07.

• В черте города (2-эт. дом, кап.гараж, эл-во, водопровод, все насаждения плодоносят) - 38 тыс.руб. Тел. 55-36-78 после 18 часов.

• В с/о "Вагонник" (за Стеклянкой, 2-эт. домик, участок разработан, будка под инструмент). Тел. 4-40-59 вечером.

• В с/о "Сосновый бор" недорого (есть все постройки, свет, вода). Тел. 53-58-52 после 20 часов.

• В с/о "Юбилейное" (8,6 сотки) - 40 тыс.руб. Тел. 54-40-13.

• В с/о "Тополек" (Китой, 12 соток, земля хорошая, все есть). Тел.: 53-54-25, 53-54-99.

• Дачу в Савватеевке (дом, гараж, баня, 12 соток, у реки, лес рядом). Тел. 55-49-40.

• На о.Ясачный (10 соток, сруб из бруса 200х180, баня без печи, большой сарай, насаждения, отдельно 5 соток земли под картошку). Тел. 3-63-77.

• В с/о "Калиновка-3" (12 соток, 2-эт. дом, баня, гараж, теплица, все насаждения). Тел. 55-04-32.

• От керамического з-да 20 мин. ходу (домик для жилья, баня, кухня, свет, вода, насаждения, 20 соток) - 18 тыс.руб. Тел. 56-00-83 вечером.

• Дачу, дающую богатый урожай (до остановки автобуса 10 мин., имеются все насаждения, ухожена, 2 теплицы под стеклом, баня). Тел. 52-38-63.

• В с/о "Архиреевка-3" (новая баня с верандой 4х4, теплица, парник, скважина, все насаждения, 150 м от Китоя) - 20 тыс.руб. Тел. 51-80-40.

• В с/о "Калиновка" (6 соток разработанной земли, новый высокий дом под высокой крышей, 2 жел.гаража, за свет заплачено) по себестоимости. Тел. 551-908.

• Дачу, цена договорная. Тел. 56-08-87.

• В с/о "Калиновка-4" (6 соток, дом, гараж) - 30 тыс.руб. Тел. 54-23-12.

• В Ст.Ясачной (рядом остановка, речка, 10 соток + 3 сотки за забором, дом и баня из бруса, скважина, насаждения, проводят свет и т.д.). Тел. 56-09-51 до 22 часов.

• В с/о "Тополек" (проезд трамваем 3, 1 до ост. "Сады", дом, 2 теплицы, душ, сарай, все насаждения). Тел. 51-63-33, Светлана.

УЧАСТКИ

• В р-не Новоодинска (10 соток, без насаждений). Тел. 54-05-09.

• В с/о "Сосновый бор" (за Жилкино, бревенчатый дом, две теплицы, гараж, баня, все насаждения, водопровод). Тел. 52-55-30.

• В с/о "Селена" (разработан, 12 соток, баня 3х4, скважина, насаждения: малина, виктория, крыжовник). Тел. 6-73-44 после 19 часов.

• В п.Старый Китой (15 соток, впоследствии можно прописаться). Тел. 51-17-51.

• В д.Зуй (15 соток, разработан, теплица, скважина, кусты, дом 7х4, парники). Тел. 53-36-89. Адрес: 7-12а-4.

• В с/о "Строитель-1" (о.Ясачный, 6 соток, недостроенный 2-эт. дом, гараж, теплая будка, теплица, скважина, насаждения, материал). Тел. 53-25-13.

ГАРАЖИ

• Гараж в а/к "Искра-2" (свет, тепло, охрана, неоштукатурен). Тел. 52-79-07 после 19 часов.

• Гараж в а/к "Искра-2" (техэтаж, свет, тепло, охрана) - 30 тыс.руб. Тел. 51-74-67 вечером.

• Метал.гараж. Тел. 55-40-62.

• Кап.гараж в 89 кв-ле (4,3х6, 3-ярусный, свет, тепло, оштукатурен, окрашен, в перспективе охрана). Дорого. Тел.поср. 52-76-86.

• Гараж в а/к "Мотор-2" (6х4) - 70 тыс.руб. Тел. 54-33-32.

• Гараж в ГСК-2. Тел. 3-16-93.

КУПЛЮ

КВАРТИРЫ

• Комнату. Тел. 55-20-00.

• Комнату на 2 хозяина в пределах 70 тыс.руб. Тел.: 55-50-80, 6-67-45 вечером.

• 1-комн.кв-ру. Тел.поср.: 53-74-72, 53-22-79.

• Срочно 1-2-комн.кв-ру в Усолье, Белореченске недорого. Тел. 51-09-67 после 18 часов. Раб.тел. 51-41-54, Таня. Тел. в Усолье 6-41-55.

• 2-комн.кв-ру. Желательно в р-не Байкальска. Раб.тел. 55-79-51, дом.тел. 51-44-83 (вечером).

• 2-комн.кв-ру улучш. план. или эксп. в р-не 95 кв-ла. Тел.поср. 52-49-94.

• Квартиру. Тел. 54-33-32 в раб.время, 54-00-69.

• 2-комн.кв-ру в кв-лах 225, 206, 177 (д.18-20), 178 (д.16), мрн 32, 33, с тел., кроме 1 и 5 этажей. Тел. 55-90-74 после 18 часов.

• Квартиру. Тел.: 55-91-44, 54-41-29.

• 3-комн.хрущ. в кв-лах 205, 206, 207, 210, 212. Раб.тел. 9-95-40, дом.тел. 54-71-68.

• 2- и 1-комн.кв-ры или меняю на 3-комн.кв-ру улучш. план. Тел. 4-87-01.

• 3-комн.кв-ру улучш. план. в "квартале" или меняю 3-комн.кв-ру улучш. план. на 2-комн.хрущ. и 1-комн.хрущ. Тел.: 6-47-23, 4-36-95.

• Срочно 3-комн.кв-ру. Тел.поср.: 6-78-58, 9-71-96.

ДАЧИ

• Дачу. Рассмотрю все варианты. Тел. 622-64.

• В р-не "квартала". Адрес: 19 мрн-10-136.

ГАРАЖИ

• Кап.гараж в а/к "Привокзальный", "Восток", "Турист". Тел.поср. 52-57-12.

• Кап.гараж в ГСК-1, 2, 3 недорого. Тел. 51-50-93.

• Гараж с подвалом в мр-нах недорого. Тел. 51-64-24.

• Кап.гараж. Тел. 51-85-29.

МЕНЯЮ

КВАРТИРЫ

• Комнату (59 кв-л, 20,2 кв.м) + дача (2-эт. дом, веранда, кап.гараж, эл-во,водопровод, 6,5 сотки, все насаждения, в черте города) на 1-комн.кв-ру. Тел. 55-36-78 после 18 часов.

• 1-комн.кв-ру в Усть-Куте (4 эт., в центре города) на 1-комн.кв-ру в Ангарске. Переезд оплачу. Тел. 55-38-27 после 19 часов.

• 1-комн.эксп.кв-ру (7 мрн, 1 эт., кухня 8 кв.м, решетки, жел.дв.) на 2-комн.кв-ру улучш. план. или 2-комн.хрущ. + доплата. Раб.тел. 57-83-61, Марина, дом.тел. 3-69-88.

• 1-комн.хрущ. (182 кв-л, 4 эт., тел., 18,1 кв.м) + доплата на 2-комн. или 3-комн.хрущ. в "квартале" с тел. Варианты. Тел.: 54-34-94, 4-41-08.

• 1-комн.кв-ру улучш. план. (17 мрн, 2 эт.) на неприватиз. комнату + доплата. Тел. 3-72-88.

• 1-комн.кв-ру улучш. план. с тел. на 3-комн.хрущ. с тел. Тел. 6-37-70.

• 1-комн.неприватиз. кв-ру улучш. план. + машина ИЖ-21251-комби на 1-комн.хрущ., , кроме 1 эт. Тел. 53-37-12.

• 1-комн.кв-ру в Краснокаменске Читинской обл. на комнату в Ангарске. Тел. 54-16-40.

• 1-комн.кв-ру улучш. план. (6а мрн, 5 эт., тел.) + доплата на 2-комн.кв-ру улучш. план. или 3-комн.хрущ. с тел. Тел. 51-60-85.

• Две 1-комн.хрущ. (94 кв-л, 3 эт., 6 мрн, 1 эт., тел.) на 3-комн.кв-ру улучш. план. или экспер. с тел. Тел. 9-13-92, тел.поср. 52-64-73.

• 1-комн.кв-ру улучш. план. (9 мрн, 18,3/35, 4 эт., тел., лоджия 6м) на 1-комн.кв-ру ниже этажом в мрн. Наличие телефона и балкона обязательно. Тел. 55-39-37.

• 2-комн.хрущ. (92 кв-л, 4 эт., тел., приватиз.) на 3-комн.хрущ., кроме 1, 5 этажей. Тел. 53-81-73.

• 2-комн.кр.кв-ру (4 эт., жел.дв., балкон) на две 1-комн.кр.кв-ры + комната на подселении, не ниже 2 этажа, на 2 хозяина. Р-н рынка не предлагать. Тел. 53-20-76.

• 2-комн.кв-ру (80 кв-л, 2 эт.) и 1-комн.кв-ру (88 кв-л, 2 эт.) на 3-комн.кв-ру в кв-лах 80, 74, 75, 76, 106, 84. Тел. 52-43-32.

• 2-комн.кр.кв-ру (107 кв-л, 60/33/9 кв.м, дв.дв., тел., 2 эт.) на 1-комн.кв-ру улучш. план. или крупногаб. + доплата, выше 1 эт., можно неприватиз. Тел. 52-71-96.

• 2-комн.кв-ру на две комнаты по суду. Тел. 51-66-11, Оля.

• 2-комн.хрущ. (92 кв-л, 2 эт., тел., балкон, жел.дв.) на 2-комн.кр.кв-ру в центре, кроме 1 этажа, с нашей доплатой. Тел. 6-49-74.

• 2-комн.кв-ру в Ангарске (4 эт., балкон) с доплатой на 1- или 2-комн. полублагоустр. кв-ру в Иркутске. Тел. в Ангарске 4-76-14, в Иркутске 20-45-78.

• 2-комн.кв-ру в Усолье на 1-комн.кв-ру в Ангарске. Тел. в Ангарске 54-58-47.

• 2-комн.кв-ру в р-не рынка на 2-комн.кв-ру в р-не м-на "Радуга" по договоренности. Тел.поср. 53-28-33.

• 2-комн.хрущ. (84 кв-л, 5/5, 29/45, балкон, м.дв., солнечная) на 3-комн.хрущ. (комнаты на 2 стороны, "распашонка"), кроме 1 этажа, + доплата. Адрес: 84-5-38 после 18 часов.

• 2-комн.кв-ру + кап.гараж + огород (все рядом с домом) в Усолье-Сибирском на квартиру в Ангарске или продам. Тел. в Ангарске 6-04-06.

• 2-комн.кв-ру улучш. план. (3/5, 50/30, с/у и комнаты разд., кухня 9 м, мусоропровод, недалеко от м-на "Октябрьский") на 3-комн.хрущ. без доплаты или улучш. план. с разумной доплатой в 6, 6а, 7 мрн. Тел. 9-73-13.

• 2-комн.кр.кв-ру (3 эт., 211 кв-л, угловой подъезд, тел.) на 3-комн.кв-ру улучш. план. не менее 40 кв.м в 206, 212, 219 кв-лах, 18 мрн с балконом. Тел. 53-84-81.

• 2-комн.хрущ. (86 кв-л, 4 эт., тел.) + дача в черте города или доплата на 3-комн.хрущ. в близлежащих кв-лах. Тел. 53-46-80.

• Две 2-комн.хрущ. на 3-комн.хрущ. и 1-комн.хрущ. Тел.: 6-37-70, 55-65-14.

• Две 2-комн.кр.кв-ры (59 и 60 кв-лы, 2 эт., тел., балкон, 2 двери) на 3-4-комн.кв-ру в центре. Тел. 52-42-79.

• Две 2-комн.кв-ры (207 кв-л, 3, 4 эт., тел., жел.дв.) на 3-комн.кр.кв-ру только в "квартале", кроме 1 этажа. Тел. 54-15-57.

• 2-комн.хрущ. (9 мрн, 4 эт., балкон, жел.дв., солнечная) на 2-комн.хрущ. в городе или дачу в с/о "Калиновка-6" и 2-комн.кв-ру в 9 мрн на 2-3-комн.кв-ру улучш. план. Тел. 53-70-10.

• 2-комн.кр.кв-ру (75 кв-л, 1/3) на 2-комн.кв-ру улучш. план. в р-не 19, 17, 22 мрн. Тел. 55-70-24.

• Большую теплую 2-комн.кв-ру (34,4/52,6, 3 эт., балкон, тел., тихие соседи,р-н "Военторга") на 3-комн.хрущ. в центре, кроме 1 этажа. Солидная доплата. Тел. 95-53-11.

• 2-комн.кв-ру в Ангарске на кв-ру в Красноярске. Тел. 6-86-73.

• 2-комн.хрущ. (5 эт., тел.) + 1-комн.неприватиз. кв-ра улучш. план. + машина ИЖ-21251-комби на 3-комн.кв-ру улучш. план., кроме 1 этажа. Тел. 53-37-12.

• 2-комн.хрущ. (13 мрн, 5 эт.) на 3-комн.хрущ в "квартале" или куплю. Тел. 6-47-23 вечером.

• 2-комн.кв-ру в Ангарске (45 кв.м, 2 эт.) на 2-комн. приватиз. кв-ру в Иркутске, можно с ремонтом. Адрес в Ангарске: 84-5-8. Тел. в Иркутске 28-90-07 с 8 до 17 часов, Майорова Т.

• 2-комн.кв-ру (46,5/30/8,5, приватиз., 11 мрн, 7 эт., с/у разд., балкон, тел., дв.дв.) на три комнаты на подселении, чтобы 2 комнаты были в одной квартире. Варианты. Тел. 56-41-48.

• 2-комн.ташк.кв-ру (11 мрн, 5 эт., тел., 47,7/31,5/8,5) и 1-комн.кв-ру (95 кв-л, 1 эт., жел.дв., решетки, 30,6/18/6,5) на 3-4-комн.кв-ру улучш. план. в 19, 33 мрн, 177 кв-ле. Тел. 56-12-20.

• 2-комн.хрущ. (5 эт.) в п.Михайловка (ст.Половина) на комнату в Ангарске или продам. Тел. в Ангарске 52-62-95.

• 2-комн.кв-ру улучш. план. (6 мрн, 9 эт., 52/34/7, балкон, лоджии, тел.) + доплата на 3-4-комн. не хрущ., кроме 1 и последнего этажей. Варианты. Тел. 56-11-39.

• 2-комн.кв-ру улучш. план. (2 балкона, 2 двери, тел., 9 эт., 15 мрн) на 1-комн.кв-ру с доплатой. Тел. 51-02-48.

• 2-комн.хрущ. (94 кв-л, 1 эт., комнаты разд., приватиз., жел.дв., решетки, есть точка на телефон) на равноценную в мр-нах, если выше этажом - с доплатой, или на 1-комн.кв-ру улучш. план., кроме 1 и 5 этажей. Варианты. Тел. 514-271.

• 2-комн.кв-ру улучш.план. (12а мрн, 1 эт., лоджия, решетки, жел.дв., тел.) на 3-комн.кв-ру улучш. план. с доплатой. Тел. 55-20-00.

• 2-комн.ташк.кв-ру (3 эт., тел., кухня 9 м, балкон 6м) на 3-комн.кв-ру. 1 этаж не предлагать. Тел. 6-00-44.

• 2-комн.хрущ. (88 кв-л, 4 эт.) на 2 комнаты на подселении неприватиз. Тел. 55-99-61.

• 2-комн.кв-ру улучш. план. на 1-комн.кв-ру улучш. план. в 19, 22, 15а, 18, 12а ближе к трамваю + доплата. Адрес: 95-31-134 утром, вечером. Адрес: 15-21-20.

• 2-комн.кв-ру (93 кв-л, солнечная, перепланирована на 3-комн., 5 эт.) на 2-комн.кв-ру в другом р-не. Раб.тел. 55-46-93.

• 2-комн.кв-ру улучш. план. (22 мрн, 1 эт., угловая) на 1-комн.кв-ру выше 1 этажа и комнату не менее 16 кв.м. Тел.поср. 6-29-72. Адрес: 22-4-42 вечером. Тел. 55-01-16.

• 2-комн.кв-ру (2 эт.) + земельный участок 25 соток в с.Савватеевка на 2-комн.кв-ру в Ангарске. Тел.поср. 55-99-79.

• 2-комн. и 1-комн.кв-ры на 2-комн.кв-ру в Красноярске. Тел. 6-86-73.

• 2-комн.кр.кв-ру (51 кв-л, 2 эт., тел., комнаты разд., солнечная, 60,2/38,2/7) на 3-комн.кр.кв-ру или 3-комн.кв-ру улучш. план. с тел., кроме 1 этажа. Тел. 52-36-42.

• 3-комн. кр. кв-ру (8 кв-л, 3 эт., солн., с/у разд.) на 2- и 1-комн.кв-ры в старых кв-лах. Варианты. Тел. поср. 55-43-86.

• 3-комн.хрущ. (102 кв-л, 5/5, балкон, приватиз., тел.) на 1-комн.кв-ру улучш. план., кроме 1 этажа. Тел. 53-24-33.

• 3-комн.кв-ру (211 кв-л, 1 эт., 53 кв.м) на 1-комн.хрущ. на 1 этаже, в "квартале" + 180 тыс.руб. Тел. 52-60-22.

• 3-комн.кв-ру улучш. план. (95 кв-л, балкон, лоджия, тел., 3 эт.) на 2-комн.кв-ру (комн. разд., кроме 1 эт.) + 1-комн. или доплата. Варианты. Тел. 6-44-15.

• 3-комн.хрущ. (82 кв-л, 2 эт., балкон, тел., м.дверь, 56/38/7, в хор.состоянии) на 3-комн. кр. кв-ру в центре. Доплата. Тел. 52-43-53.

• 3-комн.кв-ру (17 мрн, 3 эт., балкон, лоджия, тел.) на 2-комн.хрущ. с тел. и 1-комн.кв-ру. Тел. 55-69-13.

• 3-комн.кв-ру (8 мрн, 4 эт., с/у разд., 36,7 кв.м) на 1-комн.кв-ру и комнату не менее 18 кв.м. Тел. 54-44-17.

• 3-комн. кр. кв-ру (64,9/46,5/6,9, 1/2, солн., комн.разд., подвал) на 2-комн.кв-ру (2-3 эт., балкон, сетевой газ) + доплата или комната. 53-8-7.

• 3-комн.кв-ру в Ангарске на равноценную в Шелехове или 2-комн.кв-ру в Иркутске. Тел.: в Ангарске 6-78-68, в Шелехове 4-48-83.

• 3-комн.кв-ру улучш. план. (6а мрн, 1 эт.) на 1- и 2-комн.кв-ры. Варианты. Тел. 56-17-62 после 18 часов.

• 3-комн.кв-ру улучш. план. в Черемхово (5 эт., тел., дв.дв.) на кв-ру в Ангарске. Тел.: 6-38-85, в Черемхово 5-60-83.

• 3-комн. кр. кв-ру (76 кв-л, угловая, большой коридор, 1 эт., 90/55,4) на 2-комн. кр. кв-ру и 1-комн.хрущ. по суду. Тел. 52-36-58.

• 3-комн.кв-ру улучш. план. (278 кв-л, 3 эт., 69/46,7/9, тел., на 3 стороны, приватиз.) на 2-комн.кв-ру улучш. план. с тел. и 1-комн.кв-ру, кроме 1, 5 этажей. Тел. 9-19-67.

• 3-комн.кв-ру улучш. план. (41/65, все разд., кухня 9 кв.м, 2 эт.) на любые две кв-ры. Адрес: 95 кв-л-30-8 в любое время.

• 3-комн.кв-ру в п.Мишелевка (кирпичный дом, м.дв., решетки) + дача (брев.дом, м.теплица, насаждения) на кв-ру в Ангарске. Тел. 55-56-66.

• 3-комн.кв-ру улучш. план. (64/36/10, кирпичный дом, жел.дв., решетки, 1 эт., 95 кв-л) на две 1-комн.кв-ры улучш. план. (одну можно на 1 эт.) или на 1-комн.кв-ру улучш. план. + 2-комн.хрущ., возможна доплата. Раб.тел. 501-138, Алена.

• 3-комн.кв-ру улучш. план. (95 кв-л, рядом с маг. "Медео", 3 эт., комн. и с/у разд., м.дверь) + доплата на 4-комн.кв-ру улучш. план. в 29 мрн, 95 кв-ле. Тел. 56-10-29.

• 3-комн.кв-ру улучш. план. (15 мрн, 3 эт., 2 балкона, приватиз., 67,1/37/10,3) на две 2-комн.хрущ. или 1-комн.кв-ру улучш. план. и 2-комн.хрущ. Адрес: 15а-30-52. Тел.поср. 518-111.

• 3-комн.кв-ру улучш. план. (9 мрн, 41 кв.м, кухня 9 кв.м, коридор 12 кв.м, тел., лоджия 8м, рядом все ост., магазины, аптеки, школы) на 2- и 1-комн.кв-ры. Варианты. Тел. 51-09-65.

• 3-комн. кр. кв-ру (59 кв-л, 1 эт., 74,2/49/7,8) на две 2-комн.хрущ. или две 1-комн.кв-ры улучш. план. Варианты. Тел. 54-27-31.

• 3-комн.кв-ру (37 кв.м, 3 эт., тел., сигнализация, балкон зарешечен) на 1-комн.кв-ру в Иркутске. 1 этаж и Ново-Ленино не предлагать. Тел. 9-72-07.

• 3-комн.кв-ру (60 кв-л, 64/44, тел., 2 эт., солн.) на 2-комн. кр. кв-ру в старых кв-лах, желательно с тел., и комнату на подселении. Тел. 6-53-55.

• 3-комн.кв-ру улучш. план. (219 кв-л, тел., лоджия, балкон, 2 эт.) на 2- и 1-комн.кв-ры. Тел. 4-87-01.

• 3-комн.кв-ру в пос.Усть-Уда (огород 10 соток, пристройки, тел., паровое отопление). Справки по тел. в Ангарске 545-135.

• 3-комн.кв-ру (6 мрн, тел.) на равноценную в 84, 85, 86 кв-лах. Тел. 9-11-92 после 18 часов.

• 3-комн.кв-ру (приватиз., 5 эт., тел.) и 2-комн.ташк. (5 эт., неприватиз.) на 3-комн.кв-ру улучш. план. с тел. приватиз. и 1-комн. неприватиз. Тел. 55-53-64.

• 3-комн.хрущ. (9 мрн, 3 эт.) на 3-комн.кв-ру улучш. план. в 9, 10 мрн, кроме 1 и 5 этажей и 9-этажек, с доплатой. Тел. 55-95-84.

• 3-комн.хрущ. (99 кв-л, 4 эт., 42/62, тел., неприватиз.) на 1-комн.кв-ру и комнату. Тел. 51-55-46.

• 3-комн. кр. кв-ру (1 эт., 78,8/54/9, м.двери, решетки, тел.) на 2- и 1-комн.кв-ры или две 2-комн.кв-ры. Варианты. Тел. 52-68-97.

• 3-комн.кв-ру улучш. план. (69/44/9,3, 29 мрн, 4 эт., тел., балкон 6м) на две кв-ры. Тел. 56-15-14.

Весь март всем женщинам праздничные скидки

Иркутск, Ст.Разина, 27, 1этаж, тел. 25-80-89; 34-06-92

компания ДРАЙВ

Ангарск, база "Сатурн", ТЦ "Ангарский", пав.10; тел. 575-000

1272

• 3-комн.хрущ. (приватиз., 35 кв.м, тел.) на две любые 1-комн.кв-ры. Возможна доплата. Тел. 52-20-19 в раб. время.

• 3-комн. кр. кв-ру (106 кв-л, 70/42/6, тел., 1 эт.) на 2-комн. кр. кв-ру (не менее 30 кв.м, тел.) и комнату на подселении или доплата или на 3-комн.хрущ. в городе и комнату. Тел. 52-79-16 с 17 до 19 часов.

• 4-комн. кр. кв-ру (58 кв-л, 93,2/63,2, 2 балкона, тел., м.дверь) на 3-комн. кр. кв-ру и 1-комн.кв-ру, кроме 1 этажа. Тел. 52-52-75.

• 4-комн.кв-ру (95 кв-л, 4 эт., балкон, дв.дв) на 1-комн.кв-ру по договоренности, кроме 1 и 5 этажей. Тел.поср. 6-26-55.

• 4-комн.хрущ. (приватиз., 3 эт., тел., сбпн., м.дверь) на 2-комн.хрущ. и 1-комн.хрущ. Тел. 3-12-99.

• 4-комн.кв-ру улучш. план. (1 эт., 78/53/9, тел., все разд., 2 балкона, прихожая 9 кв.м, м.дверь) на 3- и 1-комн.кв-ры. Тел. 54-09-14.

• 4-комн.хрущ. (12 мрн, 5 эт., тел.) и 2-комн.хрущ. (10 мрн, 3 эт., тел.) на 3-комн.кв-ру улучш. план. и 1-комн. или 4-комн.кв-ру на две 1-комн.кв-ры. Тел. 55-46-84.

МУП "Недвижимость Ангарска"

• 1-комн.кв-ру улучш. план. (225 кв-л, 30/18/9, 1/5, м.дв.) на 2-комн.хрущ. в "квартале", этаж любой. Тел. 54-44-33.

• 1-комн.кв-ру улучш. план. (6а мрн, 33/16,7/8,9, 1/5, решетки, м.дв.) и 2-комн.хрущ. (17 мрн, 43/27/7,8, 5/5, тел.) на 3-комн.кв-ру улучш. план. в 17, 18, 19, 22 мрн, площадь не менее 39-40 кв.м, с тел., кроме 1 этажа. Тел. 51-02-88.

• 1-комн.кв-ру улучш. план. (7 мрн, 33,4/17,0/8,5, 5/5, балкон застеклен, тел.) на 2-комн.кв-ру улучш. план. в Юго-Западном р-не, 7 мрн, 2-5 этаж. Тел. 54-20-89.

• 1-комн.хрущ. (15 мрн, 30,9/16,8/6,2, 3/5, балкон, тел., 2 двери) на 2-комн.хрущ. в мр-нах, кроме 1, 5 этажей. Тел. 51-08-09.

• 1-комн.хрущ. (94 кв-л, 31/18,2/6,2, 2/5, балкон) на 2-комн.хрущ. в мр-нах, кроме 1 этажа. Тел. 6-71-39 после 22 часов.

• 2-комн.кр.кв-ру (19 кв-л, 47/28/6, 1/2) на 1-комн.хрущ. в любом районе, любой этаж. Тел.поср. 51-24-51, передать для Елены Михайловны.

• 2-комн.кр.кв-ру (211 кв-л, 55,8/33,5/9, 2/4) на 1 +1 или 1, одна в городе и "квартале", этажи любые. Адрес: 211-6-36.

• 2-комн.кр.кв-ру (кв-л А, 54/32,1/9, 1/4, балкон) на 2-комн.хрущ. в 178, 182, 210, 94 кв-лах, 13, 6 мрн. Тел. 54-77-36.

• 2-комн.хрущ. (100 кв-л, 3/5) на 1-комн.кв-ру улучш. план. в 12а, 19, 22 мрн. Тел. 52-31-48.

• 2-комн.хрущ. (11 мрн, 45/30/6, 1/5) на 3-4-комн.хрущ. поближе к 11 мрн. Адрес: 11-13-61.

• 2-комн.хрущ. (13 мрн, решетки, м.дв.) на 2-комн.кв-ру улучш. план. в 15, 17, 18, 19, 22 мрн, если 1 этаж, то с лоджией или балконом. Тел. 6-20-57 после 18 часов.

• 2-комн.хрущ. (7 мрн, 1/5, тел.) на 1-комн.хрущ. + комната или на 1-комн.хрущ. в любом районе, любой этаж. Тел. 9-74-47 после 18 часов.

• 2-комн.хрущ. (8 мрн, 45/28,6/6, 3/5, 2 двери, балкон застеклен, тел.) и 1-комн.хрущ. (8 мрн, 30/18/6, 1/5) на 2-комн.кв-ру улучш. план. в мр-нах, 2-4 этажи. Тел. 6-77-71.

• 2-комн.хрущ. (82 кв-л, 44,7/30/6, 5/5, м.дв., балкон зарешечен, тел.) на 2-комн.кв-ру улучш. план. в любом р-не, кроме 1, 5 этажей. Тел. 52-26-62.

• 2-комн.хрущ. (92 кв-л, 45,4/30,5/6,2, 2/5, балкон застеклен, м.дв., тел.) на 2-комн.хрущ. в мр-нах, желательно с раздельными комнатами, с тел., 1-4 этажи. Тел. 53-38-95.

• 2-комн.хрущ. (94 кв-л, 42/26/6,2, 1/5, тел., м.дв.) на 2-3-комн.кр.кв-ру, 3-комн.хрущ. в городе, этажи любые. Тел. 6-01-10.

• 2-комн.хрущ. + 2-комн.хрущ. + 2-комн.хрущ. (12 мрн, 45,1/30,6/6, 4/5 и 5/5, тел. в одной, балкон) на 3-комн.кв-ру улучш. план. + 3-комн.кв-ра улучш. план. в мрн, кроме 1 этажа. Тел. 6-31-94 в любое время.

• 3-комн.кр.кв-ру (60 кв-л, 67/47,4/8,8, 1/2, решетки, м.дв., сигнализация) на 3-комн.хрущ. + 1-комн.хрущ., 2-комн.кр. + 2-комн.хрущ., кроме 5 этажа и района Центр.рынка. Тел. 52-39-30.

• 3-комн.кр.кв-ру (76 кв-л, 86,6/53/8, 1/4, решетки, м.дв.) на 2-комн.кр. (улучш.план.) + 1-комн.любая. Р-н Ц.рынка не предлагать, этаж любой. Адрес: 76-15-1.

• 3-комн.кр.кв-ру (80 кв-л, 93/58/11, 3/4, 2 м.дв., тел., балкон, угловая) на 2-комн.кр. + 2-комн.кр. в 80, 81 кв-лах. Тел. 55-72-24.

• 3-комн.кв-ру улучш. план. (10 мрн, 70/47,2/9, 2/5, балкон застеклен, тел., м.дв.) на 2 + 1 (2-комн. в мр-нах), кроме 1 этажа. Тел. 55-29-76.

• 3-комн.кв-ру улучш. план. (12а мрн, 67/42,5/9, 3/5, балкон и лоджия застеклены) на 2-комн.кв-ру улучш. план. + 1-комн.кв-ра, кроме 1 этажа и 9-этажек. Тел. 55-18-39.

• 3-комн.кв-ру улучш. план. (29 мрн, 68/44/9, 1/9, лоджия застеклена, тел.) на 4-комн.кв-ру улучш. план. в 7, 7а, 12а мрн, 2-5 этажи. Рассмотрим варианты. Тел. 56-22-17.

• 3-комн.кв-ру улучш. план. (29 мрн, жил.пл. 42 кв.м, 2/5, дом кирпичный, балкон застеклен, тел., м.дв. на подъезде и в квартире) на 2 + 1-комн.кв-ра (2-комн.улучш. план., кроме 1, 5 этажей и 9-этажек) в любых р-нах. Тел. 53-06-17.

• 3-комн.кв-ру улучш. план. (95 кв-л, 69,9/46,6/8,6, 2/5, 2 лоджии) на 2-комн.хрущ. + 2-комн.хрущ., этажи и р-ны любые. Раб.тел. 6-02-11.

• 3-комн.кв-ру улучш. план. (10 мрн, 67,4/45/9, 2/5, тел., 2 балкона) на 2+2 или 2+1 (2-комн. около 10 мрн, кроме 1, 5 этажей). Тел. 55-29-76.

• 3-комн.хрущ. (15 мрн, 60,8/38,6/6,2, 1/5, тел.) на 2-комн.хрущ. в мр-нах. Тел. 55-99-11.

• 3-комн.хрущ. (7 мрн, 59,9/41,8/6, 5/5, балкон зарешечен) на 1+1, 1-комн. + комната, 2-комн. + комната любые. Тел. 51-64-22.

• 3-комн.кр. (34 кв-л, 2/2, тел.) и 1-комн.кр. (89 кв-л, 36,6/18,9/9, 1/4, м.дв., решетки) на 2-комн.кр. + 2-комн.кр. в любом р-не на любом этаже. Тел. 52-38-58.

• 4-комн.кв-ру улучш. план. (18 мрн, 75/52,9/9, 5/5, лоджия, тел.) на 2-комн.кв-ру улучш. план. + 2-комн.хрущ. в 15, 17, 18, 19, 22 мрн, 2-5 этажи. Тел. 55-04-14.

• 4-комн.хрущ. (15 мрн, 58,9/42,2/6,2, 1/5) на 2-комн.хрущ. + комната в любом р-не на любом этаже. Раб.тел.: 57-79-73, 57-84-78.

• 4-комн.хрущ. (92/93 кв-л, 58/42/6, 2/5, балкон) на 1+1 в 92/93, 93, 94, 277, 278, 107, 102 кв-лах, одну на 1-3 этажах. Тел. 3-49-76.

• Комнату на 3 хозяина (61 кв-л, 24,8 кв.м, 1/2) на 1-2-комн.кв-ру любую. Тел.поср. 6-53-06.

• 3-комн.кр.кв-ру (61 кв-л, 98,8/54/12, 1/2) на 2-комн.кр. + 1-комн. на любом этаже, 1-комн. кроме 95 кв-ла, 6а и 7 мрн. Тел.поср. 6-53-06.

• 2-комн.хрущ. в Усолье (Комсомольский проспект, 42/25/5,8, 2/5, балкон, тел.) на 1-комн.хрущ. в Ангарске, кроме 1 этажа. Тел. в Ангарске 55-68-23.

Специальное предложение от МУП "Недвижимость Ангарска": все клиенты, воспользовавшиеся услугами нашей базы данных, автоматически бесплатно размещают свой вариант на страницах газеты "Время".
Информацию по данным обменам вы можете получить в МУП "Недвижимость Ангарска" по адресу: 6 мрн, д.13/13а (бывшая детская стоматология), с 9 до 20, обед с 13 до 14 час.

САКУРА

• 1-комн.хрущ. (92 кв., 4 эт., 31.6/18.3/6.0, балкон, телефон) на 3-комн. или 4-комн. хрущ., не 1 эт., в центре.

• Две 1-комн.кв-ры (6а мрн, 2 эт., 30.6/17.6/7.0, балкон, телефон, и 11 мрн, 2 эт., 30.4/14.9/8.6, балкон) на 3-комн. улучш. план., не 1, 5 эт., в мр-нах.

• 1-комн.кв-ру улучш. план. (10 мрн, 4 эт., 34.4/17.4/9.0, балкон, телефон) на 1-комн.хрущ. в центре, не 1 эт.

• 1-комн.улучш. план. (12а мрн, 5 эт., 34.0/16.5/9.0, балкон) на 2-комн.хрущ. в 8,9,10 мрн-нах, не 1,5 эт.

• 1-комн.кв-ру улучш. план. (212 кв., 1 эт., 34.0/16.8/7.3, телефон) и 1-комн. хрущ. (6 мрн, 4 эт., 30.5/18.5/6.5, балкон) на 2-3-комн. улучш. план. в "квартале".

• 1-комн.кв-ру улучш. план. (29 мрн, 1 эт., 35.3/19.0/7.5, лоджия) на комнату, не 1 эт.

• 1-комн.кв-ру кр. (А кв-л, 3 эт., 35.7/18.6/9.0) на 2-комн.кр. или 3-комн.улучш. план. в "квартале", не 1 эт.

• 1-комн.кв-ру улучш. план. (177 кв-л, 3 эт., 34.0/17.5/9.0, балкон, телефон) на 2-комн. улучш. план. в "квартале", не 1,5 эт.

• Две 2-комн.кв-ры (177 кв., улучш. план., 7 эт., 53.4/33.4/7.0, 2 балкона, телефон и 85 кв., хрущ., 4 эт., 45.0/30.0/6.0, балкон, телефон) на 3-комн. кр. в "квартале" или 4-комн.улучш. план. в "квартале" или близлежащих районах, не 1 эт.

• 2-комн.улучш. план. (12а мрн, 1 эт., 54.3/30.5/8.8, балкон, телефон) на 2-комн.хрущ. в мрн-нах, не 1,5 эт.

• 2-комн.кв-ру улучш. план. (15а мрн, 8 эт., 2 балкона, телефон) на 1-комн. кв-ру.

• 2-комн.кв-ру кр. (211 кв-л, 2 эт., 60.6/32.6/9.0, телефон) на две однокомнатные кв-ры.

• 2-комн.кв-ру улучш. план. (18 мрн, 5 эт., 49.8/29.5/9.0, балкон) на 2-комн. хрущ. в "квартале", не 1 эт.

• 2-комн.кр. (211 кв., 1 эт., 55.6/33.2/9.0) на две однокомнатные квартиры.

• 2-комн.кр. (81 кв., 3 эт., 62.1/37.5/10.5, телефон) на 1-комн. кв-ру и доплату.

• 3-комн. улучш. план. кв-ру (95 кв., 2 эт., 64.4/40.4/9.0, балкон) на 3-комн.хрущ., не 1 эт., в центре.

• 3-комн.хрущ. (177 кв-л, 1 эт., 48.0/34.8/6.5) на 3-4-комн.хрущ. в "квартале", не 1 эт.

• 3-комн.кв-ру улучш. план. (206 кв-л, 3 эт., 66.2/44.8/9.0, балкон, телефон, сигнализ., жел.двери) на 2-комн.улучш. план. или 2-комн.кр., не 1 эт., в "квартале".

• 4-комн.кв-ру улучш. план. (п.Китой, 5 эт., 75.1/50.0/9.0, балкон, телефон) на 2-комн. хрущ. в Ангарске.

• 4-комн.кв-ру улучш. план. (17 мрн, 4 эт., 80.0/50.0/9.0, балкон, жел.дверь, телефон) на 2-комн.хрущ. на 5 эт. в 9,10,15 мр-нах и 1-комн.кв-ру в "квартале", не 1 эт., + доплата.

Информацию по данным обменам вы можете получить в квартирном агентстве "Сакура" по адресу: г.Ангарск, 206 кв-л, "Салон красоты" с 10.00 до 19.00 без обеда или по тел.54-33-32.

ДОМА

• 1/2 деревянного дома в с.Раздолье Усольского р-на (4 комнаты, 73/51, автономное водяное отопление, газ, тел., водопровод, 20 соток, постройки) + 20 куб.м круглого леса на 1-комн.кв-ру в Ангарске. Варианты. Тел. 6-91-10.

• 1/2 дома в с.Раздолье Усольского р-на (3-комн., все надворные постройки, 20 соток земли, летний водопровод) на кв-ру в Ангарске или продам. Тел. 54-02-17.

• Дом в центре курорта Аршан (участок 10,5 сотки, в доме есть вода, отопление, гараж) на 1-комн.кв-ру или продам. Дом.тел. 51-33-64.

• Добротный дом в Тулуне (центр, 15 соток земли, летний водопровод, все постройки, дрова, пиломатериал, мебель, с/х инвентарь) на кв-ру в Ангарске. Тел. 56-23-80.

ДАЧИ

• Дачу, гараж, машину, автоприцеп на 1-комн.кв-ру. Рассмотрим все варианты. Тел.: 96-68-48 (днем), 54-54-79 (вечером).

УЧАСТКИ

• В Ангарске для стр-ва дома (незакончен. фундамент) на 2-комн.кв-ру. Варианты или продам. Тел. 6-59-63.

АРЕНДА

СНИМУ

КВАРТИРЫ

• 1-комн.кв-ру, желательно в р-не горгаза или в мрн. Тел. 52-26-58 в раб.время.

• 2 чел. комнату или 1-комн.кв-ру в центре с последующим выкупом. Продадим комнату в Усолье (3 эт.). Тел. 947-141, Альбина.

• Молодая семья 1-комн.кв-ру с тел. с помесячной оплатой. Тел. 6-23-49 после 18 часов, Наташа.

• Семья 1-комн.кв-ру на длительный срок. Оплата поквартально. Порядок гарантируем. Тел. 51-54-57.

• 1-комн.кв-ру на длительный срок. Оплата за полгода вперед. Цена разумная. Тел. 53-77-11.

• Молодая семья 3 чел. 1-2-комн.кв-ру. Оплата по договоренности. Тел. 55-21-81.

• Молодая семья 1-2-комн.кв-ру на длительный срок. Оплата ежемесячно. Желательно с тел., в 9, 10, 15, 17, 19, 22 мрн. Тел. 55-75-40.

• 1-2-комн.кв-ру в городе. Оплата помесячно. Тел. 53-57-22 с 16 до 22 часов.

• Семья 2-комн.кв-ру в 19, 33 мрн, 177 кв-ле, выше 1 этажа, до 5 лет, тел. обязателен, без мебели. Договор по оплате при встрече. Тел. 51-36-59.

• Молодая семья кв-ру в "квартале" или рядом. Тел. 54-21-08.

ГАРАЖИ

• Теплый гараж под автобус в 8-17 мрн. Тел. 55-44-11.

СДАЮ

КВАРТИРЫ

• 3-комн.хрущ. на длительный срок. Оплата за год вперед в сумме 12 тыс.руб. Тел. 6-02-83.

ГАРАЖИ

• Кап. охраняемый гараж тому, кто поможет устроиться юристом, или 500 руб. ежемесячно. Тел. 561-939.

• Кап.гараж в а/к "Искра-2". Тел. 3-10-29.

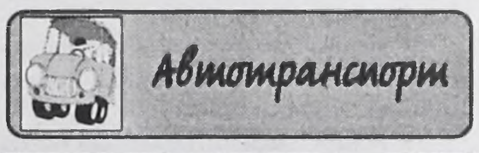

ПРОДАЮ

ЛЕГКОВЫЕ АВТОМОБИЛИ

• "Ниссан-Сильвия" 1990 г.вып., 1,8 л, АКП, все опции, т-зеленый - 1800 у.е. Тел. 6-09-74 до 17 часов.

• "Тойота-Камри" 1995 г.вып., темно-зеленый, автомат, 1,8 л, 6 тыс. у.е. Тел. 53-59-61.

• "Тойота-Чайзер" 1989 г.вып., эл.пакет, 4S-АКП, в хор.состоянии. Тел. 6-68-67.

• "Тойота-Виста" 1993 г.вып., в России с мая 2000 г., комплектация полная, состояние идеальное, или меняю на кв-ру по договоренности. Тел. 52-49-12.

• "Тойота-Карина" 1992 г.вып., суперсалон, темно-синяя, электропакет, 3000 у.е. Тел.: 52-62-56, 52-36-90.

• "Тойота-Камри" 1985 г.вып., АКП 1S, 1,8 л, впрыск, требуется небольшой ремонт правого крыла и левой фары, 26 тыс.руб. Торг. Адрес: 189 кв-л-11-18 с 12 до 20 часов.

• "Хонда-Концерто" 1989 г.вып., велюровый салон, серый металлик, хор.состояние, 50 тыс.руб. Тел. 54-10-95.

• "Мицубиси-Диамант" 1992 г.вып., черный, литье R15. Тел. 51-20-83 после 19 часов.

• "Ниссан-Блюберд" 1996 г.вып., б/п, 1,8 л, две подушки безопасности, АБС, литье, сигнализация, автозапуск, противотуманки, цвет баклажан - 5,7 тыс. у.е. Торг. Тел. 52-60-59.

• "Мицубиси-Галант" 1986 г.вып., не на ходу, можно на запчасти. Тел. 54-65-16 после 16 часов.

• "Тойота-Виста" 1993 г.вып., в России 8 мес., кузов SV-32, полный эл.пакет, новая резина, зелено-серый металлик, гаражное хранение. Тел. 52-49-12.

• "Мицубиси-RVR" 1994 г.вып., V 2 л, 4ВД, небольшой косм.ремонт. Тел.поср. 53-52-70 после 19 часов.

• "Тойота-Виста" 1992 г.вып., с/с, турбодизель, 2 л, в отличном состоянии. Тел.: 55-08-16, 509-975.

• "Тойота-Камри-Проминент" 1990 г.вып., V 2л, литье на 14, серый металлик, спойлер, эл.пакет, 1,7 тыс. у.е. Тел. 55-16-88.

• "Тойота-Карина" 1989 г.вып., с/с, V 1,6 л, 4ВД, МКП, темно-синий металлик, 1,7 тыс. у.е. Тел. 3-19-95 вечером.

• "Тойота-Ленд-Крузер" 1989 г.вып., 2,4 л, турбодизель, левый руль, 3-дверный, сигнализация. Тел. 54-33-32.

• "ММС-Паджеро" 1988 г.вып., V 2,5 л, дизель, 5-дверный, эл.пакет, кенгурин, состояние хорошее. Торг. Тел.: 55-96-05 (вечером), 57-73-04 (днем).

• БМВ-3201, не работает двигатель, 10 тыс.руб. Тел. 51-73-97.

• "Тойота-Королла" 1993 г.вып., универсал, белая, автомат, рессоры, требуется косметический ремонт, 2300 у.е. Тел. 4-00-12.

• "Субару-Легаси" 1989 г.вып., 4WD, универсал, МКП, 2 л, черный, эл.пакет, климат-контроль, литье, новая резина, 2,3 тыс. у.е. Тел. 52-36-42.

• БМВ-316 1988 г.вып., "купе". Недорого. Тел. 51-27-58.

• "Вольво-940" 1992 г.вып., турбодизель - 5200 у.е. Тел. 52-22-21.

• Джип "Мицубиси-Паджеро" 1992 г.вып., двигатель 2,5, турбодизель - 10 тыс.у.е. Торг уместен. Тел. 52-22-21.

• ВАЗ-2105 1985 г.вып., 25 тыс.руб. Дом.тел. 6-68-08.

• ВАЗ-21083 1993 г.вып., 1,5 л, 5-ст. КПП, "сафари", сигн., центр.замок, рез. "Бриджст", тонировка, в хор. тех.состоянии, треб. косметический ремонт. Тел. 55-26-55 вечером.

• ВАЗ-2105 1994 г.вып. Тел. 55-76-30.

• ВАЗ-21063 1992 г.вып. в отличном состоянии. Тел. 53-78-45.

• ВАЗ-21053 1994 г.вып., 1,5 л, белый, литье, магнитола "Пионер", в хорошем состоянии - 50 тыс.руб. Тел. 55-96-89 вечером.

• ВАЗ-011 1975 г.вып., 23 тыс.руб. Тел.: 55-53-57, 6-54-39.

• ВАЗ-2143 1996 г.вып., пробег 41 тыс.км, 65 тыс.руб. Тел. 4-69-11.

• ВАЗ-2107 1993 г.вып. Тел. 55-43-11.

• ВАЗ-2103, пробег 47 тыс.км, сост.хорошее, 35 тыс.руб. Торг. Тел. 51-55-79.

• ВАЗ-2108 1988 г.вып. Тел. 53-85-42.

• ВАЗ-21093 1995 г.вып., белый, центр.замок, сигнализация, магнитола, хорошее состояние. Тел. 54-01-83.

• "Нива" 1989 г.вып. или поменяю на дачу в черте города. Тел. 55-89-96.

• "Москвич-комби" 1992 г.вып., в хорошем состоянии, 20 тыс.руб. Торг. Тел. 51-44-40.

• "Москвич-2141" пикап 1994 г.вып., на ходу, м/а "ММС-Делика" 1988 г.вып., мех.коробка, 4ВД, дизель, или меняю на очень светлую трехдверку, грузовик. Тел. 51-47-07 вечером.

• "Москвич-412ИЭ" 1982 г.вып., в хорошем состоянии, двигатель капремонт (А-76), техосмотр пройден. Тел. 6-23-86.

• ЗАЗ-968М "Запорожец" в отличном состоянии. Тел. 51-64-18.

ГРУЗОВИКИ И МИКРОАВТОБУСЫ

• М/а "Таун-Айс" 1991 г.вып., дизель. Тел. 54-01-83.

• М/а "Таун-Айс" 1987 г.вып., бензин, АКП, аквариум, 2 печки + печка-холодильник. Тел. 52-58-25.

• "Газель" бортовую 1995 г.вып. Тел. 52-35-88.

• М/а "Nissan-Largo" 1991 г.вып., 4 ВД, новый двигатель, дизель, АКП, суперграндсалон, литье, аквариум, полный эл.пакет, или меняю. Тел. 54-65-49.

• УАЗ-3303 (вахтовка) 1992 г.вып., "Ниссан-Цедрик" 1984 г.вып., ремонт трамблера. Обмен. Тел. 51-40-92 с 19 до 22 часов.

• М/а "Мицубиси-Делика" 1993 г.вып., 4 ВД, полный эл.пакет, дизель. Тел.: 57-57-08, 54-23-07.

• ГАЗ-66 (грузовой фургон) с запчастями, 50 тыс.руб. Торг. Тел. 54-27-89.

• М/а "Таун-Айс" 4ВД, мех. КП, турбодизель. Тел.поср. 57-52-15.

• ЗИЛ ММЗ-45065 самосвал, бортовой, 1993 г.вып., в отличном состоянии. Тел. 55-34-29.

МОТОЦИКЛЫ, МОПЕДЫ, ВЕЛОСИПЕДЫ

• Мопед "Дельта" - 3 тыс.руб., авторадио (Россия, новое, 400 руб.). Тел. 55-53-57.

• Мотоцикл "Восход-3М". Тел. 540-509.

• Мотоцикл "ИЖ-Ю-4" по з/ч недорого. Тел. 9-15-87, Миша.

• Мотоцикл "Урал" 1994 г.вып., пробег 5 тыс.км, в хорошем состоянии. Тел. 55-14-40.

• Мотоцикл "Днепр-11", пробег 5 тыс.км, в отл.состоянии, 12 тыс.руб. Тел. 55-62-53.

• Спортивный велосипед, 600 руб. Тел. 53-20-04.

• Подростковый велосипед. Тел. 3-62-82.

• Складной велосипед -1,5 тыс.руб. Тел. 96-69-85 с 9 до 16 часов в раб. дни.

АВТОЗАПЧАСТИ И ПРИНАДЛЕЖНОСТИ

• Автоприцеп самодельный без документов, использовать только в деревне или на даче. Тел. 6-05-53.

• Боковой прицеп к мотоциклу "Урал" зеленый, недорого; эл.двигатель 7 квт, 1450 об./мин. Адрес: а/к "Майск-3", бокс 371.

• Коробку передач, сцепление ЗИЛ-130. Недорого. Тел. 53-22-58 после 18 часов.

• Лобовое стекло сталинит на "Москвич" - 3000 руб. Тел. 52-51-22.

• Кенгурин к а/м "Ленд-Крузер". Недорого. Тел. 55-96-25.

• Диски литые универсальные R-14 диам. 100-110. Адрес: 6 мрн-11-100 вечером.

• Двери в сборе к а/м "Форд-Скорпио" 1985 г.вып. Тел. 55-15-75.

• Радио (Япония), кнопочное управление, с конвектором, 500 руб. Тел. 56-23-46.

• От "Короллы-100" бампер задний, крышку багажника, рулевую рейку. Тел. 509-975.

• Прицеп к легковому а/м, пр-во Свирск - 5000 руб. Тел. 52-72-69.

• МКП, мост, рулевую колонку, бампер зад., ремень ГРМ на двиг. 1G на а/м "TOYOTA-CHAISER" 1986 г.вып. Тел. 51-81-97, Алексей.

• Запчасти к а/м ЗАЗ-1102 "Таврия": панель облицовки радиатора, бензонасос, коммутатор электронный, переднее правое крыло, зеркало заднего вида (левое наружное), трос сцепления. Тел. 55-28-63.

• Запчасти к а/м ЗАЗ-1102: катушка зажигания, комплект вкладышей коленвала (размер нормальный), облицовка панели, указатели поворота левый и правый (передние). Тел. 55-28-63.

• Запчасти к а/м ЗАЗ-1102 "Таврия": световой индикатор напряжения "Заряд", левый передний указатель поворота "Москвич-2141", повторители стоп-сигнала. Тел. 55-28-63.

• Шатуны на "Москвич-412" б/у, 3 шт. по 150 руб. Тел. 55-96-89 вечером.

• Двигатель к а/м М-412 с коробкой, документами. Дешево. Дом.тел. 51-53-13.

• Комбинацию приборов для а/м М-2141. Тел. 54-23-89.

• Авторезину на "Волгу" 1 шт. 205/70 SR14 ИД-200. Недорого. Или меняю на жигулевскую. Тел. 6-74-52.

• Двигатель (1G-GEV) с процессором (а/м "Тойота-Креста" 1986 г.вып.) в раб.сост. на запчасти. Тел. 54-33-32.

• Запчасти на а/м "Тойота-Кариб" 1987 г.вып. Недорого. Тел. 52-77-89.

• К а/м "T-Corsa" капот, фары к BMW-525 и "ММ-Pajero", к а/м "Nissan-Largo" заднюю дверь, кенгурин, двигатель по з/ч. Тел. 54-65-49.

КУПЛЮ

ЛЕГКОВЫЕ АВТОМОБИЛИ

• Японский а/м с аварийным двигателем объемом не более 1,3 л. Тел. 4-31-63, Саша.

ГРУЗОВИКИ И МИКРОАВТОБУСЫ

• Автокран. Тел.: 57-80-67, 57-57-08.

МОТОЦИКЛЫ, МОПЕДЫ, ВЕЛОСИПЕДЫ

• Велосипед "Школьник" б/у. Недорого. Тел. 51-61-51.

АВТОЗАПЧАСТИ И ПРИНАДЛЕЖНОСТИ

• Полуприцеп к а/м КрАЗ 12-14 метров. Тел. 51-44-83, 55-43-86.

• Тент а/м ЛуАЗ-968. Тел. 9-15-78.

• Недорого крыло левое переднее к а/м "Москвич-2140(6)". Тел. 55-41-40.

• Левую дверь к а/м ЗАЗ-968М в сборе. Недорого. Тел. 53-28-40.

• К а/м "Town-Ace" резину 185 SR14, домкрат, накладку (молдинг) на левое заднее крыло. Тел. 54-63-45 вечером.

• Компрессор 380В, коленвал 01, гол.блока 01. Тел. 55-11-14.

МЕНЯЮ

ЛЕГКОВЫЕ АВТОМОБИЛИ

• "Вольво-940" 1992 г.вып., турбодизель, на японский грузовик или новый ВАЗ-21093 или новый ВАЗ-2110. Тел. 52-22-21.

• ВАЗ-2106 декабрь 1992 г.вып. на комнату или ВАЗ-06 + кап.гараж в а/к "Привокзальный-1" на кв-ру. Тел. 56-13-91.

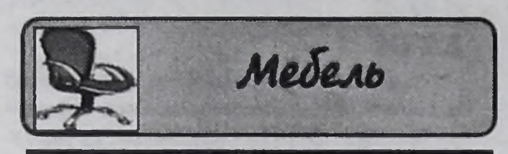

ПРОДАЮ

• Стенку "Вильнюс" (3 шкафа, коричневая, полировка), тумбу от рижского трюмо (коричневая, полировка). Тел. 9-72-07.

• Стенку "Казачок", 4 мягких стула (Чехия). Недорого. Адрес: п.Китой, ул.Советская,1-10.

• Стенку (неполированная, красное дерево, с антресолями, высота 210 см, длина 380 см, б/у, в хорошем состоянии). Тел. 53-55-01 вечером.

• Стенку "Байкал" 4 секции. Тел. 9-16-13.

• Стенку 5 секций, стол раздвижной, 6 мягких стульев (Болгария), письменный стол (темная полировка). Тел. 976-86.

• Шифоньер 3-створчатый с антресолями, кровать 1-спальную, тумбочку. Тел. 51-72-60.

• Шкаф книжный полированный с антресолью б/у (можно для белья) - 600 руб.; 1,5-спальную кровать, полированная, с матрацем (Румыния) - 3 тыс.руб. Тел. 52-40-39.

• Шкафы-стеллажи, табуретки, стол обед., стол канцелярский со стульями, журнальный столик. Тел. 52-77-25, 53-29-16.

• Шкаф 3-тумбовый б/у с антресолями. Тел. 52-75-78.

• 3-тумбовый шкаф с антресолями, темный, новый, 4 тыс.руб. Тел.поср. 52-68-33.

• Диван-кровать (книжка) б/у. Недорого. Синтетический ковер 2х3 б/у, красный. Тел. 55-73-76.

• Жилую комнату полированную, темную (ГДР). Можно по отдельности. Тел. 52-57-52.

• Новый мягкий уголок. Т/у. Тел.: 51-50-90, 52-35-69 с 10 до 19 часов.

• Мягкий уголок "Каскад" на пружинах, гобелен, очень красивый, немного б/у, 9000 руб. Торг. Тел. 53-20-70 после 18 часов.

• Диван, два кресла полумягких (Польша) б/у, трельяж (Германия) лакирован., инкрустация, красивый, темный. Тел. 52-56-69.

• Два кресла б/у по 400 руб. Тел. 52-49-94.

• Софу светло-коричневую б/у. Тел. 55-74-58.

• Два новых кресла-кровати, левое и правое, с помощью колесиков легко раздвигаются, удобны для детей, дешевле, чем в магазине, 2800 руб., Красноярск. Тел. 4-48-48.

• Спальный гарнитур (неполированный, темный, можно отдельными предметами). Тел.поср. 52-68-33.

• Новый красивый объемный мягкий уголок или меняю на угловой диван, кресло-кровать б/у - 400 руб. Тел. 52-42-79.

• Спальный гарнитур (г.Новосибирск, 6 предметов, б/у, темный, полированный, две кровати-полуторки, трельяж с полочками, трехтумбовый шифоньер с антресолями, две прикроватные тумбочки, пуфик). Тел. 6-17-61.

• Кухню (Германия, 7 предметов, мойка, три навесных шкафа, два нижних, колонка, общ. длина 3 м, фасад голубой пластик). Тел. 52-56-69.

• Кухонный гарнитур б/у. Тел. 55-74-58.

• Кухонный гарнитур 4 предмета б/у. Тел. 52-62-05.

• Набор кухонной мебели б/у (в хорошем состоянии, бирюзовый, пенал, 2 стола, 2 навесных шкафчика). Тел. 55-71-48 после 18 часов.

• Два журнальных столика: полированный, цвет орех, 120х60х55 см; столешница под хохлому (светлый, на высоких ножках). Тел. 6-17-61.

• Мебель для кухни по символической цене. Стол рабочий, пластик, стол обеденный, пластик, буфет 90х160 белый, крашеный, два табурета, новые, деревянные. Тел. 6-17-61.

• Напольную металлическую подставку под телевизор - 200 руб. Тел. 56-20-85.

• Подставку под телевизор на колесиках, металлическая, черная - 150 руб. Тел. 52-45-68.

• Металлическую подставку под телевизор на колесиках - 250 руб. Тел. 52-51-22.

• Две деревянные кровати недорого, два кресла для дачи. Тел. 52-71-54.

• 1-спальную кровать с матрацем, цвет под орех, 190х0,88, 1300 руб. Тел. 55-53-68.

• Прихожую с зеркалом. Недорого. Адрес: 94 кв-л-26-50.

• Прихожую 1,33х2,28 с антресолями, зеркалом на двери, вешалка открыта, коричневая, полированная - 2500 руб. Тел. 53-52-29.

• Прихожую новую - 2 тыс.руб. Тел. 537-735.

• 1,5-спальную кровать деревянную, темная полировка - 1500 руб.; сервант. Тел. 53-56-58 с 18 до 19 часов, Люда.

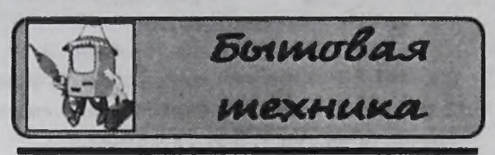

ПРОДАЮ

• Холодильник ЗИЛ. Тел. 52-57-52.

• 2-камерный холодильник "Минск-15М" б/у, в хорошем состоянии. Тел. 3-14-49.

• Печь газовую. Дешево. Тел.: 55-10-19, 54-13-32.

• Швейную машинку 1022 класс и запчасти к ней. Тел. 9-16-13.

• Швейную машинку "Подольск", ножная, б/у, в хорошем состоянии, 850 руб. Тел. 95-55-18.

• Скорняжку, швейную машинку, телевизор, видеомагнитофон "Панасоник". Тел. 54-03-86.

• Швейную ножную машинку "Подольск". Тел. 55-44-11.

• Швейную машину со столом, ножным приводом "Чайка" - 1700 руб. Тел. 56-20-85.

• Швейную эл.машинку "Чайка-132М" (Подольск). Тел. 4-62-63.

• Стиральную машинку (Япония). Недорого. Тел. 56-01-87.

• Круглую стиральную машинку "Уралец" б/у, новый пылесос ЕТА-740 по договоренности. Тел. 51-25-60.

• Новую стиральную машинку "Исеть" полуавтомат. Тел. 51-83-41.

• Стиральную машинку "Вятка-Мария" (автомат) на гарантии. Тел. 56-10-80 после 18 часов.

• Новую стиральную машину "Малютка" - 1000 руб. Тел. 6-18-51.

• Стиральную машинку "Белка" в упаковке. Тел. 52-49-94.

• Новую стиральную машинку "Фея" и б/у "Рига" в хорошем состоянии. Тел. 55-47-89.

• Стиральную машинку "Сибирь" с центрифугой, в хорошем состоянии. Тел. 6-68-95.

• Телевизор "SONI-TRINITRON" б/у, диаг. 62 см - 10 тыс.руб. Адрес: 211 кв-л-3-7 в любое время.

• Телевизор цветной "Рубин" б/у, 1000 руб. Тел. 6-22-05.

• Новый цветной телевизор LG. Тел. 6-86-61.

• Цветной ламповый телевизор "Электрон-706" в нерабочем состоянии. Тел. 56-00-90.

• П/п телевизор "Рубин" в хор. состоянии. Тел. 9-79-62.

• Цв. отеч. телевизор б/у, п/проводн., диаг. 61 см, хор.состояние, 1500 руб. Тел. 559-644.

• Недорого цветной отечественный телевизор в хорошем рабочем состоянии. Тел. 52-27-49.

• ПК "Роботрон" с принтером "Роботрон", матричный, пр-во Германии, 1991 год, для верстки, хранения и распечатки информации. Цена комплекта 4 тыс.руб. Или меняю на телефакс "Панасоник". Тел. 6-22-07.

• Бытовой компьютер "ДельтаС" (Спектрум-48) с набором обучающих и развлекательных программ. Тел. 54-05-09.

• Принтер широкий матричный "Epson FX-1000" в отличном состоянии, 4,5 тыс.руб. Торг. Тел. 56-19-22.

• И/п "Сега" + 3 кассеты. Тел. 55-97-40 с 12 часов.

• И/п "Сега мега драйв 11" - 1 джойстик, 400 руб. Раб.тел. 55-46-93.

• И/п "Ягуар" (64-6), и/п "Dendy". Тел. 52-57-51.

• Моющий пылесос (Франция) новый, 5000 руб.; микроволновую печь (Ю.Корея), 3000 руб.; мини стиральную машинку "Вятка". Тел.поср. 51-04-54.

• Пылесос "Ракета-7М" 1979 г.вып., в рабочем состоянии. Тел. 6-17-61.

• Музыкальный центр "Panasonic" SC-AK25 КД-стереосистема, 5-СД, тюнер (радиобудильник), на гарантии, 6000 руб. Тел. 55-84-35.

• Муз.центр "AIWA" новый, в упаковке. Тел.: 559-157, 558-526.

Авиакомпания "Домодедовские авиалинии"

Предлагает на комфортабельном воздушном судне ИЛ-62М рейс Е3-32 по маршруту ИРКУТСК-МОСКВА

Понедельник, четверг, суббота

Вылет из Иркутска в 09.30 Вылет из Москвы в 21.50

Стоимость авиабилета:

Экономический класс ..... от 2500 руб.
Экономический люкс .....5000 руб.
Бизнес-класс.....6500 руб.

Иркутск-Москва-Баку .....4800 руб.
Иркутск-Москва-Гянджа .....4800 руб.
Иркутск-Москва-Ташкент .....5600 руб.
Багаж 40 кг.....бесплатно
Доставка автобусом из Домодедово в Москву...бесплатно

Информация по авиабилетам в кассах города.
Телефоны: 53-20-08, 53-50-26 ежедневно с 8.00 до 19.00.
Адрес: г.Ангарск, кв-л 93, д.101 (Дом книги).

• Новую стереорадиолу "Илга-302-IC" с колонками. Тел. 53-38-83.

• Стереомагнитолу "Вега" РМ 250С-2 в нерабочем состоянии, на запчасти. Цена договорная. Адрес: 210 кв-л-17-70, Миша.

• Эл.обогреватель, соковыжималку, моющий пылесос "Делонги", холодильник, радиоприемник, калькулятор, телефон "Панасоник", переговорное устройство беспроводное. Тел.: 52-77-25, 53-29-16.

• Фритюрницу "Тефаль". Тел. 56-19-89.

• Утюг б/у. Недорого. Тел. 51-25-60.

• Эл.прялку новую. Недорого. Тел. 52-75-78.

• Электропрялку, пылесос "Урал", шв.машинку "Чайка" в тумбе. Тел. 54-72-85.

• Две шестиваттные акустические колонки за 200 руб. Тел. 51-63-72.

• Недорого утюг, эл.плитку, чайник на 3 л. Адрес: 94 кв-л-26-50.

КУПЛЮ

• Телевизор п/п, ч/б; холодильник рабочий; обои дешево. Все для дачи. Тел. 53-84-99.

• Телевизор "Витязь" 5-го поколения на запчасти. Тел. 53-35-68.

• Импортный телевизор в неисправном состоянии. Тел. 55-61-21.

• Монитор, принтер, др. комплектующие б/у, мет.уголок, арматуру, дешево. Тел. 51-47-07 вечером.

• Комплектующие к ПК, монитор, CD-ROM, HDD, FDD и др. Тел. 52-84-26.

• Память SIMM 32Mb, материнскую плату, Socet 7 (PCI, ATX) с слотами расширения Risar board (елочка), модем недорогой рабочий. Тел.: пон.-пятн. 54-05-09, суб., воскр. 52-77-12.

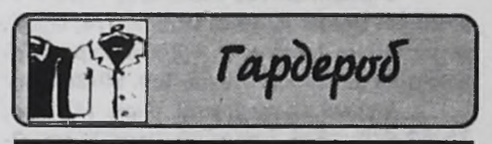

ПРОДАЮ

ДЛЯ ЖЕНЩИН

• Полушубок из рыжей собаки, новый, р.50. Тел. 6-17-61.

• Красивое полупальто, р.44, рост 158. Тел. 51-88-61.

• Дубленку, р.44-46, в отличном состоянии, недорого; шубу лисью, черную, р.46-48, новая, длинная - 5 тыс.руб. Тел. 53-53-61.

• Дубленку новую (Монголия), р.46-48. Тел. 6-48-32.

• Дубленку, р.44, б/у. Тел. 51-88-61.

• Дубленку, р.48-170, 2 телогрейки. Тел. 51-40-69.

• Стильную короткую дубленку с капюшоном, р.44, эксклюзив, салон "Дионелли". Тел. 52-40-01.

• Дубленку светло-коричневую, длинную, р.44-46 - 2000 руб. Адрес: 177 кв-л-15-83.

• Два зимних пальто б/у, р-ры 48 и 54, недорого; шапку из норки б/у; валенки черные, р.35. Недорого. Тел. 9-15-44.

• Пальто зимнее б/у, р.50, коричневое, воротник норка. Тел.поср. 56-03-20.

• Пальто д/с, р.48 - 200 руб.; пальто д/с, р.46, новое - 300 руб; драповые юбки новые; п/пальто д/с новое, р.48 - 350 руб.; полушубок крытый, р.56, в отл.состоянии; берет каракулевый - 80 руб.; кофту трикотажную крупной вязки, новая, р.44. Тел. 517-260.

• Пальто деми из драпа для девушки, почти новое, р.44-46, до колен, расклешенное, из клиньев. Недорого. Тел. 6-74-96.

• Пальто межсезонное черное с ламой (Германия), р.44-46; шубу мутоновую, коричневую, р.42-44; комбинезон темно-синий, р.46, рост 170; берет норковый серый, фабричный, р.58. Тел. 55-27-10.

• Новое демисезонное пальто, р.52-54; пальто деми, немного б/у, р.48-50. Недорого. Тел. 52-50-91.

• Пальто новое деми Ангарской швейной фабрики, р.50-52, рост 170, цвет бордо - 1500 руб. Торг. Тел. 51-02-48.

• Новое зимнее черное пальто, ткань с шелковистой ниткой, р.50-52, воротник песец - 2000 руб. Тел. 54-18-01.

• Пальто д/с (Италия) из кашемира, темно-фисташковое, свингер, рукав реглан, на молнии, с поясом, средней длины, р.46 - 1200 руб. Тел. 52-45-73.

• Кашемировое демисезонное пальто, р.54, новое. Тел. 6-82-73.

• Куртку черную (Турция), новая, удлиненная, кожа, новая модель - 5000 руб. Торг. Тел. 53-84-81 с 17 до 21 часа.

• Куртку кож. нат., новую (Турция), красивая модель, длинная. Тел. 53-84-81.

• Куртку кожаную, р.46-48, черная, на замке, удлиненная, воротник и рукава мутоновые, можно отстегивать, подклад на замке. Тел. 530-200.

• Молодежную мутоновую короткую черную куртку с капюшоном, р.44-46, туфли Ле Монти, р.38, 36, 37, джемперы ручной вязки, р.46, 48, 50, 52, новые платья, р.44-46. Тел. 55-18-10.

• Новую фетровую шляпу, черная. Цена ниже рыночной. Тел. 51-25-60.

• Коричневую норковую шляпу б/у. Недорого. Тел. 54-75-52.

• Норковую шляпу "Итальяночка" б/у, в хорошем состоянии - 1800 руб. Торг. Тел. 3-66-95.

• Норковый берет, белый, б/у, в хорошем состоянии - 1500 руб. Торг. Тел. 51-88-61.

• Норковую коричневую шляпу, р.57, б/у 1 сезон - 1000 руб. Тел. 51-56-87.

• Норковую шляпу "Николь"; шубу иск.мех., коричневая, р.52-54; кож. парку (Корея), черная, р.46-48. Все в хорошем состоянии. Раб.тел. 501-138, Алена.

• Сапоги на меху, на низком каблуке, р.38. Адрес: 94 кв-л-26-50.

• Новые туфли (Италия), черные, р.36. Цена по договоренности. Тел. 51-25-60.

• Зимние сапоги (Италия) новые, темно-коричневые, р.36, маломерки - 800 руб. Тел. 53-52-29.

• Новый туфли (Германия), мягкая нат.кожа, черные, р.38-39. Раб.тел. 57-85-29, дом.тел. 3-62-69.

• Д/с сапоги-ботфорты, р.39 - 500 руб.; брюки шерст. с жилетом, новые, р.52, рост 4 - 200 руб. Тел. 9-15-44.

• Сапоги деми, черные, высокие, р.41, каблук 7 см - 500 руб. Тел. 6-74-87.

• Сапоги для весны и осени из натуральной кожи, р.37-38, подошва платформа, коричневые, голенище до колен, на замке. Недорого. Тел. 51-30-60.

• Новые демисезонные сапоги (Италия), черные, р.39, каблук 8 см. Тел. 55-71-48 после 18 часов.

• Кардиган зеленый ручной вязки, ажурный; 2 пластины на дубленку, новые, бежевые; туфли черные, замшевые и кожаные, р.37, немного б/у. Тел. 6-74-31.

• Платок пуховый серый, козий. Недорого. Тел. 6-66-77.

• Юбки: р.48-50, черная, п/драп, новая, 250 руб.; темно-серая, прямая, новая - 180 руб. Тел. 55-04-78.

• Блузы (ГДР), р.50-52, вишневая с черным рисунком; красная с серым цветочком; розовая. Все новое. По 180 руб. Тел. 55-04-78.

• Красивое современное свадебное платье, длинное, пышное, розовое, р.44-46. Тел. 54-21-08.

• Платье для беременной на весну, рукава длинные, серое, рукава и воротник черные, р.46-48 - 200 руб. Тел. 51-56-87.

ФвикС
Ангарск (395-1) 54-79-40, 54-43-48
Иркутск (395-2) 22-50-63, 22-50-64
Торговое оборудование
из алюминиевого профиля 7363
система труб "Joker"
из стекла и зеркал
порошковая покраска RAL
сетчатая серия
стеллажи, вешала, эконом-панели

• Приличные вещи, р.46, костюмы "TOM KLAIM", пиджак, брюки, кофты, кожаная юбка (новая), вечернее платье б/у, хорошее состояние. Недорого. Тел. 51-17-54 вечером.

• Очень красивую белую блузку, р.50-52, шелк, эксклюзив. Тел. 54-18-01.

ДЛЯ МУЖЧИН

• Новый искусственный полушубок, серый, р.46, очень дешево. Тел. 53-56-76.

• Полушубок из собаки новый; спортивный костюм, р.56-58, новый; пальто зимнее новое, р.46. Тел. 55-98-56.

• Новую утепленную рабочую куртку, р.50, рост 170. Тел. 55-71-48 после 18 часов.

• Зимнее пальто, синее, р.48; пальто черное, воротник каракуль, р.46; пальто болоньевое, зеленое, р.46; ватные штаны, р.48; сапоги хромовые, р.40. Все недорого. Тел.поср. 6-05-53 вечером.

• Пальто осеннее, драповое, отл.состояние, р.52, 500 руб. Тел. 6-63-89.

• Куртку-пуховик, р.54, новая; куртку-аляску б/у, р.54; брюки (ГДР), р.54, рост 2, серые, новые - 300 руб.; шапки сурковые, р. 59, 60 - 250 руб. Тел. 53-09-99.

• Новую кожаную куртку, р.48-50, прямая, на замке, черная (Турция) - 4 тыс.руб. Тел. 56-23-46.

• Новую куртку (болонья, капюшон, черная, р.56). Торг. Раб.тел. 57-85-29, дом.тел. 3-62-69.

• Плащи на синтепоне, р.50-52, серый и голубой, по 250 руб., новые; плащ темно-синий, р.48-50, 200 руб. Тел. 55-04-78.

• Куртку-аляску новую, р.60, на синтепоне, 500 руб. Тел. 6-13-39.

• Шапку сурковую формовку, р.58. Недорого. Тел. 6-52-43.

• Кирзовые сапоги новые, р.42, 250 руб. Тел. 53-52-29.

• Сапоги, р.43, нат. мех и кожа, финские; полушубок овчина, немного б/у, р.52. Тел. 55-44-11.

• Сапоги яловые, р.42-43; ботинки-берцы, р.42-43. Все новое. Тел. 6-17-61.

• Унты, р.44, б/у; х/б спецовку; кирзовые сапоги, р.41; ватные брюки, р.48. Тел. 54-32-03.

• Новую спецодежду: костюм х/б - 80 руб., брюки рабочие - 50 руб., р.52-54. Тел. 560-456.

• Светлую нарядную рубашку, р.62. Тел. 6-86-61.

• Костюм (Польша), новый, серый, еле заметная полоска, р.170-108-100. Тел. 52-49-94.

• Костюм новый, р.48, 1 тыс.руб. Тел. 53-54-25.

• Трико белое от финского костюма, б/у, р.50-52, рост 182, 400 руб. Тел. 55-53-57.

КУПЛЮ

ДЛЯ ЖЕНЩИН

• Старую серую дубленку, можно порванную. Адрес: 13 мрн-10-81, тел. 56-02-34.

МЕНЯЮ

ДЛЯ МУЖЧИН

• Пуховик светло-серый, фабричный, р.44-46, на замшевую или кожаную косынку. Тел. 54-33-39.

Детский мир

ПРОДАЮ

• Спальный гарнитур: 2 кушетки и 2 тумбочки б/у. Недорого. Тел. 52-68-09.

• Подростковый раздвижной диванчик (флок, гобелен). Недорого. Адрес: 17 мрн-27-86.

• Кроватку с матрацем. Тел. 55-47-85.

• Коляску "зима-лето" темно-синюю с корзиной (Германия) в хор.состоянии, без чехла - 1200 руб. Тел. 6-32-54.

• Коляску "зима-лето" импортную. Тел. 54-34-26.

• Летнюю коляску (КНР) "Гуд беби" (3 положения спинки, ходунки, качалка) - 800 руб. Торг. Тел. 55-00-94 вечером.

• Новую коляску "зима-лето" (Польша) х/б, шелк. Тел. 6-57-62.

• Летнюю коляску имп.пр-ва (3 положения спинки, ходунки, качалка) в отл.состоянии. Тел. 4-03-28 (спрашивать охрану).

• Велосипед, шубку, лыжи. Тел.: 52-77-25, 53-29-16.

• Импортный красивый велосипед на 3-5 лет, 2-4-колесный. Тел.: 52-77-25, 53-29-16.

• Велосипед на ребенка 3-4 лет б/у; куртку для девочки, р.28 (Германия); ботиночки на 1-2 года, лакированные, синие (Германия). Тел. 51-09-70.

• Игрушки-киндер (бегемоты, крокодилы, львята, лягушата), детский телефон на батарейках. Тел. 51-77-35.

• Перчатки боксерские б/у. Недорого. Тел. 51-17-83 после 16 часов.

• Бальные туфли для девочки белые, р.20-21. Недорого. Тел. 51-17-35.

• Пихору на 5-7 лет, туфли, ботинки на 3-8 лет. Тел. 6-48-32.

• Купальник для девочки 6-7 лет и утепленные резиновые сапоги, р.20. Все в отличном состоянии. Раб.тел. 57-85-29,дом.тел. 3-62-69.

• Платья летние на 4-5 лет недорого, куртки, комбинезоны. Тел. 9-15-44.

• Почти новый комплект для девочки 10-12 лет (куртка двухсторонняя + шапка), очень красивый, 300 руб. Тел. 9-76-60.

КУПЛЮ

• Коляску "зима-лето" или "зима" и "лето" имп.пр-ва, стол-стул. Тел. 53-23-88.

• Любую коляску б/у за 50 руб. Тел. 52-44-88.

• Коляску "зима-лето" или "лето" (Польша). Тел. 54-34-26.

• Складной стульчик. Тел. 51-32-18.

• Выжигатель по дереву б/у за 50 руб. Тел. 55-45-41.

• Кимоно в хорошем состоянии на 11-12 лет. Тел. 52-80-07.

Разное

ПРОДАЮ

• Электрическую соковыжималку "FIRST" (Австрия), б/у немного. Тел. 6-79-56 вечером.

• Большой красивый ковер (Бельгия) 2,60х3,40, кофейно-коричневый, б/у 3 года - 1000 руб. Тел. 52-43-22.

• Керамическую раковину с подставкой, белая, с голубыми цветочками. Тел. 54-30-29.

• Белый искусственный мех 6 метров, ширина 140 см; белый гипюр 10 метров (отечественный). Тел. 555-235.

• Коньки фигурные, белые, б/у, р.37, 200 руб. Адрес: 211 кв-л-3-7 в любое время.

• Электронный дозиметр для измерений уровня радиации в быту, карманный ультрафиолетовый детектор подлинности денежных купюр и др. ценных бумаг. Тел. 540-509.

• Ковер-дорожку 1х2,5 м, коричневый рисунок, 600 руб.; ковер художественный из меха; тюль новый (Прибалтика) 10 м. Тел. 53-56-58 с 18 до 19 часов, Люда.

• Двухручную пилу, смеситель "букет", камеры к велосипеду, ножовку по дереву. Тел. 54-32-03.

• Линолеум ангарский на тонкой основе под паркет, 1 рулон 18 кв.м, 900 руб. Тел. 538-055.

• Ванну чугунную 1,7 м, 1200 руб. Тел. 538-055.

• Небольшой контейнер-решетку на колесах, 150 руб. Тел. 59-82-02 после 19 часов.

• Светильник в форме абажура для кухни и оригинальный одноламповый светильник (Прибалтика). Тел. 55-71-48 после 18 часов.

• Гаражные ворота металлические, утепленные, 2х2,25 м. Тел. 51-50-93.

• Эл.двигатели 4KV 2800 об., 380 V, б/у немного и двухскоростной 1500 об., 920 об./мин. Тел. 51-09-65.

• Кухонную утварь, раковину металлическую белую б/у; радиоприемник, рамы б/у, остеклены, 30 руб., двери б/у, 100 руб. Тел. 3-57-77.

• Палас голубой с орнаментом, 280х370, с кистями, немного б/у, в хорошем состоянии. Тел. 6-17-61.

• Отводы d-40, лампу паяльную, домкрат 5-тонный гидравлический. Тел.поср. 52-48-57.

• Растворомешалку. Тел. 54-38-59.

• Межкомнатные двери из "хрущевки", остекленные, 4 шт. Дешево. Тел. 4-49-48.

• Срочно спортивный уголок: канат, веревочная лестница, кольца, подвесной турник, сетка, швед.стенка - 3,5 тыс.руб. Адрес: 55 кв-л-20-8 вечером.

• Сетку на футбольные ворота 1 шт. - 400 руб. Тел. 55-53-57.

• Лестницу (цветной металл), длина 4 м, легкая. Тел. 54-23-65.

• Баллон пропановый 100 л с редуктором для газовой печи - 250 руб. Тел. 54-23-65.

• Трансформатор понижающий масляный 250 кВт/10000 В-65. Недорого. Тел. 54-18-01.

• Китайский термос с сифоном, 2 л - 200 руб. Тел. 52-43-09.

• Электросчетчик бытовой 220 вольт, новый, гос.поверен. Тел. 6-52-43.

• Электрическую бензиновую станцию 0,5 кв, 127в, новая, 4000 руб. Тел. 6-63-89.

• Керамическую плитку. Тел. 54-23-89.

• Бензогенератор 36V, 0,5 кВт. Тел. 54-23-89.

• Простыню махровую, голубую с белым, 160х200. Тел. 6-34-25.

• Новый сепаратор ручной. Адрес: 72 кв-л-13-56 в любое время.

• Бронежилет - 500 руб. Тел. 51-09-70.

• Кровельное железо 0,6х750х1500, 0,7х1000х2000, оцинкованное 0,6х1250х2500, остаток 45 листов. Тел. 51-64-53.

• Ковер натуральный 1,5х3,0, красивый. Недорого. Тел. 55-68-08.

• Картриджи для и/п "Денди" в пределах 50 руб. Тел. 51-17-35.

• Одеяло новое стеганое, пуховое, красное, 600 руб. Тел. 6-34-25.

• На дом, баню 5х6 п/м лафет, брус 100х180, доску обр. и необр. диам. 40, 50, двойные рамы - 2 шт., двери с каркасом - 20 тыс.руб. Адрес: 12а мрн-15г-166.

• Палас 2х3. Тел. 52-50-91.

• Электрофон "Юность-301" - 150 руб., 2 рулона пленки аэростатной т.60 мкр (по договоренности). Тел. 55-20-49.

• Железные двери для крупногабаритной кв-ры 2,27х97,5. Тел. 52-49-94.

• Мойку от немецкого кухонного гарнитура - 2000 руб. Тел. 52-46-69.

• Самовар на углях 5 л, новый, 800 руб. Тел. 52-69-81.

• Мебельные щиты 1,73х0,38 м, светлые, цвет грец.орех. Тел. 54-40-01 вечером.

• ДСП 350х175 10 листов. Тел. 52-41-74.

• Бачок к унитазу новый - 250 руб. Тел. 6-71-32.

• Оверлок МКБ-1 новый. Тел. 4-36-59.

• Шкуру медведя. Тел. 4-05-87.

• Зеркала, сейф, ковер, замки навесные и врезные, розетки, светильники потолочные, удлинители на 220В, стеллажи, стеклоблоки, обогреватель. Тел.: 52-77-25, 53-29-16.

• Рамы немного б/у, 1300х1400. Тел. 4-05-87.

• Пропановый баллон 50 л - 400 руб., редуктор - 70 руб., пропановый баллон 27 л - 250 руб., редуктор - 50 руб. Тел. 51-26-32.

• Эл.пускатели 5 кл., новые, пр-во АЭМЗ - 3 шт. Тел. 3-62-69 вечером.

• Шланг поливочный, запчасти к бензопилам, молочную флягу, телевизионный усилитель. Тел. 54-34-26.

• Трикотин (Англия) темно-синий, 3 метра - 200 руб. Тел. 55-04-78.

• Оверлок. Тел. 51-47-59.

• Плиты перекрытия пустотки 4,15х1,20 м, 5 шт.; уголок № 100 10 м; трубу 89 - 20 м; радиатор чугунный 8-секционный; люк с крышкой чугунный; газовый баллон с газом. Тел. 53-03-18.

• Недорого добротную деревянную дверь входную, вторую в "хрущевку" с глазком, немного б/у. Тел. 51-10-60 после 18 часов.

• Сейф. Тел. 6-96-94.

• Термос, хрусталь, набор мельхиоровых ложек и вилок. Все в отл.состоянии. Подзарядное устройство к слуховому аппарату. Недорого. Тел. 517-260.

• Прибор для косметики и ингаляции "Ромашка" - 300 руб.; бутыли 10 л - 35 руб., 20 л - 70 руб., банки 10 л - 30 руб. Тел. 52-45-68.

• Инвалидную коляску. Тел. 6-88-75.

• Торфоперегнойные горшочки для рассады. Тел. 6-86-61.

• Стекло оконное 13 шт., 645х1325, цена 1 листа 100 руб. Тел. 51-44-40.

• Два кислородных баллона, один полный. Баллон полный с пропаном 50 кг. Ацетиленовый баллон один. Тел. 56-01-62.

• Раму балконную из 3 секций под двойное остекление, размер секций 1460х1660; эл.двигатель 4 квт 2880 оборотов на 380. Тел. 56-01-62.

• Жалюзи белые, вертикальные, в упаковке, 1,6х2,24. Тел. 51-17-51.

• Контейнер ж/д, 3 тонны. Недорого. Тел. 6-69-09 после 20 часов.

• Эл.двигатель новый, 1,1 кВт, 1500 об./мин, 220В, 200х300 мм, 600 руб. Тел. 53-28-70.

• Бензонасос водяной для дач, новый, резиновую лодку "Нырок", станковый рюкзак, удочку японскую телескопическую. Тел. 53-31-00.

• Плед новый 2,30х1,90, дипломат "President", футляр для чертежей, ткань вельвет х/б, импортная, мелкий рубчик - 7 метров. Тел. 53-31-00.

• Циркулярку без рубанка 2,2 кВт, 220В с конденсаторами - 2000 руб. Адрес: 92/93 кв-л-8-22.

• Хоккейные клюшки 2 шт., длина 1,5 м, для взрослых; бадминтон 2 шт. для взрослых; бадминтон детский в комплекте; мяч баскетбольный. Недорого. Тел. 53-50-99.

• Рамы немного б/у, 1300х1400. Тел. 4-05-87.

• Коньки хоккейные "Сальво", р.42-43, б/у, в хорошем состоянии. Недорого. Тел. 54-65-91.

• Ковер новый, цвет бордо, с красивым орнаментом, 190х335. Тел. 6-70-31.

• Хозяйственную китайскую коляску - 100 руб.; бутыль 10 л - 100 руб. Тел. 9-72-07.

• ДВП 5 листов - 65 руб. Тел. 56-18-67.

• Шифер декоративный желтый, 4 шт. Тел. 976-86.

• Неоновые лампы. Длина 120 см. Недорого. Тел. 51-30-60.

• Электросварочный трансформатор на 380В, ток 60-280А; хоккейные коньки, р.42, б/у. Адрес: 80 кв-л-14-28.

• Раковину фаянсовую, двери межкомнатные, двери входные, ванну чугунную. Тел.: 55-10-19, 54-13-32.

КУПЛЮ

• Оргстекло 1-1,5 мм, бензин "Калоша", часы на запасные части, часовую граверную фурнитуру, инструмент. Тел. 53-52-16.

• Пульт д/у к видеодвойке "Голдстар". Тел. 59-82-02 после 19 часов.

• Поддон для душевой кабины, п/э пленку 300 метров недорого, тележку для дачи (тачку). Тел. 52-58-50.

• Металлоискатель. Тел. 55-84-35.

• Челнок, шпульки к швейной машине "Тула". Тел. 55-88-18.

• Сварочный аппарат 220 v. Тел. 55-47-31 до 21 часа.

• Шнур питания и аккумулятор к видеокамере Т-8. Тел. 552-845, пейджер 56-46-46, аб. № 5457.

• Токарно-винторезный станок типа 1А616 недорого. Тел. 51-26-32.

• Пленку для теплицы 100 м (150 мкр) по 4-5 руб. Тел. 55-04-78.

• Лыжи с ботинками, р.35-36, б/у Тел. 52-43-32.

• Туристическую палатку с прихожей Тел. 52-46-52.

• Кастрюлю 1- или 2-литровую, высокую, недорого. Высокую форму волнами для пирога, диаметр 25-30 см, б/у. Тел. 6-66-77.

• Доску столярную 1 куб.м, ламинированную ДВП 5 листов. Тел. 523-204, Алексей.

• Пленку для теплицы недорого. Тел. 3-12-04.

• Литье для печи. Тел. 533-100.

• Сменные ножи к машинке для стрижки "Comet" старого образца. Тел. 53-28-70.

• Чугунную ванну. Тел.: 55-10-19, 54-13-32.

• Велотренажер недорого. Тел. 56-05-26.

Хобби

ПРОДАЮ

• Пианино "Красный Октябрь". Тел. 6-09-56.

• Пианино "Элегия"темной полировки в отличном состоянии. Тел. 6-10-46.

• Пианино "Лирика" коричневое, настроенное, в отличном состоянии - 4 тыс.руб. Тел. 52-42-79.

• Пианино "Украина" 1988 г.вып. в хорошем состоянии. Тел. 6-56-55.

• Аккордеон - 400-500 руб. Адрес: 13 мрн-4-13 после 18 часов.

• Немецкий красный перламутровый аккордеон, скрипку в футляре (смычок, подбородник, струны, размер 3/4). Тел. 55-27-10.

• Саксофон-тенор (Германия). Тел. 3-72-42.

• Полубаян. Тел. 3-45-36.

• Пластмассовую блок-флейту пр-ва России - 120 руб. Адрес: 211-3-7 в любое время.

• Коллекцию пластинок в отличном состоянии недорого. Тел. 56-20-85.

• Набор пластинок 1970-80-х гг. Тел. 55-20-49.

• Ф/а "Смена" - 35-40 руб. Тел. 51-25-60.

• Фотоувеличители УПА-510, УПА-500 дешево. Тел.поср. 56-03-20.

• Ф/а "Киев-17", "Киев-4М", объективы "Юпитер-12", "Карл Цейс Йена" 80-200 мм, фильтры, фотопринадлежности. Тел. 51-34-09.

• Фотоувеличитель "Ленинград" в комплекте - 120 руб., ф/а "Смена" - 60 руб., "Вилия-авто" - 60 руб., фотовспышку "Луч-70" - 60 руб. Тел. 55-20-49.

• Фотоувеличитель УПА-510 в чемоданчике, эл.глянцеватель 24х30 см и другое. Тел. 55-33-52.

• Портативный фотоувеличитель с автоматической фокусировкой УПА-601, осциллограф радиолюбителя ОМЛ-3М. Тел. 51-07-60, Алексей.

• Китайскую розу и другие комнатные растения. Адрес: 18 кв-л-6-18 вечером.

• Розу - китайское дерево. Цветы как лилия алого цвета, высота дерева 2 м, диаметр 1,5 м - 4 тыс.руб. Тел. 53-44-66.

• Комнатные цветы: маранта, аспарагус, гортензия, пахистахис и др., можно с доставкой. Тел. 56-05-83.

• Комнатные растения: диффенбахия, аукуба. Тел. 9-76-86.

• Большую коллекцию статей, плакатов, фотографий "Иванушек". Адрес: Ангарск-36, док. 2795.

• Сборные модели самолетов в масштабе 1:72 (готовые модели и наборы) импортного и отечественного пр-ва недорого. Тел. 56-01-04.

КУПЛЮ

• Срочная покупка монет 1700-1995 гг. по ценам региона. Выезд к вам после вашего согласия. Опись + 2 конверта с о/а. Адрес: 665904, Слюдянка, а/я 54 "Вр".

КАК РАЗМЕСТИТЬ БЕСПЛАТНОЕ ОБЪЯВЛЕНИЕ?

1. Отправить по почте купон, вырезанный из газеты, по адресу:

Ангарск, 665830, а/я 57.

2. Принести свой купон по адресу:
Наш адрес прежний.
Рядом с разрушенным зданием на ул.Мира стоят два вагончика. Наш первый.
☎ тоже прежний: **52-21-37**.
- **рынок "Гелант"**, 88 кв-л (напротив "Универмага");
магазин "ВЕСНА" 85 кв-л,
магазин "ОСЕНЬ" 92 кв-л.
Для жителей "квартала" -
"Салон красоты", 2 эт., 206 кв-л;
магазин "Мелодия", 210 кв-л,
магазин "Любена", 188 кв-л.

3. Сбросить купон в наши фирменные почтовые ящики в магазинах:
"Весенний" (61 кв-л)
"Универмаг" (83 кв-л)
"Октябрьский" (13 мрн)
"Гефест" (12а мрн)
ТД "Медео" (29 мрн)
"Все для дома" (189 кв-л)

Бесплатно принимаются объявления только от частных лиц

КУПОН Время

БЕСПЛАТНЫЕ ОБЪЯВЛЕНИЯ

Купон предназначен для одной рубрики.
Писать разборчиво(не более 25 слов)

- ☐ Продам
- ☐ Куплю
- ☐ Меняю
- ☐ Разное
- ☐ Ищу работу
- ☐ Зоопарк
- ☐ Благодарю
- ☐ Знакомства
- ☐ Сообщения

_____
_____
_____
_____
_____
_____

• Монеты, купюры СССР до 1992 г. До 200 у.е. за штуку. От вас: 2 конверта (1 с о/а), опись, купон б/о. Адрес: 664000, г.Иркутск, почтамт, д/в 0071015.

• Монеты СССР дорого. Опись по годам выпуска, купон б/о и конверт с обр.адресом. Адрес: 440052, Пенза, а/я 152, Кирсанов В.Я.

• Стульчик для пианино б/у, недорого. Тел. 51-66-11, Оля.

• Взрослый плющ и цветущую гортензию. Тел. 54-30-29.

Букинист

ПРОДАЮ

УЧЕБНИКИ

• Учебники б/у: Р.Н.Бунеев "В одном счастливом детстве", "В океане света" 3-4 классы, 1 части, русский язык 6 кл. (М.Т.Баранов, Л.Т.Григорян), английский для детей, 5 часть (И.Н.Верещагина). Тел. 51-17-35.

• Английский для международного сотрудничества Бонка, словарь американских идиом, английский для детей В.Скульте, словарь по английскому языку для детей, учебник английского Курашвили. Тел. 55-18-10.

• Пословицы и поговорки в 3 т. новые - 60 руб. Тел. 59-82-02 после 19 часов.

• Книги кассовые, главные (для бухгалтеров), книги по Библии, детские книги дошкольного возраста недорого. Тел. 6-70-31.

ХУДОЖЕСТВЕННАЯ ЛИТЕРАТУРА

• Подписные издания Л.Толстого, А.Толстого, Чехова, Шишкова. Тел. 54-40-50.

• Чехов в 6 т., Л.Толстой "Анна Каренина", "Воскресение". Тел. 53-56-58, Анна.

• Годовые комплекты журналов "За рулем" 1988-1998 гг. по 30-50 руб. за комплект. Раб.тел. 57-85-29, дом.тел. 3-62-69.

• А.Дюма в 15 томах, А.Дюма "Три мушкетера". Тел. 55-18-10.

• Книгу "Кулинария для всех, или Весь мир за одним столом". Красочные рисунки блюд. Хороший подарок хозяйке на 8 Марта. Тел. 6-66-77.

КУПЛЮ

УЧЕБНИКИ

• Справочник молодого токаря, "Токарные и фрезерные станки" или другие книги аналогичной тематики. Тел. 6-66-72.

ХУДОЖЕСТВЕННАЯ ЛИТЕРАТУРА

• Журнал "COOL" № 16, который вышел 31.07.2000 г. Состояние журнала не важно, главное - страницы 5-6. И если есть возможность, на плакат BS.B. Желающие, пишите в "Сообщения". Оля.

Ищу работу

• Ищу работу диспетчера на дому. Досуг не предлагать. Тел. 6-20-41.

• Мужчина 38 лет ищет работу сторожа или связанную с ПК. Тел. 511-917.

• Бухгалтер с опытом работы на самостоятельном балансе и знанием ПК ищет работу. Тел. 555-650.

• Трудолюбивая женщина, 38 лет, ищет постоянную работу домработницы. Тел. 51-19-17.

• Ответственная, аккуратная женщина ищет работу няни, домработницы, другую приличную работу. Досуг не предлагать. Возможна работа сутки через трое. Тел. 56-18-60.

• Ищу работу в субботние и воскресные дни. Женщина 45 лет. Тел. 51-06-31.

• Ищу работу водителя категории В, С, можно с личным а/м ВАЗ-2107, УАЗ-31519. Тел. 51-67-21, Денис.

• Аккуратный, исполнительный инженер-механик (майор), 39 лет, ищет стабильную высокооплачиваемую работу или связанную с ПК в Иркутске. Тел. 38-07-74.

• Молодой человек ищет работу сторожа, водителя, разнорабочего с ненормированным рабочим днем. Тел. 57-52-15.

• Ищу подработку уборщицей. Тел. 3-58-58.

• Ищу работу водителя; водителя-экспедитора, опыт работы имеется. Есть а/м "Москвич-шиньон". Тел. 9-76-87.

• Воспитатель с большим педагогическим стажем ищет работу. Тел. 53-56-76.

• Ищу работу грузчика с разовой оплатой. Тел. 3-64-40.

• Водитель-профессионал, 33 года, ищет работу. Стаж 15 лет, загранпаспорт, гараж. Тел.поср. 54-22-81.

• Ищу работу диспетчера на дому. Тел. 6-25-07.

• Ищу работу диспетчера на дому. Услуги не предлагать. Тел. 6-70-31.

• Ищу работу продавца продовольственных и промышленных товаров. Тел. 52-87-58.

Домашний зоопарк

• **Нашедшего собаку, спаниель, 10 лет, кобель, черно-белый с рыжим подпалом, ожидает вознаграждение. Тел. 55-29-70.**

• Нашедшего короткий поводок-водилку рыжего цвета, просьба вернуть за вознаграждение. Тел. 6-56-96 вечером.

• **Потерялась маленькая собачка пинчер рыжего цвета, кобель, в 9 мрн. Тел. 55-89-54.**

• **В 17 мрн потерялся рыжий английский коккер-спаниель, кобель, с поводком. Тел. 55-25-88.**

• Возьму щенка или взрослую собаку английского коккера-спаниеля любого окраса. Тел. 52-36-42, Катя.

• Предлагаю для вязки роскошного кобеля немецкой породы. Тел. 3-57-77.

• Продаю щенков таксы от хороших родителей (кобели, 1,5 мес.). Тел. 4-91-56.

• Продаю щенка бассет-хаунда с родословной, 1 мес. Тел. 52-35-90.

• Продаю щенков американского стафтерьера с родословной (отец чемпион России). Тел. 51-12-41.

• Продаю клубных рыжих щенков таксы с родословной. Адрес: 17 мрн-6-44. Тел.поср. 561-761.

• Стафтерьер ищет подругу любой породы для вязки. Заплатим. Тел. 52-76-86.

• **Симпатичный белый бультерьер ищет подругу. Тел. 51-01-96.**

• Продаю щенков той-терьера (клуб РОСТО). Тел. 6-09-56.

• Продаю клубных щенков американского коккер-спаниеля от чемпиона России с отличной родословной, палевые, кобели. Тел. 52-25-40 после 17 часов, в субботу, воскресенье в течение дня.

• Продаю среднеазиатскую овчарку от злобных родителей (крупная, красивая, сука, 8 мес., привитая, отличная собака, 1500 руб.). Адрес: 29 мрн-11-2.

• Ротвейлер ищет подругу. Тел. 6-56-96 вечером.

• Куплю щенка небольшого роста, породистого, недорого, желательно кобеля.Тел. 55-68-67.

• Хотите, чтобы в вашей семье было побольше радости, улыбок? Отогрейте душу и сердце. Возьмите в дом нежное, преданное существо - котенка. Неприхотливы, к туалету приучены, 2,5 мес. Тел. 55-88-18.

• Отдам забавных котят, 2 мес., приучены (котик серый с белым, киска серая в полоску), кошку 2 года (отличная мышеловка), кота (1,5 года). Оба черные с белым. Тел. 51-10-60.

• 3-месячный и 3-цветный котик ищет хозяев. Умный, активный, доброжелательный, с пушистыми усами и бровями, с туалетом все в порядке. Тел. 4-75-64.

• Отдадим в добрую семью хорошенькую морскую свинку (самец). Тел. 55-71-48 после 18 часов.

• Продаю ангорских хомячков. Тел. 552-789.

• Продаю канареек 1,5 мес. Тел. 4-31-42.

• Продаю пятимесячных поросят, крупные. Тел.поср.: 51-65-61, 51-67-47 в любое время.

• Продаю недорого железную клетку для птиц 70х60х60. Адрес: 94 кв-л-26-50.

• Продаю аквариумы. Тел. 55-11-14.

• Продаю новый цельностеклянный аквариум на 40 литров, 250 руб. Тел. 52-87-58.

• Продаю оборудованный аквариум с рыбами, 80 литров. Тел. 54-17-69 после 19 часов.

• Куплю аквариум и оборудование к нему. Недорого. Тел. 53-79-75.

• Куплю недорого клетку для птиц. Тел. 4-31-42.

Благодарю

• Благодарим **Михаила Александровича СМАСЛОВА, водителя междугородного автобуса №407 маршрута "Ангарск - областная больница"**, за тактичность и внимательность. Он настоящий ас в работе! С глубокой признательностью ангарчанки Ольга и Ирина МАРАМЗИНЫ.

• Выражаем большую благодарность **администрации и водителям автоколонны 1948, работающим на маршруте №106,** за хорошую организацию и работу по перевозке пассажиров. Жители с. Б-Елань, Б-Жилкино, Н-Жилкино.

• Хотелось бы поблагодарить **водителя автобуса ЛАЗ,** борт.номер 557, который 2 февраля (маршрут №202 на 7.40) вез нас до аэропорта г.Иркутска. Автобус был не самый удачный для нашего маршрута, но нам попался удачный водитель. Очень внимательный к машине, людям, дороге. Жаль, не было возможности узнать фамилию. Прошу руководство а/к отметить данного водителя, самой автоколонне желаю побольше квалифицированных кадров. Постоянный пассажир Ольга Николаева.

• Благодарю **Антипину Тамару Валентиновну, дворника ЖЭК-6,** за чистоту и порядок. Хорошо бы жильцам ценить ее труд. Жильцы дома 21 кв.82.

• Благодарю за все **милых преподавателей, лаборантов педагогического колледжа.** Любви, цветов, улыбок, благополучия вам. С любовью Дудакова Наталья Константиновна, Приморье.

• Благодарю **Тамару Федоровну из 12а мрн, Ольгу из 29 мрн, Ольгу из 58 кв-ла, Ирину из кв-ла А, Игоря из 15а мрн, Алексея из 6 мрн** за одежду, игрушки, книги для детей из интерната № 7. Ирина.

• В канун 8 марта благодарю за душевную работу **кондукторов на автобусах маршрута № 3 ЕРЕМЕЕВУ Любовь Ивановну, СЧАСТНУЮ Галину Павловну, ХУБАЕВУ Татьяну Ивановну.** Крепкого вам здоровья, благополучия, успехов в работе и вечно весеннего настроения, передающегося пассажирам. В.А.Кузьмина.

• Благодарю **заведующего ЛОР-отделением БСМП Владимира Ленского и Александра Развозжаева** - человека с большой душой, любящего пациентов, очень талантливого врача; отдельная благодарность заботливым кухработникам, старшей медсестре и сестре-хозяйке, всему коллективу ЛОР-отделения. Белокур Тамара Павловна, ветеран труда.

Бюро находок

• Найдены три ключа на брелоке в 84 кв-ле, в р-не техникума легкой промышленности. Обращаться в общежитие по тел. 6-10-51, Галя.

• Найден проездной льготный билет на имя Кривда С.И. Тел. 3-17-70.

• Нашедшего радиостанцию "Motorola" прошу позвонить по тел. 50-13-90.

• Съемную панель к а/магнитоле ARX-8170 КЛАРИОН прошу вернуть за вознаграждение или куплю. Тел. 55-44-11.

• 23 февраля потеряли ключи в 189 кв-ле в р-не 13 дома. 4 ключа (два от железных дверей, два простых, брелок-змейка). Нашедших эти ключи прошу обратиться по тел. 54-30-45, Андрей.

Знакомства

ЖЕНЩИНЫ

• Симпатичная девушка (20-177) познакомится с серьезным молодым человеком. Возможно, ты - моя судьба, моя вторая половинка. Давай встретим эту весну вместе! Адрес: Ангарск-38, док. № 579045.

• Длинноногая блондинка (33-170-57) с в/о, с ч/ю, без в/п познакомится с самостоятельным мужчиной (30-47 лет). Машина, телефон желателен. Подробности при встрече. Адрес: 664020, Иркутск-20, док. 007850.

• Стройная, 37 лет (166-56), без особых проблем, познакомится с нормальным, надежным мужчиной для серьезных отношений. Адрес: Ангарск-25, № 018034.

• Познакомлюсь с порядочным мужчиной, знающим во всем меру, любящим природу, желательно с авто. Мне 37-164-65, в/о, жилищно и материально обеспечена. Остальное при встрече. Адрес: Ангарск-25, док. № 114.

• Познакомлюсь с порядочным мужчиной, возраст 60-65, рост 175-185. Материально и жилищно обеспечена. О себе: 60-168. Подробности при встрече. Адрес: Ангарск-32, до востребования, № 599138.

• Мне 29-164-64. Интересная, симпатичная, без детей и миллионов. Мечтаю создать семью с настоящим мужчиной. Отвечу на телефон и адрес. Из УК, альфонсов, адрес до востребования не признаю. Адрес: Ангарск-25, № 068611.

МУЖЧИНЫ

• Мужчина 45-180-80 познакомится с женщиной без детей, близкой по возрасту, для создания прочной, счастливой семьи. Адрес: Ангарск-30, док. 650876.

• Хотим познакомиться с двумя симпатичными девушками 19 и 20 лет. О нас: рост 175 и 173, телосложение среднее. Адрес: Иркутск, мрн Зеленый, в/ч 52009 "В", Адик, Трухин.

• Для дружбы и общения познакомлюсь с женщиной до 35 лет. Возможен брак. О себе: 35-180, без в/п, жилищно обеспечен. Ангарск-32, № 596579.

• Чуть-чуть с юмором, но серьезный, 29 лет, без запросов. Пишите, отвечу всем. Есть все, но нет тебя. Адрес: г.Ангарск, УК-272/7, 1 отряд, Рязанову Д.С.

• Мужчина (50-167-67) познакомится с женщиной без в/п, 1952-57 г.р., созвездий Лев, Весы, Стрелец. Порядочность, чистоплотность взаимно. Пишите телефон. Адрес: Ангарск-27, док. 5718.

• **Jim, USA, 39-177-99**

Друзья считают, что я добрый и отзывчивый человек, симпатичен. Я стараюсь узнать мир и как в нем все происходит.

Я всегда думаю, прежде чем что-то сделать. Могу быть импульсивным, если никто от этого не пострадает. Я люблю заставлять людей улыбаться и также люблю смеяться вместе с ними. Обожаю животных, у меня 2 кота и аквариум. У меня два ребенка-подростка, которые живут с их матерью. Я живу в Калифорнии, так что обожаю пляж. Хочу встретить нежную, искреннюю и любящую женщину для серьезных отношений. Имею стабильный образ жизни, финансово защищен.

• **Charlie, USA, 35-187-81**

Истинный джентльмен, заботливый, романтичный, работящий, с разносторонними интересами - танцы, плавание, музыка, поэзия, путешествия, походы. Ищу свою вторую половинку.

• **Harris, USA, 30-182-77**

В нескольких словах могу описать себя как романтичный, чувствительный, нежный, с хорошим чувством юмора. Романтика делает меня счастливым... Люблю дарить розы, разговоры при свечах, готовить для моей единственной леди, делать ей массаж. Люблю животных, музыка также огромная часть моей жизни, хорошо играю на фортепиано. Люблю океан, сидеть на берегу и часами слушать его волны. Я мечтаю встретить мою единственную и неповторимую леди, чтобы заботиться о ней, баловать ее и лелеять.

• **Wes Wester, USA, 50-183-84**

Я ищу женщину, которая любит, когда о ней заботятся. Я хотел бы найти женщину, которая хочет выйти замуж и переехать на постоянное место жительства в США. Я профессионал, много работаю, люблю путешествовать, использую для этого любую возможность и хотел бы найти любящего компаньона. Я люблю романтические ужины при свечах дома, а после этого усесться вдвоем у камина с бутылкой хорошего вина. У меня свое ранчо, и я люблю верховую езду. Я ищу женщину, которая любит приодеться для "выхода в свет" - например, послушать симфонию, но также с удовольствием наденет джинсы и будет готовить ужин на костре в походе. У меня нет детей, но если у вас есть ребенок, я буду любить его и обращаться как со своим собственным.

• **Stuart Snuggs, USA, 37-184-71**

Привет! Меня зовут Стюарт. Я надеюсь, что вам повезет найти свою вторую половинку, даже если это буду не я. Надеюсь, ваша жизнь полна счастья. Что касается меня, вы можете увидеть из моей анкеты, что я ищу девушку редких качеств - именно поэтому я и ищу жену, используя такой путь: так я могу быть совершенно честен без риска задеть чьи-то чувства. Я готов дать вам все то, что требую от вас. (Конечно, вам судить, насколько я привлекателен.) Моя жизненная история включает получение степени магистра делового администрирования и около 10 лет, проведенных в мире бизнеса. Сейчас я учусь в семинарии. Моя будущая работа - пастор в студенческой церкви и профессор религии в университете. Я не богат, но у меня достаточно финансовых ресурсов, чтобы позволить себе учиться полный день без каждодневной тревоги о деньгах. Если вы думаете, что мы подходим друг другу, я бы хотел побольше узнать вас и с радостью расскажу вам побольше о себе. Я очень серьезно настроен на поиск подходящей девушки для брака и готов надолго приехать в вашу страну будущим летом.

Если вы отчаялись найти свою половинку.
Если вы устали от одиночества и нестабильности в жизни.
МЕЖДУНАРОДНОЕ АГЕНТСТВО "XXI ВЕК"
поможет вам найти свою любовь в России и за РУБЕЖОМ.
Адрес: гост. "Саяны", офис 332, тел. 52-26-30,
с 12 до 19 часов....

Сообщения

Организуется группа "Здоровье" для неработающих пенсионеров. Звонить по телефону 52-43-78.

• Юра Д., вспомни день св.Валентина. Прости, что выгнала, я тебя люблю!!! Наташа.

• Привет, я новенькая, хочу переписываться. Bravi. P.S. Передаю привет 98о и Саше и Ко.

• Юла! Мы всегда говорим RAPу "Да!" Мы против наркоты! Вливайся к нам! P.S. Передаем привет FaDee, Рубону and SHOKERу! Шейла, Чикса, Марго, Skanty.

• РЭП - это круто, РЭП - это кайф, РЭП - это что-то. РЭП - it's my life!!! P.S. Привет всем РЭППЕРАМ. Шейла, Чикса, Марго, Skanty.

• Рубону and SHOKERу! Мы слушаем RAP, RAP и еще раз RAP! Подключайтесь к нашей тусовке. P.S. Hi, РЭППЕРЫ г.Ангарска! Шейла, Чикса, Марго, Skanty.

• FaDee! Мы с тобой полностью согласны! Присоединяйся к нам! RAP - это КРУТО! P.S. Hi, РЭППЕРЫ! Марго, Шейла, Чикса, Skanty.

• Мисс Одиночество! Не бойся перешагнуть через такое препятствие. Если хочешь, я тебе помогу. МАРКЕР.

• Хочу создать провинциальную поп-группу наподобие "Гостей из будущего". Мне 17 лет, симпатичная, без в/п, с ч/ю, хорошие вокальные данные. Ева.

• Юла, я тоже считаю что RAP - это круто. Ю-ю.

• Привет, Ванни! Хочу с тобой познакомиться. О себе: мне 12 лет, Дева, люблю слушать Emihema, Децла, Шеffa, Five, Бритни Спирэ, Кристину, Агилеру. Напиши о себе поподробней. Ю-ю.

• Ekstase! Если хочешь вписаться в нашу тусовку, то напиши начало своей любимой песни. Тогда посмотрим. Friends, RAPPERS.

• Лишь ангел может спасти мое сердце, в котором навсегда поселилась любовь, а вместе с ней грусть и разлука. Агилера.

• Hi, Кука! Ты хотела со мной переписываться. Ну, давай! Напиши о себе. Holly. P.S. Я надеюсь, что ты ответишь.

• Рубон and SHOKER! Если вы так же любите RAP, как и я, то вы просто классные пацаны и давайте переписываться. Friend.

• Hi всем! Хочу познакомиться с мальчиком 13-14 лет. О себе: 13/156, Лев. Taty.

• Юла! Считай, что я сказал RAPу "Да"! Я уже как-то писал сюда. Но мне почему-то никто не ответил. Friend.

• Мальчик, которому 14/160, Козерог, напиши побольше о себе и напиши имя. P.S. Ты мне подходишь. Taty.

• Привет всем, хочу познакомиться с мальчиком 13-14 лет, желательно, чтобы он был Овен, Близнецы, Стрелец. О себе: 13/156. Taty.

• Опух, ты пацан или девчонка? Напиши о себе. Jasmine.

• С любовью и трепетом передаю огромный привет Мисс Марпл, Чучи-15, 98о, Саше и Ко. Борная кислота.

• Всем, всем, всем: студентам, первоклассникам, тусовщикам и всякой нечисти даю ответ: разница в игрушках и их цене! Дарю любовь всем. Саша и Ко.

• Всем любителям пива! Почему капитаны дальнего плавания с собой брали не воду, а пиво? Желаю увидеть блеск ваших умов. Поднатужьтесь! Ко всем с уважением Саша и Ко.

• Привет, Sting. Спасибо за комплимент. Пиши. Бритни.

• Привет, Batman и Маска. Спасибо вам, что вы откликнулись. Маска, сколько тебе лет, если не секрет? Пишите. Бритни.

• АлисА, шлю тебе огромный привет! Ты меня знаешь. Обещаю, скоро ты догадаешься, кто я. Пиши. MAGGIE.

• Кука, ку-ку! Что ты там писала про подругу? Давай переписываться! Террористка.

• Карамелька и Незнакомка! Вы красивые, но зачем же было уходить от нас? Из-за вас мы подрались с местными. Обязательно напишите, чем мы вам не угодили. Если хотите, давайте переписываться! Чем мы вас напугали? X-boy. P.S.: GTA я поменял на X-boy.

• Ann, Arta, Исидора! Салют вам, ребята. Ann, ну давай черкани чего-нибудь. Сколько лет? Где тусуешься? P.S. Blood Death и Marilyn Manson, вы крутые. Нео и Троица II.

• "Я не вернусь"- так говорил когда-то и туман глотал мои слова и превращал их в воду. Я все отдам за продолжение пути, оставлю позади свою беспечную свободу. А в облаках застыл луны неверной свет, и в нем перемешались все миры, и ты зовешь меня несмело. Нео.

• Мел и Элли! Что же вы так оплошали? Надо было сразу брать Жана и Мишеля. P.S. Вы близнецы? Террористка.

• Lex, Hi! Ты новенькая, но это поправимо. Напиши свой рост и возраст. Мне 13 лет, рост 155 см. Кука.

• Привет, Alarma! Мне тоже 13. Люблю слушать музыку и классно проводить все свободное время. Напиши свой рост. Кука. P.S. Мой рост 155 см.

• Holly, привет! Ты где потерялась, я уже устала ждать. Напиши мне. Кука.

• Денис и Вано! Сообщаем: нам по 14 лет. Мы тоже хотим с вами познакомиться, пишите в сообщения! Мэл и Элли.

• Приветик, Б.Е.С. и Deisy! У меня все хорошо! То лапы ломит, то хвост отваливается. Старая шерсть с меня сыплется, хоть в дом не заходи, зато новая растет чистая, шелковистая! (шутка). Привет всем. Скорость.

• Большой, пребольшой привет, Ник и Допинг II! Мы согласны с вами познакомиться. Напишите о себе побольше. Мэ и Элли.

• Классные пацаны, отликнитесь! SOS! Хотим познакомиться с двумя симпатичными пацанами 15-16 лет с ч/ю, без в/п. Нам по 14 лет, с ч/ю, без в/п. Ждем ответа (с нетерпением)! May-be&Ay-be.

• Sting, X-boy, GTA, привет! Почему вы выбрали название "Титаны реслинга"? Вы такие же большие и сильные? Millagres and Kassi. P.S. Передаем привет одной из угарных групп лицея № 2, группе 04.

• Сообщенцы! Привет! Как делишки? Давайте переписываться. Лохнесское чудовище.

• Кислотный ожог, ты абсолютно ничего не смыслишь в музыке. А помнишь, говорила, что рэппер. Лохнесское чудовище.

• Хирург. Можешь поставить свои инициалы. Ты можешь многое узнать. Tot@l.

• Сообщенцы, приветик! Как делишки? Давайте переписываться, я ведь новенькая. Отвечу всем! Tot@l.

• Шприц! Ты можешь писать Хирургу, но только не медсестрам. Они тебя сломают и выкинут. Я точно знаю. Лохнесское чудовище.

• Hi, Овод! Старалась поразить Millagres. P.S. Alarma, сначала напиши о себе, а потом посмотрим насчет переписки. Пишу о себе: 14-166.

• Уважаемый Vampiro, не стоило отвечать на мое послание. Благодарствую за ответ! Привет Призраку! Sif(e)na(-c).

• Малышка Баффи, говорят, что у тебя есть родинка. А может, родинок две? Или это вообще не родинки. Ты ночью спишь? Sif(e)na(-c).

• Агент Скалли, пока агент Малдер занят Баффи, хотите поболтаем? Или такая женщина, как вы, предпочитает действия, а? Скажите, чего бы вы хотели? Может, любви? Sif(e)na(-c).

• Господин Добролюбов! Мало того, что оскорбили Скалли, вы еще придираетесь к именам. Уважаемый, не вам судить, что глупо, а что умно. Sif(e)na(-c).

• Передаем привет кварталу "Л". В особенности Коле, Жене, Диме и Фантику. Ваши Танюшка и Светик.

• Eddie F, сколько стоит твоя бессмертная? Привет, Wave. Привет, Призрак! Привет всем дамам! Sif(e)na(-c).

• Ambiguos, ну-ка назовите, на каком языке мой псевдоним! Если не назовешь, значит, ты не настоящий двусмысленный! Sif(e)na(-c).

• Передаем огромный привет школе № 19, 8г классу от Тани.

• Передаем привет Ванечке, который сейчас далеко. Мы тебя любим! Помни об этом. Таня и Света.

• Графиня Treasure, целую ваши ручки. Ваш острый язычок порой читает мои мысли. Вы - прелесть! Надеюсь, граф К.И. не ваш родственник? Простите, если обидел. Sif(e)na(-c).

• АлисА, вы - романтик! Я был в царстве снов. И знаете, там есть счастье... Морфей был приветлив... Поэтому не печальтесь и не теряйте святые слезы. Sif(e)na(-c).

• Очаровательная Мечтательница, кто вам нужен? Может, я на что сгожусь? Sif(e)na(-c).

• Наперстянка, надеюсь, что ваше колкое замечание мистер Адреналин оставит без внимания. Sif(e)na(-c).

• Привет всем! Я присоединяюсь к вашей тусовке. Меня зовут MAGGIE, хочу с кем-нибудь переписываться. Пишите. Жду.

• Вы не слышали про меня? Не огорчайтесь! Я новенькая. У вас есть шанс познакомиться. P.S. Обожаю жизнь. И если беру, то по максимуму. Free Baby.

• ADREСочек! Миленькая! Я потрясен твоим умом! Полностью признаю твое превосходство! Готов служить тебе, о госпожа! Zarraza.

• Sting, не торопи событий. Сначала найди себе друга и пишите нам. Ну а что будет дальше, увидим... Millagres and Kassi.

• Ash, привет! Я тоже люблю слушать Nautilus. Мне 13 лет, Стрелец. Жду ответа. Lola. P.S. А тебя другие группы прикалывают или только эти?

• Привет, меня зовут Lolita (Lola). Я новенькая. О себе: 13 лет, Стрелец. Привет, Ash, Гера, Bad Boy(AG), Хирург. Nivea, в каком ты живешь квартале? Свяжись со мной. Lola. P.S. Пишите все, отвечу всем.

• Ekstase, давай переписываться, мне 13 лет, Стрелец, я новенькая. Буду ждать ответа. Пиши Lole. P.S. Напиши побольше о себе. Пока, Lola.

• Привет, Ash! Я, Клио, здесь новенькая, и я не против твоей тусовки. Только скажи, каковы ее (тусовки) ограничения. Клио.

• Приветик, B@dboy! Мы рады, что ты ответил на наше сообщение. Нам по 15 лет. Мы ждем твоего ответика. Пантера и Рысь. P.S. Но для тебя мы просто B@adCirl.

• Привет, B@dboy&Denis! Мы вами заинтересовались, но есть проблема - нас трое. Мы думаем, вам не составит труда найти еще одного парня (16-17 лет). Ждем ответа. A.M.A. P.S. Пантера, Рысь, АлисА, X-man, XXI век, ловите пушистый приветик!

• Гера! И что прекрасного в любви? Нет ее, понимаешь, это только иллюзия. Иллюзия.

• Оп, поймал привет от Баффи. О, какой привет! Благодарю. Лови от меня привет горячий от всей души; не то что у некоторых, холодный и мрачный. Первоклассник.

• Привет всем! Скоро у меня будет день рождения. Буду рад, если меня поздравите. Ваш новый друг Джоэнис.

• Отпетые мошенницы! Нам 14 и 16 лет, с ч/ю, без в/п, любим рэп. Старший танцует брэйк. RAPPERS.

• Призраку привет! Я вовсе не тайна, я - раскрытая книга. Просто ты не смог понять значение моих слов. Ангел.

• Пчелка права: общаться со мной - одно удовольствие! У девушки должны быть и друзья и подруги. Так что, Robin и Batman, одно другому не мешает! Привет Малдеру, Vampiro, Шаталу, Призраку и Волку. Баффи.

• Refha, не кажется. Я - часть той силы, что вечно хочет зла и вечно совершает благо. "X-files" - улетный сериал! Любовь - бред! Жизнь - игра и театр! Qptima, уважаю! Первоклассник, восхищаюсь! Баффи.

• Передаю всем привет. Vampiro, напиши о себе, сделай мне подарок! У меня скоро день рождения. Баффи.

• Zaraza. Каким путем ты передаешься и что несешь в себе для людей? Настрочи о себе для других сообщенцев. Ваня. P.S. Надо же с чего-то начинать?

• Саша и Ко. а) На Марсе жизни нет! (Лишь в твоем воображении). б) Собака - Ника. в) Зубов у Гены было мало. Но сейчас их у него нет. Возраст, понимаешь ли... L&M. P.S. Можете не отвечать - не обижусь.

• Что классика для тебя, Баффи? Ведь для кого это Моцарт и Бах, для кого это рок, а кому и металл с симфонией Чайковского. Я думаю, пройдет мода и на рэп. Ведь она не постоянна и не навсегда. Слоник.

• Tarry&Margi! Мне 13. Скарлетт, и я думаю, что ты классная! Агент Скалли, я с тобой! Кто любит "X-files", присоединяйтесь! Arta (бывшая Гера).

• Мы любим красивых и ласковых девчонок. Антилох&Рубон.

• Привет, девчонки! Мы с вами единомышленники. Кто хочет с нами познакомиться? Оставьте свои координаты. Антилох&Рубон. Нам по 16 лет. Пишите, ждем.

• Мы два красивых, обаятельных - одним словом, крутые пацаны спортивного телосложения. Хотим познакомиться с двумя ну просто отпадными девчонками. Антилох&Рубон.

• Foks, я не зазналась и не забыла, как пишутся слова. А не писала я потому, что было некогда. Рысь. P.S. Если тебе хочется со мной пообщаться, то это можно делать не только в сообщениях. Пока.

• Б.Е.С., напиши, как это расшифровывается, где ты живешь? Есть ли у тебя девчонка? Отпетые мошенницы.

• Привет всем! The piece of innocenf, напиши, сколько тебе лет, где живешь? Как тебя по-настоящему зовут? Львица.

• Баффи, будь готова, вампиры среди нас. X-funt.

• Эй, сообщенцы! Давайте знакомиться. P.S. Карамелька и Незнакомка, большой вам привет. X-funt.

• Привет, Ekstase, очень бы хотел с тобой переписываться и надеюсь на это. Отзовись! Fox.

• Привет, Рубон и Shoker. Давайте знакомиться. Напишите о себе побольше. Отпетые мошенницы. P.S. Передаем привет Львице.

• Мы с Пяточком здесь новенькие. Сейчас таких, как мы, много! Нам по 14 лет, и мы бы хотели с кем-нибудь переписываться. Кузька.

• Четыре девчонки хотят познакомиться с пацанами 14-16 лет. Пишите в сообщения, пообщаемся. P.S. С ч/ю, без в/п. Девчата.

• Передаем привет школе № 20, особенно 8д классу. Пишут самые клевые девчонки из этого класса. Мы вас любим. Натаха и Ольга.

• Привет школе № 19, особенно 9д классу. Желаю в этом году всем сдать экзамены на отлично. Ученица этого класса Натаха.

• Радуйтесь, сообщенцы! Сообщения пользуются популярностью в высших аристократических кругах. Миледи, Графиня, граф Кондрат Иванович, это о вас. Lia и Drakosha.

• Vall, Stasy, вам большой привет! Черкните пару строк. И вообще, ангарские рэпперы, пишите! За нами дело не станет, ответ гарантирован каждому. Ваши сестры по разуму Ю-ла и Васена.

• Vampiro, ты что, любишь рестлинг? Привет графу Кондрату. ZorG.

• Эй, меньше слов - больше дела. Бери карандаш и пиши, пиши все, что на душе накипело (знай: Ю-ла не шутит такими вещами!). Давай свою руку, будем друзьями. Ю-ла.

• Передаем привет "Украине" (95б кв-л). Т.к. здесь самые классные пацаны и девчонки. Мы вас всех любим! Девчата.

• Привет подругам Наташе К., Свете Б., Оле В., а также пацанам. Хочу также пожелать своему классу 9д (шк. 19) хорошо сдать экзамены в этом году. Наташа.

• Привет всем, особенно Наташе Л. и Наташе К. из 95б кв-ла. Эти девчонки клевые. Будьте еще лучше. От SIONY.

• Привет, Алекс из Москвы! Каким ветром тебя к нам в Сибирь занесло? Расскажи поподробнее! С интересом выслушаю. Восьмиклассница.

• Sting, из твоих сообщений видно, что ты любвеобильный парнишка! Интересно, что получится, если всю твою любовь отдать одной девчонке? Восьмиклассница.

• Передаю привет своей подружке Вале. Учись на одни пятерки и приезжай скорей в гости, сходим в "Современник". Оторвемся!

• Передаю привет всем, кто был в о/л "Олимпийский" на 2 сезоне. Особенно 2 отряду, 5 комнате! Девчонки, не забывайте меня! Жду привета! Женя.

• Привет всем, кто читает газету "Время"! Кто желает с нами переписываться, пишите в следующий номер газеты "Время". Целуем! Девчата.

Всем сообщенцам: вы очень милые. Вы - разные. И это здорово! У многих свой стиль: узнаваемо, оригинально. Но - please, без обид - о знакомствах так тривиально. Критикуйте! Лена.

• Ангарск - лучший город. Это НАШ город, особенный. Любите, пожалуйста, его и любите себя. Каждый - единственный. Лена.

• Хотим познакомиться с пацанами из 12, 12а или 13 мрн, с ч/ю, без в/п, классными и прикольными. О себе: нам по 14, Близнецы и Скорпион, с ч/ю, без в/п. Эмили и Кэт.

• Агент Скалли! Правда! Но я думаю, что разница для общения не помеха. Я прав? Scully! Если есть три Скалли, то это не значит, что должно быть много Малдеров! Агент Малдер.

• Ambiguous! Мог бы обойтись и без ну-ка, а второе мое имя Уильям. P.S. Что, я прошел твою проверку? Я думаю, других вопросов не будет. Агент Малдер. P.S. Привет всем!

• Баффи! Наконец-то ты соизволила мне ответить! Так на чем я просчитался? Вместе нам будет даже интереснее общаться! Агент Малдер. P.S. Hi, X-men, Пантера, Рысь, Zaraza, Чучи и Adrec.

• Пацаны из Мегета (Дима Л., Аркаша Л., Саша П., Ваня В. и Леша Б.), от души всем вам желаю счастья, радости, добра! Привет Pamelle и Виктории! Wildcat.

• Привет, Sprite! О тебе я хочу узнать многое. Насчет меня: живу в 84 квартале, Овен, учусь в 20-й школе. Fanta. P.S. Где пропадал?

• Нео! Ведь нельзя никому рассказывать, что такое Матрица. Каждый должен увидеть это сам! Gola. P.S. Не так ли?! P.P.S. Fanta! Надеюсь , ты на меня не в обиде?!

• Sting! Да, одна из нас что-то писала о новеньких, но с английским у тебя не лады! The piece of innocent "мирным жителем" и не пахнет! КАтята.

• Хочу переписываться с симпатичным пацаном. О себе: 13-158. Связь через сообщения. Жду с нетерпением рыцаря на белом коне! Kitten.

• Мисс Одиночество, не занимайся самобичеванием, многим парням (в том числе и мне) нравятся робкие девушки. Ты найдешь своего принца. P.S. Привет Ронде и Хельге. Правильно мыслите, так держать. Шатал.

• Cbica, я прав всегда! Также это касается и остальных. Кстати, о любви: она вечна - меняются лишь партнеры. Optima.

• Студент Вася! Придерживаешься суждения "Сам себя не похвалишь, никто не похвалит"? Betti. P.S. Шатал! Вижу, тебя иногда посещает вдохновение и ты пишешь умные вещи. Жду ответа.

• Привет! Хочу переписываться с девочкой 13-14 лет. Мне 13/160. Может, будем дружить. Колян.

• Баффи, я согласна с тобой, что классика - истинная ценность. Хотя рэп мне тоже нравится. Лотта.

• Привет! Я здесь новенькая. Долго наблюдала за вами и решила зайти на чай. Примете, останусь жить. Студентка-практикантка.

• Привет, Kivin, Anni! Вы мне нравитесь. Я влюблен.

• Ну что ж, Lex, давай! Но учитывай, что, заполняя купон, надо думать головой (как это делаю я). Жду-с. Optima.

• Дорогая, если у тебя каток любви, тогда я езжу на танке. Да здравствует Optimальная бронетанковая чета! Optima.

• "Зелененький" привет моей сестренке Lize! I love you! P.S. Mini.

• Огромный, пушистый и белый как снег привет моей лучшей подруге Deisy! Ты права, Мумий Троль и Земфира просто класс. P.S. You friend Mini.

• Ann и Arta, если хотите с нами тусоваться, то приходите в субботу с газетой "Время" в руках к магазину "Саша".

• Привет, Arta! Давай встретимся, например, у магазина "Саша" (он находится возле школы № 10) в субботу в 14.00. Ash. P.S. Deisy, мне 13.

• Привет, Последний герой! Твое настоящее имя? Знак зодиака? В каком квартале, микрорайоне живешь? Мечтающая о тебе Daisy. P.S. Annihilator, напиши свой почтовый адрес. Мне еще надо кое в чем разобраться. А в письме я напишу обратный адрес.

• Еду по улице, скорость всего 40, верчу головой, вокруг столько всего, ветер обдувает мое лицо, из горлышка хлебнул пива еще. P.S. Девчонки, пишите все, кому не лень. Beautifiel.

• Hi! Все, у кого есть желание познакомиться с девчонкой (16-168), пишите в сообщения. Съезжаю по брэйк-дансу и рэпу. Dapelyeganger.

• Передаю привет девчонкам 9б кл. шк. 11, а в особенности Тане Б., Яне М., Лене П., Маше Л., Насте С. Девчонки, так держать. И пламенный привет всем пацанам 9б кл. школы 11. Олеся.

• Я в сообщениях новенькая и хочу познакомиться со всеми. Я Овен, 54 кг, 163 см, глаза карие. Пока! Филиция.

• Мои глаза бледнеют, когда болеют. Сердце немеет, когда болеет, я не могу спокойно жить, когда болею. Я жду того момента, когда стану бодрее. Dapelyeganger.

• Hi! Я в сообщениях новенькая, хочу с кем-нибудь переписываться. Я согласна с Strangejam. Mumiya.

• RAP - это круто! RAP - это жизнь! Как щупальцы спрута захватит - держись! Без RAPа нет жизни, я RAPом живу, и если RAP исчезнет, я тоже умру! EMINEM.

• Да, я одинок, может быть, ты та, кого я ищу. Мне 17 лет. Близнец.

• Рок и рэп - это не сила. Ведь классика пробуждает новые силы. Классика - это не искусственная музыка, она живая. У кого есть сомнения? Близнец.

• Я опять одна. Кто хочет познакомиться, пишите мне (13-161). Всем сообщенцам большой и мягкий привет. Пчелка.

• Привет, Винни! Конечно, я слышала о тебе. Как твое настоящее имя? Кто ты по знаку Зодиака? В какой школе учишься? В каком живешь квартале, микрорайоне? Твоя Deisy.

• Титаны реслинга, т.е. Kaktus, Bad Boy и др., если вы действительно такие, то мы предлагаем вам чуть-чуть побороться. Batmanand Robin.

• Привет, Lex! Если ты не против летучих мышей, то ответь мне под псевдо "Vicky". Batmen.

• Привет Имок и Лили, студенту Васе, Шаталу, M&L и всем другим. Batmen.

• Баффи, если то, что ты думаешь о классике, правда, то я с тобой полностью согласен. Мне тоже больше нравится классика. P.S. Давай переписываться. Robin.

• Кто желает прокатиться с ветерком? Чур, я за рулем. Кто предложит руль? P.S. АКП. P.P.S. Аварий не будет. Серьезная Авария.

Вы решили успешно сдать экзамены?
ПРИХОДИТЕ К НАМ!
Международная система школ английского языка
Denis' School
открыта
Школа абитуриента
- **Экономия времени - 28 занятий!**
- **Полный курс грамматики**
- **Интенсивный тренинг по тестированию**
- **Активная разговорная практика**
- **Гарантия успеха**
- **Начало занятий 15 марта 2001 г.**

С нами легче и интересней!
Тел. 54-26-74
www: denisschool.ru
Лиц. А-934485 ГУОПО ад. ИО 974

• А вот мне нравится и рэп, и рок, и Scooter. Так что же, мне на части разрываться? Зачем унижать вкусы друг друга? Всем привет! С.Авария.

• Привет, АлисА. Тебе нравится гр.АлисА? Ты неформалка? Если "Да", то так держать! Queen.

• Я мечтаю о любви! Дорогие девушки! Обратите внимание! Я красивый, послушный, без в/п, пью пиво. Меня зовут Егор.

• Ангел Ада и Foks! Может, хватит цепляться! КиС.

• Annihilator, "Ария", "Мастер", "Коррозия металла" - тоже ничего, да? Кто ты? Давай переписываться! Нефоры, ловите приветы! Пишите КиС.

• Музыка навсегда только Rock, музыка навсегда metal! Ekstase, лови привет! Alex, кто ты? Нефоры, где вы все? Пишите нам. КиС.

• С.Саня! Привет! С наилучшими пожеланиями от КиС и Клео.

• Баффи! Со всей уверенностью сообщаем, что ты не победительница (родинка должна быть на правой ключице!). VAMPIRO не Angel, т.к. Angel так никогда бы себя не назвал! КАтята.

• Дорогая Лидочка, это пишет Леха. Не уходи от меня, я тебя люблю, не забывай первую встречу.

• Привет всем! Вы тут пишете, что любите X-files, а по файлам знаете, ну, например, № 314? RAVAGER. P.S. Хай, Скалли, Агент Скалли, Малдер, X-men, Пантера, Рысь, Баффи, Zarraza, Чучи и Адрес. P.P.S. Всем так держать!

• Рэпперы! Вы крутые ребята. Децл - это круто! ШеFF - это сила! Жизнь без рэпа, как кот без китикэта! Kitten.

• Большой привет Vampiro, всем Скалли, Daisy, Агенту Малдеру, Баффи, Ashy, Бритни и т.д. Midea&Forti.

• Ash, напиши мне! Ты вроде ничего. Ekstase.

• Annihilator, насчет Bloodhound Gand ты прав. Это и вправду круто. Я тебя поддерживаю. Ekstase.

• Привет, Ванни! Правда, ты малость низковат для меня (я 165). Ну ничего. Если хочешь переписываться, давай! Ekstase.

• Любви нет, существует лишь влюбленность (это разные понятия), а влюбиться можно в первого встречного красивого человека. Мысли вслух.

• Я живу в неподходящем месте и в неподходящее время. Всем на меня наплевать. Мысли вслух. P.S. Хоть кто-нибудь напишите мне, что я еще живу.

• Мне уставов и правил не надо. Я живу как хочу, у меня на все свои взгляды. Я сама по себе, я есть то, что я есть. Зачем казаться кем-то, к чему тупая лесть? Не сотвори себе кумира, будь личностью сам, ага? Оставь свое имя по танкам на века. Равняться на кого-то довольно пресловуто. Лады, на этом и закончим. Все круто! ULA.

• Скажу по секрету, Юлу достали вчера. Навалилась на нее неприятностей гора. Но это ей не в тягость, все это ерунда, ведь RAP помогает ей сегодня и всегда. Так что слушай сюда, вот совет тебе хороший - подружимся с RAPом тоже, Юла.

• Теряя сознание на ходу, я бреду по улицам. Но унывать и хмуриться для Юлы проблема. Дилемма состоит лишь в окружении. С дурацким рвением пытаюсь втолковать им всем основы RAPа, но толку, видно, нету. Что ж, RAP не навяжешь, не докажешь его суть. Дорогу хип-хопа для себя выбираю! Юла.

• Я не думаю о завтрашнем дне. День вчерашний не царь моих мыслей. Знаю твердо, чего хочу; у меня свои законы уличной жизни. Льстивая фальшь не мой кумир. Я душой открытой смотрю на мир. P.S. Большой привет всем рэпперам и рэппершам. Йоу! Васёна, не забывай свою сумасшедшую ЮЛУ. Юла.

• Hi, Первоклассник, без комментариев, главное - не упустить мне из виду долгожданную весточку. Нуэти.

Специальный выпуск НТА и "ВРЕМЯ" ПИРАМИДА

№ 10 8 марта 2001 года

С праздником весны, дамы и барышни!

Добра, нежности, любви, счастья вам и вашему дому!

У нас широкий выбор весенне-летних тканей

С 1 по 15 марта РАСПРОДАЖА

Отдел "ТКАНИ" магазина "СИБИРЯЧКА"

ООО "ТД Дуэт Н/К"

С наилучшими пожеланиями к дню 8 Марта!

Оптом продукция АЗБХ ЗАО "Невская косметика" Henkel

- *Самые низкие цены,*
- *гибкая система скидок.*

Ангарск, 8 район, промбаза ЗБХ
Тел./факс 57-33-15.

Соболь общество с ограниченной ответственностью **САЛОН МОД**

поздравляет ангарчанок с праздником 8 Марта!

В подарок - **5-процентная скидка** в марте **на женский ассортимент.**

Адрес: 177 кв-л, д.1.
Тел. 54-50-70.

ОЗДОРОВИТЕЛЬНАЯ МЕДИЦИНА "НАТАЛИ"

Для прекрасных дам к празднику:

- МиО лица и тела,
- БМС лица и тела,
- микротоки,
- вакуумный массаж,
- криомассаж,
- лазерная косметология,
- депиляция,
- все виды парикмахерских услуг.

При покупке абонемента скидка 10 %.

Работаем с 9 до 20 часов.
Адрес: 11 мрн, д.7 (пластина).
Тел. 6-19-08.

ЗАО "АНГАРСКСТРОЙМАТЕРИАЛЫ"

реализует продукцию собственного производства.

Для вас большой выбор линолеума (от 15 руб.за кв.м) **и отделочных материалов.**

Все это вы можете приобрести:

* На заводе-изготовителе (проезд трамваем № 1 до остановки "Стройматериалы").
* В отделе магазина "Европа" (ул.Карла Маркса, 6).
* На ДСК "Шанхайка" (павильон № 26).

Здесь же всегда в продаже широкий ассортимент керамических изделий по приемлемым ценам.

По вопросам оптовых и розничных покупок обращаться:
ЗАО "Ангарскстройматериалы".
Тел./факс (395-1) 52-38-57.
Тел.(395-1) 57-48-66.

Внимание! Приглашаем в НОВЫЙ МАГАЗИН **"СПЕЦОДЕЖДА"!**

Более 200 наименований средств индивидуальной защиты, **удобная в работе одежда и обувь.**

Адрес: 93 кв-л, д.20 (по ул.40 лет Октября).
База "Сатурн", зал 4, каб. 11.
Тел. 53-23-65.

Салон "Леди", ЧП "Беспалова".

Милые дамы!

Коллектив салона "Леди" поздравляет вас с праздником Весны.

Желаем вам море цветов, самых нежных слов, звездопад удач и самой прекрасной любви!

Будьте всегда красивы!

Для вас большой выбор стильных тканей, приятно удивят низкие цены!

Ждем вас по адресам:
салон-магазин "Леди", 177 кв.,
тел. 4-38-71;
маг. "Меркурий",
6а мрн, д.3/3а; ул.Крупской,
тел. 9-18-02.

Магазин "Кассандра" *поздравляет милых ангарчанок с праздником 8 Марта* и объявляет о снижении цен на воздушно-пузырьковые стиральные машины DAEWOO!

У нас новое поступление СВЧ-печей, пылесосов и бытовой техники фирмы ELEKTA.

Кредит! Доставка!

Адрес: ул.Ленина,36. Тел. 52-35-69.

Elit КУХНИ САЛОН

поздравляет милых дам с праздником Весны!

Пусть удобная и красивая мебель создает в вашем доме атмосферу уюта и тепла!

До конца марта мы предоставляем скидки на всю мебель!

Приглашаем вас посетить наш салон по адресу:
ул. К.Маркса,32, тел. 52-30-26.

Милые женщины! "Лавка здоровья"

сердечно поздравляет вас с праздником Весны!

Здоровья вам, счастья и красоты!
Мы всегда рады заботиться о вас!

Наши адреса: 76 кв-л, д.12, тел. 52-86-93.
ТД "Гефест", 2 этаж, 12а мрн.
Магазин "Рассвет" (правый подъезд), 182 кв-л.

Аптека № 85 *с пожеланиями здоровья, счастья и любви к дню 8 Марта!*

Поздравляем и предлагаем:

- *тонометры (автоматы, полуавтоматы);*
- *градусники цифровые;*
- *пояса до и послеродовые;*
- *чай и лекарственные средства для похудения;*
- *лекарственные травы, медикаменты, витамины.*

В широком ассортименте.
Будьте здоровы!

Адреса:
ул. К.Маркса,28, тел. 52-29-09.
Аптека №114, 15 мрн, д.24, тел. 52-69-25.

2-Й ФРАНКО-РОССИЙСКИЙ СЕМИНАР ПО ГОРНЫМ ЛЫЖАМ

Через год после успешно проведенного в г. Байкальске 1-го российско-французского семинара в феврале этого года в Национальной школе лыж и альпинизма ENSA во французском городе Шамони прошел 15-дневный курс повышения квалификации российских специалистов по горным лыжам. Это учебное заведение создано полвека назад и в вопросах подготовки тренерско-инструкторских кадров в горных видах спорта имеет высокую репутацию во всем мире.

Впервые за много лет в эту школу из нашей страны прибыла большая группа специалистов - 16 руководителей филиалов и отделений Всероссийской ассоциации горнолыжных инструкторов из самых разных городов : Новосибирска, Иркутска, Ангарска, Хабаровска,Сочи,Тольятти и др.

Ангарск на семинаре представляли директор клуба горнолыжников Павел Языков и его помощник Виктор Кручек.

Во Французских Альпах российские представители горнолыжных регионов подтвердили свое высокое спортивное мастерство, получили обширную информацию по вопросам современного строительства центров и баз, подробно ознакомились с новейшим инвентарем, прошли хорошую подготовку в технике обучения горным лыжам и сноуборду.

Всем российским участникам курса повышения квалификации представители ENSA вручили аттестаты.

Наибольший интерес представляли занятия по современному картингу и сноуборду, которые проводили лучшие тренеры-представители ENSA Эрик Гравье и Яник Бушеран.

Авангардная роль французской индустрии в создании горнолыжных курортов. Этот курс вел профессор Жерар Бувье, директор ассоциации "ФРАНС НЭЖ ИНТЕРНАСЬОНАЛЬ", объединяющей более 60 предприятий по производству для горнолыжных курортов Франции спортивного инвентаря и снаряжения, канатных дорог, лавинозащитных комплексов, искусственного снега, а также строительных организаций, архитектурных цехов, учебных заведений, в том числе и ENSA.

В течение двух дней Жерар знакомил делегацию с горнолыжными курортами четвертого поколения в районе олимпийского Альбервиля, прочел лекции по деятельности своей ассоциации, которая развертывает свою координирующую деятельность в центрах по обслуживанию 1200 кв. км трасс (для сравнения: общая площадь трасс катания на горных лыжах в Швейцарии составляет 840, а в Австрии 790 кв. км).

Тема горнолыжного инвентаря вызвала особый интерес среди видавших виды наших участников. Российский представитель "ФИШЕРА" Павел Языков организовал доставку из Австрии "фишеров" (так зовут их лыжи) на любой вкус: от новичка до ценителя картинга, крутых райдеров и мастеров слалома. 15 дней было более чем достаточно, чтобы опробовать модели лыж этого и будущего, 2002 года, оценить их достоинства и перспективные технологические новинки.

Российский руководитель "СКИ СПОРТ СЕРВИС" Павел Литвинов организовал занятия по инвентарю прямо в цехах завода "ДИНАСТАР". Результаты занятий не заставили себя долго ждать: все члены делегации купили самые популярные лыжи французских инструкторов. Многие приобрели модель "вездеходов" 4X4 powertrac. И это понятно. Во-первых, для бездорожья наших неухоженных трасс. Во-вторых, чемпионы мира по фрирайду американец Дейв Сванвик и француз Арно Адам (победа на Аляске!) выступают на этих моделях.

В последний день семинара на знаменитом своей сложностью и опасностями спуске Лянвер по Белой Долине Монблана многие убедились в правильности своего выбора.

Как показали итоги, у французов есть и всегда будет чему поучиться.

Такие семинары уже стали регулярными. ВАГИ через свои филиалы и отделения приглашает всех российских инструкторов к сотрудничеству.

12-13 марта 2001 г. в Иркутске на горнолыжной базе "Ерши" пройдет региональный семинар, где делегаты "французского" семинара подведут итоги и ознакомят с программой работы по обучению горным лыжам и сноуборду. Ангарский клуб горнолыжников приглашает всех желающих принять участие в этом семинаре.

Справки по телефону 54-74-85.

Металлические двери, решетки *в кредит.*

Тел.: 57-81-67, 57-81-68.

НТА

Ангарск, 6 мрн, д. 17, оф.75, Для писем: 665832, Ангарск-32, а/я 5772. e-mail: nta@irmail.ru

телефоны: редакция информации 6-88-71
отдел рекламы 51-74-56
факс 51-74-56

Ответственная за выпуск Фелленгер Л.Ю.

Р/с 40702810000000000073
БИК042505725
Кор.сч. 30101810300000000725
в Ангарском филиале "Ит-банка"

Учредитель газеты "Пирамида"-НТА. Ответственность за содержание рекламных объявлений несет рекламодатель. Точка зрения авторов публикаций не обязательно отражает точку зрения редакции НТА.

Тираж 28.200 экз.

Регистрационный № И-0195 Издатель: ЗАО РИФ "ВРЕМЯ"

Салон сотовой связи
МОБИТЕЛ
GSM
Продажа телефонов, аксессуаров, подключение, экспресс-оплата
Праздничное снижение цен.
Каждому покупателю - подарок.
Кинотеатр "МИР" Тел. 53-37-73, 53-23-41
Сертифицировано

Багира
Вы давно хорошо не отдыхали?
ПОЗДРАВЛЯЕМ МИЛЫХ ДАМ С ПРАЗДНИКОМ 8 МАРТА! ☎ 6-32-13
Предлагаем попробовать новые блюда!

Горячие блюда		Салаты	
Крокеты "Юнга"	36-50	"Экзотика"	47-60
Пельмени рыбные	16-80	"Фруктовый аромат"	25-70
"Премьера"	66-00	"Сибирский"	31-00
"Фестиваль"	41-30	"Вечерний блюз"	20-20

МАГАЗИН-КУЛИНАРИЯ
Накройте праздничный стол вместе с "Багирой"
Полуфабрикаты и готовые блюда. БОЛЬШОЙ ВЫБОР!
В любую погоду, в любое время года чашка горячего кофе на байкальской воде поднимет настроение!
Кафетерий работает каждый день. Зайди перекуси!

(688)
Усть-илимское пиво ОПТОМ
бутылочное и в кегах.
магазин "Людмила", 15 мрн, д.26. Тел. 555-700.

Стоматологический центр «ЕВРОДЕНТ»
Безболезненное лечение и реставрация зубов
новый вид протезирования
БЕЗМЕТАЛЛОВАЯ КЕРАМИКА
• коронки, вкладки, накладки (виниры)
А ТАКЖЕ ВСЕ ВИДЫ ПРОТЕЗИРОВАНИЯ
• металлокерамика, бюгельные зуб. протезы и др.
Адрес: Ангарск, 50 кв-л, дом 2, тел. 52-66-77, ост. трамвая «Московская», с 9 до 19 часов, суббота и воскресенье выходные.
ОРТОДОНТИЧЕСКОЕ ИСПРАВЛЕНИЕ НЕПРАВИЛЬНОГО ПОЛОЖЕНИЯ ЗУБОВ И АНОМАЛИЙ ПРИКУСА У ДЕТЕЙ И ВЗРОСЛЫХ
• Материалы от ведущих мировых производителей.
• Гарантия на все виды услуг. Инфекционный контроль.
• Бесплатное лечение по полисам добровольного медстрахования "ТАСО-Мед".
• Форма оплаты любая.
Лицензия областного комитета здравоохранения № 000550-000554. (221)

ПОЧАЕВНИЧАЕМ В "ВИКТОРИИ"?

Супермаркет "Виктория" поздравляет милых женщин с праздником 8 Марта и приглашает на дегустации.

Что может быть лучше кружечки горячего крепкого чая? Говорят, зимними вечерами шотландцы добавляют в чай немного виски. Если не пробовали, рекомендую, чай приобретает неповторимый терпкий вкус и чудный аромат.

Вообще истинное чаепитие - это настоящий ритуал, который начинается с торгового зала, где вы выбираете собственный сорт чая. У каждого свои пристрастия: одни любят чай в гранулах, другие предпочитают листовой. И если уж вы решились найти именно свой вкус, свой аромат, свой чай, то лучше это сделать в супермаркете **"Виктория" (ул.Ворошилова,10).** Здесь только одного чая более 100 наименований. "Дилма", "Ахмад", "Эдвин", "Пиквик", "Принцесса Нури", "Хилтон", много черных, зеленых, растительных сортов чая. Одним словом, на любой вкус и цвет. И все в разной упаковке - от маленькой до большой подарочной.

А 9 марта для ценителей благородного напитка супермаркет будет проводить дегустацию чая. Вот где можно будет почаевничать! Кстати, рекомендую попробовать чайный цветочный напиток из чашечек цветка растений гибискус "КАРКАДЭ". На Востоке его называют напитком фараонов. Исследования, проведенные в США, Германии, Японии, показали, что в своем составе напиток "КАРКАДЭ" имеет практически все витамины, полезные для организма человека. Он укрепляет стенки сосудов, стабилизирует кровяное давление, обладает спазмолитическим действием. Стоит такой напиток недорого (13-20 рублей), польза налицо, а богатый аромат и приятный вкус обязательно создадут дома атмосферу тепла и уюта.

И это не последняя дегустация. **В марте супермаркет "Виктория" каждую пятницу будет радовать посетителей дегустацией своих товаров. Так что приходите - пробуйте!**

Ну а 8 Марта, дорогие мужчины, советую удивить своих любимых. Поверьте, им будет очень приятно. Оригинальные блюда на праздничном столе, бутылка отличного марочного вина (все это сразу купите в "Виктории") плюс зажженная свеча, завораживающая музыка - и вы победитель! Желаю удачи!

Ирина БРИТОВА.
Фото Андрея ДЕРЕВЦОВА.

ЧАСТНЫЕ И КОММЕРЧЕСКИЕ ОБЪЯВЛЕНИЯ

•Евроремонт кв-р, офисов, дизайнер. Тел.дисп. 55-64-03.

•Ремонт квартир, офисов. Плитка. Арки. Тел. 55-72-52.

•Варим ворота. Тел. 55-27-96.

•Строим дачи, бани из бруса, каркасные. Тел. 3-11-92.

•Изготовим, установим, остеклим рамы на балконы, лоджии. Тел. 55-31-39.

•Быстро, качественно рамы на лоджии, балконы. Установка, остекление. Тел. 4-35-93.

•Доставим песок, шлак, дрова, навоз. Тел. 51-78-48.

•Подтягиваю школьников по англ.языку недорого. Тел. 6-88-67, Марина.

•Замена эмали чугунных ванн. Тел. 53-28-40.

•Кладу плитку качественно. Тел.дисп. 3-13-75.

•Установка замков, отделка дверей. Тел.: 56-08-87, 55-64-03.

•Сверлим бетон, установка гардин, люстр, замков и др. Тел. 6-86-97 с 10 до 20 часов.

•Ремонт телевизоров. Гарантия. Тел. 3-13-49.

•Ремонт телевизоров. Гарантия. Недорого. Тел. 6-12-68.

•Ремонт телевизоров. Вызов бесплатно. Тел. 55-55-60.

•Ремонт TV. Недорого. Без выходных. Тел. 6-04-55.

•Ремонт TV. Тел. 53-73-96.

•Ремонт телевизоров. Недорого. Гарантия. Тел. 3-69-94.

•Ремонт телевизоров с гарантией. Тел. 55-60-95.

•Ремонт телевизоров недорого. Гарантия. Тел. 528-929.

•Ремонт цв. п/проводн. TV. Пенсионерам скидка. Тел.: 52-76-73, 3-49-30.

•Ремонт телевизоров. Гарантия качества. Тел. 530-644.

•Ремонт TV, видеомагнитофонов. Пенсионерам 50-процентная скидка. Тел. 56-13-65, пейджер 56-46-46 аб. 4642.

•Ремонт телевизоров и в/м. Гарантия. Тел. 51-07-73.

•Ремонт любых телевизоров с гарантией. Тел. 55-05-49.

•Ремонт телевизоров. Вызов бесплатно. Тел. 3-69-47.

•Грузоперевозки а/м "Газель". Тел. 6-54-62.

•Перевозки. Тел. 51-26-96.

•Перевозки. Тел. 52-60-96.

•Перевозки. Тел. 53-53-29.

•Автоэвакуатор, автокран, перевозки. Тел. 550-813.

•Перевозки. Тел. 51-51-69.

•Перевозки. Тел. 53-31-17.

•Перевозки. Тел. 55-42-35.

•Перевозки. Тел. 53-28-40.

•Перевозки. Тел. 55-45-86.

•Перевозки а/м ДЛИННОМЕР ЗИЛ, ГАЗ. Тел. 532-035.

•Перевозки. Тел. 6-74-90.

•Грузоперевозки а/м "Газель". Тел.: 53-06-17, 0-63.

•Перевозки. Тел. 51-17-69.

НЕДВИЖИМОСТЬ

ПРОДАЮ

•Дачу за Китойским мостом (дом, баня, теплица). Тел. 6-70-28.

•Дачу в с/о "Тополек" (9 соток, две теплицы, кап.гараж, домик, сарай). Тел. 55-61-33 вечером.

•Готовые срубы бани, дома. Тел. 51-28-02.

КУПЛЮ

•1-комн.кв-ру улучш. план. или хорошую 2-комн.хрущ. с тел. (кроме 1 этажа). Тел. 55-55-00.

МЕНЯЮ

•1-комн.кв-ру с доплатой на 3-комн.кв-ру улучш. план. Тел.: 51-19-51, 54-73-15.

АРЕНДА

•Сдаю кв-ру. Тел. 55-83-38.

АВТОМОБИЛИ

ПРОДАЮ

•КамАЗ-4310 1988 г.вып., лесовоз, двигатель после кап.ремонта, на гарантии, 160 тыс.руб. Тел.: в Иркутске 32-47-84 (в раб. время), в Ангарске 52-61-67 с 18 до 22 часов.

•М/а "Таун-Айс" 1991 г.вып., 4 ВД, дизель, АКП. Варианты обмена. Тел. 4-32-55.

•"Тойота-Спринтер" 1996 г.вып., АКП, привезен сеткой, январь 2000, подушка безопасности, сигнализация. Варианты обмена. Тел. 4-32-55.

•А/м "Опель-Вектра" 1996 г.вып., правый руль, все навороты. Возможен обмен с доплатой или бартер на водку. Тел. 55-25-90.

•ВАЗ-099 1994 г.вып., рубин, литье, тонировка, "Пионер", "Сони", 73 тыс.руб. Торг. Тел. 6-22-64.

РАЗНОЕ

ПРОДАЮ

Новые мягкие уголки, 4,5 тыс.руб. Тел. 633-02.

•Коляску (Германия) темно-синюю, без чехла, в хор.состоянии. Дешево. Тел. 56-13-49.

•Срочно масляный насос НШ-100 левого вращения, универсальный, новый. Недорого. Тел. 52-80-49.

КУПЛЮ

•Импортный видеомагнитофон, TV. Тел. 6-99-40.

•Примем радиодетали. Тел. 9-19-43.

•Телефонный номер на 52 (АТС-2). Тел.: 56-28-34, 6-84-08.

ДОМАШНИЙ ЗООПАРК

•1 марта потерялась немецкая овчарка (кобель, 6 мес., окрас черный, лапы коричневые, светлый ошейник). Просьба вернуть за солидное вознаграждение. Тел. 53-80-58.

•Продаю щенков питбультерьера. Тел. 9-79-37.

•Нашедшего спаниеля маленького роста, суку, в р-не стадиона "Ангара" ожидает вознаграждение. Тел. 52-35-37.

РАБОТА

ТРЕБУЮТСЯ ПРОДАВЦЫ парфюмерно-косметических товаров. Тел. 53-08-79.

УСЛУГИ

"Санрей"
А №210232
СКИДКИ
РЕМОНТ И ДИЗАЙН
офисов, магазинов, кв-р и т.д.
Отделочные работы
любой сложности.

1. Побелка, покраска, оклейка обоями кв.м	от 12 руб.
2. Текстурное покрытие (шуба) кв.м	от 50 руб.
3. Отделка кафелем кв.м	от 100 руб.
4. Подвесные потолки, перегородки кв.м	от 70 руб.
5. Паркет, ламинат, линолеум кв.м	от 45 руб.
6. Электромонтажные работы	от 20 руб.
7. Кладка печей	от 1000руб.

☎ 55-90-66

•Ремонт кв-р. Тел. 6-19-35.

•Эл.газосварка. Ремонт и утепление метал.дверей. Установка замков. Сантехнические работы. Тел. 6-09-04.

•Сантехработы. Тел. 4-78-13.

•Прерывание запоев на дому. Тел.: 54-63-72, 6-71-67.

•Газ на а/м. Тел. 52-36-66.

•Ремонт швейных машин. Тел. 55-47-22.

Милые дамы!
Парикмахер-стилист и визажист предлагают
макияж, прически, вечерние, деловые, свадебные, на каждый день.
Предварительный вызов на дом.
Скидки до 30%.
Тел.: 9-72-67, 56-13-49 (Нелю).

•Строим дома, дачи, бани. Тел.дисп. 6-22-64.

•Сантехработы. Тел. 4-82-64.

•Перетяжка мебели и матрацев. Качество. Тел. 56-18-95.

•Установка антенн на любые каналы. Тел. 6-25-07.

•Заполняю декларации физическим лицам и индивидуальным предприятиям. Раб.тел. 955-430 с 9 до 16 часов.

•Составляю отчеты частным предпринимателям. Тел. 53-75-83.

Ремонт холодильников и бытовой техники.
☎522-479
с 9 до 19 часов.
Св-во 11108

ПОЗДРАВЛЯЕМ!

Валентина Федоровича ЛУГОВОГО с юбилеем!

Желаем надолго сохранить жизнелюбие, здоровье, хорошую спортивную форму.

Пусть годы мчатся чередой,
Минуя беды и ненастья,
А мы желаем всей душой
Здоровья, бодрости и счастья.

Жена, Марина, Аленка, Аня, Костя.

ШАЛАМОВА Валерия Петровича, начальника УАТ СПАО АУС,

с днем рождения!

Не старей, не грусти,
не скучай и еще много лет
Дни рожденья встречай!

Друзья и коллеги.

Уважаемые женщины, работающие на МПКА, пенсионеры, ветераны труда.

От всей души
с праздником 8 Марта,
всех мартовских именинников
с днем рождения.

Желаем хорошего здоровья, весеннего настроения.

Чл. совета Мутина З.И., Клименко Л.Т.

ЖУРАВЛЕВУ Елену Александровну с юбилеем !

День рождения - особая дата.
Этот праздник ни с чем не сравнить.
Кто-то умный придумал когда-то
Имениннику радость дарить.
Пусть в жизни ждут тебя
Лишь теплые слова,
И сердце никогда от боли не заплачет,
И пусть твоя кружится голова
От счастья, от любви и от удачи.

Папа, мама, дочь Дашенька.

ООО "Аптека"

С праздником 8 марта, милые женщины!

Дружно, счастливо живите,
От веселья не бегите.
Чтоб не касались вас недуги,
И в работе был успех.
Желаем радости, улыбок
И поздравляем всех!

ЮФЕРОВУ Ларису Борисовну, ЧЕПЕЛЕВУ Наталью Викторовну и весь женский коллектив 10-й школы с праздником 8 Марта!

Желаем здоровья, благополучия, счастья!

Благодаря учителям 10 школы наши сыновья поступили на бесплатные отделения Санкт-Петербургского, Московского и Новосибирского университетов.

С благодарностью семьи Гуц, Тарасенко, Стекольщиковых.

С нашим женским праздником

хочу поздравить весь коллектив магазинов Second Hand.

Самого лучшего компаньона на свете
ГРИЩЕНКО Альбину Георгиевну,
старших продавцов
АРТЕМЬЕВУ Наталью, СИРОТКИНУ Юлию,
продавцов
ПЛАКСИНУ Юлию, БОЛЬШАКОВУ Жанну,
ГАВРИЛОВУ Любовь.

Огромное спасибо за ваш труд, коммуникабельность, пунктуальность, за то, что вы просто работаете у нас. Не болейте, большого здоровья вам и вашим семьям, пусть ваши детки будут всегда любимыми и счастливыми.

С праздником вас, милые мои девчонки!

Артемьева Юлия Геннадьевна.

ДИОНЕЛЛИ *поздравляет всех женщин с 8 Марта!*

Мы желаем вам элегантности, неповторимости и европейского шика!

Чтобы пополнить свой гардероб хорошей одеждой, нужно потратить много времени, если вы не знаете, где находятся салоны "Дионелли".

Ну а если знаете - вам крупно повезло. Потому что салон "Дионелли" делает все, чтобы предложить сибирячкам товары европейского качества. Сотрудники фирмы сами подбирают модели в Европе для продажи в своих салонах.

Одеваясь в "Дионелли", вы будете элегантны и в Риме, и в Лондоне, и в Париже. Буквально все модели - новинки сезона.

Особая гордость - шубы из натурального меха норки, енота, бобра, песца производства Греции. Дубленки отличного качества пр-ва Турции. Хит нынешнего сезона в Европе - шубы из стриженого меха. А в "Дионелли" такие шубки были в продаже уже осенью! Известно хорошее качество кожаных изделий от "Дионелли". Мужские и женские куртки, плащи, юбки, жилеты, сарафаны из натуральной кожи - незаменимая, удобная, ультрамодная одежда. Всегда современной остается джинсовая и трикотажная одежда. В салонах "Дионелли" вам наверняка понравятся джинсы, толстовки, пуловеры фирмы VIGOSS.

А самый-самый необходимый предмет любой женщины? Нет, не только мужчина. Сумка! Кожаная! Фирм PETEK, TERGAN. В "Дионелли" вы найдете сумочку на любой вкус. А еще брелоки, футляры, ключницы, портмоне, дипломаты.

В салоне представлена и детская одежда хорошо известных в Европе и Америке фирм Storm, Bimbo, Papa L'ns. Теперь не только папы и мамы щеголяют в модных одеждах - малышня тоже хочет красиво одеваться! В удобной джинсовой или трикотажной одежде можно и в гости сходить, и с друзьями поиграть.

Скидка 30% на зимнюю одежду.

Любой мужчина накануне 8 Марта, мягко говоря, слегка волнуется. Весь его облик вопрошает: "Что подарить?"

Добро пожаловать в салоны "Дионелли"!

Сегодня в салонах новое поступление одежды из коллекции 2001 г.

Приветливые, компетентные, вежливые консультанты помогут вам выбрать нужный подарок в соответствии с вашими возможностями. А вообще-то в "Дионелли" с деньгами расстаются легко. Потому что за хорошую вещь платить приятно.

Фото А. Деревцова.

Ждем вас: Отдел верхней одежды и кожгалантереи, ул.Чайковского, магазин "Универмаг", 2 этаж.
Отделы детской и взрослой одежды:
ТД "Север" (92 кв-л),
м-н "Силуэт" (левое крыло), 177 кв-л.

Для владельцев дисконтной карты скидки от 3 до 10%.

Милых женщин с праздником 8 Марта

поздравляют ЧП Чернигов и коллективы магазинов "Энигма", "Мелодия", "Все для дома".

Желаем, чтоб со счастьем вы были повенчаны.
И в декабре, и в марте, и в мае
Мы вам весеннего солнца желаем.

И приглашаем вас за покупками:

"Энигма" (60 кв-л, напротив маг. "Тимур", тел. 52-23-06).
"Мелодия" (210 кв-л, д.2, тел. 54-37-22).
"Все для дома" (189 кв-л, тел. 54-05-62).

Милые женщины!
ДЛЯ ВАС В МАГАЗИНЕ "УНИВЕРМАГ" НА 2 ЭТАЖЕ
ОТКРЫЛСЯ НОВЫЙ ОТДЕЛ МОЛОДЕЖНОЙ ОДЕЖДЫ
"МОДИС"
(В ОТДЕЛЕ ЖЕНСКОЙ ОДЕЖДЫ)

23 марта

Независимый театральный проект Терренс Макнелли

МАСТЕР-КЛАСС

ДК "Современник"

Народная артистка России ТАТЬЯНА ВАСИЛЬЕВА в роли Марии Каллас
Режиссер ВИКТОР ШАМИРОВ
Продюсер ЭЛЬШАН МАМЕДОВ

В спектакле заняты:
Константин Богданов, Ирина Ващенко, Алиса Гицба, Ольга Коганицкая, Сергей Пинчук, Михаил Урусов, Ирина Филаткина, Сергей Чечетков.

Начало в 19.00.

Справки по телефонам: 54-50-90, 54-78-54.

Шведский стол в ресторане "Тайга"

с 12 до 15 часов в будние дни всего 30 рублей

А также ужины, юбилеи,свадьбы *в банкетном зале у камина.*

☎ 52-35-54.

МУКА (Рубцовск)
САХАР (Россия)
РИС ГРЕЧКА 25 КГ
Тел. 51-69-19.

Мука, сахар, комбикорм, крупы, отруби. Цены низкие. **Тел. 51-48-78.** ДОСТАВКА

РЕАЛИЗУЕМ САХАР
Опт. Мелкий опт.
Доставка по городу бесплатно.
Тел.: 514-555, 52-83-13.

МУКА в/с (Алтай)
САХАР (Россия)
ОКОРОЧКА
Доставка
☎ 53-04-51.

Картофель, зерно, дробленка. **Тел. 9-10-35.** ДОСТАВКА

МУКА (Рубцовск)
САХАР (Россия)
РИС, ГРЕЧКА 25 кг.
Тел. 55-40-52. Доставка

МУКА Доставка на дом
Окорочка
САХАР
Тел.: 53-28-08,52-88-25.

МУКА (Рубцовск)
САХАР (Россия)
ГРЕЧКА, РИС - 25КГ
Тел. 6-38-04.

САХАР МУКА (25/50 кг)
РИС ОКОРОЧКА
Тел.: 6-65-81, 9-77-67.

МУКА в/с (Алтай)
САХАР (Россия)
ОКОРОЧКА
Доставка **3-60-10**

МУКА (Рубцовск)
САХАР (Россия)
РИС, ГРЕЧКА 25 кг.
Тел. 55-67-74. Доставка

ПРОДИМЕКС
ДОСТАВКА
53-42-00 **52-52-41**
САХАР 25/50 кг
МУКА элитная в/с 25/50 кг
Иркутск: 32-51-32
ул.О.Кошевого,65.

МУКА в/с (Алтай)
САХАР (Россия)
ОКОРОЧКА
Доставка **3-47-46**

МУКА Доставка
51-23-27 **Окорочка**
6-42-31 **САХАР**
(59)

МУКА ОТРУБИ ДРОБЛЕНКА
в/с, 1/с, 2/с **☎ 55-07-43.**

МУКА
САХАР, РЫБА, ОКОРОЧКА
ДОСТАВКА
☎ 4-63-37.

ОТРУБИ, ДРОБЛЕНКА, ЗЕРНО, КАРТОФЕЛЬ ☎ **52-68-75.**

Тел. в Ангарске: 56-14-58
Доставка бесплатно!
МУКА САХАР МУКА-САХАР
52-83-13
Цены низкие
ЗАО «АнгарскАгроСнаб»

Консультационная фирма "Школа предпринимателей"
Лицензия А 936447

КОМПЬЮТЕРНЫЕ КУРСЫ
ПОЛЬЗОВАТЕЛЬ ПК и Internet

Справки по ☎ 52-32-82.

Консультационная фирма "Школа предпринимателей"
Лицензия А 936447

В помощь
индивидуальным предпринимателям и юридическим лицам
Пакеты документов по новому налогообложению.
Справки по тел. 52-32-82.

Консультационная фирма "Школа предпринимателей"
Лицензия А 936447
с 26 марта 2001 года предлагает курс (2 месяца)
БУХГАЛТЕР КОММЕРЧЕСКОГО ПРЕДПРИЯТИЯ
со знанием персонального компьютера
- "Пользователь Интернет"
- "1С-Предприятие 7.7"
(Зарплата и кадры. Торговля и склад. 1С-Бухгалтерия)
Преподаватели имеют аттестаты Министерства финансов РФ, Института профессиональных бухгалтеров, сертификат "Microsoft".
Справки по телефону 52-32-82.

ГОСУДАРСТВЕННАЯ СЛУЖБА ЗАНЯТОСТИ
Срочно требуются:

Фрезеровщик 4-6 разр.	25-50	3000-4000
Жестянщик 5 разр.	30-60	4000-4500
Токарь 5-6 разр.	25-50	3900-5400
Главный энергетик	30-50	4000
Дефектоскопист	25-50	4000
Электрогазосварщик 5-6 разр.	25-50	4000
Инженер по сварке	35-55	3000-5000
Машинист бульдозера	28-55	4000-10000
Машинист экскаватора	28-55	4000-10000
Слесарь-инструментальщик 5-6 разр.	30-55	3000-3200
Электромонтажник ЛЭП 4-6 разр.	30-45	5000

Обращаться в Ангарский городской центр занятости населения по адресу: ул.Ворошилова, 65, информационный зал.
http://webcenter.ru/-angozn

Консультационная фирма "Школа предпринимателей"
Лицензия А 936447
Компьютер для бухгалтера
(Word 2000, Excel 2000, 1С Бухгалтерия 7.7).
Справки по ☎ 52-32-82.

Снимем в аренду
МАГАЗИН.
Тел. 55-10-54
в раб.дни.

ДВЕРИ ОКНА
из отборной древесины, металлопластика, алюминия
ЛЮБОЙ КАТЕГОРИИ СЛОЖНОСТИ
ООО "Нитрон плюс"
г. Ангарск, 219 кв-л (МЖК)
тел. 54-55-88, 54-04-95
с 9 до 18
в субботу с 9 до 13
219 кв-л, МЖК, "Нитрон плюс", ул. Фестивальная, Ленинградский проспект, 4 поселок, Парковая зона Ангарского водохранилища

Вниманию производителей мебели!
Начинаем продажу комплектующих для производства мебели.
Индивидуальный подход к каждому клиенту и гибкая система скидок.
Мы рады видеть вас всегда!
Наш офис-склад: г.Ангарск, ул.Восточная (бывший к/т "Комсомолец").
☎ 51-33-65.

ТЕЛЕВИЗОРЫ / МОНОБЛОКИ
СВ видео

ROLSEN	диагональ 54 см, плоские высококонтрастные кинескопы PANASONIC, 5 моделей, функция самодиагностики AUTOTEST, часы-календарь, автоподстройка блока питания 150-260 В	от 8205 руб.
HORIZONT	диагонали 51, 54, 70 см, кинескопы THOMSON, 8 моделей	от 5846 руб.
SONY	диагонали 37, 54 см, FD Trinitron WEGA, телетекст, режим Sound Mode автоподавление шумов, поворот изображения, защита от детей, автосортировка	от 9010 руб.
PANASONIC	диагонали 37, 41, 54 см, кинескопы Quintrix F TAU, лучшее разрешение градаций черного цвета, телетекст, выборочный замок на канал, абсолютно плоский экран	от 6198 руб.

также представлены телевизоры фирм PHILIPS, HITACHI, AKIRA, LG, FUNAI, RUBIN...

МУЗ.ЦЕНТРЫ / МАГНИТОЛЫ

JVC	бумбластер, наплечный ремень, пульт ДУ, высокая мощность, ударопрочный корпус	от 6751 руб.
	GRAND PRIX журнала салон AUDIO VIDEO № 8 2000 года	от 6830 руб.
DENON	оптимальный вариант для тех, кто хочет иметь большую HI-FI-систему, но не знает, куда ее поставить. Прозрачное, незамутненное схемами коррекции звучание	13490 руб.
PIONEER	презентабельные компонентные HI-FI-системы для офиса или домашнего интерьера в стиле «хай-тек».	от 13383 руб.

представлены муз. центры и магнитолы фирм TECHNICS, SONY, KENWOOD, LG

ВИДЕОМАГНИТОФОНЫ / ВИДЕОПЛЕЙЕРЫ / DVD
более 20 моделей фирм JVC, SAMSUNG, SONY, PANASONIC, PHILIPS, FUNAI — от 3460 руб.

ТЕЛЕФОНЫ / РАДИОТЕЛЕФОНЫ
более 30 моделей фирм PANASONIC, SIEMENS, SANYO, LG, GE — от 375 руб.
Предоставляем кредит на 3 месяца без начисления процентов.
Скидки при полной оплате стоимости товара.
Безналичный расчет.

КУХОННЫЕ ГАРНИТУРЫ
Польша-Россия, Швеция-Россия на заказ.
ДОСТАВКА
ТД «Сибирские узоры» К.Маркса,40, тел.: 52-24-13, 52-85-61.
Магазин «Подарки» (салон новобрачных), Ворошилова,12, тел. 53-04-82.

ПРОДАДИМ тепловозы ТМ-2.
☎ (8 3132) 210229.
(8 3132) 573183,
г.Актюбинск, Республика Казахстан.

Продаем:
- станок токарно-винторезный 16К 40-1,
- станок ножовочный М-8725,
- сварочный агрегат ВДУ-505,
- выпрямитель сварочный Вс-300, ВД-080/143,
- полуавтомат сварочный ПДГ 508,
- ножницы накладные СТД 9 АМ.

Справки по тел.: 57-58-59, 57-72-25.

Предприятие "АЛЬТЕРНАТИВА"
ИЗГОТОВИТ И УСТАНОВИТ металлические двери, решетки, гаражные ворота.
- Выполнит электромонтажные работы любой сложности.
- Ремонтно-строительные работы.
- Штукатурные работы.
- Сантехнические работы любой сложности.

Предлагает "КСД-А" - состав для защиты древесины от воспламенения и гниения.
Тел.: 95-53-90, 57-54-86, 57-63-08.

Изготовим и установим мет. двери с надежными замками, решетки, ворота.
Устанавливаем замки, сверлим бетон и другое.
☎ диспетчера 56-08-87.

в кредит
МЕТАЛЛИЧЕСКИЕ ДВЕРИ, РЕШЕТКИ, ТЕПЛИЦЫ
☎ 57-81-67, 57-81-68.

ВСЕ ДЛЯ СТРОИТЕЛЬСТВА И РЕМОНТА
ТОРГОВЫЙ ДОМ ГОРОДОК
✉ 215 кв-л, район фирмы "Автомобили"
☎ 54-79-44

ОРГАНИЗАЦИЯ ПРИОБРЕТЕТ
универсальный токарно-винторезный станок модели 1М63Н или подобный.
Обращаться по тел. 54-15-07.

ИЗГОТОВИМ И УСТАНОВИМ
МЕТАЛЛИЧЕСКИЕ ДВЕРИ, РЕШЕТКИ
Возможен кредит
☎ диспетчера 3-63-86

АККУМУЛЯТОРЫ "БАФОРС"

6СТ-55ЭМ	605 руб.
6СТ-60ЭМ	635 руб.
6СТ-75ЭМ	745 руб.
6СТ-90ЭМ	865 руб.
6СТ-132ЭМ	1250 руб.
6СТ-182ЭМ	1865 руб.
6СТ-190ТМ	1995 руб.
6МТС-9(мото)	205 руб.

Гарантия на все типы аккумуляторных батарей 12 месяцев
г.Ангарск, ул.ЖАДНОВА,3, тел.: 53-59-02, 53-74-20.

Срочный ремонт отечественных, импортных бытовых и промышленных ХОЛОДИЛЬНИКОВ
РЕМОНТ НА ДОМУ. ГАРАНТИЯ.
☎ 55-64-04, 9-14-45, 3-41-91.
Сертификат № 00077038. (1202)

РЕМОНТ ХОЛОДИЛЬНИКОВ
Сертификат соответствия № 00005923
☎ дисп. 63-222, 6-04-55.
☎ маст. 98-88-58.
МОТОР-КОМПРЕССОРА "АТЛАНТ"

"САКУРА"
НЕДВИЖИМОСТЬ

ТИП	РАЙОН	ЭТАЖ	ПЛОЩАДЬ общ.	ПЛОЩАДЬ жил.	ПЛОЩАДЬ кух.	БАЛ. ТЕЛ.	С/УЗЕЛ	ЦЕНА т.РУБ.
1-комн.	6а мрн	1/4	36.0	17.6	8.4		разд.	135.0
1-комн.	6а мрн	1/5	35.6	17.3	8.5		разд.	145.0
1-комн.	6а мрн	/4	33.0	17.3	9.0	Б	разд.	150.0
1-комн.	6а мрн	5/5	32.8	17.0	9.0	Б	разд.	160.0
1-комн.	9 мрн	1/5	5.7	17.0	9.0	Б	разд.	160.0
1-комн.	106 кв.	4/4	41.0	18.5	10.0		совм.	170.0
1-комн.	107 кв.	1/4	40.2	17.7	8.0	Т	разд.	160.0
2-комн.	58 кв.	1/2	-	34.9	-	Т	разд.	230.0
2-комн.	29 мрн	1/5	58.2	26.1	8.0	Л/Т	разд.	200.0
2-комн.	29 мрн	10/10	48.0	27.7	7.7	Л	разд.	180.0
2-комн.	95 кв.	1/5	49.9	30.6	8.5	Б/Т	разд.	210.0
2-комн.	95 кв.	2/5	50.9	29.8	9.0	Б	разд.	220.0
3-комн.	17 мрн	3/5	60.0	39.0	8.0	Б/Л/Т	разд.	270.0

ОБМЕН, КУПЛЯ, ПРОДАЖА
САКУРА
☎ 54-33-32
www.sakura.da.ru

Фирма "Автомобили"
Официальный дилер "АвтоВАЗа"
17/17А мк-рн. Магазин работает без выходных и перерыва на обед.
Тел.: 4-38-90, 54-05-95.

ВАЗ-21065	гранат	104 000 руб.
ВАЗ-21074	белый	108 000 руб.
ВАЗ-21093	аквамарин, миндаль, изумруд, мираж, приз	134 500 руб.
ВАЗ-21102	мираж	168 000 руб.
ВАЗ-21310	фиолетовый	130 000 руб.
ВАЗ-21213	ярко-белый, фиолетовый	127 000 руб.
ВАЗ-21110 (инж.)	бежево-розовый	177 000 руб.
ГАЗ-3110, 90 л.с.	белый	132 000 руб.
Автоприцеп	красно-коричнев.	9 200 руб.
Мини-яхта	бело-голубой	8-12 т.руб., 20 т.руб.
HONDA PRELUDE	красный	131 500 руб.
KIA SPORTAGE	синий	153 000 руб.
УАЗы	всех моделей	от 83 до 124 т. руб.

Тюнинг на любые модели автомобилей ВАЗ.
Доставлены ж/д транспортом. Возможен обмен на ГСМ.

Производственный кооператив "Прогресс"
изготавливает и реализует:
по самым низким ценам памятники, цветники, столбики, надгробные и облицовочные плиты из мрамора и бетона.
Хранение памятников до весны бесплатно.
Адрес предприятия: г. Ангарск, ул. Файзулина, 10 106 квартал, во дворе магазина "Карлен",
☎ 52-20-35

Рекламный отдел газеты "Время" выражает глубокое соболезнование зам.директора по связям с общественностью ООО "Аптека" Ковалевой Юлии Леонидовне по поводу смерти

отца

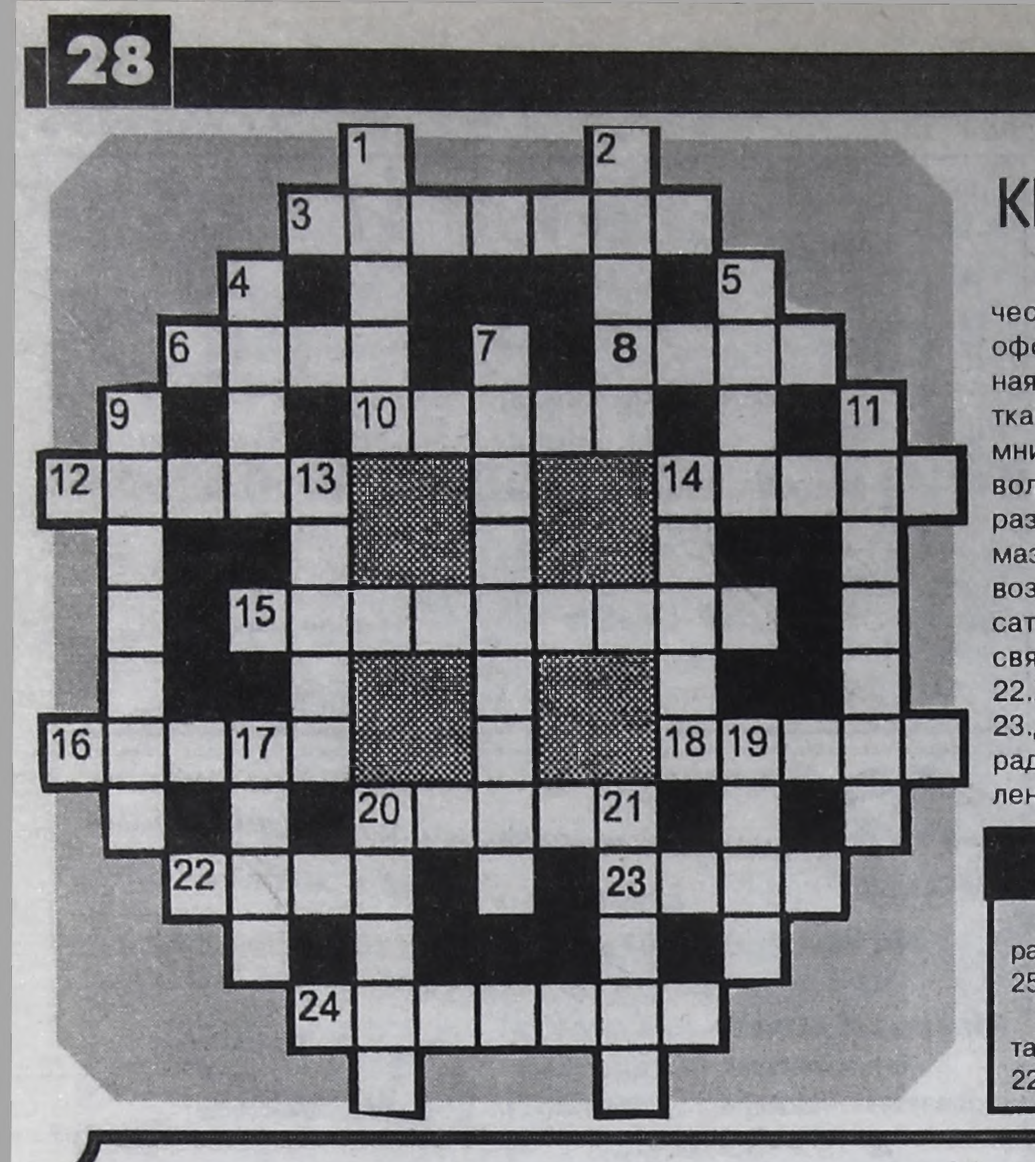

КРОССВОРД "МАРКИЗА"

По горизонтали: 3.Древнегреческая шкатулка. 6.Наружное оформление лица. 8.Тяжелая плотная шерстяная или полушерстяная ткань из пушистой пряжи. 10.Сомнительная сделка. 12.Краска для волос. 14.Драгоценный камень - разновидность граната, спутник алмаза. 15.Черный алмаз. 16.Сильное возбуждение. 18.Французский писатель (роман в письмах "Опасные связи"). 20.Знаменитый алмаз. 22.Женская одежда от пояса книзу. 23.Драгоценный огненный камень с радужной игрой цветов. 24.Определение заболевания.

По вертикали: 1.Наименование торгового или промышленного предприятия. 2.Город в Марокко. 4.Косметическая мазь. 5.Шелковистое волокно, изготавливаемое из сухих стеблей растения семейства крапивных. 7.Нагрудное украшение в старину. 9.Форма огранки алмаза. 11.Сусальное золото. 13.Реплика, произносимая актером на сцене для публики. 14.Часть женского платья. 17.Длинное вечернее платье. 19.Фасон мужской рубашки. 20.Участок пустыни с обильным увлажнением и богатой растительностью. 21."Материал" для прически.

ОТВЕТЫ НА КРОССВОРД В № 24

По горизонтали: 7.Мохер. 8.Бадминтон. 10.Бумеранг. 11.Трепак. 12.Карабин. 13.Вьюга. 16.Епанча. 17.Шафран. 18.Дерби. 20.Бумазея. 24.Кварта. 25.Скафандр. 26.Натюрморт. 27.Харчо.

По вертикали: 1.Конус. 2.Серенада. 3.Ранг. 4.Амати. 5.Интерьер. 6.Котангенс. 9.Саранча. 14.Резервуар. 15.Балаган. 19.Бордюр. 21."Ералаш". 22.Магма. 23.Удача. 25.Сари.

ТАЙГА-СЕРВИС
на дом и в офис
ОБЕДЫ и УЖИНЫ
513-777
А также круглосуточно
ТАКСИ

ТЕХНИКА БЕЗОПАСНОСТИ

- Петровна, чтой-то сынок твой таку страшну бабу в жены взял?!

- Ничего, будет кому дом охранять.

АФИША АФИША АФИША АФИША

ПОШЛИ В КИНО! ПОШЛИ В КИНО!

К/т "РОДИНА", тел. 55-41-02

8-11 - "Свадьба". Премьера фильма П.Лунгина, конкурсанта КАННСКОГО кинофестиваля. В гл. ролях: Марат Башаров, Мария Миронова.
12-18 - "Шанхайский полдень". Премьера. В гл.роли Джеки Чан.
Начало в 15, 17, 19 часов.

Дети, для вас!
8-11 - "Незнайка на Луне".Премьера полнометражного мультфильма. Песни исполняют К.Орбакайте и В.Меладзе.
12-18 - "Маленькие драконы".
Начало в 13 часов.
10-11 - Киносборник "Седой медведь".
Начало в 12 часов.

К/т "МИР", тел. 53-24-18

8-11 - "Невидимка". США.
12-18 - "Свадьба". Премьера фильма П.Лунгина, конкурсанта КАННСКОГО кинофестиваля. В гл. ролях: Марат Башаров, Мария Миронова.
Начало в 15, 17, 19 часов.

Дети, для вас!
8-11 - "Детство Бемби".
12-18 - Премьера "Незнайка на Луне".
Начало в 13 часов.

К/т "ПОБЕДА", тел. 52-36-23

8-11 - "Черный шериф".
12-18 - "Невидимка". США.
Начало в 15, 17, 19 часов.

Дети, для вас!
8-11 - "Приключения волшебного глобуса, или Проделки ведьмы".
12-18 - "Приключения Спаса и Нели".
Начало в 13 часов.

СКОРО! Премьера отечественного фильма "Звездочка моя ненаглядная". СКОРО!

ДК "СОВРЕМЕННИК" ☎ 54-50-13

10 марта
Клуб "Муза"
Вечер **"Дарите женщинам цветы и звезды".**
Начало в 18 часов.

10 марта
Концерт-выставка городских стипендиатов - учащихся школ искусств и художественных школ "Юные дарования Ангарска".
Начало в 12 часов. Цена билета 10 рублей.

17 марта
Городской фестиваль парикмахерского искусства "Творенье весны".
Начало в 13 часов.

17 марта
Ночной клуб ждет полуночников! Конкурсная программа "Сладкая парочка"
Приглашаем молодоженов принять участие в конкурсе. Звоните по тел. 54-50-13. Всю ночь работает дискотека, закажите столик.
Начало в 23 часа.

21 марта в 19 часов
Гитарист, композитор
Александр САГА
с программой
"Лучшее, и только для вас!"
Авторские произведения, виртуозное фламенко, джаз, фолк, музыка "Beatles".
Касса с 9 до 20 часов. Тел. 54-50-90. 1254

ДК НЕФТЕХИМИКОВ ☎ 52-25-22

10 марта
Клуб садоводов-любителей "Академия на грядках".
Тема:
"Как сохранить урожай".
Начало в 10 часов.

10 марта
Большой праздничный концерт творческих коллективов
"Из дальних странствий возвратясь" - народный ансамбль песни и танца **"Багульник"** (победитель международного фестиваля национальных культур в Китае - две золотые медали)
- народный ансамбль шоу-группа **"Маргарита"** (участник выставки "ЭКСПО-2000" в Южной Корее).
Начало в 17 часов.

13 марта
Клуб кинофотопутешествий.
Начало в 19 часов.

ДК "СТРОИТЕЛЬ" ☎ 52-32-75

9 марта 15.00
Праздничная программа
"В гостях у Нины".
Часть II
"Ай да бабушка-краса!"
Вход свободный.

10 марта 22.00
Клуб "Кому за 25"

10 марта 10.00
Городские соревнования по шахматам.

11 марта 10.00
Заседание городского литературного объединения.

11 марта 18.00
Клуб "Будем знакомы".

ДК "ЭНЕРГЕТИК" ☎ 52-27-88

9 марта 23.00
Клуб романтического джаза.
Выступают: вокал - Наталья Лихошерст г.Иркутск "Белый острог".
Прощальный вечер дуэта.

РЕДАКТОР О.Н. Тюменев.

Адрес редакции: 665830, г.Ангарск, ул.Ленина, 43. e-mail:vrem@irmail.ru

Время
АНГАРСКАЯ ГОРОДСКАЯ ГАЗЕТА

Редактор: 52-24-85. Зам.редактора: 52-23-17. Ответственный секретарь: 52-32-17. "Горячий телефон": 52-26-58. Репортерская группа: 52-25-46. Журналисты: 52-36-04, 52-37-90. Отдел рекламы: 52-21-37. Отдел подписки и доставки: 52-29-55.

● Все справки по содержанию объявлений - у рекламодателя. ● Мнение авторов публикаций не обязательно отражает точку зрения редакции.
● Редакция работает с письмами по закону о средствах массовой информации - рукописи не рецензируются и не возвращаются.

(R) -материалы, помеченные этим значком, являются рекламными, заказными.

Отпечатано в типографии АО НПО "ОБЛМАШИНФОРМ", г. Иркутск, ул. Советская 109 "б". Зак. № 509. Время сдачи в печать 14.00 час.

Верстка журналистских текстов Ю. Лунев. Верстка рекламы С. Эрдынеева. Ответственные корректоры А.Соколова, С. Шатохина. Дежурный по выпуску номера О. Краснова.

Учредитель: журналистский коллектив городской газеты «ВРЕМЯ». Свидетельство о регистрации № И-0137.

Тираж 28.200 экз.

ПОНЕДЕЛЬНИК, 12 марта

ОРТ

7.00 - Телеканал «Доброе утро».
10.00 - Новости.
10.15 - «Воздушные замки». Сериал.
11.15 - Поле чудес.
12.15 - «На футболе» с Виктором Гусевым.
13.00 - Новости.
13.15 - Телеканал «Добрый день».
13.55 - Лучше один раз увидеть комедию «Окно в Париж».
16.00 - Новости.
16.20 - Звездный час.
16.45 - До шестнадцати и старше.
17.20 - Мультсериал «Покемон».
17.45 - Веселые истории в журнале «Ералаш».
17.55 - «Воздушные замки». Сериал.
19.00 - Вечерние новости (с сурдопереводом).
19.25 - «Мир». Прерванный полет. Спецрепортаж.
19.45 - Жди меня.
20.40 - «Кто хочет стать миллионером?" Телеигра.
21.45 - Спокойной ночи, малыши!
22.00 - Время. Информационный канал.
22.50 - Сериал «Секретные материалы» («X-files»).

ТРК-ИРКУТСК

7.00 - «Новый день».
7.50, 8.50 - «Курьер».

РТР

8.00 - «Вести».
8.15 - «Мануэла». Телесериал.
9.00 - «Вести».
9.15 - «Семейные новости».
9.25 - «Телепузики». Программа для детей.
9.50 - «Местное время».
10.00 - «Вести».
10.30 - «Иван и Митрофан в телевизоре». Мультфильм.
10.45 - «Православный календарь».
10.50 - «Местное время. Дежурная часть».
11.00 - «Вести».
11.15 - Владимир Ильин, Лидия Федосеева - Шукшина, Евгений Евстигнеев и Олег Ефремов в трагикомедии «Шапка».
13.00 - «Вести».
13.30 - «Санта-Барбара».
14.30 - «Селеста». Телесериал.

ТРК-ИРКУТСК

15.30 - «Простые истины». Телесериал.

РТР

16.00 - «Вести».
16.30 - «Что хочет женщина». Ток-шоу.
17.00 - «Луиза Фернанда». Телесериал.
17.55 - Журнал видеокомиксов «Каламбур».

ТРК-ИРКУТСК

18.25 - «Мотор». Программа для автолюбителей.
18.40 - Концерт.

РТР

19.00 - «Вести».

ТРК-ИРКУТСК

19.30 - «Адрес: ИрГТУ».
20.00 - «Сибирская медицинская компания» .
20.15 - «Советы от «Авиценны».
20.30 - «Курьер».
20.50 - «Прогноз на завтра».

РТР

21.00 - Премьера. Телесериал «Шальные деньги».
22.00 - «Вести».

ТРК-ИРКУТСК

22.30 - «Курьер».

РТР

22.50 - Авторская программа Елены Масюк «Косово поле».
23.25 - «Аншлаг« и Ко.
00.30 - Михаил Жванецкий. «Простые вещи».
01.00 - «Вести».
01.30 - «Местное время. Мир сегодня».
01.40 - «Подробности».
01.50 - «Дежурная часть».
02.00 - «Репортер» с Михаилом Дегтярем. «Спортивные танцы».
02.15 - Последний сеанс. Сатирическая комедия «В мае делай все, что хочешь».
03.50 - «Очень большой теннис».

НТА ТВ6 МОСКВА

7.00 - «Доброе утро, Ангарск!"
7.05 - «Новости недели». НТА-2001 г.
7.15 - «Мое кино» с Виктором Мережко.
7.45 - «ПЕТЕРС поп-шоу».
8.15 - Юмористическое шоу «АМБА-ТВ» представляет. «Осторожно, Россия!"
8.45 - Музыка.
8.55 - «Вы очевидец» с И. Усачевым.
9.55 - Сериал «Пси-фактор. Избранное».
11.00 - "День за днем".
11.45 - «Новости недели». НТА-2001 г.
12.00 - "День за днем".
14.00 - Новости.
14.10 - КТВ-6. Комедия «Семейный отпуск».
16.05 - «Все в сад!"
16.30 - «Про любовь».
17.05 - Скандалы недели.
18.00 - Вечеринка из «Метелицы».
19.00 - Сериал «Тропиканка».
20.00 - Новости.
20.15 - «НТА-презент».
20.45 - «Новости НТА».
21.00 - «Витаминка». НТА-2001 г.
21.10 - Дорожный патруль.
21.25 - «Star Старт».
21.50 - ДИСК-канал с И.Легостаевым.
23.00 - КТВ-6. Комедия «Я, опять я и снова я».
00.45 - «Новости НТА».
01.00 - Новости дня.
01.30 - «Вы очевидец» с И.Усачевым.
02.30 - Сериал «Пси-фактор. Избранное».
03.35 - Дорожный патруль.
03.55 - Новости.
04.15 - Сериал «Алло, алло!»
04.55 - ДИСК-канал.
05.25 - Интернет-программа «СЕТЬ».
06.00 - Дорожный патруль.

АКТИС

7.00 - «Утро».
8.00 - Фильм-детям.
10.00 - Юмористическая программа.
10.30 - Программа мультфильмов.
11.00 - Х/ф (мелодрама).
13.00 - Документальный фильм.
14.00 - Х/ф (боевик).
16.00 - Программа мультфильмов.
17.00 - Юмористическая программа.
18.00 - «Похоронная команда». Мультсериал.
18.25 - «Инопланетяне». Мультсериал.
19.00 - «Дарма и Грег«. Телесериал.
19.30 - «Искренне ваши».
20.00 - «Телезрители выбирают теленовеллу». «Чертенок».
21.00 - «Местное время».
21.15 - Информационная программа АНХК «Спектр».
21.30 - «Слово».
22.00 - «МЭШ». Комедийный сериал.
22.30 - Симпсоны». Мультсериал.
23.00 - «Пароль - «Вечность». Телесериал.
00.05 - Х/ф «Крутой и Смертоносный».
02.00 - «Местное время».
02.15 - Футбольный курьер.

АСТ

11.00 - Программа мультфильмов.
11.30 - «Постфактум».
11.45 - «Машина превращений». Телесериал.
12.15 - «Счастливого пути!» Музыкальная программа.
12.35 - Мультипликационный сериал «Приключения Папируса».
13.00 - Научно-популярный сериал «Путеводитель для гурманов».
13.35 - «Симфония». Телесериал.
14.35 - «Из жизни животных».
14.50 - Кинематограф XX. Х/ф «Комиссар полиции обвиняет».
16.35 - «Человек и море». Телесериал.
17.00 - Мультипликационный сериал «Приключения Папируса».
17.30 - "Факт".
17.45 - «Люди и горы». Сериал.
18.15 - «Магазин на диване».
18.35 - «Верность любви». Телесериал.
19.15 - «Счастливого пути!» Музыкальная программа.
19.35 - Приключенческий сериал «Первооткрыватели». Фильм 2-й «Южная Африка».
20.35 - «Машина превращений». Телесериал.
21.05 - Программа мультфильмов.
21.35 - Х/ф «ТАСС уполномочен заявить», 2 серия.
23.00 - «Алло, Россия!»
23.30 - "Факт".
23.45 - «Постфактум»
00.00 - Научно-популярный сериал «Путеводитель для гурманов». «Вокруг сыра».
00.35 - «Зов убийцы». Телесериал.

НТВ

8.00 - "Сегодня".
8.30 - Криминал.
8.45 - Карданный вал.
9.00 - "Сегодня".
9.20 - Впрок.
9.30 - В печать.
9.35 - Тушите свет.
9.45 - Час быка.
9.55 - Сериал «Улицы разбитых фонарей».
11.00 - "Сегодня".
11.25 - Сериал «Любовь и тайны Сансет-Бич».
13.00 - "Сегодня".
13.25 - "Вчера в "Итогах".
15.00 - "Сегодня".
15.25 - "Куклы".
15.45 - "Впрок".
16.00 - "Старый телевизор".
17.00 - "Сегодня".
17.25 - Дог-шоу "Я и моя собака".
17.55 - Сериал «Семнадцать мгновений весны».
19.35 - Наше кино. Х/ф «Ночной визит».
21.00 - "Сегодня".
21.30 - Час сериала. «Идеальная пара».
22.40 - Премьера НТВ. «Над всей Испанией безоблачное небо».
23.35 - "Криминал".
00.00 - "Сегодня".
00.25 - "Герой дня".
00.50 - "Час быка".
00.55 - "Футбольный клуб".
01.30 - "Антропология".

ТВ-6

15.30 - Видеоклипы «Любишь-смотри».
15.35 - «Понедельник - день добрый».
16.00 - Сериал «Тропиканка».
17.00 - ДИСК-канал с Аней, Кариной и Женей.
18.10 - Юмористическое шоу «АМБА-ТВ» представляет. «Осторожно, Россия!"
18.50 - Новости.
19.00 - «Понедельник - день добрый».
19.30 - «ПЕТЕРС поп-шоу».
20.00 - Новости.
20.10 - Дорожный патруль. Сводка за неделю.
20.25 - «Вы очевидец» с И. Усачевым.
21.30 - Новости.
21.50 - Новости .
22.05 - Сериал «Пси-фактор. Избранное».
23.10 - КТВ-6. Комедия «Я, опять я и снова я».
01.10 - Новости.
01.30 - «Вечеринка из «Метелицы».

ТИТ

7.00 - Мультфильм «Приключения Фунтика».
7.30 - Сериал «Тайный мир Алекс Мак-2».
8.00 - Сериал «Черная бухта».
9.00 - Сериал «Марисоль».
10.00 - «Из жизни женщины».
10.30 - «Сегоднячко» за неделю».
11.25 - «Магазин на диване».
11.35 - Сериал «На краю Вселенной-2».
13.30 - «Телемагазин».
14.30 - Сериал «Черная бухта».
15.30 - Мультфильм «Приключения Фунтика».
16.00 - Сериал «Тайный мир Алекс Мак-2».
16.30 - Сериал «Доктор Элинор Бромвелл».
17.30 - Сериал «Прощай, XX век!"
18.00 - Комедия «Я люблю Люси».
18.30 - «Из жизни женщины».
19.00 - «Хит-парад на ТНТ».
19.25 - «Глобальные новости».
19.30 - Сериал «Детектив Нэш Бриджес».
20.30 - «Сегоднячко».
21.00 - Сериал «Дерзкие и красивые».
21.30 - Триллер «Умирать легко».
23.30 - «Сегоднячко».
23.45 - Ток-шоу «Страсти по Соловьеву».
00.15 - Сериал «Папочка-майор».
00.50 - «Глобальные новости».

СТС

8.00 - Мультипликационный фильм.
8.30 - «Приключения Вуди и его друзей».
9.00 - «Беверли Хиллз 90210».
10.00 - Музыка на СТС.
10.30 - «Мелроуз Плейс».
11.30 - Кино «Масло Лоренцо».
14.30 - Музыка на СТС.
15.00 - «Северная сторона» .
16.00 - «Приключения Вуди и его друзей».
16.30 - «Тасманский дьявол».
17.00 - «Скуби и Скрапи».
17.30 - «Бэтмен».
18.00 - «Рыцарь дорог«.
19.00 - «Частный детектив Магнум».
20.00 - Комедия «Чарльз в ответе».
20.30 - «STAR TREK - звездный путь» .
22.00 - Кино «Пиратский маршрут».
00.30 - «Закон и порядок» .
01.30 - Комедия «Как в кино».
02.05 - Шоу-бизнес.
02.35 - «Магазин на экране».

Такси "ГЕРАТ"
Без ночных надбавок
☎ 516-500, 56-46-00
Срочно требуются водители с личными а/м

ТАКСИ «СИРИУС»
538-538
Иркутск - центр 210 Усолье - 150
Аэропорт - 250 Тельма - 100
1 час 100 руб.
(232)

(147)
Такси «Старт»
тел. 564-300.
Без ночных надбавок
6-я поездка - бесплатно.
Имеются микроавтобусы, ГАЗели.

ВТОРНИК, 13 марта

ОРТ

7.00 - Телеканал «Доброе утро».
10.00 - Новости.
10.15 - «Воздушные замки». Сериал.
11.15 - «Кто хочет стать миллионером?" Телеигра.
12.10 - Пока все дома.
12.45 - История одного шедевра. К.Петров-Водкин. «Петроградская Мадонна».
13.00 - Новости.
13.15 - Телеканал «Добрый день».
13.55 - Вия Артмане и Ивар Калныньш в фильме «Театр». 1-я серия.
15.10 - Жди меня.
16.00 - Новости.
16.20 - Царь горы.
16.45 - До шестнадцати и старше.
17.20 - Мультсериал «Покемон».
17.45 - Веселые истории в журнале «Ералаш».
17.55 - «Воздушные замки». Сериал.
19.00 - Вечерние новости (с сурдопереводом).
19.15 - Сериал «Все путешествия команды Кусто». «В краю живых тотемов».
19.45 - Здесь и сейчас.
19.55 - Как это было. Американская выставка в Сокольниках. 1959 год.
20.40 - «Убойная сила-2: Смягчающие обстоятельства».
21.45 - Спокойной ночи, малыши!
22.00 - Время. Информационный канал.
22.50 - Ирина Алферова и Александр Абдулов в комедии «Предчувствие любви».
00.10 - Программа «Цивилизация». Оскар Уайльд.

ТРК-ИРКУТСК

7.00 - «Новый день».
7.50, 8.50 - «Курьер».

РТР

8.00 - «Вести».
8.15 - «Мануэла». Телесериал.
9.00 - «Вести».
9.15 - «Семейные новости».
9.25 - «Телепузики». Программа для детей.
9.50 - «Местное время».
10.00 - «Вести».
10.30 - «Утро с «Аргументами и фактами».
10.35 - «Крот - садовод». Мультфильм.
10.45 - «Православный календарь».
10.50 - «Местное время. Дежурная часть».
11.00 - «Вести».
11.15 - «Моя семья». «Холостяки против женатых».
12.25 - «Откройте, милиция!» Док.сериал.
13.00 - «Вести».
13.30 - «Санта-Барбара». Телесериал.
14.30 - «Селеста». Телесериал.

ТРК-ИРКУТСК

15.30 - «Простые истины». Телесериал.

РТР

16.00 - «Вести».
16.30 - «Что хочет женщина». Ток-шоу с Кларой Новиковой и Еленой Яковлевой.
17.00 - «Луиза Фернанда». Телесериал.
17.55 - «Сам себе режиссер».

ТРК-ИРКУТСК

18.25 - «Умереть не страшно, страшно не родиться...» Поэт Петр Реутский.
18.40 - Дневник ярмарки «Сибпродовольствие-2001».

РТР

19.00 - «Вести».

ТРК-ИРКУТСК

19.30 - «НКВД». Ток-шоу в прямом эфире.
20.30 - «Курьер».
20.50 - «Прогноз на завтра».

РТР

21.00 - Премьера. «Шальные деньги».
22.00 - «Вести».

ТРК-ИРКУТСК

22.30 - «Курьер».

РТР

22.50 - Вечерний сеанс. Александр Абдулов, Донатас Банионис, Игорь Кваша и Эммануил Виторган в остросюжетном фильме «Живая мишень».
00.30 - «Россия - начало». Премьера документального сериала.
01.00 - «Вести».
01.30 - «Местное время. Мир сегодня».
01.40 - «Подробности» .
01.50 - «Дежурная часть».
02.00 - «Мужчина и женщина». Тамаз Мчедлидзе.
02.55 - Последний сеанс. Фанни Ардан в фильме Алена Рене «Мело».

НТА ТВ6 МОСКВА

7.00 - «Доброе утро, Ангарск!"
7.05 - «Новости НТА».
7.20 - «Витаминка». НТА-2001 г.
7.30 - «ПЕТЕРС поп-шоу».
7.55 - ДИСК-канал.
8.25 - Интернет-программа «СЕТЬ».
8.55 - СВ-шоу. «Вопли Видоплясова».
9.55 - Сериал «Пси-фактор. Избранное».
11.00 - "День за днем".
11.45 - Дорожный патруль.
12.00 - "День за днем".
14.00 - Новости.
14.10 - КТВ-6. «Перехватчики».
15.50 - Телемагазин «Спасибо за покупку!"
16.05 - Сериал «Пси-фактор. Избранное».
17.00 - Катастрофы недели.
18.00 - «Вы очевидец» с И.Усачевым.
19.00 - Сериал «Тропиканка».
20.00 - Новости.
20.15 - «НТА-презент».
20.45 - «Новости НТА».
21.00 - «Спектр» - программа ОАО АНХК.
21.15 - "Театральный понедельник".
21.50 - ДИСК-канал с Н.Табашниковым.
23.00 - КТВ-6. Грета Скакки в фильме «Любовь и ярость».
00.45 - «Новости НТА».
01.00 - Новости дня.
01.30 - СВ-шоу. «Вопли Видоплясова».
02.30 - Сериал «Пси-фактор. Избранное».
03.35 - Дорожный патруль.
03.55 - Новости.
04.15 - Сериал «Алло, алло!»
04.55 - ДИСК-канал.
05.30 - КТВ-6. Джеймс Белуши в фантастическом фильме «Провал во времени».

АКТИС

7.00 - «Утро».
8.00 - "Инопланетяне". Мультсериал.
8.30 - "Еноты". Мультсериал.
9.00 - «Монитор» .
9.30 - «Местное время».
9.45 - Программа мультфильмов.
10.30 - Новости.
10.45 - Х/ф «Предсмертный вальс», 1 серия.
12.35 - «Местное время».
13.05 - Х/ф «Девушка Грегори».
15.00 - Метро.
15.20 - Телемагазин.
15.30 - Новости.
15.45 - Телеспецназ.
16.00 - «Пляж». Телесериал.
17.00 - «Пароль - «Вечность». Телесериал.
18.00 - «Похоронная команда". Мультсериал.
18.25 - "Инопланетяне". Мультсериал.
19.00 - «Дарма и Грег". Телесериал.
19.30 - «Искренне ваши».
20.00 - «Телезрители выбирают теленовеллу». «Провинциалка».
21.00 - «Местное время».
21.30 - «Обозрение».
22.00 - «МЭШ». Комедийный сериал.
22.30 - «Симпсоны». Мультсериал.
23.00 - «Пароль - «Вечность». Телесериал.
00.05 - Х/ф «Король Марчиано».
02.10 - «Местное время».
02.25 - Х/ф «Девушка Грегори».

АСТ

11.00 - Программа мультфильмов.
11.30 - «Постфактум».
11.45 - «Машина превращений». Телесериал.
12.15 - «Счастливого пути!» Музыкальная программа.
12.35 - Мультипликационный сериал «Приключения Папируса».
13.00 - Научно-популярный сериал «Путеводитель для гурманов». «Вокруг сыра».
13.35 - «Истории южных морей». Телесериал.
14.35 - «Чудесные уроки». «Математика и ерунда всякая».
14.50 - «Кинопанорама».
15.35 - Научно-популярный сериал о Лувре. «Самый большой музей мира». Фильм 8-й - «Чинквиченто и Франциск- I».
16.35 - «Человек и море». Телесериал.
17.00 - Мультсериал «Приключения Папируса».
17.30 - "Факт".
17.45 - «Люди и горы». Сериал.
18.15 - «Магазин на диване».
18.35 - «Верность любви». Телесериал.
19.15 - «Счастливого пути!» Музыкальная программа.
19.35 - «Документальный экран».
20.35 - «Машина превращений». Телесериал.
21.05 - Программа мультфильмов.
21.35 - Х/ф «ТАСС уполномочен заявить», 3 серия.
23.00 - «Полигон». Военно-патриотическая игра для юношества.
23.30 - "Факт".
23.45 - «Постфактум»
00.00 - Научно-популярный сериал «Путеводитель для гурманов». «Вокруг сыра».
00.35 - «Зов убийцы». Телесериал.

НТВ

8.00 - "Сегодня".
8.45 - Час быка.
8.50 - Карданный вал.
9.00 - "Сегодня".
9.15 - Криминал.
9.30 - Впрок.
9.40 - В печать.
9.55 - Час сериала. «Идеальная пара».
11.00 - "Сегодня".
11.25 - Сериал «Любовь и тайны Сансет-Бич».
13.00 - "Сегодня".
13.25 - Наше кино. Х/ф «Ночной визит».
15.00 - "Сегодня".
15.25 - Криминал. Чистосердечное признание.
16.00 - "Старый телевизор".
17.00 - "Сегодня".
17.25 - Сериал «Семнадцать мгновений весны».
19.00 - "Впрок".
19.30 - "Карданный вал".
19.40 - "Криминал".
19.55 - "Футбольный клуб".
21.00 - "Сегодня".
21.30 - Час сериала. «Идеальная пара».
22.40 - Телеигра «О, счастливчик!"
23.35 - "Тушите свет".
00.00 - "Сегодня".
00.25 - "Герой дня".
00.50 - "Час быка".
00.55 - "Антропология".

ТВ-6

6.45 - "Новости дня".
7.20 - Новости.
7.40 - "Днем за днем".
9.40 - Новости.
10.00 - «Понедельник - день добрый».
10.30 - КТВ-6. Комедия «Семейный отпуск».
12.20 - Сериал «Пси-фактор. Избранное».
13.25 - "Днем за днем".
15.15 - "Театральный понедельник".
15.50 - Сериал «Тропиканка».
16.55 - ДИСК-канал с И.Легостаевым.
18.10 - Юмористический сериал «Женаты...с детьми..."
18.50 - Новости.
19.00 - «Музыка кино».
19.20 - «ПЕТЕРС поп-шоу» .
19.50 - Новости.
20.05 - «Спорт-клуб».
20.25 - «СВ-шоу». «Вопли Видоплясова».
21.30 - Новости.
21.50 - Новости .
22.05 - Сериал «Пси-фактор. Избранное».
23.10 - Сериал «Алло, алло!"
23.50 - Новости.
00.10 - «Спорт-клуб».
00.30 - ДИСК-канал.
01.05 - Дорожный патруль.

ТНТ

7.00 - Мультфильм «Приключения Фунтика».
7.30 - Сериал «Тайный мир Алекс Мак-3».
8.00 - Сериал «Черная бухта».
9.00 - Сериал «Марисоль».
10.00 - «Из жизни женщины».
10.30 - Сериал «Детектив Нэш Бриджес».
11.25 - «Магазин на диване».
11.35 - Фильм «Умирать легко».
13.30 - «Телемагазин».
14.30 - Сериал «Черная бухта».
15.30 - Мультфильм «Приключения Фунтика».
16.00 - Сериал «Тайный мир Алекс Мак-3».
16.30 - Сериал «Доктор Элинор Бромвелл».
17.30 - Сериал «Прощай, XX век!"
18.00 - Комедия «Я люблю Люси».
18.30 - «Из жизни женщины».
19.00 - «Неизвестная Планета».
19.25 - «Глобальные новости».
19.30 - Сериал «Детектив Нэш Бриджес».
20.30 - «Сегоднячко».
21.00 - Сериал «Дерзкие и красивые».
21.30 - Боевик «Бегство Плато».
23.35 - «Сегоднячко».
23.50 - Ток-шоу «Страсти по Соловьеву».
00.20 - Сериал «Папочка-майор».
00.55 - «Глобальные новости».

СТС

8.00 - Мультипликационный фильм.
8.30 - «Приключения Вуди и его друзей».
9.00 - «Беверли Хиллз 90210».
10.00 - Музыка на СТС.
10.30 - «Мелроуз Плейс».
11.30 - Кино «Пиратский маршрут».
14.00 - Комедия «Чарльз в ответе».
14.30 - Музыка на СТС.
15.00 - «Северная сторона».
16.00 - «Приключения Вуди и его друзей».
16.30 - «Тасманский дьявол».
17.00 - «Скуби и Скрапи».
17.30 - «Бэтмен».
18.00 - «Рыцарь дорог«.
19.00 - «Частный детектив Магнум».
20.00 - Комедия «Чарльз в ответе».
20.30 - «STAR TREK - звездный путь».
22.00 - Кино «Челюсти-2».
00.35 - «Закон и порядок».
01.35 - Комедия «Как в кино».
02.10 - Магазин на экране.
02.40 - Музыка на СТС.

СРЕДА, 14 марта

ОРТ

7.00 - Телеканал «Доброе утро».
10.00 - Новости.
10.15 - «Воздушные замки». Сериал.
11.15 - «Убойная сила-2: смягчающие обстоятельства».
12.10 - Сериал «Все путешествия команды Кусто». «В краю живых тотемов».
12.40 - История одного шедевра. Н.Ге. «Петр I допрашивает царевича Алексея».
13.00 - Новости.
13.15 - Телеканал «Добрый день».
14.00 - Вия Артмане и Ивар Калныньш в фильме «Театр». 2-я серия.
15.20 - Как это было. Американская выставка в Сокольниках. 1959 год.
16.00 - Новости.
16.20 - Зов джунглей.
16.45 - До шестнадцати и старше.
17.20 - Мультсериал «Покемон».
17.45 - Веселые истории в журнале «Ералаш».
17.55 - «Воздушные замки». Сериал.
19.00 - Вечерние новости (с сурдопереводом).
19.15 - Сериал «Все путешествия команды Кусто». «Легенда «Калипсо».
19.50 - Здесь и сейчас.
20.00 - Человек и закон.
20.40 - «Кто хочет стать миллионером?" Телеигра.
21.45 - Спокойной ночи, малыши!
22.00 - Время. Информационный канал.
22.50 - Лайза Минелли и Ширли МакЛейн в фильме «Вестсайдский вальс».

ТРК-ИРКУТСК

7.00 - «Новый день».
7.50, 8.50 - «Курьер».

РТР

8.00 - «Вести».
8.15 - «Мануэла». Телесериал.
9.00 - «Вести».
9.15 - «Семейные новости».
9.25 - «Телепузики». Программа для детей.
9.50 - «Местное время».
10.00 - «Вести».
10.30 - «Утро с «Аргументами и фактами».
10.35 - «Крот и зонтик». Мультфильм.
10.45 - «Православный календарь».
10.50 - «Местное время. Дежурная часть».
11.00 - «Вести».
11.15 - Александр Абдулов, Донатас Банионис, Игорь Кваша и Эммануил Виторган в остросюжетном фильме «Живая мишень».
13.00 - «Вести».
13.30 - «Санта-Барбара». Телесериал.
14.30 - «Селеста». Телесериал.

ТРК-ИРКУТСК

15.30 - «Простые истины». Телесериал.

РТР

16.00 - «Вести».
16.30 - «Что хочет женщина». Ток-шоу с Кларой Новиковой и Еленой Яковлевой.
17.00 - «Луиза Фернанда». Телесериал.
17.55 - «Планета КВН».

ТРК-ИРКУТСК

18.25 - «Наша среда». Экологическая программа.
18.40 - «Свое дело» .

РТР

19.00 - Вести».

ТРК-ИРКУТСК

19.30 - «Спорт-клуб».
19.50 - Дневник ярмарки «Сибпродовольствие-2001».
20.10 - «Ключ к успеху». Иркутский район.
20.30 - «Курьер».
20.50 - «Прогноз на завтра».

РТР

21.00 - Премьера. Телесериал «Шальные деньги».
22.00 - «Вести».

ТРК-ИРКУТСК

22.30 - «Курьер».

РТР

22.50 - Вечерний сеанс. Том Беренджер в остросюжетном фильме «Замена».
01.00 - «Вести».
01.30 - «Местное время. Мир сегодня».
01.40 - «Подробности».
01.50 - «Дежурная часть».
02.00 - Последний сеанс. Борис Хмельницкий, Александр Филиппенко, Лариса Удовиченко, Ольга Кабо и Николай Караченцов в приключенческом детективе «Убийство в Саншайн-Менор».
03.35 - «Русское лото» .

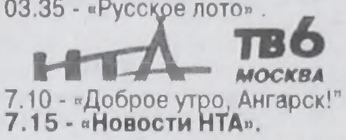

7.10 - «Доброе утро, Ангарск!"
7.15 - «Новости НТА».
7.30 - «Спектр» - программа ОАО АНХК.
7.45 - Юмористическая программа «БИС».
8.20 - ДИСК-канал.
8.55 - Ток-шоу «Я сама» . «Истории с продолжением...»
9.55 - Сериал «Пси-фактор. Избранное».
11.00 - "День за днем".
11.45 - «Новости НТА».
12.00 - "День за днем".
14.00 - Новости.
14.10 - КТВ-6. Джеймс Белуши в фантастическом фильме «Провал во времени».
11.05 - Сериал «Пси-фактор. Избранное».
17.05 - Стильное шоу «ФАSОН».
17.40 - Телемагазин «Спасибо за покупку!"
18.00 - «СВ-шоу». «Вопли Видоплясова».
19.00 - Сериал «Тропиканка».
20.00 - Новости.
20.15 - «НТА-презент».
20.45 - «Новости НТА».
21.00 - «УВД Ангарска сообщает».
21.15 - Дорожный патруль.
21.35 - Музыка.
21.50 - ДИСК-канал с Р.Скворцовым.
22.50 - КТВ-6. Джеймс Белуши в фантастическом фильме «Провал во времени».
00.30 - «Новости НТА».
00.45 - Музыка.
01.00 - Новости дня.
01.30 - Ток-шоу «Я сама» . «Истории с продолжением...»
02.30 - Сериал «Пси-фактор. Избранно.
03.30 - Дорожный патруль.
03.55 - Новости.
04.15 - Сериал «Алло, алло!»
04.55 - ДИСК-канал.
05.30 - КТВ-6. Кристофер Рив в фильме «Смертные грехи».

АКТИС

7.00 - «Утро».
8.00 - "Инопланетяне". Мультсериал.
8.30 - "Еноты". Мультсериал.
9.00 - «Симпсоны". Мультсериал.
9.30 - «Местное время».
9.45 - Программа мультфильмов.
10.30 - Новости.
10.45 - Х/ф «Предсмертный вальс», 2 серия.
12.35 - «Местное время».
13.05 - Х/ф «Месть».
15.00 - Спортивное обозрение.
15.20 - Телемагазин.
15.30 - Новости.
15.45 - «Телеспецназ».
16.00 - «Пляж». Телесериал.
17.00 - «Пароль - «Вечность». Телесериал.
18.00 - «Похоронная команда". Мультсериал.
18.25 - "Инопланетяне". Мультсериал.
19.00 - «Дарма и Грег". Телесериал.
19.30 - «Искренне ваши».
20.00 - «Телезрители выбирают теленовеллу»: «Раузан».
21.00 - «Местное время».
21.15 - Развлекательная программа.
21.45 - «УВД Ангарска сообщает...»
22.00 - «МЭШ». Комедийный сериал.
22.30 - «Симпсоны". Мультсериал.
23.00 - «Пароль - «Вечность». Телесериал.
00.05 - Х/ф «Шпионка».
02.10 - «Местное время».
02.25 - Х/ф «Месть».

АСТ

11.00 - Программа мультфильмов.
11.30 - «Постфактум»
11.45 - «Машина превращений». Телесериал.
12.15 - «Счастливого пути!» Музыкальная программа.
12.35 - Мультипликационный сериал «Приключения Папируса».
13.00 - Научно-популярный сериал «Лики Земли». Фильм 1-й «Поророка на Амазонке».
13.35 - «Истории южных морей». Телесериал.
14.35 - «Чудесные уроки». «Хорошие манеры».
14.40 - Кинематограф XX. Х/ф «Капкан».
16.35 - «Человек и море». Телесериал.
17.00 - Мультипликационный сериал «Приключения Папируса».
17.30 - "Факт".
17.45 - «Люди и горы». Сериал.
18.15 - «Магазин на диване»
18.35 - «Верность любви». Телесериал.
19.35 - Документальный фильм «Вторая действительность».
20.35 - «Машина превращений». Телесериал.
21.05 - Мультсериал «Приключения «Стремянки и Макаронины».
21.35 - Х/ф «ТАСС уполномочен заявить», 4 серия.
23.00 - «За Садовым кольцом».
23.30 - "Факт".
23.45 - «Постфактум»
00.00 - Научно-популярный сериал «Лики Земли». Фильм 1-й «Поророка на Амазонке».
00.35 - «Зов убийцы». Телесериал.

НТВ

8.00 - "Сегодня".
8.35 - Час быка.
8.40 - Впрок.
8.50 - Карданный вал.
9.00 - "Сегодня".
9.15 - Криминал.
9.30 - Впрок.
9.40 - В печать.
9.55 - Час сериала. «Идеальная пара».
11.00 - "Сегодня".
11.25 - Сериал «Любовь и тайны Сансет-Бич».
13.00 - "Сегодня".
13.15 - Наше кино. Х/ф «Разбудите Мухина».
15.00 - "Сегодня".
15.25 - "Среда".
16.00 - "Старый теелвизор".
17.00 - "Сегодня".
17.25 - Сериал «Семнадцать мгновений весны».
18.55 - "Впрок".
19.30 - "Криминал".
19.45 - Футбол. Лига чемпионов. «Милан» (Италия)- «Депортиво» (Испания), 1-й тайм.
21.00 - "Сегодня".
21.30 - Футбол. Лига чемпионов. «Милан» (Италия) - «Депортиво» (Испания), 2-й тайм.
22.35 - Час сериала. «Идеальная пара».
23.45 - "Час быка".
00.00 - "Сегодня".
00.35 - Дневник Лиги чемпионов по футболу.
01.25 - Сериал «За гранью возможного».

ТВ-6

6.45 - "Новости дня".
7.20 - Новости.
7.40 - "Днем за днем".
9.40 - Новости.
10.00 - «Спорт-клуб».
10.20 - КТВ-6. «Перехватчики».
12.00 - Сериал «Пси-фактор. Избранное».
13.00 - "Днем за днем".
15.00 - "Катастрофы недели".
15.55 - Сериал «Тропиканка».
17.00 - ДИСК-канал с Н.Табашниковым.
18.10 - Юмористический сериал «Женаты...с детьми...»
18.50 - Новости.
19.00 - Студия «МОСТ» представляет молодежную программу «Кампус».
19.35 - «ПЕТЕРС поп-шоу» .
20.10 - «От Соседского ИнформБюро».
20.25 - Ток-шоу «Я сама» .»Истории с продолжением...»
21.30 - Новости.
21.50 - «От Соседского ИнформБюро».
22.05 - Новости .
22.20 - Сериал «Пси-фактор. Избранное».
23.25 - Сериал «Алло, алло!»
00.05 - Новости.
00.25 - КТВ-6. Джеймс Белуши в фантастическом фильме «Провал во времени».
02.05 - ДИСК-канал.
02.40 - Дорожный патруль.

ТНТ

7.00 - Мультфильмы.
7.30 - Сериал «Тайный мир Алекс Мак-3».
8.00 - Сериал «Черная бухта».
9.00 - Сериал «Марисоль».
10.00 - «Из жизни женщины».
10.30 - Сериал «Детектив Нэш Бриджес».
11.25 - «Магазин на диване».
11.35 - Фильм «Бегство Плато».
13.30 - «Телемагазин».
14.30 - Сериал «Черная бухта».
15.30 - Мультфильмы.
16.00 - Сериал «Тайный мир Алекс Мак-3».
16.30 - Сериал «Доктор Элинор Бромвелл».
17.30 - Сериал «Прощай, XX век!"
18.00 - Комедия «Я люблю Люси».
18.30 - «Из жизни женщины».
19.00 - «Телекоктейль на троих».
19.25 - «Глобальные новости».
19.30 - Сериал «Детектив Нэш Бриджес».
20.30 - «Сегоднячко».
21.00 - Сериал «Дерзкие и красивые».
21.30 - Комедия «Слишком влюбленная».
23.35 - «Сегоднячко».
23.50 - Ток-шоу «Страсти по Соловьеву».
00.20 - Сериал «Папочка-майор».
00.55 - «Глобальные новости».

СТС

8.00 - Мультипликационный фильм.
8.30 - «Приключения Вуди и его друзей».
9.00 - «Беверли Хиллз 90210».
10.00 - Музыка на СТС.
10.30 - «Мелроуз Плейс».
11.30 - Кино «Челюсти-2».
14.00 - Комедия «Чарльз в ответе».
14.30 - Музыка на СТС.
15.00 - «Северная сторона».
16.00 - «Приключения Вуди и его друзей».
16.30 - «Тасманский дьявол».
17.00 - «Скуби и Скрапи».
17.30 - «Бэтмен».
18.00 - «Рыцарь дорог«.
19.00 - «Частный детектив Магнум».
20.00 - Комедия «Чарльз в ответе».
20.30 - «STAR TREK - звездный путь».
22.00 - Кино «Челюсти - 3».
00.30 - «Добрò против зла».
01.30 - Комедия «Как в кино».
02.05 - Магазин на экране.
02.35 - Магия моды.

Такси «Каприз»
Тел.: 514-999, 914-33
круглосуточно от 20 руб.

Н-Ленино	190 руб.	Усолье	180 руб.
Иркутск-центр	220 руб.	За город	6 руб./км.
Аэропорт	230 руб.		

(462)

Такси «Блюз»
Тел.: 062, 51-44-43
8-я поездка по городу бесплатно.
(536)

ТАКСИ **«Надежное»**
52-76-76
Круглосуточно. Цены низкие.

Иркутск центр	230
Иркутск аэропорт	250

ЧЕТВЕРГ, 15 марта

ОРТ

7.00 - Телеканал «Доброе утро».
10.00 - Новости.
10.15 - «Воздушные замки». Сериал.
11.15 - «Кто хочет стать миллионером?" Телеигра.
12.15 - Сериал «Все путешествия команды Кусто». «Легенда «Калипсо».
12.45 - История одного шедевра. К.Брюллов. «Всадница».
13.00 - Новости.
13.15 - Телеканал «Добрый день».
14.10 - Комедия «Безумный день инженера Баркасова». 1-я серия.
15.20 - Человек и закон.
16.00 - Новости.
16.20 - Программа «100%».
16.45 - До шестнадцати и старше.
17.20 - Мультсериал «Покемон».
17.45 - Веселые истории в журнале «Ералаш».
17.55 - «Воздушные замки». Сериал.
19.00 - Вечерние новости (с сурдопереводом).
19.15 - Сериал «Все путешествия команды Кусто». «Великий поход лангустов».
19.45 - Здесь и сейчас.
19.55 - А.Гордон и В.Соловьев в программе «Процесс».
20.40 - Игорь Ливанов и Константин Хабенский в фильме «Империя под ударом: хлыст».
21.45 - Спокойной ночи, малыши!
22.00 - Время. Информационный канал.
22.50 - Олег Борисов и Лидия Федосеева-Шукшина в комедии «По главной улице с оркестром».

ТРК-ИРКУТСК

7.00 - «Новый день».
7.50, 8.50 - «Курьер».

РТР

8.00 - «Вести».
8.15 - «Мануэла». Телесериал.
9.00 - «Вести».
9.15 - «Семейные новости».
9.25 - «Телепузики». Программа для детей.
9.50 - «Местное время».
10.00 - «Вести».
10.30 - «Открытая таможня».
10.45 - «Православный календарь».
10.50 - «Местное время. Дежурная часть».
11.00 - «Вести».
11.15 - Борис Хмельницкий, Александр Филиппенко, Лариса Удовиченко, Ольга Кабо и Николай Караченцов в приключенческом детективе «Убийство в Саншайн-Менор».
12.45 - Сатирический киножурнал «Фитиль».
13.00 - «Вести».
13.30 - «Санта-Барбара». Телесериал.
14.30 - «Селеста». Телесериал.

ТРК-ИРКУТСК

15.30 - «Простые истины». Телесериал.

РТР

16.00 - «Вести».
16.30 - «Что хочет женщина». Ток-шоу с Кларой Новиковой и Еленой Яковлевой.
17.00 - «Луиза Фернанда». Телесериал.
17.55 - «10 лет «Джентльмен-шоу».

ТРК-ИРКУТСК

18.25 - «Спорт - клуб» .
18.45 - «Душа останется чиста...» Памяти художника Галины Новиковой.

РТР

19.00 - «Вести».

ТРК-ИРКУТСК

19.30 - «Регион 38».
19.40 - «Неспешный разговор» г.Усть-Илимск.
19.55 - «Вуз с именем Ангарская государственная техническая академия».
20.05 - Дневник ярмарки «Сибпродовольствие-2001».
20.30 - «Курьер».
20.50 - «Прогноз на завтра».

РТР

21.00 - Премьера. Телесериал «Шальные деньги».
22.00 - «Вести».

ТРК-ИРКУТСК

22.30 - «Курьер».

РТР

22.50 - Вечерний сеанс. Александр Домогаров, Владимир Ильин и Марина Могилевская в фильме «Синдикат киллеров» из цикла «Марш Турецкого». 1-я серия .
00.25 - Премьера. «Откройте, милиция!» Док.сериал.
01.00 - «Вести».
01.30 - «Местное время. Мир сегодня».
01.40 - «Подробности».
01.50 - «Дежурная часть».
02.00 - Последний сеанс. Хоакин Феникс в психологическом детективе «Мишени».

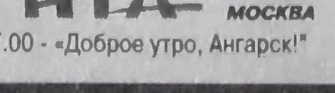

7.00 - «Доброе утро, Ангарск!"
7.05 - «Новости НТА».
7.20 - «УВД Ангарска сообщает».
7.40 - ДИСК-канал.
8.15 - Юмористическое программа «Наши любимые животные».
8.55 - Церемония вручения музыкальных призов «Brit. awards».
11.00 - "День за днем".
11.45 - «УВД Ангарска сообщает».
12.00 - "День за днем".
14.00 - «Новости НТА».
14.10 - КТВ-6. Кристофер Рив в фильме «Смертные грехи».
11.05 - Сериал «Пси-фактор. Избранное».
17.05 - «УВД Ангарска сообщает».
17.20 - Музыка.
17.30 - Юмористическая программа «БИС».
18.00 - Ток-шоу «Я сама» . «Истории с продолжением...»
19.00 - Сериал «Тропиканка».
20.00 - Новости.
20.15 - «НТА-презент».
20.45 - «Новости НТА».
21.00 - «Народный контроль». НТА-2001 г.
21.10 - Стильное шоу «ФАSОН».
21.45 - ДИСК-канал с О.Кушанашвили.
23.00 - КТВ-6. Кристофер Рив в фильме «Смертные грехи».
00.45 - «Новости НТА».
01.00 - Новости дня.
01.30 - Церемония вручения музыкальных призов «Brit. awards».
03.30 - Дорожный патруль.
03.50 - Новости.
04.10 - Сериал «Алло, алло!»
04.50 - ДИСК-канал.
05.25 - КТВ-6. Б.Щербаков, В.Тихонов в фильме «Авантюра».

АКТИС

7.00 - «Утро».
8.00 - "Инопланетяне". Мультсериал.
8.30 - "Еноты". Мультсериал.
9.00 - «Симпсоны". Мультсериал.
9.30 - «Местное время».
9.45 - «УВД Ангарска сообщает».
10.00 - Программа мультфильмов.
10.30 - Х/ф «Двойная игра».
12.35 - «Местное время».
12.50 - «УВД Ангарска сообщает».
13.05 - Х/ф «Банда с Лавендер-Хилл».
14.45 - «Несчастный случай».
15.20 - Телемагазин.
15.30 - Новости.
15.45 - Телеспецназ.
16.00 - «Пляж». Телесериал.
17.00 - «Пароль - «Вечность». Телесериал.
18.00 - «Похоронная команда». Мультсериал.
18.25 - "Инопланетяне". Мультсериал.
19.00 - «Дарма и Грег». Телесериал.
19.30 - «Искренне ваши».
20.00 - «Телезрители выбирают теленовеллу»: «Луз Мария».
21.00 - «Местное время».
21.30 - «Обозрение».
22.00 - «МЭШ». Комедийный сериал.
22.30 - «Симпсоны". Мультсериал.
23.00 - «Пароль - «Вечность». Телесериал.
00.05 - Х/ф «Яд».
02.05 - «Местное время».
02.20 - Х/ф «Банда с Лавендер-Хилл».

АСТ

11.00 - Программа мультфильмов.
11.30 - «Постфактум».
11.45 - «Машина превращений». Телесериал.
12.15 - «Счастливого пути!» Музыкальная программа.
12.35 - Мультсериал «Приключения Папируса».
13.00 - Научно-популярный сериал «Лики Земли». Фильм 1-й «Поророка на Амазонке».
13.35 - «Истории южных морей». Телесериал.
14.35 - «Чудесные уроки». «Откуда музыка берется».
14.50 - «Дом актера». «С любимыми не расставайтесь...»
15.35 - «А.Розенбаум в БКЗ «Октябрьский».
16.35 - «Человек и море». Телесериал.
17.00 - Мультсериал «Приключения Папируса».
17.30 - "Факт".
17.45 - «Люди и горы». Сериал.
18.15 - «Магазин на диване».
18.35 - «Верность любви». Телесериал.
19.15 - «Счастливого пути!» Музыкальная программа.
19.35 - Документальный фильм «Вторая действительность».
20.35 - «Машина превращений». Телесериал.
21.05 - Мультсериал «Приключения Стремянки и Макаронины".
21.35 - Х/ф «ТАСС уполномочен заявить», 5 серия.
23.00 - «Планета Х». Молодежная познавательно-развлекательная программа.
23.30 - "Факт".
23.45 - «Постфактум»
00.00 - Научно-популярный сериал «Лики Земли». Фильм 1-й «Поророка на Амазонке».
00.35 - «Зов убийцы». Телесериал.

НТВ

8.00 - "Сегодня".
8.45 - Час быка.
8.50 - Карданный вал.
9.00 - "Сегодня".
9.15 - Криминал.
9.30 - Впрок.
9.40 - В печать.
9.55 - Час сериала. «Идеальная пара».
11.00 - "Сегодня".
11.25 - Сериал «Любовь и тайны Сансет-Бич».
13.00 - "Сегодня".
13.25 - Наше кино. Х/ф «Собака на сене», 1 серия.
15.00 - "Сегодня".
15.25 - "Путешествия натуралиста".
16.00 - "Старый теелвизор".
17.00 - "Сегодня".
17.25 - Сериал «Семнадцать мгновений весны».
18.55 - "Впрок".
19.25 - Мир кино. Х/ф «Один в поле воин».
21.00 - "Сегодня".
21.35 - Час сериала. «Идеальная пара».
22.45 - "Независимое расследование".
23.40 - "Тушите свет".
00.00 - "Сегодня".
00.25 - "Герой дня".
00.50 - "Криминал".
01.00 - Футбол. Лига чемпионов. «Спартак»(Москва, Россия) - «Лион» (Франция).
03.10 - Дневник Лиги чемпионов по футболу.

ТВ-6

6.30 - «От Соседского ИнформБюро».
6.45 - "Новости дня".
7.20 - Новости.
7.40 - "Днем за днем".
9.40 - Новости.
10.00 - «От Соседского ИнформБюро».
10.15 - КТВ-6. Джеймс Белуши в фантастическом фильме «Провал во времени».
11.55 - Сериал «Пси-фактор. Избранное».
13.00 - "Днем за днем".
14.40 - Стильное шоу «ФАSОН».
15.20 - «ПЕТЕРС поп-шоу» .
15.55 - Сериал «Тропиканка».
17.00 - ДИСК-канал с Р.Скворцовым.
18.10 - Юмористический сериал «Женаты:..с детьми..."
18.50 - Новости.
19.00 - Юмористическая программа «Наши любимые животные».
19.35 - «ПЕТЕРС поп-шоу» .
20.10 - Новости.
20.20 - Церемония вручения музыкальных призов «Brit. awards».
21.30 - Новости.
21.50 - Церемония вручения музыкальных призов «Brit. awards».
22.40 - Новости.
22.58 - Сериал «Алло, алло!"
23.40 - Новости.
00.00 - КТВ-6. Кристофер Рив в фильме «Смертные грехи».
01.45 - ДИСК-канал.
02.20 - Дорожный патруль.

ТНТ

7.00 - Мультфильмы.
7.30 - Сериал «Тайный мир Алекс Мак-3».
8.00 - Сериал «Тридцать случаев майора Земана».
9.00 - Сериал «Марисоль».
10.00 - «Из жизни женщины».
10.30 - Сериал «Детектив Нэш Бриджес».
11.25 - «Магазин на диване».
11.35 - «Слишком влюбленная». Х/ф.
13.30 - «Телемагазин».
14.30 - Сериал «Тридцать случаев майора Земана».
15.30 - Мультфильмы.
16.00 - Сериал «Тайный мир Алекс Мак-3».
16.30 - Сериал «Доктор Элинор Бромвелл».
17.30 - Сериал «Прощай, XX век!"
18.00 - Комедия «Я люблю Люси».
18.30 - «Из жизни женщины».
19.00 - Авторская программа И.Губермана.
19.25 - «Глобальные новости».
19.30 - Сериал «Детектив Нэш Бриджес».
20.30 - «Сегоднячко».
21.00 - Сериал «Дерзкие и красивые».
21.30 - Фантастика «Аккумулятор».
23.45 - «Сегоднячко».
00.00 - Ток-шоу «Страсти по Соловьеву».
00.30 - Сериал «Папочка-майор».
01.05 - «Глобальные новости».

СТС

8.00 - Мультипликационный фильм.
8.30 - «Приключения Вуди и его друзей».
9.00 - «Беверли Хиллз 90210».
10.00 - Музыка на СТС.
10.30 - «Мелроуз Плейс».
11.30 - Кино «Челюсти - 3».
14.00 - Комедия «Чарльз в ответе».
14.30 - Музыка на СТС.
15.00 - «Северная сторона».
16.00 - «Приключения Вуди и его друзей».
16.30 - «Тасманский дьявол».
17.00 - «Скуби и Скрапи».
17.30 - «Бэтмен».
18.00 - «Рыцарь дорог».
19.00 - «Частный детектив Магнум».
20.00 - Комедия «Чарльз в ответе».
20.30 - «STAR TREK - звездный путь».
22.00 - Кино «Челюсти: реванш».
00.05 - Музыка на СТС.
00.30 - Мировой реслинг.
01.30 - Комедия «Как в кино».
02.05 - Магазин на экране.
02.35 - Видеомода.

ЗДОРОВЬЕ В ВАШИХ РУКАХ

КАЧЕСТВЕННЫЙ ПРОДУКТ ПИТАНИЯ - ЗАЛОГ ВАШЕГО **прекрасного самочувствия**

МАГАЗИН **"ОСЕНЬ"**

Ост. тр. № 5, 6 "Радуга". 92 кв-л, д. 10, тел. 53-01-12.

Работаем круглосуточно.

- Наша философия - безопасность здоровья покупателя.
- **Работа с лучшими, надежными, проверенными временем поставщиками.**
- Постоянный контроль за работой магазина контролирующих органов: торговым комитетом, СЭС, ветеринарным надзором, торговой группой УВД, налоговой инспекцией.
- **Контроль за качеством продуктов персоналом магазина.**
- Надежная работа холодильного оборудования.
- **Соблюдение ГОСТов, стандартов, правил торговли.**

МЫ ГАРАНТИРУЕМ КАЧЕСТВО ПРОДАВАЕМЫХ ПРОДУКТОВ ПИТАНИЯ.

(1338)

САЛОН ВИДЕОТЕХНИКИ

Гарантия на все товары

Большой спектр товаров фирмы PANASONIC:

телевизоры
видеомагнитофоны
видеоплейеры
муз. центры
телефоны
радиотелефоны

Техника фирм Samsung, Orion, JVC, LG.

Мы ждем вас без выходных:
к/т "Победа", с 10 до 20 ч., тел. 52-70-23;
маг. "Золотой улей", пр.К.Маркса,23, т. 52-62-29.

Бесплатная доставка

(1300)

Коллекция 2001 года

Широкий выбор ОБУВИ

элегантной и качественной - для всех.

ТД "Баргузин", пав. № 57.

АЭРОБИКА
ТРЕНАЖЕРЫ
САУНА

22 мрн, роддом, 1 этаж.
Тел. 56-28-23.

(462)

№4783

Ангарский экономико-юридический колледж

производит набор на ПОДГОТОВИТЕЛЬНЫЕ КУРСЫ

на базе 9 и 11 классов по специальностям:

ЮРИСТ, ПРОГРАММИСТ, ЭКОНОМИСТ.

Ленинградский пр-т, 6 (Учебный центр ОАО АНХК), корпус Б, каб. 311.

Вопросы по тел.: 6-39-20.

57-77-87

ГВОЗДИ от 12.50 руб./кг

строительные

Ремонтно-строительные работы

Лицензия.

МЕБЕЛЬ

С праздником 8 МАРТА

КОРПУСНАЯ

●Гарнитур спальный	14500 руб.
●Детская комната	14300 руб.
●Гарнитур кухонный	7000 руб.
●Обеденная группа	1700 руб.

●Столы письменные, компьютерные, TV

МЯГКАЯ МЕБЕЛЬ

в ассортименте от 2800 до 21000 руб.

Большой выбор мебельных тканей

ОРТОПЕДИЧЕСКИЕ МАТРАЦЫ Россия, гигиенический сертификат

Бесплатная доставка, скидка пенсионерам 3%, кредит 4 месяца

ТЦ "Ангарский", 1 зал, 13, 15 пав-ны | Рынок ДСК («шанхайка»), продзал, пав. № 77

СТЕКЛО

низкие цены (резка бесплатно), доставка, установка (лоджии, теплицы).

Скидки.

Адрес: 178 кв-л, гимназия № 1, вахта. Тел.диспетчера 3-49-37 с 10 до 19 часов.

ТОМСКИЙ ЭКОНОМИКО-ЮРИДИЧЕСКИЙ ИНСТИТУТ

Лицензия № 16-108 от 27.05.97 г.
Государственная аккредитация

Факультеты:

Юридический
Экономический

Стоимость обучения:
по дневной форме — 10 тыс.руб. за 1 год
по заочной форме — 7 тыс.руб. за 1 год
Продолжительность обучения зависит от уровня предыдущего образования

Адрес: 634050, Томск, Московский тракт, 2-г (Университетская роща). Тел. (3822) 410-737. Тел. в Ангарске: 4-46-21, 54-36-71 после 18 часов.

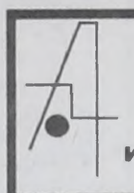

ПРЕДПРИЯТИЕ АЗСА

изготовит и установит:

Тел.: 98-86-96, 98-80-60.

двери металлические,
решетки на окна,
лоджии и балконы,
ворота гаражные различного исполнения,
каркасы теплиц под пленку

(836)

магазин "ОКТЯБРЬСКИЙ"
Т. 6-89-50

КЕРАМИЧЕСКАЯ ПЛИТКА
САНФАЯНС
САНТЕХНИКА
Европейское качество
доступные цены

(908)

УСЛУГИ

- Ремонт телевизоров. Гарантия. Тел.: 517-034, 52-75-18.

ПЯТНИЦА, 16 марта

ОРТ

7.00 - Телеканал «Доброе утро».
10.00 - Новости.
10.15 - «Воздушные замки». Сериал.
11.15 - Игорь Ливанов и Константин Хабенский в фильме «Империя под ударом: Хлыст».
12.15 - Сериал «Все путешествия команды Кусто». «Великий поход лангустов».
12.45 - История одного шедевра.
13.00 - Новости.
13.15 - Телеканал «Добрый день».
14.15 - Комедия «Безумный день инженера Баркасова». 2-я серия.
15.25 - «Смехопанорама» Евгения Петросяна.
16.00 - Новости.
16.20 - Страна чудес. Арабские приключения в фильме «Синдбад и око тигра».
17.55 - «Воздушные замки». Сериал.
19.00 - Вечерние новости (с сурдопереводом).
19.15 - «С легким паром!» В гостях у Михаила Евдокимова.
19.45 - Здесь и сейчас.
19.55 - Спасатели. Экстренный вызов.
20.30 - Вкусные истории.
20.40 - Поле чудес.
21.45 - Спокойной ночи, малыши!
22.00 - Время. Информационный канал.
22.55 - Исполнение желаний в роматическом фильме «Принцесса Карабу».

ТРК-ИРКУТСК

7.00 - «Новый день».
7.50, 8.50 - «Курьер».

РТР

8.00 - «Вести».
8.15 - «Мануэла». Телесериал.
9.00 - «Вести».
9.15 - «Семейные новости».
9.25 - «Телепузики».
9.50 - «Местное время».
10.00 - «Вести».
10.30 - «Тысяча и один день».
10.45 - «Православный календарь».
10.50 - «Местное время. Дежурная часть».
11.00 - «Вести».
11.15 - Александр Домогаров, Владимир Ильин и Марина Могилевская в в фильме «Синдикат киллеров» из цикла «Марш Турецкого».
12.40 - Сатирический киножурнал «Фитиль».
13.00 - «Вести».
13.30 - «Санта-Барбара». Телесериал.
14.30 - «Селеста». Телесериал.

ТРК-ИРКУТСК

15.30 - «Простые истины». Телесериал.

РТР

16.00 - «Вести».
16.30 - «Что хочет женщина». Ток-шоу с Кларой Новиковой и Еленой Яковлевой.
17.00 - «Луиза Фернанда». Телесериал.
17.55 - Приключенческий художественный фильм «Затерянный мир. Встреча с шаманом».
19.00 - «Вести».

ТРК-ИРКУТСК

19.30 - «Музыкальный презент».
19.40 - «Иркутское время».
20.15 - «Прогноз на завтра».
20.30 - «Курьер».

РТР

21.00 - Премьера. Телесериал «Шальные деньги» (Бразилия) .
22.00 - «Вести».

ТРК-ИРКУТСК

22.30 - «Послесловие».
22.40 - «Прогноз на завтра».

РТР

22.50 - Вечерний сеанс. Инара Слуцка, Алексей Гуськов, Анатолий Ромашин и Владимир Ильин в криминальной драме «Волкодав».
00.50 - Последний сеанс. Премьера. Дени Де Вито, Бетт Мидлер и Джемми Ли Кертис в «черной» комедии «Утопим Мону».
02.35 - «И дольше века...» Документально-публицистическая программа Владимира Молчанова. Майя Плисецкая.
03.20 - «Дежурная часть».
03.30 - «Горячая десятка».

НТА ТВ6 МОСКВА

7.00 - «Доброе утро, Ангарск!"
7.05 - «Новости НТА».
7.20 - «Народный контроль». НТА-2001 г.
7.30 - Стильное шоу «ФАSOH».
8.00 - Юмористическая программа «БИС».
8.30 - «Народный контроль». НТА-2001 г.
8.40 - «Новости НТА».
8.55 - Музыка.
9.00 - Премьера! КТВ-6. Боевик «Последний круиз».
11.00 - "День за днем".
11.45 - Дорожный патруль.
12.00 - "День за днем".
14.00 - Новости.
14.10 - КТВ-6. Б.Щербаков, В.Тихонов в фильме «Авантюра».
10.50 - Телемагазин «Спасибо за покупку!"
16.00 - Вкусная передача «Пальчики оближешь».
16.30 - «Х-ФАКТОР».
17.05 - Церемония вручения музыкальных призов «Brit. awards».
19.00 - Сериал «Тропиканка».
20.00 - Новости.
20.15 - «НТА-презент».
20.45 - «Новости НТА».
21.00 - Дорожный патруль.
21.15 - Юмористическая программа «Наши любимые животные».
21.45 - ДИСК-канал с Аней, Кариной и Женей.
23.00 - КТВ-6. Б.Щербаков, В.Тихонов в фильме «Авантюра».
00.45 - «Новости НТА».
01.00 - Новости дня.
01.30 - Премьера! КТВ-6. Боевик «Последний круиз».
03.30 - Новости.
03.50 - Дорожный патруль.
04.05 - Премьера! КТВ-6. Лара Флинн Бойл в фильме «Клубное общество».

АКТИС

7.00 - «Утро».
8.00 - "Инопланетяне". Мультсериал.
8.30 - "Еноты". Мультсериал.
9.00 - «Симпсоны". Мультсериал.
9.30 - «Местное время».
9.45 - «Случайный свидетель».
10.30 - Новости.
10.45 - Х/ф «Яд».
12.35 - «Местное время».
13.05 - Х/ф «Тайна песчаного острова».
15.20 - Телемагазин.
15.30 - Новости.
15.45 - Телеспецназ.
16.00 - «Пляж». Телесериал.
17.00 - «Пароль - «Вечность». Телесериал.
18.00 - «Похоронная команда". Мультсериал.
18.25 - "Инопланетяне". Мультсериал.
19.00 - «Дарма и Грег". Телесериал.
19.30 - «Искренне ваши».
20.00 - «Телезрители выбирают теленовеллу»: «Милагрос».
21.00 - «Местное время».
21.30 - «Обозрение».
22.00 - «МЭШ». Комедийный сериал.
22.30 - «Симпсоны". Мультсериал.
23.35 - Д/ф «...и тогда я выстрелил».
00.25 - Х/ф «Золотое дно».
02.25 - «Местное время».
02.40 - Х/ф «Тайна песчаного острова».

АСТ

11.00 - Программа мультфильмов.
11.30 - «Постфактум».
11.45 - «Машина превращений». Телесериал.
12.15 - «Счастливого пути!» Музыкальная программа.
12.35 - Мультсериал «Приключения Папируса».
13.00 - Научно-популярный сериал «Лики Земли». Фильм 2-й «По Сахаре».
13.35 - «Истории южных морей». Телесериал.
14.35 - «Чудесные уроки». «В мире слов».
14.50 - Кинематограф XX. Х/ф «Вагон второго класса».
15.55 - «Старые знакомые». Н.Бабкина.
16.35 - «Человек и море». Телесериал.
17.00 - Мультсериал «Приключения Папируса».
17.30 - "Факт".
17.45 - «Люди и горы». Сериал.
18.15 - «Магазин на диване».
18.35 - «Верность любви». Телесериал.
19.15 - «Счастливого пути!» Музыкальная программа.
19.35 - Документальный фильм «Вторая действительность».
20.35 - «Машина превращений». Телесериал.
21.05 - Мультсериал «Приятного аппетита...»
21.35 - Х/ф «ТАСС уполномочен заявить», 6 серия.
23.00 - «Страна моя».
23.30 - "Факт".
23.45 - «Постфактум»
00.00 - Научно-популярный сериал «Лики Земли». Фильм 2-й «По Сахаре».
00.35 - «Зов убийцы». Телесериал.

НТВ

8.00 - "Сегодня".
8.45 - Час быка.
8.50 - Карданный вал.
9.00 - "Сегодня".
9.15 - Криминал.
9.30 - Впрок.
9.40 - В печать.
9.55 - Час сериала. «Идеальная пара».
11.00 - "Сегодня".
11.25 - Сериал «Любовь и тайны Сансет-Бич».
13.00 - "Сегодня".
13.25 - Наше кино. Х/ф «Собака на сене» 2 серия.
15.00 - "Сегодня".
15.25 - «Улица Сезам».
16.00 - "Старый телевизор".
17.00 - "Сегодня".
17.25 - Фильм о фильме. «Семнадцать мгновений весны - 25 - лет спустя», 1,2 серии.
19.35 - "Впрок".
19.45 - "Криминал".
20.00 - Телеигра «О, счастливчик!"
21.00 - "Сегодня".
21.30 - Мир кино. Х/ф «Огненный дождь».
00.00 - "Сегодня".
00.35 - "Тушите свет".
00.50 - "Женский взгляд".
01.25 - Премьера НТВ. Х/ф «Любовные похождения Шерли Валентайн».

ТВ-6

6.45 - "Новости дня".
7.20 - Новости.
7.40 - "Днем за днем".
9.40 - Новости.
10.00 - КТВ-6. Кристофер Рив в фильме «Смертные грехи».
11.45 - Сериал «Алло, алло!»
12.25 - "Днем за днем".
14.20 - «Star старт».
14.50 - Юмористическая программа «БИС».
15.20 - Сериал «Тропиканка».
16.25 - ДИСК-канал с О. Кушанашвили.
17.35 - Юмористический сериал «Женаты...с детьми..."
18.10 - Стильное шоу «ФАSOH».
18.50 - Новости.
19.00 - «ПЕТЕРС поп-шоу» .
19.35 - Премьера! КТВ-6. Боевик «Последний круиз».
21.30 - Новости.
21.50 - Новости.
22.05 - Сериал «Алло, алло!"
22.45 - КТВ-6. Б.Щербаков, В.Тихонов в фильме «Авантюра».
00.25 - Новости.
00.45 - ДИСК-канал.
01.20 - Дорожный патруль.

ТНТ

7.00 - Мультфильм «Белая цапля».
7.30 - Сериал «Тайный мир Алекс Мак-3».
8.00 - Сериал «Тридцать случаев майора Земана».
9.00 - Сериал «Марисоль».
10.00 - «Из жизни женщины».
10.30 - Сериал «Детектив Нэш Бриджес».
11.25 - «Магазин на диване».
11.35 - Фильм «Аккумулятор».
13.30 - «Телемагазин».
14.30 - Сериал «Тридцать случаев майора Земана».
15.30 - Мультфильм «Белая цапля».
16.00 - Сериал «Тайный мир Алекс Мак-3».
16.30 - Сериал «Доктор Элинор Бромвелл».
17.30 - Сериал «Прощай, XX век!"
18.00 - Комедия «Я люблю Люси».
18.30 - «Из жизни женщины».
19.00 - «Кино, кино, кино».
19.25 - «Глобальные новости».
19.30 - Сериал «Земля. Последний конфликт».
20.30 - «Сегоднячко».
21.00 - Сериал «Дерзкие и красивые».
21.30 - «Телекоктейль на троих».
22.05 - «Русский боевик». «Бандитский Петербург«.
23.20 - «Сегоднячко».
23.35 - «Первые лица».
00.05 - «Глобальные новости».
00.10 - Драма «Последний остров».

СТС

8.00 - Мультипликационный фильм.
8.30 - «Приключения Вуди и его друзей».
9.00 - «Беверли Хиллз 90210».
10.00 - Музыка на СТС.
10.30 - «Мелроуз Плейс».
11.30 - Кино «Челюсти: реванш».
13.30 - Видеомода.
14.00 - Комедия «Чарльз в ответе».
14.30 - Музыка на СТС.
15.00 - «Северная сторона».
16.00 - «Приключения Вуди и его друзей».
16.30 - «Тасманский дьявол».
17.00 - «Скуби и Скрапи».
17.30 - «Бэтмен».
18.00 - «Рыцарь дорог«.
19.00 - «Частный детектив Магнум».
20.00 - Комедия «Чарльз в ответе».
20.30 - «STAR TREK - звездный путь».
22.00 - Комедия «Полицейский и бандит-2».
00.30 - «Осторожно, модерн-2».
01.00 - Кино «Марни».
04.00 - Магазин на экране.

СУББОТА, 17 марта

ОРТ

9.00 - Новости.
9.20 - Программа «100%».
9.50 - Мультсеанс.
10.10 - Семейная комедия «Альф».
10.40 - Играй, гармонь любимая!
11.10 - Смак.
11.30 - «Смехопанорама» Евгения Петросяна.
12.10 - Дневной киносеанс. Георгий Юматов в детективе «Один из нас».
14.00 - Здоровье.
14.45 - «Русский экстрим». Джеймс Бонд отдыхает.
15.15 - Седьмое чувство.
16.00 - Новости (с сурдопереводом).
16.10 - Сериал «Китайский городовой».
17.05 - «Дисней клуб»: «Все о Микки Маусе».
17.35 - «Героиновая война». Спецрепортаж.
18.00 - Музыкальная программа.
18.20 - В мире животных.
19.00 - Вечерние новости (с сурдопереводом).
19.15 - «Серебряный шар». Ведущий В.Вульф.
20.10 - Великие сыщики. Лейтенант Коломбо в детективе «Темная лошадка».
22.00 - Время.
22.40 - Опасный инстинкт в боевике «Робокоп».

ТРК-ИРКУТСК

8.00 - «Курьер».
8.30 - «Утро начинается...»

РТР

9.25 - «Диалоги о рыбалке».
9.50 - «Золотой цыпленок». Художественный фильм.
11.05 - «Путаница». Мультфильм.
11.10 - «Золотой ключ».
11.30 - «Телепузики». Программа для детей.
12.00 - «Доброе утро, страна».
12.45 - «Сто к одному». Телеигра.
13.35 - Сам себе режиссер.
14.05 - Журнал видеокомиксов «Каламбур».
14.35 - «Почта РТР».
15.00 - «Комиссар Рекс». Телесериал.
16.00 - «Вести».
16.20 - Дневной сеанс. Марина Ладынина, Вера Васильева, Борис Андреев и Владимир Дружников в фильме «Сказание о земле Сибирской».

ТРК-ИРКУТСК

18.00 - «Семейный альбом». Театральная семья Любови и Андрея Калиниченко.
18.30 - «Вуз с именем - Ангарская государственная техническая академия». Передача 2-я.
18.40 - «Счастливый конверт».

РТР

20.00 - Моя семья. «Измена в понимании мужчин и женщин».
21.00 - Приключенческий художественный фильм «Затерянный мир.
22.00 - «Вести в субботу».
22.50 - «Городок» - Ретро». Развлекательная программа.
23.30 - Вечерний сеанс. Ким Бейсингер в боевике «Карен Маккой - это серьезно».
01.30 - Чемионат мира по автогонкам в классе «Формула-1». Гран-При Малайзии. Квалификация. Передача из Куала-Лумпур.
02.40 - Анна Самохина, Анатолий Равикович и Александр Лыков в эротической комедии «Страсти по Анжелике».
04.05 - Последний сеанс. Шерелин Фенн в мелодраме «Скольжение».

НТА ТВ6 МОСКВА

7.00 - «Доброе утро, Ангарск!"
7.05 - «Новости НТА».
7.20 - Юмористическое шоу «АМБА-ТВ».
7.50 - «Витаминка». НТА-2001 г.
8.00 - Телевизионный выпуск газеты «Пирамида».
8.05 - «Новости НТА».
8.20 - Сериал «Самые громкие преступления XX века». «Бостонское ограбление», «Сталин и бойня в Катынском лесу».
9.25 - Программа Марка Финли «Надежда для поколения третьего тысячелетия» Передача 8.
10.00 - Премьера! КТВ-6. Боевик «Операция отряда «Дельта».
12.00 - КТВ-6. Л.Орлова в комедии «Весна».
13.45 - Телевизионный выпуск газеты «Пирамида».
13.50 - «Новости НТА».
14.00 - Ваша музыка. Витас.
14.55 - ДИСК-канал «Крутятся диски».
15.35 - «Про любовь».
11.10 - "Театральный понедельник".
16.45 - Вкусная передача «Пальчики оближешь».
17.20 - "Без вопросов".
17.45 - Телемагазин «Спасибо за покупку!"
18.00 - Новости.
18.15 - Стильное шоу «ФАSOН».
18.55 - Юмористическая программа «Наши любимые животные».
19.25 - Телевизионный выпуск газеты «Пирамида».
19.30 - «НТА-презент».
19.40 - СВ-шоу. «Вопли Видоплясова».
20.40 - Ток-шоу «Я сама» . «Истории с продолжением..."
21.45 - КТВ-6. Александр Лазарев-мл. в фильме «Приятель покойника».
23.40 - Дорожный патруль. Расследование.
00.00 - Скандалы недели.
01.00 - Новости дня.
01.15 - Премьера! КТВ-6. Боевик «Операция отряда «Дельта».
03.10 - КТВ-6. Фильм-катастрофа «Лавина».
05.10 - Дорожный патруль.
05.25 - Кино без границ. «Кислотный дом».

АКТИС

8.00 - «Утро».
9.30 - "Инопланетяне". Мультсериал.
10.00 - «Симпсоны". Мультсериал.
10.30 - Мир спорта глазами «Жиллетт».
11.00 - Монитор.
11.20 - Х/ф «Золотое дно».
13.30 - Д/ф «Любить по-королевски».
14.30 - «Местное время».
14.45 - Анатомия зла.
15.15 - Х/ф «Через тернии к звездам» ,1 серия.
17.00 - Метро.
17.20 - «Похоронная команда". Мультсериал.
17.40 - "Инопланетяне". Мультсериал.
18.15 - «Искренне ваши».
18.45 - Несчастный случай.
19.15 - Х/ф «Игра смерти».
21.30 - «Обозрение».
22.00 - «Стремный городок». Мультсериал.
22.30 - «Ее звали Никита». Телесериал.
23.30 - Х/ф «Небоскреб».
01.35 - Х/ф «Номер шестнадцать».
03.45 - Ночной музыкальный канал.

АСТ

11.05 - Мультфильм «Медвежонок».
11.15 - «Молодые дарования». Концерт учащихся музыкальных школ России и Украины.
11.45 - Фильм - детям. Х/ф «Приключения рыжего Майкла».
13.10 - «За Садовым кольцом»
13.35 - «Без рецепта». «Игромания».
14.00 - Старая добрая кинокомедия. Х/ф «Человек в футляре».
15.35 - «Вас приглашает А. Солодуха».
16.00 - Научно-популярный сериал о Лувре. «Самый большой музей мира». Фильм 9-й «Театр и страсть, или Свеченто и «Золотой век» Испании».
16.55 - «Прекрасный мир моды».
17.00 - «Волшебный микрофон». Развлекательная музыкальная детская программа.
17.30 - "Факт".
17.50 - «Гербы России». Герб Суздаля.
18.00 - Научно-популярный сериал «Путеводитель для гурманов». «За кулисами традиционного торгового дома Дэлмайер».
18.30 - Экран приключенческого фильма. Х/ф «Король масок».
19.50 - «Мир ислама».
20.15 - Мультипликационный фильм «Полет на Луну».
20.45 - «Документальный экран». Ведущий А. Шемякин.
21.35 - Х/ф «Дом, который построил Свифт», 1 серия.
22.55 - «Прекрасный мир моды».
23.00 - «Алло, Россия!»
23.30 - "Факт".
23.50 - Мировой кинематограф. Художественный фильм «Скупой».

НТВ

9.00 - "Улица Сезам".
9.30 - Сериал «Закон джунглей».
10.05 - Телеигра «О, счастливчик!"
11.00 - "Сегодня".
11.50 - Криминал. Чистосердечное признание.
12.20 - "Интересное кино".
13.00 - "Сегодня".
13.20 - "Полундра".
13.50 - "Путешествия натуралиста".
14.25 - "Женский взгляд".
15.00 - Наше кино. Х/ф «Меченый атом».
17.00 - "Сегодня".
17.25 - "Свидетель века".
17.45 - Дог-шоу "Я и моя собака".
18.25 - Сериал «"Новые приключения Никиты"».
19.30 - "Один день".
20.00 - Телеигра «О, счастливчик!"
21.00 - "Сегодня".
21.30 - "Глас народа".
22.55 - Сериал «Улицы разбитых фонарей».
00.00 - "Сегодня".
00.45 - "Итого".
01.15 - Сериал «За гранью возможного».
03.10 - "Антропология".

ТВ-6

9.00 - "Новости дня".
9.30 - Новости.
9.50 - Дорожный патруль .
10.10 - КТВ-6. Б.Щербаков, В.Тихонов в фильме «Авантюра».
11.45 - «Без вопросов».
12.15 - ДИСК-канал с Аней, Кариной и Женей.
13.25 - Новости.
13.45 - Сериал «Тропиканка».
14.50 - Юмористическое шоу «АМБА-ТВ».
15.35 - «Про любовь».
16.10 - "Театральный понедельник".
16.45 - Вкусная передача «Пальчики оближешь» .
17.20 - Без вопросов.
18.00 - Новости.
18.15 - «Мое кино» с Виктором Мережко.
18.45 - Видеоклипы «Любишь-смотри».
18.50 - Сериал «Самые громкие преступления XX века». «Бостонское ограбление», «Сталин и бойня в Катынском лесу».
20.00 - Новости.
20.30 - «От Соседского Информ-Бюро».
20.45 - Премьера! КТВ-6. Боевик «Операция отряда «Дельта».
22.40 - Премьера! КТВ-6. Лара Флинн Бойл в фильме «Клубное общество» .
00.45 - ДИСК-канал.
01.50 - Дорожный патруль. Расследование.

ТНТ

8.00 - Сериал «Дети Ноя».
8.30 - Сериал «Сыщики-любители экстра-класса».
9.30 - «Из жизни женщины».
10.00 - Мультсериал «Птички».
10.30 - Мультсериал «Сейлормун. Луна в матроске».
11.30 - «Русский боевик». «Бандитский Петербург«.
12.40 - «Сегоднячко» за неделю».
13.30 - «Дети Ноя». Сериал.
14.00 - «Час Дискавери».
15.00 - «Европейская футбольная неделя».
16.00 - Сериал «Сыщики-любители экстра-класса».
17.00 - Сериал «На краю Вселенной-2».
18.00 - «Антология юмора».
19.00 - «Из жизни женщины».
19.25 - «Глобальные новости».
19.30 - Сериал «Земля. Последний конфликт».
20.30 - «Титаны рестлинга на ТНТ».
21.30 - «Скрытой камерой».
22.05 - «Русский боевик». «Бандитский Петербург«.
23.20 - Драма «Опасные замыслы».
01.10 - «Глобальные новости».

СТС

9.00 - «Джимми-суперчервяк».
9.30 - «Назад в будущее».
10.00 - Мультипликационный фильм.
10.30 - «Улица Сезам».
11.00 - «Бетховен».
11.30 - «Мир 220».
12.00 - «Команда «А».
13.00 - Комедия «Полицейский и бандит-2».
15.30 - Кино «Марни».
18.30 - «Стильные штучки».
19.00 - Музыка на СТС.
19.30 - Шоу-бизнес.
20.00 - «Мировой реслинг«.
21.00 - Фильм «Зена - королева воинов».
22.00 - Кино «Батарейки в комплект не входят».
00.30 - Кино «Возвращение в кошмар».
02.30 - Музыка на СТС.

СОЗДАЙ СВОЙ МИР **КОМФОРТА**
г. Ангарск, ул. Восточная, 28а,
офис-склад: (3951) 51-33-65
ул.Ленина, 35, маг. "Комфорт"
ул.К.Маркса, 23, маг. "Комфорт"
Кредит на 4 месяца.
Бесплатная доставка.
Постоянная скидка пенсионерам 3 %
(1298)
•Мягкая мебель
•Горки, стенки (Польша). Выбор по каталогу
•Корпусная мебель (пр-во Россия)
•Спальни (любая комплектация)
•Мебель для детской, тумбы под ТВ, комоды
•Столы письменные, компьютерные
•Кухни (любая комплектация)
•Обеденная группа с угловым диваном
•Подушки, одеяла из синтепуха.

ВОСКРЕСЕНЬЕ, 18 марта

ОРТ

8.45 - Слово пастыря. Митрополит Кирилл.
9.00 - Новости.
9.10 - Служу России!
9.50 - «Дисней-клуб»: «Аладдин».
10.20 - Утренняя звезда.
11.10 - «Непутевые заметки» с Дм.Крыловым.
11.30 - Пока все дома.
12.05 - КВН-2001.
14.10 - Футбол. Чемпионат России. «Торпедо» - «Динамо», 2-й тайм.
15.05 - «Эх, Семеновна!» Всероссийский конкурс частушек.
15.45 - Сокровища Кремля.
16.00 - Новости (с сурдопереводом).
16.10 - Сериал «Китайский городовой».
17.05 - «Дисней клуб»: «Все о Микки Маусе».
17.35 - Умницы и умники.
18.00 - Живая природа. «Хищники: Охотники поневоле».
19.00 - Вечерние новости (с сурдопереводом).
19.20 - «Русские в полиции». Спецрепортаж.
19.35 - Золотая серия. Тучи сгущаются в фильме Леонида Гайдая «На Дерибасовской хорошая погода, или На Брайтон-Бич опять идут дожди..."
21.30 - Антонио Бандерас и Омар Шариф в супербоевике «13 воин».
23.30 - Времена.

ТРК-ИРКУТСК

8.00 - «Утро начинается..."
8.55 - Праздничный концерт для работников жилищно-коммунального хозяйства.
9.15 - «Здравствуйте, мои любимые!» Из цикла «Усть - Илимск - судьба моя».

РТР

9.30 - «Крот - химик». «Качели». Мультфильмы.
9.40 - Юрий Никулин, Жанна Прохоренко, Наталья Селезнева в музыкальной комедии «Точка, точка, запятая...» Фильм для детей.
11.00 - «Русское лото».
11.40 - Всероссийская лотерея «ТВ Бинго Шоу».
12.35 - «Аншлаг« и Ко.
13.35 - «Городок». Развлекательная программа.
14.05 - Федерация.
14.45 - Парламентский час.
15.35 - Чемпионат мира по автогонкам в классе «Формула-1». Гран-При Малайзии. Трансляция из Куала-Лумпур.
17.00 - «Вести».
17.20 - Диалоги о животных.
18.20 - «Вокруг света».
19.25 - «Два рояля». Музыкально-развлекательная программа.
20.20 - Сам себе режиссер.
20.55 - Евгений Леонов-Гладышев, Светлана Рябова, Михаил Евдокимов и Татьяна Догилева в комедии «Не хочу жениться».
22.30 - М. Жванецкий. «Простые вещи».
23.00 - Программа Николая Сванидзе «Зеркало».
00.20 - Вечерний сеанс. Дольф Лундгрен в боевике «Миньон».
02.10 - Последний сеанс. Премьера. Шон Пенн и Ума Турман в комедии Вуди Аллена «Сладкий и Гадкий».
03.50 - «Сергей Михалков, или Старый и новый век». Док.фильм.

НТА ТВ6 МОСКВА

8.00 - «Доброе утро, Ангарск!"
8.05 - «Новости недели». НТА-2001 г.
8.15 - Телевизионный выпуск газеты «Пирамида».
8.20 - «Витаминка». НТА-2001 г.
8.30 - Юмористическая программа «Наши любимые животные».
9.00 - Телевизионный выпуск газеты «Пирамида».
9.05 - Скандалы недели.
10.00 - Премьера! КТВ-6. Л. Нисон, С. Буллок в комедийном боевике «Тихие стволы».
12.00 - КТВ-6. Фильм - катастрофа «Лавина».
13.45 - Телевизионный выпуск газеты «Пирамида».
13.50 - «Новости недели». НТА-2001 г.
14.05 - «Star Старт».
14.35 - «Шоу Бенни Хилла».
15.45 - «Интернет-программа «СЕТЬ».
11.15 - Телемагазин «Спасибо за покупку!"
16.30 - «Я знаю все!» Интеллект-шоу LG.
17.30 - «Все в сад!"
17.55 - КАНОН. Как жить по-православному. «В храме».
18.25 - «НТА-презент».
18.45 - Премьера! «Ой, мамочки!"
19.20 - Церемония вручения музыкальных призов «Brit. awards».
21.15 - Юмористическое шоу «АМБА-ТВ».
21.45 - Телемагазин «Формула здоровья».
21.55 - Вы очевидец» с И.Усачевым.
23.00 - Катастрофы недели.
23.55 - Дорожный патруль. Сводка за неделю.
00.15 - Ваша музыка. Николай Трубач.
01.10 - Премьера! КТВ-6. Л.Нисон,С.Буллок в комедийном боевике «Тихие стволы».
03.05 - КТВ-6. Триллер «Клетка».
05.10 - «Х-ФАКТОР».
05.45 - «Вечеринка из «Метелицы».

АКТИС

8.00 - «Утро».
9.30 - "Инопланетяне". Мультсериал.
10.00 - «Симпсоны". Мультсериал.
10.30 - Спортивное обозрение.
11.00 - «Монитор».
11.20 - Футбол. Английская премьер-лига.
13.30 - «Ее звали Никита». Телесериал.
14.30 - Новости.
14.45 - «Военная тайна».
15.15 - Х/ф «Через тернии к звездам», 2 серия.
17.00 - «Параллели».
17.20 - «Похоронная команда". Мультсериал.
17.45 - "Инопланетяне". Мультсериал.
18.15 - «Искренне ваши».
18.45 - Белый попугай.
19.15 - Х/ф «Легион».
21.30 - «Слово».
22.00 - «Стремный городок». Мультсериал.
22.30 - «Секретные материалы». Телесериал.
23.30 - Х/ф «Воспоминания человека-невидимки».
01.40 - Х/ф «Апостол».
04.25 - Ночной музыкальный канал.

АСТ

11.00 - Мультфильм «Царевна-лягушка».
11.40 - «Волшебный микрофон». Развлекательная музыкальная детская программа.
12.05 - Фильм-детям. Х/ф «Что у Сеньки было».
13.30 - «Страна моя».
13.55 - «Без рецепта».
14.20 - Старая добрая кинокомедия. Х/ф «У самого синего моря».
15.35 - «Представляет Большой...»
16.00 - Научно-популярный сериал «Великие реки». Фильм 9-й «Дунай».
16.55 - «Прекрасный мир моды».
17.05 - «Молодые дарования». Концерт учащихся музыкальных школ России и Украины.
17.30 - «Из жизни животных...»
17.45 - «Антология поэзии».
17.50 - «Галерея».
18.00 - Научно-популярный сериал «Путеводитель для гурманов». «Уксус - благородная приправа со старыми традициями».
18.30 - Экран приключенческого фильма. Х/ф «Гладиатор по найму».
19.55 - «Благовест».
20.20 - «Счастливого пути!» Музыкальная программа.
20.35 - Программа мультфильмов.
21.00 - Приключенческий сериал «Первооткрыватели». Фильм 3-й «Индонезия».
21.45 - Х/ф «Дом, который построил Свифт», 2 серия.
22.55 - «Прекрасный мир моды».
23.00 - «Парадоксы истории».
23.30 - Информационная программа «Факты недели».
23.45 - «Дом актера». «С любимыми не расставайтесь...»
00.25 - Мировой кинематограф. Х/ф «Приносящий беду».

НТВ

9.00 - Наше кино. Х/ф «Лиловый шар».
10.35 - Мультфильм.
10.55 - Наше кино. Х/ф «Весенний призыв».
12.40 - Мультфильм.
13.00 - "Сегодня".
13.20 - "Свидетель века".
13.35 - Мир кино. Х/ф «Это я, Натали».
15.45 - "В нашу гавань заходили корабли".
17.00 - "Сегодня".
17.25 - "Большие родители".
17.55 - "Без рецепта".
18.25 - "Депрессия".
18.50 - Сериал «Новые приключения Никиты».
20.00 - "Итоги".
21.10 - "Куклы".
21.25 - Сериал «Улицы разбитых фонарей».
22.35 - Мир кино. Х/ф «Китайская шкатулка».
00.50 - "Третий тайм".
01.45 - Сериал «За гранью возможного».

ТВ-6

8.30 - «Утро Иркутска».
9.00 - "Новости дня".
9.20 - КТВ-6. Л.Орлова в комедии «Весна».
11.10 - Ваша музыка. Витас.
12.05 - КТВ-6. Александр Лазарев-мл. в фильме «Приятель покойника».
14.05 - «Star Старт».
14.35 - «Шоу Бенни Хилла».
15.45 - Интернет-программа «СЕТЬ».
16.15 - Стильное шоу «ФАSOН».
16.55 - «СВ-шоу». «Вопли Видоплясова».
17.55 - Ток-шоу «Я сама» . «Истории с продолжением..."
18.55 - "Скандалы недели" .
19.55 - Премьера! КТВ-6. Л. Нисон, С. Баллок в комедийном боевике «Тихие стволы».
21.55 - КТВ-6. Фильм - катастрофа «Лавина».
23.55 - Кино без границ. «Кислотный дом».

ТНТ

8.00 - «Удивительные животные».
8.30 - Сериал «Сыщики-любители экстра-класса».
9.30 - «Первые лица».
10.00 - Кукольное шоу «Теле-Бом».
10.30 - Мультсериал «Сейлормун. Луна в матроске».
11.30 - Русский боевик». «Бандитский Петербург«.
12.40 - «Встреча с». Галина Хомчик.
13.30 - «Удивительные животные».
14.00 - «Неизвестная Планета».
14.30 - Сериал «Истории богатых и знаменитых».
15.00 - «Суперхоккей. Неделя НХЛ».
16.00 - Сериал «Сыщики-любители экстра-класса».
17.00 - Сериал «Вспомнить все».
18.00 - Комедия «Молодые сердца».
20.30 - «Встреча с». Группа «Рефлекс».
21.30 - Сериал «Скрытой камерой».
22.05 - «Однажды вечером».
23.05 - «Титаны рестлинга на ТНТ».
00.05 - «Хит-парад на ТНТ».
00.40 - «Ночной канал». «Для тех, кому за полночь..."

СТС

8.30 - «1i».
9.00 - «Хранители историй».
9.30 - «Отражение».
10.00 - «Бетховен».
10.30 - «Улица Сезам».
11.00 - КБ «Легонавт».
11.30 - Кино «Батарейки в комплект не входят».
14.00 - «Бак Роджерс в 25-м веке».
15.00 - «Галактика».
16.00 - «Война с реальностью».
17.00 - «Квантовый скачок».
18.00 - Комедия «Фантастическая девушка».
18.30 - Шоу-бизнес.
19.00 - Музыка на СТС.
19.30 - «Осторожно, модерн-2».
20.00 - «Первое свидание».
20.30 - «Молодожены».
21.00 - «Удивительные странствия Геракла».
22.00 - Кино «Во имя отца».
01.00 - Кино «Заряженные смертью».