Кто снимает сливки с молока? стр.6



Сергей ВОТЛОВ: потерпите 3 дня стр.2



Татьяна БИЧЕВИНА: когда бить ребенка? стр.10



Борис ТОРШИН: шеф что надо! стр.18

ЧЕТВЕРГ, 7 ДЕКАБРЯ 2000 года, №137 (11001)

Телепрограмма плюс кроссворд

ГОЛОС МОСКВЫ

ДЕПУТАТ ЗАЙЦЕВ ВЫБОР СДЕЛАЛ



Всего на несколько дней вырвался из Москвы в Ангарск депутат Государственной Думы Константин ЗАЙЦЕВ. Он успел встретиться с профсоюзными лидерами электролизно-химического комбината, побывал в своей родной АНХК, не один час провел на швейной фабрике.

На АЭХК депутат обсуждал один из вариантов Трудового кодекса, бурное обсуждение которых идет в Госдуме. Наш депутат стал сторонником того варианта, который закрепляет равные права работодателя и работника. А где равные права, там и равные обязательства.

Работникам нефтехимической компании и энергетикам стала по душе позиция депутата Зайцева, который с группой депутатов **работает над законом о разделе продукции**, принятие которого определит судьбу Ковыктинского газоконденсатного месторождения. После того как закон вступит в силу, разработка месторождения значительно ускорится, газ дойдет до Ангарска, что значительно оживит экономическую ситуацию в регионе и улучшит экологию.

Был Константин Зайцев и на строительстве пострадавшего от взрыва дома по улице Ленина. Он порадовался тому факту, что строительство все-таки началось, и пообещал сделать все от него зависящее, чтобы **выбить помощь из федерального бюджета.** Время для этого есть, ведь дом строители будут ставить не меньше года.

Высказал депутат и свое мнение о **предстоящих выборах в городскую Думу.** Во-первых, он посоветовал жителям восьмого и седьмого избирательных округов 17 декабря обязательно прийти на избирательные участки, во-вторых, призвал жителей восьмого округа, куда входят 10, 11, 12, 12а, 13 и 32 микрорайоны, **отдать свои голоса за ТЮМЕНЕВА Олега Николаевича,** редактора газеты "Время".

С.ИЛЬИН.

(В соответствии с законом о выборах упоминание кандидата в данной публикации оплачено со счета кандидата.)

ГОРОДСКАЯ ГАЗЕТА

Время

Розничная цена 4 руб.

Издается с 24 ноября 1951 года. Выходит три раза в неделю

ТЕМА ДНЯ:

ЧЕЛОВЕК. ПРОВЕРЕНО СОБАКОЙ



Белый снег. Черный Пес. Он лежит на снегу во дворе квартала 177. Он болеет. Люди проходят мимо и прячут глаза. Пес провожает каждого взглядом. Тает надежда.

У Пса чумка — это сразу видно. Пес молодой и сильный и мог бы справиться с недугом, помоги ему его хозяева. Да только они возиться не захотели, выкинули Пса на улицу умирать. Сердобольные дети на ночь затаскивают его в теплые подъезды, делятся булочками... Он лижет им руки и смотрит в глаза. Но не идет ни за кем. Словно ждет, что хозяева вернутся.

О появлении Пса в редакцию сообщила женщина, живущая неподалеку. Она спрашивала, есть ли в городе приют с ветврачом для таких собак. Мы выяснили: нет у нас таких приютов. Году в 1992-м общество «Анималс» пыталось создать приемник, в который можно было бы отдать своего питомца на временное проживание — пока не найдутся у него новые хозяева. Тогда в «Анималс» десятками потащили отказных собак, содержать которых у общества средств не было. От затеи пришлось отказаться.

Сейчас над проблемой брошенных животных работает только Ангарское общество любителей животных (тел. 55-10-17). По договору с комитетом жилищно-коммунального хозяйства оно подбирает и усыпляет бездомных собак, а также занимается захоронением умерших домашних животных. А кто возится с живыми? Кто не хоронит, а выхаживает?

Галина Михайловна ЛЕБЕДЕВА — пенсионерка. В Ангарске живет 7 лет — они с мужем русские беженцы из Прибалтики. **За эти годы она подобрала с улицы и пристроила в добрые руки более 70 собак!**

Живут трудно. Галина Михайловна вместе с мужем в однокомнатной квартире. Сами порой только хлебом да чаем перебиваются, но ведь известно: доброта от кошелька не зависит.

В постояльцах у Лебедевых сегодня дворняжки Чапа, Кнопа и Найда. Кнопа была самой первой собакой, подобранной в Ангарске, а Чапа уже четвертый год в этой квартире обитает. Этих двух Галина Михайловна уже никому не отдаст, потому что знает, как тяжело собаки переживают смену хозяина.

— Года три назад нашла спаниельку в Сангородке. Отдала женщине. Через год она звонит мне, просит забрать собаку назад — ей кто-то подарил попугайчиков, и собачка стала не нужна. Если бы вы видели, как плакала собака! Плакала — я не преувеличиваю! Сейчас ее девушка взяла, мы созваниваемся, спаниельке в этой семье хорошо.

А вот Найда (на снимке - крайняя слева) в доме Лебедевых — временный жилец. Ее хозяйка умерла, полгода собака жила на улице, пока ее Галина Михайловна не подобрала. Откормила, отмыла, подлечила, и теперь собака «на выданье». Ищет хозяина (тел. 6-95-74).

Чтобы пристроить собачек, Галина Михайловна дает объявления в газеты и на радио.

— Когда звонят по объявлению некоторые мужчины, я сразу чувствую, что собаку они хотят взять на съедение. Конечно, таким не отдаю. Не отдаю и тем, кто хочет взять собаку для охраны гаражей, стоянок или на дачу. Какие же это добрые руки? Хозяин на эту дачу, может, раз в неделю заявляется! А собаки не могут без людей жить. И дело не только в кормежке.

Галина Михайловна против того, чтобы бездомных собак всех подряд усыплять:

— А вдруг ее не выбросили, а потеряли? У меня был такой случай. Нашла колли перед Новым годом, у нее все лапы были обморожены. Купила мазь, подлечила, сразу после праздников дала объявление. И нашелся хозяин! Как же они радовались друг другу! Оказывается, пес этот 10 лет в семье жил, был любимцем, родным существом.

Галина Михайловна совсем недавно нашла хозяев маленькой дворняжке, у которой чумка была. На свои деньги лечила ее, семь капельниц сделала.

— Спасибо доктору КАЛИНИНУ, он взял с нас по минимуму. И Тамаре Владимировне ВОРОНОВОЙ спасибо, она эту собачку на ноги поставила.



...На следующий день Пса во дворе 177 квартала мы не нашли. То ли уполз умирать. То ли сжалилось чье-то сердце.

После знакомства с Галиной Михайловной в это нетрудно поверить.

Светлана ЗЛОБИНА.

Фото Любови ЗУБКОВОЙ.

МЕЖДУ НАМИ...

ПРИЛИЧИЕ

Кажется, у К.Чуковского во всем известной книжке "От двух до пяти" описан этот забавный случай. В гостях дочка-малышка спрашивает у мамы: "А почему этот кусочек торта никто не съедает?" - "Это оставили для приличия", - поясняет мама. Чуток помедлив, дочка говорит: "Мамочка, можно я съем приличие?"

Забава забавой, но слова "приличие", "приличный человек", кажется, вышли из употребления. Или само это понятие исчезло из нашей жизни? Похоже, к концу века грань между приличным и неприличным стерлась. Ужель XXI век обойдется БЕЗ ПРИЛИЧИЯ? Ох и лихо же будет ему, новому веку, если приличию не найдется места в его обиходе.

Михаил Зощенко как-то говорил на дне рождения Евгения Шварца, автора "Дракона", "Тени", "Обыкновенного чуда" и других пронзительных сказок, ставших нашим духовным достоянием: "Раньше я думал, что главное в человеке - это талант, и ценил людей прежде всего за это. Но теперь я понял, что главное в человеке - приличие. Вы приличный человек, Женя". Ему ли, Зощенко, затравленному верховной идеологией, покинутому друзьями в пору, когда он был подвергнут остракизму, не знать цену приличию?

У старомодного слова "приличие" есть разные оттенки. О человеке говорят: он прилично одет или - у него приличные манеры. Все это тоже недурно, но сейчас речь о приличии нравственном.

У каждого из нас был учитель, учителя. И счастлив тот, кто может написать это слово применительно к конкретному человеку с большой буквы: Учитель. Так могли бы написать о своем Учителе польские дети, с которыми Януш Корчак ушел в газовую камеру, хотя имел возможность, бросив детей, попытаться спасти свою жизнь. Это великий и прекрасный пример УЧИТЕЛЬСКОГО ПРИЛИЧИЯ. Но и более малые проявления его драгоценны.

Мне, например, есть что, по счастью, вспомнить доброго и поучительного о своих Учителях. В мою иркутскую университетскую пору любимицей студентов-филологов была Анна Петровна Селявская. Она читала замечательные, поджигающие сердца лекции. Но пленяла всех не только этим, но и высокой порядочностью. Мы издавали, что было распространено в те времена, стенную "Литературную газету". И однажды ухитрились поместить в ней карикатуру на декана. По той погоде был беспрецедентный случай. Поднялся скандал. Курировала нашу газету Анна Петровна. И ее, и меня, как редактора, поволокли на университетское партбюро. Все нешуточные обвинения посыпались прежде всего на голову нашего куратора. Мы всячески пытались вывести Анну Петровну из-под удара: газету мы выпускали без нее, она была в это время в отпуске. Но на партбюро было бронебойно сказано: "Мы, коммунисты, за все отвечаем, даже когда нас нет на месте". И - вломили взыскание. Анна Петровна ни звука не произнесла в свою защиту, а мы, сотворившие эту акцию, не услышали от нее ни тени упрека. Это был для всех нас пример этики и приличия. Помню его и спустя десятилетия.

Вспоминаю и своего театрального учителя, легендарного ректора Высшего театрального училища имени Щукина Бориса Евгеньевича Захаву. Раз среди защищающих дипломные режиссерские работы была его дочь.

Когда подошла ее очередь защищаться, Борис Евгеньевич вышел из зала, оставив свое место в государственной комиссии пустым. Казалось бы, он мог послушать, как ведет дочь защиту, как отвечает на вопросы комиссии, а покинуть зал лишь потом, когда будут выставлять оценку. Но нет - он не хотел иметь к ее защите никакого отношения.

Великая актриса и оригинального остроумия дама Фаина Раневская обронила как-то: "Я старый человек: я еще помню порядочных людей".

В наши шатучие времена между приличием и выгодой нередко выбирают выгоду. Стыд почитают за удел глупцов. Говорят: что значит неудобно? Неудобно только спать на потолке, потому что одеяло спадывает. Уверяют, что купить нынче можно все: и любовь, и дружбу.

А тот же Евгений Шварц, который уже упоминался в этой колонке, раз подписал письмо в защиту инакомыслящих - в те времена, когда подобная смелость была опасна. Верховодители были всегда недовольны такими письмами и теми, кто их подписывает. Высокопоставленный чиновник спросил Шварца:

- Вас-то как угораздило подписать это письмо?

- Сказать? - говорит драматург.

Чиновник напрягся в предчувствии добычи, а Шварц наклонился к его уху и прошептал:

- Под пытками.

"Не теряйте достоинства, дорогие мои, не теряйте достоинства", - говорит один из богов в знаменитой пьесе Б.Брехта "Добрый человек из Сезуана". Впрок ли нам этот совет? А не утеряй мы приличия, жизнь, право, была бы получше и посветлее.

Вот и автор "Законов жизни" Джон Темплтон благожелательно рекомендует нам: "Никогда не делайте того, за что вам придется казнить себя".

Леонид БЕСПРОЗВАННЫЙ.

НЕ ДОПУСТИМ ОЧЕРЕДНОЙ ОШИБКИ!

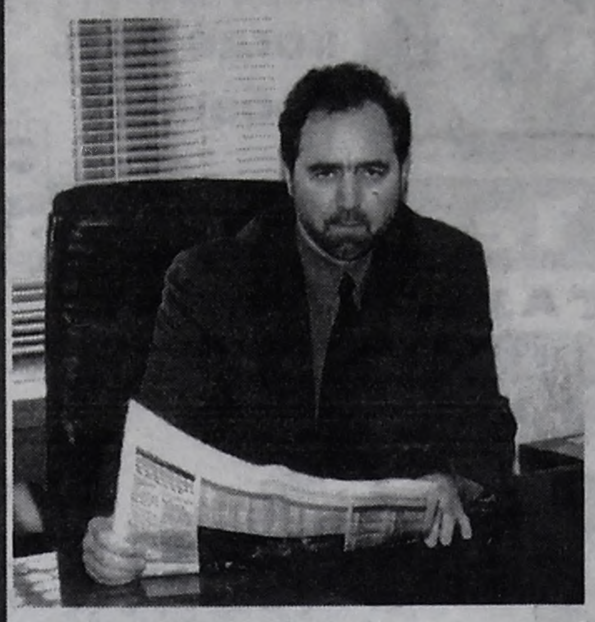

В начале 90-х ангарчане узнали имя нового владельца АНХК и города в конечном итоге. Последствия приватизации больно ударили по каждой семье. Не считая тех, кто был допущен к еще живому "телу" предприятия, которое "новоделы" из числа бывших партийных и румяных комсомольских активистов с присущим им задором начали рвать на части. Положение еще усугубилось тем, что иссякли и сырьевые потоки. На нефть тоже нашлись хозяева, которые стали яростно гнать ее на экспорт. На АНХК прикормили легион неведомых мелких "давальцев". Но брали всегда больше, поэтому компания превратилась в "давалку" для избранных, а город остался ни с чем.

Как могло быть иначе, если правом первой подписи пользовались, не без убытка для себя, без малого до тридцати человек?

Корр.: Что можно сделать, чтобы изменить ситуацию на предприятиях, которые носят статус градообразующих?

Сергей Подрез: Одним из способов противодействия произволу хозяев должно стать скорейшее принятие программы деприватизации градообразующих предприятий.

Пакет законов о деприватизации по инициативе президента Путина сейчас разрабатывается в правительстве. Суть законов - предусмотреть порядок отстранения неэффективного собственника от управления предприятием. Обеспечить контроль за исполнением Кодекса законов от труде, который большинство собственников трактует применительно к своей выгоде, поэтому их работники беззащитны. Создать предпосылки для формирования гражданского общества - усилить роль общественных организаций.

А роль профсоюза должна быть главной в обеспечении выполнения этих законов.

Что мы видим на деле? На многих предприятиях, не исключение и ОАО АНХК, с молчаливого согласия профсоюзов происходит сокращение рабочих мест, увольнение неугодных, распродажа и передача в аренду собственности и основных фондов. И уповать на совесть руководителей не стоит.

В то же время нельзя не сказать о положительных примерах приватизации. Здоровая конкуренция среди предприятий торговли, легкой промышленности, в малом бизнесе очевидна. Сегодня у каждого из нас есть выбор, в какие магазины ходить, какую обувь или одежду покупать.

Время все расставляет по своим местам. Речь не идет об отмене всех результатов приватизации. Будем говорить: к счастью, еще не все приватизировано в нашем государстве - железная дорога, предприятия оборонной промышленности и т.д. Но появились желающие и на эти лакомые кусочки. Задача депутатов любого уровня не допустить очередной ошибки. Иначе люди так и будут влачить жалкое существование, бессознательно надеясь только на "добрую" волю очередного хозяина.

Интервью записал Михаил БРОННИКОВ.

(Оплачено со счета кандидата)

ЦИФРЫ

ЖИЗНЬ ДОРОЖАЕТ

По данным отдела труда АМО, прожиточный минимум в Ангарске за ноябрь составил:

Для детей от 0 до 6 лет	– 847 рублей.
Для детей от 7 до 15 лет	– 1176 рублей.
Для мужчин	– 1297 рублей.
Для женщин	– 1074 рубля.
Для пенсионеров	– 701 рубль.
Среднедушевой доход составил	1041 рубль.

Для сравнения. В прошлом месяце прожиточный уровень пенсионера составлял 657 рублей.

И. К.

12 декабря

кандидат в депутаты городской Думы

ТЮМЕНЕВ О.Н.

ведет прием с 14.00 до 18.00 в общественной приемной, расположенной в спортивной школе № 3 (возле музея Победы).

(Оплачено со счета кандидата).

ЗНАЙ НАШИХ!



"Победителей надо носить на руках" - считает дедушка Ксении Жилкиной.

ЗОЛОТЫЕ ПАРЫ «СЕРЕБРЯНОГО ФОКСТРОТА»

Два дня в танцевальном зале ангарского политехникума проходил межрегиональный турнир по спортивным бальным танцам «Серебряный фокстрот». Количество пар, принявших в нем участие, было рекордным - 220. Такого организаторы конкурса не знали за всю свою одиннадцатилетнюю историю. На турнир съехались танцоры из Улан-Удэ, Красноярска, Железногорска, Усть-Илимска, Братска, Иркутска.

Ангарчане выступили удачно в большинстве категорий. Потому имена победителей сообщать приятно вдвойне. В младшей, но самой многочисленной группе (33 соперника) победили Артур Федоров и Ксения Жилкина, танцевальная пара из СТК «Серебряный фокстрот». Из этого же коллектива была призовая тройка в категории 10-11 лет: Саша Вирко и Настя Капралова, Дима Кульгавый и Эля Чечулина, Артем Азюк и Маша Горюнова. Победителями программы по 6 танцам стали Вика Сергеева и Денис Тайшин (СТК «Сюрприз»). В программе по 8 танцам также лидировали ангарчане - Саша Павлов и Аня Шадрина.

Наряду с финалистами слова благодарности в этот день прозвучали и в адрес Сергея Шадрина. Это событие совпало с его творческим юбилеем - 20-летием работы в танцевальном спорте.

Елена ШЕВЛЯКОВА

Фото Андрея ДЕРЕВЦОВА.

ЦЕНЫ

КОМФОРТ ДЕШЕВЕЕТ

Как сообщил нашей редакции Дмитрий КРАСНОГОРОВ, начальник ангарского железнодорожного вокзала, **с 10 декабря на 20 процентов будут снижены цены на пассажирские перевозки в комфортабельной электричке «Иркутск - Зима».** Но только для пассажиров первого класса, которые сейчас платят чуть меньше 100 рублей за проезд от Иркутска до Ангарска.

Очевидно, такое решение было принято в связи с непопулярностью первого класса среди пассажиров из-за слишком высоких цен.

Елена ВЕТРОВА.

ГАЗ

ВРЕМЕННЫЕ НЕУДОБСТВА

Недавно большие неудобства стали ощущать ангарчане, пользующиеся баллонным газом..Теперь, чтобы заказать баллон, им необходимо для его оплаты ехать в горгаз и получить там соответствующий талончик. Раньше деньги брали непосредственно на дому рабочие-доставщики.

- Сделано это по моему приказу на основании недавно проведенной проверки ОБЭП, - сказал **директор горгаза Сергей ВОТЛОВ.** - Было отмечено несколько небольших нарушений. Основное - с людей брались деньги без применения кассового аппарата. Сейчас мы устанавливаем кассовый аппарат на заправочном пункте и через день-два все вернется на круги своя. Люди будут оплачивать баллонный газ прямо на дому.

Олег ЗАРУБИН.

АНГАРСКИЙ ХРАМ:

ДЕНЬ ЗА ДНЕМ



Седмица 26-я по Пятидесятнице.

ПОНЕДЕЛЬНИК, 11 декабря

Сщмч.митр. Серафима.

8.30 - утреня. Божественная литургия

ВТОРНИК, 12 декабря

Мч. Парамона и с ним 370-ти мучеников.

8.30 - утреня. Божественная литургия

СРЕДА, 13 декабря

Апостола Андрея Первозванного.

8.30 - утреня. Божественная литургия

ЧЕТВЕРГ, 14 декабря

Пророка Наума.

8.30 - утреня. Божественная литургия.

ПЯТНИЦА, 15 декабря

Пророка Аввакума.

8.30 - утреня. Божественная литургия.

16.00 - вечернее богослужение.

СУББОТА, 16 декабря

Пророка Софонии.

8.30 - утреня. Божественная литургия.

16.00 - всенощное бдение

ВОСКРЕСЕНЬЕ, 17 декабря

Вмц. Варвары и мц. Иулиании.

8.30 - Божественная литургия

ПРАВОСЛАВНАЯ ШКОЛА ВО ИМЯ СВЯТОЙ ТРОИЦЫ

объявляет конкурс на замещение вакантной должности учителя начальных классов

Обращаться по тел. 51-69-75 после 18.00

ЭТИ ЛЮДИ ВЫБИРАЮТ «ВРЕМЯ»

Присоединяйтесь к ним!

КИЛИШКИН Михаил Васильевич, начальник отдела ФСБ г.Ангарска:



– Газета "Время" действительно городская газета и достойно оправдывает этот статус. Убедился, что в газете работают настоящие профессионалы. Импонирует то, что журналисты пишут не только статьи, но и делают аналитические материалы по проблемам предприятий города. Это здорово. Круг информаций в газете довольно широк и глубок по содержанию. Вашу газету стал читать с того дня, как стал жить в Ангарске.

ТУРУКИНА Раиса Петровна, начальник отделения "Сибакадембанка":



– Не было и года, чтобы я не выписывала вашу газету. Читаю ее от корки до корки. Во-первых, для меня "Время" является одним из главных источников информации о жизни нашего города. Во-вторых, только в этой газете проводятся прямые линии с первыми руководителями города и известными людьми. Жители имеют возможность напрямую получить ответ на интересующий их вопрос. В-третьих, в газете много познавательного материала.

Мои пожелания газете:

1. Максимально сохранить объективность журналистских материалов.
2. Больше писать о доброте человеческой и о добрых людях, т.е. давать позитивную информацию.

РОМАНОВА Людмила Васильевна, старший кассир железнодорожного вокзала:



– «Время" была и остается городской газетой. Поддерживаю ее и уважаю за то, что не публикует объявления о предоставлении интимных услуг. В ней в первую очередь всегда затрагиваются темы, которые волнуют людей. Из газеты узнаем все городские новости, для нас, простых жителей, доносит правдивую информацию о людях, невзирая на высокое их положение, за что газета, т.е. журналисты, получает шишки. За все это и люблю "Время".

НАРОД НАШ - МУДРЫЙ

Главное - вовремя услышать его



Не секрет, что для ряда политиков предстоящие выборы депутатов Законодательного собрания области от Ангарска и Усть-Илимска - последняя надежда на разрешение патовой ситуации (когда обе противоборствующие силы не могут сделать ход, не понеся при этом потерь) в выборе спикера ЗС.

- Действительно, вничью здесь сыграть не получится, но и полярная политизация Законодательного собрания ни к чему хорошему не приведет, - считает **один из самых вероятных претендентов на депутатский мандат ЗС, кандидат по 14 избирательному округу АНАТОЛИЙ АНДРЕЕВИЧ УКРАИНЦЕВ.** - Парламентарии теряют время в распрях, а областной бюджет 2001 года, как говорится, ни у шубы рукав. И если бы только это. Проблем, требующих немедленного вмешательства законотворцев, хоть отбавляй.

Я не считаю, что ставку следует делать лишь на выборы 17 декабря. Уже сейчас представителям всех ветвей власти необходимо сесть за стол переговоров, отбросив излишние амбиции. Сегодня многие стараются генерировать противостояние, разобщать людей - не на ту мельницу льют воду. Легкая выгода в корыстных интересах может довольно плачевно обернуться для жителей региона.

Поэтому я, узнав о том, что 8 декабря будет предпринята попытка провести конструктивный диалог действующих депутатов ЗС и губернатора области, вздохнул с некоторым облегчением. Возможно, эта встреча станет отправной точкой для проведения очередного (по-моему, седьмого, но, надеюсь, самого эффективного) заседания сессии ЗС.

Вообще-то я убежден: в такой кризисной ситуации губернатор должен быть связующим звеном всех противодействующих сторон. Под его эгидой должны собраться народные избранники (в том числе и госдумовцы от Иркутской области) и, что называется, выпустить пар. Ведь все они - люди государственные, избранные народом, а значит, обязанные уважать не только друг друга, но и тех, кто поверил им, отдав свои голоса.

Будь я сегодня депутатом Законодательного собрания области, конечно, принял бы участие в консультациях, которые проходят перед парламентскими заседаниями, досконально изучил бы обстановку. Затем бы держал совет с коллективом и руководством АНХК, которые меня выдвинули. Ну и предпринял бы все возможное, чтобы консолидировать усилия пяти депутатов от Ангарска. Ведь они, наверное, в свое время обещали электорату выступать единым фронтом в защиту интересов жителей Ангарска и области. Так за чем же дело стало? «Одна голова - хорошо, а две лучше», - гласит народная мудрость. Так прислушаемся же к гласу народа!

М. ЮРЬЕВА.

(Оплачено со счета кандидата).

● **Прошу слова**

НЕ ОПОЗДАТЬ БЫ...

Это не предвыборная программа, не полемические заметки, не проповедь. Это размышления - невеселые, неконкретные, не претендующие на истинность и абсолют, но тем не менее выношенные, выстраданные, собственные... о жизни, о будущем, о пути России, о нас, о нашем городе...

Подходит к концу и 20-й век, и 2-е тысячелетие, и все ближе этот мистический рубеж, или порог, за которым иная жизнь, и всем нам рано или поздно, но придется ответить им, нашим будущим поколениям, на вопрос: что оставили в наследство, какой завет передали, что растеряли на пути в следующее тысячелетие и почему...

А в нынешнем российском доме, почти по Толстому, все смешалось, как у Облонских. Разруха экономическая сменяется разрухой духовной, "дикий капитализм" пришел на смену "дикому социализму", реформы не выводят общество из кризиса, а ввергают его в пучину новых проблем, антимораль становится моралью, каждая последующая власть правит бездарнее и безнравственнее, чем предыдущая, интеллектуалы уезжают на Запад, а уголовники лезут во власть... И все во имя народа, который, нищая, ни во что не веря, ни на что не надеясь, почему-то еще работает, рожает детей, учит их и выживает, несмотря ни на что.

Так что же? Смириться, принимать все как есть, жить "как все", плюнуть на все и уехать или, как еще говорят, "заниматься своим делом"? Или "жить по совести", как сказал Солженицын, пытаясь сохранить духовные основы жизни, искать внутреннюю гармонию, несмотря ни на что, бороться с властью, делегируя туда людей совестливых, нравственных, своей жизнью доказавших право решать судьбы других?



Не может безнравственная экономика создать спокойную, благополучную жизнь, не сможет криминал, придя во власть, принять честные, справедливые законы - это должны понять сегодня все мы!

Понимаю, что второе решение для каждого нормального человека неизмеримо труднее, чем общедоступное первое, но это единственное, ради чего стоит жить.

Из немногого оставшегося нам в наследство самым дорогим и драгоценным наследием стала культура, которая все еще жива и есть главный инструмент взращивания в человеке, человечестве добрых, созидательных, нравственных, творческих начал и которой сегодня так же трудно живется, как и всем нам, всем созидательным, социально значимым сферам.

В нынешние времена над ней глумятся все кому не лень: оборзевший шоу-бизнес, невежественная власть, неграмотная экономика, несовершенные законы, унизительные зарплаты.

Да, нужно менять приоритеты. Не может идти телега впереди лошади.

Поэтому создавать общественное мнение, требовать изменения законов - федеральных, областных, местных, самим участвуя в политической жизни, выбирать во власть, еще раз повторю, людей известных своими делами, не "делами" в известных органах, а только тех, которые дают жизнь и городу и душе, - **это и еще раз это должно стать нормой нашей жизни, если мы хотим изменить ее к лучшему.**

Есть над чем задуматься... не опоздать бы только.

До следующей встречи

Т.В.БАЧИНА,
кандидат в депутаты областного Законодательного собрания по 14 избирательному округу.

(Оплачено со счета кандидата).

ВОПРОСЫ С ГОРЯЧЕГО ТЕЛЕФОНА

52-26-58

КАКАЯ ТЕМПЕРАТУРА В КВАРТИРЕ СЧИТАЕТСЯ НОРМОЙ?

«Какой должна быть минимальная температура батареи в квартире?»

Борис Чернышев, житель 93 квартала.

Виталий ЕВЛАШКИН, начальник отдела коммунального хозяйства КПЖКХиЖП объясняет:

- Температура батарей регулируется на ТЭЦ и в тепловых узлах жилых домов в зависимости от температуры окружающего воздуха. **По нормативам в жилом помещении должна быть температура 18 градусов Цельсия.** В домах новых серий, построенных в Ангарске после 1991 года, **- 20 градусов.**

КАК БУДЕМ ПЕРЕБИРАТЬСЯ ЧЕРЕЗ КИТОЙ?

«Весной закроют на ремонт старый мост через Китой. Как мы будем переправляться в свои садоводства?»

Таисия Кузнецова, ангарчанка.

Отвечает Виталий ЕВЛАШКИН, начальник отдела коммунального хозяйства, транспорта и связи города и территорий КПЖКХ и ЖП:

- Сообщение будет осуществляться, по всей вероятности, только через новый Китойский мост. Никаких временных мостов на месте ремонта сооружаться не будет. Но вопрос еще не рассматривался и окончательного решения пока не принято.

ДО КАКИХ ЛЕТ «СВЕТИТ» АРМИЯ?

«Правда ли, что предельный призывной возраст снижен до 26 лет?»

Т.Кузнецова, 12 мрн.

На этот вопрос пресс-секретарь Ангарского военкомата Вячеслав ПИКАЛО ответил однозначно:

- Пока что никаких изменений в этом вопросе не произошло. На срочную службу в Вооруженных силах РФ российские граждане могут быть призваны до 27 лет (включительно).

Подготовили Олег ЗАРУБИН и Николай БАРХАТОВ.

Лунные сутки на декабрь

8 декабря - 14 л.с. - с 14.55
9 декабря - 15 л.с. - с 15.21
10 декабря - 16 л.с. - с 15.55
11 декабря - 17 л.с. - с 16.42
12 декабря - 18 л.с. - с 17.43
13 декабря - 19 л.с. - с 18.57
14 декабря - 20 л.с. - с 20.20

Лунные сутки рассчитаны на координаты г.Ангарска С.РАЗУМОВСКОЙ.

ТУПИК

ТЕМНОТА НА УЛИЦАХ

По словам начальника коммунального отдела КПЖКХ и ЖП Виталия ЕВЛАШКИНА, **в городе с начала года злоумышленниками снято 28 километров электрических проводов уличного освещения.** В ближайшее время специально создаваемая комиссия будет искать пути выхода из создавшейся ситуации.

Владислав СЕРБ.

НИ ЗГИ

ПО СУМРАКУ В ШКОЛУ

Скоро пойдет второй год, как погрузилась во тьму ул. О.Потаповой в 92 квартале. Кабель освещения был срезан 24 декабря прошлого года, и замены ему до сих пор не нашлось. А между тем с наступлением зимы школьникам снова приходится ходить в школу по темноте.

Игорь КАРИН.

Кто и о чём пишет в газету

665830, г.Ангарск, ул.Ленина, 43,
редакция газеты "ВРЕМЯ"

ОБРАТНАЯ СВЯЗЬ: «В» №129 от 18 ноября 2000г.

ЛИХО ПОМНИТСЯ, А ДОБРО ВЕК НЕ ЗАБУДЕТСЯ


ПОГОРЕЛЬЦЫ

Дорогая редакция газеты «ВРЕМЯ»!

Поздравляем вас с юбилеем, 11-тысячным номером.

Вы много добра людям делаете. Вот и нам тоже помогли. Написали о нас, погорельцах, да еще с фотографиями. Мы ахнули, как увидели. Мало того что сняли наш дом после пожара, но даже фотографию нашли, каким он прежде был и мы вместе с ним, счастливые... Спасибо вам за вашу работу и внимательное отношение к людям. А теперь хотим рассказать, что после той вашей публикации было. Мы и не думали, сколько вокруг нас хороших, отзывчивых людей! Сидим дома у сына, уже по нашим понятиям ночь - 9 вечера, вдруг в окно стучат (квартира на первом этаже). Оказалось, пришли аж из «квартала» такие же пожилые люди, как мы. Принесли шубу мутоновую. Продадите, говорят, вот вам и деньги. Не бойтесь, она не ворованная, просто нет у нас денег вам помочь, решили так. Значит, от себя оторвали. Спросили: «Кто вы?» Ответ: «Просто люди».

Вот так одели нас люди и обули, поддержали душевно. **Земной поклон всем близким, соседям, друзьям, знакомым и незнакомым, которые приняли наше горе как свое.** Остаться под старость лет без крыши над головой, видеть, как огонь сжирает все, твоим трудом и руками сделанное и заработанное... Не вынесли, если б не люди! Сильно помогли нам в 1-й поликлинике, им тоже спасибо. Мы глубоко тронуты добротой людей. Да воздастся вам, земляки!

Значит, для нас тоже «еще не вечер». Мы обязаны выжить, подняться на ноги, **чтоб потом и другой кто, попав в беду, знал: можно выкарабкаться, не одни и не в пустыне живем, люди погибнуть не дадут.**

Пользуясь случаем, поздравляем всех ангарчан с наступающим Новым годом. Всем-всем желаем сибирского здоровья, земного счастья, кавказского долголетия и успехов в ваших делах!

С уважением семья погорельцев ЛЕБЕДЕВЫХ, Валентина Андреевна и Владимир Михайлович.

ОБРАТНАЯ СВЯЗЬ: «В» №131 от 23 ноября 2000г.

БЕЗ НАКАЗАНИЯ НЕТ ВОСПИТАНИЯ


РАЗРУХА

Чисто не там, где убирают, а там, где не сорят

Когда я читала письма читателей, негодующих о непорядочности отдельных жильцов, статьи корреспондентов о нарушениях общественного порядка отдельными гражданами или консультации юристов, как защититься от шумных соседей, то складывалось впечатление, что люди, делающие неудобства другим людям, делают это не от большого ума. Удивляет и возмущает реакция тех должностных лиц, которые призваны следить, пресекать, наказывать за подобное. А они молча взирают на происходящее, бессильно разводя руками.

Хочу поделиться очень коротко (т.к. пространно я писала и говорила в разных инстанциях: ЖЭК, ЖЭТ, ПЖРЭП, УВД, мэрия). С января 1990 г. я живу в общежитии № 9 86 кв-ла. За одиннадцать лет сменилось два собственника, здесь было два ремонта, сейчас идет третий (по 1,5 года каждый). Но дом не становится лучше. **Все рушится, ломается, портится внутри и снаружи самими жильцами.** Плафоны, лампочки с патронами вырываются с корнем, стекла бьются, стены в подъездах изрезаны, грязь, паутина, окурки, шприцы. В секциях не лучше. Собаки общежитские, выбегая, гадят возле крыльца. Вокруг дома набросан мусор из окон (при том, что рядом стоят мусорные ящики и есть мусоропровод). Жаль дворника, которая ежедневно убирает, метет, скребет, а наутро все повторяется. Спиртное продают сами жильцы, несмотря на два встроенных водочных магазина. Драки, кровь, маты, музыка на предельной громкости в любое время.

Есть комендант, вахтеры-швейцары, уборщицы мест общего пользования со служебными обязанностями. Всем известно, кто гадит, портит, нарушает общественный порядок и покой жильцов. Но никого не наказали ни разу.

Так чего же мы хотим?..

Б.Н.Б.

ОБРАТНАЯ СВЯЗЬ: «В» №134 от 30 ноября 2000г.

НЕ БОГАТЕТЬ, А ДОБРЕТЬ!


О ХРАМЕ БУДЕМ ДУМАТЬ, КОГДА РАЗБОГАТЕЕМ

Вы пишете, что на строительство церкви израсходовано четыре миллиона рублей. Еще запланировано израсходовать двадцать три миллиона.

Радоваться этому или огорчаться?

Я работаю телемастером. Мои клиенты - немощные старики и беспомощные инвалиды. Телевизоры у них настолько старые, что отремонтируешь одно - сыплется другое. Бедность, болезнь, старость. Жалко. Вот и приходится делать подешевле, отрывать от себя и от своих детей. Так что радоваться нечему.

Если бы мне дали эти четыре миллиона, я бы со своими друзьями телевизоры всех стариков и инвалидов отремонтировал, себе бы не взял ни копейки. А если бы дали еще и двадцать три миллиона, то все телевизоры, холодильники, пылесосы, магнитофоны, проигрыватели, радиоприемники пахали бы на стариков под моим наблюдением без передышки. Я бы и лекарства бесплатно выдавал больным, и дом престарелых с парком построил.

Возликовали бы тогда все страждущие и сотворили молитву: "Спасибо, о Боже праведный, что вовремя образумил хитрецов и лицемеров, не дал им возможности людские пожертвования в фундамент закопать, замуровать в стены каменные. Теперь мы будем, как все люди, знать, где, когда и что на белом свете деется, и проживем подольше".

Без каменных стен, без по-

Здравствуйте, уважаемая редакция газеты "Время"!

Прочитала я в газете "Время" письмо Федора Тимофеева. Я христианка, старый человек, всю ночь не спала после такого письма. Хочу сразу сказать: написано с лукавством, и либо он из секты, которые пришли к нам из-за рубежа, либо человек совсем неверующий. Господь ему судья. А сейчас все по порядку.

В 1917 году пришли большевики к власти, и вместо того, чтобы что-то делать полезное, они грабили и разрушали храмы. Да, местами сохранились храмы, наверное, потому, что уже устали ломать. В Иркутске храмы после такой разрухи в очень бедственном состоянии, их надо ремонтировать и восстанавливать. Я прихожанка нашего храма в 4-м поселке. Ездить нам туда, старым людям, далеко и с пересадками. И, конечно, в храме очень тесно и потому душно. В большие Христовые праздники люди даже стоят на улице. **В Ангарске построить храм необходимо. Это нам, христианам, питание, это наш хлеб, это наша жизнь с любовью по Господу Богу.** Иисусом Христом сказано, где два-три человека во имя Мое - там и Я среди них. Православные наши церкви очень помогают в бедственных случаях нашей России и всему народу, живущему на земле. Православие помогало и в Отечественную войну и сейчас молится за нас, грешников. Телевизор я смотрю очень мало. Но где-то недели две назад утром после "Вестей" шла передача "Семейные новости". Там показали мужчину-инвалида, которому нужна коляска. И вы думаете, кто первым пришел на помощь? Это верующие люди, которые живут небогато и не гонятся за этим. Кроме того, мы, христиане, те же чисто верующие пенсионеры, как можем даем со своей пенсии просящим и помогаем бедным людям.

Не оскорбляйте нашего батюшку Владимира, руки прочь от него.

Своим письмом я ответила Федору Тимофееву.

Мария ЯКОВЛЕВА.

НОВЫЕ ТРАДИЦИИ



ПО ЗАКОНУ БОЖЬЕМУ

Осенний листопад сменили зимние морозы, не за горами и окончание второй четверти. Как живет новая в Ангарске православная школа ?

У первоклашек светлый и теплый класс, в котором стоят всего шесть маленьких парт, поскольку в классе 11 учеников. Таким образом никто не остается без внимания учителя. Руководство школы будет следить за тем, чтобы так было всегда, ведь только обращение к душе каждого ребенка даст возможность взрастить будущую личность.

Уроки физкультуры проходят в спортивном зале и довольно просторном дворе школы. На переменах ребята играют в холле в почти домашних условиях: здесь есть большой ковер с игрушками, на стенах - рисунки учеников. А еще со стен на ребят смотрят лики святых. Иконы здесь в каждом помещении.

Кроме обязательных школьных предметов в программу входит Закон Божий, ведет который отец Владимир. В старших классах по этому предмету ребятам предстоит сдавать экзамены. Урок этот первоклашки любят. Уже сегодня они знают намного больше, чем мы, рядовые горожане, выросшие "без царя в голове".

Конечно, учебный план для православных школ находится в состоянии поиска и трансформирования, но у ангарской школы есть хороший пример - иркутская православная гимназия. В этом году там будет первый выпуск, а летом ученики нашей школы уже смогли подружиться с гимназистами, поскольку отдыхали вместе в православном лагере "Святая Русь".

В гимназии есть керамическая мастерская, изостудия. На уроках церковного пения детям рассказывают о народных и православных обрядах и праздниках и, конечно же, учат петь. Сейчас они готовятся к зимним святкам. Рождественская елочка пройдет в школе искусств № 2 вместе с учащимися фольклорного отделения.

Пусть уважаемый читатель не думает, что это элитная школа для избранных детей. Нет, просто учиться здесь могут только дети из православных семей.

У этой школы есть будущее, потому что она призвана воспитать совершенно новое поколение ангарчан.

Василий ПОПКОВ.
Фото Андрея ДЕРЕВЦОВА.

На снимке: открытие православной школы. Сентябрь 2000 г.

ОБИДА

ОПЯТЬ НЕ ХВАТИЛО

Дорогая редакция!

Пишу вам о том, как у нас на АНХК "подшутили" над пенсионерами.

Позвонили нам каждому пенсионеру и в газете "Маяк" сообщили, что появились путевки в санаторий. Мы, люди старшего поколения, привыкли считать все за правду... Что было в поликлиниках, это надо видеть! Кто шел, кто просто почти полз, огромные очереди к врачам и на сдачу анализов, на ЭКГ невозможно было достать талон на 2 недели вперед! Получили выписки от врачей, а когда позвонили в свои завкомы (хотя предварительно созванивались, заказывали путевки), тут и оказалось, что путевок не хватает и их нет.

Морально убили нас.

А путевки опять дали тем, кто ближе к руководству, кто все время "на глазах" у врача и ему ближе.

А кто годами ничего не имел, так и не получил. Единственное, что хочется знать: когда-нибудь эти безобразия кончатся? Когда-нибудь будут сначала думать, а потом будоражить людей?

Вот так мы съездили.

От имени большинства пенсионеров, оставшихся "с носом", Евгения ПАРУНОВА, пенсионер АНХК.

МЕМУАРЫ

ПОЛТИННИК С АНГАРСКОМ

Сижу в гостях. Хозяин показывает мне большую книгу с репродукциями русских художников. На форзаце аккуратным почерком выведено: "Победителю городского конкурса изобразительного искусства Боре Мамонтову, автору фигуры "Освобождающаяся Африка".

— У меня и фотография есть, где я слоника леплю. Корреспондент газеты "Знамя коммунизма" подарил. Статья в газете потом была, — объясняет Борис Георгиевич.

Оказывается, мой собеседник с детства занимается лепкой. В 1954 году он пришел в Дом пионеров, который находился тогда в обычном двухэтажном доме на улице Октябрьской.

Здесь в изокружке Борис занимался восемь лет. До 1962 года, пока не устроился на работу учеником слесаря КИП: времени на занятия лепкой стало не хватать.

В детстве Борис Георгиевич был чрезмерно активным и иногда, чего греха таить, даже нарушал общепринятые нормы поведения. И что было бы, если бы не Эмма Михайловна Васильева, руководитель кружка, да еще, пожалуй, Галина Ивановна Новикова, в те годы инспектор детской комнаты милиции. Эти две женщины удержали его от свойственных возрасту необдуманных поступков.

— Да, да. Состоял на учете в милиции. А потом, через много лет, сам туда работать пошел.

В Ангарске Борис Георгиевич Мамонтов с 1950 года, самый настоящий старожил. Вначале семья Мамонтовых жила в поселке Китой. Отец, Георгий Дмитриевич, работал главным энергетиком ДОКа-2 в Майске, а Боря учился там же, в Майске, в 3-й школе. Чтобы не опоздать на занятия, вставал в 6.30 и шел в школу к восьми часам. Домой приходил уже после шести вечера.

В 1954 году семья получила квартиру в 30 квартале. Тогда-то и появился в его жизни Дом пионеров.

Борис Георгиевич хорошо помнит те времена, когда ноябрьские и майские демонстрации проходили у кинотеатра "Победа", а по улице Ленина мимо Ангарских ворот дымил маленький паровозик-"кукушка", на котором возили стройматериалы. Конечным пунктом следования "кукушки" была вахта первой колонии (там, где сейчас стадион "Ангара"), а зона, где отбывали сроки заключенные, проходила по улице Горького.

— Там, где сейчас площадь Ленина, тоже зона была. И памятник Ленину стоял, только фанерный, — Борис Георгиевич улыбается. — Помню, у нас в городе еще конпарк был. На том месте, где автобаза у рынка "Сатурн".

— Что же вы все об Ангарске? — недоумеваю я. — Расскажите о себе!

— Ангарск от меня неотделим. В апреле пятьдесят лет исполнилось, как здесь живу. — Борис Георгиевич уточняет: — Кроме трех лет армии. Армия есть армия. Святое дело.

Борис Георгиевич и поныне увлекается лепкой. С годами он стал мастером на все руки: тут и чеканка, и ремонт обуви, различные поделки по дереву. Про таких раньше говорили: "И кузнец, и жнец, и на дуде игрец".

Эльвира КОВАЛЕВСКАЯ.



В АНГАРСКОМ ДОМЕ ПИОНЕРОВ

После нашего разговора я полистала подшивки старых газет. И действительно, не обманул меня собеседник: есть его фотография в газете "Знамя коммунизма" за 27 марта 1959 года (слева вверху).

ПРИВЕТ ИЗДАЛЕКА

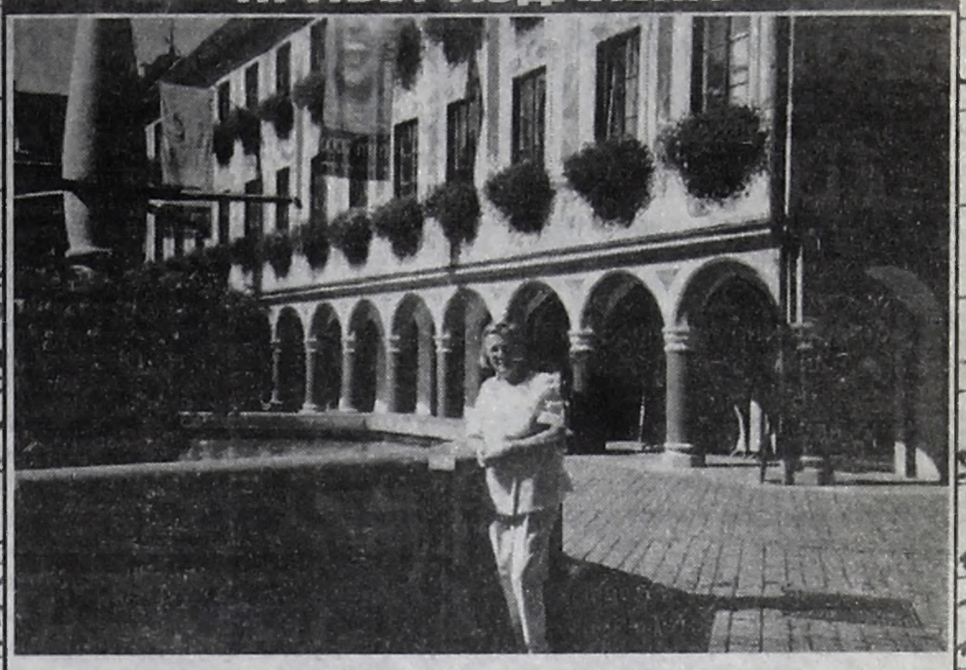

А ДОМА ЛУЧШЕ!

Миледа Антоновна Боброва. Многие ангарчане знают и помнят ее. Она работала в 7-м интернате со дня его образования учителем немецкого языка около 20 лет. Дарила детям знания, внимание, любовь. Проработала там до самой пенсии. В данный момент Миледа Антоновна живет в Германии, но связь с Ангарском не прервалась. До сих пор она помнит друзей, коллег, учеников. И любит Ангарск, он самый дорогой город для нее.

Через редакцию нашей газеты Миледа Антоновна передает привет всем, кто помнит и знает ее:

Привет тебе, о славный город!
Тридцать лет любовалась тобой.
Мне 25 было, а ты был молод.
Мужали мы вместе с тобой.
Я говорю тебе спасибо
За то, что ты на свете есть.
За то, что ты сквозь все невзгоды
Дарил вниманье нам и честь.

СПАСИБО!

ЗАЩИТИЛИ ОТ ВОРОВ

Вырастить хороший урожай овощей и картофеля — дело многотрудное. В этом году по милости природы было жаркое, засушливое лето. Мы, старшее поколение, отработав на производстве 30-40 лет, но не имея правительственных наград, лишены удостоверения "Ветеран труда", не имеем льгот на бесплатный проезд до садоводства, чтобы добраться до садоводства "Архиреевка", надо заплатить 24 рубля.

Сохранить урожай, свой труд стало делом архисложным, так как жулье готово уничтожить все.

Так, у нас обворовали все кладовки, подчистили все: картофель, соления, банки с краской и др.

Мы обратились за помощью в ЖЭК-6, начальник И.Н.Крюкова, гл.инженер М.В.Нефедьев, ст.мастер Майсура Иван Васильевич. Они отнеслись к нашей просьбе с пониманием. И.В.Майсура со слесарями изготовил железную дверь. Это будет надежной защитой от жулья.

Мы выражаем сердечную благодарность руководству ЖЭКа-6 и лично И.В.Майсура за чуткость и понимание, душевность в работе.

Жильцы 1-го подъезда 16-го дома квартала 82.

ЛИЧНЫЙ ОПЫТ

ЕДУ Я В ТРАМВАЕ...

Здравствуйте, уважаемые сотрудники редакции газеты "Время"!

Уже более 10 лет я выписываю вашу газету. Рада за вашу стойкость, с которой вы пережили ужасную трагедию. Рада за ваш крепкий, дружный коллектив. Рада за то, что вы через свою газету вселяете в людей оптимизм и надежду на будущее. **Убеждена, что только любовь к ближнему, теплота и понимание спасут нас от бед и невзгод.**

Хочу вам написать некоторые мои наблюдения, как общаются люди в трамваях. Езда в общественном транспорте - это отдельная жизнь. Без которого не проходит ни дня.

Итак, еду в трамвае. Села рядом с пожилой женщиной. Она сразу же повернулась с вопросом: "У вас есть время?" - "???" Ну естественно, я догадалась, что она хочет узнать, который час. Немного погодя она спрашивает: "Сходите?.."

... Сижу рядом с женщиной, на руках которой ребенок года два. Ребенок кашляет. Сидящая впереди пожилая женщина начинает вертеться и оглядываться. Наконец поворачивается и спрашивает сердитым голосом: "Он что у вас, болеет?"

... Поздно вечером заходит подвыпивший молодой человек в трамвай, в переднюю дверь, стоит на ступеньке и чихает. Водитель в микрофон сообщает: "Иди и чихай на заднюю дверь".

... Как-то набилось на переднюю площадку трамвая много народу. Я случайно встретила свою знакомую, а ехать мне три остановки. Спросить друг друга, поинтересоваться житьем-бытьем хотелось побольше. Держу в руках деньги за проезд, болтаю и наблюдаю, как кондуктор всех опрашивает на площадке, стоя возле меня. Наконец, она поворачивается ко мне, я протягиваю деньги и... "Что же вы стоите? Да на вас написано, что вы никогда не платите!" Как это на мне может быть написано? Я что, транспарант?

Вот такие смешные и несмешные истории.

М.С.АЛЕКСЕЕВА, жительница 18 кв-ла.

ВПЕЧАТЛЕНИЕ



ЛЮБИТЕ! И ВСЕ ПОЛУЧИТСЯ!

Наш класс посетил выставку художественных работ Проскуряковой Татьяны в худфонде. Мы познакомились с картинами удивительной художницы и узнали о трудной ее судьбе.

Многим казалось, что при такой тяжелой болезни невозможно не только заниматься искусством, но просто жить. Но нет! Сила воли, характер и огромная любовь матери помогли ей найти себя. Держа кисть зубами, она сумела создать удивительный художественный мир! Глядя на картины художницы, я чувствовала ее переживания. Особенно картина "Мечта" затронула меня очень сильно. Я увидела на ней ЛЮБОВЬ МАТЕРИ к своему младенцу.

Большая сила - любовь матери к ребенку. Это закон жизни. Отданная любовь матери-художницы вернулась огромной любовью дочери, взрастила еще большую любовь и отразилась в прекрасных картинах.

У нас в семье также царит большая любовь. Я очень люблю свою маму и бабушку, а они - меня!

Любовь - это самое огромное чувство на земле! Если бы все ТАК любили, то мир бы был полон счастья и радости!

Я желаю творческих успехов Проскуряковой Татьяне и чтобы ее мечты продолжали сбываться всю жизнь.

Наташа ХАМЕЕВА,
ученица 3 класса негосударственной школы "ALMA-MATER", 9 лет.
Фото Любови ЗУБКОВОЙ.

ПРЯМАЯ РЕЧЬ

КТО ПОТЕРЯЛ МОЮ ЗАРПЛАТУ?

Меня побудил обратиться к вам чиновничий беспредел отдела дошкольного воспитания.

Я неработающий пенсионер с 1996 года. Для повышения пенсии нужен перерасчет. Хорошо индексируются 60-70-е годы. Я обратилась в гороно, т.к. проработала воспитателем д/сада 25 лет. Мне пояснили, что справку о заработной плате могу получить или в д/учреждении, если оно функционирует, или в архиве гороно, если д/учреждение закрыто.

Обратилась в д/учреждение № 74 (оно раньше принадлежало АНХК). Мне сказали, что архив в д/учреждении есть, но не весь. Таким образом, мне выдали справку, в которой за 1970 год за полгода есть начисление, а за полгода - нет, т.к. документы отсутствуют. Так же в 1971 году: за полгода есть начисление, за полгода нет документов.

Естественно, что в отделе соцзащиты такой документ не приняли и предложили взять справку о заработной плате с 1 марта 1977 года из д/учреждения № 80 (раньше принадлежало АЭМЗ). Это д/учреждение сейчас не функционирует. Обратилась в архив гороно. Мне ответили: документов по д/учреждению № 80 с 1977 по 1980 г. в архиве нет. Позвонила на АЭМЗ. Бухгалтер ответила, что документов за эти годы у них нет.

На мой вопрос: что же происходит? - получила ответ: когда была реорганизация и предприятия передавали свои д/учреждения в ведомство отдела дошкольного воспитания г.Ангарска, архивы в мешках привезли в отдел дошкольного воспитания. Но никому до них не было дела. Это при том, что архив должен храниться 75 лет.

Что же происходит? **Чиновник сидит на чиновнике, а отвечать некому.** Годы, отданные работе, - это жизнь, судьба человека. В г.Ангарске военно-боевых действий не было, пожаров тоже, а архив исчез или вовсе, или наполовину.

Уже были публикации в местных газетах, что попадались расчетные документы на городской свалке, в мусорках.

О своем кармане чиновник ох как беспокоится. Но ему плевать на тех, кто годами труда делал и делает его авторитет. Полное безразличие, т.к. уверены в своей безнаказанности. А ведь в такое положение попала не я одна.

Л.ХЛЫНОВСКАЯ.

У ВСЕХ НА УСТАХ

ДЕЛАТЬ МОЛОКО НЕВЫГОДНО

Одна женщина, звонившая из небольшого частного магазина, недоумевала: **«Где они видели торговые накрутки 20-30%? Вы можете приехать и посмотреть наши последние накладные. Разница между отпускной и нашей ценами от 0,30 до 1 рубля... Мы понимаем, что у такого большого производства, как молзавод, трудностей полно. Но зачем же ответственность за высокие цены перекладывать на наши плечи?"**

Стало понятно, что без продолжения разговора не обойтись, и мы снова встретились с **зам. директора молочного комбината «Ангарский» Михаилом БАБАСКИНЫМ.**

- Такая ситуация сложилась по всей России: цены на молоко взлетели заметно. **Объемы поступления сырого молока снизились наполовину.** На это повлияло засушливое лето, нехватка кормов для скота, из-за чего произошло резкое снижение надоев. К сожалению, то, что происходит сейчас, только первая ласточка.

Второе. На цене молока сказалась **резко возросшая стоимость сухого обезжиренного молока (СОМ).** Стоило оно 27 рублей за кг, теперь 60. СОМ используется на молококомбинатах для доведения цельного молока до нужной жирности. В хозяйствах для этого используют обрат - вторичный продукт переработки. Поэтому и молоко там дешевле.

Ну и третье. **Полностью встал Иркутский молкомбинат.** Рынок там огромный, спрос повысился, все ринулись сбывать продукцию именно туда, стимулировав рост цен. Во многом способствовали тому и ближние колхозники, «прочувствовав» ситуацию. Еще в сентябре производители **«держали» молоко в пределах 5,50-6 рублей. Сейчас уже литр стоит 7 рублей.** Добавьте сюда НДС и доставку - 1 рубль за литр. В некоторых колхозах меняют литр молока на литр солярки. Связь прямая: **подорожает горючее, подорожает и молоко.**

Повторюсь, что **производство молока нерентабельно**, но эту социальную позицию мы должны и будем держать, хотя дается это нелегко. В связи с этим были вынуждены отменить 5% льготу от торговой фирмы оптовикам: сейчас небольшие партии продаем в магазине "Дар" по тем же ценам, что в торговом зале.

Подготовила Оксана ТИХАЯ.

В ЦЕНЕ НА МОЛОКО У ТОРГОВЛИ ТОЛЬКО РУБЛЬ



Публикация в № 134 от 30 ноября статьи «Молочные реки не иссякают, но дорожают» вызвала немало телефонных звонков в редакцию. Звонили в основном работники торговли. Те самые, на которых в том номере зам. директора ангарского молочного комбината М.БАБАСКИН возложил ответственность за резко возросшие цены на молочную продукцию.

- **Не понимаем, зачем понадобилось разжигать войну между торговлей и покупателями?** - спрашивала одна из продавцов, попросившая не называть ее фамилию. - **И так за весь день чего только не наслушаешься, а тут тебя на весь город с первой страницы упрекают: «Магазины отпускают продукцию кто и во что горазд». Да не кто во что, а с минимальной надбавкой!**

Данный факт подтвердили и хозяева МАГАЗИНА «ББЕЛОРЕЧЕНСКИЙ», что в 11 микрорайоне. Для разговора они приехали в редакцию. И вот что мы услышали:

- Кому трудно работать с постоянно меняющимися ценами, так это торговле. Все свое негодование покупатель выплескивает на продавца. В ситуации резкого повышения цен на такой продукт первой необходимости, как молоко, торговля оказалась тем самым во всем виноватым стрелочником. А за что? Наш магазин по молоку работал с тремя производителями: Большееланским хозяйством, Усольем и Белореченском. Сейчас работаем только с молоком из Белореченска. И вот почему. Большая Елань не доставляет свою продукцию в Ангарск, значит, везут его сюда посредники, оптовики. Как только начались перебои с молоком, **совхоз отказался от мелких оптовиков, а мы остались без большееланского молока. Усольское молоко при жирности 2,5% стоит как белореченское жирностью 3,2%, потому спрос на него упал.** Покупатель сейчас грамотный, деньги платить желает только за товар высокого качества. Так мы выбрали белореченское молоко, оно называется «Сибирское». Предприятие специально закупило стадо дойных коров. Содержат его в селе Лохово Черемховского района - экологически чистой, свободной от промышленности зоне. Молоко у них , даже на пакете написано, «изготовлено из натурального молока», очень приятное, сладкое на вкус и с долгим сроком хранения. (Последнее, кстати, было тут же продемонстрировано: гости вскрыли пакет, на котором срок реализации был до 29 ноября. Мы попробовали всей конторой: свежее! На календаре было уже 6 декабря.)

Теперь о главном - цене. Согласно фактуре от 1 декабря за №5091 оптового склада №3 АО «Белореченское» 1 л молока 3,2% жирности стоил 11 рублей. В продаже в магазине оно стояло по 12 рублей. Таким образом торговая надбавка составила меньше 10%. Вот и судите, кто снимает сливки с молока и кто диктует цены на него.

Зося БЕЛКИНА.
Андрей ДЕРЕВЦОВ (фото)

P.S. По последней информации, полученной от директора магазина "Дар" ангарского молококомбината Светланы ПАНОВОЙ, в фирменных торговых точках комбината со вчерашнего дня 0,5 л молока жирностью 3,2% стоит 5 руб. 40 копеек. Это, по нашим сведениям, сегодня самая низкая цена на молоко в городе.

ТИХИЕ РАДОСТИ



ФЕЙЕРВЕРКИ НА ЗАКАЗ

Почти миллиард ярких вспышек и огненных залпов увидят ангарчане, празднуя приход третьего тысячелетия. По словам Игоря ОРЛОВА, руководителя центра пиротехники, уже сегодня горожане купили почти сто тысяч хлопушек, петард, салютов и фейерверков. Причем в этом году ангарчане наотрез отказались от китайских подделок. Большая часть пиротехники сделана в России и имеет отменное качество и надежную безопасность. Купить можно как совсем дешевые хлопушки - по рублю, так и супердорогие батареи за полторы тысячи рублей. Одна из фирм предлагает даже уникальный дневной салют с цветными дымами и игрушечными парашютистами.

В канун 2001 года любой ангарчанин может порадовать себя и своих близких заказным фейерверком, стоить это будет менее тысячи рублей.

Евгений КОНСТАНТИНОВ.

В ПОСЛЕДНИЙ ЧАС

НА ВЫСТАВКУ КАК НА ПОЖАР?

20-23 декабря в Иркутске в "Экспоцентре" пройдет выставка малого предпринимательства области.

Предприниматели смогут показать свои достижения по производству ТНП, изделий народных промыслов, художественных ремесел, оказанию населению разного рода услуг, научных и проектных разработок.

В программе выставки семинары, консультации, встречи, переговоры и презентации. В прошлом году на подобной выставке не ударили в грязь лицом. А вот примут ли участие в нынешней - еще большой вопрос.

Дело в том, что информация из области о предстоящей выставке поступила лишь в начале декабря, а до 10 декабря нужно подать заявку. Кроме того, участие в выставке потребует от руководителей малых предприятий немалых средств: 2 тыс. 500 рублей - регистрационный сбор, 2 тыс. 400 рублей 1 кв.м площади.

По данным на вчерашний день, ни один ангарский предприниматель не подал заявку на участие в выставке.

И все же сообщаем телефоны, по которым можно сделать заявку: 352-239, 358-223, 353-033 (иркутские телефоны).

Ольга КРАСНОВА.

ПОДРОБНОСТИ

УЛЫБАТЬСЯ НА АЭХК БУДУТ ВСЕ

Новость о том, что на АЭХК стоматологические услуги будут оказываться бесплатно, мы уже сообщали. Но многие работники предприятия этому не поверили. Главное, что и в стоматологии, куда они обратились, об этой новости не слышали. Поэтому мы обратились за разъяснениями к главному врачу стоматологии ЦМСЧ-28 Анатолию ВЫЛКОВУ.

Это решение администрации комбината вступит в силу со следующего года. Сейчас решается вопрос об очередности обслуживания. Первыми в стоматологию смогут пойти работники основных производств - электролизного и химического, внутри которых тоже будет создана очередь по цехам. Порядок будет обнародован и донесен до каждого работника АЭХК. Каждому будет выдано направление на стоматологическое обслуживание.

Е.Ш.

ЗАНОЗА

ЛИФТ СЧИТАЕТ ЭТАЖИ?

В жилых домах Ангарска насчитывается 227 лифтов. Половина их отработала более двадцати лет. А значит, требуется все больше запасных частей и материалов для поддержания лифтов в работоспособном состоянии.

- Финансирования для этого практически не поступает, - говорит директор Ангарского филиала ЗАО «Байкаллифт» **Владимир ГОРЯЧЕВ.**

Самым злостным неплательщиком из четырех основных владельцев лифтов является ПЖРЭП. Задолженность этой организации за имеющиеся у нее 142 лифта накапливается уже более полутора лет. Регулярно и вовремя рассчитывается за свои 11 лифтов лишь ЖКО ТЭЦ-1.

А вообще, по признанию ремонтников, 80 процентов всех неплановых остановок лифтов происходит из-за умышленных поломок. Жильцы ломают ограждения шахт, кабины, аппаратуру управления, сжигают кнопки.

За последнее время закуплено шесть новых лифтов - по три городом и ЖЭТом-1. Один из них на днях был запущен в эксплуатацию в жилом доме №9 95 квартала.

Олег ЗАРУБИН.

СМУТНОЕ ВРЕМЯ

НАПАДЕНИЕ НА КИОСКЕРА

Примерно в полпервого ночи 5 декабря продавец круглосуточного киоска в 93 квартале услышала, что кто-то пытается взломать дверь в киоск. Из окна она увидела двух мужчин. При ее попытке закрыть окошечко раздался выстрел, пуля попала в руку продавца. "Скорая помощь" доставила пострадавшую в БСМП с дробленой раной левой кисти и травматическим шоком. В больнице 42-летней женщине сделали операцию и ампутировали два пальца.

Сергей ХРИСТИН.

НАЛЕТЧИКОВ ВЗЯЛИ

В одну из квартир дома № 11 микрорайона 13 ворвались четверо молодых налетчиков и, угрожая ножом, отобрали вещи. Брали самое ценное, искали деньги и золото. Хозяин жилища, отойдя от потрясения, вызвал милицию и сообщил о вечернем нападении. По горячим следам оперативники вышли на след и задержали четверых ранее судимых подельников, трое из них живут в микрорайонах Ангарска, а четвертый - в Усть-Удинском районе Иркутской области. Все они арестованы.

К.Е.

ПРИЕХАЛИ!

БУРЕНКУ-ТО ЗА ЧТО?

Неприятный инцидент имел место в поселке Китой. Двое местных жителей украли корову по улице Железнодорожной из частного строения и во дворе на ул.Озерной убили ее и разделили тушу на части. Похитители коровы оказали сопротивление, бряцая оружием. Лишь после применения силы воры сдались властям. Старшему из арестованных 45 лет, а младшему лишь 20.

Е.К.

ЗВЕЗДЫ С БЛИЗКОГО РАССТОЯНИЯ

НА ЭТОТ РАЗ ВАЛЕРИЯ БЫЛА С «ФАМИЛИЕЙ»

По 70 городам нашей страны с новой программой "Не обижай меня" совершает гастрольное турне певица Валерия. В это число попал и наш город. На днях во Дворце "Современник" состоялось ее выступление. Скажу сразу, программа замечательная, в нее включено много новых песен, услышанных ангарчанами впервые, а также лучшие песни прежних лет.



На этот раз Валерия прибыла в Ангарск с «Фамилией». Не удивляйтесь, так называется ее музыкально-инструментальная группа. Ни подтанцовки, ни подпевки у певицы нет. К началу концерта зал полностью наполнился зрителями. В ожидании музыкантов на сцене в боевой готовности стояли инструменты. От нечего делать публика изучала оформление сцены. К знакомым декорациям добавился лишь огромный цветной плакат с глазами во всю ширину сцены.

Время от времени из колонок завораживающий, томный мужской голос шептал:

Ее глаза - небо,
Ее голос - душа,
Ее песни - ветер,
Ее надо ждать...

Вначале людям это понравилось, настроило на добрый лад. Но прошло 15, 20 и 30 минут, а концерт все не начинался. Народ в зале стал нервничать, а слова "...ее надо ждать" стали сопровождаться истерическим смешком. В итоге женский голос призвал мужчин посвистеть, а другой - громче потопать. Прошло 45 минут. Народ стал требовать выйти кому-либо к публике, объяснить причину задержки концерта и извиниться. Только после этого музыканты заняли свои места и на сцене появилась Валерия. Атмосфера зала была заметна напряжена. Валерия не сразу, а только после первой песни не извинилась, а именно попросила прощения за задержку концерта. Объяснив все техническими причинами. Постепенно публика оттаяла, и аплодисменты стали дружными, переходящими в длительные овации, и чем дальше, тем больше. Все закончилось тем, что зал стал петь вместе с Валерией. И, несмотря на задержку, концертная программа была показана полностью. Зрители не хотели отпускать Валерию. По правде сказать, этого она заслужила. Обладая сильным, чувственным голосом, так удивительно гармонирующим с ее внешними данными, Валерия с достойной скромностью держится на сцене. Жаль, что на нашей эстраде певиц такого уровня мало. Зато достаточно певиц другого плана: не имея надлежащих певческих данных, остается одно - демонстрировать обнаженные прелести.

В этот же вечер Валерия уехала в Иркутск. После полуночи она пела в ночном клубе "Мегаполис".

Любовь ЗУБКОВА.
Фото автора.

ДОЛГИ

ТРЕСТ ДОЛЖЕН ГОРОДУ. ГОРОД ДОЛЖЕН ТРЕСТУ

Работники жилищно-эксплуатационного треста не получили зарплату еще за сентябрь. Единственная возможность как-то существовать для них - брать продукты под зарплату в долг. А долги, если за них нечем рассчитываться, имеют способность накапливаться. В целях экономии сокращен один участок ремонтно-строительного управления. На грани закрытия все РСУ. Работники же на пороге забастовки.

А между тем ЖЭТ «трясут» проверки. 23 комиссии из налоговой инспекции, КРУ и других проверяющих органов побывало здесь в этом году. Задача одна - выяснить, почему трест вот уже несколько лет не платит налоги.

- Город в этом году профинансировал нас на 64,7% от запланированного, - комментирует проблему начальник треста Владимир ТЮТРИН. - А в нашем ведомстве старая часть города, которой необходим капитальный ремонт. Приходится тратить квартплату на поддержание жилищного фонда в более или менее рабочем состоянии. Чем платить людям зарплату? И на что выполнять заказы города, оплатить которые администрация обещает только в будущем? **За ремонт гостиницы «Сибирь» мэрия города должна нам порядка миллиона рублей, например. За проведение карнавала 25 тысяч. Трибуну на площади** мы каждый год устанавливаем бесплатно. **Расходы за теплотрассу в Майске** возместили только наполовину. Я уже не говорю о долгах прежней администрации, за которые, по заявлению зам. мэра Г.Тармаева, нынешняя отвечать не обязана. Нельзя сказать, что во всем виноват наш мэр, единолично решения он не принимает, работает в команде. А администрация не считает наши нужды жизненно важными. Хотя именно от нас зависит, будут ли с теплом 80 тысяч ангарчан и не провалится ли прогнивший от старости пол в их квартирах.

Видимая возможность выйти из замкнутого круга взаимодолгов есть - зачесть долги по налогам в качестве погашения долгов по заказам. Но... проводить любые формы взаимозачетов сегодня запрещено. Зато разрешено другое - выходить из сложившегося кризиса за счет неповинных в нем ангарчан. Трест пока этот вариант не рассматривает, надеясь на администрацию. Пока.

Елена ШЕВЛЯКОВА.





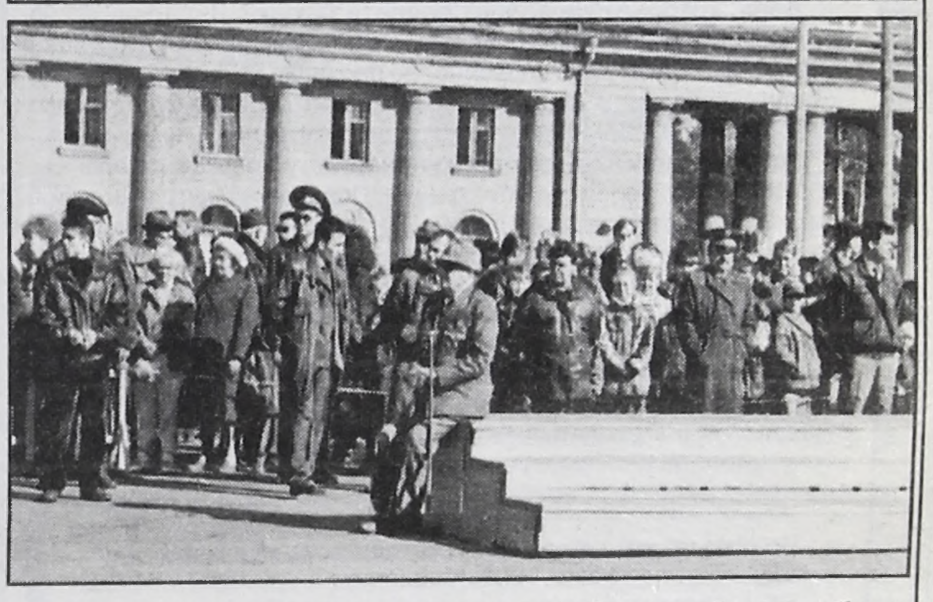

Вот только некоторые из "объектов", за работу на которых коммунальщикам не заплатили.

ДОСТАЛИ!

ГРАБИТЕЛИ СВЕТОФОРОВ ПОЙМАНЫ

Мы уже не раз писали о варварской разукомплектации злоумышленниками светофоров на городских автомагистралях. **Только за этот год погасили свои красно-желто-зеленые огни 47 светофоров.** Больше нашего пострадал, наверное, только Омск. Там, говорят, почти сотню светофоров разграбили, так и город-то Омск, почитай, миллионный. **У нас же сегодня действует всего 14 светофорных объектов из 53.** Причем некоторые погасли очень надолго. Потому что восстанавливать там уже практически нечего — надо все оборудование монтировать заново. Только **прямой ущерб (стоимость оборудования) городу составил около 1,8 миллиона рублей;** если подсчитать затраты на восстановительные работы, то сумма возрастет до двух с половиной миллионов. Такая деталь — если в первое время злоумышленники работали аккуратно, почти интеллигентно: открыли шкаф, изъяли оборудование, закрыли шкаф, то теперь методы варварские — лом и кувалда, шкафы курочатся в лохмотья.

Во всех случаях расхитителям оборудования, принадлежащего СМЭУ ГИБДД, удавалось уходить от ответственности, наша милиция (и мы об этом писали) как-то не очень активно бралась за розыск похитителей. Но сколь веревочке ни виться... **На прошлой неделе впервые за раскурочивание светофоров удалось поймать двух воров.** Поймали их правда в Иркутске, но оба оказались ангарчанами. Еще сравнительно молодыми и нигде не работающими. По некоторым сведениям, один из них наркоман. Сейчас они уже дали показания, признались не менее чем в десяти случаях разукомплектования ангарских светофоров с целью продажи комплектующих частей.

Сотрудники криминальной милиции отлично понимали, что эти двое лишь часть шайки, промышляющей на перекрестках. Лишним тому подтверждением стал разукомплектованный в воскресенье светофор на одном из самых оживленных перекрестков города: проспект Карла Маркса и ул. Чайковского. Специалисты СМЭУ говорят, что до лета этот объект восстановить невозможно. Курочили не один час. Дошло до того, что в дело вмешались жители близлежащих домов. Оперативники по горячим следам провели операцию и задержали еще двоих похитителей. Личности задержанных в интересах начавшегося следствия пока не разглашаются, но среди них есть лица, уже попадавшие в поле зрение милиции.

Сотрудники СМЭУ и милиции обращаются к жителям города: нормальная работа светофоров - это безопасность водителей и пешеходов, наших детей. Потому пресечь этот «промысел» можно только всем миром. **Если кому-либо хоть что-то известно о лицах, промышляющих таким образом, позвоните по телефону 53-09-98.** Конфиденциальность обещают.

Николай БАРХАТОВ,
Игорь КАРИН.

ВСЕМ МИРОМ

В ФОНД ВОЗРОЖДЕНИЯ ХРАМА

Ангарские художественные коллективы - ансамбль старинной музыки под управлением Тамары МОРОЗЕНКО и театр "ЧУДАК" - приняли участие в благотворительной акции. По приглашению попечительского совета по возрождению усольского Спасо-Преображенского храма, который был взорван в свое время, ангарчане выступили перед усольчанами.

Ансамбль старинной музыки дал концерт в усольском Доме культуры "Мир". А театр "Чудак" показал спектакль "Двое поменьше" (по пьесе Екатерины Нарши) во Дворце культуры "Химик".

Сборы от продажи билетов поступили в фонд возрождения храма.

Л.КУПРИН.

КНИЖНАЯ ПОЛКА

ГЛАВЫ ИЗ РОМАНА

На встречу к писателям пришел владыка, архиепископ. Въедливые и настырные писатели задали ему много неудобных вопросов, но архиепископ держался достойно. "Веру нельзя осквернить, - говорил он. - Человек может скомпрометировать и осквернить себя, свою совесть, но не закон веры и не закон любви..."

Глава "Владыка" - одна из интересных глав романа "Вчера, сегодня и никогда..." ангарского литератора Веры ЗАХАРОВОЙ, которой, к огорчению, уже нет среди живущих. Роман остался неопубликованным. Но красноярский журнал "День и ночь" сделал читателям подарок, обнародовав в № 1-2 за 2000 год главы из этого произведения.

Главы, ясное дело, не роман. Но и знакомство с ними приближает нас к миру талантливой ангарчанки Веры Захаровой.

Л.БЕСПРОЗВАННЫЙ.

РАРИТЕТЫ

ЛИЧНЫЙ «ИСТОЧНИК» АЛЕКСАНДРА I БУДЕТ ПРОДАН

Уникальная рукописная книга "Источник всех знаний", гордость личной библиотеки российских императоров, была выставлена на аукцион английским торговым домом Sotheby's. Написанная в самом начале XIV века на севере Франции, эта книга является самой знаменитой энциклопедией Средневековья. В мире существуют всего четыре экземпляра книги, которые хранятся в государственных библиотеках Лондона, Парижа и Ватикана.

Выставленный на аукцион экземпляр был приобретен лично императором Александром I во время его поездки в Париж сразу же после падения Наполеона. "Русский" экземпляр энциклопедии является самым роскошным — он включает большое количество исполненных красками миниатюр.

"Источник всех знаний" входил в знаменитый список уникальных книг Эрмитажа, но в начале 30-х годов он был продан советским правительством на Запад наряду с другими раритетами из коллекции Эрмитажа. С тех пор книга находилась в частных руках.

ГОРОСКОП
на каждый день

* * * * * * * * * * * * *

ВСЕ ДОЛГИ ОТДАЙТЕ ДО СУББОТЫ!
Если не хотите ходить весь год в долгах

Пятница, 8 декабря

День, когда полезна максимальная загруженность на различных уровнях - физическом, ментальном, событийном. Не расстраивайтесь, если планы ваши не реализуются - значит, просто еще не время... Категорически следует избегать ссор, а вот помириться, с кем уже в ссоре, самое время!

Астромедицина предупреждает, что часто болезнь, начавшаяся в пятницу, может быть долгой и изнурительной.

Сегодня не рекомендуется оперировать голосовые связки, гортань, удалять гланды, аденоиды, выводить бородавки, родинки с шеи. Показаны операции и процедуры, связанные с мочеполовой системой.

Народные приметы и наблюдения: Климентов день. Любое дело можно в этот день начинать только натощак. А еще в этот день большой мороз заворачивает. "Климент морозом у мужика слезу гонит".

Именины у Клемента, Петра.

Камень-талисман сегодняшнего дня - оникс. Считают, что он вдохновляет на творчество, генерирует идеи. В перстне - избавляет от лени и тоски. В серьгах - помогает человеку стать веселее и предприимчивее. В колье - профилактика сердечных заболеваний, опухолей. Некоторые народы считают, что он грозит разлукой влюбленным.

Сон сбудется через неделю. Гадания правдивы.

Суббота, 9 декабря

День, которым управляет планета Сатурн. В старину астрологи именовали эту планету не иначе как "Великое зло". Постарайтесь провести этот день спокойно, не проявляя негативных эмоций, не ведите себя вызывающе. Обидчивость по пустякам будет камнем преткновения и причиной всех неурядиц этого дня.

Астромедицина и лунная кулинария: у больных с нервными заболеваниями вероятны обострения. Повышена чувствительность к недоброкачественным продуктам. Вечером полезна горячая, постная пища и настой крапивы.

Народные приметы и наблюдения: Юрьев день. С этого дня и до Нового года в народе было принято заключать сделки, наниматься на работу. До этого дня необходимо было раздать все долги. Не вернуть долг до Юрьева дня - всю жизнь в должниках ходить!



По приметам: "Чтобы знать погоду, слушай в колодце воду". Услышите звук - быть морозам.

По поверьям: Егорий - холодный (их два: Егорий - голодный будет 6 мая). В народных представлениях Егорий-змееборец наделен способностью отвращать змей от человека и домашних животных, т.к. "змеи в Егорьев день ни грешных, ни святых не оставляют".

Именины у Иннокентия и Якова.

Сон сбудется, если не забудется.

Воскресенье, 10 декабря

День требует внимания и осторожности, особенно его вторая половина. У многих будет преобладать чрезмерная впечатлительность - отсюда быстрая смена настроения, капризность и нервозность.

Астромедицина: не злоупотребляйте алкоголем! Сауна или парная помогут в этот день укрепить здоровье. Мудрецы говорят: "Десять преимуществ дает баня: ясность ума, здоровье, силу, бодрость, свежесть, красоту, молодость, чистоту, приятный цвет кожи и внимание женщин".

В церкви праздник иконы Божией Матери "Знамение". Ей молятся при начале новых важных дел. Еще отмечают в церкви память преподобного Романа, ему молятся о разрешении от бесплодия.

Народные приметы и наблюдения: считалось, что для любителей зимней рыбалки начинаются "клевые" деньки.



Именины у Всеволода, Григория, Романа, Якова.

О сне никому не рассказывайте, тогда сбудется. Успешны карточные гадания.

(Окончание на стр.9)

СУДЬБЫ ЛЮДСКИЕ

ЗАКОН и ЧЕЛОВЕЧНОСТЬ

КАК СОВЕРШЕННО ЗАКОННО СЕМЬЯ С ДВУМЯ МАЛЕНЬКИМИ ДЕТЬМИ ОКАЗАЛАСЬ ЗИМОЙ НА УЛИЦЕ

Глаза у 12-летнего Витьки были красные, заплаканные - он не понимал, что происходит: почему какие-то люди барабанят в железную дверь и требуют собирать вещи и уходить из квартиры? Почему папа схватился за топор? Почему у мамы трясутся губы? И что за страшное слово такое - выселение?

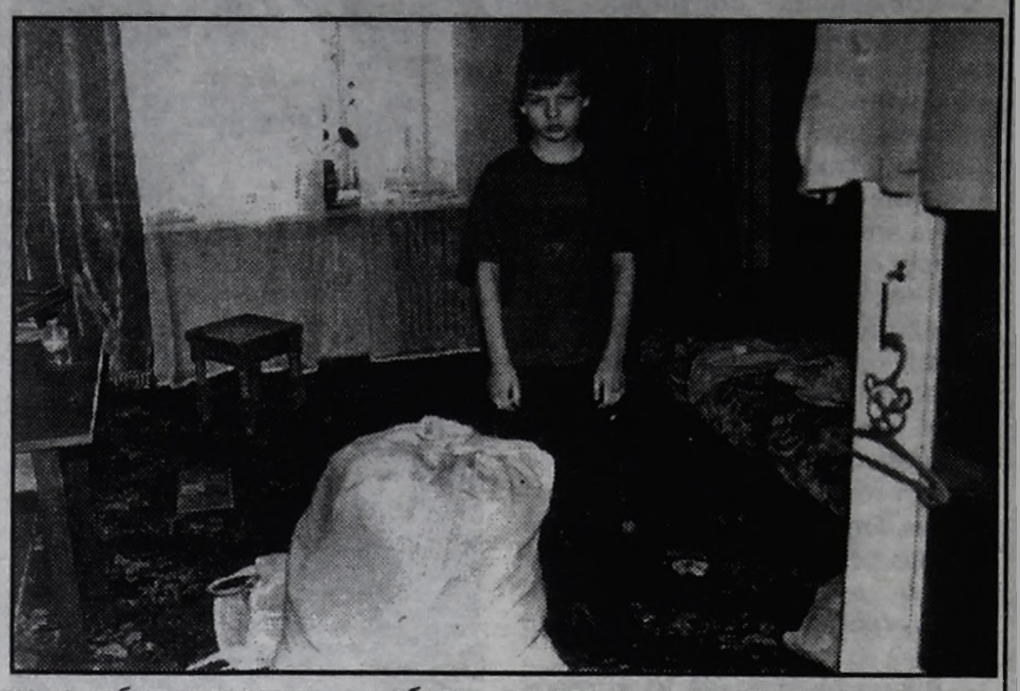

УВОЛЬНЕНИЕ

Семья КОНОНОВЫХ прожила в служебной тэцовской квартире три года. Андрей работал слесарем - сантехником в ЖЭКе. Было время, когда он сильно выпивал, поэтому в сентябре 1999 года добровольно лег на лечение в наркологический диспансер. Негоже мужику пить горькую, когда дома маленькие дети - 10-летний Витя и 7-летняя Таня.

Когда Андрей вышел из больницы, по его словам, ему предложили либо уволиться самому, либо согласиться с увольнением по 33-й статье. Впрочем, Юрий ОБУХОВ, начальник ЖЭКа-1, эти факты не подтвердил. 26 октября 1999 года Андрей Кононов уволился по собственному желанию. Что было странно для человека, который в результате этого решения терял служебную трехкомнатную квартиру и практически оставался с семьей на улице.

ВЫСЕЛЕНИЕ

Как говорит Юрий ОБУХОВ, начальник ЖЭКа-1 при ТЭЦ, добровольно семья выселяться не пожелала, поэтому ЖЭК подал в суд на принудительное выселение Кононовых. Заседание суда под председательством судьи Малаховой проходило летом, и его решение о выселении было принято заочно, поскольку Кононовы, по словам их адвоката Светланы АСЛАМОВОЙ, перепутали дни. (Вообще адвокат охарактеризовала своих подзащитных как несмелых, нерешительных, простых людей.)

На решение городского суда подали кассационную жалобу в областной суд. Но там все оставили без изменения. По закону вроде бы все ясно: с работы уволился - освободи квартиру. А по жизни?..

Кононовы оформили заявление в суд на отсрочку исполнения. Однако ждать решения судебные исполнители не стали и в конце ноября пришли выселять семейство из квартиры.

Светлана и Андрей к принудительному выселению, по их словам, готовы не были. Поэтому сопротивлялись до последнего, но поняли, что бесполезно: работники ЖЭКа взломали железные двери и пригрозили, что начнут выносить вещи сами. Куда денешься? В спешке начали скидывать вещи в мешки и грузить в машину.

РОДНЯ

Сейчас Светлана, Андрей, Витя и Таня Кононовы живут у брата со стороны мужа в двухкомнатной квартире, которую брат и его беременная жена снимают. Нелегко. Особенно если знать, что в этом же городе живут родители мужа - вдвоем в трехкомнатой неприватизированной квартире (у Светланы родственников нет, она - сирота). Но отношения с ними складываются непросто.

По словам Светы, свекровь и свекор частенько выпивают, и жить в одной квартире с ними она попросту боится. Не за себя - за детей. Ни к чему им видеть ежедневные пьянки. Да и мужу подобное соседство противопоказано. На размен квартиры родители не соглашаются, хотя речь об этом идет несколько лет.

Не наше дело, конечно, вмешиваться в чужие семейные отношения. Но по всему складывается так, что судьба семьи Кононовых сейчас целиком и полностью зависит от самых близких людей на этом свете.

ПОСТСКРИПТУМ

Ситуация непроста, потому что здесь со всех сторон вступили в борьбу законы Человечности и Конституции. С одной стороны, выселять людей в холода практически на улицу да еще с маленькими детьми - античеловечно. С другой - все произошло в соответствии с законом. С одной стороны, у родителей есть возможность помочь своим детям. С другой стороны, они не хотят этого или не понимают, что их детям требуется помощь. Куда же мир в конце концов катится?

Елена ВЕТРОВА.
Фото Андрея ДЕРЕВЦОВА.

ВРЕМЯ СМЕЯТЬСЯ

СЫР, ЯЙЦА, РУКИ, РАКИ И ЛУНА

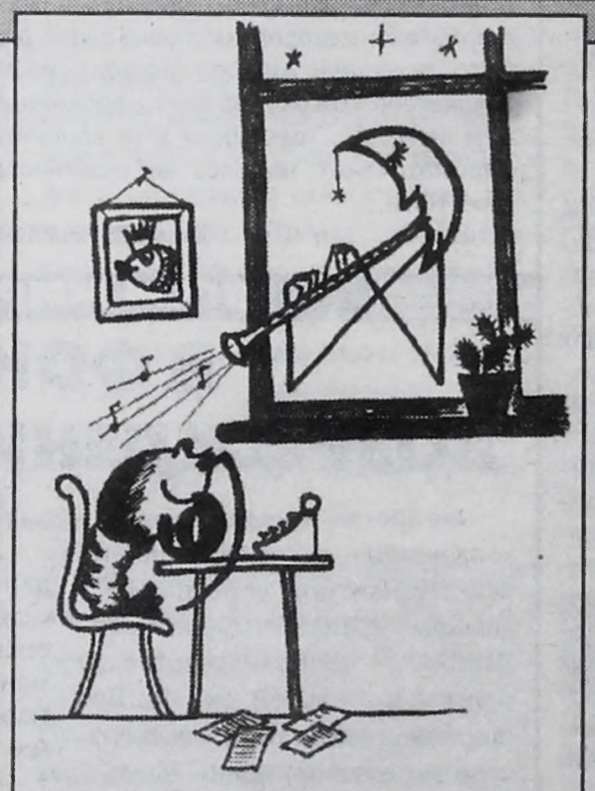

Вот и наступил декабрь, дорогой читатель. Нет, нет, я не собираюсь описывать зиму и доказывать лишний раз, что зимой холоднее, чем летом, но все-таки жить можно. Я всего лишь хочу рассказать тебе одну грустную историю, которая произошла сегодня со мной. На улице мела метель, и я забежал в какой-то магазинчик, чтобы согреться. Магазинчик был маленький, уютный. Такие магазинчики в Ангарске сейчас можно встретить почти на углу каждого дома. Из покупателей никого не было. За прилавком стояла девушка в белом халате и задумчиво смотрела в окно, облепленное снегом. Из радиоприемника, стоявшего на полочке, звучала тихая музыка. Я принялся рассматривать витрину с колбасой и сыром, затем окинул взглядом винно-водочные изделия и, почти полностью согревшись, дошел до витрины с фруктами. Глядя на большой апельсин, который оранжевым солнцем поднимался над горкой зеленых яблок, я разомлел от тепла и незаметно забылся в мечтах о колбасе, сыре, бокале хорошего терпкого вина с душистым ломтиком лимона и жареной курицей.

Очнувшись, увидел перед собой весы с гирьками. За весами стояла красивая девушка с голубыми глазами и задумчиво, о чем-то мечтая, смотрела перед собой.

- Вам чего, девушка? - спросил я, постукивая пальцами по прилавку.

Девушка пришла в себя и, смущаясь, ответила:

- Мне что-нибудь о любви . У вас есть Есенин?

- К сожалению, нет. У нас одни продукты.

- Жаль, - вздохнула она и, развернувшись, чуть было не ушла.

Так-то вот, дорогой читатель, в мечтах о любви забываются не только весной, когда цветет черемуха, но и зимой, когда метет метель. "А что же здесь грустного?" - спросит кто-нибудь. А грустное здесь то, что некоторые забываются в мечтах о сыре и жареной курочке.

Вообще мне последнее время что-то грустно и тоскливо. Наверное, Луна действует. По гороскопу я Рак, а сейчас новолуние. А мы, Раки, на новолуние всегда грустим и тоскуем. Я даже специально, чтобы развеять грусть и тоску, сходил на КВН, который проходил недавно в нашем городе. Не помогло. Ребята со сцены, к примеру, похвастались, что чистят зубы пастой "Бленд-а-мед", потому что от нее даже яйца крепче становятся. Все кругом рассмеялись, а я чуть не заплакал от жалости к шутникам-экспериментаторам. Отлично помню эту рекламу по телевизору: после обработки пастой "Бленд-а-мед" яйца опускают в кислоту.

А вчера прохожу мимо "Современника": у афиши стоит безрукий мужичок, инвалид, и горько плачет. На афише крупными буквами написано: "Возьмемся за руки, друзья!" - вечер отдыха для инвалидов.

Определенно Луна во всем виновата.

Одно утешает, что ты, дорогой читатель, читая эти строки, написанные мною при тусклом свете молодого месяца, не будешь грустить и печалиться. С этой вселяющей надежду мыслью и в ожидании благоприятной фазы Луны, вечного спутника нашего, прощаюсь с тобой на неделю.

Сергей САВЧЕНКОВ.



ПОТЕРПИТЕ. «СКОРОЙ» БУДЕТ ЛУЧШЕ

ПОДРОБНОСТИ

«Уважаемая редакция, просим защитить нас от вандализма. А как иначе назовешь то, что творится у нас, жителей 85 квартала, домов № 19, 20, 21? Мы давно знали, что в бывшем здании СМУ рядом с нами разместится «Скорая», и даже радовались: рядом. И вот нынче осенью началось... Вырубили около гектара сосен-красавиц, лет 150-200 каждой. Все перекрыли заборами, мы не имеем возможности дойти быстро до трамвайной остановки. А сейчас мы живем на верхушке вулкана. 30 ноября ходили ходуном полы, отрывались форточки, звенели посуда и люстры. Землетрясение? Нет. Это били в 10 метрах от пешеходной дорожки у первого подъезда дома №20 мерзлую землю клин-бабой. Хотят строить гаражи. Но сколько надо гаражей для «Скорой»? Неужели на гектар? Кто разрешил уничтожать уже почти уничтоженную экологию? Архитектор? Мэр? Дума? Пусть около их жилища вырубают деревья и строят гаражи! А нам и так нечем дышать. Ни один гараж не должен находиться ближе 50 метров от жилья. 17 подписей».

Прочитав эту гневную петицию, мы были несколько озадачены: стройки без мусора и шума не бывает. Но когда речь идет о таком важном социальном объекте, как строительство нового здания "Скорой помощи", тут ангарчане должны бы только порадоваться, что у города наконец-то появились финансовые возможности для его реализации. И немножко потерпеть возможные неудобства.

Впрочем, и строители должны побеспокоиться о должной организации основного процесса, чтобы жителям близлежащих домов не пришлось ломать ноги в слабоосвещенных закоулках, падать в незарытые ямы, вздрагивать от слишком резких звуков и прочих досадных мелочей, осложняющих жизнь. А значит, огородить место стройки, по возможности освещать его в ночное время и проложить трапы через траншеи.

- Вам известно, что в своем здании мы работаем незаконно? - огорошил нас **главврач "Скорой помощи" Владимир МОРИН.** - *Помещение не отвечает ни противопожарным, ни санитарным нормам - никаким! А город растет, и работать надо на серьезном уровне.*

На протяжении 13 лет регулярно поднимался вопрос о новой городской «Скорой». В советские времена ее строительство планировалось на территории нынешнего 29 микрорайона. Перестройка поставила на этих планах жирный крест. И вот в ноябре дело наконец сдвинулось с мертвой точки. Отдел капитального строительства администрации дал заявку в горпроект на разработку документации, согласно которой за магазином «Олимпиада» в 85 квартале предусмотрен целый комплекс для оказания экстренной медицинской помощи. В него войдут главный (бывшее СМУ) и вспомогательный корпуса, теплые крытые боксы для 20 машин.

Основная, «грязная» работа в корпусах уже сделана, вовсю идет отделка. Полностью заменена система канализации и отопления. Осталось главное - гаражи. Строители уверяют, что к весне они будут готовы, а к Дню медика можно будет справлять новоселье.

Много словесных баталий жильцов из ближних домов разгорелось именно при обсуждении стоянки: почему бы не разместить ее, заняв часть уже существующей, рядом с «Олимпиадой»? На это Морин отвечает так:

- Между той и строящейся автостоянкой есть частные гаражи. Как поступить с ними? Кроме того, в нашей работе есть определенная специфика, которая подразумевает связку всех служб, наличие их в одном месте. Представьте: от момента поступления вызова, его регистрации и выезда машины на место должна пройти 1 минута. Есть у нас время бегать искать машину, если она не у порога? Кстати, это одна из сегодняшних наших проблем, когда половина транспорта ночует на разных концах города из-за отсутствия свободных боксов. Мне вообще непонятна позиция противников стройки. Там же болото, замусорено, грязно. А со строительством территория будет облагорожена. Не говорю уже о том, какой это плюс для живущих рядом пенсионеров. К нам и сейчас-то все окрестные бабушки бегают лечиться, забыв про больницы.

Ну а мы позвонили в организации, дающие разрешение на стройку, и выяснили, что строительство ведется согласно проекту, с соблюдением всех СНиПов. Выписаны необходимые порубочные билеты. Пока ограждение подступает к подъездам жилых домов почти вплотную, но по завершении территория значительно освободится.

...Конечно, определенные временные неудобства для жильцов есть. Но если поставить на одну чашу весов их, а на другую - новое, комфортное, максимально приспособленное помещение «Скорой», то что перетянет?

Оксана ТИХАЯ.
Фото Любови ЗУБКОВОЙ.

ДИАГНОЗ

НАСЛЕДСТВЕННОСТЬ - ДЕЛО ТОНКОЕ



Около 6-7% населения России имеют наследственные болезни, которые проявляются в детстве. Поэтому следует совершенствовать раннюю диагностику и профилактику заболеваний среди детей. Такое мнение высказали специалисты на конференции "Современные тенденции развития педиатрии и подготовки врачей-педиатров". Как отмечалось, каждый четвертый российский ребенок заболевает более трех раз в год. На первом месте болезни органов дыхания, затем следуют заболевания нервной системы, органов пищеварения и инфекционные болезни. Две трети заболеваемости среди детей приходятся на дошкольный период. В подростковом возрасте дети болеют уже реже, однако постепенно приобретают хронические болезни. В среднем более 70% выпускников школ страдают теми или иными хроническими заболеваниями. Специалистов также беспокоит высокий уровень смертности среди младенцев. В последние годы он несколько снизился, однако показатели остаются неблагоприятными: умирают примерно 16 младенцев из каждой 1000 родившихся.

(«Деньги»)

ГОРОСКОП на каждый день

(Окончание. Начало на стр.8)

Понедельник, 11декабря

По мнению опытных астрологов, положение планет и звезд дает многим из нас ясный ум, уверенность и возможность по максимуму проявить свои таланты - всю эту неделю! А сегодня **день несет мистический оттенок.** Мы бессознательно предчувствуем грядущие перемены, но пока не способны понять их. Полезно просто заняться собой, своим домом и прочитать полезную информацию из магии растений.

Алоэ - всем знакомый цветок, который лечит от множества болезней, - зодиакальный Стрелец. Он не любит жить в домах легкомысленных, болтливых, невоспитанных людей. Прекрасно чувствует себя в доме врача, учителя, философа. Некомфортно - в доме актеров, поэтов, музыкантов.

Астромедицина указывает: чрезвычайно уязвимы органы зрения. Повышена чувствительность к загрязненному воздуху. Показаны процедуры и операции на печени. Хорошо лечить и очищать кожу.

Народные приметы и наблюдения: родившимся 11-го суждена удивительная судьба. **Камень-талисман дня - опал.** Действует необычно: подсказывает выход из сложных ситуаций. Делает человека мудрее. Постоянно носить его нельзя.

Именины у Василия, Григория, Ивана, Степана, Федора.
Сны пустые, можете о них сразу забыть.

Вторник, 12 декабря

В целом день должен сложиться благоприятно. Не надо комплексовать, а вот за словами последите, с юмором сегодня поосторожней, особенно женщины. Тысячу раз прав Б.Франклин, заявляя: "Шуткой нельзя сделать из врага друга, зато можно - из друга врага".

Астромедицина: следует быть весьма осторожным в вопросах питания - уязвим желудок. Не рекомендуется долгий сон и сон после восхода солнца.

Народные приметы и наблюдения: Парамон. Крестьяне радовались, если к этому дню намело большие сугробы. Говорили так: "Много снегу - больше хлебу". Если на Парамона утро красное - быть декабрю ясным. Если со снегом - жди метелей до Николы (19 декабря).



По приметам в этот день сбрасывали снег с крыш, причем делать это нужно было веником и метлами, но никак не лопатами - крыша прохудится.

Именины у Акакия, Парамона.
Сон вещий. Гадания сбываются.

Среда, 13 декабря

День непростой. Постарайтесь сохранить душевный покой и равновесие, т.к. событийно день будет насыщенным. Вероятны неожиданные сбои в работе механизмов, электроприборов, транспорта.

Астромедицина и лунная кулинария: побеспокойтесь желудок. Полезен виноградный сок (особенно темный).

Заодно и совет **астрологического календаря красоты:** поскольку гармония души, как в зеркале, отражается у нас на лице, то чай из лаванды, подслащенный медом, - это успокаивающий и питательный "коктейль красоты", которым можно и начинать день, и заканчивать его.

Церковь чтит память апостола Андрея Первозванного. На Руси он один из самых почитаемых святых. Его именем назывался высший орден государства Российского. Он считается покровителем морского искусства.

Народные приметы и наблюдения: в этот день слушали воду: тихая вода - хорошая зима, шумная - к бурям, метелям, морозам. Коли в Андреев день ясно и холодно - добрая примета, а коли тепло - плохая.

Поверья: накануне Андреева дня, вечером или ночью, молодые девушки гадали. Ложась спать, клали кусочек хлеба под подушку, приговаривая: "Суженый-ряженый, приходи ко мне кушать". Уверяли, что загадавшие видят во сне своих суженых.

Именины у Андрея.

Четверг, 14 декабря

День дает прекрасные возможности для духовного роста. Благоприятные сутки для принятия важного решения, возможно, известия избавят вас от сомнений и неуверенности. Энергии в этот день вам понадобится немало, так что не расходуйте ее понапрасну.

Астромедицина предупреждает: уязвимы позвоночник, почки, суставы. Показано лечение зубов. Эффективны косметические процедуры.

Церковь чтит память пророка Наума.

Народные приметы и наблюдения: Наум-грамотник. Была такая присказка: "Пророк Наум наставляет на ум".

Когда еще начинать учить отроков письму - счету, как не в эти холодные дни, когда во дворе и делать нечего. К учению крестьяне относились с благоговением, справедливо считая, что "кто грамоте горазд, тому не пропасть". Учителям в этот день делали подарки, угощали их.



Еще были такие приметы:
- считалось, что во время занятий нельзя есть, а то заешь выученное;
- книгу после урока надо обязательно закрыть, чтобы все запомнилось.

Именины у Апания, Наума, Филарета.
Родившиеся 14-го - хорошие учителя.
Сон пустой.

Ольга СОЛОМИНА.



1 ДЕКАБРЯ. ТАТЬЯНА БИЧЕВИНА, практический психолог:

«РЕМЕНЬ НЕ ЛЕЧИТ»

ДЕТИ И ВНУКИ

● - Алло, здравствуйте. Вы психолог? Объясните, как с вами общаться?

- Вы мне описывайте, пожалуйста, свою ситуацию. У вас, видимо, проблема?

- Да. С внуком. Ему 10 лет. Закомплексованный, необщительный. Начинаешь ругать, он голову опускает и все. Упертый. В школе так же. Неактивный.

- В каком классе учится?

- Пятый класс. Зовут Женя.

- Живет с родителями?

- Да. Семья полная. Есть младшая сестренка. Я свекровка.

- Какие отношения в семье?

- Сейчас у молодежи отношения какие? Не ахти. Наши требования одни, у них другие. Я вроде не хочу лезть. А душа-то болит. Я внука не могу понять. Он не слушается, забывает все. По характеру вроде подвижный и в то же время бывает медлительный. Все делает по-своему. Говоришь ему: «Женя, давай позанимаемся». - «Не хочу, не буду». Не откровенничает. Молчит. Двойки скрывает.

- На двойки как родители реагируют?

- Мама ругает. А папа говорит: «Я сам был такой». А мама училась хорошо. Я ей говорю: «Как ты, он не будет. Потому смиряйся».

- А разговоры эти при нем происходят?

- Иногда да.

- Я сейчас буду говорить свое мнение. А вы присоединяйтесь или поправляйте меня. Хорошо? Одна из причин ваших проблем - мама и папа по-разному относятся к проблеме воспитания. Позиция папы: «Я сам был такой же, но ведь стал нормальным человеком. Что ты к нему пристала?» Мама считает по-другому: «Я-то была лучше». Она создала себе образ, каким должен быть ее ребенок. И требует от сына его исполнения. Пытается его подтянуть под этот образ. И папа и мама для ребенка значимые люди. Ему сложно разобраться, кто из них прав. И это противоречие на него действует. Чтобы человек развивался гармонично, нужна соответствующая психоэмоциональная сфера, в которой ребенок чувствует себя комфортно. Дома необходимы искренние улыбки, шутки и как можно меньше противоречий, выяснения отношений, по крайней мере при нем. Если же сразу с порога его станут напрягать: «Почему у тебя двойка? развязанные шнурки?», тогда ему и в дом-то идти не захочется. Я бы посоветовала вам рассказать об этом родителям. Это первое.

Второе. За ребенка несут ответственность только родители. Я бы посоветовала вам взять на себя комфорт психоэмоционального состояния ребенка. Пусть за учебой следят мама и папа, а к вам он приходит и отдыхает душой. Блинчики с вареньем, пирожки для Женечки. Чтобы ребенок в вас чувствовал стопроцентного друга.

- Да нас самих надо к психологам отправлять! Другой вопрос тоже детей касается. Только взрослых. Уж если я дозвонилась, разрешите?

- Конечно.

- Сыну 35 лет. Он женился поздно, не на той, с кем дружил. Разошлись. Теперь женился на той, с какой дружил. Здесь двое детей - 5 и 4 года. Родители прут в разные стороны. Из-за этого скандалы.

- Вы человек, за все болеющий. Это наша российская психология, но ее надо менять. Детям исполнилось 18 лет. Отпустите их в самостоятельную жизнь.

- Спасибо, попробую.

ВОСКРЕСНЫЙ ПАПА

● - Меня зовут Дмитрий. Мы с женой два года назад разошлись. Развод был тяжелый. Сыну тогда два года было. Я через суд отвоевывал свое право на общение с ним. Время после развода прошло, страсти улеглись. Одно время все было нормально. Сейчас снова перемены в настроении. По телефону звоню, разговаривает вроде бы нормально, говорит, что соскучился, «когда придешь?» спрашивает. А чаще: « Папа, я занят». В общем, не испытывает потребности в общении со мной. Или требует от меня подарки. Я улавливаю в этом поведении настрой моей прежней жены. Она говорит со мной с раздражением, а он это улавливает и пытается подражать. Я переживаю по этому поводу. Не знаю, что делать.

- Как часто вы с сыном общаетесь?

- Раньше два раза в неделю было. Сейчас пореже, я работаю.

- Как бы то ни было, он с мамой встает, с мамой ложится. Она к нему ближе. К этому нужно отнестись как к данному. Есть вещи, которые мы не в силах изменить. Я понимаю вашу боль. Вам нужно, с одной стороны, продолжать общение, несмотря ни на какое отношение вашей супруги. Другого пути нет. Не теряйте из-за этого своих чувств к ребенку, своей расположенности. Помните, что в любом случае это ваш сын, а своих детей любят не только за хорошее. И обязательно не говорите ему ничего плохого про мать, этим вы только усугубите ситуацию и сильно навредите ему. Помните о том, что привязанности с возрастом будут меняться и ваши отношения тоже могут измениться. Если вы будете рядом с ним все эти годы, они обязательно придут в норму. И свою жизнь тоже организовывайте. Чтобы у вас было еще что-то в жизни, кроме сына. Ваша жизнь должна быть полноценной.

ОТРИЦАТЕЛЬНЫЙ ОПЫТ

● - Вас беспокоят из 12а микрорайона. Мой ребенок часто плачет, если у него домашнее задание не получается. В первом классе он учится.

- Первоклассники много играют. В первой четверти для них важнее внешняя сторона учебы - портфель, тетради. И только потом они осознают, что учеба - это труд. Вы с ним уроки делаете?

- Он у меня парень самостоятельный. Все сам сделает, а потом меня позовет, чтобы проверила. Ошибки мы с ним вместе разбираем, а до домашнего задания пересматриваем классную работу. А плачет, когда буквы не получаются. Смотрит, что в прописях красиво, а у него по-другому, и расстраивается.

- В психологии есть такое понятие «опережающее одобрение». Вы говорите ему, когда он делает домашнее задание: «Ты стараешься, у тебя очень хорошо получается. Пропись - это учебник, в учебнике все идеально. И у тебя получится так же, просто не сразу». То есть все время его подхваливайте. И в то же время сильно не реагируйте на слезы. Вы его поддержали, не ругаете, цените его старания, а то, что он эмоционально переживает, - это нормально. Жизнь состоит не только из положительных переживаний. Отрицательный опыт - это тоже опыт.

● - Здравствуйте. Я бы хотела спросить у вас совета. У меня сын, 14 лет. Учится не очень хорошо. И даже разговаривать на эту тему не хочет. Сегодня после нашего очередного разговора об этом ушел из дома.

- 14 лет - это переходный возраст.

- Об этом я знаю.

- В этом возрасте социализация происходит в компании сверстников, они друг перед другом бравируют взрослостью. Взрослость часто выражается в том, что поведение с родными становится вызывающим. Но если прежде ваши отношения были хорошими, отнеситесь к этому с пониманием, любовью. Он должен понять разницу между тем, что дает ему компания, и тем, что есть в семье. В 14 лет он уже многое осознает.

- Но он никогда об этом не говорит.

- А он и не скажет. Это мальчик. Он становится мужчиной, это вообще мужская психология- молчать, держать все в себе. Вы совершенно правы, что идете в своем отношении не от его личности, а от его поступка.

- Я боюсь его потерять.

- Вы контролируете, где он может быть, когда уходит из дома?

- Да, я знаю, где он может находиться. Сейчас он у друга. Я надеюсь на его здравый смысл, какой-то стержень у него есть, который его может удержать от подвала и всего прочего.

- И он должен через это пройти. Через попытки самостоятельности.

- Но у нас папа его ругает. Сын этого боится.

- Пусть отец играет свою роль. Единственная ваша задача как хранительницы очага, я это говорю совершенно без иронии, своих мужчин немножко развести. Папина сила совсем не помешает. Пусть ребенок знает, что дома есть мужчина, который в жизни состоялся. Другое дело, что не стоит в этом возрасте слишком на него давить. Сейчас необходимо терпение и невидимый для него контроль. Дать ему самостоятельность на длинной веревочке, конец которой из рук не выпускать. Вас сейчас напрягает, что он так изменился, и вы боитесь, что с ним может случиться что-то плохое. Это не исключено, но совсем не обязательно. Поэтому жить теми трудностями, которые якобы наступят, постоянно нельзя. В данный момент нужно сохранять с сыном стабильные отношения. И понять, что он становится мужчиной.

ВАМ К ПСИХОТЕРАПЕВТУ

● - У меня внучка 15 лет. Учится в училище. Плохо справляется с программой. У нее была родовая травма. Нервная система до сих пор неустойчивая. Сейчас у нее депрессия. То она плаксивая, то активная, а больше всего агрессивная.

- То есть настроение все время прыгает. У невропатолога она была?

- Да. Невропатолог сказала, что у нее нервная система разбалансированная. Мы ее лечили настоями из трав.

- Вам стоит обратиться в медико-психологический центр, телефон 55-10-36. Ей медикаменты нужны и хороший доктор. Вы туда запишитесь, можно к Белову О.В. Мы потом с ним пообщаемся и решим, что сможет он, а что я как психолог. Я работаю в среду и пятницу на телефоне доверия 086.

КРИЗИС ТРЕХ ЛЕТ

● - Моему ребенку 3 года. Если он чего-то захочет, добивается всеми способами. Плачет, кричит громко, бросает игрушки, дверью хлопает, снимает с себя одежду. И наказывали, и уговаривали, и отвлекающие маневры делали. Ничего не помогает.

- В психологии этот возраст называется «Я сам». Ребенок начинает осознавать себя личностью. Поэтому такие проявления естественны. Нужно всегда помнить, что главный вид деятельности для ребенка - игра. Играя, можно избежать подобных вещей. Вот, допустим, он захотел игрушку...

- С игрушками у нас проблем нет. Он просто играть сам не умеет.

- Чтобы человек начал что-то делать, его нужно этому научить. В три года у ребенка мышление конкретное. Потому у него не должно быть кучи игрушек, ящика, из которого он все вываливает и ничем не играет. Лучше одна-две яркие, крупные. И обязательно какой-то маленький сюжетик разыграть: к тебе пришла Маша и приехала машина. Вот машина едет, вот здесь она проехала речку, вот здесь дорогу, здесь она объехала дом. Ты шофер. Шофер устал, шоферу нужно посидеть, отдохнуть. Или нужно покушать. Шофер должен много кушать, он же сильный. Подключаться так к его игре и помогать учиться играть.

- Но он не может играть один!

- Он просто еще маленький. Когда вокруг ребенка несколько взрослых, он не знает, что можно играть одному. Для него норма, когда мама рядом. Поэтому, если ее нет, он начинает чувствовать дискомфорт. Есть такой психотерапевтический прием - нужно взять его за плечи, когда он кричит, сесть на уровне глаз и посмотреть близко - глаза в глаза и за плечи чуть-чуть тряхнуть. Это действует. Отключение, переключение - это классический прием. Но переключение на то, что на самом деле действует. А не просто трясти знакомой игрушкой. Например, коробка, из нее вдруг что-то выскочило, какой-то сюрприз. Или очень эмоционально соединить свои руки и сделать вид, что в них что-то есть. Раскрыть их и громко удивиться. Это тоже отвлекает.

Вообще, если ребенок эмоциональный, я это приветствую. Наши чувства развиваются от того, как развиваются наши эмоции. А наши чувства - это, по сути, мы. Есть в психологии такая аксиома: если бы мы жили так, как живет трехлетний ребенок, - так восхищались миром, так возмущались, так реагировали бурно на этот мир, то мы прожили бы свою жизнь счастливо.

МАЛЕНЬКИЙ ЛЖЕЦ

● - Нашему сыну 10 лет. Он нас постоянно обманывает. Во всем. Как с этим бороться?

- Как он справляется с учебой?

- В общем он соображает, но учится плохо. Может и лучше.

- Дети часто начинают обманывать тогда, когда думают, что им за что-то сильно попадет. Пример. Ребенок промочил ноги. Мама говорит: «Ты ходил по лужам». - «Нет, не ходил». - «Сознайся, тебе ничего не будет». - «Да, мама, я ходил по лужам». Она берет ремень и ему поддает.

Другая причина обмана: когда они резко, до внутреннего протеста не хотят делать то, что должны. Обманывают, будто делают.

Еще момент: неудовлетворение чем-то в окружении вызывает вранье как протест.

Дети в возрасте 10-12 лет в особенности подвержены такому способу выражения. Им часто хочется выдать желаемое за действительное.

- Мы наказываем сына за вранье, а не за поступок. Вот недавно был случай с математикой. Ему учительница двойку обещала поставить. Мы с отцом взялись за него, на дополнительные занятия заставили походить. Возвращается он домой и говорит: «У меня по математике «4» будет». И дневник показывает. А там четверка и роспись учительницы. Отец ему сразу не поверил. А я обрадовалась. Потом оказалось, что ему учительница еле-еле тройку поставила, а четверку он сам себе в дневник нарисовал и сам расписался. Отец сразу ремень схватил.

- А ремень давно в семейной практике?

- А как без него? Наказывать ведь за вранье надо.

- Ремень и вранье - звенья одной цепи. Если ремень присутствует в воспитании, то получается, что за двойку он получит того же ремня, что и за вранье. А вранье может и не раскрыться. Потому он как разумный человек выбирает последнее.

Силовые методы порождают клептоманию, вранье, убегание из дома. Ребенок на силу не может ответить силой, потому отвечает так, как может.

- Как нам теперь из этой ситуации выйти?

- Во-первых, исключить ремень. Во-вторых, сказать ребенку: «Сегодня мы с тобой начинаем новую жизнь. Ремня больше не будет. Мы были не правы. Я знаю, что ты можешь учиться хорошо». И обрисовать ему перспективу. Принести книги по занимательной математике, например, позаниматься с ним вместе, после чего обязательно похвалить его за старания, показать, какой он умный. Ситуация будет меняться, но постепенно.

- А по наследству это может передаваться? У нас дядька такой врун! Спать спокойно не будет, если не соврет.

- Генетику одно время вообще отрицали, потому в этой науке много белых пятен. Ответить на ваш вопрос положительно я не могу. Скорее всего, когда рядом живет врун и ребенок с ним общается, он переносит модель поведения взрослого на себя. А по наследству это вряд ли передается. Во всяком случае, ремень действует страшнее, чем дядька-врун. Это точно.

Подготовила Елена ШЕВЛЯКОВА.
Фото Любови ЗУБКОВОЙ.

БАЙКАЛО-АНГАРСКИЙ ФОНД РАЗВИТИЯ СПОРТА

Спортивная АРЕНА



Ведущий Андрей Деревцов. Тел. 52-25-46

«ЗДОРОВЬЕ ТАК ЖЕ ЗАРАЗИТЕЛЬНО, КАК И БОЛЕЗНЬ».

Ромен Роллан.



ОН ШЕЛ К МЕЧТЕ 28 ЛЕТ

ХАРАКТЕР

Юрий Пошинов, 40-летний электромонтер цеха ПВК (АЭХК), победил на всероссийском турнире по греко-римской борьбе на призы заслуженного тренера России А.Афанасьева в г.Северске и выполнил норматив мастера спорта России.

...В 1972 г. 12-летний Юра начал заниматься классической борьбой у тренера Г.Беляева. Успехи пришли быстро. Не раз побеждал на турнире на приз Байкала (ныне это турнир на приз олимпийского чемпиона К.Вырупаева). Успешно боролся на первенствах ЦС и во многих других соревнованиях. В 1982 г. Юрий уезжает из Ангарска в Казахстан, и в занятиях борьбой наступает перерыв. Вернувшись в 1994 г. в родной Ангарск, Ю.Пошинов возвращается в спорт и работает на хлебозаводе, потом становится частным предпринимателем, сейчас работник АЭХК. И все это время занимается атлетизмом и борьбой, тренируясь у Б.Куницына. Не раз становился призером турнира на призы К.Вырупаева. Но путь к победе и к мастерскому званию преграждали соперники из Иркутска. И вот Северск. На пути к финалу Пошинов одерживает три чистые победы и выходит в финал, где его ждал местный борец, мастер спорта из Северска. Схватка сложилась очень тяжело и напоминала качели: 1:0 повел соперник, после удачного приема впереди Юрий - 2:1, но сам попадается на прием, и впереди опять соперник - 3:2. Но в этом противостоянии ангарчанин все-таки выстоял и провел переворот накатом, 4:3 - и такая нужная, долгожданная победа.

"Когда ехал на финал в автобусе, - вспоминает Юрий Пошинов, - купил билет, и он оказался счастливым. Помню даже сумму цифр 13:13. Улыбнулся и положил в карман. Только после схватки уже в раздевалке об этом вспомнил, наверное, судьба знак подала. А вообще-то я не суеверен. Ни талисманов, ни оберегов каких-то у меня нет. Но на каждую схватку настраиваюсь очень серьезно, противника нельзя недооценивать".

Мастер спорта России по греко-римской борьбе Юрий Пошинов почивать на лаврах не собирается и со спортом расставаться тоже. "Теперь в планах выступить на России среди ветеранов в 2001 г., ну и, конечно очень хочется победить своих старых соперников: иркутян А.Хаустова и А.Калинкина, так что буду готовиться, звание мастера обязывает".

Андрей ДЕРЕВЦОВ.

P.S. Ну а всем, кому за 40, наш совет. Быстро собрались - и в спортзал, в бассейн, на лыжню, если не за славой и наградами, так за характером, таким, как у Юрия Пошинова - мастера спорта.

На снимке: *Ю.Пошинов и его тренер Б.Куницын.*

ПЛАВАНИЕ

ПОДРАСТАЮТ ИХТИАНДРЫ

На голубых дорожках бассейна "Ангара" прошли соревнования открытого первенства г.Ангарска по плаванию в двух возрастных группах: у девочек 1987-88 г.р. и 1989 г.р. и младше; у мальчиков 1985-86 г.р. и 1987 г.р. и младше.

За победу боролись 78 пловцов, включая гостей из гг.Иркутска, Усолья-Сибирского, Саянска.

Как отметила зам. директора по учебно-воспитательной работе ДЮСШ "Ангара" по плаванию Ольга Харченко, воспитанники школы показали неплохие результаты: 5 человек выполнили норматив 2 разряда, 3 - 3 разряда и много юношеских разрядов. Большая группа ребят вплотную подошла к выполнению норматива 1 разряда. Среди них А.Щербаков - победитель на дистанции 100 м брассом, А.Суздалев - 1 место на дистанции 1500 м, совсем юная (1991 г.р.) В.Шепеткова, победившая в плавании на спине, Е.Попкова, победившая на стометровке брассом, А.Наделяев - 400 м комплекс, А.Липеев - 50 м брасс и многие другие.

На снимке: *Е.Попкова.*

***

Соревнования по плаванию в зачет зимней спартакиады ОАО АНХК прошли в плавательном бассейне "Ангара". В программе соревнований мужская 4х50 м, женская 4х25 м и смешанная эстафета. Среди мужских команд сильнейшей стала команда НПЗ, у женщин быстрей всех проплыла команда химического завода. В смешанной эстафете отличились пловцы управления.

В общекомандном зачете на 1 месте команда НПЗ, на втором - химического завода, на третьем - команда управления.

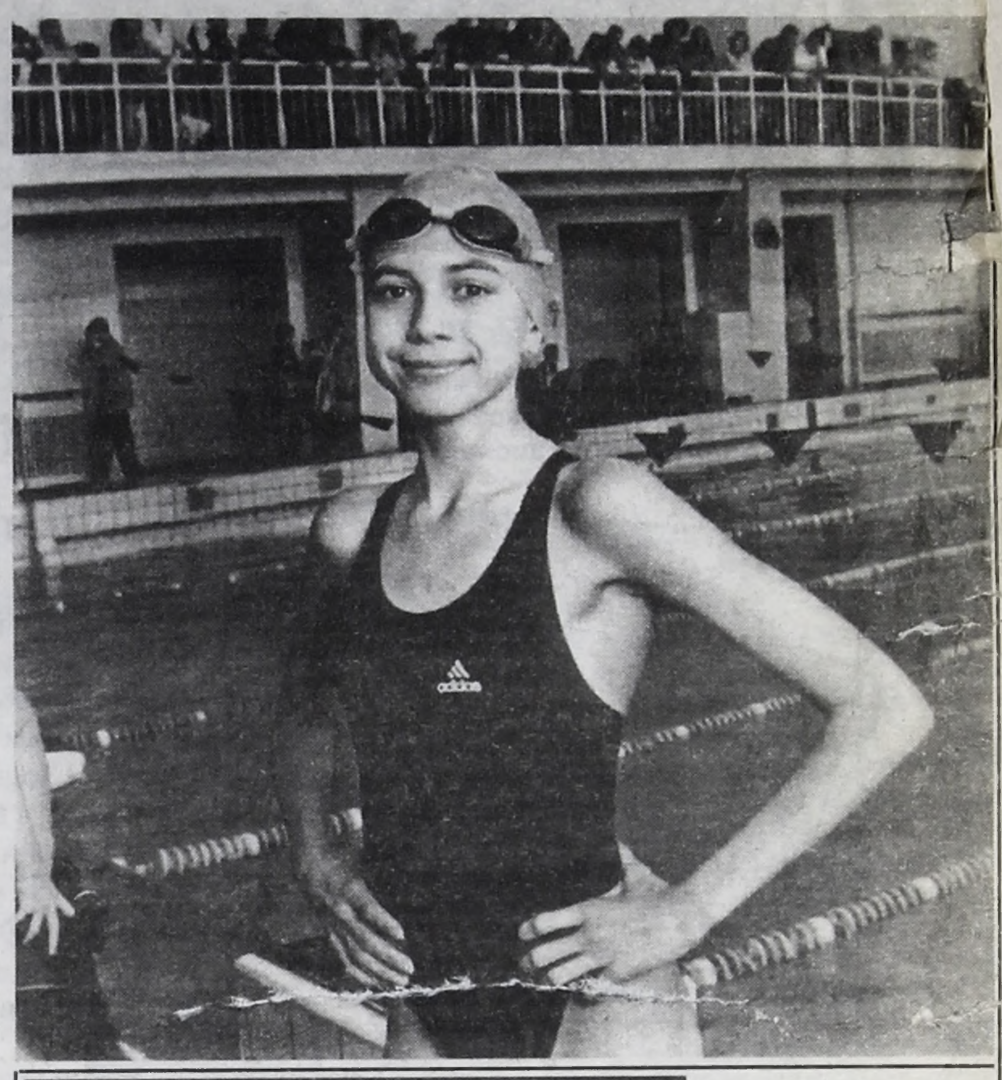

НОВОСТИ ИЗ ДЮСШ-1

На международных соревнованиях по лыжным гонкам, проходивших в г.Апатиты, отлично выступил воспитанник школы А.Трусов (1983 г.р.), его результат - выполнение норматива мастера спорта России.

***

В г.Саянске на первенстве области по лыжным гонкам отличились воспитанники отделения лыжного спорта.

П.Трусов стал победителем среди юношей 1987-88 г.р., А.Хорошилов (учащийся ПУ-35) стал призером среди мужчин и юниоров.

Среди девушек 1985-86 г.р. серебряным призером стала Е.Трусова.



«ИСКРА» ПОДПАЛИЛА КРЫЛЬЯ «БУРЕВЕСТНИКУ»

Закончился волейбольный марафон в зачет комплексной спартакиады работников АЭХК. За победу боролись 15 команд подразделений комбината. В финале сошлись сильнейшие - "Буревестник" (ремонтный цех), прошлогодний победитель соревнований, и "Искра" (комбинатоуправление). В тяжелейшей борьбе со счетом 3:2 победу одержала команда "Искра" (капитан Н.Горбачев).

"Буревестник" (капитан С.Чураков) на втором месте, а на третьем -"Молния" (цех ремонта приборов, капитан В.Манкевич). Лучшим разыгрывающим был признан М.Исайченко, лучшим нападающим - М .Климин, лучшим защитником - С.Чураков.

А награждали победителей ветераны волейбола АЭХК, члены сборной комбината 60-х годов В.Макаренко (ныне начальник социально-бытового управления) и О.Попов (главный энергетик).

На снимке: *команда "Искра".*

ВОЛЕЙБОЛ

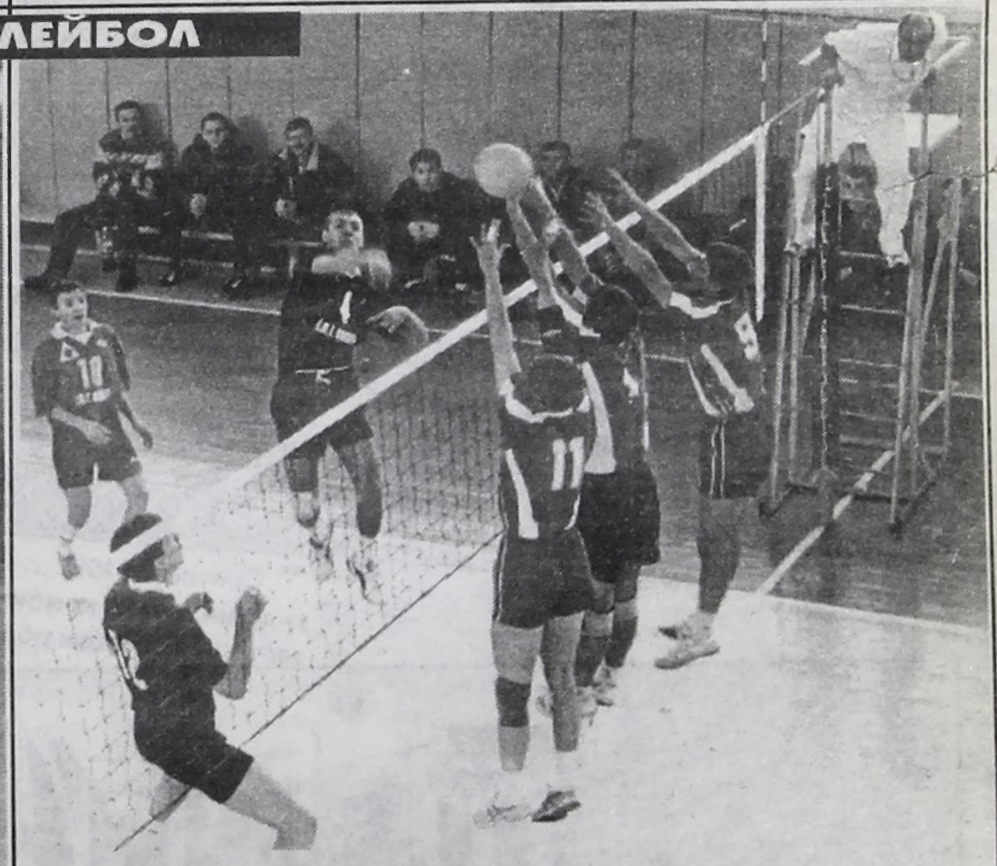

ВЗЛЕТАЮЩИЕ НАД СЕТКОЙ

Близятся к концу игры предварительного турнира по волейболу среди 8 мужских команд высшей лиги Иркутской области. Напомню, что борьба идет за 4 путевки в финал, в котором четверка сильнейших разыграет места с 1 по 4. За один тур до окончания предварительных игр ситуация такова. Практически обеспечили себе места в финале три команды: "Локомотив" (Иркутск), ТЭЦ-11 (Усолье-Сибирское) и "КДЮСШОР" (Ангарск), имеющие по одному поражению. За оставшуюся путевку в финал еще поборются команды "ИГЭА" (Иркутск) и наш "Ермак". "Ермак" в последнем туре встречается с "КДЮСШОР" и если проигрывает, то в финал не попадает. Так что игра обещает быть очень интересной.

На снимке: *нападает "КДЮСШОР".*



Парад открытия первой спартакиады нефтехимиков и открытие стадиона "Нефтяник". 2 сентября 1952 г.



Команда завода гидрирования - победитель в эстафетном беге. 2 сентября 1952 г. Слева направо: Иван Карячкин, Николай Жилкин, Геннадий Шумилов, Иван Кузовков.

К 50-ЛЕТИЮ АНГАРСКА

«ПОЛНЫЙ НАЗАД!»

Путешествие по семейным альбомам

ФИЗКУЛЬТ-УРА!

В истории Ангарска физкультура и спорт занимают отдельную большую главу. Это понятно. Лозунг "Спорт и труд рядом идут" родился как раз в то время. Но для тех, кто жил в те далекие годы, это был не лозунг, это была сама жизнь.

В этом году исполняется 50 лет со дня создания коллектива физической культуры на Ангарском комбинате-16. В то далекое время избранный совет объединил 5 коллективов физкультуры общим числом 526 человек. Были созданы секции по футболу, хоккею с мячом, волейболу, шахматам, лыжным гонкам. Первым председателем совета был избран Ю.Тихомиров.

В 1952 г. в пойме р.Китой методом народной стройки был построен стадион "Нефтяник". Строили все, дерновали поле, просеивали шлак, трамбовали беговую дорожку. На этом стадионе была проведена первая спартакиада.

Давайте еще раз пристально всмотримся в прошлое. Поможет нам в сегодняшнем путешествии ветеран АНХК, ветеран спорта Иван Михайлович КУЗОВКОВ.



На иркутском стадионе велосипедная команда комбината-16 - победители областной спартакиады, впереди Т.Ткачук - завуч ДСШ. 1955 г.

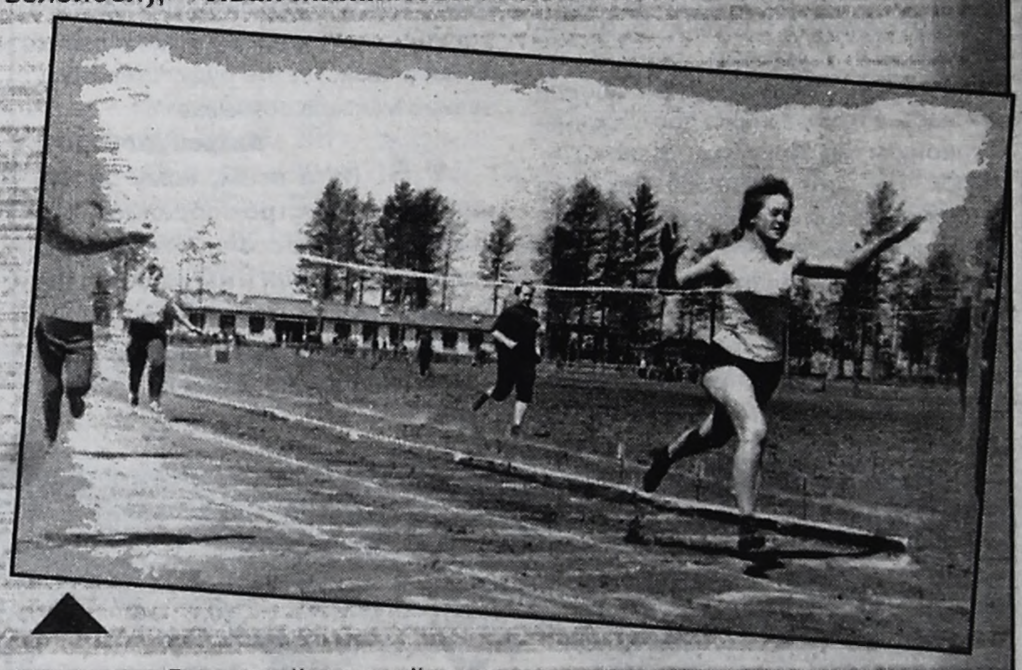

Вот такой уютный стадион, на котором проводилось немало заводских соревнований в конце 50-х, был в Майске.



Сентябрь 1952 г. Команда завода гидрирования комбината-16. Победитель спартакиады области.

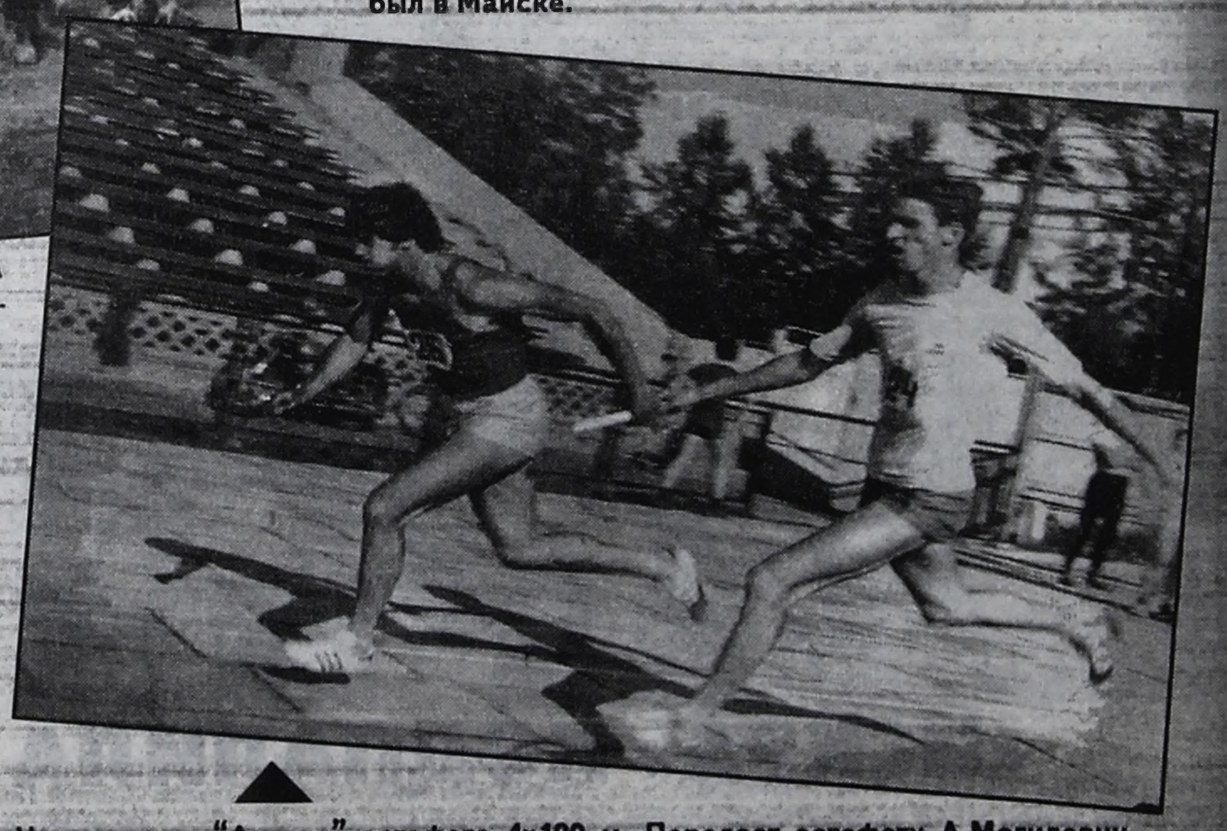

На стадионе "Ангара" эстафета 4х100 м. Передает эстафету А.Могилевич, принимает Н.Андрощук - многократный победитель зональных первенств по легкой атлетике. Оба - воспитанники тренера Ю.Потапова (СК "Ангара").



Колонна спортивного клуба "Ангара" на параде 1 мая 1983 г. Возглавляют колонну М.Бутаков, председатель комитета физической культуры, и А.Лукин, председатель спортивного клуба.

Путешествие по семейным альбомам продолжается. Приносите старые, интересные фотографии из жизни вашей и города. Давайте вспоминать вместе, как это было. Жду.

Ваш Андрей ДЕРЕВЦОВ.



Детское время

Ведущая Светлана ЗЛОБИНА. Тел. 52-26-58

Во дают!

ШКОЛЬНИКИ ПОГРУЗИЛИСЬ В ФОЛЬКЛОР

1 и 2 декабря в центре образования №8 ученики 3-х — 5-х классов из пяти ангарских школ погружались в мир фольклора. Участвовали в этом самом погружении те школы, которые работают с авторской программой по фольклору, которую составила преподаватель центра образования №8 Наталья Ивановна ПАК.

Хоть это и не конкурс был, но в нем, как в спорте, было соперничество, накал страстей, волнение и ярые болельщики. Ведь погружение проходило первый день в форме КВНа, а во второй — в виде ярмарки-гуляния.

Команды из двадцатой, четвертой, семнадцатой, тридцать второй школ и центра образования №8 доказывали строгому жюри, что они не без роду, без племени, а есть у них русские корни, они их знают, хранят, гордятся ими.

Самым сложным, пожалуй, был певческий конкурс в КВНе. О труде, растениях, овощах и фруктах больше всех русских народных песен спели ребята из школы №20 (кстати, самые младшие «олимпийцы»). Чуть-чуть отстали от них знатоки фольклора из школы №4, песню вспомнили длинную, до темы труда дойти не успели, жюри их остановило и музыкальный ответ не засчитало (но пели ребята красиво, заслушаешься).



"Лубяная избушка" в исполнении школы № 20.

А еще ребята сочиняли сказки про злого Ивана-Царевича и добрую Бабу-Ягу, изображали сценки-пантомимы из русских народных сказок, составляли кроссворды.

Победителей в КВНе не было, все команды получили дипломы в разных номинациях: «Самые эрудированные», «Самые веселые», «Самые находчивые», «Самые дружные», «Самые музыкальные».



Вот как фольклор болельщиков заинтересовал!

А на второй день учителя развлекали учеников на ярмарке: в пяти теремах по пяти заделья работали. А заделья такие были: поговорки, сказки, вертеп (народный театр), танцы, обряды. Учителя должны были интереснее всех рассказать о своем деле, в жюри выступали ученики (в каждом тереме стоял горшочек, в который ученики кидали жетончики, если в тереме им особенно понравилось).

В общем, эти два занимательных веселых дня показали, что фольклор для ребят не просто история, а важное, интересное занятие.

Светлана ЗЛОБИНА.
Фото Андрея ДЕРЕВЦОВА.

Повеселились!

ПЕППИ-ДЛИННЫЙ ЧУЛОК УЧИТСЯ В ШКОЛЕ №20

В ДК «Энергетик» 1 декабря прошел конкурс детской красоты и фантазии «ПЕППИ».

19 девочек от 8 до 10 лет желало поучаствовать в конкурсе, но через отборочный тур прошло только пятеро: восьмилетняя Лида ЛЕМЕШКО и десятилетняя Катя ТЕРЕХОВА из школы №14, Женя АФАНАСЬЕВА (8 лет, школа №24), Лена БАРБУТЬКО (8 лет, школа №32), Таня КОМАРОВА (9 лет, школа №20).

Девочки прошли трудные испытания, доказывая жюри, что они похожи на озорную героиню книги Астрид Линдгрен «Пеппи — Длинный Чулок». Им нужно было не только показать, что они читали книгу и хорошо знают, кто такая Пеппи, но и о самих себе рассказать, о своих увлечениях (а это самое сложное).

А увлечения у девочек самые разнообразные. Таня Комарова делает игрушки... из обуви! Ее хобби зовется ОРИГАМИ.

Лена Барбутько увлекается декоративно-прикладным искусством, из кедровых орешек и хвоинок она сделала панно-картину — ветку кедра.

Исполняя песню «Жили у бабуси», Лида Лемешко иллюстрировала ее своими картинками. Ох и красиво же рисует Лидочка!

После трудных конкурсов жюри вынесло свое решение — настоящая Пеппи учится в школе №20 и зовут ее Таня КОМАРОВА. Помогли Тане победить не только ее таланты, но и друзья-болельщики — учеников двадцатой школы в зале было больше всех.

А спонсоры праздника, фирма «Линер», присудили звание «Пеппи» еще одной девочке — Лиде ЛЕМЕШКО. Все остальные конкурсантки тоже без званий не остались и носят теперь титулы «Детское очарование», « Детская фантазия», «Детская непосредственность» и «Супернепоседа».

Катя ЧАДУШКО.

КроссДЕТворд

По горизонтали:

5. Способ, каким королева Мышляндии выясняла отношения со сказочным Щелкунчиком. 8. Немецкий писатель, рассказавший о приключениях барона Мюнхгаузена. 9. Волшебный сосуд, где живет джинн. 10. Наиглавнейший министр из фильма «Королевство кривых зеркал» 12. Волшебная рыба, пойманная Емелей в проруби. 14. Музыкальный инструмент Баяна с живыми струнами. 17. Почтальон Печкин из Простоквашино не отдал ее друзьям, потому что у них не было документов. 16. ... на курьих ножках — место жительства Бабы-Яги.

По вертикали:

1. Шпиль, на который пушкинский царь Дадон посадил Золотого петушка. 2. Если бы не помощь Мышки, она до сих пор сидела бы в земле. 3. Собака доктора Айболита. 4. Кто обучил Маугли законам джунглей? 6. Коромысло над рекою повисло (русская загадка). 7. Что внутри у Винни-Пуха? 11. Пушной зверь. 13. В королевстве кривых зеркал был Нушрок. Кто он по сути? 15. Героиня фильма-сказки «Королевство кривых зеркал». 16. Друг Аладдина.

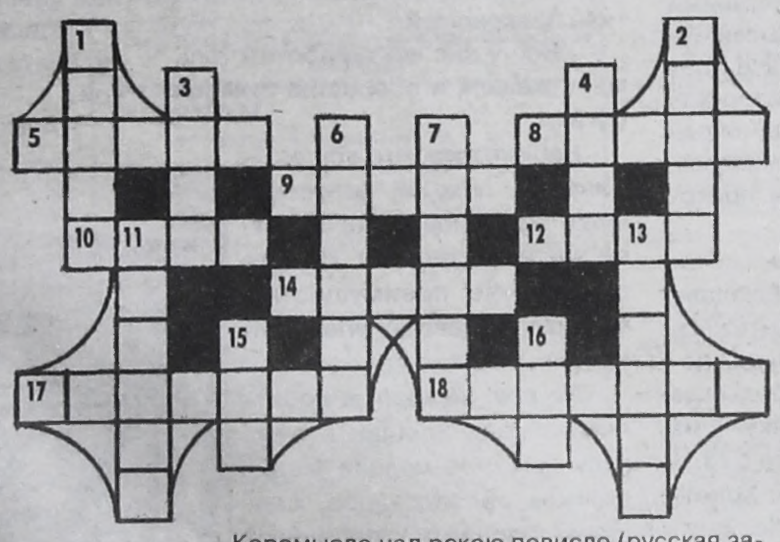

Ответы на анаворд «Сказочная география»: 1. Остров. 2. Китай. 3. Йорк. 4. Речка. 5. Багдад. 6. Море. 7. Желтая. 8. Бульвар. 9. Лимпопо. — «СТОКГОЛЬМ»

Плетенка

БАЙКАЛ

На переплетенных полосках бумаги написаны названия 11 различных вещей и мест, имеющих отношение к славному морю. Попробуйте их прочесть, угадав спрятанные буквы.



Головоломки составил Юрий НОВОСЕЛОВ.

Портреты наших читателей

МИР РАЗМЕРОМ С ВСЕЛЕННУЮ

Юля СНИХОВСКАЯ учится в школе №20 в 6 «е» классе. А узнали мы об этой девочке от ее учителей. Потому что Юля не обычная девочка, а юная поэтесса. Да-да, с девяти лет Юленька пишет стихи.

Я ПОЗНАЮ МИР

Быстро летят дни,
Быстро летят года,
Быстро расту я,
Быстро расту... Куда
Так пролетает детство?
Время, когда казалось,
Счастье так бесконечно
В мире, где я вырастаю,
В мире размером с ДОМ.

Быстро летят дни,
Стал мир размером с ГОРОД.
Я вдруг узнала несчастье,
Есть у людей и голод.
Страх есть, бездомные дети,
И жизнь бывает плохая.
Хочется верить, на свете
Сила найдется такая
Спасительная для всех,
Та, что меня спасает
В мире размером с ДОМ.

Быстро летят дни,
Мир станет размером
с Вселенную...
Что ожидает меня?
Что ожидает нас всех?



Самый первый читатель Юлиных стихов — мама. Самый строгий критик — бабушка. После того как бабушка вынесет вердикт Юлиным сочинениям, девочка несет их своей учительнице литературы Анне Михайловне КОСТИЛЕЦКОЙ. Анна Михайловна помогает Юле отредактировать стихи, а после этого их публикуют в школьной газете. По этой же цепочке стихи Юли СНИХОВСКОЙ попали к нам в редакцию.

Мы спросили у Юли, где она берет вдохновение (ведь все знают, без этого самого вдохновения хорошего стихотворения не написать).

— Вечером уроки учу, книжку читаю или просто смотрю в окно, вдруг появляется какая-то строчка... Тогда я все бросаю и пишу стихотворение.

Кроме того что Юля пишет стихи, она любит петь (ходит в школьный хор), рисует, танцует и обожает читать. Особенно ей нравятся детские детективы. И уже сейчас Юля мечтает стать адвокатом.

Задавала Вопросовна ЛЮБОПЫТНАЯ.
Фото Любови ЗУБКОВОЙ.

ВЕЧНЫЕ ИСТИНЫ

НАСТОЯЩЕЕ ДЕЛО ...ЛАЮТ НАСТОЯЩИЕ ЛЮДИ



Нина Ивановна Чеховская 28 лет отработала на своем кране.

...льво», - с улыбкой по... ...щий под потолком ...очного цеха кран ... Чеховская. - 28 лет ...а. Люблю свою ра...

...:

...е задерживают?

...лярно платят, грех жалова... ...вообще коллектив у нас хороший.



Штамповщик-резчик металла Лидия Петровна Гребенюк все время думает об экономии того самого металла.

Вот с такого разговора начали мы знакомство с Ангарским заводом низковольтных комплектных устройств. Находится он на территории бывшей старой площадки АЭМЗ. Производил изначально ту же продукцию. Отпочковался, было тогда такое выражение. Просто время иное пришло. Задул ветер перемен. Страна, не успевшая в бушующем океане вовремя убрать паруса, закачалась. А буря перемен нарастала. Перестройка, кооперация и весь связанный с этими понятиями перелом нес и требовал новых подходов.

Вообще, если немножко вдаться в анализ, поймешь, как многие и как много в те времена упустили. И локоть готовы бы теперь укусить, да не получается. Спали, убаюканные сладостным коммунистическим равноправием, совершенно не подготовленные к жестокой борьбе за выживание в условиях совсем изначальных рыночных отношений. Да и само слово "рынок" до сих пор во многих сердцах является чуть ли не ругательным.

Во многих, да не во всех. Чего бы, казалось, было еще желать начальнику производственного отдела одного из крупнейших в конце восьмидесятых - начале девяностых городских заводов - электромеханического? Тысячи рабочих, сотни государственных заказов - для подводных лодок, атомных станций, звенящих на всю страну новостроек типа БАМа, Сургута, Томского нефтехимкомбината. Круговерть повседневных дел, а тут еще и партийные, общественные организации норовят внести свою организующую и направляющую...

Одним словом, решился начальник производственного отдела Ангарского электромеханического завода **Борис Анатольевич ТОРШИН,** чуть ли не в одночасье, круто изменить плавное течение своей жизни.

- Своеобразным аппендицитом считалась старая площадка, - вспоминает теперь Торшин. - Далеко от основного производства, рук и глаз проконтролировать не хватало. Тут пошли кооперативы, новые совершенно веяния. И предложил я как-то после одной из планерок только что избранному директором завода А.Г.Шевченко создать на отдаленной территории малое государственное предприятие. Он согласился. Налоги, заботы, зарплата... Было это ровно десять лет назад. С той поры и пошло наше предприятие.

На удивление, как в известной сказке, гадкий, никому не нужный утенок расправил крылья, оперился, взлетел и... заткнул за пояс своего прародителя. Во всяком случае **«белых денег» АЭМЗ здесь никогда не видели, именно сюда звонят и идут заказчики со всей страны, из СНГ, а теперь и из-за границы.**

В любом деле нужен закоперщик, своеобразный локомотив. Сам не ожидая даже для себя, им стал Торшин. Понятно, не сразу, пробуя, ошибаясь, но никогда не теряя поверивших в него людей. Та же Чеховская так и сказала:

- Шеф у нас что надо!

Потом то же самое подчеркивали и другие рабочие. Наедине и без наводящих вопросов. Это, согласитесь, показатель редкостный и достаточно примечательный.

А тогда, в 1990 году, все началось с... названия. Оформили документы на «Искру». При утверждении в горисполкоме вдруг оказалось, что одна «Искра» уже в городе зарегистрирована, нужно переименовывать. И вспомнили Садко, сказочного героя, вышедшего из моря для свершения великих дел. Сейчас на предприятии говорят про эти нюансы с юмором, с сознанием того, что вышли за десять лет действительно на большие дела. Сначала заказчики косились, что это за кооператоры такие? Можно ли доверять? И у коллектива были в связи с этим совсем не нужные трудности. Поэтому пришлось переименовываться еще раз - в завод, что, впрочем, нисколько не противоречило действительному положению.

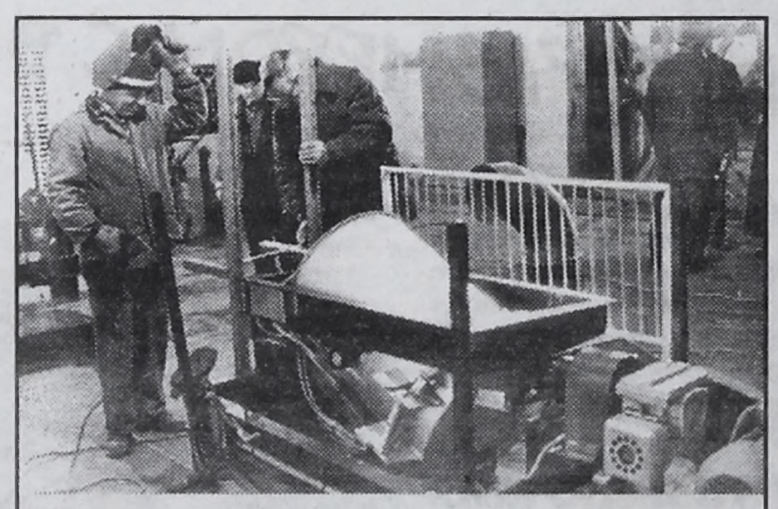

В монтажно-сборочном цехе.

На ноги встали быстро. Приватизировали, выкупили в областном комитете по имуществу территорию, здания, оборудование. Все это влетело не в копеечку, а в большие миллионы. Однако смогли. И пошли дальше.

Сначала делали металлоконструкции для АЭМЗ. Оно и понятно. Все специалисты, работавшие здесь, а их было 55 человек, остались. Дело для них привычное. Переучиваться не надо.

Сейчас на заводе трудятся и своевременно получают за свой труд достойную зарплату 97 человек. Никогда, даже во времена потрясавших страну различных дефолтов, не было на заводе никаких сокращений и провалов.

- А потому, - говорит Борис Торшин, - что не складываем деньги в кубышку, не занимаемся банковскими процентными накоплениями, тут же пускаем их в дело. Закупаем оборудование, выплачиваем заработную плату, платим налоги.

В первый месяц своего самостоятельного «плавания» сумели сделать 500 наименований ящиков управления асинхронными двигателями. Применяются они в принципе во всех отраслях промышленности. И тогда еще существовало понятие планового задания. Выполнили. «Плановость» вскоре рухнула. Пришлось самим думать о сбыте, искать поставщиков. Жизнь заставила создать и свое конструкторское бюро. Сейчас их семеро конструкторов, в основном все недавние выпускники Ангарского технологического института, Иркутского политеха.

Молодежь все схватывает быстро. Посудите, приходит заказ с того же Волжского автомобильного завода - славные наши «Жигули» - на ящики управления. Каждый ящик имеет свой размер и требования. Конструкторы разрабатывают всю внутреннюю начинку. И только потом, после комплектации деталями и деталюшечками, все идет в производство. Еще ни одной рекламации не приходило.

Мы, кстати, наблюдали в монтажно-сборочном цехе небольшую картинку из заводской жизни. Конструкторы, мастер и непосредственно монтажники склонились над чертежами одного из пультов управления и что-то заинтересованно, оживленно обсуждали. Совершенство и качество не кончается у кульмана, оно доводится и на рабочем месте.

Иначе как? Среди основных заказчиков - Магнитогорский металлургический комбинат, Иркутский алюминиевый завод, да и вся крупнейшая в России фирма «Сибирский алюминий», ВСЖД, АЭХК, АНХК, начинающееся сейчас возрождение БАМа, Монголия и т. д. Перечислять можно много. Те же электрические счетчики в наших квартирах и подъездах, например. И буквально каждый заказ требует своего подхода, индивидуальных особенностей как по размерам, так и по внутреннему содержанию. Ни о каком потоке не может быть и речи. Это-то и нравится молодым конструкторам да и всем заводчанам. Работают они вдохновенно, сопровождают родившееся в голове решение от бумаги до воплощения в цехе. Рабочие-монтажники тоже вынуждены работать вдумчиво, творчески. Что, впрочем, с удовольствием и делают.

- Стараюсь, чтобы меньше было отходов, - говорит штамповщица-резчик металла Лидия Гребенюк.

- Головой надо думать, чтобы экономней получалось, - вторит недавно пришедший на предприятие оператор координатной рамы, пробивающей в металлическом полотне круглые отверстия, Павел Степанов.

Электромонтажницы-схемщицы Алена Гореева и Людмила Вантеева помнят еще свою работу на АЭМЗ.



Электромонтажницы-схемщицы Алена Александровна Гореева и Людмила Ивановна Вантеева работают на заводе с удовольствием и многие годы.

- Небо и земля, - говорят они, сравнивая два предприятия. - Здесь интересно, заработная плата нормальными деньгами и вовремя, внутренний микроклимат в коллективе прекрасный.

- Все у нас есть, работай только, - сказала и сборщица Зинаида Сугак.

Насчет того, что все есть, Зинаида, похоже, преувеличила. Пределов совершенству, как известно, нет. Но и те социальные преимущества, что есть на заводе, впечатляют по нынешним временам.

Не все, но многие работники завода прошли в этом году льготное полное медицинское обследование, женщины бесплатно посещают свою консультацию, все желающие получили стоматологическое лечение. 12 человек воспользовались путевками в санаторий-профилакторий «Родник» через страховую компанию «Диана». То есть забота о людях чувствуется. И немалая. А значит, отсутствует текучесть кадров.

- В последнее время работать стало значительно легче, - откровенно говорит Борис Торшин. - Ушли в небытие всякие бартеры, взаимозачеты. Или почти ушли, так точнее. Но стало легче. Руки развязываются. Есть возможность покупать новое оборудование, оборотные материалы, помогать работникам социально.

Теперь о главном. Всех ведь интересует, сколько же здесь получают. Средняя заработная плата у рабочих основных специальностей составляет за месяц 4347 рублей, у вспомогательных - 1924 рубля. Инженерно-технические работники получают по 3508 рублей. Учтите, что здесь нет ни одного так называемого «чэпэшника», значит, у каждого есть полис медицинского страхования, полная социальная защищенность, что совсем неплохая добавка. А специально нанимаемый автобус возит работников на работу и с работы, опять же за счет предприятия.

Что немаловажно, завод низковольтных комплектных устройств старается помогать и своему родному городу. Попросила недавно администрация помочь в соответствующем профилю предприятия оснащении детской больницы. Сделали сразу, хотя оплаты за свой труд пришлось ждать полгода. Однако сделали. Может, и громко будет сказано, но из чисто патриотических чувств. Да и имеют уже такую возможность.

Скажем и еще одну немаловажную деталь. По сравнению с прошлым годом объем производства на заводе вырос ровно в два раза. А если сравнивать с годом 1995-м, то в четыре. Многое делают здесь и для нужд простых ангарчан - теплицы, решетки на окна и лоджии, железные двери.

Последний наш вопрос к Борису Анатольевичу Торшину был такой:

- А что же конкуренты?

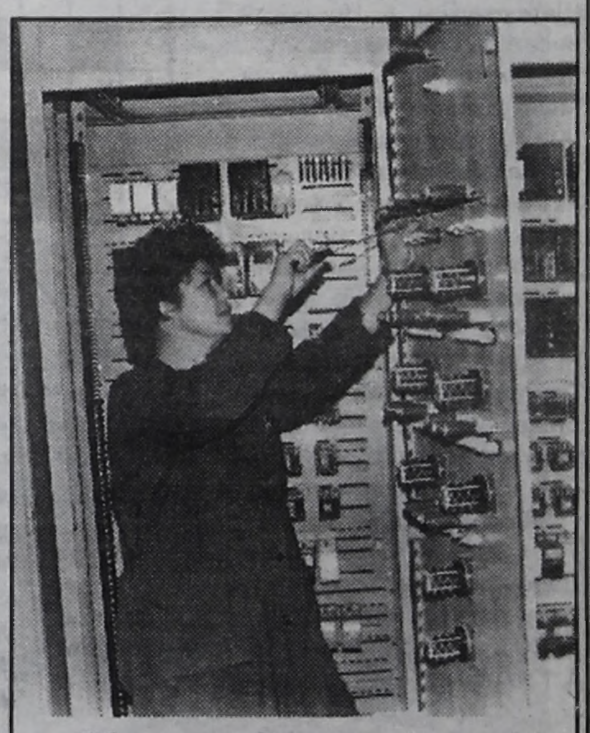

Сборщица Зинаида Александровна Сугак.

И был ответ:

- Да качеством берем, скоростью выполнения заказов. И цены не задираем до потолка.

Вот он, рынок. На отдельно взятом ангарском предприятии. И не все, оказывается, зависит от Москвы или Международного валютного фонда. Зависит, в конечном счете, от деятельных людей. Которые оказываются в нужном месте в нужное время.

Олег ЗАРУБИН.

Фото Андрея ДЕРЕВЦОВА.

КЕДР ДЕЛИТСЯ ЗДОРОВЬЕМ

Где мы с тобой живем? Чем дышим? Что едим? Ответы на эти вопросы, к сожалению, неутешительны. Потому что живем мы среди вредных для здоровья производств, дышим продуктами их жизнедеятельности, едим сплошной холестерин, консерванты, овощи, обработанные пестицидами... Зато повсюду продаются синтетические лечебные препараты, которые, излечивая одно заболевание, побочными своими действиями вызывают другие. Мрачная вырисовывается картина, правда?

Так кто же о нас позаботится, если не мы сами? Кто добавит в нашу невеселую жизнь ярких красок, природной гармонии, жизненной силы?

Вспомни прекрасное сибирское дерево кедр, или, правильнее, сосна сибирская. Вот символ силы, здоровья и мощи, устойчивости и долголетия, но главное достоинство сибирского кедра - его семена (орехи). Именно из кедровых орехов и производится **кедровое масло "БАЙКАЛ"** - деликатесный и очень ценный продукт. Это один из настоящих эликсиров жизни, который подарила нам с тобой родная сибирская природа, наверное, компенсируя тем самым суровые зимы, короткое лето, недостаток солнца и тепла.



Издавна кедровое масло использовалось в нескольких направлениях: в медицине - за свои целебные качества, в кулинарии - за высокие питательные свойства, и, конечно же, как великолепное косметическое средство.

Итак, внимание!

Лечебные свойства кедрового масла "БАЙКАЛ": *улучшает состав крови, оказывает превосходный лечебный эффект при заболеваниях желудочно-кишечного тракта, эрозивно-язвенных болезнях как противовоспалительное и обезболивающее средство, используется для профилактики рака желудка. Значительное содержание витамина Е способствует восстановлению мужской силы, усвоению белков и жиров; регулирует обмен веществ, способствует р[illegible]ованию молоке у кормящих женщин. Очень полезно детям в содержания витаминов А, В, D для нормального развития и ционирования организма. А людям, проживающим в экологически неблагоприятных зонах и работающим на вредном для здоровья производстве, **кедровое масло "БАЙКАЛ"** просто необходимо. Это лишь краткий перечень целебных качеств, главное из которых то, что **масло "БАЙКАЛ"** не имеет побочных эффектов. И пусть тебя не смущает, что эти целебные свойства обширны. Попробуй! Возможно, это твой путь, ведь **масло "БАЙКАЛ"**, как и все препараты растительного происхождения, оказывает мягкое воздействие на больной организм - щадящее лечение.*

Высокая усвояемость (98%) кедрового масла и соблазнительный вкус сделают его желанным на твоем столе, оно придаст особый вкус, например, салату - удиви своих гостей фирменным блюдом!

А если ты хочешь иметь упругую, эластичную и бархатистую кожу, воспользуйся проверенным старинным средством - **кедровым маслом "БАЙКАЛ"**, и ты обманешь время и старость.

Очень важно, что **кедровое масло "БАЙКАЛ"** предлагает нам с тобой наша, **ангарская компания "ТАЙГА-ПРОДУКТ"**, заботясь о здоровье своих земляков и производя только экологически чистую продукцию. Как говорится: "Где родился, там и пригодился".

Зайди в городскую аптеку, кедровое масло там уже есть, только запомни название - **"БАЙКАЛ"** - это гарантия качества.

"ТАЙГА-ПРОДУКТ" производит еще целую коллекцию замечательных лечебных чаев и разрабатывает новые.

Кроме того, **компания "ТАЙГА-ПРОДУКТ"** уже в ближайшее время открывает фирменные торговые точки по следующим адресам:

ТЦ "АНГАРСКИЙ" - на оптовой базе "Сатурн";
УНИВЕРМАГ - на Чайковского;
"ТРАПЕЗА" - кафе в 17 мрн;
ТД "БАРГУЗИН";
"КАРЛЕН" - магазин на Файзулина;
ТЦ "МЕДЕО" - в 29 мрн.

Планируется также и дальнейшее открытие новых точек в магазинах Ангарска. Здесь можно получить любую информацию, проконсультироваться и приобрести продукцию по себестоимости.

(R)

МЫ ХОТИМ, ЧТОБЫ ВЫ БЫЛИ ЗДОРОВЫ!
Компания "ТАЙГА-ПРОДУКТ"
ул. Жаднова, 2. Тел.: 53-50-15

Достаточно 1 минуты...

...чтобы оценить достоинства компьютеров Альфа Маэстро!

278 квартал, д. 2
тел.: 514-514
www.amaestro.ru

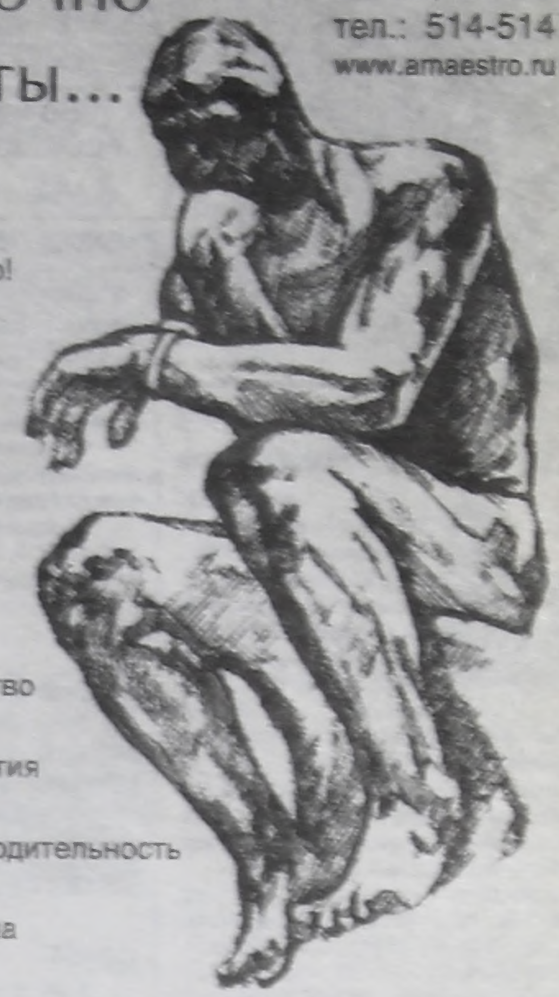

Отличное качество

Надежная гарантия

Высокая производительность

Приемлемая цена

ВЫБИРАЙТЕ ЛУЧШЕЕ. Альфа Маэстро

БЕСПЛАТНЫЕ ОБЪЯВЛЕНИЯ

Недвижимость

ПРОДАЮ

КВАРТИРЫ

♦Две комнаты в малосемейке -60 тыс.руб. Тел.посл. 53-70-85.

♦4-комн.кв-ру в г.Саянске. Тел. в Ангарске 52-[illegible] после 18 часов.

ДОМА

♦Дом в Бурятии (Кабанский р-н, пгт Каменск) или меняем на жилплощадь в Ангарске. Тел. 51-78-56.

♦Домик рыбака с ПСМ (расположен на берегу Ангары, не ходочной станции, напротив ТЭЦ-1). Тел. 55-41-76.

♦Дом на Байкале в г.Н-Снежный (летняя кухня, баня, теплица, колодец). Тел. 52-58-25.

♦Благоустроенный дом за гаражом (шлакоблок, гараж на 2 машины, участок 9 соток) - 480 тыс.руб. Адрес: Ангарск-12, дом. № 420058.

♦Дом в Иркутске в аварийном состоянии недорого. Тел. 53-03-18.

♦Усадьбу в р-не Аршинцевки (25 соток, разрешена прописка, два дома, две теплицы, кап.гараж, кирпичная ограда, свет, скважина, заготовка под бассейн). Тел. 54-15-90.

ДАЧИ

♦В с/о "Березовая роща". Адрес: 8 мрн-14а-84 в выходные дни с 12 до 18 часов.

♦В общ. "Электротехник". Тел. 55-04-25 в любое время.

♦В п.Строитель (много земли, 20 мин.ходу от кварт.-да, есть все необходимое: домик, кухня, баня, теплица) - 20 тыс.руб. Адрес: Шеститысячник, 49-Та-7.

♦В с/о "Березовая роща". Тел. 52-38-76.

♦Сруб 6х6 из лиственницы. Тел. 56-22-92.

♦Срубы 3х4 - 6 тыс.руб.; 4х5 - 9 тыс.руб. Тел. 55-61-21.

ГАРАЖИ

♦Кап.гараж в а/к "Виадук". Тел. 53-38-42.

♦Гараж под грузовую машину в сангородке (4х9, яма, свет, ворота) или меняю на грузовичок. Тел. 52-64-81.

♦Кап.гараж в а/к "Искра-2" (свет, тепло, яма) недорого. Тел. 55-84-96, Олег.

♦Гараж в ГСК-1 (свет, тепло, оштукатурен, охрана, тесплак, подвал) - 45 тыс.руб. Тел. 6-12-18.

♦Гараж в 55 кв-ле. Тел. 4-30-10 вечером.

♦Гараж в ГСК-1 (6м4,5х2,8, тесплак, все есть, побелен, покрашен, ворота 2,1х2,6 утепленные) - 55 тыс.руб. Торг. Раб.тел. 53-50-29, Елена, дом.тел. 51-45-76 автоответчик.

♦Кап.гараж в 3 уровнях (тепло, свет, двойные ворота, в районе за а/к 1946, напротив овощехранилища) недорого. Тел. 55-39-12.

♦Гараж в ГСК-3. Тел. 51-65-29.

♦Большой кап.гараж на 2 машины (ворота высокие, свет, тепло, неохраняемый, можно под тех.мастерские по ремонту автомашин). Тел.: 57-51-36, 55-58-99.

♦Гараж 5х8 в а/к "Искра-2" (свет, тепло, теплоизол., неоштукатурен). Адрес: 8 мрн-4а-20, тел.посл. 6-96-73.

УЧАСТКИ

♦Недорого участок в с/о "Утес" (слива, черноплодка, смородина, облепиха, ремонтка, времянка, вода, стройматериал, емкости). Тел. 4-46-11.

КУПЛЮ

КВАРТИРЫ

♦Комнату на подселении на 2 хоз. или 1-комн.хрущ. недорого. Варианты. Адрес: Ангарск-16, до востребования, паспорт № 693651.

♦Комнату не больше 15 кв.м. Тел. 55-41-35.

♦1-комн.кв-ру улучш.план. в 6, 7 мрн, 27/7, 27/6 кв-лах или 2-3-комн.кв-ру в 27/7, 27/6 кв-лах. Недорого. Тел. 9-15-15.

♦Квартиру. Тел. 54-33-32 в раб.время.

♦Квартиру. Тел.: 55-91-44 (днем), 54-41-29, 54-80-69 (вечером).

♦1-или 2-комн.кв-ру улучш.план., кроме 1 этажа, до 150 тыс.руб. Тел. 55-58-54.

♦2-комн.хрущ. Тел. 3-16-81.

♦2-комн.хрущ. в мрн. Тел.посл. 55-81-91.

ДОМА

♦Дом недалеко от Ангарска, можно в Усольском районе, недорого. Тел. 55-27-60.

♦1/2 дома или небольшой дом в п.Раздолье Усольского р-на. Тел. 55-06-12.

ДАЧИ

♦В с/о "Родник", "Нива" или за новым Китойским мостом. Тел. 55-04-25 в любое время.

♦Сруб для бани (6,5х4,5). Недорого. Тел. 6-05-75.

ГАРАЖИ

♦Гараж. Отдаленные р-ны не предлагать. Тел.посл. 54-13-75.

♦Гараж или коробку гаража, можно недостроенный. Тел. 53-72-67.

♦Кап.гараж с подвалом, не дороже 25 тыс.руб., в 17, 18 мрн. Тел. 51-51-40.

♦Овощехранилище, не дороже 15 тыс.руб., в 17, 18 мрн. Тел. 51-51-40.

МЕНЯЮ

КВАРТИРЫ

♦Комнату (6,1 кв-л, 1 эт., 17 кв.м, на 2 хоз.) на любую другую комнату, близкую по площади. Тел.посл. 51-67-35.

♦Благоустроенную кв-ру в Улан-Удэ (2/2, центр, теплая, ремонт, 23 кв.м) на 1-комн.кв-ру в Ангарске или 2-комн.кв-ру с доплатой. Тел.: 55-57-81, 9-18-88.

♦1-комн.кв-ру (19 мрн, 2 эт.) на равноценную в городе. Тел. 52-75-04 вечером.

♦1-комн.эксп.кв-ру (4 эт., Дом книги, солнечная, тел.) на 2-3-комн.хрущ. в р-не 80 кв-ла. Тел. 53-24-24.

♦1-комн.кв-ру улучш.план. (15 мрн, 3 эт., мет.дверь) + доплата на 2-комн.кв-ру улучш.план., кроме 1 этажа, в 7 мрн, 27/7, 27/8, 28/3 кв-лах. Тел. 3-14-28.

♦1-комн.хрущ. (7 мрн, 31,1/16,7, солнечная, жел.дверь) + доплата на 2-комн.хрущ. в 15, 15а мрн, кроме 1 и 5 этажей. Тел. 5555-720.

♦1-комн.кв-ру улучш.план. с телефоном на 3-комн.хрущ. с телефоном, с воротами или с отдельной комнатой, кроме 1 этажа. Тел. 6-37-70.

♦1-комн.кв-ру в Омске (39/19/9, лоджия, тел., приватиз.) на 2-комн.кв-ру в Ангарске. Тел. 55-53-51.

♦1-комн.хрущ. (17,9 кв-л, 4 эт., жел.дверь) + ГАЗ-53 (будка, на ходу) на 2-комн.кв-ру в "квартале", кроме 1 и 5 этажей. Тел. 54-51-90.

♦Две 1-комн.хрущ. (6 мрн, 1 эт., тел., и 9,4 кв-л, 3 эт., хороший ремонт) на 3-комн.кв-ру улучш.план. с телефоном без доплаты. Тел.посл. 52-64-73.

♦2-комн.хрущ. (9,4 кв-л, 1 эт., комнаты разд., приватиз., жел.дверь, решетки) на 2-комн.кв-ру в мрн. Возможна доплата. Варианты. Тел.: 514-271, 511-040.

♦2-комн.кв-ру улучш.план. (12а мрн, 4 эт., лоджия застеклена, жел.дверь, пульт, тел., 50/31/9) на 3-комн.кв-ру с телефоном + доплата. Тел. 55-22-52.

♦2-комн.кв-ру улучш.план. (17 мрн, 5 эт., м.дверь, балкон застеклен, тел.) на две 1-комн.кв-ры. В качестве доплаты садовый участок в с/о "Калиновка-5". Рассмотрим любые варианты. Тел. 51-00-78.

♦2-комн.хрущ. с тел., балконом на 2-3-комн.кв-ру улучш.план. с телефоном. Тел. днем 57-51-36, вечером 55-58-99.

♦2-комн.хрущ. в Ангарске (5 эт.) на частный дом в черте Ангарска или в Мегете. Адрес: 82-б-59.

♦2-комн.хрущ. (4 эт., тел., 30,6 кв.м) на 2-комн.кв-ру улучш.план. в 18 мрн, кроме 1 и 5 этажей, по договоренности. Тел. 6-17-31.

♦2-комн.хр.кв-ру (2 эт., 21 кв-л, тел., 37 кв.м) и 1-комн.хрущ. на 3-комн.хр.кв-ру в центре. Тел. 52-59-82.

♦2-комн.кв-ру улучш.план. (9 эт., хор.пл., 34 кв.м, 6 мрн, тел., сигнализ.) и 1-комн.кв-ру улучш.план. (3 эт., 27/6 кв-л) на 3-4-комн.кв-ру улучш.план. по договоренности. Тел. 56-11-39.

♦2-комн.кв-ру улучш.план. в г.Радужный Владимирской обл. (3 часа до Москвы, балкон, солнечная) на 2-3-комн.кв-ру в Ангарске. Кроме 1 эт. и хрущ. Тел. 52-30-67.

♦2-комн.хрущ. (15 мрн, тел., 2 эт.) и 1-комн.кв-ру улучш.план. (17 мрн, 4 эт.) на 3-комн.кв-ру улучш.план. с тел., кроме 1 и 5 этажей, в 15-22 мрн. Тел. 51-07-37.

♦2-комн.хр.кв-ру (80 кв-л, 2 эт., тел.) и 1-комн.хрущ. (86 кв-л, 2 эт.) на 3-комн.хр.кв-ру в 80, 76, 106, 89, 75 кв-лах. 1 и 4 этажи не предлагать. Тел. 52-43-22.

♦2-комн.хрущ. (17,7 кв-л, 29 кв.м, приватиз., без ворот, 2 мет.двери, 3 эт., тел.) + доплата на 3-комн.кв-ру с телефоном в "квартале". Рассмотрим варианты. Тел.: 54-77-58 вечером, 54-39-97.

♦2-комн.кв-ру и кап.гараж в с.Нальчике на равноценную в Ангарске, Иркутске. Тел. 53-20-31.

♦Две 2-комн.кв-ры (10,7 и 27,7 кв-лы) на 3-комн.кв-ру (1 эт., тел.) в кв-лах 89, 106, 76, 74, 80 и 1-комн.кв-ру улучш.план. Тел. 52-55-88.

♦2-комн.кв-ру улучш.план. (27,7 кв-л, 2 эт.) на 1-комн.кв-ру улучш.план. + 1-комн.хрущ. Тел. 52-55-88.

♦2-комн.хрущ. (1 эт., 18,2 кв-л, решетки, 2 двери) на 3-комн.хрущ. или равноценную выше 1 эт. с доплатой в "квартале" или в 11, 12, 10, 15, 17 мрн. Тел. 55-01-06.

♦Срочно 2-комн.хрущ. на две комнаты (по суду). Дом.тел. 51-66-11 вечером.

♦2-комн.хрущ. (13 мрн, 28,7 кв.м, 5 эт., тел.) на равноценную в другом р-не. Тел. 6-54-58.

♦2-комн.кв-ру в г.Новомосковск Тульской обл. (3 ч. до Москвы) на 2-3-комн.кв-ру в Ангарске. Тел. 4-97-55.

♦2-комн.хрущ. (20,7 кв-л, 2 эт., балкон, тел.) на 1-комн.хрущ. в "квартале", кроме 1 и 5 этажей. Тел. 54-35-90.

♦2-комн.кв-ру (4 эт., м.дверь) на 2-комн.кв-ру в 11, 12, 13, 33 мрн. Адрес: п.Старица, Норильская, 39.

♦3-комн.хрущ. на две 1-комн.кв-ры или 2-комн.хрущ. + комната, все в "квартале". Тел. 55-93-61.

♦3-комн.коттедж в Байкальске (приватиз., участок 9 соток) на 1- и 2-комн. кв-ры. 1 этаж и угловые кв-ры не предлагать. Адрес: ул.Б.Хмельницкого, 3/1.

♦3-комн.кв-ру (2 эт., 22 кв-л) на 1- и 2-комн. или 2-комн.кв-ру и комнату. Тел. 6-32-92.

♦3-комн.кв-ру улучш.план. (18 мрн, 57,5/37/9, 2 эт., тел.) на 1-комн.кв-ру улучш.план. + 1-комн.хрущ. + доплата. Тел. 55-03-74.

♦3-комн.кв-ру улучш.план. (18 мрн, 57,5/37/9, 2 эт., тел.) на 2- и 1-комн.кв-ры. Тел. 55-03-74.

♦3-комн.кв-ру улучш.план. (10 мрн, тел., лоджия 12м, балкон) на 2-комн.кв-ру с тел. и 1-комн.хрущ. или на две 2-комн.хрущ. (доплата). Раб.тел. 55-27-31, 55-48-30.

♦3-комн.кв-ру (6а мрн, 1 эт.) на 2- и 1-комн.кв-ры. Рассмотрим все варианты. Тел. 56-17-62 после 18 часов.

♦3-комн.кв-ру улучш.план. в Черемхово (5 эт., застекленная лоджия, тел., дв.дверь, комнаты разд.) на кв-ру в Ангарске. Тел. 6-36-85, в Черемхово 56-083.

♦3-комн.кв-ру улучш.план. (6а мрн, 1 эт.) на 1- и 2-комн.кв-ры. Рассмотрим варианты. Тел. 56-17-62 после 18 часов.

♦3-комн.кв-ру в 94 кв-ле (42 кв.м) на 3-комн.кр.кв-ру в "квартале" с доплатой. Тел. 6-71-32.

♦3-комн.кв-ру улучш.план. (59/44/9,3 кв.м, 4 эт., 29 мрн, тел., балкон 6м) на две кв-ры. За хороший вариант доплата. Тел. 56-15-14.

♦3-комн.кв-ру улучш.план. (41/65, все раздельно, 2 эт.) на две 1-комн.кв-ры, кроме 1 и 5 этажей. Адрес: 95-30-б в любое время.

♦3-комн.кв-ру в Ангарске на Шелехов или Иркутск. Тел. в Шелехове 4-48-83, в Ангарске 67-8-68.

♦3-комн.кв-ру улучш.план. (65,5/43,3, 4 эт.) на 2-комн.кв-ру улучш.план. и комнату, или доплату, или 1-комн.кв-ру с нашей доплатой. Тел. 54-08-52.

♦4-комн.кв-ру улучш.план. (78/52/9, 12а мрн, 4 эт., балкон, лоджия, тел., жел.дверь) на 2- и две 1-комн.кв-ры. Рассмотрим все варианты. Тел. 55-21-47.

♦5-комн.кв-ру улучш.план. в 9 мрн (1 эт., 108/73 кв.м, с/у разд., лоджия, решетки). Рассмотрим любые варианты. Тел. 51-10-59 после 20 часов.

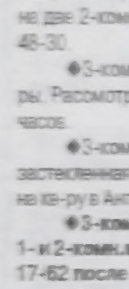

СУВОРОВ

♦3-комн.хрущ. (6 мрн, 2/5, балк., тел., м.дверь, приватиз.) на 2-комн.хрущ.

♦3-комн.хрущ. (13 мрн, 2/5, -/37,0, балк., тел.) на 3-комн.хрущ. в 11, 12 мрн.

♦3-комн.хрущ. (15 мрн, 3/5, -/58,0, балк., тел., приватиз.) на 2-комн.кв-ру (кроме 1 и 5 этажа) и комнату.

♦3-комн.хрущ. (17,7 кв-л, 4/5, -/36,0, балк., м.дверь, приватиз.) на 2-комн.кв-ру (кроме 1 этажа) и комнату.

♦3-комн.хрущ. (17,7 кв-л, 5/5, балк., тел.) на две 1-комн.хрущ.

♦3-комн.хрущ. (9 мрн, 3/5, -/31,0, балк., тел., м.дверь, сигнализ.) на 3-комн.кв-ру улучш.план. в 9, 10, 12, 12а мрн.

♦3-комн.хрущ. (8 мрн, 2/5, 59,0/43,0, балк., тел., м.дверь, приватиз.) на 1-комн.хрущ., кроме 1 и 5 этажа.

♦3-комн.хрущ. (9,5 кв-л, 4/5, 54,0/43,0, балк., тел., м.дверь) на 2-комн.хрущ. и комнату.

♦3-комн.хрущ. (86 кв-л, 2/5, -/36,0, балк., м.дверь, приватиз.) на 2-комн.хрущ. в 84 кв-ле.

♦3-комн.хрущ. (86 кв-л, 1/4, -/44,0, решетки) на 2-комн.хрущ. и 1-комн.кв-ру.

♦3-комн.хрущ. (13 мрн, 4/5, 56,0/39,0, балк., приватиз.) на 2-комн.кв-ру улучш.план. или 2-комн.хрущ. в 13, 15, 17, 18, 19, 22 мрн.

♦3-комн.хрущ. (9,5 кв-л, 4/5, -/45,0, две лоджии, тел.) на 1-комн.хрущ., кроме 1 этажа, и любую 1-комн.хрущ.

♦3-комн.хрущ. (10 мрн, 2/5, -/42,0, балк., м.дверь, приватиз.) и комнату (60 кв-л, 1/3, 20 кв.м, приватиз.) на 3-комн.кв-ру улучш.план., кроме 1 этажа, в 15, 17, 18, 19, 22 мрн.

♦3-комн.хрущ. (86 кв-л, 3/5, -/36,9, балк., тел., м.дверь) на 1-комн.хрущ., кроме 1 и 5 этажа, в 82, 85, 86, 88,92, 93, 94 кв-лах.

♦3-комн.хрущ. (9,1 кв-л, 2/4, 56,0/42,0, балк., тел., м.дверь, приватиз.) и 1-комн.кв-ру улучш.план. (12в мрн, 7/9, 38,0/18,0, балк., м.дверь, приватиз.) на 3-комн. кр.кв-ру (кроме 1 этажа, в 80, 81, 89 кв-лах) или дом.

♦3-комн.хрущ. (9,4 кв-л, 1/5, -/42,3, балк., м.дверь, приватиз.) и комнату (5,5 кв-л, балк.) на две 2-комн.хрущ.

♦3-комн.хрущ. ("Л" кв-л, 2/5, 54,7/36,5, балк., тел., приватиз.) на 1-комн.хрущ., кроме 1 этажа, в 86, 88 кв-лах.

♦3-комн.хрущ. (18,9 кв-л, 1/5, 58,5/42,4, тел., реш., приватиз.) на 1-комн.хрущ., кроме 1 и 5 этажа.

♦3-комн.хрущ. (9,4 кв-л, 5/5, -/35,0, балк., тел., м.дверь, приватиз.) и 2-комн.хрущ. (18,2 кв-л, 4/4, -/26,0, балк., тел., приватиз.) на 4-комн.кв-ру улучш.план., кроме 1 этажа, в 84 кв-ле.

♦3-комн.хрущ. (8 мрн, 2/5, -/37,8, балк., тел., приватиз.) на 2-комн.хрущ., кроме 1 и 5 этажа, в 177, 178, 179 кв-лах, 11, 15 мрн.

♦3-комн.хрущ. (9,5 кв-л, 4/5, -/41,3, балк., тел., м.дверь) на 1-комн.хрущ. в 72, 82, 84, 95 кв-лах.

♦3-комн.хрущ. (9,2 кв-л, 1/5, -/36,9, тел., м.дверь, решетки) на 2-комн.хрущ. в р-не 27 школы.

♦3-комн.хрущ. (13 мрн, 3/5, -/37,0, балк., тел., м.дверь, сигнализ., приватиз.) на 4-комн.хрущ., кроме 1 этажа, в 7, 11, 12, 13 мрн.

♦3-комн.хрущ. (18,9 кв-л, 2/5, -/42,3, балк., тел., м.дверь, приватиз.) и 1-комн.хрущ. (11 мрн, 5/5, -/17,0, балк., м.дверь, приватиз.) на 3-комн. кр.кв-ру, кроме 1 этажа, в "А", "Б", 211 кв-лах.

♦3-комн.хрущ. (9,2/9,3 кв-л, 3/5, 55,1/37,1, балк., м.дверь, решетки, приватиз.) на 2-комн.хрущ.

♦1-комн.хрущ. (15 мрн, 4/5, 31,0/16,8, балк., тел., м.дверь) и 3-комн.хрущ. (7 мрн, 5/5, -/35,0, балк., тел., м.дверь) на две 2-комн.хрущ., кроме 1 этажа, в мрн.

♦3-комн.хрущ. (7 мрн, -/35,0, балк., тел., м.дверь) на 2-комн.хрущ.

♦1-комн.хрущ. (15 мрн, 31,9/16,8, балк., тел., м.дверь) на 2-комн.хрущ., кроме района рынка, "квартала".

♦2-комн.хрущ. (8 мрн, 5/5, -/34,5, балк., тел.) на 2-комн.хрущ.

♦3-комн.хрущ. (86 кв-л, 4/5, -/38,0, балк.) на 2-комн.хрущ. и комнату.

♦2-комн.улучш.план. (13 мрн, 1/5, 52,0/32,0, тел., м.дверь, решетки, приватиз.) и 2-комн.хрущ. (12 мрн, 3/5, 50,5/36,6, балк., тел., приватиз.) на 3-комн.кв-ру улучш.план. и 1-комн.кв-ру (в 15, 17, 18, 19, 22 мрн).

♦3-комн.хрущ. (9,2/9,3 кв-л, 4/5, -/37,1, балк., тел., м.дверь, приватиз.) на 2-комн. кр.кв-ру на 2 этаже.

♦3-комн.хрущ. (9,2/9,3 кв-л, 1/5, -/42,3, тел., м.дверь, решетки) на 1-комн.хрущ. и комнату.

♦3-комн.хрущ. (13 мрн, 2/5, -/42,4, балк., тел., м.дверь, приватиз.) на 2-комн.хрущ., кроме 1 этажа, в 6, 7, 8, 9, 10, 12 мрн.

♦3-комн.хрущ. (6 мрн, 4/5, -/34,7, балк., м.дверь) на 1-комн.хрущ. и комнату.

Информацию по данным вариантам обмена вы можете получить в агентстве "Суворов": 18 мрн, д.4, оф. 254, 255, тел. 55-65-19; 89 кв-л, д.2 (ост. авт. "89 кв-л"), тел. 53-31-70.



Шиномонтаж - БЕСПЛАТНО!

АВТОШИНЫ

ЛЕГКОВЫЕ И ГРУЗОВЫЕ

Более 200 моделей всех видов и размеров, в том числе ЗИМНИЕ

ФИРМА "АНГАРСК-ШИНА"

п. Майск, Институт биофизики (напротив площадки техосмотра), оф. 29. Тел./факс: 51-29-74.

№7071

НОВОЕ в ЛЕЧЕНИИ и ПРОТЕЗИРОВАНИИ ЗУБОВ



- лечение и отбеливание зубов по европейским технологиям;
- все виды протезирования зубов (металлокерамика, импресс-керамика, таргис-вектрис);
- безболезненное лечение и удаление зубов;
- применение различных видов имплантатов при полном или частичном отсутствии зубов.

МЫ ЖДЕМ ВАС
в г.Ангарске по адресам:
АООТ "Стоматология", 6 мрн, дом 14, тел.: 6-11-23, 6-16-74.
Ортопедическое отделение, ул.К.Маркса,29, тел.: 52-60-50, 52-28-11. (4064)

МУП "Недвижимость Ангарска"

♦2-комн.кв-ру улучш.план. (6 мрн, 33,4/53,0, 9 эт., балк., лоджия, тел.) и 1-комн.кв-ру улучш.план. (278 кв-л, 19 кв.м, 3 эт., лоджия) на 3-комн. кр.кв-ру (кроме ц.рынка); 3-комн. улучш.план.; 4-комн.хрущ. (не менее 49 кв.м, этажи некрайние). Тел. 56-11-39.

♦1-комн. хрущ. в "квартале" (30,4/17,6, 3 эт., балк.) на 2-комн. хрущ. в 178, 177, 182, 188 кв-лах или 2-комн.кв-ру улучш.план. в 18, 19, 17 мрн. Раб.тел. 57-31-41, Владимир.

♦4-комн.кв-ру улучш.план. (22 мрн, 74,4/49,0, 5 эт., балк., лоджия, тел.) на 2-комн. хрущ. и две 1-комн. хрущ. (или комнату). Тел.поср. 52-86-90.

♦2-комн. хрущ. (6 мрн, 44,8/25,7, 1 эт.) на 2-комн.кв-ру улучш.план. или 3-комн. хрущ. Тел. 52-34-07.

♦2-комн. хрущ. (45/30, 82 кв-л, 3 эт., балк., тел.) на 3-комн. хрущ. или 2-3-комн. кр.кв-ру в городе. Тел. 56-23-67 после 17 часов.

♦1-комн. хрущ. (31,4/18,4, 6 мрн, 3 эт.) на 3-комн. хрущ., ближе к 15 мрн, выше 1 этажа. Адрес: 6 мрн-7-32.

♦3-комн. кр.кв-ру (56,9/85,0, 58 кв-л) на 2-комн. кр.кв-ру. Варианты. Тел. 52-35-94 вечером.

♦3-комн. кр.кв-ру (42,5/59,2, 35 кв-л, 2 эт., балк., тел.) на две кв-ры, кроме 1 этажа. Тел.поср. 6-53-81.

♦Две комнаты на подселении (на 3 хоз., 22 кв-л; на 4 хоз., 1 кв-л) на 2-комн.кв-ру. Тел. 3-41-84.

♦3-комн.кв-ру улучш.план. (19 мрн, 41,4/65, лоджия, балк., 3 эт.) на две 2-комн.кв-ры. Адрес: 19 мрн-10-99.

♦2-комн.кв-ру улучш.план. (6 мрн, 3 эт.) на 1-комн.кв-ру и комнату (доплата) или на две комнаты на подселении. Тел. 51-65-88.

Информацию по данным обменам вы можете получить в МУП "Недвижимость Ангарска" по адресу: 6 мрн, д.13/13а (бывшая детская стоматология), с 9 до 20, обед с 13 до 14 час.

Специальное предложение от МУП "Недвижимость Ангарска": все клиенты, воспользовавшиеся услугами нашей базы данных, автоматически бесплатно размещают свой вариант на страницах газеты "Время".

"САКУРА"

♦1-комн.хрущ. (15 мрн, 4 эт., 30,0/17,5/6,0, балкон) на комнату.

♦1-комн.хрущ. (93 кв-л, 5 эт., 30,5/17,8/6,0, балкон, тел.) на 1-комн.хрущ. или улучш.план. в 10 мрн.

♦1-комн.хрущ. (188 кв-л, 4 эт., 31,0/18,5/6,3, балкон) на 2-комн.хрущ. в "квартале", кроме 1 этажа.

♦1-комн.кв-ру улучш.план. (32 мрн, 1 эт., 32,9/16,7/8,4, лоджия) на 2-комн.хрущ. в "квартале" или в 11, 12 мрн.

♦1-комн.кв-ру улучш.план. (212 кв-л, 1 эт., 34,0/16,8/7,3, тел.) и 1-комн.хрущ. (6 мрн, 4 эт., 30,5/18,5/6,5, балкон) на 2-3-комн.кв-ру улучш.план. в "квартале".

♦1-комн.кв-ру улучш.план. (17 мрн, 2 эт., 34,3/17,8/7,9, балкона нет, тел.) на 2-комн.кв-ру улучш.план. или 3-4-комн.хрущ.

♦1-комн. кр.кв-ру (А кв-л, 3 эт., 35,7/18,6/9,0, балкон, тел.) на 2-комн.кр. кв-ру. или 3-комн. улучш.план. в "квартале", кроме 1 этажа.

♦1-комн. кр.кв-ру (74 кв-л, 1 эт., 40,2/17,4/10,0, тел., сигнализ.) на 2-3-комн. кр.кв-ру. в центре.

♦2-комн.хрущ. (177 кв-л, 5 эт., 44,3/29,7/6,0, балкон, тел.) на 1-комн.хрущ. в "квартале".

♦2-комн.эксп.кв-ру (7 мрн, 1 эт., 47,1/27,3/6,0, тел., с/у разд.) на 3-комн.кв-ру улучш.план. в мрн.

♦2-комн.хрущ. (85 кв-л, 1 эт., 45,1/30,4/6,2, тел.) на 1-комн.хрущ. в мрн.

♦2-комн.хрущ. (92/93 кв-л, 4 эт., 44,7/30,1/6,0, балкон, тел.) на 1-комн.кв-ру улучш.план., кроме 1,5 этажа, в квартале, 17,18,19,22 мрн.

♦2-комн.хрущ. (189 кв-л, 5 эт., 44,8/26,3/6,6, балкон, тел.) и комнату на 2 хоз. (89 кв-л, 1 эт., 20 кв.м) на 3-4-комн.хрущ. в "квартале".

♦2-комн.кв-ру улучш.план. (19 мрн, 4 эт., 53,0/33,6/9,0, балкон, лоджия, тел.) на 3-комн.кв-ру улучш.план. или крупногаб. в "квартале" или 17, 18, 19, 22 мрн.

♦2-комн.кв-ру улучш.план. (33 мрн, 1 эт., 53,1/34,1/9,0, лоджия, тел.) на 3-4-комн.хрущ. в "квартале".

♦Две 2-комн. кр. кв-ры в "квартале" (обе на 3 этаже) на 3-комн.кр. угловую кв-ру в "квартале".

♦3-комн.хрущ. (91 кв-л, 3 эт., 55,0/37,1/6,5, балкон, тел.) на 2-комн.кв-ру улуч.план. в 22, 32, 33 мрн.

♦3-комн.кв-ру улучш.план. (17 мрн, 5 эт., 60,0/38,0/9,2, балкон, лоджия, тел.) на 2-комн.кв-ру улучш.план., кроме 1этажа, в мрн.

♦3-комн.кр. кв-ру (А кв-л, 2 эт., тел.) 2-комн.кв-ру улучш.план. и 2-комн.хрущ. или 1-комн.кв-ру улучш.плпн. Обе кв-ры в "квартале".

♦4-комн.кв-ру улучш.план. (7 мрн, 4 эт., 80,9/52,9/11,0, балкон, лоджия, тел.) на 2-комн.кв-ру улучш.план. и 2-комн.хрущ.

Информацию по данным обменам вы можете получить в квартирном агентстве "Сакура" по адресу: г.Ангарск, 206 кв-л, "Салон красоты" с 10.00 до 19.00 без обеда или по тел.54-33-32.

ДОМА

♦Дом из бруса 44 кв.м в Мегете (10 соток, колодец, 2 теплицы, постройки) на 2-комн.кв-ру в Ангарске. Тел.поср. 6-50-66 вечером.

♦Жилой дом (15 соток земли) и 2-комн.кв-ру в п.Михайловка (ст.Половина) на жилплощадь в Ангарске или продам. Тел. в Ангарске 52-62-95.

♦Плановый дом в п.Китой (баня, на берегу реки, огород, сад, 4-комн.) на 2-3-комн.кв-ру в Ангарске или 1-комн.кв-ру с доплатой. Адрес: п.Китой, ул.Смежная, 5.

♦Дом 9х12 и 3-комн.коттедж в г.Марганец Днепропетровской обл. на 3-комн.кв-ру в Ангарске. Рассмотрим любые варианты. Тел.: 55-96-99, 55-97-01 после 16 часов.

♦Усадьбу на Байкале в п.Мурино Слюдянского р-на (постройки, 25 соток, посажена клубника) на 1-комн.кв-ру в Ангарске или продам. Тел. в г.Байкальске: 8-242-32-19, 28-85.

УЧАСТКИ

♦Разработанный участок (13 соток, домик, удобрен, насаждения) на место под гараж или продам. Адрес: 16 кв-л-1-1 (ост. "ФЗО").

АРЕНДА

СНИМУ

КВАРТИРЫ

♦Молодой специалист 1-комн.кв-ру. Оплата ежемесячно. Чистоту и порядок гарантирую. Тел. 6-87-33.

♦Одинокий мужчина кв-ру, комнату с тел. Оплата ежемесячно. Тел. 51-19-17.

♦Молодая семья (2 чел.) 1-комн.кв-ру с необходимой мебелью на неопределенный срок в 94, 85, 86, 92 кв-лах. Оплата по договору. Порядок и чистоту гарантируем. Тел. 53-81-82.

♦Семья молодых врачей на длительный срок 2-комн.кв-ру с телефоном. Чистоту гарантируем. Оплата ежемесячно. Тел. 55-27-76 после 18 часов.

♦Семья из 2 чел. 1-комн.кв-ру (желательно с мебелью). Порядок и своевременную оплату гарантируем. Тел.: 55-96-99, 55-97-01 после 16 часов.

♦Семья срочно 1-комн.кв-ру в р-не 8 мрн. Тел.поср. 6-78-49 с 18 до 21 часа, раб.тел. 54-01-60 с 8 до 13 часов, Елена Васильевна.

♦1-комн.кв-ру. Тел.поср. 53-26-97 после 19 часов.

♦Две девушки комнату на подселении. Оплата ежемесячная. Желательно частично меблированную. Тел. 51-20-82, Таня, с 9 до 16 часов.

♦1-комн.кв-ру, можно с мебелью. Оплата поквартально или ежемесячно. Тел. 51-85-38 вечером.

♦Надежная семья из 2 чел. кв-ру, желательно с тел. Конт.тел. 55-05-09 вечером.

♦Квартиру в г.Усть-Илимске на дительный срок, желательно с тел., в центре города. Тел. 54-61-90.

СДАЮ

КВАРТИРЫ

♦1-комн.кв-ру в 19 мрн с необходимой мебелью. Тел. 52-75-04 вечером.

ГАРАЖИ

♦Гараж в а/к "Майск-4". Тел. 54-34-44.

♦Гараж в ГСК-3 (тепло, рядом сторож). Тел. 51-62-87.

Автотранспорт

ПРОДАЮ

ЛЕГКОВЫЕ АВТОМОБИЛИ

♦"Тойота-Королла" 1986 г.вып. в хорошем состоянии или меняю на ВАЗ не ранее 1987 г.вып. Тел. 3-47-36 после 18 часов.

♦"Мазда-Фамилия" 1989 г.вып., двигатель PN-1700, кузов BG-7P. Тел. 51-83-42.

♦"Тойота-Спринтер-Марина" 1993 г.вып., состояние отличное. Тел. 52-79-92.

♦"Дэу-Эсперо" 1992 г.вып., АКП, электропакет, АБС, темно-синий металлик, недорого. Тел. 56-27-47 после 19 часов.

♦"Т-Кариб" 1989 г.вып., цвет белый. Тел. 55-14-36.

♦"Мицубиси-Этерна" 1984 г.вып., АКП, электропакет, люк, литье, небольшой ремонт АКП. Тел. 66-235.

♦**"Ниссан-Сильвия" 1990 г.вып. (купе), 1,8 л, АКП, все опции, т-зеленый - 1900 у.е. Тел. 55-30-50.**

♦"Тойота-Карина" 1989 г.вып., 4 ВД, МКП, полный электропакет, состояние хорошее - 1,8 тыс.у.е. Тел. 3-19-95 вечером.

♦"Ниссан-Леопард" 1984 г.вып., двигатель в отл.состоянии, на ходу, литье R -14, требуется ремонт жестянки - 15 тыс.руб. Тел. 52-82-85 вечером.

♦"Тойота-Виста" 1995 г.вып., б/п, автомат, 2 л - 5,8 тыс.у.е. Тел. 55-53-09.

♦"Т-Креста" 1986 г.вып. в хорошем состоянии - 1,3 тыс.у.е. Тел. 54-33-32 в раб.время.

♦"Мазда-Капелла" 1983 г.вып. в раб.состоянии на запчасти. Рассмотрю варианты. Тел. 54-33-32 в раб.время.

♦"Ниссан-Вингроад" 1992 г.вып., универсал, б/п, автомат, 4 WD, аэрбэг, сетка - 4700 у.е. Тел.: 56-21-29, 57-88-87.

♦"Тойота-Карина" 1988 г.вып., с/с, МКП, электротабло, 1,8 л, новая резина, требуется косметический ремонт - 1200 у.е. Тел.поср. 95-55-07 вечером.

♦БМВ-525 1981 г.вып., на ходу, с документами, можно для запчастей. Недорого. Конт.тел. 51-33-73.

♦"Тойота-Кроун" 1983 г.вып., АКП, суперсалон. Торг. Адрес: 72 кв-л-9-2.

♦"Тойота-Корона-Эксив" 1991 г.вып. Возможен обмен на ВАЗ, ГАЗ не ранее 1995 г. Тел. 55-56-63.

♦ВАЗ-21011, КП, заднее и переднее сиденья и двигатель. Тел. 3-12-08.

♦ВАЗ-21213 1999 г.вып., цвет зеленый сад. Тел. 55-26-94 вечером.

♦ВАЗ-21061 1993 г.вып., бежевый, магнитола "Пионер", в хорошем тех.состоянии. Тел. 55-99-99, Павел или Володя.

♦ВАЗ-2107 1992 г.вып., белый, в хорошем состоянии - 40 тыс.руб. Торг. Дом.тел. 51-12-86, раб.тел. 57-89-64.

♦ВАЗ-21213 1995 г.вып., пробег 67 тыс.км, цвет оливковый, в идеальном состоянии - 68 тыс.руб. Тел. 3-66-90.

♦ВАЗ-2121. Тел. 4-30-82.

♦ВАЗ-2121 "Нива" 1987 г.вып. Тел.: 55-57-46, 51-66-07.

♦ГАЗ-21 - 15 тыс.руб. Тел. 53-70-95.

♦ВАЗ-2121 1989 г.вып., в хор.сост. Тел.: 55-50-72, 55-89-96.

♦ВАЗ-21093 2000 г.вып. и ВАЗ-2110 2000 г.вып. Тел. 55-41-46.

МГНОВЕННАЯ ВЫДАЧА наличных денег под залог золота.
Потребительский кооператив
"Кредитный центр",
св-во 25 № 859.
Курс золота 999,9 пробы — 170 руб./грамм
6 мрн, дом 19, ТД "Лола".
☎ 6-03-04. (4064)

♦ВАЗ-2109 декабрь 1995 г.вып., белый. Тел. 53-03-29.

♦"Москвич-2140" 1985 г.вып. на ходу, требуется косметический ремонт - 18 тыс.руб. Торг. Тел. 55-51-64.

♦"Москвич-2141" 1993 г.вып. недорого. Тел. 54-03-97.

♦ЗАЗ-968М 1980 г.вып., пробег 50 тыс.км - 3,5 тыс.руб. Тел. 55-28-13.

♦ЗАЗ-968М. Тел. 57-24-83 в обед.

ГРУЗОВИКИ И МИКРОАВТОБУСЫ

♦М/а "Мазда-Бонго" 1991 г.вып., грузо-пассаж., в хорошем состоянии - 65 тыс.руб. Тел. 56-27-61.

♦М/а "Мицубиси-Делика" 1993 г.вып., 4 ВД, полный электропакет, дизель. Тел.: 57-57-08, 54-23-07.

♦М/а "Ниссан-Винет" 1984 г.вып., состояние хорошее. Тел. 54-52-79.

♦М/а ЕрАЗ грузо-пассажирский. Или меняю на ЗИЛ или кап.гараж. За хороший вариант доплата. Тел. 532-035.

♦УАЗ-452 1977 г.вып. в хорошем состоянии, много запчастей. Тел.поср. 56-08-08.

♦ГАЗ-53 термобудка на запчасти или по запчастям (двигатель с капиталки - 1-й кап.ремонт) недорого. Тел. 9-10-13.

♦КамАЗ-53212 10-тонник, площадка, спальник, 2 бака по 600 л - 150 тыс.руб. Тел. 54-14-83.

♦"Газель-2705" 1998 г.вып., фургон, ЗМ3406. Тел. 6-89-49.

♦"Газель" 1998 г.вып., цельнометал. фургон, дв. 406, недорого. Тел. 6-44-21.

МОТОЦИКЛЫ, МОПЕДЫ, ВЕЛОСИПЕДЫ

♦Велосипед "Урал" - 300 руб. Тел. 54-29-24.

♦Велосипед "Урал" б/у, заднее и переднее колеса к велосипеду. Тел. 51-25-74.

АВТОЗАПЧАСТИ И ПРИНАДЛЕЖНОСТИ

♦Прицеп для легкового а/м, большой, серый, цена договорная. Тел. 9-14-56 после 19 часов, Александр.

♦Прицеп к л/а, пр-во Свирск - 5 тыс.руб. Тел. 52-72-69.

♦Вилочный автопогрузчик г/п 1 тонна. Тел. в Иркутске 36-58-45.

♦Для ЗАЗ-968 левое крыло б/у, бензобак, сиденья задние, передние, диски колес, генератор в сборе, печку отопления, якорь, статор генератора новые. Тел. 54-16-75.

♦Запчасти "Т-Марк-II" 1990 г.вып., GX-81, 1G-GZE по 3/4. Тел. 6-89-30 с 9 до 17 часов.

♦Запчасти для тракторов, "Уралов", МАЗов, КамАЗов, передний мост от ЗИЛ-131. Тел. 6-31-91.

♦Импортную резину с камерой 155х13 RADIAL б/у, резину 6х45-13 с камерой б/у, шипы против скольжения 8х13х2 комплект 150 шт., импортные диски 4 1/2 Sх13, 4 отвер., МЦ 110. Тел. 51-25-74.

♦Для ЗАЗ-968М два крыла, два брызговика, шестеренки главной передачи, торсионы, барабан заднего колеса, ступицу заднего колеса в сборе. Тел. 54-16-75.

♦Заднюю балку от ВАЗ-2108 в сборе без одного амортизатора б/у, недорого. Тел.: 66-774, 52-48-81.

♦Грузовую шипованную резину R-15 (Япония), диски 4,00Вх12. Тел. в Усолье 6-77-64 вечером.

♦Недорого шипованную авторезину "Гудиер" 165х80х13 без пробега по России. Тел. 532-021.

♦А/м диски на 13, 4 отв., 6 шт. по 80 руб. Раб.тел. 7-43-42, Олег. Адрес: 18 мрн-9-138.

♦К ГАЗ-21 "Волга" кардан и коленвалы. Тел. 524-966.

♦Новый двигатель к мотоблоку "Крот". Тел. 4-97-40.

♦Автомобильный усилитель "Вега-011 стерео", 50 Вт - 240 руб. Адрес: 440052, Пенза, а/я 3792, "Вега".

♦Запчасти к ЗАЗ: задний тормозной цилиндр, распредусилитель зажигания к УАЗ, "Волге" без крышки, книгу "ЗИЛ-130". Тел. 55-27-60.

♦Запчасти к ЗАЗ: торсионы, крестовина, ступицы задних колес, тормозные накладки. Тел.: 6-30-21, 55-27-60.

♦Два колеса 205х70х14, диски-литье (ГАЗ-31029, 2410). Тел. 6-61-93.

♦Запчасти на ВАЗ-01. Тел. 54-52-78.

♦Запчасти для "Нивы": малый кардан новый, амортизаторы (передний, задний) б/у, масляный насос, тормозные шланги новые, фрезеров. резонатор новый, тормоз, колодки - 4 шт. Тел. 55-66-50.

♦Запчасти для ВАЗ: защита для картера заводская, нержавеющая защита новая, подфарники для 01 для ГАЗ, генератор б/у. ГАЗ-21 реле-генератор РР-362А, РР-350, п/туманка 1 шт. новая, бензонасос. Тел. 55-66-50.

♦Автомагнитолу "Pioner" б/у - 3500 руб. Тел. 55-50-04.

♦Октан-корректор "ЭКО" с блоком транзисторного зажигания (новый) для а/м ВАЗ, АЗЛК, ИЖ и ЗАЗ. Тел. 56-41-76.

♦Генератор на КамАЗ б/у, в рабочем состоянии, недорого. Тел. 56-15-30 вечером.

♦Комбинацию приборов для а/м М-2141 - 700 руб. Тел. 54-23-89.

КУПЛЮ

ЛЕГКОВЫЕ АВТОМОБИЛИ

♦"Ниссан" со сломанным двигателем LD-20 т. Тел. 52-53-04.

ГРУЗОВИКИ И МИКРОАВТОБУСЫ

♦Автокран. Тел.: 57-80-67, 57-57-08.

♦Трактор "Беларусь" б/у в любом состоянии, с документами. Тел. 55-62-53.

АВТОЗАПЧАСТИ И ПРИНАДЛЕЖНОСТИ

♦Кузов УАЗ-469. Тел. 54-59-07.

МЕНЯЮ

♦ЗИЛ-130 самосвал на УАЗ-452 не ранее 1988 г. или продам. Тел. 51-88-64.

Мебель

ПРОДАЮ

♦Стенку зеркальную 2,5х2,5, новая. Тел. 6-32-92.

♦Светлую стенку, кухонный гарнитур, 1-спальную кровать деревянную б/у. Тел. 55-69-98.

♦Недорого стенку б/у, пр-во Иркутск, в хор. сост., 3 тыс.руб. Тел. 56-09-12.

♦Спальный гарнитур без кроватей, пр-во Германия. Тел.: 6-12-86, 52-69-56.

♦Спальный гарнитур б/у, светло-бежевый (2 кровати, 2 тумбочки, шкафы платяной и бельевой зеркальный с антресолями). Тел. 3-64-35.

♦Прихожую для крупногаб.кв-ры б/у, в хор.состоянии, светлая. Недорого. Тел. 53-00-15 после 18 часов.

♦Прихожую б/у пр-во Краснодар (шкаф закрытый, вешалка, пенал с зеркалом, с антресолями). Недорого. Тел. 55-76-98.

♦Прихожую 2,3х1,4х0,41, темно-орех. полировка, закрытый шкаф с зеркалом, 3 антресоли, ящики для обуви, в хорошем состоянии. Тел. 53-52-29.

♦Трельяж, темно-коричневая полировка, 6 полочек стеклянных, б/у немного, в отл. состоянии. Тел. 96-78.

♦Трельяж в хорошем состоянии. Цена договорная. Адрес: 55 кв-л-31-1.

♦Новый мягкий уголок, большой, удобный диван, вместительные кресла, высокие спинки, мягкие подлокотники. Тел. 56-03-96 после 14 часов.

♦Новый мягкий уголок, объемный, красивый, современный дизайн, приятная расцветка. Недорого. Тел. 55-08-30 вечером.

♦Маленький диванчик б/у, в очень хорошем состоянии. Тел.: 6-12-86, 52-69-56, 52-38-76.

♦Кухонный угловой диван, новый. Недорого. Тел. 54-76-26 после 18 часов.

♦1,5-спальную кровать (куплена недавно), светлое дерево, пр-во Московская обл., недорого. Тел. 6-18-39 в раб.время, Ольга.

♦1,5-спальную железную кровать, стол полированный, шифоньер 2-тумбовый с зеркалом, кухонный стол, навесной шкаф, обеденный стол для маленькой кухни. Все б/у, недорого. Тел. 52-50-91.

♦Две кровати 1,5-спальные, спинки никелированные, панцирная сетка. Тел. 4-01-27.

♦Деревянную кровать б/у. Недорого. Тел. 95-51-74.

♦1-спальную кровать в хорошем состоянии. Цена по договоренности. Тел. 54-40-21 вечером.

♦Две кровати деревянные 800х1900, без матраца, 520 руб. Тел. 55-09-73.

♦Журнальный стол и 2 кресла б/у. Недорого. Тел. 6-69-70.

♦Раскладной стол-тумбу, тахту, швейную машинку ручную. Недорого. Тел. 51-63-59.

♦2-тумбовый письменный стол, светлая полировка. Тел. 6-38-02.

♦Тумбу под ТВ, шифоньер, сервант, кух.гарнитур, кровать с панцирн.сеткой. Тел. 6-07-09.

♦Стол, стенку немецкую. Тел. 528-384.

♦Сервант для дачи. Тел.: 6-12-86, 52-69-56.

♦Обеденную группу - стол круглый, розовый пластик, 4 стула, закругленные спинки, очень красивые, розовые. Тел. 54-28-61.

♦Табуреты 4 шт. б/у и новый кухонный стол. Недорого. Тел. 52-39-81 после 18 часов.

♦Стул, можно для ученика или парикмахера. Тел. 3-15-95.

КУПЛЮ

♦Стол-тумбу б/у. Тел. 52-88-66 после 20 часов.

Бытовая техника

ПРОДАЮ

♦Срочно 3-камерный холодильник "Стинол" на гарантии, в/м "Голдстар", пылесос "Скарлет". Адрес: 72 кв-л-9-2.

♦Холодильник "Бирюса-6" б/у - 1000 руб. Торг. Тел. 52-65-18.

♦Однокамерный холодильник "Океан" б/у. Тел. 6-01-15.

♦Пылесос "Уралец" - 700 руб., стиральную машину "Белка" - 700 руб. Дом.тел. 54-56-81.

♦Стиральную машину "Белка" б/у. Тел. 95-51-74.

♦Стиральную машинку "Белка 10М" - 800 руб., центрифугу "Юла-М" - 400 руб. Тел. 52-70-38.

♦Стиральную японскую машину б/у, полуавтомат, с центрифугой - 3000 руб. Тел. 54-79-72.

♦Стиральную машинку "Эврика-92" 1993 г.вып., полуавтомат - 2,5 тыс.руб. Тел. 6-67-63.

♦Стиральную машинку "Урал-10" полуавтомат б/у - 1 тыс.руб. Тел. 56-17-24 вечером.

♦Стиральную машинку "Малютка" б/у, в отл.состоянии. Недорого. Тел. 55-39-58.

♦Стиральную машинку "Сибирь" с центрифугой, в отл.состоянии, эл.вафельницу новую, в упаковке, газовую печь отеч. б/у, в хор.состоянии. Тел.: 55-14-89, 55-81-33.

♦Стиральную машинку "Урал", белая, б/у, в отл.состоянии - 1000 руб. Тел. 51-08-59.

♦Стиральную машинку "Сибирь" на гарантии - 3,5 тыс.руб. Тел.: 57-52-85 (днем), 619-76 после 21 часа.

♦Стиральную машинку "Исеть" полуавтомат, новая. Тел. 51-83-41.

♦Стиральную машину "Вятка-автомат", новая, за 70% стоимости. Тел. 54-26-04.

♦Цветной телевизор "Радуга 61ТЦ-308Д" диаг. 61 см, с наличием устройства подключения видеомагнитофона - 1500 руб., швейную ножную машинку "Чайка" в полированном столе - 1100 руб. Тел. 52-36-98.

♦Цветной телевизор "Горизонт-736" в отл.состоянии. Тел. 95-55-71 после 19 часов.

♦Отеч. полупроводниковые цветной и ч/б телевизоры в отл.состоянии. Тел. 52-89-29.

♦Цветной телевизор "Рубин-Ц281" в рабочем состоянии. Тел. 55-19-26.

♦Отечественный п/п телевизор б/у. Тел. 516-529.

♦ТВ "Шарп" 37 см - 3200 руб. Тел. 6-54-58.

КУПОН Время — БЕСПЛАТНЫЕ ОБЪЯВЛЕНИЯ

Купон предназначен для одной рубрики. Писать разборчиво(не более 25 слов)

Выделите нужную рубрику

- Продам
- Куплю
- Меняю
- Разное
- Знакомства
- Сообщения

◆На запчасти телевизор "Юность" п/п цветной, радио "Ленинград-010", приставку "Нота-209". Тел. 6-37-63.

◆Телевизор "SAMSUNG" новый, с паспортом, в упаковке; нов. швейную маш. "Чайка". Тел. 3-64-04.

◆Отечественный телевизор "Рубин" цветной, ламповый, в раб.состоянии, д.61 см - 300 руб. Тел. 6-25-34 до 21 часа.

◆Телевизор цв. "Электрон-714", стиральную машинку "Белка", пылесос "Аидра". Все новое. Тел. 4-36-78.

◆Телевизор "Рекорд-726" цветной б/у, диаг. 61 см, 1983 г.вып. - 300 руб., в раб.состоянии. Тел. 4-36-94.

◆Цветные телевизоры "Рубин-714" и "Электрон-714" с мелкими неисправностями. Дешево. Тел.: 6-76-53, 6-52-09.

◆Плейер стерео с наушниками, в хорошем состоянии. Тел. 53-37-59.

◆В/М "SAMSUNG-VK320", б/у, без пульта, в хор. сост. Цена 1500 руб. Тел. 6-94-21 с 18.00.

◆В/п "ORION" на гарантии, с системой караоке. Недорого. Адрес: 7 мрн-14-37.

◆В/п "FUNAI" пишущий, караоке. Недорого. Тел. 52-75-39.

◆Аудиоплейер с встроенным радио и диктофоном - 300 руб. Тел. 55-85-26.

◆Видеомагнитофон "Электроника" (обратная перемотка не работает). Тел. 53-46-55.

◆Магнитолу "Sony" б/у, CD-проигрыватель не работает, 2-кассетная, радио, таймеры, караоке. Тел. 52-30-73 после 21 часа.

◆2-кассетный магнитофон "Томь". Недорого. Тел. 3-15-95.

◆И/п "Сега", почти новая, в комплекте, 2 джойстика, блок питания, картриджи, книги - 1000 руб. Тел. 52-32-72.

◆Игровую приставку "Сони Плэйстэйшн", 2 джойстика, карта памяти, 10 дисков. Тел. 54-31-06.

◆ПК "Пентиум", Пентиум-II". Тел. 530-573 с 11 до 19 часов.

◆ПК-486, монитор Синк-мастер 3НЕ-14", сидиром 4-скоростной, оперативная память 8Mb, винчестер 400Mb, для подросткового возраста. Тел. 53-05-74.

◆ПК "Pentium-133" и принтер. Недорого. Тел. 55-73-73.

◆Новую в упаковке микроволновую печь "Самсунг". Тел. 52-73-07.

◆Новую электродуховку "Исеть". Тел. 53-35-05.

◆Эл.вафельницу "Сибирь" большого размера б/у - 250 руб. Тел.поср. 52-58-61.

◆Газовую плиту "Идель" немного б/у, стиральную машину "Фея". Недорого. Тел. 54-59-41.

◆4-конф.газовую печь б/у, белая - 1000 руб. Торг. Тел. 6-53-72 после 19 часов.

◆Новую газовую плиту Брестского завода с электровоздухоочистителем - 2000 руб. Тел.: 52-23-03 (днем), 52-77-76 (вечером).

◆2-конф.эл. печь с духовкой пр-ва Германии. Тел. 56-15-14.

◆Печь-гриль "Мулинекс", модель BH5, новая. Тел. 54-72-72.

◆3-позиционную эл.плитку, 2-конф. газовую настольную плиту. Новое. Тел. 4-36-78.

◆Швейную машинку "Веритас", практ. новая. Тел. 55-13-42.

◆Швейную машинку "Подольск", тумба, в хор.состоянии. Дом.тел. 3-41-53.

◆Гладильную эл.бытовую машинку "Калинка М" немного б/у - 2 тыс.руб. Дом.тел. 54-51-90.

◆Радиотелефон "SANYO-928" (900МГц, дальность до 7 км) - 3800 руб.; весы "Ufesa" (Испания) - 400 руб. Новое. Тел. 52-49-66.

◆Радиотелефон для квартиры (50 м) - 1100 руб. Тел. 543-371.

◆Радиотелефоны "Дженерал Электрик" и "Панасоник" (радиус действия до 100 м). Тел. 53-28-40.

◆Сотовый телефон "FORA" (чехол, подзарядное устройство, 10 ед.) - 3 тыс.руб. Тел. 52-58-96.

◆Радиотелефон дальнего радиуса действия (15 км) фирмы "Папирус" - 2 тыс.руб. Тел. 9-19-27.

◆Телефон "Randix" с базовой и радиотрубкой, громкоговорящая связь, импульсный и тональный набор номера. Тел. 55-58-54.

◆Новый радиотелефон "Panasonic" - 1400 руб. Тел. 55-85-26.

КУПЛЮ

◆2-камерный холодильник, м/в печь. Тел. 4-92-84.

◆Импортный телевизор в неисправном состоянии. Тел. 556-121.

◆Импортный телевизор в неисправном состоянии. Тел.6-23-12.

◆Импортный телевизор в неисправном состоянии, можно с разбитым кинескопом. Тел. 51-65-29.

◆Недорого ПК или комплектующие: монитор, HDD, БДД и др. Тел. 528-426.

◆Видеомагнитофоны "Электроника" пр-ва СССР на запчасти. Тел.: 530-487, 6-32-63.

◆Швейную ручную машинку, можно старую, но в рабочем состоянии, недорого. Тел.поср. 51-00-93 вечером.

◆CD-плейер. Тел. 52-64-38.

◆ЭВМ старого образца типа "Электроника", "Искра", "Минск" в комплексе или другие ЭВМ производственного образца. Тел. 553-987.

◆Приставки "Поиск", "Робик", "Дубай", "Электроника" и т.п. (кроме китайских) на запчасти. Тел. 553-987.

◆Видеомагнитофон "Электроника" (СССР) на запчасти, блок питания от игровой приставки "Поиск". Тел. 55-39-87.

◆Недорого CD-проигрыватель, усилитель, простую видеокамеру, микроволновую печь с грилем, кофеварку (малогабаритую бытовую технику). Тел. 55-39-87.

Гардероб

ПРОДАЮ

ДЛЯ ЖЕНЩИН

◆Длинную искусств.шубу, серая, б/у, р.46-48 - 250 руб., искусств.полушубок б/у, коричневый, р.46 - 150 руб. Тел. 4-31-04.

◆Шубу из меха собаки, темная, длинная, р.50-52, цена договорная. Тел. 54-36-11.

КОМИССИОННЫЙ
"Для всех"
Открыт прием взрослой одежды для новогодних праздников, карнавальных костюмов для детей. Льготы.
Ул.М.Горького,21 (торец АШФ), тел. 998-577.
Прием: 11.00-17.30. Суб. 11.00-16.00.
Пятница - приема нет. (6177)

◆Новую шубу из нутрии современного покроя, красивая, пр-во Прибалтики, недорого. Тел. 525-334.

◆Нутриевую шубу б/у, черная, длинная, прямая, р.48-50. Адрес: 17 мрн-6-58 с 17 до 22 часов.

ООО "Гринда" ОПТ
Трикотаж, чулочно-носочные и текстильные изделия от российских производителей.
РОЗНИЦА
Для предъявителя этого купона продукция "Антрик" (ангарский трикотаж) — скидка 20%.
АДРЕС:
12а мрн, Институт гигиены труда, оф.420, тел.: 55-40-72, 55-75-51.
ТЦ "Ангарский", зал 1, каб.12. (6709)

◆Каракулевую шубу, воротник из чернобурки б/у, в хорошем состоянии, р.48. Тел. 517-211.

◆Норковую шубу пр-ва Греции, немного б/у, р.46-48, две новые норковые женские шапки, цвет орех, р.56-58, недорого. Тел. 52-75-65 в раб.время.

Чулочно-носочные изделия. ОПТ и РОЗНИЦА
Тел. в Ангарске 57-77-87
с 9 до 18 часов. (7153)

◆Срочно молодежную искусств.шубу серого цвета, р.46-48, чуть выше колена, б/у 2 мес. Тел. 6-32-31.

◆Новую коричневую искусств.шубу, р.52-54. Тел. 525-028.

◆Новую каракулевую шубу, р.50-52, прямая, шалевый воротник, черная, завиток средний. Тел. 6-53-72 после 19 часов.

◆Коричневую каракулевую шубу, р.48-50. Тел. 53-23-24.

◆Черную каракулевую шубу в хорошем состоянии, р.48, длинная. Тел. 3-60-15.

◆Мутоновую шубу под леопарда, воротник, манжеты черные, в отл.состоянии, р.48-50 - 1000 руб. Тел. 6-40-79 вечером.

◆Шубу из нутрии, немного б/у, в отличном состоянии, р.48-50, рост 164 - 6,5 тыс.руб. Торг. Тел. 6-67-22 после 18 часов.

◆Новую шубу из искусств.меха, фасон классик, очень красивая (под нерпу), длинная, р.46-48 - 2000 руб. Тел. 55-35-64.

◆Шубу из искусств.меха, пестрая, почти новая, р.54-56, недорого. Тел. 51-78-44.

◆Женскую искусств.шубу, красивая и очень теплая, р.50, рост 3, короткую искусств.теплую доху, р.48, пальто, р.52, рост 3. Все б/у, в отличном состоянии. Тел. 3-17-22 вечером.

◆Красивую каракулевую шубу, р.48-50, рост 170. Тел. 6-18-24.

◆Норковые шубы: из хвостов, р.50-52, из кусочков, р.52-54, новые, длинные, пр-во Греции. Тел.: 55-76-59, 56-20-26 в раб.дни до 19 часов.

◆Мутоновую шубу, р.48-50, французское зимнее пальто с норковым воротником, р.48-50, импортные сапоги на сплошной подошве, р.38-8, коричневые. Все новое. Тел. 4-36-78.

◆Черную цигейковую шубу б/у, р.48. Тел. 55-14-63.

◆Новую шубу из цигейки, р.146-72, черная. Тел. 54-16-16.

◆Новую длинную нутриевую шубу, коричневая, р.46-50 - 11000 руб. Тел.: 55-41-51, 4-78-22.

◆Шубу из меха козы, р.48-50, недорого. Тел. 6-69-70.

◆Искусств.шубу отечественного пр-ва, р.48-50. Тел. 3-15-95.

◆Шубу из искусств.меха, черная, пр-ва Кореи, р.50-52, пальто деми с ламой, р.50, б/у. Тел. 51-25-74.

◆Новую кроличью шубу, коричневая, р.44. Тел. 53-70-23.

◆Серый искусств.полушубок, немного б/у, р.48 - 150 руб. Тел. 6-87-82.

◆Молодежный искусств.полушубок с поясом, р.48, черные зимние сапоги, натур., высокие, р.40, все в хорошем состоянии. Тел. 55-08-30 вечером.

◆Новую дубленку пр-ва Финляндии, цвет кофе с молоком, р.48. Тел.поср. 53-44-61.

◆Дубленку с капюшоном, длинная, коричневая, р.44-46 - 4 тыс.руб., торг. Тел. 53-20-35.

◆Новую натуральную дубленку пр-ва Италии. Тел. 319-65.

◆Новую искусств.дубленку на замке, р.44-46 - 2300 руб. Тел. 4-48-04.

◆Длинную искусств.дубленку б/у, р.44-46 - 500 руб. Тел. 52-79-52.

◆Натуральную коричневую дубленку средней длины пр-ва Турции, р.44-48 - 4 тыс.руб., торг, зимние сапоги, кожа, мех нат., черные, пр-во Италии, р.37 - 1500 руб. Адрес: 15-12-4 вечером.

◆Куртку-дубленку пр-ва Монголии, р.46-48, немного б/у, недорого, норковый воротник шалкой в хорошем состоянии на р.48-50, 76 см. Тел. 6-04-85.

◆Дубленку, р.44, кожаный плащ, р.46. Тел. 6-82-91 вечером.

◆Дубленку пр-ва Германии, р.46-48, б/у 1 сезон. Тел. 55-57-46.

◆Недорого дубленку пр-ва Югославии, р.44, темно-коричневая. Тел. 532-021.

◆Зимнее пальто с норкой б/у, р.48-50, новое пальто без воротника, р.52-54, шубу из искусств.меха б/у, р.50-52, валенки на 38 р-р, б/у немного. Тел. 52-50-91.

◆Зимнее пальто с песцом, р.48, б/у очень немного, в отличном состоянии, черную кроличью шубу пр-ва Риги, р.48, б/у очень мало, искусств.шубу пр-ва Германии, коричневая, р.50, б/у. Тел. 4-96-78.

◆Новое зимнее пальто б/воротника, р.50-170, новую черную искусств.шубу, р.52-170, новые зимние замшевые сапоги, р.38, каблук 4 см, темно-коричневые. Тел. 4-96-78.

◆Полупальто из искусств.меха, р.48-50, плащ, р.48, все новое, недорого. Тел. 4-67-87.

◆Кожаный плащ с теплой подстежкой, горжетку, песцовую шапку в хорошем состоянии недорого. Тел. 53-59-16.

◆Зимнее пальто с норковым воротником, р.50-52 - 500 руб. Тел. 95-51-74.

◆Новое драповое пальто деми, бежевое, р.54, для пожилых. Тел. 4-46-11.

◆Зимнее пальто с песцовым воротником, темно-розовое, короткое, б/у, р.44-46. Тел. 52-79-52.

◆Новое зимнее пальто, коричневое, р.46-48, воротник искусств. - 500 руб. Тел. 3-43-02.

◆Новое зимнее пальто с белым норковым воротником, р.60. Тел. 52-70-95 после 19 часов.

◆Новое зимнее пальто пр-ва Германии, р.48-50, рост 170-176, серое, недорого. Тел. 53-36-97.

◆Коричневое пальто на синтепоне, букле, воротник и манжеты - крашеный песец, отстегиваются, недорого, р.46-48. Тел. 6-10-09.

◆Зимнее пальто, р.44, рост 158, покрой трапеция, темно-бордовое, воротник черная норка, почти новое - 500 руб. Тел. 51-00-47.

◆Пальто с чернобуркой, р.52-164, пальто с песцом, р.46-170, пальто с искусств.мехом, р.52-160, фабричный пуховик, р.50-170, натуральную жилетку, р.50. Тел. 54-59-44.

◆Молодежную мутоновую черную короткую куртку с капюшоном, немного б/у, р.44-46; туфли Ле Монти, р.38; новые платья, р.44-46; джемперы ручной вязки, р.44-48. Тел. 55-18-10.

◆Пуховик, р.46-48, серо-зеленый, б/у, недорого. Тел. 6-30-21.

◆Кожаную куртку б/у, р.52-54, подстежка из нат. меха, в отл.состоянии. Тел. 55-35-37. Адрес: 10-39-35.

◆Норковую шапку в хорошем состоянии недорого. Тел. 55-73-76.

◆Серо-голубую норковую шляпу, р.58, р-р регулируется. Тел. 54-04-09.

◆Шкуры песца, круглую песцовую шапку, р.56, новую серую норковую шапку, новое зимнее пальто с норкой, р.44-46, новые зимние сапоги, р.36-37. Тел. 51-04-91.

◆Новую песцовую шапку, р.54-56 - 1 тыс.руб. Тел. 55-11-38.

◆Шапку из голубой норки, комбинированная с кожей, недорого. Тел. 6-90-52.

◆Новую норковую шапку-ушанку, фабричная, коричневая, р.56 - 3200 руб. Тел. 524-966.

◆Коричневый норковый берет б/у, р.56-57 - 500 руб. Тел. 6-25-34 до 21 часа.

◆Норковую шапку, цвет орех, р.57, в отл.состоянии. Тел. 55-89-11.

◆Норковую шляпу с большими полями, б/у 1 месяц, недорого. Тел. 4-66-14.

◆Из искусств.меха шляпу, мягкий берет, финку, кепку, кубанку, "зимушку", болванки женские б/у, недорого. Тел.поср. 4-59-78.

◆Новую норковую шляпу, р.56-57, темно-коричневая, недорого. Тел. 51-78-22.

◆Норковую шапку "корона", р.57-58. Тел. 3-15-95.

◆Очень красивую норковую шляпу, светло-коричневая, б/у 1 сезон, р.54. Тел. 53-70-23.

◆Новый норковый воротник, цвет почти черный - 800 руб. Тел. 343-02.

◆Воротник из норки, длина 57 см, ширина 11 см, б/у, светло-серый, фабричный, изготовлен в 1980 г., в хор.состоянии - 180 руб. Тел.поср. 52-58-61.

◆Очень красивое свадебное платье, р.44-46, недорого. Тел. 52-56-96 в любое время.

◆Очень красивое свадебное платье, р.44-46. Тел. 54-70-45.

◆Красивое свадебное платье на полную девушку - 1500 руб. Тел. 3-19-57.

◆Новые белые туфли, р.37-38, кофе с молоком, р.39 - по 100 руб. Тел. 52-58-99.

ООО "Жемчужина"
Адрес: р-н Ц.рынка, магазин "Жемчужина" (23 кв-л, д.2).
Часы работы с 10 до 18, суббота, воскресенье выходной.
Тел. 52-76-11.
Льготный месяц хранения. Увеличены расценки.
Снижен процент за кредит.
ЛОМБАРД
выдает кредиты под залог ювелирных изделий из золота.

◆Свадебное платье (Германия), длинную 4-ярусную фату, диадему, норковую шапку после реставрации - 600 руб. Тел. 53-46-55.

◆Новый молодежный сарафан из облегченного драпа, р.44-46, искусств.шубу для пожилой женщины, р.48, б/у, в хорошем состоянии, недорого. Тел. 55-30-10.

◆Красивое свадебное платье пр-ва Польши, р.44-46, рост 160-164. Тел. 55-06-68 после 19 часов.

◆Очень красивый свадебный наряд: платье, перчатки, диадема, р.46-48. Тел. 6-25-34 до 21 часа.

◆Три платья для бальных танцев б/у, красивые, можно использовать для Нового года, р.44-46, дешево. Тел. 6-05-75.

◆Свадебное платье, р.44, длинное, красивое, длинные рукава. Тел. 53-70-23.

◆Новые черные замшевые туфли "Ле Монти", каблук, р.36 - 300 руб., новое вечернее желтое платье, ажурное, длинное, короткий рукав, р.46, новую дубленку, р.48-50, рыжая. Тел. 4-84-25.

◆Зимние сапоги, р.37, нат.кожа, мех, немного б/у, на сплошной подошве, Австрия - 700 руб. Тел. 55-98-48.

◆Белые сапоги на сплошной подошве, р.40, черные зимние сапоги "Саламандер", р.37-38, черные замшевые сапоги на каблуках, р.36. Тел. 55-14-89.

◆Черные осенние сапоги, длинные, б/у, р.38, без каблука - 100 руб., черные осенние туфли на каблуке, р.38, б/у - 100 руб. Тел. 4-31-04.

◆Новые зимние сапоги, нат.кожа, коричневые, на низкой подошве, р.35. Тел. 3-43-02.

◆Унты б/у, р.36 - 600 руб. Тел. 4-07-57 вечером.

◆Сапоги д/с без каблука пр-ва Чехословакии, р.38, сапоги д/с пр-ва Югославии, каблук 8 см, р.38, модельные туфли, р.36-38, ботинки, р.38. Тел. 54-59-44.

ДЛЯ МУЖЧИН

◆Новую искусств.шубу, р.52, черная. Тел. 525-028.

◆Крытую шубу б/у, р.50 - 200 руб. Тел. 6-87-82.

◆Черный цигейковый полушубок, р.54-56, рост 4, немного б/у. Тел. 52-47-83.

◆Новый авиационный полушубок, нат.мех, р.50, рост 182, с капюшоном. Тел. 52-86-32.

◆Крытый полушубок на нат.меху, р.52, сапоги "шоферские", нат.кожа и нат.мех, р.43. Тел. 4-43-54.

◆Черный крытый овчинный полушубок, р.50-52. Тел. 53-36-04.

◆Искусств.полушубок серого цвета б/у, р.46 - 200 руб., сурковую формовую шапку б/у, коричневая, р.57 - 100 руб. Тел. 4-31-04.

◆Новое драповое пальто с утепленной подстежкой, р.48-50, рост 3. Тел. 3-41-53.

◆Зимнее пальто б/у, в хорошем состоянии, недорого. Тел. 95-57-37.

◆Длинное кожаное пальто с воротником и теплым подкладом, р.50-52, рост большой - 1000 руб. Тел. 52-58-99.

◆Новый короткий синий пуховик, р.56 - 200 руб. Тел. 4-46-11.

◆Натуральную кожаную куртку с меховой подстежкой, р.52-54, б/у, в отл.состоянии. Тел. 55-35-37. Адрес: 10-39-35.

◆Новую черную кожаную куртку с подстежкой, р.50-52 - 3700 руб., торг. Тел. 52-36-95.

◆Норковую шапку имитацию, р.56-57, недорого. Тел. 57-24-83 в будние дни в обед.

◆Шапки: кроличья, р.57, норковая, р.56, немного б/у. Тел. 4-57-84 с 17 до 19 часов.

◆Имитированную шапку из сурка, р.57. Тел. 3-15-95.

◆Собачью шапку, р.55-56 - 35 руб., джемпер, р.46 - 40 руб. Тел. 56-17-63.

◆Шапки: ондатровая, р.56, из меха собаки, р.56, пр-во Ю.Кореи, немного б/у, недорого. Тел. 3-43-02.

◆Новый черный меховой костюм на цигейковой основе, р.48: куртки, брюки - 2500 руб. Тел. 4-42-39 с 17 до 22 часов.

◆3-предметный костюм пр-ва ГДР, р.52/5, 3-предметный костюм пр-ва ГДР, р.48/5, норковую шапку-формовку, р.58, спортивный костюм, р.52/5, кроссовки (Кимры), р.43-44, туфли, р.43-44. Тел. 54-59-44.

◆Серый костюм-тройку, р.46, 2 рост - 600 руб. Тел. 4-45-07.

◆Новый авиационный комбинезон ("ползунки"), нат.мех, р.50-52, рост 182. Тел. 52-86-32.

◆Коричневый костюм, р.54-4, б/у немного, синий костюм-тройку, р.52-4, б/у немного, недорого. Тел. 54-59-96.

◆Новые брюки, длина 110, объем 118. Тел. 55-35-89.

◆Зимние ватные и суконные штаны. Тел. 52-64-08.

◆Спецодежду, кирзовые сапоги, костюмы. Все новое. Тел. 55-66-50.

◆Болгарский жилет из овчины, р.46-48. Тел. 52-27-89.

◆Новый пиджак, сшитый в ателье "Люкс", п/шерсть, р.52-54, рост 188, оригинальный фасон. Тел. 6-03-42.

◆Солдатскую камуфляжную форму болотного цвета, р.52, рост 4. Тел. 52-69-81.

◆Армейские берцы, р.27,0, 25,5, искусств.мех, осенние полусапожки на искусств.меху, р.27,5, 26,5, 24,5 - 650 руб. Тел. 55-09-73.

◆Черные меховые унты, р.42 - 1000 руб., черные ватные брюки, р.50, недорого. Тел. 4-42-39 с 17 до 22 часов.

◆Новые унты из овчины, р.44. Тел. 55-57-85 после 19 часов.

◆Новые сапоги, нат.кожа, мех, р.43-44, без замков и шнуровок (одна пара), недорого. Тел. 6-01-15.

◆Новые туфли пр-ва Италии, р.43, коричневые - 700 руб. Тел. 55-04-25 в любое время.

◆Новые яловые сапоги (кожаные), р.41, в пределах 200 руб. Адрес: 26-5-8 после 17 часов.

◆Унты б/у, р.40 - 150 руб. Тел. 6-87-82.

◆Новые ватники, р.46-52, недорого, верхонки зимние и летние. Тел. 52-56-05 вечером.

КУПЛЮ

ДЛЯ ЖЕНЩИН

◆Оригинальную красивую шубку из искусств.меха недорого, р.46-48. Тел. 6-63-70.

◆Каракулевую шубу, можно б/у. Тел. 54-10-52.

ДЛЯ МУЖЧИН

◆Новую спецодежду, р.50. Тел. 6-87-82.

МЕНЯЮ

◆Мужские зимние ботинки на нат.меху, р.43, на женские зимние сапоги, р.38. Тел. 52-69-81.

Детский мир

ПРОДАЮ

◆Коляску "зима-лето" (Польша), х/б, в отл.состоянии. Тел. 3-14-62.

◆Коляску "зима" б/у, в отл.состоянии. Тел. 54-72-56.

◆Новую коляску "зима-лето" (Германия), детские вещи импортного пр-ва до 3 лет. Тел. 6-21-35.

◆Новую польскую коляску, х/б, шелк. Тел. 6-57-62.

◆Коляску, манеж - 300 руб., ванночку - 100 руб., черные мутоновые шубку, шапочку - 350 руб., красивый конверт - 250 руб., светлую кроватку. Адрес: 277-19-104.

◆Кроватку с матрацем в хорошем состоянии, черную цигейковую шубку на 1-3 года. Тел. 52-43-71.

◆Кроватку цвета красного дерева. Тел. 52-31-88.

◆Санки со спинкой - 70 руб. Тел. 37-154.

◆Фильмоскоп с диафильмами, молокоотсос поршневой, новый спортивный комплекс недорого. Тел. 51-78-22.

◆Детские лыжные палки, лыжные ботинки, р.36, недорого. Тел. 53-76-61.

◆Два нарядных платья на девочку 7-9 лет, одно шелковое с белым воротником, другое белое новогоднее. Тел. 6-18-39 в рабочее время, Ольга.

◆Платья на девочку, юбку, костюмчик, блузку, б/у и новые, на 10-12 лет, недорого. Адрес: 26-5-8 после 17 часов.

◆Новые трико и вельветовые брюки на 8-9 лет, зимние ботинки, р.15,5, спортивную кофту с капюшоном, р.30-32. Тел. 6-30-21.

◆Шапку с рожками на весну на 5-8 лет недорого, ботинки весна-осень, р.32, модные, на тракторной по-

Магазин "Центральный"
centre@irmail.ru

Очарование косметики


В подарок любимым
Собрался в "Центральный" ? Получи скидку. стр. 25

КАК РАЗМЕСТИТЬ БЕСПЛАТНОЕ ОБЪЯВЛЕНИЕ?

1. Отправить по почте купон, вырезанный из газеты, по адресу:

Ангарск, 665830, а/я 57.

2. Принести свой купон по адресу:
Наш адрес прежний.
Рядом с разрушенным зданием на ул.Мира стоят два вагончика. Наш первый.
☎ тоже прежний: **52-21-37.**
- рынок "Галант", 88 кв-л (напротив "Универмага");
магазин "ВЕСНА" 85 кв-л,
магазин "ОСЕНЬ" 92 кв-л.
Для жителей "квартала" -
"Салон красоты", 2 эт., 206 кв-л;
магазин "Мелодия", 210 кв-л,
магазин "Любена", 188 кв-л.

3. Сбросить купон в наши фирменные почтовые ящики в магазинах:
"Весенний" (61 кв-л)
"Универмаг" (93 кв-л)
"Октябрьский" (13 мрн)
"Гефест" (12а мрн)
"Заря" (10 мрн)
"Все для дома" (189 кв-л)

Бесплатно принимаются объявления только от частных лиц



Ослепительное авангардное серебро к Новому году

23 кв-л, д.2 (напротив Центрального рынка), тел. 52-76-11; 6а мрн, маг. "Лола", без выходных.

СКИДКА от 10% до 50% предъявителю купона.

дошве, белые босоножки, р.20, новые. Адрес: 15-12-4 вечером.

◆Новую песцовую шапку "эскимоска". Тел. 4-61-91.

◆Черные валенки, р.17, подшитые. Тел. 56-16-71.

◆Унты б/у, р.17-17,5, очень теплые, натуральные, состояние отличное. Тел. 55-83-69.

◆Шубу, черную мутоновую шапку на 1-2 года - 350 руб., манеж - 300 руб., торг, ванночку - 100 руб., конверт - 250 руб. Адрес: 277-19-104, ост."Горгаз".

◆Мутоновую шубу б/у, р.26 - 900 руб., красную пихору б/у, р.26 - 150 руб. Тел. 51-67-79.

◆Шубку овчинную на 1-3 года - 600 руб., сандалии, нат.кожа, р.14,5 - 90 руб., ботинки осен., нат.кожа, р.17 - 100 руб., валенки, р.17 - 90 руб. Тел. 532-035.

◆Цигейковую шубку для девочки, р.30, пуховик, р.32 - 100 руб. Тел. 555-064.

◆Мутоновые шубки, р.22, 26, обе б/у. Тел. 6-47-49.

◆Зимний пуховик для девочки, р.40-42 - 500 руб., мутоновую шапку под леопарда, р.55 - 150 руб. Тел. 54-26-93.

◆Пуховик зеленого цвета, фабричный, с капюшоном, для девочки, р.44-46, пихору на 3-5 лет. Тел. 52-50-91.

◆Пихору, р.32, куртку, р.30. Все новое. Тел. 4-67-87.

◆Зимнюю нат.куртку на кнопках, р.40-42. Тел. 53-74-28.

◆Пихору для девочки, р.34, 38, недорого. Тел. 6-25-73.

◆Вещи до 3 лет б/у: шубка, шапка, брючки, костюмчики, комплект для новорожденного из собачьего пуха, мутоновую шубку на 5-7 лет. Тел. 54-59-44.

◆Новую пихору, р.36. Тел. 54-26-04.

◆Нат.шубку б/у, р.24 - 150 руб., сапоги на девочку 10-11 лет б/у - 100 руб. Тел. 54-35-73 вечером.

◆Джинсовое пальто на 1-3 года ("Глория Джинс", Ростов), на белом меху, с капюшоном - 200 руб. Адрес: 17-12г-514 после 19 часов, Аня или Андрей.

◆Мутоновую шубку б/у, в отличном состоянии, р.26-28 - 600 руб., мутоновую шубку, р.30-32 - 750 руб., в отл.состоянии. Тел. 6-84-14.

◆Валенки, р.20-21 - 100 руб., зимние ботинки, нат.мех, нат.кожа, р.18 - 280 руб., искусств.шубу на девочку 4-5 лет - 160 руб. Тел. 6-84-06.

◆Норковую шубу из кусочков для подростка б/у, р.42-44 - 1000 руб. Тел. 51-17-50 до 15 часов.

◆Валенки, р.14, 15. Тел. 51-45-07.

◆Кимоно для дзюдо на мальчика 10-14 лет. Тел. 56-15-14.

◆Песцовую шапку на 1,5-3 года - 100 руб., ванночку - 40 руб. Тел. 4-45-07.

◆Горшок-стульчик, валенки, р.16, красивое белое атласное платье, р.24, шапочку на синтепоне и велюровый розовый комбинезон, все в отличном состоянии. Тел. 55-33-58.

◆Детскую шубу, р.28. Тел. 4-30-30.

◆Валенки, р.19-21 - 100 руб., матрац для детской кроватки б/у - 100 руб., зимние сапоги б/у, в хорошем состоянии, р.32 - 150 руб. Адрес: 15-12-4.

КУПЛЮ

◆Дубленку или крытый полушубок на мальчика 8 лет б/у, недорого. Адрес: 17 мрн-1-28 после 17 часов.

◆Кимоно для дзюдо, р.30-42. Тел. 52-31-88.

◆Коляску "зима" или "зима-лето", машину-самокат или большую машину-самосвал. Тел. 52-44-16.

◆Санки со спинками б/у, недорого, валенки, р.22 и 26. Тел. 6-84-06.

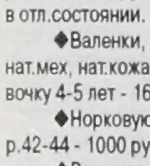

Разное

ПРОДАЮ

◆Бутыли стеклянные 20 л - 2 шт., 10 л - 2 шт., горловины винтовые. Тел. 4-42-39 с 17 до 22 часов.

◆Профессиональную хоккейную клюшку пр-ва России, новая, сделана из стеклопластика, 250 руб. Адрес: 12а мрн-2в-73 (около маг."Гефест").

◆Шлем для любительского бокса, новый - 300 руб.; перчатки боксерские детские, новые - 200 руб. Тел. 3-66-89 после 23 часов.

◆Коньки хоккейные, р.25,5 - 250 руб.; лыжи деревянные беговые с креплениями, палками, ботинками, р.26,5 - 200 руб. Тел. 55-58-54.

◆Деревянные лыжи 190 см с ботинками, р.36, 37, с палками 140 см, б/у, в хорошем состоянии. Тел. 51-25-81.

◆Металлическую арочную теплицу 12х6 - 5 тыс.руб. Адрес: 8 мрн-4а-20, тел.поср. 6-96-73.

◆Медогонку недорого. Тел. 55-88-17.

◆Клещи токоизмерительные, эл.счетчик 3-фазный - 600-800 руб. Тел. 52-40-10.

◆Отбойный молоток. Тел.поср. 6-96-00.

◆Эл.двигатель на 180 Вт для стиральной машинки "Сибирь". Дом.тел. 52-64-08.

Компания "КОМАНДОР ТРЕЙД" №8340

ПЫЛЕСОСЫ

"DAEWOO" RC 4000G (1300 Вт)	1 820 руб.
"DAEWOO" RC 3000 (1500 Вт)	1 940 руб.
"DAEWOO" RC 8001R (1600 Вт)	2 130 руб.
"DAEWOO" RC 8002R (1600 Вт)	3 100 руб.
"LG" V6377CTV (1700 Вт) "выбивающий пыль"	4 990 руб.
"LG" V3333 (1300 Вт)	1 950 руб.
"LG" V3544HT (1400 Вт)	2 660 руб.
"LG" V3833T (1300 Вт)	2 610 руб.
"LG" VC3443NDV (1400 Вт)	2 640 руб.
"LG" V3300T (1300 Вт)	2 390 руб.
"LG" V3644HT (1400 Вт) "выбивающий пыль"	3 060 руб.
"LG" V9144WA (1400 Вт) "моющий"	5 260 руб.
"LG" V9155WA (1500 Вт) "моющий"	5 970 руб.
"ORION" OVC-1600 (1600 Вт)	1 710 руб.
"ORION" OVC-1400 (1400 Вт)	1 660 руб.
"SAMSUNG" VC-5913 (1300 Вт)	2 560 руб.
"SAMSUNG" VC-5512 (1200 Вт)	2 050 руб.

Магазин „МЕБЕЛЬ" 84 квартал, д. 17а

Кредит. Гарантия. Без выходных. Тел. 6-82-47

◆10 пик к отбойному молотку, эл.двигатель для промышленной швейной машинки ОАЛ21-4. Дом.тел. 52-64-08.

◆Шланг газосварочный, эл.фонарь "Шахтерка", 5 изоляторов. Дом.тел. 52-64-08.

◆Масляный радиатор импортный, новый - 900 руб.; обогреватель АЭМЗ или меняю на имп. телевизор с доплатой. Тел. 52-36-95.

◆Искусственную елку с игрушками, 1,5 м высота, зеленая, красивая, под натуральную - 300 руб. Тел. 6-97-61.

◆Светильник подвесной, люстра "Каскад", 4-ламповый, 4 кольца, подвески пластмассовые, вес 2 кг, паспорт имеется - 100 руб. Тел. 4-42-39 с 17 до 22 часов.

◆Циркуляционный насос 2К-6 в сборе, новый; коробку передач РАФ б/у, в хорошем состоянии. Тел. 530-200.

◆Электродвигатель BZ16A 220 V 31A, 650W, S-400/880 min^{-1}, диам. 16 мм, б/у, в хорошем состоянии. Цена договорная. Тел. 55-66-50.

◆Шестирожковую хрустальную люстру. Тел. 55-66-50.

◆Детали скрепляющего аппарата на водомет, моточасы, рем.комплект для "Амура", лит-ру по постройке и эксплуатации м/мерных судов. Тел. 55-66-50.

◆Рубанок электрический ИЭ5707-1 ТУ22-1961-70 г., шир. строгания 100 мм, глубина до 3 мм 3-50, 220V, 2,7А, 600W, 5230 об./мин. Тел. 55-66-50.

◆Драп по 3 м, черный, синий; отрезы на костюмы по 3 м. Все не очень дорого. Тел. 55-66-50.

◆Выделанные шкуры колонка, хорька, белки. Тел. 518-511.

◆Пишущую машинку портативную, 8 кг; тостер "Тефаль". Все б/у, в хорошем состоянии. Тел. 55-40-53.

◆Новые лыжные ботинки, р.43. Тел. 55-57-85 после 19 часов.

◆Мясорубку б/у - 150 руб.; набор баночек для сыпучих продуктов - 30 руб. Тел. 6-87-82.

◆Высококачественную замшу и овчину для шитья шапок и рукавиц. Недорого. Тел. 52-27-89.

◆Чемодан с двумя замками на колесиках, новый. Недорого. Тел. 95-57-37.

◆Новый столовый сервиз ГДР - 800 руб.; самовар - 300 руб. Тел. 53-29-97.

◆Рога оленя большие, выделаны. Тел. 56-03-17.

◆Клавишный японский синтезатор "Кассио 670". Недорого. Торг. Тел. 52-23-75, в оркестр.

◆Брус лиственницы 120х100 см, длина 6 м, 63 шт. Тел.: 3-64-72, 53-82-82.

◆Шкуру нутрии темно-коричневую. Тел. 52-47-61.

◆Эквалайзер "Прибой-ЭО14С", 10 полос на канал. Тел. 52-32-95.

◆Резиновую лодку, 2-местная, б/у. Тел. 52-44-29.

◆Автономный отопительный аппарат с водяным контуром для отопления помещений площадью до 70 кв.м на жидком топливе и до 150 кв.м на твердом топливе, КПД - 71%. Тел. 543-371.

◆Самовар тульский на углях, выпуск до революции, фабрика братьев Баташовых, с медалями. Дом.тел. 4-66-60.

◆Две выделанные шкуры соболя одного цвета, темные - 1500 руб./шт. Торг. Тел.поср. 54-73-62.

◆Резиновую 2-местную лодку, палатку 2-местную, болотные сапоги. Все б/у. Недорого. Тел. 4-46-11.

◆Фигурные коньки белые, р.34-35 - 150 руб. Тел. 54-79-72.

◆Ковровое покрытие новое, ярких тонов, красивое, 6х2,5 м. Тел. 4-46-11.

◆Новый бильярд. Тел. 53-59-62.

◆Елочные игрушки и искусственную елку 1,5 м в упаковке. Тел. 4-61-91.

◆Дорого 2 одеяла из лебяжьего пуха, пр-во Китай, 1981 г., новые. Тел. 95-51-74.

◆Коньки хоккейные, р.41, 35. Тел. 9-73-07.

◆Значки отечественные 70 шт. Дешево. Тел. 9-73-07.

◆Лыжи деревянные с креплениями 190 см, б/у, без палок - 120 руб. Тел.поср. 52-58-61.

◆Лыжи б/у с креплениями и палками, ботинки к ним, р.42, 38. Тел. 4-09-66.

◆Плитку керамическую: белая - 6 коробок, светло-голубая - 18 коробок, светло-голубая ровная - 2 коробки - по 1,5 руб. за штуку, голубой мрамор б/у - 1 руб./шт. Тел. 55-03-41.

◆Новые лыжные ботинки, р.28,5 - 280 руб. Тел. 3-19-57.

◆Оверлок. Тел. 53-24-33.

◆Новый оверлок. Тел. 51-47-59.

◆Дипломат, тубус, папку кожаную. Тел. 54-59-44.

◆Шахматы и шахматные часы дешево. Тел. 51-21-40 с 9 до 13 часов, Петрову.

◆Коньки для хоккея, р.40 и 41, с кожаными ботинками, в отличном состоянии. Великолепный подарок для мальчиков к Новому году. Тел. 51-21-40 с 9 до 13 часов, Петрову.

◆Белую керамическую раковину, белую металлическую раковину, унитаз, лист оцинкованный 1х032 м. Тел. 51-25-74.

◆Пояс штангиста-юниора, лыжные ботинки, р.35 и 44, сетку волейбольную, лыжи 180 см, почти новые, в комплекте. Тел. 53-70-54 вечером.

◆Голубой импортный чемодан на колесах 700х500, капроновую веревку, диам. 22 , зимние суконные рукавицы, 3-канальный радиоприемник "Электроника", проигрыватель "Аккорд" с колонками 350х250 и пластинками, конденсаторы МГБ, МБМ, К50-3, 6, 12 в микроф-х. Тел. 51-25-74.

◆Вентили фланцевые РУ-16, стальные 15, 25, вентили ДУ-20, 32, муфты 25 и т.д. (чугунные), тройники чугунные. Тел. 51-68-99 после 18 часов.

◆Эл.обогреватель 0,5 кВт. Тел. 51-85-29.

◆Сварочный аппарат ВД-306 без кабелей. Тел. 55-76-76.

◆Настольные механические часы "Маяк", настенные "Маяк". Тел. 3-15-95.

◆Лыжи охотничьи широкие. Тел. 54-16-75.

◆Новый водяной бензонасос, расход 1,8 л/час, производительность 10 куб.м, мощность 3 кВт, ЗИП. Тел.: 66-774, 524-881.

◆Прихожую, двери, купе б/у. Тел. 52-80-38.

◆2 мешка цемента (100 кг) - 55 руб. мешок. Тел. 6-69-70.

◆Тележку для дачи одноосную на велосипедных колесах, легкая. Тел. 4-43-21.

◆Сани для лошади, цена договорная, или обменяю. Адрес: с.Савватеевка, ул.Школьная, 48, к.7, Деревякина Н.И.

◆Катушку спиннинговую, диаметр 160 мм. Тел. 4-46-97.

◆Чайный сервиз на 6 персон, термос 2,5 литра, часы настольно-настенные, выполненные под вид наручных "Полет", недорого. Тел. 52-69-41.

Предлагаем:

Бензопилы "Урал", "Дружба", "Тайга". Велосипеды. Электропилу "Парма-М". Дисковые пилы. Электрорубанки. Дрели. Водяные насосы. "Болгарки". Перфокарты. Лобзики. Станки деревообрабатывающие и сверлильные, бетоносмеситель, запчасти к бензопилам

Адрес: г.Ангарск, ТЦ "Ангарский", зал 4, каб.5; г.Ангарск, рынок ДСК ("китайка"), промышленный зал, павильон № 1.

◆Лыжи с креплениями и палками: 2 метра и 1,85 м, коньки хоккейные с ботинками, р.42, лыжные палки 1,3м и 1 м. Тел. 52-69-41.

◆Новые деревянные лыжи (170, 180, 190, 205), лыжные палки, канифоль, верстак с тисками, санки. Тел. 55-80-95.

РЕАЛИЗУЕМ

ГВОЗДИ

Возможен бартер на строительные материалы, продукты питания.

ПРОВОЛОКА

ГОСТ 32-82-74; d3, 4.

Тел./ф. 57-77-87 с 9 до 18 часов.

◆Станок д/о (циркулярная пила, рубанок, 4 кВт, 380 в). Тел. 54-61-64.

◆Бензогенератор, 36 v, 0,5 кВт - 3000 руб. Тел. 54-61-64.

◆Унитаз-компакт белый - 450 руб. Тел. 54-23-89.

◆Видеоглазок для наблюдения происходящего за дверью по телевизору. Тел. 51-69-19.

◆Хоккейные коньки, черные ботинки, р.40-41 - 300 руб. Адрес: 84-8-137.

◆Женские фигурные коньки, кислородные баллоны. Тел. 55-14-63.

◆Усилитель "Одиссей-010" Hi-Fi, акустику S70 "Амфитон-018" - 1800 руб. Варианты. Тел. 53-73-98, Игорь.

◆Электрорубанок ИЭ-5708А, 220 в, с возможностью стац.установки, шлифмашинку "Болгарка" с обрезн. и шлиф.дисками (Германия), электросварочн.аппарат, 220 в. Все новое. Тел. 52-46-85.

◆Коньячный набор: кувшин, 6 рюмок, отделка позолотой; шкатулку, зеркало ручной работы, украшения. Тел. 6-36-31.

◆Усилитель высшего класса (р/конструктор), 55 вт - 78 руб. Вложите 2 купона б/о. Адрес: 440052, Пенза, а/я 3792 "УМ-55".

◆Белые ботинки от фигурных коньков, р.37, фигурные коньки с лезвиями, темно-желтые, р.34 - по 200 руб., спортивную гирю 16 кг. Тел. 53-52-29.

◆Новую ручную мясорубку, стол-тумбу для швейной машины. Тел. 3-64-04.

◆Срочно пиломатериал, брус, доску на дом, баню, р.6х5, недорого. Адрес: 12а-15-166 в любое время.

◆Фетры и подклады на ватине, синтепоне, цвет саржи черный, серый. Тел. 532-699.

◆Новый отечественный приемник "Турист", питание от сети и батарейки - 150 руб., новый отечественный утюг с терморегулятором - 150 руб. Тел. 49-465.

◆Недорого ракетку для большого тенниса б/у (Россия, № 3). Тел. 54-36-72.

◆Новые медицинские халаты, р.46-52 - по 90 руб. Тел. 4-42-10.

◆Серое офицерское сукно 5 метров - 1000 руб.

13 декабря ДК "Современник"

Сборная команда "Дети лейтенанта Шмидта" г.Томск

Начало в 19 часов. Тел. 54-50-90. (7135)

14 декабря ДК "Современник"

Верка Сердючка

представляет свое новое шоу

"Дорогое мое СНГ"

В программе принимают участие неизменная спутница ГЕЛЯ и театр под руководством Андрея Данилко.

Начало в 19 часов. Тел.: 54-50-90, 54-78-54. (7136)

15 декабря ДК "Современник"

Золотой голос России

Премьера!!! Сергей Пенкин

в новой программе "ИСПОВЕДЬ"

В концерте принимают участие джаз-рок-группа "Холидей" и театр кукол "Сатин-Долл".

Начало в 19 часов. Тел.: 54-50-90, 54-78-54. (7137)

Адрес: 84-8-137.

◆Белую облицовочную плитку 4 кв.м. Тел. 3-43-02.

◆Гирю 16 кг, эл.самовар, 20-л бутыль, тросточку б/у, белое пластмассовое судно. Тел. 51-78-44.

◆Тип АД-180 и 1425 об./мин. к стир.машине "Рига" дешево. Тел. 54-59-96.

◆Хоккейные коньки, р.44-45, клюшку, сост.отличное. Тел. 55-83-69.

◆Межкомнатную дверь, кухонную эмалир.раковину, состояние отличное. Тел. 55-83-69.

◆Диски для PCI за 30 руб. Тел. 55-49-27 после 18 часов, Илья.

◆Новый темно-коричневый дерматин для обивки двери и др.нужд, р.2х1 м. Тел. 55-30-10.

◆Недорого деревянные вторые двери, входные для хрущевки, с глазком, совсем немного б/у. Тел. 51-10-60 после 18 часов, Ольга.

◆Вытяжку для кухни - 400 руб., гантели заводские разборные по 13 кг, 2 шт. - 180 руб. Адрес: 18мрн-9-138.

◆Портативный тренажер - 2000 руб. Тел. 678-36.

◆Плитку Ангарского керамического завода 15х15, бежевая, 1 коробка. Тел. 55-83-69.

КУПЛЮ

◆Кимоно для дзюдо, р.46-48, рост не ниже 172 см, недорого. Тел. 51-29-57 с 19 до 21 часа, Наташа.

◆Кимоно, р.44-46, недорого, в хорошем состоянии. Тел. 51-29-57 с 19 до 21 часа, Вика.

◆Эл.провод в катушке А-50, АС-50, АС-70 недорого, за наличный расчет. Тел. 532-021.

◆Спортивный инвентарь, тренажеры. Пейджер 56-46-46, аб. 5289.

◆Оконный вентилятор. Тел. 51-09-33.

◆Стремянку высокую б/у. Недорого. Тел. 52-73-07.

◆Оргстекло 60х90. Тел. 6-01-15.

◆Радиотелефон радиусом действия не менее 15 км. Тел. 6-26-24.

◆4 листа ДВП недорого. Тел. 6-30-21.

◆Чугунную ванну в отличном состоянии длиной 150 см. Тел.поср. 54-08-16.

◆Хвосты от шкур белки и колонка. Тел. 51-14-72.

◆Любые коньки, р.34-35. Тел. 51-68-05.

◆Фигурные коньки, р.36-37. Тел. 55-66-50.

◆Хоккейные коньки, р.44-45, недорого, можно б/у. Тел. 543-573.

МЕНЯЮ

◆Хоккейные коньки, р.42, на фигурные, р.40, или продам. Тел. 6-25-73.

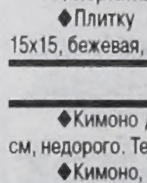

Хобби

ПРОДАЮ

◆Ксилофон на 2,5 октавы (большой). Тел. 54-52-78.

◆Пианино "Лирика", очень хороший внешний вид, темная полировка, проведен профосмотр, настроено настройщиком; новый фотоувеличитель в упаковке. Тел.: 55-81-33, 55-14-89.

◆Пианино немецкой фирмы "ZIMMERMANN". Тел. 4-40-52.

◆Срочно аккордеон. Недорого. Адрес: 13 мрн-4-13 после 18 часов.

◆Фотоувеличитель УПА в чемодане, глянцеватель. Недорого. Тел. 53-56-86 после 19 часов.

◆Фотоаппарат "Старт". Адрес: 84 кв-л-7-79.

◆Коллекцию металлических рублей СССР, в том числе юбилейных. Тел. 51-28-85.

◆Монеты СССР 1961-1991 гг. и одну 1880 г. Тел. 53-80-64.

◆Металлические юбилейные рубли, монеты до 1991 г., ф/а "Киев", "ФЭД-3", фотовспышку, фотоувеличитель. Тел. 55-35-63.

◆Монеты СССР 1961-1991 г., юбилейные рубли. Тел. 54-33-56.

◆Монеты разных годов. Тел. 3-15-95.

◆Кактусы, алоэ, каланхоэ, толстянки и др. Тел. 6-90-27 после 18 часов, Евгений.

◆Цветы разные. Тел. 3-57-77.

◆Кактусы. Недорого. Тел. 6-20-96 в раб.время.

◆Недорого ростки растения, напоминающего толстянку, растет в виде небольшого деревца. Тел. 4-06-86, в любое время, Наталья.

◆Молоденькие финиковые пальмы - 60 руб. и др. Тел. 52-62-17 после 18 часов.

◆Алоэ 3-4-5 л., кораллы Малайзии бежевые, рога изюбра, козла. Тел. 4-36-78.

◆Алоэ (возраст 1,5 года) - 25 руб., алоэ-вера (косметический) - 25 руб. Тел. 4-75-64.

◆Фиалки белые, розовые, сиреневые. Тел. 9-73-72.

КУПЛЮ

◆Отросток алоэ полосатого. Тел. 6-79-56 вечером.

◆Монеты, купюры СССР. Дорого. Честно. Варианты. От вас: опись + 2 куп. б/о + 2 конв. Адрес: 440052, г.Пенза, а/я 147.

◆Монеты и купюры до 1991 г. Дорого. От вас: опись, купон, 2 чистых конверта. Адрес: 430027, г.Саранск-27, а/я 20.

◆Монеты царской России, СССР, РСФСР, России до 5000 руб./шт. Срочный выезд к вам после согласия с моими условиями. От вас: опись, купон б/о и конверт с о/а. Адрес: 665904, г.Слюдянка-4, а/я 54 "М".

◆Постоянно все о лошади: статуэтки, картины, книги, видеофильмы. Тел. 524-416, Настя.

◆Плодоносящий лимон, кофейное дерево или их отростки. Тел. 4-92-84.

МЕНЯЮ

◆Новый баян "Этюд" на гармонь. Тел. 53-59-62.

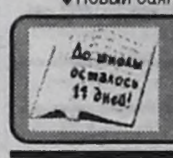

Букинист

ПРОДАЮ

УЧЕБНИКИ

◆Рабочую тетрадь к учебнику английского языка за 7 кл. (Кузовлев В.П., Лапа Н.М., Григорьева Л.Н., Балабардина Ю.Н.). Тел. 52-41-19 вечером.

◆Русский язык 10-11 кл. (Д.Э.Розенталя) совершенно новый. Тел. 3-67-98, Света.

◆Курс ЕШКО английский для начинающих. Тел. 52-39-18 после 18 часов.

◆ЕШКО. Английский для начинающих с аудиокассетами - 2200 руб. Адрес: 16 кв-л-1-1, ост. "ФЗО", раб.тел. 52-35-33, Тамара Алексеевна.

◆Уникальный английский в 4 книгах (Эккерсли). Бонк. "Английский для международного сотрудничества", словари по русскому языку. Тел. 55-18-10.

◆География России 8 кл. (И.И.Баринова) в хорошем состоянии - 50 руб. Тел. 4-66-89.

◆Задачи Сканави с решениями 1998 г.изд. (А.В.Столин), "Комплексные упражнения по математике с решениями" 7-11 кл., по 30 руб. Тел. 53-74-28.

◆Дипломные, курсовые, контрольные работы по специальности "Электроснабжение". Адрес: Ангарск, 8 мрн-91-126.

ХУДОЖЕСТВЕННАЯ ЛИТЕРАТУРА

◆С/с Л.Толстого, А.Чехова, С.Маршака, М.Алданова, Д.Мережковского, Т.Шевченко, В.Вересаева, И.Бунина. Тел. 53-36-04 после 19 часов.

◆Отечественные и зарубежные популярные детективы и фантастику. Состояние отличное. Тел. 55-83-69.

◆А.Дюма в 15 т., А.Дюма "Три мушкетера". Тел. 55-18-10.

◆Книги Конст. Федин в 10 т., Л.Толстой в 18 т., "Путешествия, открытия, исследования" в 20 т., Библиотека всемирной литературы в 24 т. Тел. 52-34-92.

◆Пособие по увеличению скорости чтения в 4-8 раз вышлю всем желающим. Несложное. Проверено практикой. От вас: конв. с о/а, купон б/о. Адрес: 665854, п.Мегет, док. 116656.

◆Журнал "Юность" 1969-1990 гг. - 1 руб./экз. Тел. 4-46-11.

◆Журналы "Техника-молодежи" 1990-1992 гг., "Наука и жизнь" с 1986 г. и др. журналы. Тел. 9-73-16 после 16 часов.

ЖИВЫЕ ЦВЕТЫ от МУП "Флер"

низкие цены (от 10 руб.)

форма оплаты любая

принимаем коллективные заявки

пос. Новый - 4
п. Байкальск



☎93-34-64, 53-04-78.

КУПЛЮ

ХУДОЖЕСТВЕННАЯ ЛИТЕРАТУРА

♦Книги из серии "Миры Клиффорда Саймака" изд. "Поларас ", 5, 7, 8, 14 т., в хор.состоянии, за 25-30 руб./том. Тел. 3-14-79 с 19 до 21 часа, Сергей.

♦Книгу Лидии Ивановой "Искусство жить с удовольствием". Тел. 55-25-87.

♦Книги Филиппы Карр из серии "Дочери Альбиона". Тел. 55-79-38 после19 часов.

Ищу работу

♦Ищу работу штукатура-маляра, можно уборщицы офиса, магазина. Тел. 56-17-62 после 18 часов.

♦Ищу работу менеджера, аналитика, референта. У меня в/о, знаю английский, немецкий языки, ПК, имею опыт работы во внешнеэкономической деятельности. Тел. 510-071.

Отделу доставки газеты "Время"

требуется

почтальон

не старше 50 лет

для доставки газеты в 189, 210, 5 кв-лы, проживающий в данных кварталах.

Условия:

доставка газет - вторник, суббота с 7 до 12 часов, четверг с 11 до 18 часов.

♦Девушка 26 лет ищет хорошо оплачиваемую работу, знание ПК, Word, Excel, 1С:Предприятие, делопроизводства, ответственная. Тел. 54-42-50.

Крупной российской компании требуется

АДМИНИСТРАТОР

Жен. 22-35 лет, в/о, ПК, оперативность, коммуникативная компетентность, желателен опыт работы в АН "Суворов", "Мир".

☎ 54-56-28. (7167)

♦Ищу подработку машинисткой (рус.яз.). Адрес: 8-94-160.

♦Трудолюбивая женщина 37 лет ищет постоянную работу домработницей. Тел. 51-19-17.

♦Ищу работу диспетчера на дому. Тел. 6-25-07.

♦Ищу надомную работу. Умею немного шить, вяжу все, можно диспетчером на домашнем телефоне (кроме досуга). Тел. 55-98-14.

♦Ищу работу бухгалтера, гл.бухгалтера, образование высшее, знание "1С", "Галактика", опыт, ответственная, исполнительная. Тел. 552-155.

♦Высококвалифицированный электрик, стаж 20 лет, мастер на все руки, ищет работу постоянно или временно. Тел. 51-78-96.

Домашний зоопарк

♦Найден пинчер, сука, окрас рыжий, любит сидеть на руках, спит под одеялом. Отдаем в хорошие руки котенка. Тел. 55-50-21.

♦Продам щенка немецкой овчарки, сука, 2 мес., б/родословной. Тел. 55-62-37 вечером.

♦Продам щенков немецкого боксера, 3 мес., клейменые, с родословной, окрас тигровый, недорого. Адрес: 29 мрн-16д-180. Тел.поср. 6-91-34.

♦Продам английского коккера с родословной от чемпиона России из Новосибирска, кобель, 4 мес., привит. Тел. 562-342.

♦Симпатичный американский коккер-спаниель ищет подругу. Тел. 6-37-66.

♦Продам щенков русского спаниеля. Тел. 51-82-13.

♦Продам щенков немецкой овчарки, кобели, привиты, 3 мес. Дополнительная информация по тел.: 368-01, 6-96-41, адрес: 15 мрн-10-11.

♦Продам щенка пекинеса, кобель, 1,5 мес. Тел. 52-88-37.

♦Подарим пушистую трехцветную кошечку, серого тигрового котика 2 мес., к туалету приучены. Тел. 6-61-96.

♦Отдам котят в хорошие руки. Тел. 56-03-75.

♦Отдам котенка в добрые руки. Тел. 52-83-38.

♦Отдадим котенка 3 мес., кошечка, к туалету приучена, ест все. Тел. 4-56-37.

♦Отдам в надежные руки котика, черный с белой грудкой и лапками, чистоплотен. Тел. 52-64-73 в любое время, лучше вечером.

♦Отдам в хорошие руки двух котят, серый и белорыжий, приучены к туалету. Тел.: 55-60-08, 52-20-98.

♦Возьму в хорошие руки умного котенка, лучше сибирского, белого, 1,5 мес., приученного к туалету. Тел. 51-08-03 после 15 часов, Люда.

♦Отдам очаровательных котят, к туалету приучены, очень игривые, 2 мес. Адрес: 277 кв-л-19-104, ост. "Горгаз".

♦Продам лошадь, телегу (сделана на колесах от машины) и сани. Тел.: 52-44-00, 52-83-38.

♦Продаю стельную корову (отел в апреле) и 7-месячного бычка, сено и овсяную солому. Тел.: 52-44-00, 52-83-38.

Помощь

♦Срочно нужна помощь мага или экстрасенса. Адрес: г.Ангарск-32, док. 264784.

Благодарю

♦Хочу поблагодарить **Иванова Олега** от всего дома за помощь в тушении пожара на площадке. Будь здоровым!

♦Благодарю девочку и ее маму, которым улыбнулась фортуна в "Музее Ники" 19 ноября за помощь в возрождении "Закона Проростка" - основы верования наших предков. Первоцвет расцвел!

♦Коллектив КДЮСШОР выражает сердечную благодарность охранному предприятию "КАГОРТА", **директору Б.А.Сидорову, зам.директора В.В.Помыткину** за спонсорскую поддержку в приобретении медикаментов для спортсменов с/к "Сибиряк".

♦В 93 квартале работает парикмахерская "Елена". Замечательный мастер **Валентина Георгиевна Лахтинова**. Хотим выразить благодарность за чуткое отношение к своим клиентам. Сейчас ходят наши дети и внуки к ней. Семьи Кузьминовых, Коноваловых, Лазаревых.

♦Огромное спасибо **ОАО "Каравай", Е.П.Канухину** и лично **Е.В.Данюк** за организацию и проведение экскурсии. 3г класс школы № 37.

Бюро находок

♦21 ноября около 18 часов у магазина "Книги" найдены ключи на кольце - 6 шт., один из них реечный. Тел. 52-77-86.

Знакомства

ЖЕНЩИНЫ

♦Надеюсь встретить друга, помощника, без в/п, серьезного, до 60 лет. О себе: 60-162-75. Адрес: Ангарск-38, док. 541412.

♦Я ищу мужчину, кто может стать моим другом, разделить хорошее и плохое, доброго и порядочного. О себе: вдова, 64-160-78, без в/п, с в/о, работаю. Адрес: Ангарск-38, док. 541412.

♦Стройная, симпатичная женщина хотела бы иметь друга с ч/ю, любящего природу, оптимиста, желательно с авто. О себе: 39-168-62. Адрес: Ангарск-26, а/я 5315 555.

♦ Очаровательная, привлекательная девушка хотела бы встретить обеспеченного мужчину. О себе: 25-175-65. Адрес: Ангарск-26, а/я 5315 333.

♦Для дружбы ищу ласкового мужчину, ведущего здоровый образ жизни, без жилищной проблемы. Дальше решим. О себе: 55-154-53, свободна, чистоплотна, без в/п. Адрес: Ангарск-36, № док. 223328.

♦Две очаровательные девушки по 15 лет. Любим музыку и дискотеки, хотим переписываться с парнями и девчонками. Ответим всем. Адрес: Ангарск-32, а/я 5723.

♦Познакомлюсь с порядочным мужчиной, знающим во всем меру. О себе: 66-160-68. Адрес: Ангарск-33, № док. 661461.

♦Интересная молодая женщина 27 лет желает познакомиться с состоятельным, социально благополучным мужчиной до 40 лет, спортивного телосложения. Адрес: Ангарск-35, № док. 658807.

♦Пишу в надежде встретить доброго, любящего труд на природе, знающего во всем меру, с ч/ю, до 60 лет, одинокого. О себе: 52-167-76, есть телефон. Адрес: Ангарск-30, док. 527251.

♦Хочу встретить мужчину 38-46 лет, который станет и любимым, и другом на всю жизнь. Если есть ребенок, буду рада. Жду тебя. Адрес: Ангарск-16, № док. 586919.

♦Блондинка 33-162, разведена. Познакомлюсь с добрым, нежным, порядочным, до 45 лет. Тебе одиноко? Пиши. Адрес: Ангарск-25, 32037.

♦Вдова 68 лет, рост 155 см, средней полноты, познакомится с мужчиной 68-75 лет без в/п. Адрес: Ангарск-16, док. № 574503.

♦Надеюсь на встречу с порядочным мужчиной, который бы стал опорой в жизни и верным другом. Мне 35-170-60. Адрес: Ангарск-24, а/я 5041.

♦Девушка 22 лет хочет познакомиться с парнем добрым, порядочным, без вредных привычек. Фото желательно. Адрес: Ангарск-41, док. № 511782.

МУЖЧИНЫ

♦Молодой человек, 17-170-65, желает переписываться с девушками от 14 лет. Жду ваших писем. Отвечу всем. Адрес: 665854, п.Мегет, док. 116656.

Организация примет на работу

ЭКОНОМИСТА

Информация об условиях работы в рабочие дни недели с 15.30 до 17.00 по тел. 53-09-40. (7174)

♦Интересный мужчина 35-162 хочет найти спутницу жизни, ребенок помехой не будет. Хочу иметь семью. Отзовись, незнакомка. Юра. Адрес: 665814, Ангарск, УК 272-15, 3 отр., Жданов Ю.

Сообщения

♦Уважаемая И.Г.Андреева, вы написали письмо в газету от 9 ноября 2000 г. № 125 "Откуда у монаха 6 детей?", просьба: отзовитесь. Как можно с вами связаться? Сообщите через газету.

♦Дорогая, любимая мамочка, мы тебя очень любим. Спасибо тебе за все. Ann и Fanta.

♦Ищу партнера (партнершу) для долевого участия в совместном малом бизнесе. Минимальный первоначальный капитал. Ангарск-34, док. № 598928.

♦Для занятий бальными танцами нужен мальчик 7-8 лет, рост не ниже 130. Тел. 3-13-82.

♦Хотелось бы познакомиться с людьми, которым близки мысли Анастасии по книге В.Мегре.Адрес: г. Ангарск-30, а/я 4357.

♦Увеличение роста во время сна по НОУ-ХАУ! Результат превосходит все ожидания: за 1,5 месяца - 3-15 см! 2 конв. (1 с о/а), купон б/о, это объявление. Адрес: 109153, г.Москва, а/я 45, Звонареву В.В.

♦Предлагаю работу с корреспонденцией. Оплата сдельная. Место жительства значения не имеет. От вас: конверт с о/а, купон б/о. Адрес: 410008, г.Саратов, а/я 1666.

♦Вышлю схему электронной удочки и звуковой приманки для рыб, 100-процентная гарантия большого улова. От вас: конверт с о/а, купон б/о. Адрес: 410600, г.Саратов, Б.Казачья,35-39, Дындину С.Г.

♦Не клюйте на объявления о купле монет. Это очередное хобби МММ.

♦Сообщенцы! Я нашла ответ на волнующий нас вопрос: где пропадал Optima? Ответ: он был в свадебном путешествии со своей Optima'льной женой. Кики. P.S. Optima, с возвращением !

♦Если с парнем вышла ссора, не гонись и не проси. Если любит, сам вернется. А не любит - не грусти. Кики.

♦Ты грустишь, а мне смешно. Ты смеешься - я рыдаю. Я заметила давно: мы с тобой не совпадаем. Кики.

♦Сердце мерзнет - зима ни при чем. Было время, я помню об этом, я любила. И этим огнем сердце было в мороз согрето. Кики.

♦Zaraza! Посмотри на себя! Ты же заядлый сообщенец! Ты, так же как и мы, пишешь о своих проблемах. Чучи, кто ты? Сколько тебе лет? И откуда появилось такое прозвище? Кики. P.S. Новички, объединяемся!

♦Эй, Хирург! Кому тут нужна подруга? Пиши в "Сообщения". Аришка.

♦Передаю огромный привет Велине! Желаю личного девичьего счастья и настоящих верных друзей. Е.Т.В.

♦Хирург, ты нашел, что искал. Я симпатичная девчонка, без в/п, люблю общаться, обожаю Земфиру и Аварию. Пиши в сообщения. Ланни.

♦Привет всем сообщенцам! Я здесь новая! Все, кто хочет со мной переписываться, дерзайте, я буду рада. О себе: мне 13 лет, с ч/ю, без в/п. Anny.

♦Сколько вас тут всякой жути: бесы, разные духи (не поймешь еще в каком значении), Дракулы, Кикиморы всякие... Действуй, Баффи, сделай свое дело хорошо! Мы с тобой. Beavis&Butt-Head.

♦Привет, первоклассник! Ты угарный чувак, сочиняешь на ходу, и это все не просто так. Не подражаешь ты другим, как это делают одни, так получай же уваженье и признание в любви! Нуэти.

♦Вирусы, я с вами полностью солидарна. Да, жизнь прекрасна и удивительна... Всегда при этом вспоминаю день рождения... Да! Это был веселый день. А вы помните? Алиса.

♦Пантера, держи крепче мой приветик! Огромное спасибо за анкету, ну ты меня прям выручила. Алиса.

♦Ден, если Kitty не хочет с тобой встречаться, значит, она недостойна тебя, забудь о ней. Если хочешь с кем-нибудь переписываться, пиши мне в "Сообщения", буду рада. Anny.

♦Слышь, КАТенок, эту тему о твоей пресловутой Big Love все проехали уже давно... И что ты так в нее вцепилась? Успокойся... Это начинает капать нам на мозги. Beavis&Butt-Head.

♦Ну вот, девчонки. Вы снова влюбились, а парень, попросив прощения, вас бросил. Ведь он хотел как лучше, а получилось, как всегда. Dogma.

♦Белый лебедь, белый пух, не влюбляйся сразу в двух. Если будешь двух любить, оба в морду будут бить. Посвящается всем и каждому. С уважением Dogma.

♦Девчонка, девчонка, ты плачешь, любимый уходит к другой. И хочется крикнуть ей громко: не надо, не трогай, он мой! Посвящается грустным девчонкам. Dogma.

♦Hi, рэперы Ангарска. Спешу вам сообщить, что надоела мне эта болтовня. Много слов, мало дела. Я рад, что ты, Натти, меня понимаешь, мою культуру принимаешь. Рэперы, пишите мне. Тоха.

♦Володя Гусь, срочно зайди ко мне. Не могу до тебя дозвониться. Света.

♦Я искала тебя годами долгими. Искала тебя ночами темными. В журналах, кино, а тут, на тебе - дама в авто! Земфира - это супер. Ангарск-24, док. № 03172.

♦Hi, Тоша. Привет всей вашей тусе. Мы к тебе присоединяемся. Пиши нам. Ответим. Vall и Stasy.

♦Быть может, я кого-то полюбила, но ты ли это был? Снаружи - ты. Красивый и веселый, ну а в душе лишь призрак темной и промозглой пустоты. Dogma.

♦Посвящается всем солдатам. Служащим и погибшим на войне. "Блокпост". Да, я останусь живой, да, я сумею пройти, да, я приеду домой. Нео (Лис) и Морфей (Кайф). P.S. Мы просто на них чем-то похожи. Троица II, не забывай нас, мы тебя очень сильно любим.

♦Моя память перегружена. Я не понимаю себя. Где я? Я не понимаю этот мир. Дома скандалы, родители меня не понимают, делают вид, будто бы меня воспитывают. Мои слезы, моя печаль. Троица II.

♦Привет, Хирург! Ты говорил, что хочешь познакомиться с классной девчонкой. Я Дона! Мне 12 лет, рост 155 см. Напиши мне в "Сообщения", а потом, может, и встретимся. Дона.

♦Ах! Жаль, что мне не разрешают поселиться жить в музее... Алиса.

Сертифицированные фейерверки

Федеральный Центр Пиротехники НИИПХ

предлагает замечательные

Русские Фейерверки



для встречи *нового тысячелетия!*

Низкие цены!
Широкий ассортимент!
Высокое качество!
Удивительные эффекты!
Превосходный дизайн!

Оптовикам самые выгодные московские цены, консультации, полная сопроводительная документация! Оплата и получение на месте.

Оптово-розничный магазин:
- Московский тракт, 1, база "Сатурн", склад № 10, тел. 57-57-78, т/ф 55-40-82.

Специализированный отдел:
- магазин "Силуэт" (177 кв-л), отдел "Фейерверки".

СПЕШИТЕ! **Количество товара ОГРАНИЧЕНО! В прошлом году по таким ценам досталось не всем!!!** (7014)

Новогодние Подарки

от фабрики "Амта"

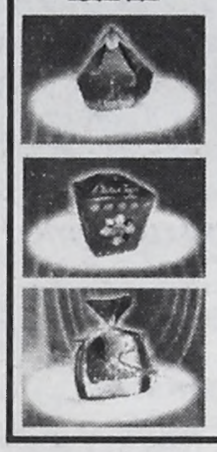

Оригинальная, яркая упаковка: "Шатер", "Колокольчик", "Фонарик" и др.

Вес: от 300 г до 1 кг.
Цена: от 32 руб. до 69 руб.

Здесь же: торты, рулеты, кексы, тартинки, карамель, шоколадные конфеты и шоколад российских производителей.

Вас ждут сладости с волшебным вкусом!

ул. Партизанская, 1 (Институт биофизики). Тел. 51-29-92, 51-20-90.

♦ADPEC, я учусь в 8 классе. И, пожалуйста, пиши мое имя вот так: LAMA. P.S. Кстати, в каком классе учишься ты и в какой школе?

♦Lama, которая писала, что все сообщенцы глупые люди, с какой стати ты взяла мое имя? Настоящая LAMA.

♦Только музыка способна остановить кровопролитие, которое становится тоскливой пошлостью, когда перестает быть священным безумием... Алиса.

♦Аня Л., может, перестанешь выпендриваться? Посмотри на себя со стороны и хотя бы попытайся себя изменить. Незнакомка.

♦Привет, студент Вася, ты знаешь про химию, а про геометрию или про алгебру что-нибудь мыслишь? Пиши мне. Мисс Марпл.

♦Маша и Света Шляпниковы, приезжайте почаще. Мисс Марпл.

♦Привет, сообщенцы! Я новенькая, люблю музыку, с ч/ю. Хочу с вами переписываться. P.S. Передаю привет Эле, Маше и нашей троице (Эля, Настя). Дикий Ангел II.

♦Роза вянет от мороза, роза вянет от жары. А девчонка тоже роза, она вянет от любви. Пишите мне, со мной не скучно. Дикий Ангел II.

♦Кто такая Венера? Откуда ты взялась? Был парад планет? Напиши свой индекс. Дикий Ангел II.

♦Hi, Cordelia! Меня зовут Михалыч (может, слыхала?). Очень хочу с тобой переписываться. P.S. Где учишься? Может быть, я тебя знаю.

♦Передаю огромный привет школе № 16, особенно 8 классу. Девчонкам Кубенковой Саше, Маратаевой Ире, Матвеенко Тане и Халтановой Маше от одноклассницы. ЗЕЮ.

♦Оказывается, у меня появилась жена, да еще и Optimальная! Это классно! Только вот кто она, жена эта? Умирающий от любопытства Optima.

♦Леша с радиотелефоном! Зачем же так с матерью? Она мясо поставила. Ждала. Обиделась. Из дому хотела уйти. P.S. Ты прослушиваешься на FM-диапазоне. Антитеррор.

♦Про Нютика-Нытика написано в моем стиле, но не мной. Кто же этот таинственный незнакомец (незнакомка)? А может, среди твоего окружения, Нютик, появился злопыхатель? P.S. Что вы как дети? Optima.

♦Я новый в "Сообщениях" и хочу сказать: мне не важно ваше тупое мнение (относится к сообщенцам). Я пишу, что хочу, и делаю, что хочу. Я есть граф Кондрат Иванович. P.S. А вы мои холуи.

♦Еще не надоели эти споры о правоте рэперов и прочих? Ну, как известно, своими высказываниями они мечут бисер перед свиньями. Те - друг перед другом. Граф Кондрат И.

♦Такое впечатление, что сообщенцы, в особенности Optima, пишут от нескольких имен, в том числе и от имени Кота Геранга, вызывая тем самым полный раскол в рядах. Кондрат Иванович.

♦Привет всем сообщенцам! Я здесь новенькая. Пообщаемся? Gala. P.S. The piece of innocent, полностью с тобой согласна.

♦"Кино" - это группа, которую невозможно забыть. Мне 17 лет, но для этой группы нет возрастов. Кто согласен с этим, пишите в "Сообщения". Волк.

♦Одевайтесь, как вам нравится, слушайте то, что нравится, а не то, что все надевают и слушают. Так у вас будет собственное "Я" и свой имидж. Волк.

♦Эй-эй... куда вас понесло? Я не нуждаюсь в ваших отзывах на мою писанину. О'кей? (Это к Zaraze, Resha&Чучи.) X-man, своим именем я подписываюсь. Я - АДРЕС. Lama, мне 16 лет и я девушка (не падай). АДРЕС.

Магазин "Центральный"

centre@irmail.ru

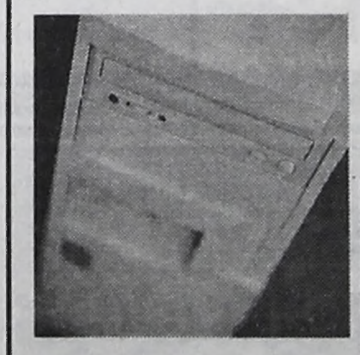

КОМПЬЮТЕР ? Доступно каждому

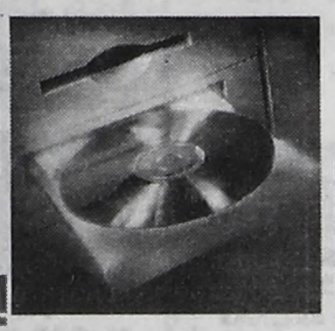



КРЕДИТ !!!

КРЕДИТ !!!

КРЕДИТ !!!

Собрался в "Центральный" ? Получи скидку. стр. 25

Специальный выпуск НТА и "ВРЕМЯ"

ПИРАМИДА

№ 47
7 декабря 2000 года



REGION ГРАДЕ
ОПТОВИКАМ СКИДКИ
ВСЕГДА В ПРОДАЖЕ:
САХАР РОССИЙСКИЙ
ОТ МЕШКА И ДО ВАГОНА
Тел. 53-25-89, ул.Чайковского, 2а, реалбаза.

АПТЕКА № 85
ЕДИНСТВЕННЫЙ ФИТОБАР в городе предлагает:
- холмовая солянка (выводит интоксикацию, улучшает работу печени и поджелудочной железы)
- средства народной медицины:
* грушанка
* каменное масло
* молочай
* паласса
* курильский чай
* сагандайля
ВСЕГДА В ПРОДАЖЕ
- лекарственные и профилактические фитосборы
- медикаменты и витамины для профилактики и лечения гриппа и простудных заболеваний (ваксигрипп и др.)
В продаже: тонометры (для измерения давления).
Ул.К.Маркса,23, тел. 52-29-09.
Аптека 114, 15 мрн, д.24, тел. 55-66-25.

ЛАБОРАТОРИЯ СОЦИОНИКИ И ПСИХОАНАЛИЗА
●Проводим компьютерное диагностирование и тестирование.
●Составляем деловую характеристику человека, определяем профессию, портрет идеального партнера.
Тел. 6-32-98.

Мука оптом и в розницу:
в/с, 1-2 сорт, ржаная;
отруби.
Крупы в ассортименте.
ДОСТАВКА. ЦЕНЫ НИЗКИЕ.
Магазин "Недоимка" 55 кв-л, д.12, тел. 52-23-00.

Милые дамы!
Спешим сообщить об еще одном поступлении всевозможных новогодних тканей!
Встречая новое тысячелетие в нарядах из наших тканей, вы будете неотразимы.
Отдел "Ткани" магазина "Сибирячка".

Мир подарков к Новому году!
Вступая в новое тысячелетие, подари радость своим близким, приобретая у нас бытовую технику фирм PHILIPS, TEFAL, ROWENTA и др.
Каждого покупателя ждет презент.
Магазин "ШЕРЛ", тел. 523-775.

"ЭЛИТА" - химчистка и прачечная.
●Чистка всех видов одежды, пальто, ковров.
●Стирка постельного и фасонного белья.
Адрес: 86 квартал, магазин "Калинка", II этаж, тел .53-21-16.

В фирменном магазине "Надежда" ПРАЗДНИЧНАЯ РАСПРОДАЖА.
"ПАЛЬТО В ПОДАРОК".
Купите в декабре изделия Ангарской швейной фабрики, и вы - участник лотереи праздничных купонов!
Возможно, ваша покупка - наш подарок!
Розыгрыш купонов - 30 декабря в 12 часов.
Наши магазины:
ул.Московская, 43; ул.Горького,21.

Вы хотите сэкономить несколько сотен рублей?
и смотреть до 8 каналов?!
У нас вы можете приобрести широкополосные антенны, кабель отечественного и импортного производства от 3 рублей.
Приходите к нам!
с 18.00 до 21.00
г. Ангарск, 6 мрн, д.17, оф. 75
тел. 6-88-71

Кадровое агентство "Максимум"
предлагает желающим найти работу следующие вакансии:

Специальность	Требования	Зарплата
Офис-менеджер	Муж. до 27 лет с технич. образован.	от 2000 руб.
Менеджер по продаже промышленного оборудования	Муж. до 40 лет, специалист с технич. образованием с опытом работы	от 2000 руб.
Программист со знанием прогр. 1-С	Желательно с высшим образованием	от 2000 руб.
Продавец промтоваров (на улицу)	Жен., 25-35 лет, дети от 4 лет, режим работы: 9.30 - 17.00	8% от выручки
Повар 5-6 разряда	Профессионал с опытом работы	2200 руб.
Токарь-фрезеровщик	До 58 лет,опыт работы	2500 руб. +сделка
Столяр-станочник на 4-сторон.станке	С опытом работы	от 1500 руб.
Продавец прод.товаров	ЧП, сан.книжка	от 1500 руб.

Удивительно мягкое тепло, уют, комфорт принесут вам лучшие обогреватели фирм "DELONGHI", "OMAS" различных модификаций.
Открыта рождественская распродажа.
Оптовикам специальные скидки
ул.К.Маркса,1, магазин "ШЕРЛ", тел. 523-775.

Труба ВГП - диаметр 25; 32
Отводы - диаметр 57; 76; 89; 108
Винилпласт - толщина 3 мм; 4 мм
Электроды - НЖ
Сварочная проволока НЖ - 1;2;4 мм
Тел. 52-67-26.

Обои оптом и в розницу производство Гомель.
Магазин "Недоимка" 55 кв-л, д.12, тел. 52-23-00.

САНРЕЙ
Лицензия № 006337
Ремонт кв-р, офисов.
Отделочные работы.
СКИДКИ

1. Побелка	кв.м	10 руб.
2. Оклейка стен обоями	кв.м	8 руб.
3. Лакокрасочные работы	кв.м	15 руб.
4. Отделка кафельной плиткой	кв.м	90 руб.
5. Сантехнические работы		от 50 руб.

Принимаем заявки на проведение ремонта на 2001 г., поданные до 15.12.00 - скидка 5%.

ОБОРУДОВАНИЕ HELO sauna-baikal для САУН и БАССЕЙНОВ
фирма "Хело Сауна-Байкал"
г.Иркутск, ул.Поленова,18,оф. 311, 109.
Тел.: (395-2) 252-340, 258-254.

НТА
Ангарск, 6 мрн, д. 17, оф.75, Для писем: 665832, Ангарск-32, а/я 5772. e-mail: nta@irmail.ru
телефоны: редакция
информации 6-88-71
отдел рекламы 51-74-56
факс 51-74-56
Ответственная за выпуск А. Тирская.
Р/с 40702810000000000073
БИК042505725
Кор.сч.
30101810300000000725
в Ангарском филиале "Ит-банка"
Учредитель газеты "Пирамида"-НТА. Ответственность за содержание рекламных объявлений несет рекламодатель. Точка зрения авторов публикаций не обязательно отражает точку зрения редакции НТА.
Тираж 27.500 экз.
Регистрационный № И-0195 Издатель: ЗАО РИФ "ВРЕМЯ"

УСЛУГИ

Прерываем запои, проводим тестирование на наркотики. Тел. 98-89-91.

●Прерываем запои. Тел.: 56-20-62, 6-33-41.
●Прерывание запоев на дому. Тел.: 54-63-72, 9-71-67.
●Ремонт шуб. Тел. 9-15-11.
●Ремонт шуб. Тел. 52-57-29.
●Шью подклады. Раб.тел. 52-35-33, Тамара Алексеевна.
●Ремонт швейных машин. Тел. 55-47-22.
●Отделка любых помещений. Тел.дисп. 56-18-58.
●Изготовлю, установлю рамы на балконы, лоджии, остеклю. Тел. 56-12-40.
●Балконы, лоджии, деревянные двери с установкой. Тел.: 53-32-84, 55-09-39.
●Ремонт кв-р. Тел. 51-78-15.
●Квалифицированный строитель оказывает услуги по строительству любых объектов. Тел. 6-29-72.
●Ремонт кв-р. Тел. 3-49-04.
●Сантехсварка. Тел. 4-82-64.
●Все виды ремонтных, строительных работ. Тел.: 55-63-16, 53-55-96.
●Установка замков, отделка дверей. Тел.: 56-08-87, 55-64-03.
●Ремонт телевизоров и в/м. Гарантия. Тел. 510-773.
●Ремонт TV. Тел. 53-73-96.
●Ремонт телевизоров. Вызов бесплатно. Тел. 54-42-76.
●Ремонт ТВ. Гарантия. Без выходных. Тел. 55-55-60.
●Ремонт ТВ. Недорого. Гарантия. Тел. 3-69-94.
●Ремонт телевизоров. Гарантия качества. Тел. 530-644.
●Ремонт ТВ цветных, ч/б. Гарантия. Недорого. Тел. 612-68.
●Ремонт цв. отеч. телевизоров. Гарантия. Пенсионерам скидка. Тел.: 52-76-73, 3-49-30.
●Ремонт телевизоров. Гарантия. Тел. 3-13-49.
●Ремонт ТВ, в/м. Тел. 510-257.
●Перевозки. Тел. 512-696.
●Перевозки. Тел. 52-60-96.
●Перевозки. Тел. 53-06-44.
●Перевозки. Тел. 6-74-90.
●Перевозки. Тел. 53-28-40.
●Перевозки. Тел. 9-17-51.
●Перевозки. Тел. 6-09-13.
●Перевозки. Тел. 53-53-29.
●Перевозки а/м ДЛИННОМЕР, ЗИЛ, ГАЗ. Тел. 532-035.
●Перевозки. Тел. 53-31-17.
●Грузоперевозки а/м "Газель". Тел.: 53-06-17, 0-63.

ООО "ВостСибПром"
ПЛЁНКА
ПОЛИЭТИЛЕНОВАЯ, ТЕРМОУСАДОЧНАЯ
ОТ НАСТОЯЩЕГО ПРОИЗВОДИТЕЛЯ
Г. АНГАРСК, ИРКУТСКАЯ ОБЛАСТЬ, ТЕЛ./ФАКС: (3951) 561-798, (39518) 62-039, 65-974.
E-mail: vostsibprom@irmail.ru

МАГАЗИН Южный
Краски Эмали Морилки Карнизы Лаки Обои
Помнит это каждый папа, знает и ребенок: с "Южным" хватит у семьи на ремонт силенок!
Люстры Зеркала Санфаянс Сантехника
15 мк-рн, д. 11, т. 55-62-72. "Южный-2", ул. О.Кошевого, 12, т. 51-33-81.

Магазин "Центральный" centre@irmail.ru
СКИДКА
При покупке товара на сумму более 1000 рублей
3%
Собрался за покупкой ? Захвати купон !

ЧАСТНЫЕ И КОММЕРЧЕСКИЕ ОБЪЯВЛЕНИЯ

РАЗНОЕ

Реализуем пиломатериал. Пилим под заказ. Тел.: 93-32-52, 93-33-62.

Продается пшеница, дробленка, комбикорм. Тел. 6-82-07.

ПРОДАЮ

- Срубы бани, дома. Тел. 51-28-02 вечером.
- Действующую макаронную линию. Тел.: 52-34-27, 52-23-78.
- Кровельное железо толщ. 055, уголок на 100. Недорого. Тел. 4-99-91.
- Новый мягкий уголок. Недорого. Тел. 633-02.
- Норковые шубы. Тел. 54-42-45.

КУПЛЮ

- Бочки 200 л по 150 руб. - 5 шт. и более. Тел. 555-898.
- Примем реле, микросхемы, разъемы, конденсаторы и др. Тел. 919-43.

ДОМАШНИЙ ЗООПАРК

- Продам щенков ротвейлера. Тел. 67-223.
- Продам английского коккера от чемпиона России из Новосибирска. В родословной родителей чемпионы Португалии, Люксембурга, Франции, Англии. Тел. 562-342.

АВТОМОБИЛИ

ПРОДАЮ

- "Тойта-Креста" 1993 г.вып., дв. 2,5, белая. Подробности по тел.поср. 55-78-87 после 20 часов.
- М/г "Мицубиси-Кантер", дизель, термобудка, 1987 г.вып. Тел. 52-60-59.
- ГАЗ-31029 1995 г.вып. Тел. 55-86-99 после 18 часов.
- "Ниссан-Вингроад" 1997 г.вып., 1,5 л, ARB, б/п, 4,5 т.у.е.; "Хонда-Иннова" 1993 г.вып., 2 л, с/с, б/п, 4,4 т.у.е. Тел.поср. 53-81-93.
- Двигатель, коробку КамАЗ. Тел. 6-55-70.

СООБЩЕНИЯ

- Требуется репетитор по математике 5 класс, район 10 школы. Тел.: 52-89-49, 52-30-04.

НЕДВИЖИМОСТЬ

ПРОДАЮ

- Кап.гараж в а/к "Сигнал". Тел. 4-99-97.
- Гараж теплый, без отделки, в ГСК "Строитель-1". Тел. 55-86-99 после 18 часов.
- Кап.гараж в а/к "Восток". Тел. 55-88-30.

АРЕНДА

- Сниму гараж в а/к "Привокзальный", "Турист", "Стартер". Тел. 53-23-03.
- Сниму квартиру с тел. Продам радиотелефон "SANYO" до 200 м. Тел.: 3-41-50, 694-88.
- Сниму 1-2-комн.кв-ру с телефоном на 1 этаже. Тел. 6-74-81.

Сниму помещение под магазин в центре. Тел. 9-13-78 после 19 часов.

Снимем в аренду магазин. Тел. 55-27-41 с 9 до 19 часов в раб.дни.

Консультационная фирма "Школа предпринимателей"
Лицензия А 936447
с 22 января 2001 года предлагает курс (2 месяца)
БУХГАЛТЕР КОММЕРЧЕСКОГО ПРЕДПРИЯТИЯ
со знанием персонального компьютера
- "Пользователь Интернет"
- "1С-Предприятие 7.7"
(Зарплата и кадры. Торговля и склад. 1С-Бухгалтерия)
Преподаватели имеют аттестаты Министерства финансов РФ, Института профессиональных бухгалтеров, сертификат "Microsoft".
Справки по телефону 52-32-82.

Консультационная фирма "Школа предпринимателей"
Лицензия А 936447
Для индивидуальных предпринимателей и юридических лиц
СЕМИНАР
"Новое налогообложение"
☎52-32-82.

Консультационная фирма "Школа предпринимателей"
Лицензия А 936447
В дни зимних каникул
КОМПЬЮТЕР ДЛЯ УЧАЩИХСЯ
Запись по ☎ 52-32-82, 52-31-71.

ИНСТИТУТ ЭКОНОМИКИ ИрГТУ
ИрГТУ Институт экономики
объявляет дополнительный набор на заочную ускоренную форму обучения по специальности
ФИНАНСЫ И КРЕДИТ
Срок обучения 3 года, по окончании - государственный диплом о высшем образовании специалиста.
г. Ангарск, Ленинградский пр. 6, (Учебный центр ОАО АНХК), корпус Б, ауд. 313. Тел: 6-39-20.

Уже сегодня вы можете стать владельцем
магазина, офиса или кафе .
Продается нежилое помещение площадью 61кв.м
в престижном районе г.Ангарска по адресу: 12а мрн, д.7в, г.
Форма оплаты по договоренности.
Тел.: 55-91-94, 55-88-12 до 18 часов в рабочие дни.

ОБЪЕКТ	РАЙОН	ПЛОЩАДЬ	ЦЕНА т.р.	ПРИМЕЧАНИЯ
1-комн.хр.	7 мрн	31,0/16,7	115	2/5, с/у совм., балкон
1-комн.хр.	8 мрн	31,6/17,4	110	4/5, с/у совм., балкон, 2-я дер. дверь, угловая
1-комн.хр.	8 мрн	-/18,0	120	2/5, с/у совм., балкон, м.дверь
1-комн.хр.	8 мрн	30,5/16,4	105	2/5, тел., с/у совм., балкон, м.дверь
1-комн.хр.	84 кв-л	30,7/17,9	105	1/5, с/у совм.
1-комн.хр.	84 кв-л	-/17,9	115	4/5, с/у совм., балкон, угловая
1-комн.хр.	86 кв-л	30,3/17,6	105	1/5, тел., с/у совм., решетки, 2-я дер. дверь
1-комн.хр.	91 кв-л	30,1/17,7	100	1/5, тел., с/у совм.,2-я дер. дверь, угловая
1-комн.хр.	94 кв-л	31,0/18,0	110	4/5, с/у совм., балкон
1-комн.хр.	179 кв-л	31,0/18,0	125	4/5, тел., с/у совм., балкон, м.дверь
1-комн.хр.	189 кв-л	30,9/18,0	125	4/5, с/у совм., балкон, м.дверь
1-комн.хр.	207 кв-л	30,7/18,0	130 т/у	2/5, тел., с/у совм., балкон, 2-я дер. дверь
1-комн.хр.	15 мрн	30,0/17,5	120	4/5, с/у совм., балкон
1-комн.хр.	91 кв-л	30,8/18,2	115	2/4, тел., с/у совм., балкон
1-комн.эксп.	6а мрн	33,7/16,3	135	3/5, с/у разд., м.дверь, балкон
1-комн.ул.	7а мрн	33,0/17,0	140	4/5, с/у разд., балкон
1-комн.ул.	7 мрн	33,1/16,0	130	2/5, тел., с/у разд., балкон, м.дверь
1-комн.эксп.	7 мрн	32,9/16,2	140	4/5, с/у разд., м.дверь, балкон
1-комн.ул.	8 мрн	34,3/18,0	110 т/у	1/5, с/у совм., м.дверь, решетки
1-комн.ул.	10 мрн	34,1/17,7	150	5/5, с/у совм., балкон 6м застеклен, кирпичный дом
1-комн.ул.	10 мрн	35,2/16,8	130	1/5, с/у совм., м.дверь, на 2 стороны
1-комн.эксп.	11 мрн	32,4/16,2	95	9/9, с/у совм., балкон, м.дверь, ключ
1-комн.ул.	17 мрн	33,3/16,7	105	1/5, с/у разд., м.дверь
1-комн.ул.	22 мрн	33,1/16,7	140 т/у	5/5, с/у совм., балкон, м.дверь
1-комн.ул.	29 мрн	34,9/18,2	115	1/5, тел., с/у совм., м.дверь, лоджия 6м зарешечена
1-комн.эксп.	85 кв-л	34,1/16,3	120	1/5, тел., с/у разд., м.дверь, решетки
1-комн.ул.	206 кв-л	33,4/17,1	150	4/5, тел., с/у разд., балкон
1-комн.кр.	А кв-л	37,0/19,4	145	2/4, с/у разд., м.дверь, ключ
1-комн.кр.	Б кв-л	-/19,6	130 т/у	1/4, с/у разд., 2-я дер. дверь
1-комн.ул.	п.Китой	34,5/16,7	90	1/5, с/у разд., на 2 стороны
1-комн.ул.	18 мрн	-/16,9	150	2/5, тел., с/у разд., балкон
1-комн.ул.	12а мрн	35,6/16,7	120	1/5, тел., с/у разд., 2-я дер. дверь, на 2 стороны
1-комн ул.	95 кв-л	33,0/18,0	155	2/5, тел., с/у совм., балкон, м.дверь, решетки
1-комн.ул.	9 мрн	35,1/19,0	110	9/9, с/у совм., лоджия, 2-я дер. дверь, решетки
1-комн.кр.	107 кв-л	36,1/18,0	130	3/4, тел., с/у совм., 2-я дер. дверь, кирпичный дом
2-комн.хр.	9 мрн	45,4/29,1	140	2/5, с/у совм., балкон, м.дверь
2-комн.хр.	15 мрн	45,1/28,7	145	1/5, тел., с/у совм., м.дверь, решетки
2-комн.хр.	15 мрн	44,9/28,5	130	1/5, тел., с/у совм., м.дверь, решетки
2-комн.хр.	84 кв-л	44,7/28,6	130 т/у	1/5, с/у совм., решетки, м.дверь
2-комн.хр.	84 кв-л	41,1/26,3	145	5/5, с/у совм., балкон, м.дверь
2-комн.хр.	91 кв-л	40,6/25,7	125	1/5, тел., с/у совм., м.дверь, решетки, угловая
2-комн.хр.	92/93 кв-л	44,5/29,9	155	5/5, с/у совм., балкон зарешечен
2-комн.эксп.	94 кв-л	45,1/28,0	140	1/5, с/у разд., м.дверь, решетки
2-комн.хр.	95 кв-л	42,1/25,8	140	5/5, тел., с/уразд., м.дверь, балкон
2-комн.хр.	179 кв-л	45,3/30,6	145 т/у	5/5, с/у совм., балкон, м.дверь
2-комн.хр.	189 кв-л	-/30,2	130	5/5, с/у совм., балкон, м.дверь
2-комн.хр.	189 кв-л	40,5/25,5	150	3/5, тел., с/у совм., балкон, угловая
2-комн.хр.	189 кв-л	44,8/26,3	140 т/у	5/5, тел., с/у совм., балкон, м.дверь
2-комн.хр.	207 кв-л	45,1/28,5	125	1/5, с/у совм.
2-комн.хр.	210 кв-л	44,6/28,5	120	1/5, тел., с/у совм., м.дверь, решетки
2-комн.хр.	Цемпоселок	42,8/27,3	100 т/у	1/2, с/у совм., ключ
2-комн.хр.	72 кв-л	44,4/29,7	130	1/5, с/у совм., м.дверь, решетки
2-комн.ул.	7 мрн	49,9/29,2	200	3/5, тел., с/у разд., балкон 3м застеклен, на 2 стороны
2-комн.эксп.	7 мрн	52,1/30,4	135	1/5, с/у разд., угловая
2-комн.ул.	8 мрн	52,8/33,5	160	8/9, тел., с/у разд., балкон, лоджия, м.дверь
2-комн.ул.	9 мрн	-/33,0	150	8/9, с/у разд., балкон застеклен, м.дверь
2-комн.ул.	9 мрн	51,0/31,5	170 т/у	9/9, с/у разд., балкон, м.дверь (общая)
2-комн.ул.	11 мрн	47,7/30,8	140	9/9, тел., с/у разд., балкон, м.дверь на 2 хозяина, дом кирпичный
2-комн.ул.	15 мрн	-/29,0	190	5/5, с/у разд., балкон, на 2 стороны
2-комн.ул.	17 мрн	43,8/27,1	135 т/у	5/5, с/у совм., м.дверь
2-комн.ул.	17 мрн	51,8/31,1	180	1/5, с/у разд., м.дверь, решетки
2-комн.ул.	17а мрн	-/27,5	145 т/у	5/5, с/у совм., балкон 6м
2-комн.ул.	18 мрн	47,9/28,2	160	9/9, с/у разд., балкон, м.дверь
2-комн.ул.	18 мрн	50,8/30,1	175	1/5, тел., с/у разд., 2 дер.дверь, решетки
2-комн.ул.	18 мрн	-/34,5	200	7/9, с/у разд., 2 балкона, м.дверь
2-комн.ул.	19 мрн	53,0/34,6	185	7/9, с/у разд., 2 балкона, м.дверь
2-комн.ул.	19 мрн	54,0/33,6	230 т/у	4/9, тел., с/у разд., балкон, лоджия, м.дверь
2-комн.ул.	19 мрн	52,0/33,0	190	7/9, тел., с/у разд., балкон, лоджия
2-комн.ул.	29 мрн	48,4/28,2	160 т/у	10/10, тел., с/у разд., лоджия 6м
2-комн.ул.	33 мрн	49,2/28,4	225	2/5, с/у разд., балкон, м.дверь
2-комн.ул.	84 кв-л	-/28,7	175	4/9, с/у разд., балкон 6м, м.дверь
2-комн.ул.	84 кв-л	48,3/28,2	180	7/9, с/у разд., м.дверь
2-комн.ул.	84 кв-л	49,5/29,9	175	5/5, тел., с/у разд., балкон 6м, м.дверь
2-комн.ул.	95б кв-л	49,7/28,3	175	5/5, с/у разд.,2 балкона, м.дверь
2-комн.ул.	95 кв-л	50,8/29,8	180	2/5, с/у разд., балкон, м.дверь, на 2 стороны
2-комн.ул.	277 кв-л	51,3/31,5	170	3/5, тел., с/у разд., балкон, м.дверь
2-комн.ул.	9 мрн	51,0/31,4	210	3/9, тел., с/у разд., балкон
2-комн.ул.	17 мрн	50,7/30,7	170	1/5, с/у разд., решетки, м.дверь
2-комн.кр.	21 кв-л	60,6/36,9	160	2/2, тел., с/у разд., балкон, 2-я дер. дверь
2-комн.кр.	21 кв-л	59,3/37,0	170 т/у	2/2, тел., с/у разд., балкон, м.дверь
2-комн.кр.	22 кв-л	58,6/36,2	160	2/2, с/у разд., балкон, м.дверь, угловая, ключ
2-комн.кр.	22 кв-л	57,0/34,4	160	2/2, с/у разд., балкон
2-комн.кр.	37 кв-л	62,3/38,7	160 т/у	2/2, с/у разд., м.дверь, без балкона
2-комн.кр.	50 кв-л	60,7/37,9	165	1/2, тел., с/у разд., м.дверь, решетки
2-комн.кр.	50 кв-л	60,2/38,3	160	2/2, тел., с/у разд., балкон, угловая, ключ
2-комн.кр.	55 кв-л	42,2/26,5	130 т/у	1/2, с/у разд.
2-комн.кр.	58 кв-л	56,0/34,0	190	2/3, тел., с/у разд., м.дверь
2-комн.кр.	59 кв-л	56,5/35,6	230	2/2, тел., с/у разд., лоджия утепл., м.дверь
2-комн.кр.	59 кв-л	58,4/30,9	230	3/3, тел., с/у разд., балкон
2-комн.кр.	61 кв-л	60,9/38,0	270	2/2, тел., с/у разд., м.дверь
2-комн.кр.	77 кв-л	61,2/33,4	190	4/4, с/у разд., м.дверь, балкон
2-комн.кр.	80 кв-л	60,9/33,3	220	2/4, тел., с/у разд., м.дверь
2-комн.кр.	81 кв-л	54,5/32,1	220	2/4, с/у разд., на 2 стороны
2-комн.кр.	100 кв-л	47,0/28,1	170 т/у	2/2, с/у разд., балкон, угловая
2-комн.кр.	106 кв-л	48,0/29,0	165	1/4, тел., с/у разд., м.дверь
2-комн.кр.	107 кв-л	55,0/31,9	200	4/4, с/у разд., м.дверь
2-комн.кр.	107 кв-л	59,5/32,5	225	3/4, тел., с/у разд., м.дверь, балкон
2-комн.кр.	Б кв-л	54,8/32,3	250	1/4, тел., с/у разд.
2-комн.кр.	59 кв-л	-/30,0	180 т/у	1/3, с/у разд., м.решетки, на 2 стороны

ДЛЯ МИКРОРАЙОНОВ И "КВАРТАЛА": 18 мрн-4-офис 254/255. ☎ 55-34-44, 55-36-90
Агентство "Суворов"
ДЛЯ ЦЕНТРАЛЬНОЙ ЧАСТИ ГОРОДА: 89 кв-л, д.2 (ост. авт. "89 кв-л"). ☎ 53-31-53, 53-31-41. Обмен, аренда ☎ 53-31-70

ПОЗДРАВЛЯЕМ!



Дорогую маму, бабушку Иванову Екатерину Зотеевну с юбилеем!

Что за нужда была тебе зимой родиться,
Когда на улице и холод и мороз?
Для именинницы букет цветов нам нужен,
А клумбы все в сугробах, снег занес.
Мы долго думали и так решили -
Букет наших сердец тебе преподнести,
Чтоб с их теплом улыбки, радости
Всегда желанными твоими были!

Все родные.

(7009)



Маму, бабушку Иванову Анастасию Васильевну с 70-летием!

Желаем побольше прожить на свете,
Пусть радуют тебя
Уже взрослые дети,
Пусть минуют
Любые напасти,
Пусть пламя
Не гаснет в крови...
Желаем здоровья,
Мира, счастья и добра.

Твои дети, внуки и правнуки. (7010)

ЗДОРОВЬЕ В ВАШИХ РУКАХ

КАЧЕСТВЕННЫЙ ПРОДУКТ ПИТАНИЯ - ЗАЛОГ ВАШЕГО **прекрасного самочувствия**

МАГАЗИН **"ОСЕНЬ"**

Ост. тр. № 5, 6 "Радуга". 92 кв-л, д. 10, тел. 53-01-12.

Работаем круглосуточно.

- Наша философия - безопасность здоровья покупателя.
- **Работа с лучшими, надежными, проверенными временем поставщиками.**
- Постоянный контроль за работой магазина контролирующих органов: торговым комитетом, СЭС, ветеринарным надзором, торговой группой УВД, налоговой инспекцией.
- **Контроль за качеством продуктов персоналом магазина.**
- Надежная работа холодильного оборудования.
- **Соблюдение ГОСТов, стандартов, правил торговли.**

МЫ ГАРАНТИРУЕМ КАЧЕСТВО ПРОДАВАЕМЫХ ПРОДУКТОВ ПИТАНИЯ.

(6322)

Багира

Вы давно хорошо не отдыхали?

В кафе "Багира" ежедневно музыканты исполняют ваши любимые песни. Вход бесплатный.

☎ **6-32-13.**

Предлагаем попробовать новые блюда!

Горячие блюда:		Салаты:	
"Премьера"	50-10	"Экзотика"	43-80
"Жар-птица"	46-10	"Вечерний блюз"	17-80
"Рапсодия"	47-20	"Фруктовый аромат"	21-50
"Фестиваль"	36-80		
"Карнавал"	35-90		

Магазин-кулинария

Салаты более 10 наименований, цена за 100 г от 7-50 до 19 руб.
Мясные полуфабрикаты из свинины и говядины.
Пельмени, вареники в ассортименте.
Котлеты "По-киевски", "Деликатесная", "Пожарская", натуральная.
Мясо "По-французски", рыба аппетитная.
Горячие чебуреки, пирожки, пицца, котлета с гарниром.

В любую погоду, в любое время года чашка горячего кофе на байкальской воде поднимет настроение. Кафетерий работает каждый день. Зайди перекуси! –

ООО "ОРХИДЕЯ"

Какой же Новый год без елки?
Какой же праздник без хлопот?
Вы приходите в "Орхидею",
Мы вас избавим от забот.

Оформленные новогодние елки.
Рождественские композиции.
Конфеты, подарочно оформленные.
Украшенное шампанское и многое другое.

Встретьте праздник вместе с нами.



Адрес: ул.К.Маркса,18. Тел. 52-60-70. "Силуэт", 188 кв-л.

АМТЕЛ



ООО "СИБВЕСТ" реализует *витаминные* **соки и нектары "АМТЕЛ" (г. Москва)**

Полный ассортимент!

№6896

215 кв-л, АО "Продтовары". Тел. 54-42-06.

Любимые игрушки в подарок!

Мишура,гирлянды, дождь, эл. гирлянды	от 12 руб.
Коллекционные модельки машин (отеч. и имп.)	от 65 руб.
Инерционные игрушки (самолеты, мотоциклы и др.)	от 17 руб.
Конструктор метал. "Военная техника", Россия	от 98 руб.
Сборные авиамодели	от 152 руб.
Железные дороги, автотреки	от 65 руб.
Рации детские	324 руб.
Игры для мальчиков: хоккей, футбол и др.	30 - 365 руб.
Подарочные наборы "Битвы фантазии"	от 48 руб.
Коляски, аксессуары для кукол	165 - 250 руб.
Бижутерия для девочек (20 наименований)	от 1,5 руб.
Наборы кукольной посудки, мебели, наборы "Доктор" и др.	

Магазин "Корона", 13 мк-рн, Ангарский пр-т. Тел. 6-02-27

ПРОДИМЕКС

ДОСТАВКА

52-52-41 | **53-42-00**

Сахар 25/50 кг

Мука элитная в/с 25/50 кг

Иркутск: 32-51-32
ул.О.Кошевого,65 (6779)

№6742

Принимаем коллективные заявки на сладкие подарки к Новому году!

Подарки московских фабрик ("Рот Фронт", Бабаево, "Красный Октябрь") 500 г - 1 кг 45-100 руб.

В кондитерские наборы входят: конфеты, шоколад., печенье.

В новом году - цены прошлого года!

М-н "Корона", 13 мк-рн, Ангарский пр-т. Тел. 6-02-27

Наличная и безналичная формы оплаты.

№6339

Фирма "Автомобили"

Официальный дилер "АвтоВАЗа"

17/17А мк-рн. Магазин работает без выходных и перерыва на обед.

Тел.: 4-38-90, 54-05-95.

Сезонные скидки на автомобили ВАЗ

ВАЗ-21047	ярко-белый, темно-голубой фиолетовый	от 103 500 руб.
ВАЗ-21045	ярко-белый (дизель)	от 143 000 руб.
ВАЗ-21053	белый	от 84 625 руб.
ВАЗ-21060	серебристо-красный, сливочно-белый	от 95 000 руб.
ВАЗ-21065	красный	от 97 625 руб.
ВАЗ-21070	сине-зеленый	от 97 000 руб.
ВАЗ-21074	сине-зеленый	от 99 000 руб.
ВАЗ-21093	коралл, чароит, ярко-белый, изумруд	от 128 000 руб.
ВАЗ-21099-23	чароит	от 158 500 руб.
ВАЗ-21099	серебр.корич.-зеленый серебристо-золотой	от 133 000 руб.
ВАЗ-21102 (инж.)	серебр. ярко-синий,	от 170 000 руб.
ВАЗ-21110 (инж.)	бежево-розовый	от 181 500 руб.
ВАЗ-21213	серебр./зел.голуб.	от 122 500 руб.
ГАЗ-3110, 90 л.с.	белый	от 126 500 руб.
ГАЗ-3110, 150 л.с.	белый, мурена, синий	от 130 000 руб.
ГАЗ-33021	желто-белый	от 118 625 руб.
Автоприцеп	красно-коричнев.	9 200 руб.
Мини-яхта	бело-голубой	8-12 т.руб., 20 т.руб.
KIA SPORTAGE	синий	153 000 руб.
Тойота Чайзер	серо-синий	155 000 руб.

Тюнинг на любые модели автомобилей ВАЗ.

Доставлены ж/д транспортом. Возможен обмен на ГСМ.

ООО "СИБВЕСТ" - ПОСТОЯННЫЙ ПРЕДСТАВИТЕЛЬ

ОАО АПК "Хлеб Алтая"

№5252

Всегда в продаже!

МУКА

ХЛЕБ алтая АГРОПРОМЫШЛЕННАЯ КОМПАНИЯ

Всегда в продаже:

КРУПЫ, САХАР, МЯСО КУР.

215 кв-л, АО "Продтовары". Тел. 54-42-06.

МУКА Доставка
1/с,в/с - 25 кг - 50 кг.
ОТРУБИ
Доставка. Цены низкие.
☎52-25-90, 52-69-55. (6704)

МУКА в/с (Алтай)
САХАР (Россия)
ОКОРОЧКА
Доставка **53-01-32** (7081)

Доставка
МУКА (Рубцовск)
САХАР (Россия)
Тел. 55-40-52. (6803)

МУКА в/с (Алтай)
САХАР (Россия)
ОКОРОЧКА
Доставка
☎ 53-04-51. (7091)

Доставка
МУКА (Рубцовск)
САХАР (Россия)
Тел. 55-67-74. (6804)

МУКА в/с (Алтай)
САХАР (Россия)
ОКОРОЧКА
Доставка **3-47-46** (7081)

МУКА (Рубцовск)
САХАР (Россия)
Тел. 6-38-04. (6804)

МУКА в/с (Алтай)
САХАР (Россия)
ОКОРОЧКА
Доставка **3-60-10** (7081)

МУКА (Рубцовск)
САХАР (Россия)
Тел. 51-69-19. (6804)

САХАР МУКА (25/50 кг)
РИС ОКОРОЧКА
Тел.: 6-54-16, 6-65-81. (6802)

ОТРУБИ.
Тел. 514-555. (7093)

МАТЕКС

САХАР: ОТ ВАГОНА ДО МЕШКА

Адрес: г.Ангарск, 215 квартал, территория ОАО "Продтовары", склад № 22, тел. 51-43-64, тел.склада 4-09-96.
г.Иркутск, ул.Трактовая,28, тел. 43-42-08. (7200)

МУКА Доставка
51-23-27 **Окорочка**
6-42-31 **САХАР**
(5773)

Всегда в продаже
ОТРУБИ
фасованные 25 кг
Цена 1 кг - 2 руб. 20 коп.
Свыше 1 тонны - скидки.
Пшеница, овес, ячмень, дробленка.
ТЕЛ.: 513-113, 52-67-44, 95-57-91.

МУКА Доставка на дом
Окорочка
САХАР
Тел.: 53-28-08, 53-78-48. (5773)

БЕСПЛАТНАЯ ДОСТАВКА
МУКА (Алтай, Омск) **САХАР** (Россия)
Низкие цены
☎56-09-32 (7201)

Тел. в Ангарске:
56-14-58
52-83-13

МУКА САХАР МУКА-САХАР

Доставка бесплатно!

Цены низкие

ЗАО «АнгарскАгроСнаб» (7093)

АККУМУЛЯТОРЫ

"БАФОРС"

6СТ-55ЭМ	605 руб.
6СТ-60ЭМ	635 руб.
6СТ-75ЭМ	745 руб.
6СТ-90ЭМ	865 руб.
6СТ-132ЭМ	1250 руб.
6СТ-182ЭМ	1865 руб.
6СТ-190ТМ	1995 руб.
6МТС-9(мото)	165 руб.

Гарантия на все типы аккумуляторных батарей 18 месяцев

г.Ангарск, ул.ЖАДНОВА,3, тел.: 53-59-02, 53-74-20. (7121)

ОТРУБИ, ДРОБЛЕНКА, ЗЕРНО В/С, 1С, КАРТОФЕЛЬ
☎ 52-68-75, 51-26-95. (6791)

БЕСПЛАТНАЯ ДОСТАВКА
МУКА САХАР
АЛТАЙ, ОМСК РОССИЯ
НИЗКИЕ ЦЕНЫ
☎ 9-71-67. (7201)

Доставка на дом бесплатно
МУКА САХАР
(Алтай) (Россия)
Цены низкие
Тел. 56-18-36. (6536)

МУКА САХАР (25/50 кг)
Доставка ☎ 534-200.

ПОНЕДЕЛЬНИК, 11 декабря

ОРТ

9.00 - Новости.
9.10 - Веселые истории в журнале «Ералаш».
9.35 - Елена Цыплакова, Борис Хмельницкий в приключенческом фильме «Ненависть».
11.10 - «Непутевые заметки» с Дм.Крыловым.
11.30 - «Смехопанорама» Евгения Петросяна.
12.10 - Дневной киносеанс. Жерар Депардье и Вупи Голдберг воспитывают малыша в фильме «Богус».
14.15 - А.Пугачева, Н.Басков, Валерия. группа «Любэ» и другие. Концерт к Дню милиции. По заявкам телезрителей.
15.45 - История одного шедевра. Русский музей.
16.00 - Новости (с сурдопереводом).
16.10 - Победитель получает все в приключенческом фильме «Золото Маккены».
18.35 - «Героиновая война». Спецрепортаж.
19.00 - Новости (с сурдопереводом).
19.10 - КВН-2000. Финал десятилетия.
21.45 - Джеки Чан в комедийном боевике «Мистер Крутой».
23.30 - «Времена».
00.45 - Елена Яковлева в боевике «Шальная баба».

РТР

9.30 - «Огневушка - поскакушка», «Путаница». Мультфильмы
9.45 - Фильм для детей «Приключения Али - Бабы и сорока разбойников».
12.00 - «Доброе утро, страна».
12.45 - «Сто к одному». Телеигра.
13.35 - «Сам себе режиссер».
14.05 - Журнал видеокомиксов «Каламбур».
14.35 - «Золотой ключ».
14.55 - «Комиссар Рекс». Телесериал.
16.00 - «Вести».
16.20 - Дневной сеанс. Детектив «Двойной капкан». 2 серии.
18.55 - Наша история. «Расплата» за предательство. Начало Отечественной...» Док.фильм.
20.00 - Моя семья. «Свекровь и теща».
21.00 - Городок». Развлекательная программа
21.40 - Семен Альтов.»Обо всем».
22.00 - «Вести».
22.30 - «Аншлаг« на Волге.
01.25 - Комедия «Бабник».
02.55 - «Погиб при исполнении». Документально - публицистический фильм.

НТА ТВ6 МОСКВА

7.00 - «Доброе утро, Ангарск!»
7.05 - «Новости недели». НТА-2000 г.
7.15 - Стильное шоу «ФАSОН».
7.50 - Юмористическое шоу «АМБА-ТВ».
8.20 - Музыка.
8.30 - "Вы очевидец" с И. Усачевым.
9.30 - КТВ-6. Триллер «Криминальное время».
12.00 - КТВ-6. Триллер «Идеальное преступление».
13.35 - «Новости недели». НТА-2000 г.
13.45 - День за днем.
15.25 - Телемагазин. «Спасибо за покупку!»
15.40 - «Шоу Бенни Хилла».
16.15 - «Про любовь».
16.50 - Скандалы недели.
17.50 - Юмористическое шоу «АМБА-ТВ».
18.25 - Интернет-программа «СЕТЬ».
19.00 - Сериал «Тропиканка».
20.00 - Новости.
20.15 - «НТА-презент».
20.35 - ,«Витаминка».НТА-2000 г.
20.50 - «Новости НТА».
21.00 - Дорожный патруль.
21.20 - «Х-ФАКТОР».
21.50 - «Краса России 2000».
23.20 - КТВ-6. К 70- летию М. Светина. Комедия «Авантюр».
00.50 - «Новости НТА»
01.00 - Новости дня.
01.30 - «Вы очевидец» с И. Усачевым.
02.35 - Дорожный патруль.
02.55 - КТВ-6. Триллер «Криминальное время».
05.20 - КТВ-6. Детектив «Список смертников».

АКТИС

8.05 - Мультсериал «Спиди-гонщик».
8.30 - Мультсериал «Огги и тараканы».
9.00 - Мультсериал «Симпсоны»
9.30 - «Монитор». Новости из Интернета.
9.40 - «Кассандра». Телесериал.
10.40 - Х/ф по выбору телезрителей.
12.45 - «Телеспецназ».
13.00 - Телемагазин.
13.10 - Х/ф «Герцогиня и Грязный Лис».
15.30 - Новости.
15.45 - Телемагазин.
16.15 - «Случайный свидетель».
16.45 - «Анатомия зла». История одного преступления .
17.00 - «Черная комната». Телесериал.
17.40 - Мультсериал «Роботы-ниндзя».
18.10 - Мультсериал «Спиди-гонщик».
18.35 - «На гребне волны». Телесериал .
19.30 - «Искренне ваши».
20.00 - «Гресия».
21.00 - «Наши соседи».
21.30 - «Слово».
22.00 - Мультсериал «Симпсоны».
22.30 - «МЭШ». Комедийный сериал.
23.00 - «Полицейский блюз". Телесериал.
00.10 - Х/ф «Гемоглобин».
02.05 - Футбольный курьер.
02.25 - Х/ф «Герцогиня и Грязный Лис».

АСТ

11.00 - Программа мультфильмов.
11.40 - Кинематограф XX. Х/ф «Без паники, майор Кардош!»
13.05 - Научно-популярный сериал «Тайна для миллионов глаз».
13.35 - «Дом актера». «Брызги шампанского».
14.00 - Документальный фильм «Этюды о любви».
14.25 - «Счастливого пути!»
14.40 - Фильм-детям. «Про Красную шапочку» 1 серия.
15.45 - «Репортаж ни о чем». «Над чем мы сегодня смеемся».
16.00 - «Представляет Большой». «Большой театр России».
16.30 - Молодежный сериал «Очаровательные негодники».
17.00 - «Молодые дарования». «Да здравствует лицей!»
17.30 - Мультипликационный фильм «Кот в сапогах».
17.40 - «Остров-бабочка». Телесериал.
18.35 - «Мир ислама».
19.05 - Праздничный концерт «Единая Россия».
20.00 - Х/ф «Суворов».
21.45 - Документальный экран.
22.35 - Музыкальная мозаика.
22.45 - «Из жизни животных».
23.30 - «Репортаж ни о чем». «Над чем мы сегодня смеемся».
23.40 - Х/ф «Ищите женщину» 1 серия.
01.00 - Д/ф «Еще не все потеряно».

НТВ

9.00 - "Сегодня".
9.30 - "Волшебная сила искусства".
10.05 - - Сериал "Агент национальной безопасности".
11.20 - "Вчера в ''Итогах''.
12.45 - "Куклы".
13.00 - "Сегодня".
13.20 - "Итого".
13.45 - Мир кино. Х/ф "Пришельцы".
15.50 - "Криминальная Россия". ''Овечкины: никто не хотел убивать".
16.30 - "Большие родители".
17.00 - "Сегодня".
17.30 - "Свидетель века".
17.50 - Сериал «Она написала убийство».
18.50 - Премьера НТВ. ''СПАРТАК'' - ''Игра на поле истории''.
19.55 - Час сериала. «Скорая помощь».
21.00 - "Сегодня".
21.35 - Наше кино. Х/ф «Вор».
23.35 - Профессия - репортер.
00.00 - "Сегодня".
00.35 - Тушите свет.
00.45 - Премьера НТВ. Х/ф «Дикий Билл».
02.40 - "Футбольный клуб".

ТНТ

8.00 - «Удивительные животные».
8.30 - Сериал «Инспектор Мартин Бек».
9.30 - «Первые лица».
10.00 - Кукольное шоу «ТелеБом».
10.30 - Мультфильм «Планета монстров».
11.00 - Сериал «Альпийская академия».
11.30 - «Менты-3».
12.40 - «Встреча с..."
13.30 - «Удивительные животные».
14.00 - «Неизвестная Планета».
14.30 - Док.сериал «Истории богатых и знаменитых».
15.00 - «Суперхоккей. Неделя НХЛ».
16.00 - Сериал «Инспектор Мартин Бек».
17.00 - Сериал «Повелитель зверей».
18.00 - Приключения «Пираты».
20.30 - «Встреча с..."
21.30 - Сериал «Скрытой камерой» .
22.05 - «Однажды вечером».
23.10 - «Музыка на ТНТ».
23.25 - «Титаны рестлинга на ТНТ».
00.30 - «Глобальные новости».
00.35 - «Для тех, кому за полночь..."

ТВ-6

12.00 - Триллер «Идеальное преступление».
13.35 - Дорожный патруль.
13.45 - День за днем.
15.25 - Телемагазин.
15.40 - «Шоу Бенни Хилла».
16.15 - «Про любовь».
16.50 - Скандалы недели.
17.50 - «Своя игра».
18.20 - Фильм «Человек из джунглей».
20.00 - Новости .
20.15 - Телемагазин.
20.25 - Фильм «Ах, водевиль, водевиль..."
21.50 - «Краса России 2000».
23.20 - Комедия «Авантюра» .
01.00 - Новости дня.
01.30 - «Вы очевидец».
02.35 - Дорожный патруль .
02.55 - Триллер «Криминальное время».
05.20 - Детектив «Список смертников».
07.00 - Дорожный патруль .

СТС

7.00 - Комедия «Маленькие негодяи».
9.00 - Музыка на СТС.
9.30 - «Клеопатра 2525».
10.00 - Комедия «Мастер на все руки».
10.30 - Кино «Патруль времени».
13.00 - Мультипликационный фильм.
13.30 - Музыка на СТС.
14.00 - Кино «Поезд вне расписания».
16.00 - Мультипликационный фильм.
16.30 - Комедия «Невероятные приключения итальянцев в России».
19.00 - Комедия «Чарльз в ответе».
19.30 - Комедия «Чудеса науки».
20.00 - КВН-2000.
22.00 - Кино «Успеть до полуночи».
00.45 - Уездный город N. ДДТ.
01.45 - Магазин на экране.

(5662) Такси "ГЕРАТ" Дешево! Быстро! Комфортно! ☎ 516-500, 56-46-00 Срочно требуются водители с личными а/м

(4586) Жалюзи ☎ 52-25-75, 52-20-72 Гост. «САЯНЫ», оф. 323

Такси "Старт" тел. 6-82-72. Без ночных надбавок 8-я поездка - бесплатно. МИКРОАВТОБУСЫ Требуются водители с личными а/м Доставка медикаментов по городу. Тел. 6-39-04. (147)

(7017) Здоровая мама - здоровые дети АЭРОБИКА ТРЕНАЖЕРЫ САУНА 22 мрн, роддом, 1 этаж. Тел. 56-28-23.

Такси "Блюз" Тел.: 062, 51-44-43 8-я поездка по городу бесплатно. Требуются водители с личными а/м (5360)

ВТОРНИК, 12 декабря

ДЕНЬ КОНСТИТУЦИИ РОССИЙСКОЙ ФЕДЕРАЦИИ

9.00 - Новости.
9.10 - Премьера Первого канала. Алла Демидова, Василий Лановой в фильме «Незримый путешественник».
11.15 - Смак.
11.35 - Пока все дома.
12.10 - Фильм Александра Митты «Экипаж». 1-я и 2-я серии.
14.45 - Играй, гармонь любимая!
15.15 - Клуб путешественников.
16.00 - Новости (с сурдопереводом).
16.10 - Марина Неелова, Александр Збруев в фильме «Ты у меня одна».
18.05 - «Огни большого города». Телевизионный клуб юмористов. Часть 1-я.
19.00 - Новости (с сурдопереводом).
19.10 - «Огни большого города». Часть 2-я
20.15 - Товарищ Сухов и все, все, все... в фильме «Белое солнце пустыни».
22.00 - Время.
22.35 - Угроза с неба в боевике «Черная акула».
00.30 - «На футболе» с Виктором Гусевым.
01.15 - Приключенческий фильм «Мерседес» уходит от погони».

ТРК - ИРКУТСК

8.00 - Чемпионат России по хоккею с мячом. «Сибскана» (Иркутск) - «Енисей» (Красноярск).

РТР

9.30 - «Жил - был пес». Мультфильм.
9.40 - «Аляска». Фильм для детей.
11.25 - «Доброе утро, страна».
12.05 - «Аншлаг« и Ко.
13.15 - «Городок». Развлекательная программа.
13.45 - «Ностальгия по веку уходящему». Творческий вечер Вячеслава Добрынина.
15.15 - Премьера. Великие гуманисты в проекте Олеси Фокиной «Человек на все времена». Док.фильм «Доктор».
16.00 - «Вести».
16.20 - «Диалоги о животных».
17.20 - «Планета Земля».
18.20 - «Два рояля». Музыкально-развлекательная программа.
19.15 - Сам себе режиссер.
19.50 - Михаил Задорнов. «От путча до Путина».
22.00 - «Вести».
22.20 - Телесериал «Марш Турецкого». Фильм 7-й «Ночные волки».
23.50 - Телесериал «Марш Турецкого». Фильм 8-й «Ошейники для волков».
01.40 - Большой репортаж РТР. «Эпоха радио».
02.05 - 10 лет «Радио России». Юбилейный вечер. Передача из ГАБТа.

НТА ТВ6 МОСКВА

7.00 - «Доброе утро, Ангарск!»
7.05 - «Новости НТА».
7.20 - «Витаминка»». НТА-2000 г.
7.30 - «Вы очевидец» с И. Усачевым.
8.35 - СВ-шоу. «Чай вдвоем».
9.40 - ПРЕМЬЕРА! КТВ-6. Патрик Суэйзи в фильме «Три желания».
12.00 - КТВ-6. Триллер «Криминальное время».
14.05 - «Новости НТА».
14.15 - День за днем.
15.55 - Катастрофы недели.
16.55 - «Шоу Бенни Хилла»
17.45 - Стильное шоу «ФАSОН».
18.10 - КТВ-6. «Таинственный остров».
19.50 - Музыка.
20.00 - Новости.
20.15 - «НТА-презент».
20.40 - «Спектр».
20.55 - «Новости НТА».
21.10 - Дорожный патруль.
21.30 - Музыка.
21.45 - ДИСК-канал.
23.00 - КТВ-6. Детектив «Список смертников».
0.45 - «Новости НТА».
01.00 - Новости дня.
01.30 - СВ-шоу «Чай вдвоем».
02.35 - ПРЕМЬЕРА! КТВ-6. Патрик Суэйзи в фильме «Три желания».
04.50 - Дорожный патруль.
05.05 - ДИСК-канал.

АКТИС

8.05 - Мультсериал «Спиди-гонщик».
8.30 - Мультсериал «Огги и тараканы».
9.00 - Мультсериал «Симпсоны».
9.30 - «Монитор». Новости из Интернета.
9.40 - «Кассандра».
10.40 - Х/ф «Вокруг света за 80 дней», 1 серия.
12.45 - «Телеспецназ».
13.00 - Телемагазин.
13.10 - Х/ф «Три мушкетера».
14.45 - «Военная тайна».
15.15 - «Метро».
15.30 - Телемагазин.
16.15 - «Случайный свидетель».
16.45 - «Полицейский блюз». Телесериал.
17.40 - Мультсериал «Роботы-ниндзя».
18.10 - Мультсериал «Спиди-гонщик".
18.35 - «На гребне волны". Телесериал.
19.30 - «Искренне ваши».
20.00 - «Гресия". Телесериал.
21.00 - «Свое дело".
21.30 - «Обозрение».
22.00 - Мультсериал «Симпсоны».
22.30 - «МЭШ». Комедийный сериал.
23.00 - «Полицейский блюз". Телесериал.
00.10 - Х/ф «Небоскреб» (США).
02.15 - Х/ф «Три мушкетера» (США).

АСТ

ДЕНЬ КОНСТИТУЦИИ РОССИЙСКОЙ ФЕДЕРАЦИИ
11.00 - Программа мультфильмов.
11.40 - Кинематограф XX. Х/ф «Классная команда».
13.15 - «Из жизни животных».
13.30 - «Кинопанорама. Встречи».
14.00 - Д/ф «Этюды о любви».
14.30 - «Счастливого пути!»
14.45 - Фильм-детям. «Про Красную шапочку» 2 серия.
16.00 - «Представляет Большой». «Большой театр России».
16.30 - «Стар старт».
17.00 - «Волшебный микрофон».
17.20 - Мультфильм.
17.45 - «Остров-бабочка». Телесериал.
18.40 - «Вояж из Новосибирска».
19.05 - Праздничный концерт «Единая Россия».
20.00 - Х/ф «Адмирал Нахимов».
21.30 - Д/ф «Красные звезды».
22.30 - «Русская душа». Концерт фольклорных коллективов.
23.00 - «За Садовым кольцом».
23.30 - Информационная программа «Факт».
23.45 - Х/ф «Ищите женщину» 2 серия.
00.55 - Музыкальная мозаика.
01.10 - Документальный фильм «Россия уходящая».

НТВ

9.00 - Наше кино. Х/ф «Котенок».
10.40 - Мультфильм.
11.00 - "Сегодня".
11.45 - Криминал. "Чистосердечное признание".
12.15 - "Футбольный клуб".
13.00 - "Сегодня".
13.25 - Наше кино. Х/ф «Эскадрон гусар летучих».
16.25 - Интересное кино. «Валерий Приемыхов, единственный...»
17.00 - "Сегодня".
17.25 - "В нашу гавань заходили корабли".
18.25 - Сериал «Она написала убийство».
19.25 - "Профессия - репортер".
19.50 - Час сериала. «Скорая помощь».
21.00 - "Сегодня".
21.25 - Премьера НТВ. Х/ф «Юкка».
23.15 - "Профессия - репортер".
23.40 - Тушите свет.
00.00 - "Сегодня".
00.35 - Премьера НТВ. Док.фильм «Вдова революции. История Анны Лариной".
01.35 - Премьера НТВ. Х/ф «Дни жатвы».

ТНТ

8.00 - Мультфильмы.
9.00 - Сериал «Марисоль».
10.00 - Сказка «Жар-Птица».
12.00 - «Из жизни женщины».
12.30 - Сериал «Диагноз: убийство».
13.30 - Комедия «Быть влюбленным».
15.30 - Мультфильмы.
16.00 - Сериал «Инспектор Мартин Бек».
17.00 - Сериал «Повелитель зверей».
18.00 - Боевик «Свободная страна».
20.30 - Концерт Валерия Леонтьева.
21.30 Драма «Мерилин, любовь моя».
23.35 - «Музыка на ТНТ».
23.50 - «Страсти по Соловьеву».
00.30 - «Глобальные новости».

ТВ-6

12.00 - Триллер «Криминальное время».
14.05 - Дорожный патруль .
14.15 - День за днем.
15.55 - Катастрофы недели.
16.55 - «Шоу Бенни Хилла».
17.50 - Телемагазин.
18.10 - «Таинственный остров».
19.50 - Телемагазин.
20.00 - Новости .
20.15 - Фильм «31 июня».
22.45 - Диск-канал.
23.55 - «БИС».
00.30 - «ПЕТЕРС поп-шоу» .
01.00 - Новости дня.
01.30 - «СВ-шоу».
02.35 - Фильм «Три желания» .
04.50 - Дорожный патруль .
05.05 - Диск-канал.
05.45 - «Год медуз».

СТС

7.00 - Мультфильмы.
9.00 - Музыка на СТС.
9.30 - Кино «Успеть до полуночи».
12.15 - «Скотный двор» Мультипликационный фильм.
14.00 - Кино «Тень, или Может быть, все обойдется».
17.00 - «Первое свидание».
17.30 - «Молодожены».
18.00 - Музыка на СТС.
18.30 - «Земля до начала времен» Мультипликационный фильм.
20.00 - КВН-2000.
22.00 - Кино «Орлы юриспруденции».
00.30 - Уездный город N. ДДТ.
01.30 - Магазин на экране.

СРЕДА, 13 декабря

ОРТ

7.00 - Телеканал «Доброе утро».
10.00 - Новости.
10.20 - «Вавилонская башня». Сериал.
11.20 - Что? Где? Когда? 25 лет в эфире.
12.35 - «Героиновая война». Спецрепортаж.
13.00 - Новости.
13.15 - Телеканал «Добрый день».
14.10 - Детективы братьев Вайнеров. «Гонки по вертикали». 1-я серия.
15.30 - Программа «Вместе».
16.00 - Новости.
16.20 - Мультсериал «Все псы попадают в рай».
16.45 - Зов джунглей.
17.15 - ...До шестнадцати и старше.
17.55 - «Вавилонская башня». Сериал.
19.00 - Новости (с сурдопереводом).
19.25 - Сериал «Все путешествия команды Кусто», «Мятежный танкер».
20.00 - Человек и закон.
20.40 - Премьера многосерийного фильма «Граница. Таежный роман».
21.45 - Спокойной ночи, малыши!
22.00 - Время.
22.40 - Леонид Куравлев, Евгений Леонов в фильме «Афоня».
00.25 - «Женщины в разведке: Жена для резидента».
01.00 - Новости.
01.25 - Детективный сериал «Майк Хаммер: «Кто подставил малыша Билли», «Маленькая мисс Убийство».

ТРК-ИРКУТСК

7.00 - «Новый день».

РТР

8.00 - «Вести».
8.30 - «Доброе утро, Россия».
9.00 - «Вести».
9.30 - «Бюро вопросов, бюро ответов».
9.50 - «Черным по белому».
10.00 - «Вести».
10.40 - «Доброе утро, Россия».
11.00 - «Вести»
11.20 - «Доброе утро, Россия».
11.35 - «Телепузики». Программа для детей.
12.00 - «Мануэла».
13.00 - «Вести».
13.30 - «Санта-Барбара». Телесериал.
14.30 - Дневной экран. «Что хочет женщина». Ток - шоу с Кларой Новиковой и Еленой Яковлевой. «Страшная правда о мужчинах».

ТРК - ИРКУТСК

15.00 - «Монголия. Полный привод». Передача 1-я.
15.15 - «Сибирский сад».
15.35 - «Домашний доктор».

РТР

16.00 - «Вести».
16.30 - Телесериал «В зеркале Венеры».
17.25 - «Богатые и знаменитые». Телесериал.

ТРК-ИРКУТСК

18.25 - «Перед выбором».
18.30 - «Наша среда». Экологическая программа.
18.40 - «Регион 38».

РТР

19.00 - «Вести».

ТРК-ИРКУТСК

19.30 - «НКВД». Ток - шоу в прямом эфире.
20.15 - «Советы от «Авиценны».
20.30 - «Курьер».
20.50 - Прогноз на завтра.

РТР

21.00 - «История любви». Телесериал.
22.00 - «Вести».

ТРК-ИРКУТСК

22.30 - «Курьер»

РТР

22.50 - «Джентльмен - шоу».
23.25 - «Аншлаг» и Ко.
00.30 - Архивные тайны. «Операция Миф. Тайна смерти Гитлера».
01.00 - «Вести».
01.30 - «Мир сегодня».
01.40 - Телесериал «Профиль убийцы».
02.40 - Мужчина и женщина. Вера Миллионщикова.

НТА ТВ6 МОСКВА

7.00 - «Доброе утро, Ангарск!»
7.05 - «Новости НТА».
7.20 - Юмористическая программа «БИС».
7.50 - ДИСК-канал.
8.35 - «Новости НТА».
8.50 - ПЕТЕРС поп-шоу.
9.20 - Ток-шоу «Я САМА» . «Римские каникулы».
10.20 - Сериал «Первая волна».
11.30 - День за днем.
11.45 - «Новости НТА».
12.00 - День за днем.
14.00 - Новости.
14.10 - КТВ-6. Игорь Шавлак в боевике «Отражение».
16.05 - Мультфильм «Царевна- лягушка».
16.50 - ТЕЛЕМАГАЗИН «Спасибо за покупку!»
17.00 - Вкусная передача «Пальчики оближешь».
17.30 - «Х- ФАКТОР».
18.00 - Юмористическая программа «БИС».
18.30 - ПЕТЕРС поп-шоу
19.00 - Сериал «Тропиканка».
20.00 - Новости.
20.15 - «НТА-презент»
20.45 - Анонс газеты ««Время».
20.50 - «Новости НТА».
21.05 - «УВД Ангарска сообщает»
21.15 - МУП «Недвижимость Ангарска» представляет муниципальную программу «Жилье в кредит».
21.30 - «Отдохнем».
21.40 - Музыка.
21.55 - ДИСК-канал.
23.05 - КТВ-6. «Год медуз».
01.00 - Новости НТА».
01.30 - Ток-шоу «Я САМА». «Римские каникулы».
02.30 - Сериал «Первая волна».
03.35 - Дорожный патруль.
03.50 - Новости.
04.10 - Сериал «Алло, алло!»
04.40 - «Аллё, народ!»
05.00 - ДИСК-канал.
05.35 - Дорожный патруль.

АКТИС

8.05 -Мультсериал «Спиди-гонщик».
8.30 - Мультсериал «Огги и тараканы».
9.00 - Мультсериал «Симпсоны».
9.30 - «Монитор".
9.40 - «Кассандра". Телесериал.
10.40 - Х/ф «Вокруг света за 80 дней», 2 серия .
12.30 - Новости.
12.45 - «Телеспецназ".
13.00 - Телемагазин.
13.10 - Х/ф «Вива, Сапата!»
15.30 - Новости.
15.45 - Телемагазин.
16.15 - «Случайный свидетель».
16.45 - «Полицейский блюз". Телесериал.
17.40 - Мультсериал «Роботы-ниндзя».
18.10 - Мультсериал «Спиди-гонщик».
18.35 - «На гребне волны". Телесериал.
19.30 - «Искренне ваши».
20.00 - «Гресия". Телесериал
21.00 - «Местное время».
21.15 - «УВД Ангарска сообщает...»
21.30 - «Обозрение». Информационный канал .
22.00 - Мультсериал «Симпсоны».
22.30 - «МЭШ». Комедийный сериал.
23.00 - «Загадочный мир". Телесериал.
00.05 - Х/ф «Мишени».
02.15 - Новости .
02.30 - Х/ф «Вива, Сапата!»

АСТ

11.00 - Программа мультфильмов.
11.30 - Информационная программа «Факт».
11.45 - «Сокровища мировой культуры».
12.00 - «Ветер в спину». Телесериал.
12.45 - Музыкальная мозаика.
12.55 - Д/ф «Глобальный прессинг«.
13.55 - «Ядовитые существа».
Профилактика на телеканале «Прометей - АСТ» с 14.00 до 23.00
23.00 - Алло, Россия!
23.30 - Информационная программа «Факт».
23.45 - «Постфактум».
00.00 - «Милостью божьей». Телесериал.
00.45 - Д/ф «Глобальный прессинг«.
01.45 - «Сокровища мировой культуры».

НТВ

8.00 - "Сегодня".
8.40 - Впрок.
8.50 - Карданный вал.
9.00 - "Сегодня".
9.20 - Мультфильм.
9.35 - Большие деньги.
9.45 - Сериал «Она написала убийство».
10.45 - "Фитиль".
11.00 - "Сегодня".
11.20 - Сериал «Скорая помощь».
12.10 - Сериал «Любовь и тайны Сансет-Бич».
13.00 - "Сегодня".
13.20 - Наше кино. Х/ф "Предлагаю руку и сердце".
15.00 - "Сегодня".
15.25 - "Среда".
15.50 - "Большие деньги".
16.00 - Док.фильм «Вдова революции. История Анны Лариной».
17.00 - "Сегодня".
17.25 - "Путешествия натуралиста".
17.55 - "Сумерки".
18.30 - "Карданный вал".
18.40 - "Впрок".
18.55 - Сериал "Страсть".
19.50 - Час сериала. «Скорая помощь».
21.00 - "Сегодня".
21.30 - Наше кино. Х/ф «С любимыми не расставайтесь».
23.00 - "Рублевая зона".
23.25 - "Криминал".
23.40 - Тушите свет.
00.00 - "Сегодня".
00.45 - "Герой дня".
01.10 - "Антропология".

ТНТ

7.00 - Мультсериал «Воины мифов - хранители легенд».
7.30 - Сериал «Приключения швейцарской семьи Робинсон».
8.00 - Сериал «Сан-Тропе»-2.
9.00 - Сериал «Марисоль».
10.00 - «Из жизни женщины».
10.30 - Сериал «Диагноз: убийство».
11.25 - «Магазин на диване».
11.35 - Фильм «Ко мне, Мухтар!"
13.30 - «Телемагазин».
14.30 - Сериал «Сан-Тропе»-2.
15.30 - Мультсериал «Воины мифов - хранители легенд».
16.00 - Сериал «Приключения швейцарской семьи Робинсон».
16.30 - Сериал «Власть желания».
17.30 - Док. сериал « Верите ли вы в это?"
18.00 - Комедия «Все любят Рэймонда-3».
19.00 - «Очевидец-3».
19.25 - «Глобальные новости».
19.30 - Сериал «Солдат удачи Лтд.».
20.30 - «Телекоктейль на троих».
21.00 - Сериал «Дерзкие и красивые».
21.30 - Комедия «Призрак Голливуда».
23.40 - «Музыка на ТНТ».
23.55 - Ток-шоу «Страсти по Соловьеву».
00.35 - Сериал «Такая разная Трейси».
01.15 - «Глобальные новости».

ТВ-6

11.30 - День за днем.
11.45 - Дорожный патруль .
12.00 - День за днем.
14.00 - Новости.
14.10 - Боевик «Отражение».
16.05 - Мультфильм «Царевна- лягушка».
16.50 - Телемагазин.
17.00 - «Пальчики оближешь».
17.30 - «Х - Фактор».
18.00 - День за днем.
19.30 - «Петерс поп-шоу» .
20.00 - Новости .
20.15 - Телемагазин.
20.30 - Сериал «Тропиканка».
21.30 - «Отдохнем».
21.40 - Телемагазин.
21.55 - Диск-канал.
23.05 - Сериал «Женаты... С детьми..."
23.40 - Дорожный патруль.
23.55 - «Наши любимые животные».
00.30 - «Петерс поп-шоу».
01.00 - Новости дня.
01.30 - Ток-шоу «Я сама».
02.30 - Сериал «Первая волна».
03.35 - Дорожный патруль.
03.50 - Новости.
04.10 - Сериал «Алло, алло!"
04.40 - «Аллё, народ!"
05.00 - Диск-канал.
05.35 - Дорожный патруль .

СТС

7.00 - Мультипликационный фильм.
7.30 - «Приключения Вуди и его друзей».
8.00 - «Беверли Хилз 90210».
9.00 - Музыка на СТС.
9.30 - «Путешествия в параллельные миры».
10.30 - Магия моды.
11.30 - «Отступник».
12.30 - Стильные штучки.
13.00 - Комедия «Чарльз в ответе».
13.30 - Музыка на СТС.
14.00 - «Северная сторона».
15.00 - «Приключения Вуди и его друзей».
15.30 - «Тасманский дьявол».
16.00 - «Битлджус».
16.30 - «Зорро».
17.00 - «Рыцарь дорог«.
18.00 - «Частный детектив Магнум».
19.00 - Комедия «Чарльз в ответе».
19.30 - Комедия «Чудеса науки».
20.00 - «Беверли Хилз 90210».
21.00 - Кино «Школа стюардесс».
23.30 - «Игроки».
00.30 - Комедия «Как в кино».
01.00 - Магазин на экране.

ЖИХ@РЬ компьютерные фильмы

Компьютеры P-II, P-III, AMD, Cyrix от 298 у.е.
Мониторы от 148 у.е.
Принтеры от 91 у.е.

№5747
1С:Предприятие, 1С:Зарплата, 1С:Бухгалтерия от 70 у.е.
КонсультантПлюс от 1016 руб.

7 мк-рн (Институт "Горпроект") Тел. 56-40-61, факс: 56-41-03
gihar@irmail.ru
http://gihar.narod.ru

Гарантия качества
Замер и установка Тел. 9-19-53
(5281)
ЖАЛЮЗИ
Горизонтальные, вертикальные и защитные, любой размер и цвет
278 кв-л, д.2, 2 этаж

ЧЕТВЕРГ, 14 декабря

ОРТ

7.00 - Телеканал «Доброе утро».
10.00 - Новости.
10.20 - «Вавилонская башня». Сериал.
11.25 - Многосерийный фильм «Граница. Таежный роман».
12.25 - Сериал «Все путешествия команды Кусто». «Мятежный танкер».
13.00 - Новости.
13.15 - Телеканал «Добрый день».
14.05 - Детективы братьев Вайнеров. «Гонки по вертикали». 2-я серия.
15.30 - Программа «Вместе».
16.00 - Новости.
16.20 - Мультсериал «Все псы попадают в рай».
16.45 - Программа «100%».
17.15 - ...До шестнадцати и старше.
17.55 - «Вавилонская башня». Сериал.
19.00 - Новости (с сурдопереводом).
19.15 - Сериал «Все путешествия команды Кусто» . «Поющий кит».
19.45 - Здесь и сейчас.
19.55 - А.Гордон и В.Соловьев в программе «Процесс».
20.40 - Многосерийный фильм «Граница. Таежный роман».
21.45 - Спокойной ночи, малыши!
22.00 - Время. Информационный канал.
22.50 - Жан Поль Бельмондо в фильме Клода Лелуша «Баловень судьбы».
01.15 - Французское кино в программе Сергея Шолохова «Тихий дом»:
01.50 - Новости.
02.15 - Детективный сериал «Майк Хаммер: Провал в памяти».

ТРК-ИРКУТСК

7.00 - «Новый день».
7.50 - «Курьер».

РТР

8.00 - «Вести».
8.30 - «Доброе утро, Россия».

ТРК-ИРКУТСК

8.50 - «Курьер».

РТР

9.00 - «Вести».
9.30 - «Бюро вопросов, бюро ответов».
9.50 - «Черным по белому».
10.00 - «Вести».
10.40 - «Доброе утро, Россия».
11.00 - «Вести».
11.20 - «Дежурная часть»
11.35 - «Телепузики». Программа для детей.
12.00 - «Мануэла».
13.00 - «Вести».
13.30 - «Санта-Барбара». Телесериал.
14.30 - Дневной экран. «Что хочет женщина». Ток - шоу с Кларой Новиковой и Еленой Яковлевой. «Настоящая женщина хочет подчиняться».

ТРК-ИРКУТСК

15.00 - «Друзья - II». Комедийный телесериал.
15.35 - «Монголия. Полный привод». Передача 2-я.

РТР

16.00 - «Вести».
16.30 - Телесериал «В зеркале Венеры».
17.25 - «Богатые и знаменитые». Телесериал.

ТРК-ИРКУТСК

18.25 - «Перед выбором».
18.30 - «Где - то есть город...». Телеочерк о директоре НИИ прикладной физики ИГУ Ю.В.Парфенове.

РТР

19.00 - «Вести».

ТРК-ИРКУТСК

19.30 - «В лучших традициях». Усольскому ОАО «Молоко» - 50 лет.
19.45 - «СУАЛ - взгляд в третье тысячелетие». «Трудные версты к Тиману».
20.05 - «Деловой Иркутск».
20.30 - «Курьер».
20.50 - Прогноз на завтра.

РТР

21.00 - «История любви». Телесериал.
22.00 - «Вести».

ТРК-ИРКУТСК

22.30 - «Курьер».

РТР

22.50 - Вечерний сеанс. Боевик «Мужская компания».
00.30 - Большой репортаж РТР. «Наш новый дом - Чернобыль».
01.00 - «Вести».
01.30 - «Мир сегодня».
01.40 - Телесериал «Профиль убийцы».
02.40 - «И дольше века...». Документально - публицистическая программа Владимира Молчанова. Имельда Маркос.
03.20 - «Дежурная часть».
03.30 - Горячая десятка.

НТА ТВ6 МОСКВА

7.00 - «Доброе утро, Ангарск!»
7.05 - Анонс газеты «Время».
7.10 - «Новости НТА».
7.25 - «УВД Ангарска сообщает»
7.40 - Юмористическая программа «Наши любимые животные».
8.15 - ПЕТЕРС поп-шоу.
8.45 - Юмористический сериал «И снова 33 квадратных метра" "Репетитор», «Береги автомобиля».
9.55 - Сериал «Первая волна».
11.00 - День за днем.
11.45 - «УВД Ангарска сообщает!»
12.00 - День за днем.
14.00 - «Новости НТА».
14.10 - КТВ-6. Приключенческий фильм «Террористы».
16.00 - Сериал «Первая волна».
17.00 - «УВД Ангарска сообщает...»
17.15 - Музыка.
17.30 - Юмористическая программа «БИС».
18.00 - Юмористический сериал «И снова 33 квадратных метра». «Репетитор», «Береги автомобиля».
19.00 - Сериал «Тропиканка».
20.00 - Новости.
20.15 - «НТА-презент».
20.35 - «Народный контроль». НТА-2000 г.
20.45 - «Служба 01».
20.55 - «Новости НТА».
21.10 - Дорожный патруль.
21.25 - Юмористическая программа «Наши любимые животные».
21.55 - ДИСК-канал.
23.05 - КТВ-6. Патрик Суэйзи в фильме «Три желания».
01.00 - «Новости НТА».
01.30 - Юмористический сериал «И снова 33 квадратных метра». «Репетитор», «Береги автомобиля».
02.40 - Сериал «Первая волна».
03.40 - Дорожный патруль.
04.00 - Новости.
04.20 - Сериал. «Алло, алло!»
04.50 - «Аллё, народ!»
05.10 - ДИСК-канал.

АКТИС

8.05 -Мультсериал «Спиди-гонщик».
8.30 - Мультсериал «Огги и тараканы».
9.00 - Мультсериал «Симпсоны».
9.30 - «Местное время».
9.40 - «Кассандра". Телесериал.
10.40 - Х/ф «Вокруг света за 80 дней», 3 серия.
12.30 - Новости.
12.45 - «Телеспецназ".
13.00 - Телемагазин.
13.10 - Х/ф «Вниз по закону».
15.30 - Новости.
15.45 - «Местное время».
16.00 - «УВД Ангарска сообщает...»
16.15 - «Случайный свидетель».
16.45 - «Загадочный мир". Телесериал.
17.40 - Мультсериал «Роботы-ниндзя».
18.10 - Мультсериал «Спиди-гонщик».
18.35 - «На гребне волны". Телесериал.
19.30 - «Искренне ваши».
20.00 - «Гресия". Телесериал.
21.00 - «Местное время».
21.15 - «В темя».
21.25 - «Свое дело».
21.30 - «Вездеход".
22.00 - Мультсериал «Симпсоны».
22.30 - «МЭШ». Комедийный сериал.
23.00 - «Загадочный мир". Телесериал.
00.05 - Х/ф «Два злобных взгляда».
02.30 - Новости .
02.45 - Х/ф «Вниз по закону».

АСТ

11.00 - Программа мультфильмов.
11.30 - Информационная программа «Факт».
11.45 - «Сокровища мировой культуры».
12.00 - «Ветер в спину». Телесериал.
12.50 - Документальный фильм «Еще не все потеряно».
13.55 - «Ядовитые существа». «Поцелуй змеи».
14.00 - «Машина превращений». Телесериал.
14.30 - Информационная программа «Факт».
14.45 - «Регион представляет».
15.15 - «Чудесные уроки». «Урок рисования».
15.35 - «Страсти». Телесериал.
16.35 - «Человек и море». Сериал.
17.00 - «Молодые дарования». «Русский музыкальный салон».
17.35 - «Остров - бабочка». Телесериал.
18.35 - Документальный сериал «Красные звезды».
19.35 - «Люди и горы». Сериал.
20.00 - «Машина превращений». Телесериал.
20.35 - «Чудесные уроки». «Урок рисования».
20.50 - Х/ф «Не стреляйте в белых лебедей» 1 серия.
22.15 - «Голова на плечах». Молодежная программа.
22.35 - Научно-популярный сериал «Загадочный мир Артура Кларка» (Англия).
23.00 - «Страна моя».
23.30 - Информационная программа «Факт».
23.45 - «Постфактум».
00.00 - «Галерея знаменитостей». «Боб Хоуп».
00.05 - «Милостью божьей». Телесериал.
00.55 - Д/ф «Еще не все потеряно».

НТВ

8.00 - "Сегодня".
8.40 - Впрок.
8.50 - Карданный вал.
9.00 - "Сегодня".
9.20 - Криминал.
9.35 - Большие деньги.
9.45 - "Совершенно секретно. Информация к размышлению".
10.40 - "Фитиль".
11.00 - "Сегодня".
11.20 - Сериал «Скорая помощь».
12.10 - Сериал «Любовь и тайны Сансет-Бич».
13.00 - "Сегодня".
13.25 - "В нашу гавань заходили корабли".
14.15 - Дог-шоу "Я и моя собака".
14.45 - Мультфильм.
15.00 - "Сегодня".
15.20 - "Служба спасения".
15.50 - "Большие деньги".
16.00 -"Старый телевизор".
17.00 - "Сегодня".
17.25 - "Без рецепта".
17.55 - "Сумерки".
18.25 - "Карданный вал".
18.35 - "Впрок".
18.50 - "Криминал".
19.05 - Сериал "Страсть".
19.55 - Час сериала. «Скорая помощь».
21.00 - "Сегодня".
21.30 - Премьера НТВ. «Похищение огня».
23.10 - "Профессия - репортер".
23.25 - "Криминал".
23.40 - Тушите свет.
00.00 - "Сегодня".
00.45 - "Герой дня".
01.10 - "Антропология".

ТНТ

7.00 - Мультсериал «Воины мифов - хранители легенд».
7.30 - Сериал «Приключения швейцарской семьи Робинсон».
8.00 - Сериал «Сан-Тропе»-2.
9.00 - Сериал «Марисоль».
10.00 - «Из жизни женщины».
10.30 - Сериал «Диагноз: убийство».
11.25 - «Магазин на диване».
11.35 - Фильм «Призрак Голливуда».
13.30 - «Телемагазин».
14.30 - Сериал «Сан-Тропе»-2.
15.30 - Мультсериал «Воины мифов - хранители легенд».
16.00 - Сериал «Приключения швейцарской семьи Робинсон».
16.30 - Сериал «Власть желания».
17.30 - Док. сериал «Верите ли вы в это?"
18.00 - Комедия «Все любят Рэймонда-3».
18.30 - «Из жизни женщины».
19.00 - «Очевидец-3».
19.25 - «Глобальные новости».
19.30 - Сериал «Солдат удачи Лтд.».
20.30 - «Ворованный воздух».
21.00 - «Сериал «Дерзкие и красивые».
21.30 - Фантастика «Подопытный».
23.30 - «Музыка на ТНТ».
23.45 - «Страсти по Соловьеву».
00.25 - Сериал « Такая разная Трейси».
01.05 - «Глобальные новости».

ТВ-6

11.00 - День за днем.
11.45 - Дорожный патруль .
12.00 - День за днем.
14.00 - Новости.
14.10 - Фильм «Террористы».
16.00 - Сериал «Первая волна».
17.00 - Док. фильм «Северный рай».
17.30 - «БИС».
18.00 - День за днем.
19.30 - «Петерс поп-шоу».
20.00 - Новости.
20.15 - Телемагазин.
20.30 - Сериал «Тропиканка».
21.30 - «Отдохнем».
21.40 - «Григорий Грабовой. Формула здоровья».
21.45 - Телемагазин.
21.55 - Диск-канал .
23.05 - Сериал «Женаты... С детьми..."
23.40 - Дорожный патруль.
23.55 - Стильное шоу «ФАSОН».
00.30 - «Петерс поп-шоу» .
01.00 - Новости дня.
01.30 - Сериал «И снова 33 квадратных метра».
02.40 - Сериал «Первая волна».
03.40 - Дорожный патруль.
04.00 - Новости.
04.20 - Сериал «Алло, алло!"
04.50 - «Аллё, народ!"
05.10 - Диск-канал.
05.45 - Фильм «Маэстро вор».
07.15 - Дорожный патруль.

СТС

7.00 - Мультфильмы.
7.30 - «Приключения Вуди и его друзей».
8.00 - «Беверли Хилз 90210» для молодежи.
9.00 - Музыка на СТС.
9.30 - «Путешествия в параллельные миры».
10.30 - Кино «Школа стюардесс».
13.00 - Комедия «Чарльз в ответе».
13.30 - Музыка на СТС.
14.00 - «Северная сторона».
15.00 - «Приключения Вуди и его друзей».
15.30 - «Тасмания».
16.00 - «Битлджус».
16.30 - «Зорро».
17.00 - «Рыцарь дорог«.
18.00 - «Частный детектив Магнум».
19.00 - Комедия «Чарльз в ответе».
19.30 - Комедия «Чудеса науки».
20.00 - «Беверли Хилз 90210» для молодежи.
21.00 - Кино «Блюз бессонных ночей».
00.00 - «Мировой реслинг«.
01.00 - Магазин на экране.

Выиграй лето посреди зимы

вместе с "Северной Короной"!

северная корона



"Северная Корона" проводит ЛОТЕРЕЮ среди абонентов, подключившихся в период с 25 ноября 2000 года по 31 января 2001 года

ГЛАВНЫЙ ПРИЗ – экзотическое путешествие для двоих,

а также романтические ужины в ресторане "Старый век"

Розыгрыш лотереи состоится 10 февраля 2001 года в центральном офисе "Северной Короны"

Результаты розыгрыша будут опубликованы в газетах "СМ-Номер один" и "Что почем"

Тел. 515-004

Лицензия № 4877 Минсвязи РФ (6951)

САЛОН ВИДЕОТЕХНИКИ

Гарантия на все товары

Большой спектр товаров фирмы

PANASONIC:

телевизоры	от 3880 руб.
видеомагнитофоны	от 3380 руб.
видеоплейеры	от 2160 руб.
муз. центры	от 2700 руб.
телефоны	от 265 руб.
радиотелефоны	от 1480 руб.



Техника фирм Samsung, Orion, JVC, LG.

Мы ждем вас без выходных:
к/т "Победа", с 10 до 20 ч., тел. 52-70-23;
маг. "Золотой улей", пр.К.Маркса,23, т. 52-62-29.

Бесплатная доставка (7156)

ДЕМЕТРА®

НОВЫЙ ГОД НАЧИНАЕТСЯ СЕГОДНЯ

10% скидка на торговое оборудование

(6882)

ИРКУТСК 258-235, АНГАРСК 522-575

ООО «Гелос»

- Кассовые аппараты
- Весовое оборудование
- Расходные материалы
- Ремонт и обслуживание

Снижение цен на популярные модели.

Адреса: 17 мрн, д.12а ("Трапеза").
Тел.: 55-26-85, 51-56-96.
73 кв-л, к/т «Пионер»,
тел. 53-28-20. (7257)

ПРЕДПРИЯТИЕ АЗСА

изготовит для вас и установит:

двери металлические, решетки на окна, лоджии и балконы, ворота гаражные различного исполнения, каркасы теплиц под пленку

Тел.: 98-86-96, 98-80-60. (7170)

Самые красивые Дед Мороз и Снегурочка

Тел. 6-57-18. (6924)

ПЯТНИЦА, 15 декабря

ОРТ

7.00 - Телеканал «Доброе утро».
10.00 - Новости.
10.20 - «Вавилонская башня». Сериал.
11.25 - Многосерийный фильм «Граница. Таежный роман».
12.25 - Сериал «Все путешествия команды Кусто». «Поющий кит».
13.00 - Новости.
13.15 - Телеканал «Добрый день».
14.05 - Детективы братьев Вайнеров. «Гонки по вертикали». 3-я серия.
15.30 - Программа «Вместе».
16.00 - Новости.
16.20 - Страна чудес. Чингачгук и все, все, все... в фильме «Приключения на берегах Онтарио».
17.55 - «Вавилонская башня». Сериал.
19.00 - Новости (с сурдопереводом).
19.15 - «С легким паром!» В гостях у Михаила Евдокимова.
19.50 - Здесь и сейчас.
20.00 - Документальный детектив. «Операция «Русский Джокер». Дело 1978 года».
20.40 - Поле чудес.
21.45 - Спокойной ночи, малыши!
22.00 - Время. Информационный канал.
22.55 - Детективный сериал «Черная комната: Моцарт и Салье».
23.20 - «Рождение сверхновой». Первый концерт Алсу.
00.20 - Анатолий Кузнецов и Лев Борисов в авантюрном фильме «Русская рулетка».
01.55 - Новости.
02.20 - Ночной кинозал. Убрать свидетеля в триллере «Под прицелом».

ТРК-ИРКУТСК

7.00 - «Новый день».
7.50 - «Курьер».

РТР

8.00 - «Вести».
8.30 - «Доброе утро, Россия».

ТРК-ИРКУТСК

8.50 - «Курьер».

РТР

9.00 - «Вести».
9.30 - «Бюро вопросов, бюро ответов».
9.50 - «Черным по белому».
10.00 - «Вести».
10.30 - «Тысяча и один день».
10.40 - «Доброе утро, Россия».
11.00 - «Вести».
11.20 - «Дежурная часть»
11.35 - «Телепузики». Программа для детей.
12.00 - «Мануэла».
13.00 - «Вести».
13.30 - «Санта-Барбара». Телесериал.
14.30 - Дневной экран. «Что хочет женщина». Ток-шоу с Кларой Новиковой и Еленой Яковлевой. «Рожать детей не престижно».

ТРК-ИРКУТСК

15.00 - Чемпионат России по хоккею с мячом «Сибскана» (Иркутск) - «Саяны» (Абакан).
15.45 - «Монголия. Полный привод». Передача 3-я.

РТР

16.00 - «Вести».
16.30 - Телесериал «В зеркале Венеры».
17.25 - «Богатые и знаменитые». Телесериал.

ТРК-ИРКУТСК

18.25 - «Перед выбором».
18.30 - «ИрИИТу - четверть века!» Репортаж с празднования.
18.50 - «Итоги навигации». ЗАО «Верхнеленское речное пароходство».

РТР

19.00 - «Вести».

ТРК-ИРКУТСК

19.30 - «Истоки большой энергетики». К 45-летию Иркутского энергетического колледжа. Передача 1-я.
19.40 - «С верой в будущее...». Усть-Ордынский Бурятский автономный округ.
19.50 - «Иркутское время».
20.30 - «Курьер».
20.50 - Прогноз на завтра.

РТР

21.00 - «История любви». Телесериал.
22.00 - «Вести».

ТРК-ИРКУТСК

22.30 - «Курьер».

РТР

22.50 - Праздничный концерт к 10-летию налоговой службы РФ.
01.00 - «Вести».
01.30 - «Мир сегодня».
01.40 - «В пятницу вечером».
02.40 - Детектив «Неожиданный ад».
04.25 - «Дежурная часть».

НТА ТВ6 МОСКВА

7.00 - «Доброе утро, Ангарск!»
7.05 - «Народный контроль». НТА-2000 г.
7.15 - «Новости НТА».
7.30 - Стильное шоу «ФАSОН».
8.00 - ДИСК-канал.
8.30 - «Народный контроль». НТА-2000 г.
8.45 - «Новости НТА»
9.00 - КТВ-6. Триллер «Идеальные убийцы».
11.00 - День за днем.
11.45 - «Новости НТА»
12.00 - День за днем.
14.00 - Новости.
14.10 - КТВ-6. А. Збруев в фильме «Маэстро вор».
15.40 - Телемагазин «Спасибо за покупку!»
16.00 - Сериал «Первая волна».
17.00 - «Мое кино» с Виктором Мережко».
17.30 - «Без вопросов».
18.00 - Ток-шоу «Я САМА» «Римские каникулы».
19.00 - Сериал «Тропиканка».
20.00 - Новости.
20.15 - «НТА-презент».
20.30 - «Доска почета». НТА-2000 г.
20.50 - «Новости НТА».
21.05 - Дорожный патруль.
21.30 - «Отдохнем»
21.40 - Телемагазин «Спасибо за покупку!»
21.50 - ДИСК-канал.
23.00 - КТВ-6. А. Збруев в фильме «Маэстро вор».
00.40 - «Новости НТА»
01.00 - Новости дня.
01.30 - КТВ-6. Триллер «Идеальные убийцы».
03.25 - Новости.
03.45 - Дорожный патруль.
04.00 - КТВ-6. Тереза Рассел, Алек Болдуин в детективе «Сделка состоялась».
05.45 - ДИСК-канал.

АКТИС

8.05 - Мультсериал «Спиди-гонщик».
8.30 - Мультсериал «Огги и тараканы».
9.00 - Мультсериал «Симпсоны».
9.30 - «Местное время».
9.40 - «Кассандра". Телесериал.
10.40 - Х/ф «Прощай, Толедо».
12.30 - Новости.
12.45 - «Телеспецназ".
13.00 - Телемагазин.
13.10 - Х/ф «Приключения Бенджамина Блэйка».
15.30 - Новости.
15.45 - «Местное время».
16.15 - «Случайный свидетель».
16.45 - «Загадочный мир". Телесериал.
17.40 - Мультсериал «Роботы-ниндзя».
18.10 - Мультсериал «Спиди-гонщик».
18.35 - «На гребне волны". Телесериал.
19.30 - «Искренне ваши».
20.00 - «Гресия". Телесериал.
21.00 - «Местное время».
21.15 - МУП «Недвижимость Ангарска» представляет: муниципальная программа «Жилье в кредит».
21.30 - «Обозрение». Информационный канал .
22.00 - Мультсериал «Симпсоны».
22.30 - «МЭШ». Комедийный сериал.
23.00 - «Черная комната".
23.35 - Х/ф «Любимая женщина механика Гаврилова».
01.15 - Новости .
01.30 - Х/ф «Приключения Бенджамина Блэйка».
03.25 - Ночной музыкальный канал.

АСТ

11.00 - Программа мультфильмов.
11.30 - Информационная программа «Факт».
11.45 - «Сокровища мировой культуры».
12.00 - «Ветер в спину». Телесериал.
12.45 - Музыкальная мозаика.
13.05 - Документальный фильм «Россия уходящая».
13.55 - «Ядовитые существа». «Вторжение чужих».
14.00 - «Машина превращений». Телесериал.
14.30 - Информационная программа «Факт».
14.45 - «Регион представляет».
15.10 - «Чудесные уроки». «Театр кукол».
15.35 - «Страсти». Телесериал.
16.35 - «Человек и море». Сериал.
17.00 - Молодежный сериал «Очаровательные негодники».
17.35 - «Остров - бабочка». Телесериал.
18.35 - «Документальный экран».
19.35 - «Люди и горы». Сериал.
20.00 - «Машина превращений». Телесериал.
20.35 - «Чудесные уроки». «Театр кукол».
20.50 - Х/ф «Не стреляйте в белых лебедей» 2 серия.
22.05 - Музыкальная мозаика.
22.15 - «Голова на плечах». Молодежная программа.
22.35 - Научно-популярный сериал «Загадочный мир Артура Кларка» (Англия)
23.00 - Ток-шоу «Наобум». Принимает участие Валентина Леонтьева.
23.30 - Информационная программа «Факт».
23.45 - «Постфактум».
00.00 - «Галерея знаменитостей». «Диана».
00.05 - «Милостью божьей». Телесериал.
00.55 - Документальный фильм «Россия уходящая».
01.45 - «Сокровища мировой культуры».

НТВ

8.00 - "Сегодня".
8.40 - Впрок.
8.50 - Карданный вал.
9.00 - "Сегодня".
9.20 - Криминал.
9.35 - Большие деньги.
9.45 - "Независимое расследование".
10.45 - "Фитиль".
11.00 - "Сегодня".
11.20 - Сериал «Скорая помощь».
12.10 - Сериал «Любовь и тайны Сансет-Бич».
13.00 - "Сегодня".
13.20 - Док.фильм «Похищение огня».
15.00 - "Сегодня".
15.20 - "Один день".
15.50 - "Большие деньги".
16.00 - "Старый телевизор".
17.00 - "Сегодня".
17.25 - "Улица Сезам".
17.50 - "Сумерки".
18.25 - "Карданный вал".
18.35 - "Впрок".
18.50 - "Криминал".
19.10 - Сериал "Страсть".
20.05 - О, счастливчик!
21.00 - "Сегодня".
21.30 - Док.фильм «Похищение огня».
23.10 - Профессия - репортер.
23.25 - "Криминал".
23.40 - Тушите свет.
00.00 - "Сегодня".
00.35 - "Женский взгляд".
01.10 - Х/ф «Арс-Аманди, или Искусство любви».
03.05 - "Антропология".

ТНТ

7.00 - Мультсериал «Воины мифов - хранители легенд».
7.30 - Сериал «Приключения швейцарской семьи Робинсон».
8.00 - Сериал «Сан-Тропе»-2.
9.00 - Сериал «Марисоль».
10.00 - «Из жизни женщины».
10.30 - Сериал «Диагноз: убийство».
11.25 - «Магазин на диване».
11.35 - Фильм «Три орешка для Золушки».
13.30 - «Телемагазин».
14.30 - Сериал «Сан-Тропе»-2.
15.30 - Мультсериал «Воины мифов - хранители легенд».
16.00 - Сериал «Приключения швейцарской семьи Робинсон».
16.30 - Сериал «Власть желания».
17.30 - Док. сериал «Верите ли вы в это?"
18.00 - Комедия «Все любят Рэймонда-3».
18.30 - «Из жизни женщины».
19.00 - «Очевидец-3».
19.25 - «Глобальные новости».
19.30 - Сериал «Солдат удачи Лтд.».
20.30 - «Кино, кино, кино».
21.00 - Сериал «Дерзкие и красивые».
21.30 - Сериал «Скрытой камерой».
22.05 - «Менты-3».
23.20 - «Музыка на ТНТ».
23.35 - «Первые лица».
00.10 - «Глобальные новости».
00.15 - Драма «На грани».

ТВ-6

11.00 - День за днем.
11.45 - Дорожный патруль .
12.00 - День за днем.
14.00 - Новости.
14.10 - Фильм «Маэстро вор».
15.40 - Телемагазин.
16.00 - Сериал «Первая волна».
17.00 - «Мое кино».
17.30 - «Без вопросов».
18.00 - День за днем.
19.30 - «Петерс поп-шоу» .
20.00 - Новости.
20.15 - Телемагазин.
20.30 - Сериал «Тропиканка».
21.30 - «Отдохнем».
21.40 - Телемагазин.
21.50 - ДИСК-канал.
23.00 - «АМБА-ТВ».
23.35 - Дорожный патруль.
23.50 - Сериал «Самые громкие преступления XX века».
01.00 - Новости дня.
01.30 - Триллер «Идеальные убийцы».
03.25 - Новости.
03.45 - Дорожный патруль.
04.00 - Детектив «Сделка состоялась».
05.45 - Диск-канал.
06.55 - Дорожный патруль .

СТС

7.00 - Мультипликационный фильм.
7.30 - «Приключения Вуди и его друзей».
8.00 - «Беверли Хилз 90210».
9.00 - Музыка на СТС.
9.30 - «Путешествия в параллельные миры».
10.30 - Кино «Блюз бессонных ночей».
13.30 - Музыка на СТС.
14.00 - «Северная сторона».
15.00 - «Приключения Вуди и его друзей».
15.30 - «Тасмания».
16.00 - «Битлджус».
16.30 - «Зорро».
17.00 - «Рыцарь дорог».
18.00 - «Частный детектив Магнум».
19.00 - Комедия «Чарльз в ответе».
19.30 - Комедия «Чудеса науки».
20.00 - «Беверли Хилз 90210» для молодежи.
21.00 - Комедия «Паспорт».
23.30 - Кино «Убийство под шампанское».

СУББОТА, 16 декабря

ОРТ

9.00 - Новости.
9.20 - Программа «100%».
10.00 - Семейная комедия «Альф».
10.30 - В мире животных.
11.10 - Смак.
11.30 - «Смехопанорама» Евгения Петросяна.
12.05 - Дневной киносеанс. Приключенческий фильм «Груз без маркировки».
13.50 - Седьмое чувство.
14.30 - Играй, гармонь любимая!
15.05 - Здоровье.
15.45 - История одного шедевра. Русский музей.
16.00 - Новости (с сурдопереводом).
16.10 - Приключенческая комедия «Баффи».
17.05 - «Маленькие...» Спецрепортаж.
17.25 - «Дисней клуб»: «101 далматинец».
17.50 - Живая природа. «Правда о больших белых акулах».
19.00 - Новости (с сурдопереводом).
19.10 - Наталья Башмет в программе «Женские истории».
19.50 - Веселые истории в журнале «Ералаш».
20.05 - Великие сыщики. «Коломбо сеет панику».
22.00 - Время.
22.40 - Что? Где? Когда? 25 лет в эфире.
00.05 - Коллекция Первого канала. Кевин Костнер в боевике «Сильверадо».

РТР

9.30 - «Диалоги о рыбалке».
9.55 - Приключенческий фильм для детей «Потерпевшие кораблекрушение».
11.30 - «Телепузики». Программа для детей.
12.00 - «Доброе утро, страна».
12.45 - «Сто к одному». Телеигра.
13.35 - Сам себе режиссер.
14.05 - Журнал видеокомиксов «Каламбур».
14.35 - «Золотой ключ».
14.55 - «Комиссар Рекс». Телесериал.
16.00 - «Вести».
16.20 - Комедия «Матрос с «Кометы».

ТРК-ИРКУТСК

18.00 - «Артмозаика».
18.45 - «Послесловие».
18.55 - «Счастливый конверт».

РТР

20.00 - Моя семья. «Богатая, но несчастная».
21.00 - Всероссийская лотерея «ТВ Бинго шоу».
22.00 - «Вести».
22.20 - «Городок» - ретро. Развлекательная программа.
23.00 - Михаил Жванецкий. «Простые вещи».
23.25 - Комедия «Лучший друг«.
01.40 - Боевик «Схватка».

НТА ТВ6 МОСКВА

7.00 - «Доброе утро, Ангарск!»
7.05 - «Новости НТА».
7.20 - Юмористическое шоу «АМБА-ТВ»
7.50 - «Доска почета». НТА-2000 г.
8.05 - «Витаминка». НТА-2000 г.
8.15 - Телевизионный выпуск газеты «Пирамида»
8.20 - «Новости НТА».
8.35 - КТВ-6. Андрей Соколов, Ирина Метлицкая в остросюжетном фильме «Палач», 1- 2 серии.
11.55 - КТВ-6. Тереза Рассел, Алек Болдуин в детективе «Сделка состоялась».
13.30 - Телевизионный выпуск газеты «Пирамида».
13.40 - Ваша музыка. Марина Хлебникова.
14.35 - «Доска почета». НТА-2000 г.
14.50 - «Новости НТА».
15.10 - «Шоу Бенни Хилла».
15.55 - Телемагазин «Спасибо за покупку!
16.10 - «Про любовь»
16.50 - Вкусная передача «Пальчики оближешь».
17.25 - "Без вопросов".
18.00 - Новости.
18.15 - Мультфильм «Дед Мороз и лето».
18.40 - Юмористическая программа «Наши любимые животные».
19.10 - Телевизионный выпуск газеты «Пирамида».
19.15 - «НТА-презент».
19.55 - «СВ-шоу» Чай вдвоем.
20.50 - Ток-шоу «Я САМА». «Римские каникулы».
21.55 - КТВ-6. 70 лет со дня рождения Николая Рыбникова. «Седьмое небо».
23.45 - Дорожный патруль. Расследование.
00.05 -Скандалы недели.
01.00 - Новости дня.
01.15 - КТВ-6. Андрей Соколов, Ирина Метлицкая в остросюжетном фильме «Палач», 1- 2 серии.
04.30 - КТВ-6. Памела Андерсон в боевике «Убить любой ценой».
06.20 - Интернет- программа «СЕТЬ».

АКТИС

9.00 - «Местное время».
9.30 - Мультсериал «Спиди-гонщик».
10.00 - Мультсериал «Симпсоны».
10.30 - «Мир спорта глазами «Жиллетт".
11.00 - Х/ф «Любимая женщина механика Гаврилова".
13.00 - «Анатомия катастрофы. Хроника происшествий».
13.30 - «Элли Макбил". Телесериал.
14.30 - «Местное время».
14.45 - «Дневник репортера".
15.15 - Х/ф «Самая обаятельная и привлекательная».
17.00 - «Анатомия зла». История одного преступления.
17.15 - Мультсериал «Роботы-ниндзя».
17.45 - Мультсериал «Спиди-гонщик».
18.15 - «Искренне ваши».
18.45 - «Несчастный случай".
19.15 - Х/ф «Мошенники».
21.30 - «Вездеход».
22.00 - Мультсериал «Симпсоны».
22.30 - Х/ф «Код Омега».
00.25 - «Метро".
00.50 - Футбол. Английская премьер-лига.
02.50 - Ночной музыкальный канал.

АСТ

11.00 - «Россия далекая и близкая». «Смоленск».
11.30 - Информационная программа «Факт».
11.45 - Мультфильм.
12.40 - Кинематограф XX. Х/ф «Вождь Белое перо».
14.00 - «Репортаж ни о чем». «День, прожитый не зря».
14.15 - «Гербы России».
14.30 - «Счастливого пути!»
14.45 - Фильм - детям. «Этот грустный веселый цирк».
16.10 - «Старые знакомые». «Цыганские напевы».
16.35 - Молодежный сериал «Очаровательные негодники».
17.00 - Театр на экране. «Васса Железнова».
18.45 - «Молодые дарования». «Русский музыкальный салон».
19.15 - «Кинопанорама».
20.00 - «Страна моя».
20.30 - Информационная программа «Факт».
20.35 - Экран приключенческого фильма. «Полный вперед!»
22.00 - «Документальный экран».
23.00 - «Страна Фестивалия».
23.30 - Информационная программа «Факт».
23.45 - «Мир ислама».
00.15 - Х/ф «Транзит» 1 серия.
01.30 - Алло, Россия!

НТВ

9.00 - Сериал «Закон джунглей».
9.35 - "Женский взгляд".
10.05 - О, счастливчик!
11.00 - "Сегодня".
11.45 - Криминал. "Чистосердечное признание".
12.15 - Интересное кино. Путь «Звезды пленительного счастья».
12.50 - Мультфильм.
13.00 - "Сегодня".
13.20 - Док.фильм «Похищение огня».
15.00 - "Служба спасения".
15.30 - "Путешествия натуралиста".
16.00 - "Полундра".
16.40 - "Свидетель века".
17.00 - "Сегодня".
17.25 - "Большие деньги".
18.00 - Дог-шоу "Я и моя собака".
18.35 - Сериал «Она написала убийство».
19.35 - "Герой дня без галстука".
20.05 - О, счастливчик!
21.00 - "Сегодня".
21.25 - "Глас народа".
22.50 - Премьера НТВ. "Агент национальной безопасности".
00.00 - "Сегодня".
00.35 - Мир кино. Х/ф «Над законом».
02.35 - Сериал «Объятые ужасом».

ТНТ

8.00 - Сериал «Дети Ноя» .
8.30 - Сериал «Инспектор Мартин Бек».
9.30 - «Из жизни женщины».
10.00 - Игра «Пират-атака».
10.30 - Мультсериал «Планета монстров».
11.00 - Сериал «Альпийская академия».
11.30 - «Менты-3».
12.30 - «Хит-парад на ТНТ».
13.00 - «Телекоктейль на троих».
13.30 - Сериал «Дети Ноя».
14.00 - «Час Дискавери».
15.00 - «Европейская футбольная неделя» - .
16.00 - Сериал «Инспектор Мартин Бек».
17.00 - Сериал «Повелитель зверей».
18.00 - «Антология юмора».
19.00 - «Из жизни женщины».
19.25 - «Глобальные новости».
19.30 - Сериал «Солдат удачи Лтд.».
20.30 - «Титаны рестлинга на ТНТ».
21.30 - «Скрытой камерой».
22.05 - «Менты-3».
23.25 - Детектив «В состоянии аффекта».
01.40 - «Глобальные новости».
01.45 - «Для тех, кому за полночь..."

ТВ-6

11.55 - Детектив «Сделка состоялась».
13.30 - Дорожный патруль.
13.40 - Ваша музыка.
14.35 - Диск-канал «Крутятся диски».
15.10 - «Шоу Бенни Хилла».
15.55 - Телемагазин.
16.10 - «Про любовь».
16.50 - «Пальчики оближешь» .
17.25 - Без вопросов .
18.00 - Новости.
18.15 - Мультфильм «Дед Мороз и лето».
18.40 - «Наши любимые животные».
19.10 - Телемагазин.
19.20 - «Своя игра».
19.55 - «СВ-шоу».
20.50 - Ток-шоу «Я сама».
21.55 - Кино. «Седьмое небо».
23.45 - Дорожный патруль.
00.05 - Скандалы недели.
01.00 - Новости дня.
01.15 - Фильм «Палач».
04.30 - Боевик «Убить любой ценой».
06.20 - «Сеть».
06.50 - Дорожный патруль .

СТС

8.00 - «Джимми-суперчервяк».
8.30 - «Назад в будущее».
9.00 - Программа мультфильмов.
9.30 - «Улица Сезам».
10.00 - «Бетховен».
10.30 - Кино «Убийство под шампанское».
13.00 - «Команда «А».
14.00 - «Вояж, вояж».
14.30 - Комедия «Паспорт».
17.00 - Комедия «Фантастическая девушка».
17.30 - Магия моды.
18.00 - Музыка на СТС.
18.30 - Шоу-бизнес.
19.00 - «Мировой реслинг«.
20.00 - «Зена - королева воинов».
21.00 - Кино «Афера».
00.00 - Кино «Дом демона».

Такси «Каприз»
Тел.: 514-999, 914-33
круглосуточно от 20 руб.

Н-Ленино	190 руб.	Усолье	180 руб.
Иркутск-центр	220 руб.	За город	6 руб./км.
Аэропорт	230 руб.		

(6394)

Магазин «Любена»
(188 кв-л), 2 этаж
Продаем унты из камуса оленя с бисером и орнаментом.
Широкий выбор пальто и сапог.
Тел. 54-76-04.

УСЛУГИ
• **Ремонт телевизоров. Гарантия. Тел.: 517-034, 52-75-18.**
ПРОДАМ
• **Оборудование для пекарни. Тел. 52-68-75.**

(5612)

Усть-илимское пиво ОПТОМ
бутылочное и в кегах.
магазин "Людмила", 15 мрн, д.26. Тел. 555-700.

ВОСКРЕСЕНЬЕ, 17 декабря

ОРТ

8.45 - Слово пастыря. Митрополит Кирилл.
9.00 - Новости.
9.10 - Армейский магазин.
9.55 - Дисней-клуб: «101 далматинец».
10.20 - Утренняя звезда.
11.10 - «Непутевые заметки» с Дм.Крыловым.
11.30 - Пока все дома.
12.10 - Дневной киносеанс. Георгий Жженов в остросюжетном фильме «Остров Волчий».
13.15 - Утренняя почта.
13.40 - КВН-2000. Финал десятилетия.
16.00 - Новости (с сурдопереводом).
16.10 - «Эх, Семеновна!» Всероссийский конкурс частушек.
16.55 - Умницы и умники.
17.25 - «Дисней клуб»: «Все о Микки Маусе».
17.55 - «Чтобы помнили...» Николай Рыбников. Ведущий - Л.Филатов.
18.40 - «У Христа за пазухой». Спецрепортаж.
19.00 - Новости (с сурдопереводом).
19.10 - Веселые истории в журнале «Ералаш».
19.20 - Зрлотая серия. «Девчата».
21.20 - Война миров в боевике Пола Верхувена «Звездный десант».
23.30 - «Времена».
00.45 - Хоккей. Международный турнир «Кубок Балтики». Сборная Финляндии - сборная России.

ТРК-ИРКУТСК

8.00 - «Утро начинается...»

РТР

9.30 - «Сказка о снегурочке». Мультфильм.
9.40 - Приключенческий фильм для детей «Потерпевшие кораблекрушение - II».
11.05 - «Почта РТР».
11.35 - «Доброе утро, страна».
12.15 - «Аншлаг« и Ко.
13.15 - «Городок». Развлекательная программа.
13.45 - Русское лото.
14.25 - Федерация.
15.05 - Парламентский час.
16.00 - «Вести».
16.20 - Диалоги о животных.
17.20 - «Планета Земля».
18.15 - «Два рояля». Музыкально-развлекательная программа.
19.15 - Сам себе режиссер.
19.50 - Детектив «Сыщик петербургской полиции».
21.10 - Телесериал «Марш Турецкого». Фильм 9-й «Грязные игры».
23.00 - Программа Николая Сванидзе «Зеркало».
00.20 - Криминальная драма «Контракт со смертью».
03.00 - Последний сеанс. Джереми Айронс и Мелани Гриффит в фильме «Лолита».

НТА ТВ6 МОСКВА

8.00 - «Доброе утро, Ангарск!»
8.05 - «Новости недели». НТА-2000 г.
8.15 - Телевизионный выпуск газеты «Пирамида».
8.20 - «Витаминка». НТА-2000 - г.
8.30 - «Своя игра».
9.00 - Телевизионный выпуск газеты «Пирамида».
9.05 - «Доска почета». НТА-2000 г.
9.15 - Юмористическая программа «Наши любимые животные».
9.50 - КТВ- 6. Джон Туртурро в боевике «Темные лошадки».
11.45 - КТВ-6. Памела Андерсон в боевике «Убить любой ценой».
13.20 - Телевизионный выпуск газеты «Пирамида».
13.25 - «Новости недели». НТА-2000 г.
13.35 - «Star Старт».
14.05 - Стильное шоу «ФАSOН».
14.40 - «Шоу Бенни Хилла».
15.40 - Интернет-программа «СЕТЬ».
16.10 - Телемагазин «Спасибо за покупку !»
16.30 - «Я знаю все!» Интеллект-шоу LG.
17.30 - «Все в сад!»
17.50 - Канон.
18.20 - Дорожный патруль. Расследование.
18.40 - Сериал «Самые громкие преступления XX века. Джон Кристи из Риллингтона», «Доктор Криплен».
19.45 - Юмористическое шоу «АМБА-ТВ».
20.15 - «НТА-презент».
20.25 - «Вы очевидец» с И. Усачевым.
21.20 - КТВ-6. Памела Андерсон в боевике «Убить любой ценой».
23.10 - Музыка.
23.30 - Дорожный патруль. Сводка за неделю.
23.45 - Ваша музыка. Анастасия.
00.40 - ПРЕМЬЕРА! КТВ-6. Комедия «Дорогой Боженька».
02.50 - КТВ-6. Джон Туртурро в боевике «Темные лошадки».
04.40 - «Х-ФАКТОР».
05.15 - КТВ-6. Комедия «Седина в бороду».

АКТИС

9.00 - Музыкальный канал.
9.30 - Мультсериал «Спиди-гонщик».
10.00 - Мультсериал «Симпсоны».
10.30 - «1/52». Спортивное обозрение.
11.00 - Х/ф «Мошенники».
13.00 - «Анатомия катастрофы. Хроника происшествий».
13.30 - «Элли Макбил". Телесериал.
14.30 - Новости .
14.45 - «Военная тайна».
15.15 - Х/ф по выбору телезрителей.
17.25 - «Параллели».
17.40 - «Клуб «Белый попугай".
18.15 - «Искренне ваши».
18.45 - Северо-Европейская баскетбольная лига. «Урал-Грейт» - БК (Киев) .
20.30 - Мультсериал «Роботы-ниндзя».
21.00 - Мультсериал «Спиди-гонщик».
21.30 - «Слово».
22.00 - Мультсериал «Симпсоны».
22.30 - Х/ф «Факультет».
00.35 - Футбольный курьер.
00.55 - Х/ф «Порнографическая связь».
02.30 - Ночной музыкальный канал.

АСТ

11.00 - «За Садовым кольцом».
11.30 - «Сокровища мировой культуры».
11.45 - Мультфильм.
12.05 - Кинематограф XX. Х/ф «Мастер палач». Чехия.
14.00 - «Очевидное-невероятное. Век XXI». «Наземный транспорт».
14.30 - «Счастливого пути!». Музыкальная программа.
14.45 - Фильм - детям. «Акробат на Северном полюсе».
16.00 - «Вас приглашает В.Добрынин».
16.30 - Мультипликационный фильм «Палка-выручалка».
17.00 - Театр на экране. «Цирк зажигает огни».
18.15 - «Стар старт».
18.45 - «Концерт по воскресеньям». «Музыка в Кусково».
19.45 - «Из жизни животных».
20.00 - «Вояж из Новосибирска».
20.30 - Анонс недели.
20.35 - Детектив по выходным. «Дорога через ад».
22.00 - Документальный сериал «Красные звезды».
23.00 - «Волшебный микрофон».
23.25 - «Сокровища мировой культуры».
23.40 - «Благовест».
00.10 - Х/ф «Транзит» 2 серия.
01.15 - Музыкальная мозаика.
01.30 - «Парадоксы истории». «Конец одной легенды».

НТВ

9.00 - Сериал "Агент национальной безопасности".
10.00 - Мультфильм.
10.10 - О, счастливчик!
11.00 - "Сегодня".
11.45 - Сериал «Ее звали Никита».
12.45 - Мультфильм.
13.00 - "Сегодня".
13.20 - "Рублевая зона".
13.45 - Наше кино. Х/ф «Добровольцы».
15.35 - Профессия - репортер.
16.00 - "В нашу гавань заходили корабли".
17.00 - "Сегодня".
17.30 - "Депрессия".
17.50 - Премьера НТВ. «От первого лица...»
20.00 - "Итоги".
21.00 - "Куклы".
21.15 - Сериал "Агент национальной безопасности".
22.25 - "Итого".
22.45 - Наше кино. Х/ф "Сицилианская защита".
00.30 - Мир кино. Х/ф "Свидетель казни".
02.15 - "Третий тайм".

ТНТ

8.00 - «Удивительные животные».
8.30 - Сериал «Инспектор Мартин Бек».
9.30 - «Первые лица».
10.00 - «Теле Бом».
10.30 - Мультфильм «Планета монстров».
11.00 - Сериал «Альпийская академия».
11.30 - «Менты-3».
12.40 - «Встреча с..." «Менты».
13.30 - «Удивительные животные».
14.00 - «Неизвестная Планета».
14.30 - Док.сериал «Истории богатых и знаменитых».
15.00 - «Суперхоккей. Неделя НХЛ».
16.00 - Сериал «Инспектор Мартин Бек».
17.00 - Сериал «Повелитель зверей».
18.00 - Боевик «Лучшее подразделение».
20.30 - «Встреча с..."
21.25 - «Глобальные новости».
21.30 - Сериал «Скрытой камерой».
22.05 - «Однажды вечером».
23.10 - «Титаны рестлинга на ТНТ».
00.15 - «Глобальные новости».
00.20 - «Для тех, кому за полночь..."

ТВ-6

11.45 - Боевик «Убить любой ценой».
13.20 - Дорожный патруль .
13.35 - «Star Старт».
14.05 - Стильное шоу «ФАSOН».
14.40 - «Шоу Бенни Хилла».
15.40 - «Сеть».
16.10 - Телемагазин.
16.30 - «Я знаю все!"
17.30 - «Все в сад!"
17.50 - Канон.
18.20 - Дорожный патруль.
18.40 - Сериал «Самые громкие преступления XX века».
19.45 - «Амба-ТВ».
20.15 - Телемагазин.
20.25 - «Вы очевидец».
21.20 - Сериал «И снова 33 квадратных метра».
22.35 - Катастрофы недели.
23.30 - Дорожный патруль.
23.45 - Ваша музыка.
00.40 - Комедия «Дорогой Боженька».
02.50 - Боевик «Темные лошадки».
04.40 - «Х-Фактор».
05.15 - Комедия «Седина в бороду».

СТС

7.30 - «1i».
8.00 - «Путешествие в прошлое».
8.30 - «Отражение».
9.00 - «Бетховен».
9.30 - «Улица Сезам».
10.00 - КБ «Легонавт».
10.30 - Кино «Царь горы».
13.00 - «Бак Роджерс в 25-м веке».
14.00 - «Галактика».
15.00 - «Война с реальностью».
16.00 - «Квантовый скачок».
17.00 - Комедия «Фантастическая девушка».
17.30 - Шоу-бизнес.
18.00 - Музыка на СТС.
18.30 - Комедия «Как в кино».
19.00 - Комедия «Мастер на все руки».
19.30 - «Клеопатра 2525».
20.00 - «Первое свидание».
20.30 - «Молодожены».
21.00 - Кино «Ограбление заказывали?»
00.00 - Комедия «Бабник-2.»

ВНИМАНИЮ АКЦИОНЕРОВ ОАО Банк "МЕНАТЕП"!

ПОКУПАЕМ ваши акции.

По всем вопросам обращаться в филиал ЗАО Банк "МЕНАТЕП СПб" в г.Иркутске с 9.00 до 17.30, г.Иркутск, бульвар Гагарина,40, тел. (3952) 24-36-21. (7169)

Сантехника в магазине "Заря", 10 мрн, тел. 55-50-28.

Ванны 1,5 м, 1,7 м - Киров, Кузбасс.
Мойки эмалированные, нержавейка - Кузбасс, С.-Петербург, Запорожье.
Санфаянс: унитазы, раковины, биде, писсуары - Ст.Оскол, "Jika" (Чехия), Самара, Волгоград, Ангарск, Смоленск.
Смесители - Ростов, Казань, С.-Петербург, Пермь.

Спецпредложение - фирма "Paffoni", Италия.

Отпускаем по безналичному расчету.

Оптовикам скидки! Работаем от ООО.

Также:
подводка, краны шаровые, "Bossini Bortola" - Италия,
вентили латунные, чугунные,
сгоны, муфты, контргайки,
сифоны, обвязки ванн, арматура д/бачка и многое другое. (6775)

СВ видео

ТД "Сибирские узоры" К.Маркса, 40, тел. 52-24-13.
Магазин "Подарки" (салон новобрачных) Ворошилова,12, тел. 53-04-82.
"СВ-Видео" К.Маркса,33, тел. 52-39-39.



ТЕЛЕВИЗОРЫ / МОНОБЛОКИ

SAMSUNG	15 моделей, диагональ 37, 51, 54, 63, 76 см, "PLANO"	от 5190 руб.
LG	12 моделей, диагональ 37, 51, 54, 63, 72 см, "FLATRON"	от 4840 руб.
TOSHIBA	5 моделей, диагональ 37, 54, 72 см, "BOMBA"	от 5172 руб.
PANASONIC	9 моделей, диагональ 37, 40, 54 см, "TAU"	от 6198 руб.
SONY	5 моделей, диагональ 14, 54 см, "WEGA"	от 9001 руб.

Также представлены телевизоры фирм PHILIPS, HITACHI, AKIRA, ROLSEN, DAEWOO...

МУЗ.ЦЕНТРЫ / МАГНИТОЛЫ

AIWA	новая линейка	от 1077 руб.
PHILIPS	новая линейка, формат VIDEO CD	от 1277 руб.

Представлены муз.центры и магнитолы фирм TECHNICS, SONY, KENWOOD, JVS, LG

ВИДЕОМАГНИТОФОНЫ / ВИДЕОПЛЕЙЕРЫ / DVD

более 20 моделей фирм JVS, SAMSUNG, SONY, PANASONIC, PHILIPS, FUNAI — от 2329 руб.

ТЕЛЕФОНЫ / РАДИОТЕЛЕФОНЫ

более 30 моделей фирм PANASONIC, SIEMENS, SANYO, LG, GE — от 634 руб.

КУХОННЫЕ ГАРНИТУРЫ

Польша-Россия, Швеция-Россия на заказ.

Предоставляем кредит на 3 месяца без начисления процентов.
Действует скидка 5% при полной оплате.
Безналичный расчет.
Доставка в пределах города.
Новый отдел "СВ-Видео" магазин "ПОДАРКИ" (салон новобрачных) Ворошилова,12, тел. 53-04-82.
ДОПОЛНИТЕЛЬНЫЕ СКИДКИ ДЛЯ НОВОБРАЧНЫХ! (5001)

МЕТАЛЛОПРОКАТ

со склада в Иркутске предлагается:

	руб./тн
Лист оцинкованный 0,55 мм	- 21 000
Лист холоднокатаный 0,8; 1,0; 1,2; 1,5; 2,0 мм	- 11 000
Лист горячекатаный 2,0; 2,5; 3,0 мм	- 9 800
Трубы водогазопроводные dy 20; 25; 32; 40	- 9 800
Трубы электросварные ∅ 57; 76; 89; 102; 108; 114	- 9 800
Уголок стальной 25; 32; 40; 50; 63; 75; 90; 100; 125	- 6 900
Швеллер 8; 10; 14; 16; 18; 20	- 7 300
Катанка ∅ 6,5; 8 мм	- 6 500
Период ∅ 14; 16; 28 мм	- 6 900

☎ Ангарск (21) 54-04-74, 54-43-40.
www.mprokat.da.ru (7028)

ИЗГОТОВИМ

ДВЕРИ, РЕШЕТКИ, ГАРАЖНЫЕ ВОРОТА

Купим лист, уголок, электроды.

Тел.: 53-06-54 вечером 4-01-23. (289)

МЕТАЛЛОПРОКАТ со склада в Ангарске:

1. Лист оцинкованный 0,8 мм	18 000 руб.
2. Лист х/к 1,5х500х1250	8 500 руб.
3. Лист горячекатаный 2,0; 3,0 мм	9 000 руб.
4. Трубы водогазопроводные dy 40; 50	8 640 руб.
5. Трубы электросварные 18х1,5	9 600 руб.
6. Полоса стальная 40х6, 50х5 мм	6 504 руб.
7. Сталь мелкосортная круг. диам. 14,5; 16 мм	6504 руб.
8. Сталь сортовая шестигранная диам. 22, 24 мм	8 760 руб.
9. Шайба стальная плоская d- 6, 8 мм	36 руб./кг
d-12 мм	30 руб./кг

☎ 95-56-39, 98-86-96.

Срочный ремонт

отечественных, импортных бытовых и промышленных

ХОЛОДИЛЬНИКОВ

РЕМОНТ НА ДОМУ. ГАРАНТИЯ.

☎ 55-64-04, 9-14-45.

Сертификат № 00077038. (4851)

п. МАЙСК

Сертификат соответствия № 00005923

РЕМОНТ ХОЛОДИЛЬНИКОВ

Предновогодняя СКИДКА на установку мотор-компрессоров

НОВОЕ ПОСТУПЛЕНИЕ УПЛОТНИТЕЛЬНОЙ РЕЗИНЫ

Тел. дисп.: 6-04-55, 63-222.
Тел. маст. 98-88-58. (4473)

ИЗГОТОВИМ И УСТАНОВИМ

МЕТАЛЛИЧЕСКИЕ ДВЕРИ, РЕШЕТКИ

Возможен кредит

☎ диспетчера 3-63-86.

в кредит

МЕТАЛЛИЧЕСКИЕ ДВЕРИ, РЕШЕТКИ, ТЕПЛИЦЫ

☎ 57-81-67, 57-81-68.

Предприятие "АЛЬТЕРНАТИВА"

ИЗГОТОВИТ И УСТАНОВИТ

металлические двери, решетки, гаражные ворота.

Выполнит электромонтажные работы любой сложности.
Ремонтно-строительные работы и отделку фасадов.

Предлагает "КСД-А" — состав для защиты древесины от воспламенения и гниения, который предназначен для обработки деревянных конструкций жилых помещений, садовых строений, любых деревянных построек, для пропитки деловой древесины.

1 группа огнезащитной эффективности.

Наш адрес: остановка трамвая № 1 "База оборудования".
Телефон 95-53-90, 57-63-08, 57-54-86.



Из книги отзывов

Выражаем искреннюю благодарность всему коллективу Ритуального Комплекса - администратору, распорядителю, молодым людям из бригады.

Пусть будет все у вас хорошо, спасибо вам за ваше участие и доброту. Вся наша семья вам очень благодарна, мы проводили в последний путь свою бабушку, жену, свекровь, маму, сестру благодаря вам почетно и достойно.

Федоровы.

"Ритуал"

Чужого горя не бывает

205 кв-л, тел. 54-54-37 (круглосуточно), 24 кв-л, тел. 51-20-53

КВЕ ПВХ ROTO HUECK ALUTEC

ГЛОБУСЛЕСЭКСПОРТ

ОКНА, ДВЕРИ, ПЕРЕГОРОДКИ, ВХОДНЫЕ ГРУППЫ, ВИТРАЖИ, ЛОДЖИИ, БАЛКОНЫ

Из отборной древесины /сосна, лиственница, ясень/ ПВХ, алюминия

Нитрон Плюс

ЛЮБОЙ КАТЕГОРИИ СЛОЖНОСТИ

ООО "Нитрон плюс"
г. Ангарск, 219кв-л (МЖК)
тел/факс 540-495, 542-339
с 9 до 18
в субботу с 9 до 13

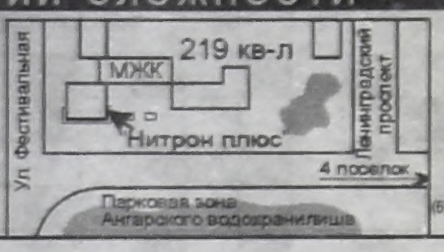

(6938)



От фирмы "АКВАМАРИН" к празднику:

* тамада, музыка
* видеосъемка
* фотограф
* оформление воздушными шарами
* свадебные наряды и аксессуары
* Дед Мороз и Снегурочка

АДРЕС: 11 мрн,д.7/7а, 6 этаж. Тел. 6-57-18. (7196)

И снова на пороге Новый год!

Пора подумать о елочных украшениях.

- Мы можем предложить вам игрушки и шары, бусы и подвески, гирлянды и верхушки, мишуру и дождь, серпантин и другие украшения для вашей елки (пр-во России).
- Новогодние открытки для пожелания счастья и благополучия в следующем году дорогим и любимым.
- Красочные новогодние коробки для подарков.

Адреса: Торговый центр "Ангарский", зал 2, павильон 22, 23. Магазин "Мелодия" (210 кв-л), отдел "Школьник". (6769)

СТРОЧНАЯ ИНФОРМАЦИЯ

Недвижимость

ТИП	РАЙОН	ЭТАЖ	ПЛОЩАДЬ ОБЩ.	ПЛОЩАДЬ ЖИЛ.	ПЛОЩАДЬ кух.	БАЛ. ТЕЛ.	С/УЗЕЛ	ЦЕНА т.РУБ.
1-комн.	7 м\р	3\5	33.3	17.5	9.0	Б\	разд	140.0
1-комн.	17 м\р	2\5	34.2	18.0	8.3		совм	125.0
1-комн.	19 м\р	1\5	34.5	18.6	6.4		совм	130.0
1-комн.	29 м\р	1\5	35.3	19.0	7.5	Л\	совм	120.0
1-комн.	33 м\р	2\5	32.8	17.0	9.0	Б\	разд	150.0
1-комн.	33 м\р	5\5	33.5	16.7	9.0	Б\	разд	145.0
1-комн.	178 кв-л	2\5	31.0	17.6	6.5	Б\	совм	145.0
1-комн.	219 кв-л	3\5	32.8	16.9	9.0	Б\	разд	150.0
2-комн.	17 м\р	4\5	58.0	41.1	7.5		совм	170.0
2-комн.	33 м\р	3\5	50.2	29.4	9.0	2Б\	разд	230.0
2-комн.	84 кв-л	4\5	45.0	30.0	6.0	Б\	совм	200.0
3-комн.	93 кв-л	1\5	60.0	41.0	6.5	\Т	совм	160.0
3-комн.	107 кв-л	2\4	73.6	46.3	9.0	\Т	разд	330.0

"САКУРА" ОБМЕН, КУПЛЯ, ПРОДАЖА — ☎ 54-33-32 www.sakura.da.ru (5838)

Изготовим и установим

двери, мет. решетки на окна, балконы и лоджии

Пенсионерам и инвалидам скидка.
Возможна рассрочка.
Купим металлический лист 2-3 мм, уголок 25-50.
ТРЕБУЕТСЯ СВАРЩИК

☎ 3-70-59.

Производственный кооператив

"Прогресс"

изготавливает и реализует:

по самым низким ценам памятники, цветники, столбики, надгробные и облицовочные плиты из мрамора и бетона.

Хранение памятников до весны бесплатно.

Адрес предприятия: г. Ангарск, ул. Файзулина, 10 106 квартал, во дворе магазина "Карлен",

☎ 52-20-35 (5426)

Служба ритуальных услуг

"Обряд"

Никого из нас не минует сия горькая чаша - провожать в последний путь близких нам людей...

Мы рядом, чтобы помочь вам в эти тяжелые дни правильно, не суетно провести обряд захоронения.

- оформим документы;
- предложим атрибуты по ценам изготовителей;
- проведем погребение с учетом традиций;
- предоставим кредит на услуги;
- возможен вызов агента на дом;
- пенсионерам - скидка.

Адрес: ул. Файзулина, 22 (81 кв-л, д/у 40), с 8 до 17 час. Суббота, воскресенье с 9 до 13 час.

☎ 52-31-22 круглосуточно. (6588)

Искренне благодарим коллективы ЖКХ, МУП "ПОЛСЕР", руководителей муниципальных предприятий, друзей и знакомых за поддержку и помощь в организации похорон дорогого нам человека

ДОРОНЕНКО Александра Дмитриевича.

Жена, дети.

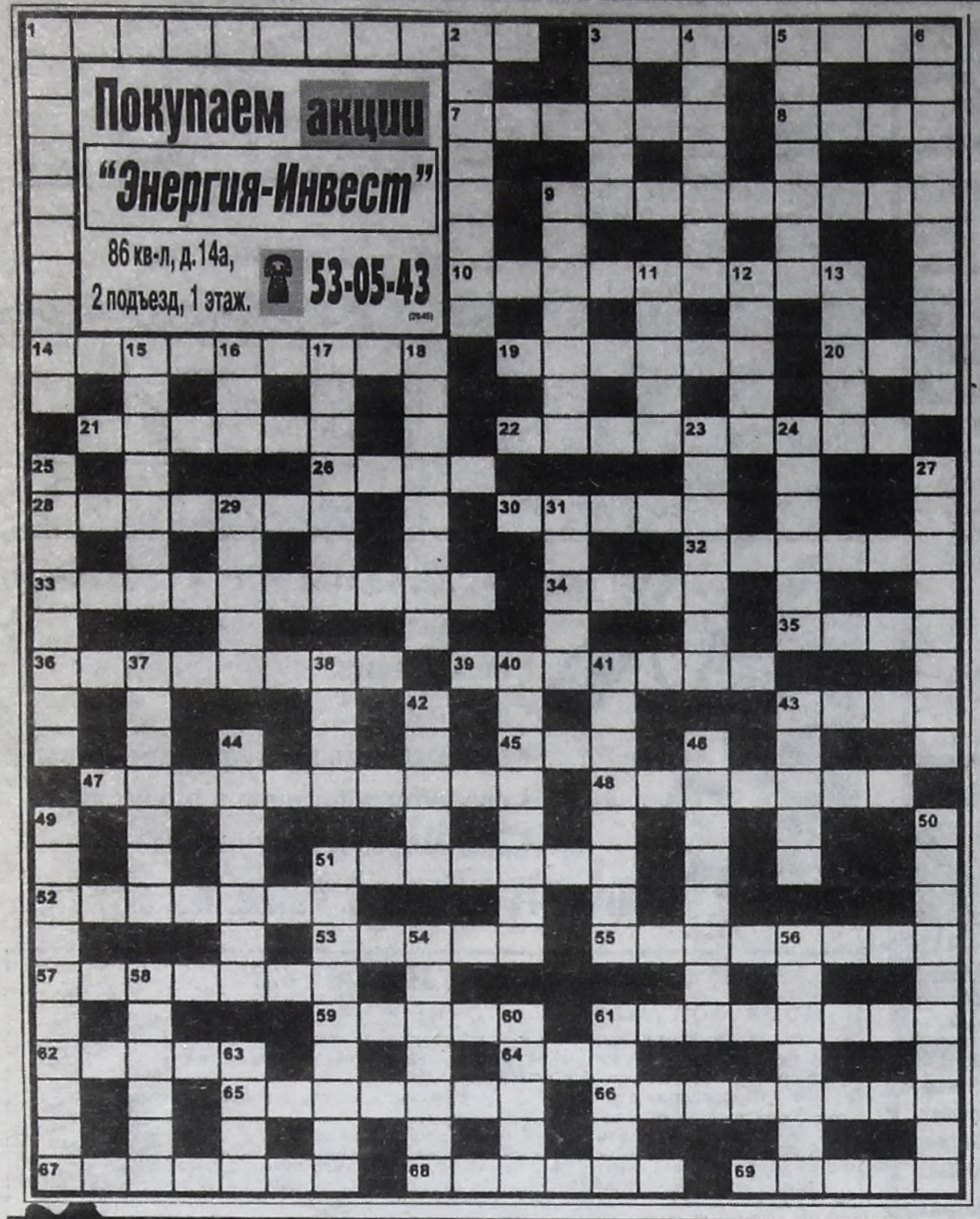

ДЖЕНТЛЬМЕН С ПОСОХОМ

СУПЕРКРОССВОРД

ЛЕЖА: 1.Краткое изложение собственных научных исследований. 3.Бывает военное, а бывает масонское. 7.Посох джентльмена. 8.Золотая середина между "недобором" и "перебором" в картах. 9.Уязвимость души. 10."Люблю твой строгий стройный вид" (город, о котором идет речь). 14.Особых жертв требует военное... 19.Советская кинозвезда, летавшая "из пушки на Луну". 20.Кратчайшая из мыслей Козьмы Пруткова. 21.Гриб, растущий даже на деревьях. 22.Шеф, босс, директор, командир — одним словом. 26.Валюта Старого Света. 28.Полевод по-гречески. 30."И швец, и жнец, и на дуде ..." (погов.). 32.Часть света, именуемая "старушкой". 33.Чинуша, легко присваивающий государственные деньги. 34.Кто из английских писателей был кадровым шпионом? 35.Расширение пещеры после узкого прохода. 36."Торопыжка был голодный — проглотил утюг холодный" (несостоявшийся поэт). 39.И корабельная, и самолетная. 43.Изрядный лишний путь. 45.Мусор, выносимый из избы. 47.Сладостные макароны на женские уши. 48.Болван-бездельник. 51.Брачный мошенник. 52.Человек, бросивший курить свои. 53.Змея-очкарик. 55.Самурайский конец. 57.Бездарный агроном, "корифей" советской науки. 59.Яблочный сорт.61.Ценное распоряжение босса. 62.Танковый прикид. 64.Побратим Ганга. 65.Продукт, без зазрения совести съеденный котом (погов.). 66.Секретарь его превосходительства. 67.Нежелательный кухонный жилец. 68.Маленький пухленький блинчик. 69.Чересчур ревнивый "кавалер" Земфиры.

СТОЯ: 1.Атавизм, из-за которого любой рискует попасть под нож. 2.Благородное животное, напом[illegible]ее А.Козлевичу "лорен-дитрих". 3.Шевелюрная кра[illegible] Самый старый в мире парламент (Исландия). 5.Антипод заключению. 6.Льстивое притупление женской бдительности. 9.Традиционная эмблема химии. 11.Поход на медведя с рогатиной. 12.Прикид бомжа, на котором "живого места нет". 13.Дремучий лес, где "всякая нечисть бродит тучей". 15.Растение — вечнозеленая пирамида. 16.Епархия Гипноса. 17.Казахский войлочный ковер. 18.Подушечная часть курицы. 23.Политик, вещающий о своей любви к народу. 24.Уже не товарищ. 25.Автор повести "Сорок первый". 27.Она очень далека от теории. 29.Шапочно-воротниковый зверь. 31.Спальный невод. 37.Магические слова, обладающие колдовской или целебной силой. 38.Семья французских физиков, создавших учение о радиоактивности. 40.Аленушка — Иванушке (сказочн.). 41.Рифмованные строки с подтекстом. 42.Известный французский часовой мастер. 43.Украшение из камня с рельефной художественной резьбой. 44.Мифический красавец, благосклонный к поэзии и музыке. 46.Военизированный топор. 49.Украшение на плече парадного военного мундира. 50.Масса денег, способная осчастливить. 51.Гибрид баяна с роялем. 54.Где писал бы Ленин, живи он не в Разливе, а на Канарах? 56.От светофора до светофора. 58.Деревянных дел мастер. 60.Головной убор, украшающий голову единственного в мире человека. 61.Молодецкое лихачество от избытка силы. 63.Налог, взятый мехом.

ОТВЕТЫ НА КРОССВОРД В № 134

ЛЕЖА: 1.Анестезиолог. 4.Разврат. 8.Баркас. 9.Раба. 10.Сторонник. 11.Иммунитет. 15.Лактоскоп. 20.Баобаб. 22.Пси. 23.Монастырь. 24.Ботаника. 29.Реквием. 31.Учитель. 32.Етемия. 33.Парикмахер. 34.Твен. 35.Трус. 36.Самосвал. 39.Абордаж. 43.Алов. 45.Боб. 47.Акробатика. 48.Охотник. 51.Аукцион. 52.Годунов. 53.Сумма. 55.Крестник. 57.Адамант. 59.Ряска. 61.Алибасов. 62."Ермак". 64.Нюх. 65.Раллист. 66.Инстинкт. 67.Епархия. 68.Анналы. 69.Шатер.

СТОЯ: 1.Автомобиль. 2.Любовник. 3.Герасим. 5.Ассорти. 6.Варенье. 7.Траектория. 12.Набат. 13.Табуи. 14.Тупик. 16.Киоскер. 17.Оса. 18.Котомка. 19.Портупея. 21.Аббатство. 25.Асьенда. 26.Инцест. 27.Крепость. 28.Пьянство. 30.Искус. 37.Миокард. 38.Арча. 40.Бабариха. 41.Работник. 42.Умиак. 43.Агнец. 44.Лоханка. 46.Родители. 49.Соглашение. 50.Экскаватор. 51.Австралия. 54.Мистика. 56.Ткачиха. 58.Армада. 60.Антон. 61.Ахилл 63.Крах.

АФИША АФИША АФИША АФИША

ПОШЛИ В КИНО!

К/т "РОДИНА"

7-12 - "Армагеддон" (США).
Начало в 17.00, 19.20.
13-17 - "Страсть в оковах".
Начало в 15.00, 17.00, 19.00.

Дети, для вас!

7-12 - "Возвращение динозавра".
13-17 - "Повелитель страниц".
Начало в 13 часов.
10-12 - Киносборник "Карпуша".
16-17 - Киносборник "Кавардак".
Начало в 12 часов.

Декада инвалидов

8-12 - "Зонтик для новобрачных".
Начало в 15 часов.

К/т "МИР"

7-12 - "Он свое получит".
13-17 - "Армагеддон".
Начало в 15.00, 17.00, 19.00.

Дети, для вас!

13-17 - "Аленький цветочек".
Начало в 13 часов.

Декада инвалидов

8-12 - "Не хочу жениться".
Начало в 13 часов.

К/т "ПОБЕДА"

7 - "Мститель" (США).
Начало в 15.00, 17.00, 18.30.
8-12 - "Любовь, любовь, любовь", 2 серии. Индия.
Начало в 15.00, 17.30.
13-17 - "Он свое получит".
Начало в 15.00, 17.00, 18.30.

Декада инвалидов

8-12 - "Дорогая Елена Сергеевна".
Начало в 13 часов.

Дети, для вас!

13-17 - "Деннис-мучитель". *Начало в 13 часов.*

СКОРО!

Премьера фильма В.Меньшова
"Зависть богов",
в гл.ролях
Вера Алентова,
Жерар Депардье.



ДК "СОВРЕМЕННИК" ☎ 54-50-90, 54-50-84

9 декабря
КВН! Играют команды "Комбинатор" АЭХК и СПАО АУС. Веселитесь, общайтесь, болейте! Начало в 19 часов.

10 декабря
Клуб "Муза"
"В кругу друзей"
Красивая танцевальная программа, неожиданные встречи, доброжелательность и уютный бар.
Начало в 18 часов.



10 декабря
Концерт камерного ансамбля "Классика"
Начало в 17 часов.



Клуб садоводов "Надежда" приглашает на курсы начинающих садоводов. Занятия проходят по субботам в малом зале. Начало в 12.30. Тел. 54-50-87.

ДК НЕФТЕХИМИКОВ ☎ 52-25-22

10 декабря
Театр сказок
"Новые приключения Красной Шапочки".
Это представление для самых маленьких и для самых больших.
Начало в 12 часов.



10 декабря
Театр-студия "Родничок"
Спектакль
"Именем солнца и земли"
Начало в 17 часов в помещении библиотеки ДК.

11 декабря
Клуб садоводов-любителей "Академия на грядках".
Тема: *"Агротехника и тонкости выращивания капусты".*
Начало в 10 часов.

12 декабря
Театр "Родничок"
Спектакль
"Сказка о мертвой царевне и семи богатырях".
Начало в 12 часов.

11 декабря
Большой праздничный концерт с участием победителей международного фестиваля национальных культур в Китае - народного ансамбля песни и танца **"Багульник"** и участника всемирной выставки "ЭКСПО-2000" в Южной Корее народного коллектива эстрадного танца шоу **"Маргарита".**
Начало в 17 часов.
Билеты продаются в кассе ДК.

Театр "Чудак"
10 декабря, воскресенье, в 17 часов спектакль
"ОН И ОНА"
В праздничный день 12 декабря в 17 часов Александр Галин
"СИРЕНА И ВИКТОРИЯ"
Современная комедия.

ДК "СТРОИТЕЛЬ" ☎ 52-32-75

9 декабря
Концерт для всероссийского общества слепых
12.00

Вечер танцев в клубе "Кому за 25"
22.00

10 декабря
Концерт артистов из Иркутска для всероссийского общества глухих
11.00

КВН **15.00**
Клуб "Будем знакомы" **18.00**

12 декабря
Закрытие декады инвалидов
Концерт областного ансамбля профтехобразования "Родники Сибири"
15.00



И.О.РЕДАКТОРА Г.В. АМЯГА.

Адрес редакции: 665830, г.Ангарск, ул.Ленина, 43. e-mail:vrem@irmail.ru

Время
АНГАРСКАЯ ГОРОДСКАЯ ГАЗЕТА

Редактор и бухгалтерия: 52-24-85, **зам.редактора**: 52-23-17, **отв.секретарь**: 52-32-17, **обозреватель по общественно-политическим вопросам:** 52-37-90, **корреспонденты:** 52-26-58, 52-36-04, **фотокорреспондент:** 52-24-85, **отдел рекламы и объявлений:** 52-21-37, **отдел доставки:** 52-29-55.

● Все справки по содержанию объявлений - у рекламодателя. ● Мнение авторов публикаций не обязательно отражает точку зрения редакции.
● Редакция работает с письмами по закону о средствах массовой информации - рукописи не рецензируются и не возвращаются.

(R) -материалы, помеченные этим значком, являются рекламными, заказными.

Отпечатано в типографии АО НПО "ОБЛМАШИНФОРМ", г. Иркутск, ул. Советская 109 "б". Зак. № 2461 Время сдачи в печать 14.00 час.

Ответственный корректор А.Соколова. Дежурный по выпуску номера Н. Бархатов

Учредитель: журналистский коллектив городской газеты «ВРЕМЯ». Свидетельство о регистрации № И-0137.

Тираж 27.[illegible] экз.