В день выборов ангарчан будут возить бесплатно! стр.7



Борис ГОВОРИН:
- Деньги в Ангарске есть! стр.7



Татьяна ГОРДОВА:
- С 1990 года Ангарск стоит на голове стр.8



Виктор СУВОРОВ:
- Чаще всего нас «кидают» самые близкие люди стр.8

ЧЕТВЕРГ, 21 СЕНТЯБРЯ 2000 года, №105 (10969)

Телепрограмма плюс кроссворд

НАРОДные голоса ЗА Германа СЕМЕНОВА

ЗУЕВА Лидия Михайловна, главный врач физкультурного диспансера «Здоровье»:



- О Германе Семенове я, как и многие ангарчане, знаю не понаслышке. За него лучше всего говорят его дела - то, что он делает как житель нашего города.

Группа поддержки: тел. 6-33-95, 9-76-93 (круглосуточно)

(Оплачено со счета кандидата)

ГОРОДСКАЯ ГАЗЕТА

Время

Розничная цена 4 руб.

Издается с 24 ноября 1951 года. Выходит три раза в неделю

«СОЮЗ ТРЕХ» ПРОТИВ «ЧЕРНОГО ПИАРА»



Последняя неделя избирательной гонки — время самого "черного пиара". Чем ближе выборы, тем, как известно, больше грязи. Льют ее по принципу "мажь гуще, что-нибудь да останется".

Ходят слухи, что по Ангарску самый "мед" потечет чуть ли не в последний предвыборный день. Определенные силы, влияющие сегодня на экономическую политику области, крайне не заинтересованы, чтобы нынешние кандидаты-лидеры все-таки стали депутатами Законодательного собрания. Предполагается, что какие-то скандальные заявления будут делаться от имени тех кандидатов, которые сегодня в аутсайдерах гонки. Расчет тонкий — "любимчиков" опорочат якобы соперники, в результате народ не пойдет голосовать ни за тех, ни за других...

Но по 15-му избирательному округу такие "приемчики" уже обречены на провал. Дело в том, что на днях в ДК "Энергетик" по инициативе Геннадия Кувшинова за символическим "круглым столом" встретились все три кандидата по округу — сам Геннадий Кувшинов, директор ТЭЦ-9, Любовь Дубинина, директор школы № 14, и Игорь Куклин, заместитель начальника цеха ТЭЦ-10. Встретились, чтобы посмотреть друг другу в глаза и прилюдно заявить: братцы, мы же не враги. Дело у нас общее, а потому давайте ножи в спину друг другу не втыкать. Забредшие на встречу избиратели слегка чумели от невиданного до сих пор зрелища — трое кандидатов по одному(!) округу сидели за одним(!!) столом, касаясь даже плечами, и не "топили" друг друга подковыристыми вопросами, не втыкали шпильки, не пытались выглядеть фигурами значительными за счет своих соседей. Короче говоря, вели себя как нормальные люди.

Кандидаты, конечно, все разные. И возможности у всех разные. В том числе финансовые. Игорь Куклин и Любовь Дубинина реже появляются на страницах газет. Но это не значит, что они — эдакий оттеночный фон для более тиражируемого Геннадия Кувшинова. Встреча для того и организовывалась, чтобы народ мог убедиться — во власть идут не пустышки, выбирать придется лучших из лучших.

А народ смотрел, сравнивал, оценивал. Кандидаты хоть и разные, но умные, интеллигентные, образованные. У каждого свое видение ангарских "болячек". Любови Николаевне, отдавшей школе почти 30 лет, ближе проблемы народного образования. Игорь Куклин считает, что необходимо поднимать молодежные вопросы, иначе кто будет продолжать экономические реформы. Геннадию Кувшинову как хозяйственнику "по сердцу" прежде всего конкретика — план социально-экономического развития Ангарска, увязанный с реальными цифрами, действительно позволяющими развиваться. Что же касается "инструментария" (был и такой мудреный вопрос), то тут кандидаты полагаются не только на знание законов, но и на свою настойчивость, которой всем троим, оказывается, не занимать. Во время встречи родилось предложение, которое в контексте мероприятия просто не могло не возникнуть: объединить все наказы по округу и передать их тому, кто станет депутатом.

"Союз трех" скрепило крепкое тройное рукопожатие под конец встречи. Избиратели аплодировали — им такой союз пришелся по вкусу. Когда-нибудь политические шоу под названием "Выборы" и в нашей стране станут вполне цивилизованным мероприятием. Созреет не только пофигистски настроенный "электорат", но и выйдет из моды "черный пиар", а кандидаты прозреют настолько, что поймут: не пачкая в грязи оппонентов, они и сами выглядят значительно чище. И, может быть, нынешний "круглый стол" — первая к тому ласточка.

Альбина КУРЦ.

(Оплачено со счета кандидата Кувшинова)

ВОПРОС ДЕПУТАТУ

О «СТАРЫХ» И «НОВЫХ»



- ВИКТОР ЛЕОНИДОВИЧ, В ПЕРИОД ВЫБОРОВ НАМ, ИЗБИРАТЕЛЯМ, ЧАСТО ПРИХОДИТСЯ СЛЫШАТЬ МНЕНИЕ, ЧТО СТАРЫЙ СОСТАВ АНГАРЧАН-ДЕПУТАТОВ ЗАКОНОДАТЕЛЬНОГО СОБРАНИЯ ИРКУТСКОЙ ОБЛАСТИ РАБОТАЛ НЕ В ПОЛНУЮ СИЛУ, НЕ ПРИНЕС РЕЗУЛЬТАТОВ, КОТОРЫЕ МЫ БЫ ОЩУТИЛИ НА ГОРОДСКОМ УРОВНЕ. ЧТО ВЫ, КАК ДЕПУТАТ ПРОШЛОГО СОЗЫВА, ДУМАЕТЕ ПО ЭТОМУ ПОВОДУ?

– Я считаю это утверждение голословным. Люди, говорящие так, или абсолютно не владеют информацией, или намеренно ее искажают. Двое из пяти ангарских депутатов работали на освобожденной основе, более того, оба занимали руководящие посты: Юрий Фалейчик - председатель комитета по собственности, а Владимир Путято возглавлял экологический комитет. Это само по себе предполагает очень активную работу в Законодательном собрании. Середюк, пока был в Ангарске, возглавлял бюджетный комитет. Ни один другой город таким представительством похвастаться не мог. В.А.Непомнящий активно работал в комитете по социальным делам, ваш покорный слуга - в комитете по бюджету (то есть кроме сессий каждый четверг мы участвовали в заседаниях этих комитетов). Да, не всего, что хотелось, удалось достичь, часть задач не выполнена, но было много и вопросов, которые за эти четыре года решены. И это не только принятые для Иркутской области законы, но и конкретные дела для Ангарска, реальные привлеченные в город средства и разрешенные проблемы местных предприятий. Я оцениваю работу Законодательного собрания области второго созыва положительно.

Многие говорят: «Нужна конфронтация с администрацией». На мой взгляд, это в корне неверно: и депутаты, и губернатор избраны жителями Иркутской области, конфронтация же никогда и никому пользы в работе не приносила. То, что депутаты смогли найти с новым губернатором Б.Говориным общий язык и в спорах приходили к компромиссам, принимали решения, которые позитивно сказывались на экономической и социальной обстановке в области, - это еще одно доказательство эффективной работы, когда энергия тратится не на противостояние, а на конструктивные действия. И вот результат: бюджеты прошлого и нынешнего года выполняются и перевыполняются, в промышленности области есть определенный рост - сегодня такая ситуация далеко не во всяком регионе. В этом росте есть определенная заслуга депутатов Законодательного собрания, и ангарчан в том числе.

Так что огульное заявление о том, что «старые» депутаты не работали, я считаю не более чем предвыборным трюком. К слову, ни один из пользующихся им сейчас депутатов городской Думы к депутатам Законодательного собрания ни с вопросами, ни с просьбами, ни с предложениями не обращался.

На мой взгляд, разумные люди (а таких в Ангарске большинство) на нынешних выборах проголосуют не за «новых» или «старых», а за тех, кто реально способен продолжить и развить начатое нами, депутатами второго созыва. За тех, кто полон сил, идей, решимости и настойчивости для отстаивания интересов ангарчан.

- Спасибо, Виктор Леонидович! Успеха вам!

С В.Л.Середкиным беседовала Анастасия ТОПОЛЕВА.

(Оплачено со счета кандидата)



Я ХОЧУ БЫТЬ С ВАМИ, ЧТОБЫ АНГАРСК ПОБЕДИЛ!

Уважаемые избиратели 14-го округа, дорогие земляки!

Я, Качан Александр Григорьевич, кандидат в депутаты Законодательного собрания Иркутской области, вынужден сегодня повторить, что ситуация для меня в этой предвыборной гонке остается крайне сложной. Как человек бюджета, а каковы возможности бюджетников вы прекрасно знаете, как кандидат, за которым не стоят финансовые воротилы и деньги солидных компаний, я оказался блокированным в ведении агитации из-за понятных проблем.

Да, я заявлял о снятии своей кандидатуры, предвидя, наверное, безуспешный для меня выход в этой кампании, ведь по-прежнему получается так, что многие проблемы в государстве решают деньги, а не опыт и желание вложить свои знания и энергию в дело законодательства. Видимо, мой оппонент более удобен нынешней власти. Но, понимая, что своим поступком могу навредить нашему общему делу, чтобы не сорвать выборы по 14-му округу, я вынужден оставаться в рядах кандидатов и призываю ангарчан и мегетчан так же сознательно отнестись к предстоящим выборам 24 сентября.

Ангарск должен победить.

У нас с вами в области должно быть свое слово и своя точка зрения.

До встречи на избирательных участках,
ваш КАЧАН А.Г.

P.S. Выражаю благодарность мэру г.Ангарска за участие в организации предвыборной кампании. Окончательное решение прозвучит 21 сентября.

(Оплачено со счета кандидата)

● **- Добрый день. Виктор Леонидович, это бывший ваш работник.**

- Что-то голос знакомый.

- Так я у вас в 7-й автобазе отработал 31 год. У меня такой вопрос: что вы с 7-й базой решили? Будете продавать, или ее так и будут доворовывать?

- Хотим продать. Иначе ее действительно всю разворуют.

- Еще один вопрос: у вас сокращения не ожидается?

- Нет. Я думаю, что с сокращениями покончено.

- Хорошо. А то обидно, что 31 год проработал в 7-й базе, а пенсию приходится зарабатывать в сторонних организациях.

- А почему в сторонних? Мы сейчас водителей берем с удовольствием. Если будет желание, приходите ради Бога.

- Желаю вам, чтобы вас выбрали.

- Спасибо.

- Я вам сразу отвечу на ваш вопрос. Профилакторий был на ремонте. С 20 сентября он открывается. Участникам войны мы даем бесплатную путевку. Путевка для ветеранов и пенсионеров будет стоить 100 рублей при ее цене в 4000. Так что можете смело приходить в управление и приобретать свою путевку.

● **- Вам звонит жена вашего бывшего работника Зверева Дмитрия Павловича. Он проработал в 3-й автобазе около 30 лет, получил инвалидность 2-й группы. Недавно он скончался. Я пошла в 3-ю базу, зашла к начальнику, он говорит: я такого не помню. Потом пошла в завком, там сказали: мы дадим 200 рублей, больше не можем. Потом звонят, что денег вообще нет. Я поехала на комбинат, где проработала 30 лет. Там сказали: где работал, пусть там и помогают. Обидно.**

- Практически да. Ему 49 лет, у него уже 30 с лишним лет непрерывного стажа. Он стал работать сторожем, потому что ухаживал за мной - я онкологическая больная, инвалид 2-й группы.

- Единственное, что могу предложить, - надо бросить эту работу и искать другую.

- В его возрасте это уже трудно.

- А кем он работал?

- Он монтажник-электрик.

- Пусть приходит к нам в УЭС, нам нужны монтажники-электрики.

● **- Виктор Леонидович, у меня такой вопрос: вам в архитектурном плане нравится то, что вы сейчас в городе строите?**

- Сложный вопрос.

- Просто как человеку, как жителю?

- Нет, не очень.

- В настоящее время заказан проект в «Оргстройниипроекте» на строительство этого дома. Видимо, он через пару месяцев будет. Как только проект будет, АУС заключит с мэрией договор и приступит к работам.

- Значит, можно надеяться, что к маю все вернутся домой?

- К маю, боюсь, не успеем. Наверное, летом. Сейчас самое хорошее время для строительства, а проекта нет. Долго мэрия не знала, что делать. Сначала решили переселить людей в аналогичные квартиры. Потом люди отказались, потребовали заселиться в свои же квартиры. После этого приняли решение и заказали проект. Сейчас он в работе.

- По крайней мере, можно надеяться, что дом точно будет?

- Железно будет, 100 процентов. И на будущий год вы вселитесь в него.

формирую по этому вопросу.

- Дай Бог вам избраться. Мы будем за вас голосовать, потому что мы знаем, что вы действительно помогаете.

● **- Я работаю рядом с «шанхайкой», часто там ваю. Вы сейчас там открыли два новых зала, вполне приличные, но вот в первых залах... Вы собираетесь там что-то делать?**

- Собираемся. Но все будет зависеть от того, какие у нас будут финансовые возможности. Мы ведь в развитие торгового центра вкладываем свои оборотные средства, а их у нас не так много. Новые залы, о которых вы говорите, обошлись нам в 15 миллионов. Чем быстрее они окупятся, тем быстрее мы будем реконструировать старые залы. Вообще мы хотели бы весь неосуществившийся ДСК превра-







«НЕТ ТАКОГО ЧЕЛОВЕКА, КОТОРЫЙ БЫ ПОПРОСИЛ, А МЫ БЫ НЕ ПОМОГЛИ»

ВИКТОР СЕРЕДКИН,

ГЕНЕРАЛЬНЫЙ ДИРЕКТОР СПАО АУС,
КАНДИДАТ В ДЕПУТАТЫ ЗАКОНОДАТЕЛЬНОГО СОБРАНИЯ ИРКУТСКОЙ ОБЛАСТИ:

● **- Здравствуйте. Мы ваши, так сказать, поклонники. Я с просьбой. Скажите, пожалуйста, возможно сыну устроиться у вас на работу?**

- А кто он по специальности?

- Работал на НПЗ, потом на РМЗ ремонтировал вентиляцию, а сейчас уже целое лето устроиться не может. Может, на стройку куда-нибудь можно?

- Можно. Вы ему скажите, чтобы он пришел в управление строительства к Канарику Илье Харитоновичу - это начальник кадровой службы. Он будет в курсе, и мы, я думаю, его устроим. Если он занимался вентиляцией, то у нас есть такие работы.

- Спасибо вам и успехов. Мы за вас.

● **- Виктор Леонидович, здравствуйте. Я вас рад приветствовать. Желаю вам самого хорошего. Я верю в вашу порядочность. В вашу мудрость. Вы хоть молодой, но очень мудрый человек. Я верю, что вы победите.**

- Спасибо большое.

- И вам большое спасибо, что вы помогли мне лечиться.

- Мы стараемся помогать.

● **- Виктор Леонидович, как вы реагируете, если ваши резолюции не исполняются?**

- Вообще-то такого не может быть.

- Это Банников говорит. 17 августа я приходил в управление. Вы мне подписали заявление насчет профилактория и отправили к Канарику и Войтик. А они...

- Вам надо приехать ко мне в управление с заявлением, где написать, что он столько лет проработал у нас и нужна материальная помощь. Я по решению собрания акционеров имею право давать материальную помощь до 500 рублей. И вы ее получите.

● **- Здравствуйте. К вам обращается бывший шофер 8-й автобазы Юрченко Михаил Игнатьевич. У меня такой вопрос. АНХК и АЭХК своих пенсионеров как-то почитают. А строечка-то что нам дает? Я вот 32 года проработал в автобазе на самосвале.**

- А что вы просили? Куда обращались?

- Я что, должен обращаться?

- Но ведь так просто никто ничего никому не дает. Я вам могу сказать, что у нас ветераны обращаются за материальной помощью на лекарство и так далее, мы обязательно помогаем. Нет такого человека, который бы попросил, а мы бы не помогли. Если вы обратитесь, то, естественно, поможем и вам. Мы помогаем адресно. Но помогать всем без исключения мы, к сожалению, не можем, финансовое положение не позволяет.

● **- Здравствуйте. Виктор Леонидович, у меня к вам такой вопрос. У меня сын работает в детском садике сторожем. Оклад, смешно сказать, 360 рублей. Может ли он содержать семью или хотя бы себя?**

- Нет, конечно. А он здоровый человек?

- В таком случае что бы вы хотели построить в нашем городе?

- Мне очень нравится старая часть города - кварталы 80, 81, 106, 107 с их старой архитектурой. Улицы и проспекты я люблю очень широкие, чтобы был простор, наподобие Ангарского проспекта. Но при всем при этом я стою на земле и прекрасно отдаю себе отчет, что строить жилье, комфортабельное и внешне архитектурно украшенное лепкой, какими-то другими деталями, сегодня практически не по карману никому. Мы ведь строим то, что заказывает заказчик. А он заказывает в зависимости от наличия денег в кармане. Вы знаете здание, где Конверсбанк? Оно вам нравится? Мне оно очень нравится. Вы внутри были?

- Нет.

- Очень красивый внутренний интерьер, очень красивая внутренняя отделка, хотя строился он давно, практически 10 лет тому назад, и в то время таких отделочных материалов не было. Но при всем при том очень здорово смотрится. Мы построили жилье на улице Партизанской в городе Иркутске - очень красивые дома. Сейчас строим вторую очередь Иркутского института инженеров железнодорожного транспорта - тоже очень притягивает глаз. У нас в Ангарске, к сожалению, таких зданий нам никто не заказывает.

● **- Здравствуйте. Мне бы хотелось узнать о судьбе взорванного дома.**

● **- Я с вашей «шанхайки». Или с нашей. Мы за вас хотели проголосовать, а сейчас все обозлились.**

- А что случилось?

- Вы поставили свои кабинки. Нам сказали, что стоимость кабинки 15 рублей за один квадратный метр, но мы согласились платить по 50 рублей со стола. А вчера ваши бухгалтеры делали обмер до сантиметра и сидят обсчитывают новую стоимость.

- Это чья-то дурная инициатива.

- А документы-то попадут к вам.

- Не переживайте, ничего брать не будут.

- Спасибо. Удачи вам.

● **- Виктор Леонидович, мы знаем, что вы помогаете комитету солдатских матерей и комитету женщин и еще очень многим. Скажите, а для ребят, побывавших в Чечне, положено ли какое-то финансирование из федерального бюджета на строительство жилья?**

- Мы в свое время бесплатно передавали одну квартиру, город тоже передавал. А в федеральном бюджете ничего не заложено.

- А вот что-то на прямой линии обещал губернатор Говорин.

- Я не могу сказать, поскольку выборы не состоялись и Законодательное собрание не работает. Если я буду избран, я вас проинтить в большой торговый центр. Чтобы там было все: от хозяйственных мелочей до стройматериалов, мебели и машин. И оптом, и в розницу. Мы предлагали городской администрации сделать это, что называется, на паях, но у города денег нет, а в одиночку мы тоже пока не потянем.

● **- Я разменял уже 87-й год. У меня такой вопрос: что мы, старики, будем делать с акциями? Я хотел прийти к вам с предложением. У меня 77 акций, я бы их сдал.**

- Не надо их сдавать. Мы их у вас купим.

- А вы, Виктор Леонидович, не догадываетесь, кто это? Я ведь в АУС больше 25 лет отработал. Это Панасюк.

- Ну я же слышу, что голос вроде знакомый! Семен Федорович, я очень рад, что вы позвонили. Молодец вы какой! Так вот, об акциях. Семен Федорович, дорогой, если вы можете сами прийти в управление - приходите, буду рад вас видеть. Если нет - назовите адрес, я к вам отправлю работника, вы все вопросы с ним обговорите, и мы у вас купим акции по нормальной цене.

- Спасибо, Виктор Леонидович. Я вам благодарен за совместную работу.

- И я вам благодарен, Семен Федорович. А вы на выборы-то придете?

- Обязательно. Я верю, что вы их выиграете.

Подготовил Николай БАРХАТОВ.
Фото Андрея ДЕРЕВЦОВА.

(Оплачено со счета кандидата)

Если ты равнодушен - НЕ ЧИТАЙ!
Если ты в состоянии выбросить лишние деньги за квартплату - ПЛАТИ!
Если ты против грабительской политики по отношению к людям - ЭТО ДЛЯ ТЕБЯ!



А н г а р ч а н е !

В тиши кабинетов областной администрации готовится новый проект по обдиранию населения. Он предусматривает **повышение квартплаты с 1 января 2001 года на 80-100%.**

Намерения благие: поправить дела в образовании, здравоохранении, в целом социальной сфере. Но этого не произойдет. Потому что люди просто не смогут платить такие деньги за жилье!

А ведь резервы для пополнения бюджета есть. Общий объем не облагаемой налогом продукции, которая уходит за пределы нашей области, в год составляет около 100 млн. долларов! Ежегодные налоговые отчисления с этой суммы превысят поступления от самого максимального повышения квартплаты.

Наша беда в том, что у коммерческих структур, которые вывозят за рубеж продукцию и работают под покровительством областной администрации, нет желания отдавать налоги.

Заставить их жить по закону и не допустить вытягивания из семейных бюджетов последних копеек - задача Законодательного собрания области.

Когда оно будет избрано, ВАШИ депутаты защитят ангарчан от ограбления. Для этого нужно прийти на выборы 24 сентября. Позовите с собой родных и знакомых, которые еще не поняли, какая чудовищная игра затевается против каждого из нас.

Вы сомневаетесь? Тогда читайте и думайте.

Думайте и читайте.

СТАТУС СТОЛИЦЫ СИБИРСКОГО ФЕДЕРАЛЬНОГО ОКРУГА НОВОСИБИРСК ПРИОБРЕЛ СОВСЕМ НЕДАВНО. НО НАШ "ПЕРЕДОВОЙ ОПЫТ" УЖЕ, ПОХОЖЕ, СТАНОВИТСЯ ЭТАЛОНОМ ДЛЯ СОСЕДЕЙ ИЗ ДРУГИХ РЕГИОНОВ. ВСЛЕД ЗА Н-СКОМ В ИРКУТСКОЙ ОБЛАСТИ РАССМАТРИВАЕТСЯ ВОПРОС О РЕЗКОМ, ПОЧТИ ДВУКРАТНОМ ПОВЫШЕНИИ КВАРТПЛАТЫ. НО, В ОТЛИЧИЕ ОТ СТОЛИЦЫ СФО, В ИРКУТСКЕ ИНИЦИАТИВА ИСХОДИТ НЕ ОТ ГОРОДСКИХ, А ОТ ОБЛАСТНЫХ ВЛАСТЕЙ.

ПЕРЕДОВОЙ ОПЫТ Н-СКА ПЕРЕНИМАЮТ В ИРКУТСКОЙ ОБЛАСТИ

Как стало известно из источников, близких к иркутской областной администрации, идея пойти на новое увеличение тарифов созрела у губернатора Бориса Говорина в июле, во время двух официальных поездок в Новосибирск, где как раз в это время городские депутаты послушно одобрили инициативу мэрии одним махом повысить стоимость жилья в 2,2 раза. В Новосибирске Говорин интересовался опытом коллег по наполнению местных бюджетов за счет имеющихся резервов.

Как известно, коммунальная реформа в России предполагает повышение квартплаты до 70 и более процентов от реальной себестоимости содержания жилья. **Последнее повышение квартплаты на 15 процентов прошло в Иркутской области 1 января 2000 г.** Сегодня специалисты областной администрации подсчитали: если исходить из расчета 217 тыс. квартир в одном только Иркутске, то повышение в 1,8-2 раза поможет ежемесячно привлекать в местный бюджет дополнительно 30 млн. руб. Даже при самом пессимистичном сценарии развития событий - если население реально сможет оплатить лишь четверть от суммы повышения - бюджет за месяц получит 7,5 млн. руб. Таким образом минимальные годовые поступления в бюджет только одного города составят 90 млн. рублей. Примерно столько же составит суммарный минимальный доход в бюджеты двух других крупнейших городов региона - Ангарска и Братска. Соответственно на такие суммы областная администрация может сократить отчисления в бюджеты этих городов. Высвободившиеся средства планируется направить на борьбу со СПИДом (здесь Иркутская область впереди России всей - 6 тысяч ВИЧ-инфицированных на 2,7 млн. человек), на укрепление органов правопорядка и помощь сельскому хозяйству.

В качестве основного аргумента в пользу повышения квартплаты областная власть может упирать на проблемы муниципальных бюджетов. Так, дефицит бюджета Иркутска в этом году составляет 90 млн. рублей (цифра, соответствующая минимальной прибавке в бюджет в случае повышения квартплаты). К тому же отмена Госдумой "коммунального" налога с оборота 1,5 процента заставляет местные власти искать дополнительные резервы, которые можно будет направить на поддержание коммунального хозяйства.

Повышение пройдет поэтапно. **Планируется, что в этом году оно коснется в основном таких крупных городов, как Иркутск, Братск и Ангарск.** К августу следующего года квартплата повысится во всех городах и районах области.

Вопрос о необходимости повышения квартплаты может быть вынесен на широкое обсуждение уже осенью этого года. Главная задача его авторов - склонить общественное мнение на сторону губернаторской команды, договориться с мэрами городов и горсоветами. А точнее - сломить их сопротивление, которое будет подогреваться настроем рядовых жителей области.

Евгений ФИЛИМОНОВ,
"Новая Сибирь".

Виктор БОРОВСКИЙ,
ген. директор АОЭиЭ «Иркутскэнерго»:

ФАЛЕЙЧИК, КОТОРЫЙ ИМЕЕТ СВОЕ МНЕНИЕ

- Виктор Митрофанович, ваше мнение очень авторитетно для ангарчан. Поэтому интересно, как вы оцениваете деловые качества кандидата в депутаты Законодательного собрания Юрия Фалейчика?

- Юрия Иосифовича Фалейчика я знаю уже 4 года, с того самого момента, когда он был избран депутатом Законодательного собрания 2-го созыва. Думаю, не случайно ему предложили пост председателя комитета по собственности и приватизации. Депутаты поверили начинающему молодому политику и не ошиблись.

Юрий Фалейчик всегда отличался тем, что сразу же стремился вникнуть в суть вопроса, глубоко разобраться в самом понятии "собственность". Помню, что, когда комитет решал вопросы, связанные с продажей или передачей в управление государственных пакетов собственности: и "Иркутскэнерго", и других предприятий, его желание разобраться, его небезразличие поражали. Ведь он разбирался не в конъюнктурных чьих-то интересах, он подходил ко всему с точки зрения интересов области. Что это принесет области? Выгоду или невыгоду? Такой подход мне в нем и нравится, и подкупает.

- И все же понятие "региональные интересы" довольно размыто. Ведь есть конкретные предприятия, конкретные сферы экономики. Чувствовали ли вы личное участие депутата Фалейчика в вопросах, например, своего предприятия?

- Его отношение к конкретным экономическим проблемам региона - это оселок, на котором высвечиваются интересы отрасли.

Возьмем наше "Иркутскэнерго", судьба его государственного пакета акций и стала таким оселком. Почему? Потому что "Иркутскэнерго" акционировалось как единый комплекс. Все гидростанции вместе с тепловыми станциями работают в едином комплексе, в компании. Причем происходит и взаимное субсидирование внутри этой компании. Т.е. продукция гидростанций, реализуемая на рынке, используется в целом для поддержания работоспособности тепловых станций. Вот если тепловые станции отдельно выпустить на рынок, как это предполагалось в 1992 году, дать возможность каждому создать филиалы, стать самостоятельными юридическими лицами, то сегодня бы уже, например, ТЭЦ-12 не выжила. Одним словом, продукция более половины тепловых станций не является рентабельной. Только работая вместе, в компании, удается все это держать, обеспечивать теплоснабжение городов. Если это разрушить, тут же мы столкнемся с тем, что начнутся проблемы. Потому судьба этого пакета, пакета акций "Иркутскэнерго", и стала так интересовать абсолютно всех, стала центральной темой региональной политики и экономики.

А все почему? Потому что моментально тот, кому попадет этот пакет, начнет использовать его не в общих интересах, а в частных.

Допустим, если пакет попадет в руки РАО "ЕЭС России", то РАО, которое больше интересуют линии электропередач и гидростанции, начнет процесс реструктуризации. Тепловые станции как нерентабельные будут отсекаться от гидростанций.

Если пакет попадет в руки крупных потребителей, например, алюминщиков, то, дело ясное, у них свои интересы. Здесь самое главное - получить низкую стоимость электроэнергии, а все, что не связано с этим получением, - дела областные, они за бортом. Проблемы уже не алюминщиков.

И вот когда говорят о региональных интересах, я не всегда понимаю. Руководство области утверждает: "Мы защищаем региональные интересы". Но никто не дает действительно четкой формулировки. В чем они заключаются? Как раз Юрий Фалейчик добирается до сути. Именно он тот человек, который не на словах, а на деле защищает интересы: а что такое региональные интересы? А не стоят ли за ними интересы какой-то определенной финансовой группировки? Пусть она даже местная, какая разница? Это частный интерес.

Вот этим как раз мне и нравится Юрий Фалейчик. Но чтобы вникнуть в эту суть, нужно очень много знать. И он постоянно учится у коллег, старается изучить вопрос с разных позиций, учесть все мнения и всегда иметь свое. Сделать так, чтобы с этим мнением считались. Убедительно, аргументированно доказывает свою позицию и привлекает на свою сторону таких же честных и здравомыслящих людей.

- В случае избрания Юрия Фалейчика депутатом Законодательного собрания 3-го созыва какие надежды вы как генеральный директор АО "Иркутскэнерго" будете на него возлагать?

- Я по-прежнему буду видеть в этом человеке союзника. Он не изменится. 4 года он там работал, и нельзя же предполагать, что сейчас придет уже как другой человек. Фалейчик таким же останется, с такими же принципами. И, я думаю, его последовательность и принципиальность сохранятся.

А на предстоящих 24 сентября выборах я желаю ему успехов. Чтобы ангарчане его избрали. Я думаю, если его изберут жители города - не ошибутся. Ибо то, что связывалось и с АНХК, - тоже он занимал принципиальные позиции. Надеюсь, что в Законодательном собрании 3-го созыва существенно укрепятся голоса тех, кто занимает государственные позиции во всех вопросах, связанных с собственностью.

Беседовала Ольга ЧАС.

(М а т е р и а л ы о п л а ч е н ы с о с ч е т а к а н д и д а т а)

ЕСЛИ ЗНАЕШЬ, ЧТО КТО-ТО НЕЧЕСТЕН, ВЫСТУПИ ОТКРЫТО И ДОКАЗАТЕЛЬНО



Леонид МИХАЙЛОВ,

кандидат в депутаты Законодательного собрания Иркутской области по округу № 13 (микрорайоны 6, 6а, 7, 7а, 8, 9, 12, 12а, 13), начальник отдела организации труда и зарплаты АНХК:

«Я ГОВОРЮ ОТКРЫТО И ЧЕСТНО»

● **- Здравствуйте. Можно вопрос?**

- Пожалуйста, слушаю вас.

- Почему у нас на нефтебазе низкие ставки и разные оклады, хотя люди делают одинаковую работу?

- Вы работаете на ТСП?

- Да.

- Тогда напрасно вы говорите о низкой зарплате. У нас заработная плата - одна из самых высоких в городе.

- Но она ниже, чем у работников компании.

- Такого не может быть. Вы подойдите ко мне, я вам покажу заработную плату по подразделениям АНХК, и вы убедитесь, что ТСП у нас никак не обижено по сравнению с другими.

- Хорошо, я подойду. Желаю вам удачи.

- Спасибо.

● **- Извините, я не знаю вашего отчества, Леонид...**

- Георгиевич.

- Очень приятно. Я ваш избиратель, живу в 13-м округе, 13 микрорайон, четвертый дом. У нас к вам огромная просьба, помогите. В нашем доме с мая открыли наркоточку. В этой квартире неблагополучная семья. Невозможно стало пройти. Детей боимся выпускать.

- Спасибо, что позвонили. Я записал ваш адрес. Скажу однозначно: наркомания - страшная беда.

- Вот именно. Что же делать?

- Бороться необходимо всеми методами. Но главное, на мой взгляд, нужен закон о профилактике наркомании у нас в области. Необходимо изменить подходы в борьбе с этой бедой. Надо ударить по наркодельцам, которые на этой беде делают огромные деньги. Надо для них ужесточить наказание, вплоть до смертной казни.

- Знаете, я с вами согласна, ведь они молодежь вовлекают, втягивают в эту беду.

- Вот и давайте вместе биться.

● **- Леонид Георгиевич, как можно встретиться с вами по личному вопросу?**

- Вы, наверное, знаете, что моя общественная приемная работает в 36-м училище?

- Это где Николай Борисович Пихтин сидит?

- Да, он - мое доверенное лицо, можно ему все передать для меня. Запишите мой телефон.

- Конечно, спасибо вам.

● **- В газете «Маяк» было написано, что неработающим пенсионерам АНХК перечислено по 300 рублей. Это когда было?**

- Да, было такое в первом квартале нынешнего года. А вот во втором, третьем пока не удалось это сделать, потому что прибыли у предприятия нет. Хотя мы все-таки выплатили ветеранам к Дню Победы по 500 рублей. Будет прибыль - обязательно выплатим и заводскую пенсию. Ветеранов мы стараемся не обижать.

- Да, мы знаем и надеемся на вас. Вы уж постарайтесь нас, пенсионеров, не забывать.

● **- Мы, ваши избиратели из шестого микрорайона. А беспокоим вот почему. Девушка-сирота закончила училище, киповец, а работу не найдет никак. Везде опыт нужен, стаж. Не посодействуете ли? Ей ведь даже помочь некому, родители погибли.**

- С трудоустройством, безусловно, сложно. Люди за работу держатся, и все-таки в этом году порядка 100 человек приняли на работу в АНХК по конкурсному отбору.

- А хотя бы на перспективу нельзя куда-то ее записать?

- Ну почему же нельзя. Я записываю ее. Давайте координаты, телефон и запишите мой тоже. Будем надеяться, что все-таки положение изменится. Например, займутся вплотную Ковыктинским месторождением, тогда и у нас по-другому могут дела пойти. Мы с Украинцевым потому и участвуем в выборах, чтобы отстаивать интересы города и предприятия, поскольку знаем эти проблемы не понаслышке.

- Желаем вам успеха, потому что сейчас просто обидно смотреть, как молодежь брошена на произвол судьбы.

● **- Я «комбинатовская» пенсионерка. Скажите, когда-нибудь будут дивиденды?**

- У вас акций много?

- Да, одиннадцать тысяч привилегированных и простые есть.

- И вы их не продаете и не собираетесь продавать?

- Конечно, нет. Жду.

- Ну и хорошо, что не продаете, хотя скажу прямо: в ближайшие год-два вряд ли дивиденды будут. Нет прибыли. Провели реструктуризацию задолженности. Выплачиваем долги. Пока их не выплатим...

- А если я не доживу, мне ведь восьмой десяток? Можно, допустим, на детей переписать?

- Акции - это ценные бумаги, которые наследуются так же, как другое имущество, на которое имеют право наследники.

- Ну и то хорошо.

● **- Это пенсионерка, одинокая, из седьмого микрорайона, проработала тридцать лет в 4-й столовой. По поводу оплаты за телефон писала Зайцеву, он отписал своему помощнику, так ничего конкретного и не сказали...**

- Как ваши фамилия, имя, отчество? Я уточню, что можно сделать для вас, и позвоню.

● **- Я живу в девятом микрорайоне. Вы ведь у нас баллотируетесь?**

- Так точно.

- Ответьте мне, пожалуйста, если принимается федеральный закон для одиноких матерей и губернатор его отменяет, то к кому можно обратиться?

- Губернатор не может отменить федеральный закон, вы ошибаетесь. Наверное, дело обстоит иначе. Изложите вашу ситуацию письменно, и я займусь ее выяснением. Сделаю свой запрос в соответствующие органы.

- Хорошо, я так и сделаю.

● **- У меня такая к вам просьба: посодействуйте в изменении 14-го маршрута. В 6а микрорайоне и Байкальске «тыловые» стороны совсем без транспорта. Хорошо, чтобы от 94-го квартала автобус шел по ул.Ворошилова к Горгазу, к 15-й школе и по Весенней в 6-й микрорайон на Ангарский проспект. Чтобы закольцовывало до 29-го микрорайона и на новую дорогу. Ведь дети из 29-го микрорайона ездят в нашу школу "на перекладных». Там школа переполнена.**

- Так, я все записал, сделаю запрос в автоколонну, ГИБДД, горадминистрацию. Зайдите в мою общественную приемную и оставьте ваш наказ, чтобы все было официально и я мог с ним работать.

- Спасибо, мы за вас будем голосовать.

- И вам спасибо.

● **- А несколько вопросов можно задать?**

- Можно.

- Во-первых, почему у нас был снижен процент премии? Раньше получали 30, а теперь 15?

- Я так понял, что вы - из АНХК? Значит, знаете, что показатели премирования мы всегда утверждаем на хозрасчетной комиссии. Так вот, должностные оклады мы никому не уменьшали. Но в апреле-мае у нас была нефть, были загружены неплохо и выполнили все основные показатели. Получили по 30%. Затем у нас снизились объемы поставки нефти. И показатели наши «плакали». Прибыли не было. Исходя из этого вынуждены были выплатить 15%. Ведь мы должны еще содержать социальную сферу: детские лагеря отдыха, медсанчасть, Дворец культуры, профилакторий. На это идет много средств. Если загрузят нас нефтью, выйдем на нормальные показатели - будет 30 процентов.

- А премия была снижена во всех подразделениях?

- На полимерах выполнили все показатели, и у них осталось 30%.

- И второй вопрос. Какие у вас были результаты по первому этапу выборов?

- По моему округу с разрывом в 3% победил Канухин. Вторым был я. Третьим - Путято, с большим разрывом.

- А в эти выборы кто в вашем округе? Опять Канухин?

- Да, он. Но выбыл Путято, добавились Королева и Сафронов.

- Если вы такие умные, почему не предусмотрели, что люди не пойдут тогда на выборы?

- Не кандидаты занимаются организацией выборов, а власть.

- Еще один вопрос. Вы не рекомендуете избавляться от акций компании?

- Наш коллектив и так, к сожалению, позиции сдал, продав свои акции. Чуть цена поднялась - все и начали с рук сбывать. А теперь имеем то, что имеем...

- Ну что ж, я желаю вам успеха. И если вас выберут, чтобы вы работали.

● **- Мой сын работает сторожем в садике. Оклад 360 рублей всего. Можно ли прожить на такие деньги?!**

- Конечно, нельзя.

- Откуда же такие ставки? Ваши-то работники вон как получают...

- Это ведь муниципальное предприятие. Там свои расценки. А в целом новые рабочие места в городе не создаются. Так что вашему сыну, безусловно, сложно найти работу. И я ему ничего пообещать не могу, у нас ведь в компании люди в основном держатся за свои рабочие места. Но мы идем в Законодательное собрание, чтобы решать эти наболевшие для города вопросы. В том числе и по ликвидации безработицы.

● **- Я инвалид первой группы. В июне, когда были выборы, хотела проголосовать за вас. Позвонила в комиссию, но никто ко мне не пришел. Весь день прождала, так обидно. И боюсь, что сейчас так же получится. А так хотела бы за вас проголосовать, очень вас поддерживаю, мне нравится ваша программа.**

- Я возьму ваш звонок на контроль и обязательно с избирательной комиссией отработаю, чтобы вы смогли проголосовать. Диктуйте ваши адрес и телефон.

● **- Едва пробилась к вам в эфир, все время «занято».**

- Да, вы уж извините, но звонки идут беспрерывно. Слушаю вас.

- Я бывший работник отдела кадров компании. Хочу просто в этот период, как товарищ, тебя, Леня, подбодрить. Желаю успехов в этой нелегкой борьбе.

- Спасибо большое за добрые слова.

● **- Можно вопрос задать или у вас уже все закончилось?**

- Действительно закончилось, но я вас выслушаю, раз дозвонились.

- Спасибо. А вы не можете помочь с трудоустройством? Я в этом году закончила наш технологический институт с «красным» дипломом по специальности инженер по автоматизации технико-экономических процессов. Владею компьютером.

- Как же вы не попали на наш конкурс? Мы ведь приняли много выпускников. Давайте я вас запишу, будем держать на заметке, и при возможности я постараюсь вам помочь. А вообще я считаю, что нужны законы, которые бы дали возможность развивать промышленность, создавать рабочие места, чтобы такая молодежь без работы не оказывалась. Это же безобразие, что специалист с «красным» дипломом ходит в безработных, имея силы и желание трудиться.

Когда этот материал уже был готов к опубликованию, в округе № 13 появились новые анонимные листовки против Михайлова. И мы посчитали нужным задать Леониду Георгиевичу этот вопрос:

- Подобные анонимки выпускались против вас и на прошлом этапе, в июне. Как вы к этому относитесь?

- Сам я никаких грязных технологий в ходе предвыборной кампании не использую. Считаю это ниже своего достоинства. Ну, а если мои противники идут на это - значит, с совестью у них не все в порядке. Зачем таятся, пытаются бить исподтишка? Если знаешь, что кто-то нечестен, что есть за ним грехи и нельзя в этом случае допустить его в депутаты, - так выступи открыто, доказательно, с фактами, предостереги избирателей от неверного шага. Нет же, как шавки из подворотни облают, обольют помоями. А кому объяснять, кому доказывать, что возвели злобную напраслину, клевету? А может, и не надо оправдываться? Ведь люди у нас не дураки, понимают - раз анонимка, значит, писал ее человек подлый, бесчестный. И писал против того, кто ему мешает, кого он боится. Значит, кому-то я неугоден как профессионал, имеющий опыт работы на крупном предприятии. Так ведь от депутата именно это в большей степени и требуется.

- Но ведь и порядочность, умение сострадать, думать о других?

- Да, безусловно.

- Все, кто вас знает, считают, что этими качествами вы обладаете в полной мере. Так что пусть анонимщики злобствуют, а вы держитесь.

- Честно говоря, это очень нелегко. Но я постараюсь.

Записала Г. ГОВОРИНА.

Фото Андрея ДЕРЕВЦОВА.

(Оплачено со счета кандидата)

ЭТО БЕЗОБРАЗИЕ, ЧТО СПЕЦИАЛИСТ С «КРАСНЫМ» ДИПЛОМОМ ХОДИТ В БЕЗРАБОТНЫХ

ЕВГЕНИЙ КАНУХИН:

ИЗМЕНИТЬ НАШУ ЖИЗНЬ К ЛУЧШЕМУ АНГАРЧАНЕ МОГУТ, ТОЛЬКО ОБЪЕДИНИВШИСЬ

С Евгением Павловичем Канухиным знаком давно и знаю, что разговаривать с ним легко. Канухин — человек открытый, искренний. От острых вопросов не уходит, а отвечает всегда так, чтобы не оставалось ничего недосказанного, ясно и лаконично. Впрочем, эти его качества известны всем, кого жизнь так или иначе за последние годы сводила с Канухиным. А знают его в городе очень и очень многие. И не просто знают, но и соответственно относятся. Не зря же именно его выбрали председателем недавно созданного в городе общественного движения «Ангарчане». С этого мы и начали наш разговор с Е.Канухиным.



— Евгений Павлович, вы директор крупного предприятия, депутат городской Думы, зачем вам еще какое-то движение? Да и городу оно нужно? У нас этих партий и движений...

— Во-первых, не какое-то. В городе действительно несколько десятков общественных организаций. Но беда в том, что все они заняты каждая своим кругом проблем. Между тем как многие проблемы можно решать только в комплексе. Стало быть, необходимо объединение усилий. Объединенной общественности легче контролировать власть, легче заставить ее работать, решать актуальные проблемы ангарчан. Да и обывателей легче будет раскачать на какие-то действия.

Потому появилась идея объединить возможно большее число общественных организаций в единое движение. То, что идея рождена самой жизнью, подтверждает очень короткий отрезок времени между ее возникновением и созданием движения. Причем движение не просто создано, оно сразу же начало заниматься конкретными делами.

В начале сентября мы провели акцию «Школьный портфель», заканчиваем строительство корта в 8 микрорайоне, организовали передачу дома в садоводстве «Сосновый бор» для детского трудового лагеря. Очень заинтересованно участники движения отнеслись к идее возрождения в городе народных дружин по охране общественного порядка...

— Но ведь эту идею высказал Константин Зайцев в своей предвыборной кампании и более о ней не вспоминал...

— Здесь вы не правы. С Константином Борисовичем мы поддерживаем постоянный контакт и не раз обсуждали, как все-таки подступиться к этому делу. Существует серьезная проблема с отсутствием соответствующей законодательной базы для обеспечения работы народных дружин. Такой, какая была в советские времена. Над этой проблемой, наряду со всеми другими, сейчас работает депутат Государственной Думы Константин Зайцев.

Мы же решили начать практические действия. По инициативе «Ангарчан» и депутатов городской Думы 18 сентября мы провели совещание с руководителями общественных организаций, промышленных предприятий, представителями милиции, других силовых ведомств и частных охранных структур для обсуждения практических путей реализации в сегодняшних условиях идеи возрождения народных дружин. Тут есть несколько вариантов, вызвавших различное отношение. Но все сошлись в одном — срочно надо что-то предпринимать для обеспечения безопасности наших граждан. Потому было решено сформировать инициативную группу, которая подготовит предложения по созданию фонда, комитета, совета (в конце концов неважно, как это будет называться), который будет работать с администрацией города, управлением внутренних дел по воссозданию народных дружин. Судя по тому, что в эту группу вошли такие люди, как начальник горотдела ФСБ Михаил Килишкин, начальник милиции общественной безопасности Сергей Грязнов, заместитель мэра Анатолий Боринский, депутаты городской Думы, вопрос не залежится. Уже на следующей неделе мы намерены собраться и обсудить дальнейшие наши шаги.

— Но ведь вы еще работаете в общественном совете по борьбе с наркотиками. За новыми заботами не забросите старые?

— Никогда. Просто еще раз повторю: проблемы надо решать комплексно. И народные дружины - это тоже один из путей борьбы с наркоманией. Кстати, раз уж зашел об этом разговор, то могу сообщить, что на днях президент Путин на встрече с депутатами Госдумы из фракции "Российские регионы" согласился рассмотреть вопрос о снятии моратория на смертную казнь за некоторые преступления. Думается, здесь сыграли свою роль и те более 40 тысяч подписей, что собрали ангарчане в поддержку моего обращения насчет усиления мер наказания за торговлю наркотиками. Кроме того, губернатор добился увеличения в три раза расходов на борьбу с наркоманией в областном бюджете, а наша городская Дума согласилась со мной о выделении на эти цели 2 миллионов рублей.

— Надо полагать, и в Законодательном собрании вы намерены заниматься этими же вопросами?

— В Законодательном собрании придется заниматься самыми разными вопросами. Имея опыт депутатской работы, я прекрасно представляю тот круг проблем и сложностей, с которыми предстоит столкнуться. Но работать намерен в комитете по делам молодежи. Можно решать что угодно, но если мы сегодня потеряем молодежь, то все эти решения будут уже не нужны.

— Не получится ли так, что среди молодежных проблем вне вашего внимания окажутся люди старшего поколения?

— Я так воспитан, что отношение к ветеранам не меняю. Независимо ни от каких политических изменений и кампаний. Люди, построившие город, отдавшие все свои силы и здоровье — было такое хорошее выражение — на благо Родины, заслуживают самого уважительного внимания и заботы. Как депутат всегда помню о необходимости социальной защиты наших стариков при принятии решений, как руководитель предприятия стараюсь максимально помогать своим ветеранам, а как гражданин готов поклониться каждому пенсионеру.

— Кстати, о социальной защите и о предприятии. На «Каравае» только о стариках заботятся?

— Как вы, журналисты, любите передергивать. Нет. У нас заботятся о социальной защите всех работающих.

— Но у вас ведь даже профсоюза нет.

— Если рабочие захотят возродить профсоюз, пусть возрождают. Не мы его упразднялли, профсоюзная организация прекратила свое существование, когда «Караваем» руководил С.Батуев. Но у нас и без профсоюзов существует коллективный договор, где оговорены все права и льготы работающих на предприятии. Скажем, работникам основных цехов предоставляется не только молоко, но и бесплатные обеды. Приобретаем своим работникам путевки на санаторно-курортное лечение, летом — путевки для детей. Последних, правда, не всем хватает, но мы летом предоставляем и работу для подростков на предприятии. Насколько я знаю, такой социальной защищенности, как у нас, на других предприятиях пищевой промышленности в Ангарске нет. Во всяком случае средняя зарплата у нас точно выше. На 1 сентября она составила чуть меньше трех тысяч только у рабочих, без учета зарплаты управленцев.

Не зря же областной фонд занятости признал нас лучшим работодателем в Ангарске.

— В июне выборы не состоялись. Но вы все же решили попытать судьбу еще раз. Да и набор соперников у вас почти тот же. Не боитесь проиграть? Или выборы опять не состоятся...

— Вот о соперниках давайте не будем. Я считаю, что в предвыборной агитации надо говорить о себе, о своем понимании проблем и о своих предложениях по их решению. А не о том, что ты думаешь о соперниках. А насчет проиграть... Не боюсь. И провала выборов не боюсь. Я думаю, ангарчане уже поняли, чем для Ангарска грозит отсутствие в Законодательном собрании наших депутатов. Ведь в случае провала выборов Канухин не проиграет. Проиграет город. Так что, уверен, избиратели в этот раз на выборы придут и сделают свой выбор.

Подготовил Геннадий ГОРЯЕВ.

(Оплачено со счета кандидата)

ПРОФЕССИЯ - ПРАВОЗАЩИТНИК

Интервью с кандидатом в депутаты Законодательного собрания области по 13-му избирательному округу

САФРОНОВЫМ Олегом Владимировичем

Корр.: Олег Владимирович, вы - достаточно опытный человек в общественной деятельности, неужели до сих пор сохранилась вера в то, что общественность что-то может?

О.Сафронов: На протяжении 6 лет я занимаюсь общественной деятельностью и в конце концов пришел к выводу, что общественная деятельность, а особенно правозащитная, требует не просто периодического внимания, а всего человека, без остатка, всего его времени. И если общественной деятельностью, а именно общественной деятельностью можно назвать работу в Законодательном собрании, будут заниматься люди, отдающие ей все свое время, то тогда наши дела станут поправляться. В это я верю. В то же время нельзя не видеть, что исполнительная власть стала более жесткой, собранной в единый кулак, решающей свои задачи подчас в ущерб населению. В таких условиях и законодательная власть должна сплотиться, профессионально отстаивать интересы избирателей и создавать законы, исходя из этих интересов. Я за профессиональный депутатский корпус.

Корр.: Олег Владимирович, не кажется ли вам, что сегодня сформировать Законодательное собрание на профессиональной основе практически невозможно? Чаще всего мы видим, что баллотируются в этот орган власти в основном промышленники - директора предприятий, представители АНХК, руководители муниципальных служб. Очевидно, что все эти люди не смогут работать профессионально в Законодательном собрании.

О.Сафронов: Сначала я хотел бы пояснить свое понимание депутатского профессионализма. Разумеется, не все депутаты сегодня смогут работать только в Законодательном собрании. Ряд из них будет продолжать трудиться на своих предприятиях, но пройдет время, и профессия депутата станет такой же уважаемой, как и профессия руководителя предприятия. Основной составляющей депутатского профессионализма, на мой взгляд, является готовность заниматься общественной деятельностью - то есть деятельностью, направленной на благо всего общества, а не его отдельных предприятий. Общественные интересы зачастую противоречат корпоративным интересам.

Корр.: Вы имеете в виду, например, ваших конкурентов по 13-му округу?

О.Сафронов: Дело здесь не в конкурентах. По моему округу, в частности, идут два директора предприятия. Но, на мой взгляд, с точки зрения депутатской пригодности, если можно выразиться, это небо и земля. Если один из них все время, пока находится на директорском посту, да и до этого, насколько я знаю, занимается общественной деятельностью, помогает детям, спортсменам, сам строит корты, площадки и его мотивы ясны, то другой все последнее десятилетие решает чисто директорско-коммерческие задачи. Кстати, первый директор своих прямых обязанностей тоже не забывает. Его предприятие процветает. Вот вам и разница - два директора, два руководителя, можно сказать, одного масштаба, а депутаты из них очень различные могут получиться. Так что не в конкурентах вопрос, а в их готовности заниматься деятельностью на благо избирателей, а не только своих предприятий.

Корр.: Если вернуться к теме депутатского профессионализма, то что еще должен уметь депутат?

О. Сафронов: На этот вопрос ответить очень легко - все. Труднее, но и важнее ответить на вопрос: "Чего депутат не должен делать?"

Корр.: Так чего же депутат, по вашему мнению, не должен делать?

О.Сафронов: Прежде всего он не должен обманывать своих избирателей. Также он не должен использовать свое положение в личных и корпоративных интересах.

Корр.: Олег Владимирович, первое названное вами требование - не обманывать своих избирателей - звучит слишком неконкретно. Что вы имеете в виду?

О.Сафронов: Обман избирателей - явление, встречающееся сплошь и рядом. Обратимся к сегодняшней избирательной кампании. Ведь, как правило, обманывать избирателей нечистоплотные депутаты начинают, еще будучи кандидатами. Самый распространенный обман - обещание невыполнимого.

Корр.: Вы можете привести конкретный пример?

О.Сафронов: Конечно. Например. Широко распространена листовка Михайлова, в которой опубликованы выдержки из его предвыборной программы. Самый первый пункт - «Пресечь распродажу за бесценок народного достояния». Я не вдаюсь в такие стилистические огрехи, как "пресечь распродажу за бесценок», можно подумать, что распродажа за приемлемую цену - подход допустимый. Вопрос не в этом. Любой избиратель вправе спросить самого кандидата или его консультанта - как?

Депутат Законодательного собрания, да и любой здравомыслящий гражданин может и должен способствовать этому всеми средствами, но заявлять, что, будучи депутатом, он пресечет «распродажу за бесценок» - пустое бахвальство. Примеров много.

Корр.: Еще какие качества, на ваш взгляд, не должны быть присущи депутату?

О.Сафронов: Пустословие. Пример. Один из кандидатов заявляет: «Я хочу разработать новую модель сосуществования человека и власти». Чувствуете размах? Новая модель...

Помнится, построение новой модели таких отношений всегда сопровождалось общественными катаклизмами. И хотелось бы вскрикнуть: «Постойте, не надо...», но вовремя понимаешь - ни одному депутату ни одного законодательного органа такое не дано. И еще одно замечание: в разработке моделей, в том числе и верхней одежды, необходимо точно знать, на кого ты ее разрабатываешь. Так что автору этих строк правильнее было бы написать: «Я разработаю новую модель моих отношений с властью. Нынешние меня не удовлетворяют». Но будет ли от этого выгода избирателям?

Корр.: Самым животрепещущим вопросом в Ангарске за последние годы стала судьба АНХК. В состоянии ли, на ваш взгляд, Законодательное собрание повлиять на судьбу этого предприятия?

О.Сафронов: В очень ограниченном масштабе, в рамках ныне действующего российского законодательства. Но не следует упускать и эту возможность. Однако следует различать судьбы АНХК и судьбы управления и собственника. Это далеко не одно и то же. Для меня судьба АНХК - это судьба работающих в ней людей. Разумеется, предприятие должно работать. По российскому закону подавляющее большинство вопросов, связанных с организацией труда и занятостью на предприятии, решает собственник. Руководство предприятия нанимается собственником, и оно собственнику противостоять не может. Пример тому - события двухмесячной давности. Предупредили многих топ-менеджеров об увольнении, они и замолчали о судьбе предприятия. Страшно быть уволенным. Мое мнение однозначно: представитель от управления АНХК защищать интересы рабочих этого предприятия в Законодательном собрании не сможет - он обречен защищать интересы собственника или лишится рабочего места. Если бы он надумал перебраться на работу в Законодательное собрание, тогда, может быть, и смог бы, но в чем было бы тогда его преимущество перед остальными кандидатами? Сегодня повлиять на судьбу АНХК может только собственник и мнение общественности.

Корр.: Олег Владимирович, чем собираетесь вы заниматься в Законодательном собрании?

О.Сафронов: Тем же, чем занимался до сих пор, - правозащитной деятельностью. Это в общем. Большинство функций депутата мне известно не понаслышке. Продолжать разбираться со случаями нарушения законодательства со стороны собственников. В частности, сегодня опять начала расти задолженность по заработной плате на некоторых предприятиях. Люди приходят, требуют помощи.

Помните, в 97-м году разгорелся скандал со страховым обществом ТАСО. Тогда в этом скандале был замешан один из учредителей этого общества - Михайлов. Тогда ко мне приходила масса людей - жаловались на задержки заработной платы. Руководство АНХК учредило ТАСО вроде бы для того, чтобы избежать выплат в бюджет, начисляемых на фонд заработной платы, в том числе и в пенсионный фонд. Сегодня кое-кто именно заботой о предприятии объясняет создание ТАСО. Своеобразная забота получилась. Через счета проходили огромные средства. Понятно, что от такого оборота учредителям, в том числе господину Михайлову, польза немалая была, а бюджет и пенсионеры недополучили огромные средства. Для многих пожилых людей такие благие намерения стали дорогой в последний путь, в прямом смысле слова, просто пенсии не дождались. Так вот, моя основная работа в Законодательном собрании - больше не допускать таких случаев.

Материал подготовила Кира ИВАНОВА.

(Оплачено со счета кандидата)

ГОРОСКОП на каждый день

Пятница, 22 сентября

По мнению многих авторитетных астрологов, **третья декада сентября не из приятных.** Необходимо быть крайне внимательными к действиям партнеров, конкурентов, поскольку дух соперничества и агрессивность возрастут. Кроме того, более обычного вероятны аварии, катастрофы и прочие неприятности.

Сегодня **день может оказаться конфликтным.** Авантюры, двусмысленные сделки, безалаберность на работе — все всплывет наружу.

Астромедицина: возможны расстройства памяти и речи. Берегите желудок. Показано лечение суставов ног, процедуры, связанные с выведением шлаков и камней, лечение и протезирование зубов.

Сны не сбываются, но несут полезную информацию на будущее.

СЛЕДИТЕ ЗА ПАРТНЕРОМ!

Суббота, 23 сентября

Солнце пришло в зодиакальный знак Весов (23.09-23.10). **Время обретения стабильности.** Главная задача — достижение гармонии. В это период благоприятно играть свадьбы, искать выгодное сотрудничество. Любую работу сегодня следует делать спокойно, неторопливо, не проявляйте инициативы. Если ситуация дня заставит действовать, доверьтесь интуиции и действуйте, как Бог на душу положил...

Примета дня указывает: неплохо бы поставить в доме веточки рябины — на счастье.

Астромедицина: не пейте много жидкости. Уязвима сердечно-сосудистая система. Хорошо лечить и укреплять нервную систему.

Сон истолкуйте от обратного.

ПОСТАВЬТЕ В ДОМЕ РЯБИНУ!

Воскресенье, 24 сентября

День предполагает по-новому взглянуть на старые проблемы. Велика вероятность выяснения отношений, особенно между близкими людьми. Не суетитесь, меньше говорите, возможно, мудрый взгляд на все происходящее подскажет выход из тупиковой ситуации.

Астромедицина и лунная кулинария считают, когда Луна проходит знак Льва (23-24.09), следует воздержаться от переедания, алкоголя — особенно людям, склонным к гипертонии и сердечно-сосудистым заболеваниям. В это время очень полезен мед, любые блюда с его использованием получаются очень удачно.

Сны помогут разобраться в личных делах.

Гадания эффективны, особенно карточные.

Понедельник, 25 сентября

Сегодня прислушайтесь к советам партнеров, как бы вы к ним ни относились. Советов плохих в этот день не будет, что бы вам ни наговорили. Вывод для себя сделаете правильный. Интуиция поможет. Период с 23 сентября по 24 октября — время тех, кто родился под созвездием Весов — самых подарколюбивых знаков Зодиака. Весы, будьте особенно внимательны к своему здоровью в сентябре и декабре. Продлите свой купальный сезон в бассейне. Это очень важно для вас. Благоприятный день для вас пятница, особая осторожность во вторник.

Астромедицина и лунная кулинария предлагают употреблять только нежирную пищу, тщательно следить за свежестью продуктов.

Снам не верьте.

СЕГОДНЯ ВСЕ СОВЕТЫ — ХОРОШИЕ!

Вторник, 26 сентября

День энергетически ровный. Общение в кругу друзей и единомышленников поможет увидеть себя со стороны и переоценить свои действия. Благоприятный день для покупки недвижимости, ремонта дома, но желательно все завершить сегодня!

Примета дня: нельзя дарить цветы. А еще сегодня последний день в сентябре, когда можно "устроить похороны мух и тараканов", которые считались причиной безденежья и неурядиц в семье. В старину на Руси из репы, брюквы, моркови вырезали гробики, сажали пойманных в доме "интервентов" и закапывали в землю, как можно дальше от дома.

Астромедицина: не беспокойте кишечник. Хороший день для косметических процедур и процедур с ногами.

Сны недействительны.

ВРЕМЯ ХОРОНИТЬ МУХ!

Среда, 27 сентября

День крайне неблагоприятный. Все приметы указывают: нельзя начинать важных, значительных дел — все прахом пойдет! Возможно, "выплывут" застаревшие проблемы, связанные с работой, коллективом, ослабнет внутренний контроль, в ряде случаев могут "отказать и тормоза"...

Астромедицина: неудачный день для операций.

Лунная кулинария: Луна в Весах — осторожность в применении душистых приправ и продуктов, которые могут вызвать аллергию. Следует прислушаться к церковному празднику — Воздвиженье. "Кто в Воздвиженье постится — тому семь грехов простится".

Сны не исполняются.

Четверг, 28 сентября

День энергетически очень ровный. Все, что удастся в этот день, послужит основой для обеспечения будущих достижений. Возможно, чрезмерная эмоциональность предыдущего дня мешает установить контакт с собеседником сегодня. Деловые переговоры под угрозой? Используйте один проверенный способ: вам нужно всего-навсего скопировать позу вашего собеседника.

Астромедицина: полезна избирательность в еде — овощи, фрукты, молочные продукты. Хорошо лечить глаза, уши, зубы. Не рекомендуются хирургические вмешательства в брюшной полости.

Сны пророческие.

Ольга СОЛОМИНА.

ПОДСКАЗКА

ЧТОБЫ УГАДАТЬ ПОБЕДИТЕЛЯ, НАДО ЕГО ЗНАТЬ



Сразу после опубликования образца купона нашей викторины, где надо предсказать исход голосования, в редакции начались звонки с просьбой помочь... сделать верный прогноз. Уважаемые, угадать победителей мы вам помочь не можем. Я, например, и сам намерен участвовать в викторине и делиться своими расчетами по тем процентам, которые получат кандидаты моего округа, не намерен. Но могу поделиться логикой, которой руководствуюсь, пытаясь составить свой прогноз.

Во-первых, надо познакомиться со всей информацией о кандидатах вашего округа, опубликованной в средствах массовой информации. Понятно, что она носит рекламный характер, но и из нее можно коечто объективное получить. Хотя бы тот же жизненный путь. Как и чего уже добился человек в своей жизни. Если же не полениться и полистать подшивки газет за времена далекие от предвыборных баталий, то о людях, не озабоченных только выборами, можно найти нормальную, совсем не рекламную информацию.

Во-вторых, надо пообщаться с самыми разными людьми в своем округе. Сделать собственный экспресс-опрос общественного мнения. И тогда у вас появится представление о том, какие группы людей намерены голосовать за того или иного кандидата.

В-третьих, вспомнить, каких результатов добились нынешние кандидаты в июне. Выборы тогда хоть и не состоялись, результат голосования достаточно показателен.

И, наконец, стоит обратить внимание на то, кто поддерживает того или иного кандидата. К чьему мнению может прислушаться избиратель.

Скажем, **15-й округ** сомнений не вызывает. **Геннадий Кувшинов** на июньских выборах набрал около 50 процентов голосов. Надо полагать, именно поэтому никто из тогдашних его соперников не стал испытывать судьбу вторично. Однако вряд ли новые кандидаты смогут побить популярность директора ТЭЦ-9.

О **14-м округе** говорить не будем. Здесь как раз я сам голосую и свой прогноз буду в купоне излагать.

Округ № 13. Здесь безусловный лидер прошлых выборов — **Евгений Канухин**. На выборах в Государственную Думу, если брать только наш город, Канухин был вторым после Машинского. В июне ему отдали свои голоса более 35 процентов избирателей. К тому же Канухин, будучи депутатом городской Думы, довольно часто появляется на страницах газет и независимо от выборов. Его и его дела знают в городе. Чего нельзя сказать о некоторых других кандидатах этого округа.

Самый «населенный» - **12-й избирательный округ.** В июне здесь первое место занял **Юрий Фалейчик**, уже проработавший четыре года депутатом Законодательного собрания. Его результат в июне — 44 процента. Следующий за ним кандидат получил лишь 26,5 %. Если бы не появившиеся в этом округе новые кандидаты, можно было бы «ставить» на Фалейчика, не думавши. Однако новые кандидаты этого округа серьезно меняют ситуацию. На мой взгляд, хорошие шансы на победу есть у руководителя НТА **Германа Семенова**.

И **11-й округ.** В июне первым был **Виктор Середкин.** Но тогда их было трое. Не попавшая нынче в избирательный бюллетень Ирина Сафронова тогда тоже получила свою долю голосов. И все будет зависеть от того, кому из оставшихся двоих достанутся эти голоса в воскресенье. Беспрецедентная акция ДК «Современник», организовавшего концерты в п.Китой, на площади Ленина, в Цемпоселке, наверняка принесет Виктору Середкину не одну сотню голосов.

Кто-то скажет, что, мол, не просто же так они агитировали, за деньги. Да. Просто закон запрещает и благотворительность кандидата, и бесплатную ему рекламу. Хотя, как сказал директор «Современника» Валентин Головачев, их коллектив был готов сделать это и «на энтузиазме». Просто потому, что считают необходимым, чтобы выборы состоялись. И чтобы выбраны были действительно самые достойные.

А уж кого выбрать и как угадать победителей — задача нас с вами, простых избирателей.

Николай БАРХАТОВ.

ХОРОШАЯ НОВОСТЬ

ИЗ ИРКУТСКА В АНГАРСК В 2 РАЗА БЫСТРЕЙ И В 100 РАЗ ЛУЧШЕ

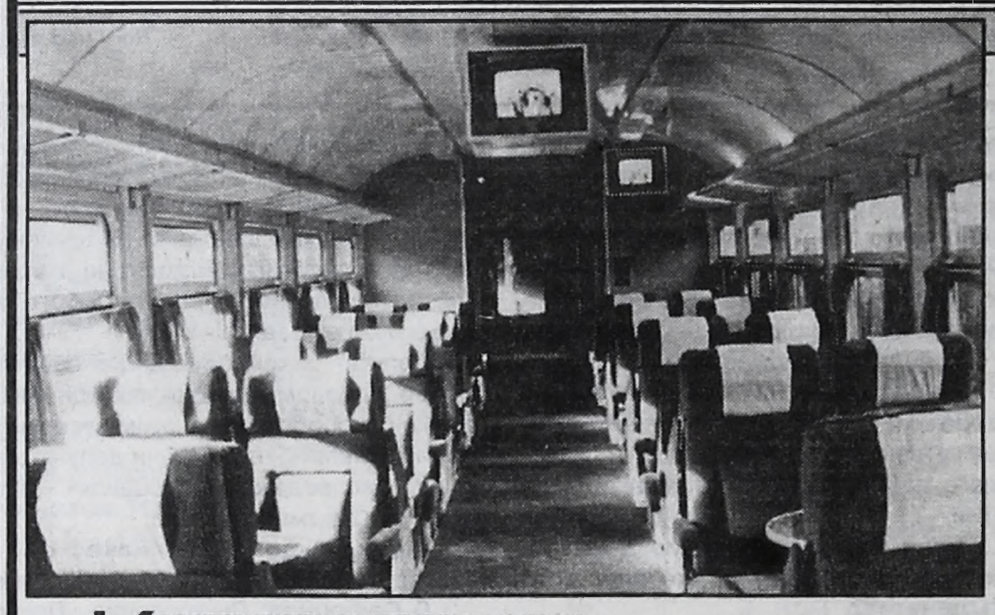

К спартанским электричкам нам не привыкать - жесткие скамейки, езда в тамбуре в часы пик, минимум комфорта, максимум неудобств, вечные попрошайки. Ничего другого нам, пассажирам пригородных поездов, не предлагалось. Но ничто не вечно под луной. И **18 сентября ВСЖД пустила в первый рейс новую, коммерческую электричку «Иркутск - Зима».**

Экспресс благословили в путь начальник ВСЖД Александр КАСЬЯНОВ и губернатор области Борис ГОВОРИН. Перерезав праздничную ленточку, губернатор пригласил всех желающих посмотреть внутренности первой коммерческой электрички. «Ух ты, ах ты, ого-го!» - раздавалось в вагонах, по которым текла изумляющаяся толпа. Нашему не избалованному комфортом люду удивляться действительно было чему. Во всех вагонах - первого и второго класса - по четыре телевизора, мягкие откидные сиденья, ковровые дорожки, шторочки на окнах, есть бар и даже туалеты!

Цены в баре опять же приятно удивили.

Не только комфортностью отличается новая электричка. Время - вот что сегодня самое ценное. До Ангарска она долетает за 40 минут, делая остановку лишь в Иркутске-сортировочном.

Вся эта красота обойдётся в 63 рубля 70 копеек в вагоне первого класса и в 39 рублей 50 копеек - в вагоне второго класса.

Елена ВЕТРОВА,
Андрей ДЕРЕВЦОВ (фото).

ЗАГАДКА

НА СТАДИОН ... ПО ГРИБЫ!

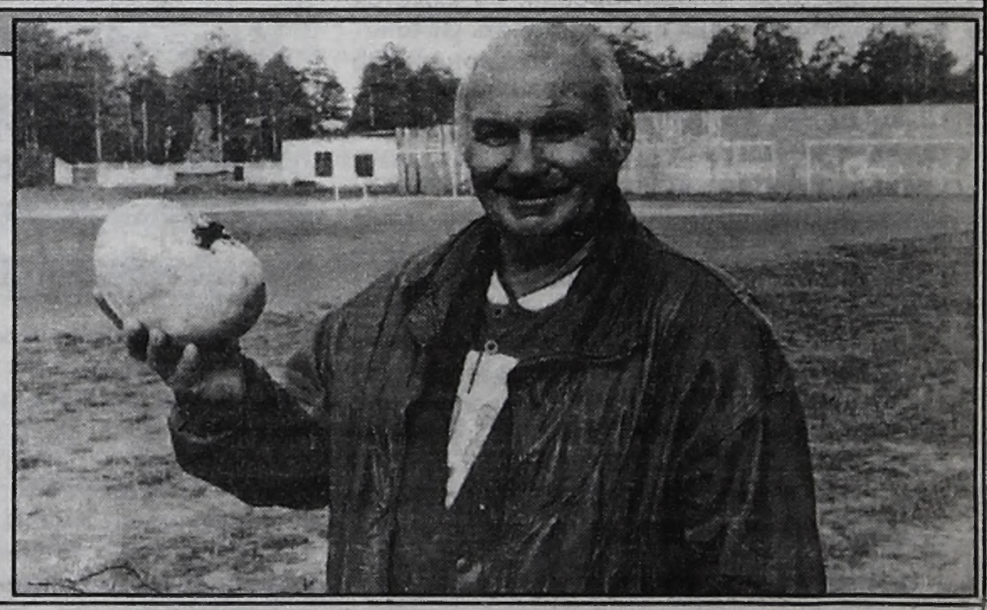

То, что держит в руке Михаил Иванович ДМИТРОЧЕНКОВ, вовсе не футбольный мяч, хотя Михаил Иванович и директор стадиона "Ангара". В руках у директора гриб, причем сорванный здесь же, на территории стадиона. Самое удивительное, что этот гриб съедобный. Во всяком случае вот уже 30(!) лет, что Михаил Иванович работает на стадионе, он с коллегами эти грибы в пищу употребляет.

Только вот до сих пор мужики не знают, что же за грибы они едят и как их название. Так что, знатоки, ответьте: что же все-таки едят Михаил Иванович со товарищами?

Андрей ДЕРЕВЦОВ.
Фото автора.

БЕДА

В ВОДУ КАНУЛ

9 сентября в нашей газете была опубликована просьба найти человека. Спустя 10 дней его нашли мертвым в реке. Впрочем, все по порядку.

С супругой Раисой Хаисовной Михаил Евгеньевич ГРИГОРЬЕВ практически весь отпуск провел на даче в поселке Хадырей (Усольский район). Каждое утро в доме были грибы «на жареху», которые хозяин собирал в лесу ранним утром. 22 августа он, как обычно, пошел по грибы и не вернулся.

45-летний Михаил Евгеньевич, преподаватель физкультуры в школе №19, - опытный таежник, потеряться в лесу просто так не мог. Со здоровьем проблем не было, сердечными приступами не страдал. Коллеги в школе отвергают версию «заблудился»: Михаил Евгеньевич умел быстро принимать решения и находить выход из трудных ситуаций.

В службу спасения Раиса Хаисовна не обращалась. «Разве у нас есть такая служба?» - удивилась она. Михаила стали искать своими силами. Друзья из Ангарска ездили несколько раз в ту деревню и в конце концов 19 сентября обнаружили тело в местной речушке. Видимых следов насильственной смерти при самостоятельном осмотре не нашли.

Поскольку отыскали Михаила в Усольском районе, ангарская милиция (по словам Раисы Хаисовны) отказалась принимать заявление: «В Усолье нашли, там пусть и разбираются». Между тем обстоятельства смерти более чем странные. В полном уме и добром здравии пошел человек за грибами, не на рыбалку, в хорошо знакомое место, и находят его в реке через месяц.

Вика ЕВГЕНЬЕВА.

Недвижимость

ПРОДАЮ

●Дачу в с/о "Нива". Тел. 6-11-49.

●Дачу в с/о "Подсочка". Тел. 6-08-42 вечером.

●Дачу в кооп. "Солзан" 7 км от Байкальска (дом, баня, все насаждения, 12 соток). Адрес: п.Солзан, ул.Терешкова,3, дом.тел. 55-79, Андрей, или 54-95, Лена.

●Срочно участок с насаждениями под сангородком. Тел. 56-19-80.

●Усадьбу в живописном месте у реки в п.Октябрьский (все постройки, колодец). Тел.: 54-60-32, 55-97-21.

●Метал. гараж (2,5х4) за к/т "Октябрь" (№ гаража 131). Тел.: 4-76-31, 54-73-47.

●Дачу на 22 км Голоустненского тракта (за Пивоварихой, дом 2-этажн., 5х5, брус, гараж, веранда недостр., все под крышей, шифер, 6 соток + 11 куб.м бруса 180х180х6,5 + 7 куб.м обрезной и необрезн. доски, водопр., свет). Варианты. Тел. 6-91-10.

●Дом в с.Б.-Жилкино (все постройки, огород, 30 соток земли). Адрес: с.Б.-Жилкино, ул.Центральная,45, тел. в городе 6-30-94.

●Метал. гараж (5х3,5) в охраняемом общве "Автомото". Тел.: 52-78-52, 51-20-83 после 20.00, Сергей.

●Дом с пропиской в п.Старица (51,1 кв.м, зем. участок 18,6 сотки). Тел. 55-94-19.

● Дачу в Савватеевке (дом, сруб бани, посажен картофель 12 соток). Тел. 55-49-40.

●Земельный участок под коттедж (15 соток) в д.Ст.Ясачная, 15 тыс.руб. Тел. 55-67-41.

●Дачу за Китойским мостом. Тел. 52-42-90.

●Дом в Тельме (20 соток, 3 огорода, баня, постройки для скота, рядом речка). Тел. 51-52-35.

●Садовый участок в с/т "Единение", р-н Подсочки (15 соток, 7 тыс.руб.). Дом.тел. 4-91-22.

●Сруб бани из кругляка (3х4, 5 тыс.рублей). Тел. 6-73-44.

●Благоустроенный дом в п.Байкальске (шлаколитой, 7х9, большой гараж и участок 9 соток). Тел. 52-28-07 с 14 до 18 часов.

●Дачу за "кварталом" (дом, баня, две теплицы, надворные постройки). Тел.поср. 54-73-37.

●Гараж в ГСК-3 (6х4, свет, тепло). Тел. 54-39-52.

●Гараж в а/к "Автомото". Тел. 53-05-06.

●Дом (бревно, 5х7, 14 соток земли, хозпостройки, насаждения) или меняю на 1-комн.кв-ру улучш.план. или 2-комн.кв-ру. Адрес: г.Ангарск-22, п.Китой, ул.Гагарина,42, ост. авт. № 3 "Паром".

●Станция Переёмная, Бурятской Республики. Рубленый дом на берегу Байкала (все постройки, 16 соток земли, 50 тыс.руб.). Адрес: 670009, г.Улан-Удэ, ул.Парнаева,18-7, тел. 83012-255545 вечером.

●Дом в п.Касьяновка Черемховского р-на (надворные постройки, огород). Недорого. Тел. 560-720.

●Дом в п.Ново-Снежный Слюдянского р-на, Ленина,11 (надворные постройки, зем.участок 22 сотки, освоен и обработан). Тел. в Ангарске 3-61-99.

●Дачу в с/о "Огонек" ст.Совхозная (6,5 сотки, дом шлакоблочный). Тел. 56-08-71.

●Уютную дачу в с/о "Утес" (2-этажн. дом, баня, гараж, стеклян. теплицы, железн. забор, центр.вода и скважина, земля ухожена, летняя кухня, 45 тыс.руб.). Тел. 53-28-40.

●Гараж в а/к "Искра-2" (тепло, свет, охрана, см.яма, без подвала). Расположен в 1 км от Горгаза. Тел. 52-44-52.

●Дачу в Ст.Ясачной (рядом остановка, речка, 10 соток, дом, баня, скважина, насаждения и т.д.). Тел. 56-09-51 до 22.00.

●Кап.гараж в а/к "Ангарский" (р-н 8 а/б). Тел. 52-71-64.

●Дачный участок в п.Китой (8 соток, насаждения). Тел. 9-78-37 до 11.00 и с 21.00 до 23.00.

●2-комн.кв-ру улучш.план. (2 балкона, м.дверь, тел.) или меняю на 1-комн.кв-ру и комнату. Тел. 555-634.

●Приватизированный разработанный земельный участок в д.Якимовка (15 соток, 7 тыс.руб.). Тел. 52-46-34.

●Дачу в с/о "Тополек" (дом бревенчатый, 6х5, можно под жилье, все есть). Тел.поср. 52-48-57 после 19.00.

●Срочно дачу в с/о "Электротехник" (6 соток + уч-к под картошку, свет, вода, насаждения, недостр. дом 6х4). Рассрочка. Адрес: 29 мрн-5-61 после 18 ч., раб.тел. 53-80-02 с 8 до 17 часов, Сергей.

●3-комн.кв-ру (76,5/47,9, 3/3, кирпичн., все разд., два балкона, тел.) или меняю на 2-комн.кв-ру в Иркутске. Тел. в Ангарске 52-46-07, раб.тел. в Иркутске 33-21-57.

●Дачу в с/о "Калиновка-4" (6 соток, домик, насаждения). Тел. 53-70-78.

●Садовый участок в с/о "Васюки", в р-не Савватеевки (домик засыпной, насаждения разные, 10 соток земли, недорого). Тел. 53-48-42.

●Дачу в с/о "Контакт" за старым Китойским мостом. Тел. 52-77-01.

●Дачу в п.Юго-Восточный (6,6 сотки, все насаждения, свет, вода, жилой вагон, сарай) - 15 тыс.руб. Тел. 3-43-87.

●Дачу на 7-й радиостанции "Волна" (2 дома, теплица, гараж, вода, свет, рядом магазин, тел.-автомат городской и служ.авт.) Тел. 9-70-00.

●Место под большой гараж 8х6, можно на два гаража 4х6, нулевой этаж выполнен, в а/к "Сигнал". Тел. 9-19-77.

●Гараж 6х4, кирпичный, см.яма, подвал, отопление, свет, охрана. Тел. 53-81-12 в любое время.

ТОРГОВЫЙ ДОМ "МЕРИДИАН" предлагает:

ПИЛОМАТЕРИАЛ Лиственница ГОСТ 9302-83. Цена в рублях за 1 м3 с НДС.

Наименование изделия	Толщина	Цена	Наименование изделия	Толщина	Цена
Пиломатериал необрезной	25	от 704	Пиломатериал обрезной	25	от 989
Пиломатериал необрезной	32,40	от 742	Пиломатериал обрезной	32,40	от 1038
Пиломатериал необрезной	50 и более	от 664	Пиломатериал обрезной	50 и более	от 941
Доска заборная		228-270	Брусок 50х25, 50х50		1200

Имеем возможность предложить пиломатериал, предназначенный для экспорта, ГОСТ 26002-83.

ПОКУПАЕМ ЛЕС-ПИЛОВОЧНИК

Лиственница ГОСТ 22298-76, цена договорная.
Телефоны в Ангарске: (21)98-87-60, факс 52-81-89
e-mail:meridian@irmail.ru
www.meridian.irkutsk.ru

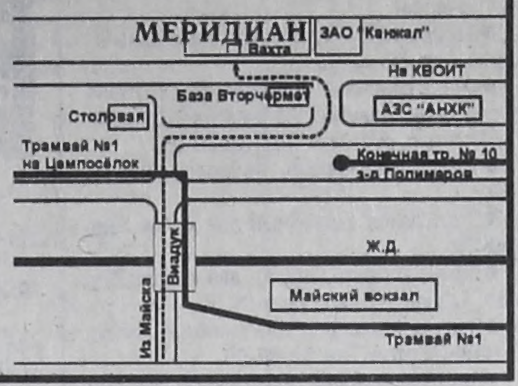

КУПЛЮ

●Кап.гараж с подвалом в мрн. Тел. 53-72-75.

●2-комн.кв-ру в 73-107 кв-лах, кроме 1 этажа. Рассмотрим все варианты продажи и обмена. Раб.тел. 6-64-89.

●Недорого сруб 6х6м, 6х5м. Тел. 532-021.

●Подземное овощехранилище в 11 мрн. Тел. 6-60-88.

●Овощехранилище. Тел.поср. 6-83-84.

●Комнату в малосемейке или любую другую комнату. Раб.тел. 52-86-08.

●Гараж под а/м "Газель" в Центральном р-не или сниму в аренду. Раб.тел. 52-71-38.

●Коробку гаража (без ворот и отделки). Недорого. Тел.поср. 3-12-50, адрес: 94-25-6.

●1-комн.кв-ру улучш.план. (балкон, кроме 1 эт.) или 2-комн.кв-ру с отсроч. платежа. Тел. 55-58-54.

●2-3-комн.кв-ру в "квартале". Дом.тел. 54-19-72, раб.тел. 54-55-68.

●1- или 2-комн.кв-ру. Тел. 53-85-86.

●1-комн.кв-ру в Центральном р-не. Тел. 57-67-57 с 8 до 16 часов.

МЕНЯЮ

●Гараж на 1-комн.кв-ру (с доплатой) или куплю квартиру. Тел. 51-77-16.

●3-комн.кв-ру в "квартале" (9 этаж, м.дверь, два балкона, тел.) на 2- и 1-комн.кв-ры. Тел. 54-73-37.

●Дом 84 кв.м и дом 20 кв.м в с.Апхульта (в придачу две коровы, три теленка, куры, "Муравей") на 2- или 1-комн.кв-ру. Тел. 6-95-74.

●3-комн.кв-ру улучш.план. (6а мрн, 69/47 кв.м, 2 эт., тел., м.дверь, 2 балкона) на 2-комн.кв-ру улучш.план. и 1-комн.кв-ру. Тел. 56-11-08.

●2-комн.кв-ру (5 эт., 93 кв-л, солнечная, теплая, перепланированная на 3-комн.кв-ру) на 2-комн.кв-ру в другом р-не. Тел. 55-46-93.

●3-комн.кв-ру улучш.план. (6а мрн, м-н "Ангарский", 45 кв.м, 3 этаж, 2 балкона, жел.дв., реш.) на 2-комн.кв-ру улучш.план. и 1-комн.кв-ру, кроме 1 и 5 этажей. Тел. 6-05-29 вечером.

●4-комн.кв-ру улучш.план. (19 мрн, 3 этаж, тел., м.дверь) на 2- и 1-комн.кв-ры. Варианты. Тел. 55-88-86.

●1/2 деревянного дома в с.Раздолье Усольского р-на (4 комн., 73/51, автономное водяное отопл., газ, водопр., 20 соток, постройки) + 20 куб.м кругл. леса на 1-комн.кв-ру в Ангарске или продам. Тел. 6-91-10.

●2-комн.кв-ру (11 мрн, 5 эт., тел., большой балкон и кухня) + 1-комн.кв-ра (95 кв-л, 1 эт., решетки, жел.дв.) на благоустр.дом в п.Байкальск. Тел. 56-12-20 после 19 часов.

●Две комнаты на 2-комн. хрущ. Тел.: 555-832, 51-47-19.

●4-комн.кв-ру улучш.план. на две 2-комн.кв-ры. Тел. 6-20-45.

●3-комн.кв-ру улучш.план. (5/9 этаж, 68,5/43,2/8, солн., тел., домофон, лоджия 6м) на 2-комн.улучш.план. и 1-комн.кв-ру. Тел. 55-06-12.

●2-комн.кв-ру улучш.план. (54/34/8, две лоджии, тел., 6 этаж, 12а мрн) на 3-комн.кв-ру улучш.план. не менее 45 кв.м. Тел. 51-17-66 вечером.

●Срочно 3-комн.кв-ру улучш.план. (17 мрн, 4 этаж) на 2- и 1-комн.кв-ры. Варианты. Тел. 55-67-41.

●1-комн.кв-ру улучш.план. (219 кв-л, 2 этаж, м.дверь, решетки, тел., 33/18/9) + доплата на 2-комн.кв-ру улучш.план. в Юго-Зап. р-не, кроме 1 этажа. Варианты. Тел. 54-16-34.

●Дом в п.Кирова (95 кв-л, 43,3 кв.м жил.пл., со всеми постройками) на 2-комн.кв-ру. Варианты. Тел. 54-58-27 после 18 часов.

●3-комн. крупногаб.кв-ру (А кв-л, 2 эт., тел., м.дверь) на 2-комн.кв-ру улучш.план. и 2-комн. хрущ. Желательно в кв-ле. Тел. 6-49-49.

●2-комн.кв-ру хрущ. (15 мрн, 3 этаж, смежная, тел., м.дверь, балкон, каб.телев.) на 2-комн. крупногаб. или улучш.план. кв-ру + доплата или продам. Тел. 56-07-55.

●2-комн.кв-ру в Москве (56 кв.м) на 2-комн.кв-ру в Ангарске с доплатой. Тел. в Усолье: 6-29-45 (днем), 6-87-26 (вечером).

●2-комн. хрущ. на 3-комн.кв-ру (все в "квартале"). Тел. 4-97-43 с 21 до 22 часов.

●Дом (15 соток земли) и 2-комн. хрущ. (5 этаж) в пос.Михайловка ст.Половина на 1-комн.кв-ру в Ангарске. Тел. в Ангарске 52-62-95.

●1-комн.кв-ру улучш.план. (6а мрн, около маг. "Ангарский", 1 этаж, тел.) на равноценную кв-ру в 29 мрн. Тел. 56-21-58 после 18 часов.

●Две 2-комн. хрущ. (одна с телефоном, 1 этаж) на 2-комн. улучш.план. и 1-комн.кв-ру. Тел. 55-65-14.

●1-комн.кв-ру улучш.план. на 3-комн. хрущ. по договоренности. Тел. 6-37-70.

●3-комн.кв-ру улучш.план. (33 мрн, 5 этаж, 47,7/64, л/б, тел., две двери, домофон) на 2-комн. хрущ. и 2-комн.кв-ру улучш.план. с телефоном в Юго-Зап. р-не. Тел. 54-28-07.

●2-комн.кв-ру (кр., 2 эт., 21 кв-л, тел., 37 кв.м) и 1-комн.хрущ. на 3-комн. крупногаб. кв-ру в центре. Тел. 52-59-82.

●3-комн.хрущ. с телефоном в Белореченском на 2-3-комн.кв-ру в Ангарске по договоренности. Тел. в Ангарске 55-23-20 вечером.

●2-комн.кв-ру улучш.план. в г.Радужный Владимирской обл. (3 часа до Москвы, балкон, солнечная) на 2-3-комн.кв-ру в Ангарске, кроме 1 этажа и хрущ. Тел. 52-30-67.

●Загородный коттедж и комнату (2 хозяина) на жилплощадь или комнату на комнату. Тел. 52-20-46.

●2-комн. крупногаб.кв-ру (1 этаж, 77 кв-л, 56,1/32,5/8, с/у разд.) на 2-комн. хрущ. с доплатой или 1-комн.кв-ру. Тел.поср. 53-04-67 (Ирину), раб.тел. 51-20-12 с 9 до 17 часов, Ира.

●3-комн.кв-ру улучш.план. (9 этаж, лоджия, балкон, м.дверь, тел.) на 2- и 1-комн.кв-ры. Тел. 54-73-37.

●3-комн.хрущ. (8 мрн, 5 этаж, с/у разд., дв.дверь, тел.) на две отдельные кв-ры. Варианты. Тел. в раб. дни 95-86-70 с 11.30 до 13.00, Андрей.

●2-комн.кв-ру улучш.план. (50/30 кв.м, 3 этаж, комнаты раздельно, на 2 стороны, 5-этажн. дом, мусоропровод, кухня 9 кв.м) на 2-комн.кв-ру улучш.план. или 3-комн. хрущ. (без доплаты) в 6, 6а, 7 мрн, 2, 3 этажи. Тел. 9-73-13.

●3-комн.кв-ру (7 мрн, 5 этаж, м.дверь, балкон застекл., тел.) на 2-комн. хрущ. с тел. (в мрн) + комната (или доплата). Тел.: 53-09-09, 55-79-89 в любое время.

●3-комн.кр.кв-ру (73/47/9 кв.м) на 2-комн.кв-ру улучш.план. и комнату, или на 2-комн.кр. и комнату, или на 2-комн.хрущ. и 2 комнаты, или на 3-комн.хрущ. и комнату. Любые варианты. 4, 5 этаж не предлагать, 1 этаж можно с балконом. Тел. 52-33-11 до часу ночи.

●2-комн. хрущ. (9 мрн, 5 этаж, тел.) + доплата на 3-комн. хрущ. в мрн. Тел. 51-10-29.

●1-комн.кв-ру в 4 поселке (огород, банька, стайка, злая собака) на 1-комн.кв-ру в городе не выше 2-3 этажа, в р-не швейной ф-ки, в 84, 95, 85, 86, 82 кв-лах. Тел.поср. 56-02-29.

●3-комн.кв-ру (1 этаж, м.дверь, решетки) и 1-комн.кв-ру улучш.план. (4 этаж) на две 2-комн.кв-ры в р-не швейной ф-ки,в 72, 95, 85, 86, 82 кв-лах. Тел.поср. 56-02-29.

●3-комн.кв-ру на жилплощадь во Владивостоке.Тел. 54-05-01.

●4-комн. хрущ. (тел., м.дверь, 2 этаж) на две 1-комн.кв-ры или 1-комн.кв-ру + доплата. Тел. 6-21-19 после 19.00.

●Плановый дом из бруса в Мегете (44 кв.м, 10 соток, две теплицы, колодец, постройки, насаждения) на 2-комн.кв-ру в Ангарске. Тел. 6-50-66.

●3-комн. хрущ. (4 этаж) на 2-комн.кв-ру (25-26 кв.м, кроме 1 этажа) и комнату на 2 хозяина. Тел. 53-56-48.

●2-комн.кв-ру (17 мрн, 29,5 кв.м), дачу (12 соток, за Архиреевкой) на 3-комн.кв-ру в 18 мрн по договоренности. Тел. 55-67-80.

●1-комн. хрущ. (м.дверь, решетки, ключ) на 2-комн.кв-ру + доплата. Тел. 55-05-35.

●3-комн.кв-ру (89 кв-л, 3 этаж, внутри кв-ла, общ.пл. 92,4, жил.пл. 57, с/у разд., коридор 17,4, кухня 11, есть балкон,тел., жел.дв.) на 2-комн.кв-ру в старых кв-лах и малогаб. Тел. 3-47-46.

●3-комн.хрущ. (центр, 3 этаж, жел.дв., тел.) на 3-комн.кр. в кв-лах с 73 по 107. Раб.тел. 57-38-31.

●3-комн.малогаб.кв-ру на 2-комн.кр. или улучш.план., кроме 1 этажа. За хороший вариант доплата. Тел. 53-24-19.

АРЕНДА

СНИМУ

●Кв-ру в р-не шв. ф-ки с телефоном. Оплата помесячно. Тел. 52-33-73 с 11.00 до 18.00 Нина Анатольевна.

●2-комн.кв-ру в "кв-ле" , соседних м-нах на длительный срок. Тел. 646-31.

●1-комн.кв-ру на 1 этаже. Тел. 56-12-33.

●Семья 1-комн.кв-ру на длительный срок в мрн 6, 6а, 7, 8, 13. Своевременную оплату и порядок гарантируем, оплата желательно ежемесячно. Тел. 54-25-76 вечером.

●1-комн.кв-ру с телефоном. Тел.: 52-20-72, 52-25-75, спросить Алексея.

КЛЮЧЕВОЙ МОМЕНТ

Что сегодня определяет успех торговли?

По заявлениям ряда предпринимателей, успех торговой точки этим летом определялся наличием пива завода "Читинские ключи". Есть "Ключи" — стартуют продажи. А вместе с ними и сопутствующие товары. Один владелец киоска так и заявил:

— Я всегда смотрю остатки "Ключей". Если что — звоню в "Золотые ключи", чтобы еще доставили. Ней дай бог без "Ключей" остаться.

® Виктор НИКОЛАЕВ.

Центр социологических исследований



Воздействие агрессивной бытовой среды на живой организм является одной из причин неудач в работе и личной жизни, а дальнейшая эта цепочка приводит и ко многим заболеваниям не только вас и ваших родных, но и любимых вами животных.

Поэтому директор ЦСИ считает, что предметы, окружающие нас в доме, должны быть из экологически чистого сырья и хорошего качества.

Из материалов исследований, проводимых ЦСИ г.Ангарска.

Комментарий журналиста:

Так что населению есть над чем задуматься, учитывая то, что больше всего места в наших квартирах занимает мебель, начиная от прихожих и кухонь и заканчивая спальнями, в том числе детскими.

Игорь КАРИН.

По результатам опросов общественного мнения, проводимых Центром социологических исследований г.Ангарска, 38,6% опрошенного населения хотят приобрести мебель Иркутской мебельной фабрики, но 61,8% еще не определились.

Новая мебель Иркутской мебельной фабрики, тот, кто купил, тот убедился

ЭТО

доступные цены | итальянский дизайн | немецкое качество

и действительно экологически чистые материалы.

Сделайте правильный выбор!

Адреса магазинов

"ЯСЕНЬ" : квартал Б, тел. 54-31-86. Работает с 10 до 19 часов, в субботу с 11 до 17 часов без перерыва.

"АНИР": ул.Горького, 2 , тел. 52-24-94. Работает с 9 до 18 часов, в субботу с 9 до 16 часов без перерыва. ®

●Гараж на длительный срок. Высота ворот не менее 2,20 м. Тел. 52-43-57.

●Гараж в "квартале" или близлежащих микрорайонах. Тел. 54-19-59.

●Гараж под а/м "Газель". Тел. 52-35-88.

●Молодая семья из 2 человек 1-2-комн.кв-ру на длительный срок, оплата за полгода или за 1 год. Тел. 55-19-70.

●1-2-комн.кв-ру на год и более. Тел. 6-15-08.

●1-комн.кв-ру, желательно минимум мебели. Порядок и ежемесячную оплату гарантирую. Тел. 95-86-70 в рабочие дни с 11.30 до 13.00, Андрей.

●1-комн.кв-ру с телефоном и необх.мебелью. Оплата помесячно. Порядок, мелкий ремонт гарантирую. Тел. 51-35-52 с 12 до 17 часов.

●Семья (3 чел.) любую жилплощадь на любой срок. Тел. 4-95-93.

●1-комн.кв-ру. Микрорайоны, первый и последний этажи не предлагать. Тел.поср. 3-43-66 после 18 часов.

СДАЮ

●Гараж в а/к "Привокзальный". Тел. 55-06-65.

●1-комн.кв-ру (благоустр., с мебелью) семейным в г.Иркутске (рядом с ж.-д. вокзалом Иркутск-сорт.). Тел. в Ангарске 53-72-14.

●Кап.гараж в а/к "Майск-4" (тепло, свет, охрана, рядом трамвайная остановка). Тел. 95-55-24 утром и вечером.

●Кап.гараж в а/к "Майск-4". Тел. 51-09-70 после 18 часов.

●1-комн.неблаг.кв-ру в г.Иркутске - 500 руб./мес. Тел. в Ангарске 55-20-61.



Автомобили

ПРОДАМ

●А/м ВАЗ-21099, сентябрь 1999 г.вып. Раб.тел. 53-31-86, раб.тел. 6-09-91.

●М/а "Тойота Мастер-Айс" 1987 г.вып., турбодизель, 4 ВД, АКП, суперсалон, аквариум, недорого. Тел. 3-57-55 вечером.

●М/а "Делика" 1990 г.вып., т/дизель, 2,5 л, 4 ВД, с/с, 2 печки, 2 кондиционера, кенгурин - 4300 у.е. Торг. Или меняю на кв-ру. Тел.поср. 6-52-25.

●А/м "Мицубиси-Лансер" 1984 г.вып. в хорошем состоянии. Тел. 56-08-08.

●А/м ЗАЗ-968М 1989 г.вып. в хорошем состоянии - 5 тыс.руб. Тел. 6-27-14.

●А/м "Москвич" ИЖ-21251, цена договорная. Тел. 53-77-38.

●УАЗ-3909 грузо-пассажирский, микроавтобус, пробег 33 тыс.км, в отличном состоянии. Тел. 52-45-13.

●А/м "Газель"-фермер, 6 мест, 1998 г.вып., пробег 44000 км - 85000 руб. Торг. Тел.поср.: 55-90-07, 6-23-39.

●А/м ВАЗ-09 по запчастям, цвет белый, 1996 г.вып., недорого. Тел. 9-76-35.

КУПОН Время БЕСПЛАТНЫЕ ОБЪЯВЛЕНИЯ

Купон предназначен для одной рубрики. Писать разборчиво(не более 25 слов)

Выделите нужную рубрику

- ●Продам
- ●Куплю
- ●Меняю
- ●Разное
- ●Знакомства
- ●Сообщения



Компьютеры Альфа Маэстро - это идеальный выбор для тех, кому нужны передовые технологии и максимум возможностей за разумную цену. Вы можете быть уверены, что получите самый современный ПК по самой низкой стоимости, причем его возможности можно будет легко наращивать по мере необходимости. Независимо от того, требуется ли вам ПК начального уровня для работы с отчетами и электронными таблицами либо мощная система для графических и видеоприложений, всегда найдется конфигурация компьютера, отвечающая вашим требованиям.

"Альфа Маэстро", тел 514-514, кв-л 278 д 2

●Двигатель 2L на м/автобус, автоприцеп. Тел. 6-12-18.

●А/м ВАЗ-21093 1994 г.вып., литье, чехлы. Тел. 55-57-69, Татьяна.

●Мотоцикл "Юпитер-4" (требуется ремонт проводки, техническому ремонту подлежит) с документами - 2500 руб. или меняю на в/м. Тел. 9-15-87, Миша.

●Коробку от "Юпитера-4-5" - 800 руб. Тел. 9-15-87, Миша.

●Аккумулятор (12 вт, 9а) сухой - 500 руб. Тел. 9-15-87, Миша.

●Блок цилиндров на а/м ВАЗ-2108 с документами - 3500 руб. Тел. 3-13-22.

●Заднюю правую дверь для а/м ВАЗ-03, 06. Тел. 55-05-76.

●А/м ВАЗ-21081 1994 г.вып., белый - 56 тыс.руб., торг. Тел. (8-22) 49-24-48.

●Мотоцикл ИЖ "Юпитер-3" на ходу, документы есть, нет аккумулятора - 1,5 тыс.руб. Адрес: с.Биликтуй, ул.Советская, 63а.

●М/а "Мазда-Бонго", конец 1991 г.вып., в хорошем состоянии, грузо-пассажирский, дизель. Тел. 56-27-61.

●А/м "Москвич-412" 1988 г.вып. Тел.: 54-60-32, 55-97-21.

●Фары для а/м ВАЗ, М-412, ведущий и промежуточный валы для КПП ЗАЗ, 40 л.с. Тел. 6-05-63 вечером.

●А/м "Москвич-2140" 1986 г.вып. - 17 тыс.руб. Тел.поср. 4-60-48.

●Запасное колесо для мотоцикла "Урал". Тел. 53-05-06.

●А/м "Москвич-2141" 1993 г.вып., цвет серо-голубой, стойки газовые, пробег 52 тыс.км, в очень хорошем состоянии - 35 тыс.руб. Тел. 6-04-19.

●А/м "Москвич-2140" в аварийном состоянии. Тел. 55-30-24 после 18 часов.

●А/м "Тойота-Карина-170" 1992 г.вып. - 65 тыс.руб. Тел. 9-14-40.

●А/м ГАЗ-2410 1987 г.вып. и второй двигатель после кап.ремонта. Тел. 55-33-22 после 20 часов.

●А/м "Тойота-Кроун" 1993 г.вып. без пробега, "Тойота-Королла" 1994 г.вып. Тел. 530-382.

●А/м ГАЗ-66, пробег нулевой, 1983 г.вып., состояние хорошее - 28000 руб., т/у. Тел.поср. 51-30-45 после 19 часов.

●Мотоцикл ИЖ "Юпитер-2" в хорошем состоянии, есть техосмотр, недорого. Тел. 52-65-38.

●А/м ВАЗ-21053 2000 г.вып., ярко-белая, пробег 7000 км, недорого. Торг. Тел. 54-34-72.

●А/м "Волга" ГАЗ-31029 1997 г.вып. Тел. 54-41-27.

●А/м ГАЗ-2417 1988 г.вып. Тел. 3-63-72.

●А/м "Фольксваген-Сантана" 1986 г.вып., неисправен термостат, требуется косметич.ремонт - 15 тыс.руб. Торг. Тел. 54-77-97 вечером.

●Коленвал ГАЗ-53, рем.размер 0,25, головку блока ГАЗ-66 новую, очень дешево. Тел. 56-18-82 вечером.

●Мотоцикл ИЖ "Юпитер-3К" в хорошем состоянии - 3 тыс.руб. Тел. 52-83-52.

●А/м "Хонда-Цивик" 1988 г.вып. недорого. Тел. 53-32-08.

●Срочно а/м ВАЗ-21099, выпуск ноябрь 1999 г., "вишня", центр.замок, сигнализация. Тел. 53-48-27.

●Стекла б/у к а/м "Запорожец" (лобовое, заднее, боковое, форточка). Тел. 52-88-72.

●А/м "Мицубиси-Галант" 1990 г.вып. Тел. 52-79-92.

●М/а "Тойота-Лит-Айс" 1989 г.вып., 4WD, с/с, люки, автомат, недорого. Адрес: 7а мрн-9-8 в любое время.

●А/м "Форд-Сиерра" 1984 г.вып. по запчастям, 2,3 литра, дизель. Тел. 553-050.

КУПЛЮ

●А/м ВАЗ 90-х годов, аварийный, требующий замены кузова. Тел. 9-76-35.

●Автомагнитолу со съемной панелью, недорого, можно б/у. Тел. 6-59-41 вечером.

●Шипованную авторезину 185/70х14, 185/70х13, 175/70х13. Тел. 532-021.

●А/м "Toyota-Korola", "Toyota-Sprinter" 1988-90 г.вып. в хорошем состоянии, в пределах 40 тыс. руб. Тел.: 55-27-81, 6-48-42.

●Коленвал для а/м ГАЗ-21 и вкладыши к нему коренные, шатунные. Тел. 54-08-62 вечером.

●Коленвал новый М-412. Дом.тел. 555-445 вечером.

МЕНЯЮ

●Мотороллер "Хонда-Снай" (Япония) на "Восход 3М" или "Сова" или др. Тел. 9-15-87, Миша.

●А/м "Тойота-Карина" 1985 г.вып., автохолодильник, полн. эл.пакет, в норм. тех.состоянии на микроавтобус. Тел. 561-220.

●А/м КамАЗ (самосвал) на а/м "Соболь", "Баргузин". Варианты. Раб.тел. 96-67-40, дом.тел. 54-40-66.

●А/м ВАЗ-21099 1999 г.вып. на кв-ру. Тел.поср. 53-48-27.



Мебель

ПРОДАМ

●Мебель б/у, платяной шкаф, шифоньер 3-створчатый, 2 стула. МП новая. Тел. 9-78-93.

●Мягкий угловой диван - 8000 руб. Торг. Тел. 54-59-32.

●Табуретки по 80 руб. Тел. 54-59-32.

●Два стула мягких, две табуретки. Тел. 6-34-02.

●Тумбочки - 300 руб., шкаф для одежды - 200 руб., подставку под ТВ - 120 руб. Тел. 6-40-76.

●Прихожую б/у - дешево, шифоньер б/у. Тел. 6-36-97.

●Полированный стол-тумбу. Тел. 53-52-58.

●Мебель для кухни б/у: шкаф 2 шт., пенал, стол посудный - 800 руб. Диваны 2 шт. - 200 руб. и 300 руб. Торг. Тел. 53-72-11 после 19 часов.

●Сервант, тумбу под телевизор или белье. Все б/у. Тел. 52-45-41.

●Обеденный импортный, полированный, раздвижной стол. Тел. 54-18-64 после 19 часов.

●Полутораспальную деревянную кровать, светлую, б/у, в хорошем состоянии, недорого. Адрес: 26 кв-л-5-8 после 17 часов.

●Стенку б/у, 4 секции, "Байкал", 1998 г.вып., цвет светлый орех, недорого. Тел. 3-13-22.

●К-т шкаф + пенал б/у в хорошем состоянии - 1000 руб. Торг. Тел. 6-68-94.

●Диван-софу в хорошем состоянии - 3 тыс. 700 руб. Торг. Тел. 3-49-62.

●Прихожую - 3 тыс.руб. Новая. Тел. 53-53-24 вечером.

●Столик и три стульчика раскладных - 600 руб. Тел. 52-40-02.

●Очень красивую прихожую б/у, в отличном состоянии (длина 2,55, высота 2,20, глуб. 37 см) - 4 тыс. руб. Торг. Тел. 55-79-05.

●1-спальную кровать недорого. Тел. 6-04-19.

●Стол-тумбу 1-дверный для кухни. Тел. 54-29-24.

●Диван-кровать (книга), два кресла б/у. Адрес: 178 кв-л-15-23 после 20.00.

●Два мягких стула, две книжные полки, письменный стол. Тел. 52-49-06.

●Зеркало-трельяж настольное, высота 60 см, темной полировки - 250 руб. Тел.поср. 52-58-61.

●2-спальную кровать (обита гобеленом, спинка полукруг, б/у). Тел. 53-82-97.

●2-створчатый шифоньер, кушетку. Тел. 3-65-78.

●Два кресла б/у, прихожую (Польша) б/у. Тел. 52-77-01.

●Два новых кресла. Тел. 6-87-72.

●Столик под ТВ (пр-во АЭМЗ, цвет орех, в упаковке, недорого). Тел. 3-62-69 вечером.

●Два кресла. Тел. 52-40-28.

●Диван б/у. Недорого. Тел.: 54-55-17, 54-16-35.

КУПЛЮ

●2-ярусную кровать б/у, недорого. Тел. 6-25-23 вечером.

●Кресло крутящееся недорого. Тел. 52-46-34.



Бытовая техника

ПРОДАМ

●Эл.пишущую машинку "Ятрань". Тел. 56-08-87.

●Ламповый телевизор "Темп-714". Тел. 6-94-19.

●Цветной п/проводниковый телевизор "Чайка-Ц-280Д", 61 см. Тел. 53-36-04 после 19 часов.

●Стиральную машинку с центрифугой "Мини-М" (новая). Тел. 6-59-41 вечером.

●Телевизор ч/белый "Каскад" б/у, в хорошем состоянии. Тел. 54-76-31.

●Пылесос "Вихрь" б/у. Тел.: 54-60-32, 55-97-21.

●Радиоприемник ВЭФ-202 б/у - 50 руб. Тел.поср. 52-58-61.

●Музыкальный центр "LG", гарантия - 3,5 г.р. Тел.оператора 56-46-46 для аб. 4142.

●Видеокамеру "Панасоник". Тел. 9-74-45.

●Телевизор. Тел. 562-506.

●Магнитофон стереофонический "Юпитер" новый, дешево, с кассетами. Тел. 52-44-77.

●Видеоплейер "Орион" б/у. Тел. 52-45-41.

●ПК "Роботрон-1715М" с принтером "Роботрон", матричный, А3, пр-во Германии, цена комплекта 4 тыс. руб. Тел. 6-22-07.

●Радиотелефон "SANYO-CLT 968" (дальность до 7 км, 900 Мгц), пылесос "Урал", фенплойку "CLATRONIC", все новое. Тел. 524-966.

Компания "КОМАНДОР ТРЕЙД" №3949

Обеденная группа (диван угловой, стол, 2 стула), Россия	3 100 руб.
Обеденная группа (стол, 4 стула), Ю. Корея	3 900 руб.
Вятяжки "TURBO" - 15 моделей, ширина 60, 55 и 50 см, Италия	1 490 руб.
Тумбы под ТВ - 6 моделей	1 540 руб.

Магазин „МЕБЕЛЬ" 84 квартал, д. 17а.
Без выходных. Кредит. Доставка. **Тел. 6-82-47**

●TV "SAMSUNG" 72 см, 1,5 года, отл.сост., упаковка, 14 тыс.руб. Тел. 522-704.

●TV ч/б "Фотон". Тел. 54-18-64 после 19.00.

●Телевизор "Горизонт" ч/б, на запчасти или можно отремонтировать - 300 руб. Тел. 51-06-31.

●Телевизор цветной "Рубин" в хор.состоянии, п/проводниковый, 750 руб. Адрес: 85 кв-л-10-37 с 10 до 18 часов.

●С/м "Рига-17м", "Белка-10м", пылесос "Буран-5мн", шв.машинку с эл.приводом, в/п "Акай". Тел. 6-95-17.

●Пишущую электронную машинку "Ромашка", гладильную бытовую машинку. Тел. 55-30-22 вечером.

●Ударную установку (Швеция). Недорого. Тел. 528-822.

●Пылесос "Вихрь". Тел.: 54-60-32, 55-97-21.

●Компьютер "Дельта-С" в хорошем состоянии. Тел. 4-65-05 после 19.00.

●Муз. центр "Panasonic-RX-ED 707" (кобра), новый. Тел. 524-966.

●Диктофон "Панасоник RQ-L340" с регулятором скорости, автостопом, счетчиком - 1100 руб. Тел. 52-43-53.

●Импортный телевизор, в/плейер. Тел. 53-84-18.

●Холодильник "Океан" и печатную машинку. Все б/у. Тел. 55-90-66.

●Телефон "DAEWOO-900MHz" с двумя трубками. Тел. 51-51-85.

●Многофункциональный телефон "Русь-25" с определителем номера, часами, календарем, 10 будильниками, автодозвоном, громкоговорящей связью, тремя видами памяти, более 40 функций. Тел. 53-28-40.

●Радиотелефон "Панасоник" и "Дженерал Электрик", радиус действия до 100 метров. Тел. 53-28-40.

●Газовую плиту, 2-конфорочная, настольная, и газовый баллон. Тел. 3-48-42.

●Эл.вафельницу "Сибирь" большого размера б/у - 250 руб. Тел.поср. 52-58-61.

●Телевизор "Каскад-225", газовую печь 2-конфорочную. Тел. 3-15-95.

●Кухонный комбайн. Тел. 6-87-72.

●Цветной телевизор "Акай" диаг. 54 см, немного б/у, Япония. Недорого. Тел. 53-36-89.

●Телевизор цветной п/проводниковый "Таурас". Тел. 3-14-62.

●Швейную машинку "Чайка" с тумбочкой, эл.приводом, новая; утюг новый электрический; пылесос для машины "Малютка"; соковыжималку, механическая, новая. Тел. 53-48-42.

●2-кассетный магнитофон-приставку "Technics-575". Тел. 564-504.

●Телефонный аппарат - 250 руб. Тел.поср. 56-05-83.

КУПЛЮ

●Телевизор. Тел. 55-28-45.

●Импортный телевизор. Тел. 56-25-06.

●Отечественный цветной или ч/б телевизор, можно импортный, неисправный. Тел. 51-65-29.

●Импортный неисправный телевизор. Тел. 55-61-21.

●Недорого советский телевизор цветной и ч/б (можно неисправный). Тел. 55-60-95.

●Холодильник двухкамерный (желательно) б/у. Тел. 55-28-45.

МЕНЯЮ

●В/м "Хитачи" (требуется небольшой ремонт) на в/п. Тел. 9-15-87, Миша.



Гардероб

ПРОДАЮ

●Красивую мутоновую шубу, коричневая, р.44. Тел. 51-88-61 вечером.

●Итальянские туфли из нат.кожи, черные, оригинальная модель, дешевле, чем в магазине. Новые. Адрес: 8-94-164.

●Шубу из каракуля, р.46-48 - 5000 руб. Тел. 55-88-57.

●Ч/ш новый женский костюм, р.52-54. Тел. 6-24-56.

●Шубу (искусств. мех), р.42-44 (на подростка), два пальто жен. деми. Тел. 56-08-87.

●Женскую куртку-свингер отличного качества, кожа крэк, цвет коричневый, р.46-48, пристегивается капюшон, подстежка, б/у 1 сезон. Недорого. Тел. 6-89-65.

●Оригинальное пальто деми, бархатное, коричневое, р.44-46. Тел. 51-82-70.

●Модельные туфли, высокий каблук, пр-во Польши, р.38,5-39, цвет черный, почти новые, 500 рублей. Тел. 56-04-72.

●Норковую шляпу, р.56, б/у, плащ кожаный с капюшоном, р.46, б/у, недорого. Тел. 6-10-82.

●Новые осенние сапоги на низком каблуке, длинная голяшка, на 36 р. Тел. 9-72-07.

●Мужские пальто зимние, черные, каракулевый воротник, и осенние, р.52-54. Немного б/у. Цена сходная. Тел. 6-77-31.

●Красивое свадебное платье, р.44-46, короткий рукав, верх кружева. Тел. 55-06-68 с 19 до 22 ч.

●Крытый мужской полушубок, овчина, черный, р.50. Тел. 53-36-04 после 19.00.

●Унты мужские, р.40; новую искусственную шубу, коричневая, р.48; пальто зимнее мужское, р.46, воротник каракуль, 1500 руб. Тел. 6-34-02.

●Шубу мутоновую, р.54, и шубу крытую, р.58, мужскую. Тел. 6-11-49.

●Кашемировое пальто (Австрия), р.44, норковую шляпу, р.57, осенние туфли, р.35, костюм (Голландия), р.44. Все б/у, в отличном состоянии. Тел. 54-53-43 вечером.

●Мужскую кожаную дубленку, р.50-52, натуральный мех, пр-во Турции, немного б/у, недорого. Тел. 55-97-53.

Мы не настолько богаты, чтобы покупать дешевое... Или настолько? Выбор за вами

Еще несколько лет назад здание Иркутского Технического Государственного Университета имело весьма запущенный вид: разбитые входные двери, не закрывающиеся даже зимой громоздкие створки окон с облупившейся краской, пустой и холодный огромный холл, в котором всегда гулял ветер. Сегодня здание вуза преобразилось. Благодаря открывшимся финансовым возможностям ИрГТУ становится не просто красивым зданием и престижным вузом, но и частью современных архитектурных разработок, тесно связывающих новые технологии с постройками пятидесяти, а то и столетней давности.

"Политех", самый многочисленный вуз города, с всянием времени обновил свой внешний облик: засиял пластиковыми окнами, навел лоск на старые стены, словно старый профессор - вставил новые линзы и зубной протез из металлокерамики.

Двери в ИрГТУ теперь закрываются плотно и бесшумно. Они достаточно увесисты, но выглядят легкими и аккуратными, так как сделаны из алюминиевых и пластиковых профилей. Огромный вестибюль уже не выглядит пустым и бескрайним. Он оригинально разделен на зоны "вход" и "выход" такими же металлопластиковыми конструкциями. Вдоль стен холла - витражи. Они вставлены в пластиковые рамы больших оригинальных форм. Витражи делали сами студенты в университетской мастерской художника Смагина. Все это очень сочетается с отделкой стен и производит большое впечатление на тех, кто окончил этот вуз лет десять назад и на тех, кто впервые принес документы в приемную комиссию.

С аудиториями университета произошли те же метаморфозы. По крайней мере, с теми, что находятся на первом этаже. Благодаря пластиковым окнам и светлым стенам в них теперь уютно и тепло.

На вопрос о том, какой фирме под силу справиться с таким большим объемом работы, помощник ректора ИрГТУ Елена Можаева ответила:

- Есть такая компания, называется "Драйв" - там работают наши бывшие студенты, они и постарались, выполнили все на высшем уровне. Еще и дизайн-проект сами предложили. Теперь в ИрГТУ красиво, уютно и тепло. Мы ничего не могли раньше сделать с холлом, там все время было холодно, а теперь, благодаря хорошей идее и качественной работе фирмы "Драйв" мы просто забыли об этой проблеме.

ИрГТУ далеко не единственный клиент "Драйва", который остался очень доволен сотрудничеством с этой фирмой.

В самом центре Иркутска, в районе завода "Эталон", строительной компанией "Новый Город" возводится большой жилищный комплекс. В строящихся здесь домах было решено поставить окна от разных иркутских фирм. В этот проект попала и компания "Драйв". "Драйв" одним из первых справился со своим объемом работы. За две недели оконные проемы семиэтажного здания облекли в пластиковые профили с двойным стеклопакетом. "Новый город" и потенциальные жильцы дома выразили восхищение быстротой и качеством работ фирмы.

Подобная ситуация сложилась и в фирме "Сибинкард" - для них полностью был разработан и исполнен дизайн-проект окон и входных групп. Директор "Сибинкарда" Римма Ханафина в интервью с журналистом поделилась, что теперь всем советует приобретать пластиковые окна только в "Драйве".

Кстати, как показывает практика, именно по чьей-либо рекомендации приходит в фирму большинство клиентов. Не стал исключением и такой крупный заказчик как "Кросна-банк". Евгений Стефановский, объехав ряд фирм, где уже были установлены металлопластиковые конструкции, также остановил свой выбор на "Драйве":

- Лучше один раз сделать дорого и качественно, чем потом переделывать то, что только казалось недорогим. А что касается "Драйва" - отличная работа, сделанная очень грамотно. Видно, что они гордятся своими изделиями и гарантируют качество.

®

на правах рекламы

ПОНЕДЕЛЬНИК, 25 сентября

ОРТ

7.00 - Телеканал «Доброе утро!"
10.00 - Новости.
10.15 - «Вавилонская башня». Телесериал.
11.20 - Поле чудес.
12.25 - Песня года. Избранное.
13.00 - Новости.
13.15 - Телеканал «Добрый день».
13.45 - Мультсеанс «Королевская игра».
14.00 - Дневник XXVII Олимпийских игр.
14.10 - Х/ф «Перед экзаменом».
15.30 - Программа «Вместе».
16.00 - «Новости» (с сурдопереводом).
16.15 - Мультсериал «Охотники за привидениями».
16.45 - Звездный час.
17.15 - «...До шестнадцати и старше».
17.50 - На XXVII Олимпийских играх. Передача из Австралии.
19.00 - «Новости» (с сурдопереводом).
19.15 - Веселые истории в журнале «Ералаш».
19.30 - «Вавилонская башня». Сериал.
20.35 - Погода.
20.40 - «Маленькие».
21.00 - Жди меня.
21.45 - Спокойной ночи, малыши!
22.00 - «Время».
22.35 - Сериал «Тысячелетие».
23.35 - Взгляд.
00.25 - Новости.

ТРК-ИРКУТСК

7.00 - «История любви». Сериал.

РТР

8.00 - Вести.
8.30 - «Доброе утро, Россия!"
9.00 - Вести.
9.35 - Почта РТР
9.45 - Доброе утро, Россия!
10.00 - Вести.
10.40 - «Доброе утро, Россия!"
11.00 - Вести.
11.15 - Дежурная часть.
11.30 - Олимпиада-2000. Синхронное плавание. Бокс. Трансляция из Австралии.
12.00 - «Мануэла». Сериал.
13.00 - Вести.
13.30 - «Санта-Барбара». Сериал.
14.30 - Олимпиада-2000. Штанга. Гимнастика. Пляжный волейбол (женщины). Теннис.
16.00 - «Вести».
16.30 - «Черная жемчужина». Телесериал.
17.25 - «Богатые и знаменитые». Сериал.

ТРК-ИРКУТСК

18.20 - Слово депутата.
18.30 - «Будем знакомы!" Молодежный сериал.

РТР

19.00 - «Вести».

ТРК-ИРКУТСК

19.35 - Байкальский экономический форум. Итоги.
20.10 - «СУАЛ - стратегия обновления». Фильм 1-й. «Бокситы Тимана».
20.30 - «Курьер».
20.50 - Прогноз на завтра.
21.00 - Спорт-клуб.
21.20 - Актуальное интервью.
21.35 - Байкальская театральная школа. «Творческий метод Михаила Чехова».

ТРК-ИРКУТСК

22.00 - «Вести».

ТРК-ИРКУТСК

22.30 - «Курьер».

РТР

22.55 - Команда-2000. Дневник Олимпийских игр. Передача из Австралии.
23.55 - Фильм-катастрофа «Титаник». 1-я серия.
01.00 - Вести.
01.30 - «После «Вестей».
01.40 - «Дежурная часть».
01.50 - Олимпиада-2000. Синхронное плавание. Пляжный волейбол. Штанга.
03.05- Русское лото.
03.45 - Футбол + ТВ.

НТА ТВ6 МОСКВА

7.00 - «Доброе утро, Ангарск!".
7.05 - «Новости недели». НТА-2000 г.
7.15 - «Шоу Бенни Хилла".
8.00 - «АМБА-ТВ".
8.35 - Музыка.
8.45 - Сериал «Морская полиция". "Военные игры".
9.45 - «Вы очевидец» с И. Усачевым.
10.45 - Сериал «Золушка и принц».
11.50 - "Вставай!"
12.00 - "День за днем".
13.40 - Дорожный патруль. Сводка за неделю.
14.00 - Новости.
14.10 - КТВ-6. Трит Уильям в боевике «Замена. Последний урок".
16.05 - «Х-ФАКТОР".
16.35 - «Все в сад!"
17.05 - "Катастрофы недели".
18.00 - «И снова 33 квадратных метра".
19.00 - Сериал «Богатые тоже плачут».
20.00 - Новости.
20.20 - «НТА-презент».
20.35 - «Витаминка». НТА-2000 г.
20.45 - «Новости НТА».
21.00 - Дорожный патруль.
21.20 - «Отдохнем".
21.30 - ДИСК-канал.
22.05 - «Про любовь".
22.35 - КТВ-6.Боевик «Абсолютная реальность".
00.50 - «Новости НТА».
01.00 - Новости дня.
01.25 - «Аллё, народ!"
01.45 - «Вы очевидец» с И. Усачевым.
02.40 - Сериал «Золушка и принц».
03.45 - Дорожный патруль.
04.00 - Новости.
04.20 - КТВ-6. Комедия «Секс-бомбы эфира".
05.45 - ДИСК-канал.
06.20 - Дорожный патруль.

АКТИС

7.00 - Утренняя разминка.
8.00 - «Еноты». Мультсериал.
8.30 - «Бабар». Мультсериал.
9.00 - «Симпсоны». Мультсериал.
9.30 - Новости.
9.45 - «Кассандра». Телесериал.
10.40 - Х/ф по выбору телезрителей.
12.30 - Новости.
12.45 - Телеспецназ.
13.00 - «МЭШ». Комедийный сериал.
13.30 - Х/ф «Джон и Мэри».
15.30 - Новости.
15.45 - Телемагазин.
16.15 - Случайный свидетель.
16.45 - Телеспецназ за неделю.
17.00 - «Черная комната». Телесериал.
17.40 - «Гадкий утенок». Мультсериал.
18.10 - «Еноты». Мультсериал.
18.35 - «Пляж». Телесериал.
19.30 - «Искренне ваши».
20.00 - «Гресия». Телесериал.
21.00 - «Местное время».
21.15 - «Спектр».
21.30 - Информационно-аналитическая программа «Слово».
22.30 - «МЭШ». Комедийный сериал.
23.00 - «Ее звали Никита». Телесериал.
00.00 - «Кино»: х/ф «Лавина».
01.50 - Новости.
02.05 - Футбольный курьер.

АСТ

11.00 - Программа мультфильмов.
11.40 - «Чудесные уроки».
12.00 - «Мечта моя». Телесериал.
12.55 - «Сказка за сказкой». «Фантазии Питера Пэна».
13.20 - «Регион представляет».
13.55 - «Сегодня 2000. Миниатюры».
14.00 - «Маленький бродяга». Телесериал.
14.30 - «Факт».
14.45 - «Сокровища мировой культуры».
15.00 - «Счастье». Телесериал.
15.55 - Док.сериал «Красные звезды».
16.55 - «Сегодня 2000. Миниатюры».
17.00 - Мультсериал «Приключения Рекса».
17.30 - «Факт».
17.45 - «Симфония». Телесериал.
18.40 - «Сказка за сказкой». «Фантазии Питера Пэна».
19.05 - Научно-популярный сериал «Неизвестная Африка».
19.35 - «Чудесные уроки». «Секреты орфографии».
19.55 - «Сегодня 2000. Миниатюры».
20.00 - «Маленький бродяга». Телесериал.
20.30 - «Факт».
20.45 - «Регион представляет».
21.15 - Х/ф «Как закалялась сталь».
22.30 - «Большой кошелек». Экономическое обозрение.
22.55 - «Сегодня 2000. Миниатюры».
23.00 - Алло, Россия!
23.30 - «Факт».
23.45 - «Манекенщица». Телесериал.
00.40 - «Репортаж ни о чем». «Человек и цветы».
00.55 - Музыкальная мозаика.
01.10 - «Люди и судьбы». Документальный фильм «Герои и предатели».
01.55 - «Сегодня 2000. Миниатюры».
02.00 - Научно-популярный сериал «Неизвестная Африка».
02.30 - «Факт».
02.45 - «Вас приглашает М.Хлебникова».
03.10 - «Сокровища мировой культуры».
03.30 - «Мечта моя». Телесериал.

НТВ

8.00 - Сегодня.
8.30 - Впрок.
8.40 - Карданный вал.
8.50 - Большие деньги.
9.00 - Сегодня.
9.20 - Криминал.
9.30 - Впрок.
9.40 - Большие деньги.
9.55 - Сериал «Охота на Золушку».
11.00 - Сегодня.
11.25 - Сериал «Любовь и тайны Сансет-Бич».
13.00 - Сегодня.
13.25 - Вчера в «Итогах».
14.40 - Куклы.
15.00 - Сегодня.
15.25 - Криминал.
16.00 - Сериал «Железный занавес».
17.00 - Сегодня.
17.30 - Премьера НТВ. «Элен и ребята».
18.30 - Впрок.
18.45 - Сериал «Полицейская академия».
19.40 - Сидней-2000.
21.00 - Сегодня.
21.30 - Сериал «Бандитский Петербург».
22.35 - Сериал «Скорая помощь».
23.35 - Криминал.
00.00 - Сегодня.
00.25 - Герой дня.
00.50 - Х/ф «Утонченная нежность».

ТНТ

7.00 - Мультсериал «Сейлормун-супервоин».
7.30 - Сериал «Отважные-2».
8.00 - Сериал «Сан-Тропе».
9.00 - Сериал «Марисоль».
10.00 - «Из жизни женщины".
10.30 - Сериал «Дознание Да Винчи».
11.30 - Сериал «Маугли».
13.30 - «Телемагазин".
14.30 - Сериал «Сан-Тропе».
15.30 - Мультсериал «Сейлормун-супервоин».
16.00 - Сериал «Отважные-2».
16.30 - Сериал «Королева сердец».
17.30 - «Прощай, XX век!"
18.00 - Комедия «Все любят Рэймонда".
18.30 - «Из жизни женщины».
19.00 - Мультсериал «Приключения Педдингтонского медвежонка».
19.25 - «Глобальные новости».
19.30 - Сериал «Дознание Да Винчи».
20.30 - «Мировой футбол».
21.00 - Сериал «Дерзкие и красивые».
21.30 - Комедия «На кого бог пошлет».
23.15 - «Музыка на ТНТ".
23.30 - «Страсти по Соловьеву".
00.00 - Сериал «Черная бухта».
01.00 - «Глобальные новости».

ТВ-6

11.50 - "Вставай!"
12.00 - День за днем.
13.40 - Дорожный патруль.
14.00 - Новости.
14.10 - Боевик «Замена. Последний урок».
16.05 - «Х-фактор».
16.35 - «Все в сад!"
17.05 - Катастрофы недели.
18.00 - День за днем.
20.00 - Новости.
20.25 - Сериал «Богатые тоже плачут».
21.20 - «Отдохнем».
21.30 - ДИСК-канал.
22.05 - «Про любовь».
22.35 - Сериал «Дежурная аптека».
23.10 - Дорожный патруль.
23.30 - Театральный понедельник.
00.00 - Сериал «Морская полиция».
01.00 - Новости дня.
01.25 - «Аллё, народ!"
01.45 - «Вы очевидец».
02.40 - Сериал «Золушка и принц».
03.45 - Дорожный патруль.
04.00 - Новости.
04.20 - Комедия «Секс-бомбы эфира».
05.45 - ДИСК-канал.
06.20 - Дорожный патруль.

ТВ-ЦЕНТР

11.00 - «Настроение».
13.40 - «Момент истины».
14.20 - «Петровка, 38».
14.30 - «Что сказал покойник». Телесериал.
15.35 - «Магазин на экране».
16.00 - События.
16.15 - Телеканал «Дата».
Профилактика до 23.00.
23.00 - События.
23.05 - Премьера. «Выход рядом».
23.30 - «21 кабинет».
00.05 - «Однажды у нас вырастут крылья». Телесериал.
01.00 - События.
01.40 - «Что сказал покойник». Телесериал.
02.45 - «Полуночный собеседник». Телесериал.

СТС

8.00 - Мультфильмы.
8.30 - «Приключения Вуди и его друзей».
9.00 - «Беверли Хиллз 90210».
10.00 - Музыка на СТС.
10.30 - «Клеопатра 2525».
11.00 - «Мастер на все руки».
11.30 - Кино-кафе на СТС. «Родители».
14.30 - Музыка на СТС.
15.00 - «Северная сторона».
16.00 - Мультфильмы.
16.30 - «Приключения Вуди и его друзей».
17.00 - «Путешествия в параллельные миры».
18.00 - «Рыцари правосудия».
19.00 - «Частный детектив Магнум».
20.00 - «Чарльз в ответе».
20.30 - «Чудеса науки».
21.00 - «Беверли Хиллз 90210».
22.00 - «Удивительные странствия Геракла».
23.00 - «Шериф из преисподней».
00.05 - Шоу-бизнес.
00.35 - «Как в кино».
01.10 - «Частный детектив Магнум».

ПРЕДПРИЯТИЕ АЗСА изготовит для вас и установит:
двери металлические, решетки на окна, лоджии и балконы, ворота гаражные различного исполнения, каркасы теплиц под пленку
Тел.: 98-86-96, 98-80-60. (5444)

(4810) Такси "ГЕРАТ"
Дешево! Быстро! Комфортно!
☎ 516-500, 56-46-00

(4586) Жалюзи
52-20-72, 52-25-75
Гост. «САЯНЫ», оф. 323

ОБУВЬ РОССИЙСКИХ производителей.
"Осень-зима" 2000-2001
Фирменные отделы "Диал" магазин "Арго", "Пальмира". г.Ангарск, ул.Карла Маркса.

ВТОРНИК, 26 сентября

ОРТ

7.00 - Телеканал «Доброе утро».
10.00 - Новости.
10.15 - «Вавилонская башня». Сериал.
11.20 - Дневник XXVII Олимпийских игр.
12.30 - Спасатели. Экстренный вызов .
13.00 - Новости.
13.15 - Телеканал «Добрый день».
14.05 - Мультсеанс. «Синяя птица».
14.55 - Программа «Вместе».
15.25 - Дневник XXVII Олимпийских игр.
16.00 - Новости.
16.20 - Мультсериал «Охотники за привидениями».
16.45 - «...До шестнадцати и старше».
17.20 - Дневник XXVII Олимпийских игр.
19.00 - Новости (с сурдопереводом).
19.15 - Здесь и сейчас.
19.30 - «Вавилонская башня». Сериал.
20.35 - Остросюжетный сериал «Русский транзит».
21.45 - Спокойной ночи, малыши!
22.00 - «Время». Информационный канал.
22.50 - На XXVII Олимпийских играх.
00.35 - Сериал «Темные небеса». «Белый кролик».

ТРК-ИРКУТСК

6.55 - «История любви». Сериал.
7.50, 8.50 - Курьер.

РТР

08.00 - Вести.
08.30 - Доброе утро, Россия!
9.00 - Вести.
9.35 - Почта РТР.
9.45 - Доброе утро, Россия!
10.00 - Вести.
10.30 - Москва-Минск.
11.00 - Вести.
11.20 - Дежурная часть.
11.35 - «Приключения Папируса». Мультсериал.
12.00 - «Мануэла». Сериал.
13.00 - Вести.
13.30 - «Санта-Барбара». Сериал.
14.30 - Дневной экран. «Что хочет женщина». «Что нельзя простить мужчине».
15.05 - «Планета Земля».
16.00 - Вести.
16.30 - «Черная жемчужина». Телесериал.
17.25 - «Богатые и знаменитые». Телесериал.
18.20 - Мультфильм.
18.30 - «Будем знакомы!" Сериал.

РТР

19.00 - «Вести».

ТРК-ИРКУТСК

19.35 - Спорт-клуб.
20.00 - Актуальное интервью.
20.30 - «Курьер».
20.50 - Прогноз на завтра.
21.00 - «СУАЛ - стратегия обновления». Фильм 2-й. «УАЗ-ИркАЗ».
21.15 - «Сибирский сад».
21.40 - «Байкальский экономический форум». Итоги .

РТР

22.00 - «Вести».

ТРК-ИРКУТСК

22.30 - «Курьер».

РТР

22.55 - Команда-2000. Дневник Олимпийских игр.
23.55 - Фильм-катастрофа «Титаник». 2-я серия.
01.00 - Вести.
01.30 - После «Вестей».
01.40 - Дежурная часть.
01.50 - «Мужчина и женщина». Н.Расторгуев.
02.45 - «Круглая дата». Борис Ефимов - 100 лет.
03.10 - Последний сеанс. «Человек эпохи Возрождения» .

НТА ТВ6 МОСКВА

6.50 - "Вставай!"
7.00 - «Доброе утро, Ангарск!"
7.05 - «Новости НТА".
7.20 - «Вы очевидец» с И. Усачевым.
8.20 - «Новости НТА».
8.35 - «Витаминка». НТА-2000 г.
8.45 - Сериал «Морская полиция». «Последние впечатления".
9.40 - Премьера! «Академия собственных ошибок». Урок 1-й и 2-й.
10.40 - Сериал «Золушка и принц».
11.45 - Музыка.
12.00 - "День за днем".
13.45 - Дорожный патруль.
14.00 - Новости.
14.10 - КТВ-6. Боевик «Удар Пантеры".
15.45 - Музыка.
15.55 - «Витаминка». НТА-2000 г.
16.05 - Сериал «Золушка и принц».
12.00 - Сериал «Морская полиция". "Военные игры".
17.50 - Музыка.
18.00 - «Вы очевидец» с И. Усачевым.
19.00 - Сериал «Богатые тоже плачут».
20.00 - Новости.
20.15 - «НТА-презент».
20.30 - «Новости НТА».
20.45 - Музыка.
21.00 - Дорожный патруль.
21.20 - «Отдохнем".
21.30 - Музыка.
21.35 - «ЛЕ-GO-GO» с Ильей Легостаевым.
22.10 - «Своя игра".
22.40 - КТВ-6. Комедия «Секс-бомбы эфира".
00.00 - Сериал «Морская полиция». «Последние впечатления".
01.00 - Новости дня.
01.25 - «Новости НТА».
01.45 - Премьера! «Академия собственных ошибок». Урок 1-й и 2-й.
02.45 - Сериал «Золушка и принц».
03.45 - Дорожный патруль.
04.00 - Новости.
04.20 - КТВ- 6. Кортни Кокс в фильме «Лоботрясы".
06.10 - ДИСК-канал.
06.45 - Дорожный патруль.

АКТИС

7.00 - «Местное время».
7.15 - Утренняя разминка.
8.00 - «Еноты». Мультсериал.
8.30 - «Бабар». Мультсериал.
9.00 - «Симпсоны». Мультсериал.
9.30 - «Местное время».
9.45 - «Кассандра».
10.40 - «Кино»: х/ф «Лавина».
12.30 - Новости.
12.45 - Телеспецназ.
13.00 - «МЭШ». Комедийный сериал.
13.30 - Х/ф «Солдат в юбке».
15.30 - Новости.
15.45 - «Местное время».
16.00 - «Спектр».
16.15 - Случайный свидетель.
16.45 - «Ее звали Никита». Телесериал.
17.40 - «Гадкий утенок». Мультсериал.
18.10 - «Еноты». Мультсериал.
18.35 - «Пляж». Телесериал.
19.30 - «Искренне ваши».
20.00 - «Гресия». Телесериал.
21.00 - «Местное время».
21.20 - «Свое дело».
21.30 - «Вездеход».
22.00 - «Симпсоны». Мультсериал.
22.30 - «МЭШ». Комедийный сериал.
23.00 - «Ее звали Никита». Телесериал.
00.00 - «Кино»: х/ф «Дилетантка».
02.00 - Новости.
02.15 - Х/ф «Солдат в юбке».

АСТ

11.00 - Программа мультфильмов.
11.30 - «Факт».
11.45 - «Чудесные уроки».
12.05 - «Мечта моя». Телесериал.
13.00 - «Волшебный микрофон».
13.25 - «Регион представляет».
13.55 - «Сегодня 2000. Миниатюры».
14.00 - «Маленький бродяга». Телесериал.
14.30 - «Факт».
14.45 - «Сокровища мировой культуры».
15.00 - «Счастье». Телесериал.
16.00 - «Документальный экран».
16.55 - «Сегодня 2000. Миниатюры».
17.00 - Мультсериал «Приключения Рекса».
17.30 - «Факт».
17.45 - «Симфония». Телесериал.
18.40 - «Волшебный микрофон».
19.05 - Научно-популярный сериал «Неизвестная Африка».
19.35 - «Чудесные уроки».
19.55 - «Сегодня 2000. Миниатюры».
20.00 - «Маленький бродяга». Телесериал .
20.30 - «Факт».
20.45 - «Регион представляет».
21.10 - Х/ф «Как закалялась сталь».
22.20 - Музыкальная мозаика.
22.30 - «Только для женщин».
22.55 - «Сегодня 2000. Миниатюры».
23.00 - «Россия далекая и близкая».
23.30 - «Факт».
23.45 - «Манекенщица». Телесериал.
00.40 - «Репортаж ни о чем».
00.55 - Музыкальная мозаика.
01.10 - «Люди и судьбы».
01.55 - «Сегодня 2000. Миниатюры».
02.00 - Научно-популярный сериал «Неизвестная Африка».
02.30 - «Факт».
02.45 - «Классика. Избранное».
03.10 - «Сокровища мировой культуры».
03.30 - «Мечта моя». Телесериал.

НТВ

8.00 - Сегодня.
8.40 - Карданный вал.
8.50 - Большие деньги.
9.00 - Сегодня.
9.20 - Криминал.
9.30 - Впрок.
9.40 - Большие деньги.
9.55 - Сериал «Бандитский Петербург».
11.00 - Сегодня.
11.25 - Сериал «Любовь и тайны Сансет-Бич».
13.00 - Сегодня.
13.25 - Что? Где? Когда?
14.50 - Мультфильм.
15.00 - Сегодня.
15.25 - Герой дня без галстука.
16.00 - Старый телевизор.
17.00 - Сегодня.
17.25 - Премьера НТВ. «Элен и ребята».
18.25 - Впрок.
18.35 - Криминал.
18.50 - Футбольный клуб.
19.40 - Сидней-2000.
21.00 - Сегодня.
21.30 - Сериал «Бандитский Петербург».
22.35 - Сериал «Скорая помощь».
23.35 - Криминал.
00.00 - Сегодня.
00.25 - Герой дня.
00.50 - Футбольный клуб.
01.25 - Антропология.

ТНТ

7.00 - Мультсериал «Сейлормун -супервоин».
7.30 - Сериал «Отважные-2».
8.00 - Сериал «Сан-Тропе».
9.00 - Сериал «Марисоль».
10.00 - «Из жизни женщины»
10.30 - Сериал «Дознание Да Винчи».
11.35 - Фильм «На кого бог пошлет».
13.30 - «Телемагазин».
14.30 - Сериал «Сан-Тропе».
15.30 - Мультсериал «Сейлормун- супервоин».
16.00 - Сериал «Отважные-2».
16.30 - Сериал «Королева сердец».
17.30 - «Прощай, XX век!"
18.00 - Комедия «Все любят Рэймонда»
18.30 - «Из жизни женщины»
19.00 - Мультсериал «Приключения Педдингтонского медвежонка».
19.25 - «Глобальные новости».
19.30 - Сериал «Дознание Да Винчи».
20.30 - «Неизвестная Планета».
21.00 - Сериал «Дерзкие и красивые».
21.30 - Ужасы «Американский оборотень в Париже».
23.40 - «Музыка на ТНТ".
23.55 - «Страсти по Соловьеву".
00.25 - Сериал «Черная бухта».
01.25 - «Глобальные новости».

ТВ-6

11.50 - "Вставай!"
12.00 - День за днем.
13.45 - Дорожный патруль.
14.00 - Новости.
14.10 - Боевик «Удар Пантеры».
16.05 - Сериал «Золушка и принц».
17.00 - Сериал «Морская полиция».
18.00 - День за днем.
20.25 - Сериал «Богатые тоже плачут».
21.20 - «Отдохнем».
21.35 - «ЛЕ-GO-GO».
22.10 - «Своя игра».
22.40 - Сериал «Дежурная аптека».
23.15 - Дорожный патруль.
23.30 - «БИС».
00.00 - Сериал «Морская полиция».
01.00 - Новости дня.
01.25 - «Аллё, народ!"
01.45 - «Академия собственных ошибок».
02.45 - Сериал «Золушка и принц».
03.45 - Дорожный патруль.
04.00 - Новости.
04.20 - Кортни Кокс в фильме «Лоботрясы».

ТВ-ЦЕНТР

11.00 - «Настроение».
13.40 - «Газетный дождь».
13.50 - «Особая папка».
14.20 - «Петровка, 38».
14.30 - «Что сказал покойник». Телесериал.
15.35 - «Магазин на экране».
16.00 - События.
16.15 - Телеканал «Дата».
17.15 - Сентиментальное кино. «Моя дорогая Изабель» .
18.10 - "Уроки русского».
18.30 - «Деловая Москва».
19.00 - События.
19.15 - Сериал «Инспектор Деррик» .
20.25 - «Как добиться успеха. Доктор Богданов».
20.30 - «Мода non-stop».
21.00 - «Регионы. прямая речь».
21.30 - «Московские истории Василия Ливанова».
22.00 - События.
22.20 - «Мульти-пульти».
22.30 - «Футбол - игра народная».
23.00 - «Лучшие из лучших». Телевикторина.
23.30 - «Приглашает Борис Ноткин».
00.05 - «Однажды у нас вырастут крылья». Телесериал.
01.00 - События.
01.15 - Лицом к городу.
02.20 - «Что сказал покойник». Телесериал.
03.25 - «Полуночный собеседник». Телесериал.

СТС

8.00 - Мультфильмы.
8.30 - «Приключения Вуди и его друзей».
9.00 - «Беверли Хиллз 90210».
10.00 - Музыка наСТС.
10.30 - «Путешествия в параллельные миры».
11.30 - «Удивительные странствия Геракла».
12.30 - «Отступник».
13.30 - Видеомода.
14.00 - «Годы молодые».
14.30 - Музыка наСТС.
15.00 - «Северная сторона».
16.00 - Мультфильмы.
16.30 - «Приключения Вуди и его друзей».
17.00 - «Путешествия в параллельные миры».
18.00 - «Рыцари правосудия».
19.00 - «Частный детектив Магнум».
20.00 - «Чарльз в ответе».
20.30 - «Чудеса науки».
21.00 - «Беверли Хиллз 90210».
22.00 - «Закон и порядок. Специальный корпус».
23.00 - «Добро против зла».
00.05 - «Магия моды».
00.35 - «Как в кино».
01.10 - «Частный детектив Магнум».

УСЛУГИ

●Ремонт телевизоров. Гарантия. Тел.: 517-034, 52-75-18.

СРЕДА, 27 сентября

ОРТ

7.00 - Телеканал «Доброе утро».
10.00 - Новости.
10.15 - Сериал «Вавилонская башня».
11.20 - Смехопанорама.
11.55 - Г.Ненашева в программе «Женские истории».
12.25 - «Песня года». Избранное.
13.00 - Новости.
13.15 - Телеканал «Добрый день».
13.45 - «Две сказки». Мультсеанс.
14.00 - Х/ф «Моя улица».
15.30 - Программа «Вместе».
16.00 - Новости.
16.20 - Мультсериал «Охотники за привидениями».
16.45 - Зов джунглей.
17.15 - «...До шестнадцати и старше».
17.50 - На XXVII Олимпийских играх.
19.00 - Новости (с сурдопереводом).
19.15 - Здесь и сейчас.
19.30 - «Вавилонская башня».
20.30 - Погода.
20.35 - Сериал «Русский транзит».
21.45 - Спокойной ночи, малыши!
22.00 - «Время».
22.45 - На Олимпийских играх.
23.20 - Комедия «Осенний марафон».

ТРК-ИРКУТСК

6.55 - «История любви». Сериал.
7.50 - Перед выбором.

РТР

8.00 - «Вести».
8.30 - «Доброе утро, Россия!"

ТРК-ИРКУТСК

8.50 - «Курьер».

РТР

9.00 - «Вести».
9.35 - Почта РТР.
9.45 - Доброе утро, Россия!
10.00 - Вести.
10.40 - Доброе утро, Россия!
11.00 - Вести.
11.15 - Дежурная часть.
11.30 - Олимпиада-2000. Легкая атлетика.
12.00 - «Мануэла». Телесериал.
13.00 - Вести.
13.30 - «Санта-Барбара». Телесериал.
14.30 - Олимпиада-2000. Баскетбол. Вольная борьба. Теннис.
16.00 - Вести.
16.30 - «Черная жемчужина». Телесериал.
17.25 - «Богатые и знаменитые». Телесериал.

ТРК-ИРКУТСК

18.20 - Мультфильм.
18.30 - «Будем знакомы!» Сериал.

РТР

19.00 - «Вести».

ТРК-ИРКУТСК

19.30 - Мотор. Программа для автолюбителей.
19.55 - Неспешный разговор.
20.30 - «Курьер».
20.50 - Прогноз на завтра.
21.00 - «Город нашей юности». Железногорску-Илимскому-35 лет. Из цикла «Моя земля». Передача 1-я.
21.15 - «Наша марка». Иркутский лакокрасочный завод.
21.30 - Байкальский экономический форум. Молодежная политика.
21.50 - Послесловие.

РТР

22.00 - «Вести».

ТРК-ИРКУТСК

22.30 - «Курьер».

РТР

22.55 - Команда-2000. Дневник Олимпийских игр.
23.55 - «Титаник». 3-я серия.
01.00 - Вести.
01.30 - После «Вестей».
01.40 - Дежурная часть.
01.50 - Олимпиада-2000. Синхронное плавание. Пляжный волейбол (женщины). Штанга.
03.05 - Последний сеанс. Фильм «Циники».

НТА ТВ6 МОСКВА

7.00 - «Доброе утро, Ангарск!"
7.05 - «Новости НТА».
7.20 - Юмористическая программа «БИС".
7.50 - ДИСК-канал.
8.20 - «Новости НТА».
8.35 - Музыка.
8.45 - Сериал «Морская полиция». «Старые кости".
9.45 - Ток-шоу «Я сама". "Как пишутся романы..."
10.45 - Сериал «Золушка и принц».
11.50 - "Вставай!"
12.00 - "День за днем".
13.45 - «Новости НТА».
14.00 - Новости.
14.10 - КТВ-6. Фантастический боевик «Абсолютная реальность".
16.05 - Сериал «Золушка и принц».
17.00 - Сериал «Морская полиция». «Последние впечатления".
17.50 - Музыка.
18.00 - Юмористическая программа «БИС".
18.30 - ДИСК-канал.
19.00 - Сериал «Богатые тоже плачут».
20.00 - Новости.
20.20 - «НТА-презент».
20.45 - Анонс газеты «Время".
21.00 - «Новости НТА».
21.00 - «УВД Ангарска сообщает..."
21.20 - «Отдохнем".
21.35 - ДИСК-канал.
22.10 - «Без вопросов..."
22.40 - КТВ-6. Кортни Кокс в фильме «Лоботрясы".
23.30 - Юмористическая программа «Наши любимые животные".
00.00 - Сериал «Морская полиция». «Старые кости".
01.00 - Новости дня.
01.25 - «Новости НТА».
01.45 - Ток-шоу «Я сама". "Как пишутся романы..."
02.40 - Сериал «Золушка и принц».
03.45 - Дорожный патруль.
04.00 - Новости.
04.20 - «Мисс МОСКВА-2000".
05.20 - ДИСК-канал.
05.55 - Дорожный патруль.
06.10 - Юмористический сериал «Дежурная аптека-III».

АКТИС

7.00 - «Местное время».
7.15 - Утренняя разминка.
8.00 - «Еноты». Мультсериал.
8.30 - «Бабар». Мультсериал.
9.00 - «Симпсоны». Мультсериал.
9.30 - «Местное время».
9.45 - «Кассандра». Телесериал.
10.40 - «Кино»: х/ф «Дилетантка».
12.30 - Новости.
12.45 - Телеспецназ.
13.00 - «МЭШ». Комедийный сериал.
13.30 - Х/ф «Давай займемся любовью».
15.30 - Новости.
15.45 - «Местное время».
16.00 - «Свое дело».
16.15 - Случайный свидетель.
16.45 - «Ее звали Никита». Телесериал.
17.40 - «Гадкий утенок». Мультсериал.
18.10 - «Еноты». Мультсериал.
18.35 - «Пляж». Телесериал.
19.30 - «Искренне ваши».
20.00 - «Гресия». Телесериал.
21.00 - «Местное время».
21.15 - «Муниципальная среда».
21.45 - «УВД Ангарска сообщает...»
22.00 - «Симпсоны». Мультсериал.
22.30 - «МЭШ». Комедийный сериал.
23.00 - «Секретные материалы». Телесериал.
00.00 - «Кино»: х/ф «Логово змеи».
02.00 - Новости.
02.15 - Х/ф «Давай займемся любовью».

АСТ

11.00 - Программа мультфильмов.
11.30 - «Факт».
11.45 - «Чудесные уроки».
12.05 - «Мечта моя». Телесериал.
13.00 - «Стар старт».
13.30 - «Регион представляет».
14.00 - «Маленький бродяга». Телесериал.
14.30 - «Факт».
14.45 - «Сокровища мировой культуры».
15.00 - «Счастье». Телесериал.
16.00 - «Документальный экран».
16.55 - «Сегодня 2000. Миниатюры».
17.00 - Мультсериал «Приключения Рекса».
17.30 - «Факт».
17.45 - «Симфония». Телесериал.
18.40 - «Стар старт».
19.05 - Сериал «Неизвестная Африка».
19.35 - «Чудесные уроки».
19.55 - «Сегодня 2000. Миниатюры».
20.00 - «Маленький бродяга». Телесериал.
20.30 - «Факт».
20.45 - «Регион представляет».
21.15 - Х/ф «Как закалялась сталь».
22.30 - «Только для женщин».
22.55 - «Сегодня 2000. Миниатюры».
23.00 - «Русская партия. Теледебаты».
23.30 - «Факт».
23.45 - «Манекенщица». Телесериал.
00.40 - «Репортаж ни о чем».
00.55 - «Джаз и не только».
01.25 - «Мир вокруг нас»
01.55 - «Сегодня 2000. Миниатюры».
02.00 - Сериал «Неизвестная Африка».
02.30 - «Факт».
02.45 - «Хвалите имя Господне».
03.10 - «Сокровища мировой культуры».
03.30 - «Мечта моя». Телесериал.

НТВ

8.00 - Сегодня.
8.40 - Карданный вал.
8.50 - Большие деньги.
9.00 - Сегодня.
9.20 - Криминал.
9.30 - Впрок.
9.40 - Большие деньги.
9.55 - Сериал «Бандитский Петербург».
11.00 - Сегодня.
11.25 - Путешествия натуралиста.
11.55 - Мультфильм.
12.10 - Сериал «Любовь и тайны Сансет-Бич».
13.00 - Сегодня.
13.25 - В нашу гавань заходили корабли.
14.30 - Фитиль.
14.40 - Среда.
15.00 - Сегодня.
15.25 - Дог-шоу.
16.00 - Старый телевизор.
17.00 - Сегодня.
17.30 - Премьера НТВ. «Элен и ребята».
18.30 - Криминал.
18.45 - Сериал «Полицейская академия».
19.40 - Сидней-2000.
21.00 - Сегодня.
21.30 - Футбол. Лига чемпионов. «Динамо» (Киев) - «Андерлехт» (Бельгия).
23.30 - Итого.
00.00 - Сегодня.
00.45 - Футбол. Лига Ччемпионов. «Спартк» (Москва) - «Спортинг» (Лиссабон).
02.55 - Дневник лиги чемпионов по футболу.

ТНТ

7.00 - Мультсериал «Сейлормун-суперворин».
7.30 - Сериал «Отважные-2».
8.00 - Сериал «Сан-Тропе».
9.00 - Сериал «Марисоль».
10.00 - «Из жизни женщины".
10.30 - Сериал «Дознание Да Винчи».
11.35 - Фильм «Поединок".
13.30 - «Телемагазин".
14.30 - Сериал «Сан-Тропе».
15.30 - Мультсериал «Сейлормун -суперворин».
16.00 - Сериал «Отважные-2».
16.30 - Сериал «Королева сердец».
17.30 - «Прощай, XX век!"
18.00 - Комедия «Все любят Рэймонда».
18.30 - «Из жизни женщины».
19.00 - «Смотри, как они растут».
19.25 - «Глобальные новости».
19.30 - Сериал «Дознание Да Винчи».
20.30 - «Телекоктейль на троих».
21.00 - Сериал «Дерзкие и красивые».
21.30 - Комедия «Господа младенцы».
23.45 - «Музыка на ТНТ".
00.00 - «Страсти по Соловьеву".
00.30 - Сериал «Черная бухта».
01.30 - «Глобальные новости».

ТВ-6

11.50 - "Вставай!"
12.00 - День за днем.
13.45 - Дорожный патруль.
14.00 - Новости.
14.10 - Фантастический боевик «Абсолютная реальность».
16.05 - Сериал «Золушка и принц».
17.00 - Сериал «Морская полиция».
18.00 - День за днем.
20.00 - Новости.
20.25 - Сериал «Богатые тоже плачут».
21.20 - «Отдохнем».
21.35 - ДИСК-канал.
22.10 - «Без вопросов...»
22.40 - Сериал «Дежурная аптека».
23.15 - Дорожный патруль.
23.30 - «Наши любимые животные».
00.00 - Сериал «Морская полиция».
01.00 - Новости дня.
01.25 - «Алле, народ!"
01.45 - Ток-шоу «Я сама».
02.40 - Сериал «Золушка и принц».
03.45 - Дорожный патруль.
04.00 - Новости.
04.20 - «Мисс МОСКВА-2000».
05.20 - ДИСК-канал.
05.55 - Дорожный патруль.
06.10 - Сериал «Дежурная аптека».
06.50 - Окончание трансляции.

ТВ-ЦЕНТР

11.00 - «Настроение».
13.40 - «Газетный дождь».
13.50 - «Российские тайны: расследование ТВЦ».
14.20 - «Петровка, 38».
14.30 - «Что сказал покойник». Телесериал.
15.30 - «На помощь!»
15.35 - «Магазин на экране».
16.00 - События.
16.15 - Телеканал «Дата».
17.15 - Сентиментальное кино.»Моя дорогая Изабель».
18.10 - "Уроки русского».
18.30 - «Деловая Москва».
19.00 - События.
19.15 - Сериал «Инспектор Деррик».
20.25 - «Дамский клуб».
20.30 - «В гости - с улыбкой».
21.00 - «Регионы. прямая речь».
21.30 - «Московские истории Василия Ливанова».
22.00 - События.
22.20 - «Мульти-пульти».
22.30 - «За рулем».
23.00 - Премьера. «Секреты Фемиды».
23.30 - «Профессия - англичанин».
00.05 - «Однажды у нас вырастут крылья». Телесериал.
01.00 - События.
01.40 - «Что сказал покойник». Телесериал.
02.45 - «Полуночный собеседник». Телесериал.

СТС

8.00 - Мультфильмы.
8.30 - «Приключения Вуди и его друзей».
9.00 - «Беверли Хиллз 90210».
10.00 - Музыка наСТС.
10.30 - «Путешествия в параллельные миры».
11.30 - «Закон и порядок. Специальный корпус».
12.30 - «Отступник».
13.30 - «Магия моды».
14.00 - «Годы молодые».
14.30 - Музыка наСТС.
15.00 - «Северная сторона».
16.00 - Мультфильмы.
16.30 - «Приключения Вуди и его друзей».
17.00 - «Путешествия в параллельные миры».
18.00 - «Рыцари правосудия».
19.00 - «Частный детектив Магнум».
20.00 - «Чарльз в ответе».
20.30 - «Чудеса науки».
21.00 - «Беверли Хиллз 90210».
22.00 - Кино на СТС.»Хорошо на природе!"
00.30 - «Как в кино».
01.00 - «Частный детектив Магнум».

ПРИШЕЛ, УВИДЕЛ... И КУПИЛ! ЖИХ@РЬ

КОМПЬЮТЕРЫ
ПЕРИФЕРИЯ
ОРГТЕХНИКА

№4959 gihar@angarsk.ru

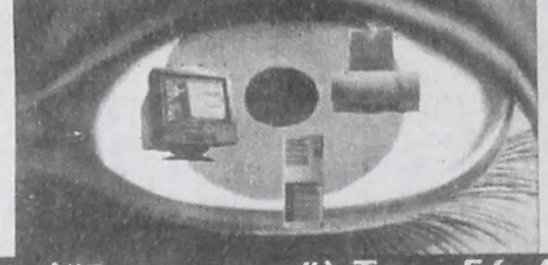

1С Бухгалтерия
1С Торговля+Склад
1С Зарплата+Кадры
Правовые системы
КонсультантПлюс

ЖИХ@РЬ 7 мк-рн ("Горпроект") Тел. 56-40-61, факс: 56-41-03

Такси "Старт"
тел. 6-82-72.
Без ночных надбавок
8-я поездка - бесплатно. МИКРОАВТОБУСЫ
Доставка медикаментов по городу. Тел. 6-39-04. (147)

Такси "Блюз"
Тел.: 062, 51-44-43
8-я поездка по городу бесплатно.
Требуются водители с личными а/м (4786)

ЧЕТВЕРГ, 28 сентября

ОРТ

7.00 - Телеканал «Доброе утро».
10.00 - Новости.
10.15 - Сериал «Вавилонская башня».
11.20 - Дневник XXVII Олимпийских игр.
12.30 - Док.детектив «Путь на Голгофу». 1982 год.
13.00 - Новости.
13.15 - Телеканал «Добрый день».
13.45 - «Добрыня Никитич». Мультсеанс .
14.00 - Фильм «Ключ».
14.55 - Программа «Вместе».
15.25 - Дневник Олимпийских игр.
16.00 - Новости.
16.20 - Мультсериал «Охотники за привидениями».
16.45 - «...До шестнадцати и старше».
17.20 - Дневник Олимпийских игр.
19.00 - Новости (с сурдопереводом).
19.15 - Здесь и сейчас.
19.30 - «Вавилонская башня». Сериал.
20.30 - Погода.
20.35 - Сериал «Русский транзит».
21.45 - Спокойной ночи, малыши!
22.00 - «Время». Информационный канал.
22.50 - Дневник Олимпийских игр.
00.35 - Сериал «Темные небеса». «Оттенки серого» .

ТРК-ИРКУТСК

6.55 - «История любви». Сериал.
7.50, 8.50 - Курьер.

РТР

08.00 - «Вести».
08.30 - «Доброе утро, Россия!"
9.00 - «Вести».
9.35 - Почта РТР
9.45 - Доброе утро, Россия!
10.00 - «Вести».
10.40 - Доброе утро, Россия!
11.00 - Вести.
11.20 - Дежурная часть.
11.35 - «Приключения Папируса». Мультсериал .
12.00 - «Мануэла». Телесериал.
13.00 - Вести.
13.30 - «Санта-Барбара». Телесериал.
14.30 - «Что хочет женщина». «Любимый мужчина, но плохой отец».
15.00 - Планета Земля.
16.00 - Вести.
16.30 - «Черная жемчужина». Телесериал.
17.25 - «Богатые и знаменитые». Телесериал.

ТРК-ИРКУТСК

18.20 - Мультфильм.
18.30 - «Будем знакомы!" Сериал.

РТР

19.00 - «Вести».

ТРК-ИРКУТСК

19.30 - «Пресс-клуб ИГТРК». Встреча с экспертами Московской школы политических исследований.
19.55 - Байкальский экономический форум.
20.30 - Курьер.
20.50 - Прогноз на завтра.
21.00 - «Город нашей юности». Железногорску-Илимскому-35 лет. Передача 2-я.
21.15 - «ИГЭА представляет: Мастер делового администрирования».
21.35 - Регион-38.

РТР

22.00 - «Вести».

ТРК-ИРКУТСК

22.30 - «Курьер».

РТР

22.55 - Команда-2000. Дневник Олимпийских игр.
23.55 - «Титаник». 4-я серия.
01.00 - Вести.
01.30 - После «Вестей».
01.40 - Дежурная часть.
01.50 - Последний» сеанс. Остросюж.фильм «Эпидемия».
03.30 - «Формула скорости».
03.45 - «Милицейская академия». Док.фильм.
04.00 - «Горячая десятка».

НТА ТВ6 МОСКВА

7.00 - «Доброе утро, Ангарск!"
7.05 - «Анонс газеты «Время".
7.15 - «Новости НТА».
7.30 - «УВД Ангарска сообщает..."
7.45 - ДИСК-канал.
8.15 - Анонс газеты «Время".
8.25 - «Новости НТА».
8.35 - «УВД Ангарска сообщает..."
8.45 - Сериал «Золушка и принц».
9.45 - Юмористический сериал «И снова 33 квадратных метра".
10.40 - Сериал «Золушка и принц".
11.40 - "День за днем".
13.20 - Музыка.
13.45 - «Новости НТА».
14.00 - Новости.
14.10 - «Мисс МОСКВА-2000".
15.10 - «ЛЕ-GO-GO» с Ильей Легостаевым.
15.40 - Музыка.
15.50 - «УВД Ангарска сообщает..."
16.10 - Ток-шоу «Я сама". "Как пишутся романы..."
17.00 - КТВ-6. Боевик «Удар Пантеры".
18.30 - ДИСК-канал.
19.00 - Сериал «Богатые тоже плачут».
20.00 - Новости.
20.15 - «НТА-презент».
20.35 - «Народный контроль».НТА-2000 г.
20.45 - «Новости НТА».
21.00 - «Служба 01». Пирант-Ангара.
21.20 - «Отдохнем".
21.30 - ДИСК-канал.
22.10 - Вкусная передача «Пальчики оближешь".
22.40 - «Мисс МОСКВА-2000".
23.45 - «Новости НТА».
00.00 - Сериал «Золушка и принц».
01.00 - Новости дня.
01.25 - «Алле, народ!"
01.45 - Юмористический сериал «И снова 33 квадратных метра".
02.20 - «О.С.П. - лучшее".
02.40 - «Сериал «Золушка и принц».
03.40 - Дорожный патруль.
04.00 - Новости.
04.20 - КТВ-6. Тереза Рассел, Гэри Бьюзи в фильме «Пустячок".
06.15 - ДИСК-канал.

АКТИС

7.00 - «Местное время».
7.15 - «УВД Ангарска сообщает...»
7.30 - Утренняя разминка.
8.00 - «Еноты». Мультсериал.
8.30 - «Бабар». Мультсериал.
9.00 - «Симпсоны». Мультсериал.
9.30 - «Местное время».
9.45 - «Кассандра». Телесериал.
10.40 - «Кино»: х/ф «Маленькие путешественники».
12.30 - Новости.
12.45 - Телеспецназ.
13.00 - «МЭШ». Комедийный сериал.
13.30 - Х/ф «Меткий стрелок».
15.30 - «Муниципальная среда».
15.45 - «УВД Ангарска сообщает...»
16.15 - Случайный свидетель.
16.45 - «Секретные материалы». Телесериал.
17.40 - «Гадкий утенок». Мультсериал.
18.15 - «Пляж». Телесериал.
19.15 - «Искренне ваши».
19.45 - «Кино»: х/ф «Космическая морская пехота».
22.00 - «Местное время».
22.30 - «Симпсоны». Мультсериал.
23.00 - «Секретные материалы». Телесериал.
00.00 - «Кубок УЕФА». «Динамо» (Москва) - «Лиллестрем» (Норвегия).
02.00 - Новости.
02.15 - Х/ф «Меткий стрелок».

АСТ

11.00 - Мультфильмы.
11.30 - «Факт».
11.45 - «Чудесные уроки»
12.00 - «Мечта моя». Телесериал.
12.55 - «Новые имена».
13.25 - «Страна моя».
13.55 - «Сегодня 2000. Миниатюры». Профилактика до 23.00.
23.00 - «Страна моя».
23.30 - «Факт».
23.45 - «Манекенщица». Телесериал.
00.40 - «Репортаж ни о чем».
00.55 - «Кумиры экрана». К 80-летию С. Бондарчука.
01.25 - «Мир вокруг нас».
01.55 - «Сегодня 2000. Миниатюры».
02.00 - «Только для женщин».
02.30 - «Факт».
02.45 - «Звезды зарубежной эстрады».
03.10 - «Сокровища мировой культуры».
03.30 - «Мечта моя». Телесериал.

НТВ

8.00 - Сегодня.
8.40 - Карданный вал.
8.50 - Большие деньги.
9.00 - Сегодня.
9.20 - Криминал.
9.30 - Впрок.
9.40 - Большие деньги.
9.55 - Рублевая зона.
10.25 - Без рецепта.
11.00 - Сегодня.
11.25 - Дневник лиги чемпионов по футболу.
12.05 - Сериал «Любовь и тайны Сансет-Бич».
13.00 - Сегодня.
13.25 - Х/ф «Не ходите, девки, замуж».
14.45 - Фитиль.
15.00 - Сегодня.
15.25 - Служба спасения.
16.00 - Старый телевизор.
17.00 - Сегодня.
17.30 - Премьера НТВ. «Элен и ребята».
18.30 - Впрок.
18.45 - Сериал «Полицейская академия».
19.40 - Сидней-2000.
21.00 - Сегодня.
21.30 - «К-8. Секретный монумент».
22.45 - Сериал «Скорая помощь».
23.40 - Криминал.
00.00 - Сегодня.
00.40 - Профессия - репортер.
00.50 - Антропология.

ТНТ

7.00 - Мультсериал «Сейлормун -суперворин».
7.30 - Сериал «Пытливые умы».
8.00 - Сериал «Сан-Тропе».
9.00 - Сериал «Марисоль».
10.00 - «Из жизни женщины".
10.30 - Сериал «Дознание Да Винчи».
11.35 - Фильм «Господа младенцы".
13.30 - «Телемагазин".
14.30 - Сериал «Сан-Тропе».
15.30 - Мультсериал «Сейлормун -суперворин».
16.00 - Сериал «Пытливые умы».
16.30 - Сериал «Королева сердец».
17.30 - «Прощай, XX век!"
18.00 - Комедия «Все любят Рэймонда».
18.30 - «Из жизни женщины»
19.00 - «Смотри, как они растут».
19.25 - «Глобальные новости».
19.30 - Сериал «Дознание Да Винчи».
20.30 - «Ворованный воздух».
21.00 - Сериал «Дерзкие и красивые».
21.30 - Мелодрама «Великолепная Анжелика".
23.45 - «Музыка на ТНТ".
00.00 - «Страсти по Соловьеву".
00.30 - Сериал «Черная бухта».
01.30 - «Глобальные новости».

ТВ-6

20.00 - Новости.
20.25 - Сериал «Богатые тоже плачут».
21.20 - «Отдохнем».
21.30 - ДИСК-канал.
22.10 - «Пальчики оближешь».
22.40 - Сериал «Дежурная аптека».
23.15 - Дорожный патруль.
23.30 - «ФАSОН».
00.00 - Сериал «Золушка и принц».
01.00 - Новости дня.
01.25 - «Алле, народ!"
01.45 - Сериал «И снова 33 квадратных метра».
02.20 - «О.С.П. - лучшее».
02.40 - Сериал «Золушка и принц».
03.40 - Дорожный патруль.
04.00 - Новости.
04.20 - Тереза Рассел, Гэри Бьюзи в фильме «Пустячок».
06.15 - ДИСК-канал.
06.50 - Дорожный патруль.
07.00 - Сериал «Дежурная аптека».

ТВ-ЦЕНТР

11.00 - «Настроение».
13.40 - «Газетный дождь».
13.50 - «Квадратные метры».
14.20 - «Петровка, 38».
14.30 - «Что сказал покойник». Телесериал.
15.30 - «История болезни».
15.35 - «Магазин на экране».
16.00 - События.
16.15 - Телеканал «Дата».
17.15 - Сентиментальное кино. «Моя дорогая Изабель».
18.10 - "Уроки русского».
18.30 - «Деловая Москва».
19.00 - События.
19.15 - Сериал «Инспектор Деррик».
20.25 - «Дамские штучки».
20.30 - «Королевские игры».
21.00 - «Регионы: прямая речь».
21.30 - «Московские истории Василия Ливанова».
22.00 - События.
22.20 - «Мульти-пульти».
22.30 - «Точка отрыва»
23.00 - «Команда на Марс». Телеигра.
23.30 - «Профессия - англичанин».
00.05 - «Однажды у нас вырастут крылья». Телесериал.
01.00 - События.
01.40 - «Что сказал покойник». Телесериал.
02.45 - «Полуночный собеседник». Телесериал.

СТС

8.00 - Мультфильмы.
8.30 - «Приключения Вуди и его друзей».
9.00 - «Беверли Хиллз 90210».
10.00 - Музыка наСТС.
10.30 - «Путешествия в параллельные миры».
11.30 - Кино на СТС. «Хорошо на природе!"
14.00 - «Годы молодые».
14.30 - Музыка наСТС.
15.00 - «Северная сторона».
16.00 - Мультфильмы.
16.30 - «Приключения Вуди и его друзей».
17.00 - «Путешествия в параллельные миры».
18.00 - «Рыцари правосудия».
19.00 - «Частный детектив Магнум».
20.00 - «Чарльз в ответе».
20.30 - «Чудеса науки».
21.00 - «Беверли Хиллз 90210».
22.00 - Кино на СТС.»Частный курорт».
00.30 - «Как в кино».
01.00 - «Частный детектив Магнум».

ОРТ

7.00 - Телеканал «Доброе утро».
10.00 - Новости.
10.15 - Сериал «Вавилонская башня».
11.20 - Пока все дома.
11.55 - Здоровье.
12.30 - «Песня года».
13.00 - Новости.
13.15 - Телеканал «Добрый день».
13.45 - Мультсеанс «Гадкий утенок».
14.00 - Фильм «Млечный путь».
15.30 - Программа «Вместе».
16.00 - Новости.
16.20 - Фильм «Не зови волков».
18.00 - На Олимпийских играх.
19.00 - Новости (с сурдопереводом).
19.15 - Здесь и сейчас.
19.30 - «Вавилонская башня». Сериал.
20.40 - Поле чудес.
21.45 - Спокойной ночи, малыши!
22.00 - «Время».
22.50 - Дневник Олимпийских игр.
23.25 - Пирс Броснан в детективе «Убийство: курс для начинающих».

ТРК-ИРКУТСК

6.55 - «История любви». Сериал.
7.50 - Перед выбором.

РТР

8.00 - «Вести».
8.30 - «Доброе утро, Россия!"

ТРК-ИРКУТСК

8.50 - «Курьер».

РТР

9.00 - «Вести».
9.35 - Тысяча и один день.
9.45 - Доброе утро, Россия!
10.00 - «Вести».
10.40 - Доброе утро, Россия!
11.00 - Вести.
11.15 - Дежурная часть.
11.30 - Олимпиада-2000. Легкая атлетика. Теннис.
12.00 - «Мануэла». Телесериал.
13.00 - Вести.
13.30 - «Санта-Барбара». Сериал.
14.30 - Олимпиада-2000. Вольная борьба. Теннис.
16.00 - Вести.
16.30 - «Черная жемчужина». Сериал.
17.25 - «Богатые и знаменитые». Сериал.

ТРК-ИРКУТСК

18.20 - Мультфильм.
18.30 - «Будем знакомы!" Сериал.

РТР

19.00 - «Вести».

ТРК-ИРКУТСК

19.30 - Слово депутата.
19.50 - Сибирский сад.
20.15 - Ситуация.
20.30 - «Курьер».
20.50 - Прогноз на завтра.
21.00 - Паруса Иркутска.
21.20 - Байкальский экономич.форум. Итоги.
21.40 - Мотор.

РТР

22.00 - «Вести».

ТРК-ИРКУТСК

22.30 - «Курьер».

РТР

22.55 - Команда-2000. Дневник XXVII летних Олимпийских игр в Сиднее. Передача из Австралии.
23.55 - Аншлаг и Ко.
01.00 - Вести.
01.40 - Дежурная часть.
01.50 - Олимпиада-2000. Гимнастика. Синхронное плавание. Штанга. Волейбол (мужчины).
03.05 - Последний сеанс. Фантастический фильм «Газонокосильщик-2».

НТА ТВ6 МОСКВА

7.00 - «Доброе утро, Ангарск!"
7.05 - «Народный контроль».НТА-2000 г.
7.15 - «Новости НТА».
7.30 - Стильное шоу «ФАSОН".
8.00 - «Народный контроль». НТА-2000 г.
8.10 - «Новости НТА».
8.25 - Юмористический сериал «И снова 33 квадратных метра".
9.20 - ДИСК-канал.
9.45 - КТВ-6. Боевик «Битва Дракона".
10.20 - КТВ-6. Боевик «Удар Пантеры".
11.50 - "Вставай!"
12.00 - "День за днем".
13.45 - «Новости НТА».
14.00 - Новости.
14.10 - КТВ- 6. Кортни Кокс в фильме «Лоботрясы".
16.15 - Сериал»Золушка и принц».
17.00 - Сериал «Золушка и принц».
17.50 - Музыка.
18.00 - Юмористический сериал «И снова 33 квадратных метра".
19.00 - Сериал «Богатые тоже плачут».
20.00 - Новости.
20.15 - «НТА-презент».
20.30 - «Доска почета». НТА-2000 г.
20.45 - «Новости НТА».
21.00 - Музыка.
21.20 - «Отдохнем".
21.30 - Музыка.
21.55 - ДИСК-канал.
22.35 - КТВ-6. Тереза Рассел, Гэри Бьюзи в фильме «Пустячок".
00.30 - «Новости НТА».
00.45 - Музыка.
01.00 - Новости дня.
01.30 - КТВ- 6. Боевик «Битва Дракона".
03.25 - Дорожный патруль.
03.45 - Новости.
04.00 - КТВ- 6. Полицейский боевик «Кузен".
06.05 - Дорожный патруль.
06.15 - Юмористический сериал «Дежурная аптека-III».

АКТИС

7.00 - «Местное время».
7.15 - Утренняя разминка.
8.00 - «Еноты». Мультсериал.
8.30 - «Бабар». Мультсериал.
9.00 - «Симпсоны». Мультсериал.
9.30 - «Местное время».
9.45 - «Кассандра». Телесериал.
10.40 - «Кино»: х/ф «Ник и Джейн».
12.30 - Новости.
12.45 - Телеспецназ.
13.00 - Белый попугай.
13.30 - Х/ф «Король бильярда».
15.30 - Новости.
15.45 - «Местное время».
16.15 - Случайный свидетель.
16.45 - «Секретные материалы». Телесериал.
17.40 - «Гадкий утенок». Мультсериал.
18.10 - «Еноты». Мультсериал.
18.35 - «Пляж». Телесериал.
19.30 - «Искренне ваши».
20.00 - «Гресия». Телесериал.
21.00 - «Местное время».
21.30 - «Иероглиф».
22.00 - «Симпсоны». Мультсериал.
22.30 - «МЭШ». Комедийный сериал.
23.00 - «Черная комната». Телесериал.
23.35 - «Кино»: х/ф «Аляска, сэр!»
01.45 - Новости.

АСТ

11.00 - Программа мультфильмов.
11.30 - «Факт».
11.45 - «Чудесные уроки».
11.55 - «Мечта моя». Телесериал.
12.50 - «Танцуем, играем, поем».
13.15 - Программа «Вояж из Новосибирска».
13.40 - Музыкальная мозаика.
13.55 - «Сегодня 2000. Миниатюры».
14.00 - «Маленький бродяга». Телесериал.
14.30 - «Факт».
14.45 - «Сокровища мировой культуры».
15.00 - «Счастье». Телесериал.
15.55 - «Хвалите имя Господне».
16.25 - «Документальный экран».
16.55 - «Сегодня 2000. Миниатюры».
17.00 - Мультсериал «Приключения Рекса».
17.30 - «Факт».
17.45 - «Симфония». Телесериал.
18.40 - «Танцуем, играем, поем».
19.10 - Сериал «Неизвестная Африка».
19.45 - «Чудесные уроки». «Урок музыки».
19.55 - «Сегодня 2000. Миниатюры».
20.00 - «Маленький бродяга». Телесериал.
20.30 - «Факт».
20.45 - Программа «Вояж из Новосибирска».
21.10 - Х/ф «Как закалялась сталь».
22.05 - «Из жизни животных».
22.30 - «Только для женщин».
22.55 - «Сегодня 2000. Миниатюры».
23.00 - «Здравствуй, мама!»
23.30 - «Факт».
23.45 - «Манекенщица». Телесериал.
00.40 - «Репортаж ни о чем». «Зачем нужны подарки».
00.55 - «Классика. Избранное».
01.25 - «Мир вокруг нас». Док.фильм «Этюды о любви».
01.55 - «Сегодня 2000. Миниатюры».
02.00 - Сериал «Неизвестная Африка».
02.30 - «Факт».
02.45 - «Джаз и не только».
03.10 - «Сокровища мировой культуры».
03.25 - «Мечта моя». Телесериал.

НТВ

8.00 - Сегодня.
8.40 - Карданный вал.
8.50 - Большие деньги.
9.00 - Сегодня.
9.20 - Криминал.
9.30 - Впрок.
9.40 - Большие деньги.
9.55 - Большие родители.
10.25 - Интересное кино.
11.00 - Сегодня.
11.25 - Сериал «Любовь и тайны Сансет-Бич».
13.00 - Сегодня.
13.20 - Х/ф «Звезда экрана».
15.00 - Сегодня.
15.25 - Растительная жизнь.
16.00 - Старый телевизор.
17.00 - Сегодня.
17.25 - Премьера НТВ. «Элен и ребята».
18.25 - Карданный вал.
18.35 - Впрок.
18.50 - Криминал.
19.10 - Сериал «Полицейская академия».
20.05 - Телеигра «О, счастливчик!»
21.00 - Сегодня.
21.30 - Х/ф «Хэллоуин-III».
23.20 - Женский взгляд.
00.00 - Сегодня.
00.40 - Сидней-2000.
01.50 - Антропология.

ТНТ

7.00 - Мультсериал «Сейлормун - супервоин».
7.30 - Сериал «Пытливые умы».
8.00 - Сериал «Сан-Тропе».
9.00 - Сериал «Марисоль».
10.00 - «Из жизни женщины".
10.30 - Сериал «Дознание Да Винчи».
11.35 - Фильм «Герцог Боб».
13.30 - «Телемагазин".
14.30 - Сериал «Сан-Тропе».
15.30 - Мультсериал «Сейлормун-супервоин".
16.00 - Сериал «Пытливые умы».
16.30 - Сериал «Королева сердец».
17.30 - «Прощай, XX век!»
18.00 - Комедия «Все любят Рэймонда".
18.30 - «Из жизни женщины».
19.00 - «Смотри, как они растут».
19.25 - «Глобальные новости».
19.30 - Сериал «Дознание Да Винчи».
20.30 - «Кино, кино, кино».
21.00 - Сериал «Дерзкие и красивые».
21.30 - Сериал «Скрытой камерой».
22.05 - Сериал «Агент национальной безопасности-2".
23.15 - «Музыка на ТНТ".
23.30 - «Первые лица".
00.00 - Боевик «Большой Босс".
01.55 - «Глобальные новости».

ТВ-6

11.50 - "Вставай!"
12.00 - День за днем.
13.45 - Дорожный патруль.
14.00 - Новости.
14.10 - Кортни Кокс в фильме «Лоботрясы».
16.10 - Сериал «Золушка и принц».
18.00 - День за днем.
20.00 - Новости.
20.25 - Сериал «Богатые тоже плачут».
21.20 - «Отдохнем».
21.55 - ДИСК-канал.
22.35 - Сериал «Дежурная аптека».
23.15 - Дорожный патруль.
23.25 - «АМБА-ТВ».
23.55 - «Шоу Бенни Хилла».
01.00 - Новости дня.
01.30 - Боевик «Битва Дракона».
03.25 - Дорожный патруль.
03.45 - Новости.
04.00 - Боевик «Кузен».
06.05 - Дорожный патруль.
06.15 - Сериал «Дежурная аптека».

ТВ-ЦЕНТР

11.00 - «Настроение».
13.40 - «Газетный дождь».
13.50 - «Национальный интерес 2000».
14.20 - «Петровка, 38».
14.30 - «Что сказал покойник». Телесериал.
15.30 - «Дамский клуб».
15.35 - «Магазин на экране».
16.00 - События.
16.15 - Телеканал «Дата».
17.16 - Сентиментальное кино. «Моя дорогая Изабель».
18.10 - "Уроки русского».
18.30 - «Деловая Москва».
19.00 - События.
19.15 - Сериал «Инспектор Деррик».
20.25 - «Пойте с нами!»
20.30 - «Полет над «Гнездом глухаря».
21.00 - «Регионы: прямая речь».
21.30 - «Московские истории Василия Ливанова».
22.00 - События.
22.20 - «Мульти-пульти».
22.30 - «Телевизионная экологическая служба».
23.00 - «Горько!» Телеконкурс.
23.30 - «Профессия - англичанин».
00.05 - «Однажды у нас вырастут крылья». Телесериал.
01.00 - События.
01.40 - «Что сказал покойник». Телесериал.
02.45 - «Полуночный собеседник». Телесериал.

СТС

08.00 - Мультфильмы.
08.30 - «Приключения Вуди и его друзей».
09.00 - «Беверли Хиллз 90210».
10.00 - Музыка наСТС.
10.30 - «Путешествия в параллельные миры».
11.30 - «Частный курорт».
14.00 - «Годы молодые».
14.30 - Музыка наСТС.
15.00 - «Северная сторона».
16.00 - Мультфильмы.
16.30 - «Приключения Вуди и его друзей».
17.00 - «Путешествия в параллельные миры».
18.00 - «Рыцари правосудия».
19.00 - «Частный детектив Магнум».
20.00 - «Чарльз в ответе».
20.30 - «Чудеса науки».
21.00 - «Беверли Хиллз 90210».
22.00 - Комедия на СТС. «Дежа вю».
00.30 - Кино на СТС.»Девушки с Петровки».

Сделай покупку по карте АЛЬФА-БАНКА и выиграй новогоднюю поездку в ТАИЛАНД

Каждая покупка на сумму свыше 150 рублей по международным пластиковым картам Альфа-Банка в магазинах Ангарска или компании Апекс ДГ Холдинг – это твой шанс выиграть приз!

Главный приз – путевка на двоих в Таиланд от фирмы Апекс ДГ Холдинг!

Покупку нужно совершить с 1 октября по 12 ноября. А если у тебя еще нет пластиковой карты - оформи ее в Альфа-Банке

Призы от магазинов Ангарска:

- супермаркет "Юбилейный" – *СВЧ–печь*
- супермаркет "Виктория" – *кухонный комбайн*
- мебельный салон "Раума Плюс" – *офисное кресло*
- ресторан ГИС – *ужин на двоих*
- сеть магазинов автозапчастей – *автомобильный аккумулятор*
- компания "ТРЭК" – *автомобильная сигнализация*
- компания "Ангарск–Шина" – *комплект авторезины*
- магазин стройматериалов "Южный" – *смеситель*
- АЭХК – *картина*
- ювелирный магазин "Диадема" – *5 золотых дисконтных карт*
- цветочный салон "Орхидея" – *декоративное дерево*
- ресторан "Багира" – *ужин на 500 рублей*
- ресторан "Белые ночи" – *ужин на 500 рублей*
- магазин "Северный" – *светильник*
- ТД "Европейский" – *ковер*
- АЗС 215 квартал – *талоны на 100 л. бензина АИ–93*
- магазин "Автомобили" 17 микрорайон – *канистра масла*
- *пылесос, телевизор, музыкальный центр*
- *и 100 призов от Альфа–Банка*

Розыгрыш призов - 19 ноября в ДК "Современник"

АЛЬФА-БАНК
Альфа–Банк: Ангарск, 212 квартал, дом 15, тел. 54–40–73



Апекс ДГ Холдинг
Апекс ДГ Холдинг, Иркутск, ул.Декабрьских Событий, 125, тел. 27–22–13

Генеральная лицензия: ЦБ РФ №1326 от 29.01.1998 г.



30 сентября СУББОТА

ОРТ

8.00 - Новости.
8.15 - Слово пастыря. Митрополит Кирилл.
8.30 - Играй, гармонь любимая!
9.00 - Дневник Олимпийских игр.
10.10 - «Альф».
10.45 - Смак.
11.05 - Дневник Олимпийских игр.
11.35 - Смехопанорама.
12.10 - На Олимпийских играх.
14.25 - Здоровье.
15.05 - Премьера программы «Другая жизнь».
16.00 - Новости.
16.10 - Сериал «Горец».
17.00 - В.Глаголева в программе «Женские истории».
17.35 - «Ералаш».
17.45 - «Эх, Семеновна!"
18.30 - Новости.
18.40 - На Олимпийских играх.
20.05 - Откройте, комедия! «Неисправимый».
22.00 - Время.
22.40 - Песня года.
23.25 - Дневник Олимпийских игр.

РТР

9.30 - «Диалоги о рыбалке».
10.00 - «Попутчик». Фильм-сказка.
11.30 - «Приключения Папируса». Мультсериал.
12.00 - «Доброе утро, страна».
12.45 - «Сто к одному». Телеигра.
13.35 - «Сам себе режиссер».
14.05 - «Друзья-II». Комедийный телесериал.
14.35 - «Золотой ключ».
14.55 - «Комиссар Рэкс». Сериал.
16.00 - Вести.

ТРК-ИРКУТСК

16.20 - Путь к отчему дому.
16.55 - Артмозаика.
17.40 - Послесловие.

РТР

18.00 - «Международная панорама».

ТРК-ИРКУТСК

19.00 - Счастливый конверт.

РТР

20.00 - Моя семья. Наша дочь беременна.
21.00 - Всероссийская лотерея «ТВ Бинго-Шоу».
22.00 - «Вести».
22.20 - Городок.
23.00 - Вечерний сеанс. Премьера. «Лэйк-Плейсид-озеро страха».
01.05 - Команда-2000. Дневник летних Олимпийских игр. Передача из Австралии.
02.25 - Последний сеанс. Остр.фильм «Грязная сделка».
04.10 - Формула скорости.

НТА ТВ6 МОСКВА

7.00 - «Доброе утро, Ангарск!"
7.05 - «Новости НТА».
7.20 - Юмористическое шоу «АМБА-ТВ".
7.50 - «Доска почета». НТА-2000 г.
8.05 - «Новости НТА».
8.20 - «Витаминка». НТА-2000 г.
8.30 - «Образ жизни». НТА-2000 г.
9.00 - Телевизионный выпуск газеты «Пирамида".
9.10 - Музыка.
9.25 - КТВ-6. Джефф Бриджерс, Тим Роббинс , Джон Кьюсак в триллере «Дорога на Арлингтон".
11.40 - КТВ- 6. Полицейский боевик «Кузен".
13.30 - «Новости НТА».
13.45 - "Ваша музыка". Группа «О-ХО-ХО".
14.35 - «Новости НТА».
10.05 - «Про любовь".
14.50 - «Доска почета». НТА-2000 г.
15.05 - Телевизионный выпуск газеты «Пирамида".
15.05 - «Про любовь".
15.35 - Юмористическая программа «БИС".
16.15 - Театральный понедельник.
16.45 - Вкусная передача «Пальчики оближешь".
17.15 - «Без вопросов..."
17.45 - Музыка.
18.00 - Новости.
18.15 - «Мое кино» с Виктором Мережко.
20.00 - Телевизионный выпуск газеты «Пирамида".
20.10 - «НТА-презент».
20.25 - Музыка.
20.35 - «Своя игра".
21.05 - «Х-ФАКТОР".
21.40 - Премьера! «Академия собственных ошибок".
22.40 - Ток-шоу «Я сама». «Как пишутся романы..."
23.40 - КТВ-6. В. Марецкая, Ф. Раневская в комедии «Свадьба".
01.00 - Новости дня.
01.15 - Дорожный патруль. Расследование
01.40 - КТВ-6. Джефф Бриджерс, Тим Роббинс , Джон Кьюсак в триллере «Дорога на Арлингтон".
03.45 - КТВ-6. Триллер «Шаги смерти".
05.30 - «Лихорадка субботним вечером» с Игорем Григорьевым.
06.10 - Дорожный патруль.
06.25 - «Радио хит".

АКТИС

7.00 - «Местное время».
7.15 - Утренняя разминка.
8.00 - Программа мультфильмов.
9.00 - Музыкальный канал.
9.30 - «Еноты». Мультсериал.
10.00 - «Симпсоны». Мультсериал.
10.30 - Мир спорта глазами «Жиллетт».
11.00 - «Кино»: х/ф «Уикэнд».
12.45 - «Голоса из безмолвия. Судьбы советских разведчиц».
13.30 - «Элли Макбил». Телесериал.
14.30 - «Местное время».
14.45 - «Дневник репортера».
15.15 - «Кино»: х/ф «Вас ожидает гражданка Никанорова».
17.00 - Телеспецназ на неделю.
17.15 - «Гадкий утенок». Мультсериал.
17.45 - «Еноты». Мультсериал.
18.15 - «Искренне ваши».
18.45 - «Несчастный случай».
19.15 - «Кино»: х/ф «Доспехи бога-2».
21.30 - «Обозрение».
22.00 - «Вездеход».
22.30 - «Кино»: х/ф «Девушка на мосту».
00.25 - «Метро».
00.40 - «Кино»: х/ф «Порок сердца».

АСТ

11.00 - «Страна «Фестивалия».
11.30 - Мультфильм.
12.00 - Х/ф «Лимонадный Джо».
13.30 - «Классика. Избранное».
14.00 - Фильм - детям. «Мальчики».
15.25 - Док.фильм «Физиология русской жизни».
16.25 - «Стар старт».
17.00 - «Мир ислама».
17.30 - Театр на экране. «Кошка на раскаленной крыше».
18.45 - Музыкальная мозаика.
19.00 - «Хрустальный мир природы».
19.15 - «Спорт без границ».
19.45 - «Гербы России».
20.00 - «24 часа из жизни провинции».
20.30 - Детектив по выходным. «К расследованию приступить».
21.40 - Музыкальная мозаика.
22.00 - «Документальный экран».

Такси "Каприз"
Тел.: 514-999, 914-33
круглосуточно 25 руб.
6-я поездка бесплатно.
(4512)

Н-Ленино	180 руб.
Иркутск-центр	200 руб.
Аэропорт	230 руб.
Усолье	150 руб.
За город	5 руб./км.

23.00 - «Большой кошелек».
23.30 - Х/ф «Рудольфио».
00.50 - Музыкальная мозаика.
01.00 - «Очевидное-невероятное. Век XXI».
01.30 - Алло, Россия!
02.00 - «Телевидение - любовь моя».
02.55 - Х/ф «Лимонадный Джо».

НТВ

9.00 - Сидней-2000.
10.15 - Телеигра «О, счастливчик!»
11.00 - Сегодня.
11.40 - Интересное кино.
12.10 - Экстремальные ситуации.
13.00 - Сегодня.
13.15 - Криминал.
13.40 - Растительная жизнь.
14.10 - Без рецепта.
14.40 - Х/ф «Мистер Икс».
16.25 - Путешествия натуралиста.
17.00 - Сегодня.
17.25 - Большие деньги.
17.55 - Дог-шоу.
18.30 - Мультфильм.
18.40 - Сериал «Она написала убийство».
19.40 - Один день.
20.10 - Телеигра «О, счастливчик!»
21.00 - Сегодня.
21.30 - Глас народа.
22.50 - Премьера НТВ. «Охота на золушку».
00.00 - Сегодня.
00.35 - Х/ф «Рэгтайм».

ТНТ

8.00 - Сериал «Люди в штатском».
9.00 - «Из жизни женщины».
9.30 - «Дети Ноя».
10.00 - Игра «Пират-атака".
10.30 - Мультсериал «Планета монстров».
11.00 - Приключения «Индаба».
11.30 - Сериал «Агент национальной безопасности-2 ".
12.30 - «Хит-парад на ТНТ".
13.00 - «Телекоктейль на троих".
13.30 - «Дети Ноя».
14.00 - «Час Дискавери".
15.00 - «Европейская футбольная неделя».
16.00 - Сериал «Люди в штатском».
17.00 - Сериал «Маугли».
18.00 - «Антология юмора».
19.00 - «Из жизни женщины».
19.25 - «Глобальные новости».
19.30 - Сериал «Диагноз: убийство".
20.30 - «Титаны рестлинга на ТНТ".
21.30 - «Скрытой камерой».
22.05 - Сериал «Агент национальной безопасности-2".
23.15 - Боевик «Гнев».
01.25 - «Глобальные новости».
01.30 - «Ночной канал». «Для тех, кому за полночь..."

ТВ-6

11.40 - Боевик «Кузен».
13.30 - Дорожный патруль.
13.45 - "Ваша музыка". Группа «О-ХО-ХО».
14.35 - ДИСК-канал.
15.05 - «Про любовь».
15.35 - «БИС».
16.15 - Театральный понедельник.
16.45 - «Пальчики оближешь».
17.15 - «Без вопросов...»
18.00 - Новости.
18.15 - «Мое кино».
20.00 - «Наши любимые животные».
20.35 - «Своя игра».
21.05 - «Х-фактор».
21.40 - «Академия собственных ошибок».
22.40 - Ток-шоу «Я сама».
23.40 - Комедия «Свадьба».
01.00 - Новости дня.
01.15 - Дорожный патруль.
01.40 - Триллер «Дорога на Арлингтон».
03.45 - Триллер «Шаги смерти».
05.30 - «Лихорадка субботним вечером».
06.10 - Дорожный патруль.
06.25 - «Радио хит».

ТВ-ЦЕНТР

13.00 - «Голливудское сафари». Телесериал.
14.00 - Мультфильм.
14.15 - Премьера. «Отчего, почему?»
15.05 - Мультфильм.
15.30 - «Городское собрание».
16.00 - События.
16.15 - «Королевские игры».
16.50 - Фильм-сказка «Волшебник Изумрудного города».
17.55 - Мультфильм.
18.10 - «Версты». Путешествие в Россию.
19.00 - События.
19.20 - «В гости - с улыбкой».
19.50 - «Шире круг« в Парке звезд.
20.30 - «Национальный интерес 2000».
21.00 - Фильм «Пес Барбос и необычный кросс».
21.15 - «Жюли Леско».
23.00 - «Антимония». Интерактивная игра.
23.30 - «Осень». Мультфильм.
00.00 - «Миссия невыполнима». Телесериал.
01.00 - Постскриптум.
01.45 - Х/ф «Принцесса на бобах».

СТС

9.00 - «Джимми-суперчервяк».
9.30 - «Назад в будущее».
10.00 - «В некотором царстве».
10.30 - «Улица Сезам».
11.00 - «Бетховен».
11.30 - «Девушка с Петровки».
14.00 - «Команда «А».
15.00 - «Вояж, вояж».
15.30 - «Дежа вю».
18.00 - «Фантастическая девушка».
18.30 - «Стильные штучки».
19.00 - Музыка на СТС.
19.30 - Шоу-бизнес.
20.00 - «Мировой рестлинг«.
21.00 - «Зена - королева воинов».
22.00 - Кино-кафе на СТС.»Стой! А то мама будет стрелять».
00.30 - Кино на СТС.»Город мертвецов».

УВАЖАЕМЫЕ ПЕНСИОНЕРЫ! ДЛЯ ВАС СКИДКА НА МЯГКУЮ МЕБЕЛЬ - 3 %.
ДОСТАВКА БЕСПЛАТНО
САМАЯ МЯГКАЯ МЕБЕЛЬ
Бизнес-группа "Комфорт"
приглашает всех ангарчан и гостей города в наши магазины.
В ассортименте мягкая и корпусная мебель. Принимаем заказы на изготовление мебели.
Кредит на 4 месяца
ул.Ленина, 35, магазин "Комфорт". ☎ 52-37-49 | Кинотеатр "Победа", 1 этаж, "Мебель". ☎ 523-623

1 октября ВОСКРЕСЕНЬЕ

ОРТ

7.40 - Дневник Олимпийских игр.
7.50 - Новости.
8.00 - Дневник Олимпийских игр. Передача из Австралии.
9.40 - Армейский магазин.
10.15 - «Дисней-клуб»: «Алладин».
10.40 - «Утренняя звезда».
11.30 - «Непутевые заметки» Дм.Крылова.
11.50 - «Пока все дома».
12.25 - Утренняя почта.
12.55 - В мире животных.
13.35 - «В поисках утраченного». Е.Леонов.
14.25 - Дневной киносеанс. Детектив «Последний патрон».
16.00 - Новости.
16.10 - Сериал «Горец».
17.00 - «Дисней-клуб»: «101 далматинец».
17.30 - «Дисней-клуб»: «Новые приключения Винни-Пуха».
18.00 - Торжественная церемония закрытия XXVII Олимпийских игр.
20.00 - Премьера первого канала. Ж.-К. Ван Дамм в боевике «Легионер».
22.00 - Время.
22.35 - Смотри в оба в комедийном боевике «Опять засада!"
00.35 - Стинг в Кремле.

РТР

9.30 - «Теремок». Мультфильм.
10.35 - «Сказка о царе Салтане». Мультфильм.
10.30 - Олимпиада-2000.
11.45 - «Доброе утро, страна».
12.15 - «Аншлаг и Ко».
13.15 - «Городок».
13.45 - Русское лото.
14.25 - Федерация.
15.05 - Парламентский час.
16.00 - «Вести».
16.20 - «Диалоги о животных».
17.15 - «Планета Земля».
18.15 - Олимпиада-2000.
20.00 - Сам себе режиссер.
20.30 - Сериал «Маросейка, 12».
22.00 - «Зеркало».
23.00 - Лучшие моменты Олимпиады-2000.
01.05 - Вечерний сеанс. Фильм «Последний отчет».
02.55 - Памяти Д.Лихачева. Док.фильм В.Виноградова «Д.Лихачев. Я вспоминаю...»

НТА ТВ6 МОСКВА

8.00 - «Доброе утро, Ангарск!"
8.05 - «Новости недели».НТА-2000 г.
8.15 - Телевизионный выпуск газеты «Пирамида".
8.25 - «Радио хит".
9.25 - КТВ-6. Приключенческий фильм «К-2 - гора-убийца".
11.40 - КТВ-6. Триллер «Шаги смерти".
13.10 - «Новости недели».НТА-2000 г.
13.20 - Телевизионный выпуск газеты «Пирамида".
13.30 - Музыка.
13.25 - Юмористическое шоу «АМБА-ТВ".
13.55 - «ЛЕ-GO-GO» с Ильей Легостаевым.
14.30 - «Star Старт".
15.05 - Стильное шоу «ФАSОН".
15.35 - «Фактор успеха".
16.05 - «Все в сад!"
16.35 - «Шоу Бенни Хилла".
12.30 - Телемагазин «Спасибо за покупку!"
17.30 - Телевизионный выпуск газеты «Пирамида".
17.40 - "Канон".
18.10 - Дорожный патруль. Расследование.
18.30 - КТВ-6.Фантастический боевик «Синий торнадо".
20.05 - «НТА-презент".
20.15 - «Вы очевидец» с И. Усачевым.
21.15 - Юмористический сериал «И снова 33 квадратных метра".
21.50 - «О.С.П. - лучшее".
22.20 - "Катастрофы недели".
23.15 - Дорожный патруль. Сводка за неделю.
23.40 - КТВ- 6. Миа Фэрроу в триллере «Наваждение Джулии".
01.30 - КТВ-6. Приключенческий фильм «К-2 - гора-убийца".
03.35 - КТВ-6. Комедия «Знакомтесь. Уолли Спаркс".
05.35 - "Ваша музыка". Группа «Шиншиллы".

АКТИС

7.00 - Утренняя разминка.
8.00 - Программа мультфильмов.
9.00 - Музыкальный канал.
9.30 - «Еноты». Мультсериал.
10.00 - «Симпсоны». Мультсериал.
10.30 - Спортивное обозрение.
11.00 - «Кино»: х/ф «Доспехи бога-2».
13.00 - «Анатомия катастрофы».
13.30 - «Элли Макбил». Телесериал.
14.30 - Новости.
14.45 - «Военная тайна».
15.15 - «Кино»: х/ф «Будьте моим мужем».
17.00 - «Параллели».
17.15 - «Гадкий утенок». Мультсериал.
17.45 - «Еноты». Мультсериал.
18.15 - «Искренне ваши».
18.45 - «Белый попугай».
19.15 - Х/ф по выбору телезрителей.
21.30 - Информационно-аналитическая программа «Слово».
22.00 - «Муниципальная среда».
22.30 - «Кино»: х/ф «Доппельгангер».
00.35 - Футбольный курьер.
00.50 - «Кино»: х/ф «Песочный человек».
02.45 - Ночной музыкальный канал.

АСТ

11.00 - «Новые имена».
11.30 - Мультфильм.
11.40 - Х/ф «Псы-2. Последняя кровь».
13.20 - «Дом актера». «Театр + футбол».
14.00 - Фильм - детям. «Принц за семью морями».
15.25 - Док.фильм «Благодать».
16.25 - «Сказка за сказкой». «Про принцессу и Мэя-строителя».
17.00 - Театр на экране. «Кошка на раскаленной крыше».
18.50 - Музыкальная мозаика.
19.00 - «Из жизни животных».
19.15 - «Спорт без границ».
19.45 - «Гербы России».
20.00 - «Страна моя».
20.30 - Детектив по выходным. «К расследованию приступить».
21.45 - Музыкальная мозаика.
21.55 - Док.сериал «Красные звезды».
23.00 - «Волшебный микрофон».
23.20 - Х/ф «Нос».
01.00 - Сериал «Загадочный мир Артура Кларка».
01.30 - «Русская партия. Теледебаты».
02.00 - «Концерт по воскресеньям».
02.55 - Х/ф «Псы-2. Последняя кровь».

НТВ

9.00 - Сериал «Охота на Золушку».
10.05 - Мультфильм.
10.15 - Телеигра «О, счастливчик!»
11.00 - Сегодня.
11.40 - Рублевая зона.
12.10 - Полундра.
12.40 - Свидетель века.
13.00 - Сегодня.
13.15 - Служба спасения.
13.45 - Х/ф «Дом, в котором я живу».
15.35 - Профессия - репортер.
15.55 - В нашу гавань заходили корабли.
17.00 - Сегодня.
17.30 - Большие родители.
18.00 - Премьера НТВ. «Шпионские игры».
19.50 - Сериал «Она написала убийство».
20.00 - Итоги.
21.00 - Куклы.
21.15 - Премьера НТВ. «Охота на Золушку».
22.25 - Итого.
22.45 - Что? Где? Когда?
00.10 - Сидней-2000.
01.20 - Сериал «Неприкасаемые».

ТНТ

8.00 - Сериал «Люди в штатском».
9.00 - «Первые лица».
9.30 - Сериал «Мой зоологический словарь".
10.00 - Кукольное шоу «ТелеБом".
10.30 - Мультфильм «Планета монстров».
11.00 - Приключения «Индаба».
11.30 - Сериал «Агент национальной безопасности-2".
12.30 - «Встреча с...». Игорь Саруханов.
13.30 - Сериал «Мой зоологический словарь».
14.00 - «Неизвестная планета".
14.30 - Документальный сериал «Истории богатых и знаменитых".
15.00 - «НХЛ: короли и свита».
15.30 - «Мировой футбол".
16.00 - Сериал «Люди в штатском».
17.00 - Сериал «Маугли".
18.00 - Фильм-катастрофа «Ураган».
20.00 - Сериал «Скрытой камерой".
20.30 - «Встреча с...» Максим Леонидов.
21.25 - «Глобальные новости».
21.30 - «Однажды вечером».
22.35 - «Титаны рестлинга на ТНТ".
23.35 - «Глобальные новости».
23.40 - «Ночной канал». «Для тех, кому за полночь..."

ТВ-6

11.40 - Триллер «Шаги смерти».
13.10 - Дорожный патруль.
13.25 - «АМБА-ТВ».
13.55 - «ЛЕ-GO-GO».
14.30 - «Star Старт».
15.00 - «ФАSОН».
15.35 - «Фактор успеха».
16.05 - «Все в сад!"
16.35 - «Шоу Бенни Хилла».
17.40 - "Канон".
18.10 - Дорожный патруль.
18.30 - Фантастический боевик «Синий торнадо».
20.15 - «Вы очевидец».
21.15 - Сериал «И снова 33 квадратных метра».
21.50 - «О.С.П. - лучшее».
22.20 - Катастрофы недели.
23.15 - Дорожный патруль.
23.40 - Триллер «Наваждение Джулии».
01.30 - Приключенческий фильм «К-2 - гора-убийца».
03.35 - Комедия «Знакомтесь. Уолли Спаркс».
05.35 - "Ваша музыка". Группа «Шиншиллы».

ТВ-ЦЕНТР

13.00 - «Голливудское сафари». Телесериал.
14.00 - Мультфильм.
14.15 - Премьера. «Отчего, почему?»
14.55 - «Мир дикой природы».
15.30 - «Московская неделя».
16.00 - События.
16.15 - «Полевая почта».
16.50 - Мультпарад.
17.20 - «21 кабинет».
17.55 - Хоккей. Чемпионат России. «Динамо» (Москва) - «Ак-Барс» (Казань).
20.30 - «Приглашает Борис Ноткин».
21.00 - Мультфильм.
21.20 - «Полет над «Гнездом глухаря».
21.55 - Чемпионат России. «Динамо» - «Ротор».
00.00 - «Миссия невыполнима». Телесериал.
01.00 - События.
01.30 - «Спортивный экспресс».
02.00 - «Момент истины».
02.45 - Фильм недели. Х/ф «Преемник».

СТС

8.30 - «Один в кубе».
9.00 - «Путешествие в прошлое».
9.30 - «Отражение».
10.00 - «Бетховен».
10.30 - «Улица Сезам».
11.00 - КБ «Легонавт».
11.30 - «Стой! А то мама будет стрелять».
14.00 - «Бак Роджерс в 25-м веке».
15.00 - «Галактика».
16.00 - «Война с реальностью».
17.00 - «Квантовый скачок».
18.00 - «Фантастическая девушка».
18.30 - Шоу-бизнес.
19.00 - Музыка на СТС.
19.30 - Видеомода.
20.00 - Комедия на СТС. «Мастер на все руки».
20.30 - «Клеопатра 2525».
21.00 - «Зена - королева воинов».
22.00 - Кино-кафе на СТС.»По следу».
00.30 - Кино на СТС. «Крутые».

Распродается!
В комиссионном отделе
женские и мужские
кожаные плащи, куртки, дубленки
женские зимние пальто с меховым воротником
детские шубы
из натурального меха
обувь (осень, зима).
В хорошем состоянии.
Цены низкие.
Адрес: Ул.Чайковского, Универмаг. (5844)

●Вещи для пожилого человека невысокого роста; костюм черный новый, р.46; куртку зимнюю, б/у, р.46; куртку осеннюю, б/у, р.46. Тел. 53-34-47 после 19 часов.

●Плащ от дождя мужской, офицерский, из легкой прорезиненной ткани, р.50, с капюшоном, поясом, цена 280 руб. Тел. 52-58-61.

●Сапоги кирзовые, р-ры 40, 41, 42, цена 150 руб.; телогрейку подростковую, р.44-46, цена 60 руб. Раб.тел. 54-34-72.

●Женскую дубленку (до колен), р.48-50, зеленого цвета, с капюшоном, б/у, в хор. сост. Тел. 6-12-77 вечером.

●Демисезонное пальто б/у, цвет морской волны, с искусственным воротником, драповое, р.50, цена 100 рублей, в хорошем состоянии; халат черный сатиновый, новый, р.50-52. Тел. 52-44-77.

●Брюки темно-синие в полоску, р.46, рост 176-180, б/у; брюки ч/ш васильковогo цвета, шерсть плотная, прочная, р.46, немного б/у, цена 150 руб. Все в хорошем состоянии. Тел. 52-44-77.

●Ботинки мужские, р.40, зимние; туфли мужские, р.41; пальто женское деми, р.48-50, без воротника, новое; пальто мужское зимнее с каракулевым воротником; мужской плащ, р.52, рост 3. Тел. 6-36-97.

●Спортивный костюм (Болгария). Тел. 54-18-64 после 19.00.

●Новые туфли (Италия), р.45 - 300 руб. Тел. 56-03-06.

●Пальто осеннее с мехом на воротнике и рукавах (свингер, розовое, р.46), пр-во АШФ, 1500 руб., состояние хорошее. Тел.: 53-20-00, 53-54-57 вечером.

●Пальто кожаное, р.46-48; туфли осенние на платформе новые, р.38-39, дешево. Торг. Тел. 9-10-54, адрес: 102 кв-л-3-59.

●Новый мужской пиджак белого цвета, с черными вставками (свадебный), р.50-52, цена 500 руб. Торг. Тел.: 55-13-40, 6-68-94.

●Плащ кожаный, крэк, темно-зеленый, отделка иск.мех (воротник, манжеты), р.48-50, б/у, рост 170-178, 1800 руб. Торг. Тел.: 55-13-40, 6-68-94.

●Костюм, р.66-68, темно-синий, тройка, белая отделка, фирма США, для деловой женщины - 1500 руб. Тел. 6-68-94.

●Ботинки коричневые д/с, р.16, 100 руб. Тел. 54-00-97 вечером.

●Костюмы недорого: новый, ГДР, р.44-170, темно-серый, б/у, Болгария, в хорошем состоянии, коричнево-бежевый, р.50-170, 175. Раб.тел. 7-16-24 днем, адрес: 22 кв-л-38-5, после 20 часов.

●Воротник из песца некрашеного, длинный, 14,3 дм, 800 руб. Тел. 52-48-60 в вечернее время.

●Дубленку женскую натуральную, р.46-48; пальто деми, р.48-50; вещи на девочку 6-9 лет: платье, шуба натур., шапка из хвостиков чернобурки. Все недорого. Тел. 52-82-28.

●Новый мужской пиджак импортного пр-ва, р.52, рост 5, цвет черный, цена 400 руб. Тел. 3-49-62.

●Недорого плащ черного цвета, р.48-50. Тел. 54-76-72 вечером.

●Новую кожаную куртку (пиджаком, с мехом, подстежкой, все отстегивается, цвет коричневый, р.48-50). Тел. 55-01-04.

●Полусапожки женские б/у, черные, нат. кожа, каблук, р.37-38. Тел. 51-60-69.

●Две новые муж. куртки из кожзамен., р.50; новое импортное мужское драповое пальто, р.50-52, цвет серый. Тел. 51-60-69.

●Ботинки черные, подростковые, б/у, р.40, 200 руб., 43 - 300 руб. Тел. 53-48-16.

●Горжетку - черный песец (крашеный), очень шикарный мех, недорого, новая. Тел. 52-86-41 после 17.

●Срочно жилет кожаный мужской, р.XL-XXL, новый, на спине хлястик, впереди 2 кармана, недорого. Тел. 52-86-41 после 17.00.

●Шапки сурка, имитация. Тел. 51-52-35.

●Костюм спортивный новый, р.54-56, горжетку-чернобурку, пальто жен. с норкой, р.48-50, пальто муж. с каракулем, р.50, костюм жен. вечерний, р.48. Тел. 55-98-56.

●Полупальто светлое, р.46, евростиль, недорого. Тел.: 6-16-02, 6-98-63.

●Кожаную куртку, р.46, с капюшоном, черная, в отличном состоянии, 1500 руб. Торг. Тел. 6-37-96.

●Каракулевый полушубок, р.46, новый, 4000 руб. Тел. 54-10-52.

●Шубу нутриевую, р.46-48. Тел.: 54-60-32, 55-97-21.

●Зимнее пальто серого цвета с чернобуркой в хор. состоянии, р.48-50, б/у 1 сезон. Тел.: 53-04-67, 51-20-12, Ирина.

●Норковую шляпу, серо-голубая, почти новая, объемная, 2000 рублей. Тел. 54-71-63.

●Пальто зимнее женское, р.52, воротник меховой, лиса-чернобурка. По договоренности. Тел. 54-73-67.

●Шубу из искусственного меха, черная, р.50-52. По договоренности. Тел. 54-73-67.

●Куртку кожаную, р.56, новая. По договоренности. Тел. 54-73-67.

●Пальто жен. деми б/у, в отличном состоянии, р-ры 44, 46-48. Тел. 52-79-88.

●Плащ новый, р.54. Тел. 54-26-35.

●Куртку серую, длинная, на синтепоне, с капюшоном, р.44-46, 70 руб. Тел. 55-25-87.

●Мужскую дубленку, р.50, б/у, недорого; женские полусапожки, высокий каблук, черные, р.38, б/у. Тел. 54-33-74.

●Пальто зимнее женское, в отличном состоянии, р. 48-50; пальто кожаное, черное, на подстежке, с песцовым воротником, р. 46-48; куртку женскую кожаную, р.46-48. Тел. 6-04-19.

●Куртку, р.48-50 (голубой шелк), с капюшоном и подстежкой, 500 руб.; куртку теплую, р.48-50, 500 руб. (Румыния); зимнее пальто, р.46, 450 руб.; зим. пуховик, р.48-50, мужской, длинный, черный, 1 тыс.руб. Тел. 54-29-24.

●Летний женский плащ, светлый, "Бергхаус", р. 46/170; кофту шелковую, очень красивая, с длинным рукавом, горчичного цвета, р.44-46; "Глория-джинс": юбка с грудкой, р.40, джинсы, р.42. Тел. 51-09-29.

●Жен. шапку норковую, коричневая. Недорого. Тел. 6-25-18.

●Шубу из меха собаки (КНР), фабричная, р.54-56, почти новая; женское зимнее пальто, коричневое, воротник из норки, р.52-54, б/у. Тел. 56-22-64.

●Новую шубу из искусственного меха, р.54-56. Тел. 9-19-47.

●Комбинезон-брюки х/б, внутри мех-цигейка, р.52-54, для охотников, рыбаков, новые. Тел. 52-44-52.

●Куртку из кожзаменителя, р.48, 200 руб.; шубу искусственную, р.48, 200 руб.; пальто жен. новое осеннее, р.48, 100 руб.; сапоги кирзовые, р.38, 120 руб.; кофту из ангорки, р.48, 180 руб. Тел. 4-69-70.

●Джемпер мужской, новый, р.46, 45 руб.; вещи на полную женщину, почти новые. Тел. 56-17-63.

●Сапоги, нат. мех и кожа, на узкую ногу, новые, р.37,5, или меняю на спорт. костюм, р.50, не китайский. Тел. 54-05-01.

●Мужскую крытую куртку, нат. мех, р.50-170, б/у 1 раз; собачью шубу, р.50-170; обувь жен. б/у, р.37. Тел. 54-05-01.

●Кож. куртку, р.42-44, б/у; муж. фирм. спорт. костюм, р.50-180, или меняю на туфли для пожил., р.39. Тел. 54-05-01.

●Сапоги офицерские хромовые, р.44, подошва кожаная, 400 руб. Тел.поср. 52-58-61.

●Плащ-пальто женский деми, из плащевки, коричневый, р.48, рост 164, б/у, 50 руб. Тел.поср. 52-58-61.

●Норковую шубу (лобики), р.48-50, немного б/у. Недорого. Тел. 53-36-89.

●Шубу искусственную в отличном состоянии, почти новая, светлая, очень теплая, р.50-52, рост 175. Тел. 3-17-22.

●Воротник из рыжей лисы (огневка). Тел. 54-52-78.

●Мужские кирзовые сапоги б/у, в хорошем состоянии, р.40-41, 100 руб. Тел. 4-56-76 после 19 часов.

●Женский красный пиджак, подклад, импортный, р.48, 130 руб.; мужские туфли, коричневые, кожаные, отечественные, р.44-45, 150 руб. Тел. 4-56-76 после 19 часов.

●Новое муж. п/пальто на синтепоне, р.48, для пожилых, 250 руб.; женск. плащ, т/синий, р.48, для пожилых, 200 руб.; муж. куртку новую, р.50, иск. замша, т/серая, 300 руб. Тел. 6-87-82.

●Шубу из меха собаки б/у, р.48. Тел. 53-71-14.

●Пальто мужское деми, темного цвета, почти новое, р.50. Тел. 53-46-93.

●Муж. полупальто на цигейковой подстежке, р.48-50; муж. костюм, р.50. Тел. 3-65-78.

●Туфли жен., р.37, желтые, замша, 150 руб. Тел. 6-87-82.

●Жен. нат. дубленку б/у 1 сезон, р.44. Тел. 53-48-27, Юля.

●Молодежное осеннее пальто, песочного цвета, кашемир, р.44-46, рост 170 см, б/у, в хорошем состоянии, 1000 руб. Тел. 53-74-13 вечером.

●Жен.брюки черные, р.48, рост 164, новые. Тел. 3-62-69 вечером.

●Новую муж. рубашку, р.48, рост 176, белая, длинный рукав. Тел. 3-62-69 вечером.

●Ботинки лыжные б/у, р.43 (2 пары), в отличном состоянии. Тел. 3-41-04.

●Куртку мужскую (бобрик) б/у, р.46, 300 руб.; пальто мужское деми, ч/ш, длинное, 1500 руб.; костюм муж., р.48, темно-серый, 1200 руб.; воротник норка темно-коричневая, 700 руб. Тел. 3-41-04.

●Сапоги кирзовые, р.43-44, новые; куртку мужскую, искусственный мех, р.50; спортивный костюм, р.34, яркий (Индия). Тел. 3-41-04.

●Шапку мужскую из нутрии, формовка, р.57, новая; шапку жен., верх кожа, поля из норки, р.56, новая; шапку муж. из норки, р.58-59, формовка, б/у. Тел. 4-97-12.

●Шубу натуральную, цигейковая, новая, мужская, р.54, недорого. Тел. 53-22-83.

●Шапку женскую, песцовая, р.56, недорого; шапку кроличью, черная, р.56, немного б/у, недорого; шапку вязаную, цветная, на девочку 13-14 лет, теплая. Тел. 526-579.

●Платье черное шерстяное с длинным рукавом, р.54, недорого; два сарафана, черные, шерстяные, р.56, недорого; платье кримпленовое, оранжевое, р.56. Тел. 526-579.

●Плащ серый, р.48; юбки разные, р.46, 48; брюки кримпленовые, р.46; рубашки х/б, р.48; свитер для девочки шерст., на 10 лет, новый. Все недорого. Тел. 526-579.

●Сапоги замшевые женские, зимние, сплошная подошва, р.38; сапоги жен. осенние, новые, черные, р.38, на сплошной подошве. Все недорого. Тел. 526-579.

●Шубу, цигейка, серая, р.56, рисунок ракушки, к ней меховой берет, недорого. Пальто зимнее, серое, р.56, воротник норка, б/у, недорого. Пальто зимнее драповое, красное, б/у, недорого, воротник цигейковый. Тел. 526-579.

●Красивый свадебный наряд: платье, р.46, фата и диадема, туфли р.37,5. Недорого. Тел. 53-52-38.

КУПЛЮ

●Женскую дубленку, р.46-48, коричневая, с поясом. Тел. 52-44-16.

●Сапоги зимние на низком каблуке, р.37. Тел. 54-76-72 вечером.

●Туфли, сапоги для широкой ноги на сплошной подошве недорого. Тел. 526-579.

МЕНЯЮ

●Кожаную бейсболку на женский кожаный плащ, р.44-46, или магнитолу с CD, или муз.центр, или на кож.жилетку, или кож.юбку, р.44-46, или муж.костюм, р.48-50, рост 176. Тел. 977-72.

Детский мир

ПРОДАЮ

●Школьный импортный (не китайский) рюкзак желтого цвета, можно использовать как спортивный - 100 руб. Тел. 6-79-56 вечером.

●Шубу мутоновую б/у на девочку от 9 до 14 лет, в хорошем состоянии, 1000 руб. Тел. 53-22-83.

●Манеж в хорошем состоянии, фланель для пеленок, мозаику, одеяло детское, ватное, верблюжье. Тел. 9-17-72.

●Дубленку б/у на мальчика 5-7 лет, коричневая, недорого. Тел. 51-60-69.

●Летние коляски пр-ва Ю.Кореи, перекидывается ручка, ходунки, тюлевая накидка, в хорошем состоянии - 800 руб., и отечественную последней модели "Аленка" в отл.состоянии - 800 руб. Тел. 53-23-88.

●Новые ходунки импортного пр-ва, цветные, с игрушками - 350 руб., манеж б/у - 250 руб. Тел. 3-13-24 после 18 часов.

●Костюм на мальчика, р.38, рост 164, рубашки на мальчика, р.32-42. Тел. 4-97-43 с 21 до 22 часов.

●Коляску для двойни (паровозик, красивая) - 2 тыс.руб. Т/у. Тел. 51-52-35.

●Комбинезон розовый, яркий, с варежками и лапками, б/у 2 мес., на ребенка от 4 месяцев; манеж б/у отечественный. Тел. 56-16-51.

●Новую куртку типа "Аляска" на мальчика 8-10 лет. Тел. 52-47-61.

●Валенки, р.12, 14, шапки зимние мутоновые недорого. Тел. 6-25-18.

Магазин "Жемчужина"
объявляет о скидках с 21 по 25 сентября
на ювелирные изделия
из золота до 10%,
из серебра до 50%.
Ждем вас по адресам:
ТД "Лола" (6 мрн)
и маг. "Жемчужина"
(кв-л 23, р-н Центрального рынка).

●Мутоновую шубку черного цвета на девочку, р.28-30. Тел. 55-19-22 в любое время.

●Шубу на ребенка 3-4 лет б/у, в хорошем состоянии, нат.овчина, цвет черный, недорого. Тел. 51-87-73 вечером.

●Коляску "зима-лето", Польша, х/б, в отличном состоянии. Тел. 3-14-62.

●Платья б/у для девочки от 1 года до 4 лет. Тел. 53-71-14.

●Машину на педалях, домашние качели, детские вещи от 0 до 5 лет недорого, б/у и новые, на любую погоду. Тел. 3-17-72.

●Валенки, р.14, ботинки, р.11 (нат.кожа, замша), пуховую шапку на 1,5 года, новый комбинезон на синтепоне на 4-5 лет. Все дешево. Тел. 53-48-27.

●Новую цигейковую шубку, светлая,на девочку 7-8 лет, и цигейковую шапку, светлая, в крапинку. Тел. 3-41-04.

●Детскую коляску "зима" (Германия) - 350 руб. Адрес: 4 поселок-14-1.

●Туфли для девочки, размеры разные; импортные ботинки для мальчика 6 лет; войлочные сапоги, р.18, недорого. Тел. 526-579.

●Платья новые и б/у на 6, 7, 8, 9, 10 лет, купальники на 8 лет, новую куртку на меху на 5 лет, куртку на меху б/у на 10 лет, все недорого. Тел. 526-579.

●Красную пихору на кроличьем меху для девочки 9 лет, брючки шерстяные на 5 лет. Тел. 526-579.

●Трикотажный костюм, на кофточке большой рисунок, на 8 лет, красные вязаные шапку, шарф на 10 лет недорого. Тел. 526-579.

КУПЛЮ

●Коляску б/у в хорошем состоянии, манеж, ходунки, шубку или дубленку, зимнюю шапочку. Тел. 52-44-16.

●Дубленку, р.26-28, в хорошем состоянии. Тел. 54-00-97 вечером.

●На девочку 10-11 лет шубу из нат.меха б/у, но в хорошем состоянии, недорого. Тел. 54-76-63 после 20 часов.

●Дубленку на мальчика 6 лет в хорошем состоянии. Тел. 52-63-55.

Стоматологический центр "ЕВРОДЕНТ"
ВОЗОБНОВИЛ РАБОТУ С 04.09.2000г. ПОСЛЕ ЛЕТНЕГО ПЕРЕРЫВА
Лечение и реставрация зубов с эффективным обезболиванием от 130 руб./ед.
Используются материалы ведущих фирм мира.
●Дизайн улыбки - художественная реставрация зубов (изменение цвета, формы, размера) фарфоровыми винирами 900 руб./ед.
●Все виды протезирования: металлокерамика 600 руб./ед.
стальные зубные протезы от 200 руб./ед.
съемный протез от 500 руб./ед.
●Ортодонтическое исправление неправильного положения зубов и аномалий прикуса у детей и взрослых.
Максимальная защита от инфицирования | Прием ведут специалисты высокой квалификации
Программа "Анти-СПИД" и "Анти-гепатит" | Гарантия на все виды услуг
Лицензия областного комитета здравоохранения № 000550-000554.
Адрес: 50 кв-л, дом 2, тел. 52-66-77, ост. трамвая "Московская".
Время приема с 9.00 до 19.00, субб., воскр. - выходной. (2646)

Разное

ПРОДАЮ

●Канцелярский набор - 200 руб. Тел. 533-531.

●Бутыль 10 л. Тел. 9-72-07.

●Стабилизатор напряжения - 100 руб., новый чемодан - 150 руб. Тел. 6-77-31.

●Тележку большой грузоподъемности. Тел. 56-24-42.

●Нат.кожу. Тел.: 527-848, 52-32-69.

●Описание и чертеж сборки мощной малогабаритной телеантенны ДМВ. Принимает 21-60 каналов, коммерческое ТВ, каналы Си-Эн-Эн, MTV и др. Кнструкция не сложна, собирается за день-два. От вас: купон б/о, конверт с о/а, это объявление. Адрес: 665717, Братск-17, а/я 857.

●Мотонасос "Нептун". Тел. 97-445.

●Эл.чайник, чайник со свистком новые. Тел. 9-17-72.

●Оконный блок - 4 шт., блок дверной балконный - 2 шт., блок дверной межкомнатный - 3 шт., со стеклом, дешево. Тел. 56-03-34 с 20 до 23 часов.

●Спортивный велосипед б/у. Тел. 6-40-38.

●20-литровую бутыль, эл.утюг б/у, книжную полку, новый костюм спецодежды, р.52. Тел. 6-36-97.

●Универсальный стабилизатор напряжения УЕН-315. Тел. 52-44-77.

●Металлические гаражные ворота, р-р 195х225 см, утепленные, раму из уголков 75х75 мм. Тел. 51-50-93.

●Сумку-холодильник, трамвайный тэн б/у. Тел. 52-45-41.

●Недорого красивый ковер 2х2,5 м. Тел. 54-76-72 вечером.

●Хоккейные коньки, р.39,5 - 350 руб., хоккейные щитки в хорошем состоянии. Тел. 56-03-06.

●Новый оверлок. Тел. 51-47-59.

●Два колеса от велосипеда "Урал" по 100 руб. Тел. 9-15-87, Миша.

●Диски для ПК по 30 руб. (стратегии, квесты, сборники, экономические). Тел. 9-15-87, Миша.

●Столярный набор, штангенциркуль на 250, 160, 125. Тел. 6-35-45.

●Линолеум пр-ва АЗСМ, шир. 1,5 м - 60 руб./кв.м. Тел. 54-61-64.

●Бензогенератор 0,5 кВт, 36 v - 3000 руб. Тел. 54-61-64.

●Бижутерия вашей мечты! Голубой крест - прекрасное украшение для женщины любого возраста. Адрес: 665824, Ангарск-24, а/я 4801.

●Камень-талисман агат (Стрелец). Носите его всегда с собой - он принесет вам удачу в делах и помыслах. Адрес: 665824, Ангарск-24, а/я 4801.

●Столовый сервиз без супницы, 30 предметов - 300 руб. Тел. 53-75-23.

●Чайный сервиз на 5 персон, тонкий фарфор - 150 руб. Тел. 53-75-23.

●Ковровую дорожку ч/ш 70х2,4 м - 300 руб. Тел. 53-75-23.

●Домкрат масляный - 150 руб., лодочный мотор ЛД-10 стационарный - 200 руб., станок к швейной ножной машине - 150 руб. Тел. 52-40-02.

●Новые шины 3,75х19 с камерами по 300 руб., бобину 2-искровую - 80 руб. Тел. 52-40-02.

●Кварцевую лампу для сушки подвалов - 300 руб. Тел. 555-445 вечером.

●Мебельные щиты, светлые, р-р 1,73х0,38 м. Тел. 54-40-01.

●Асбоцементные плиты 18 шт., р-р 2х25х110 см - 150 руб. Тел. 4-42-39 с 18 до 22 часов.

●Тележку для сада одноосную на велосипедных колесах, при транспортировке можно цеплять за багажник велосипеда. Тел. 4-43-21.

●Новое верблюжье одеяло, шир. 143 см, длина 215 см - 950 руб., 3 покрывала, 2 одинаковые, новые, 152х197, 140х197 см - 300 и 280 руб. Тел. 4-67-78.

●Новый китайский термос, столовый сервиз (нет супницы, тарелка большая круглая, салатник, на 6 персон), чайный сервиз с тарелками для торта, кофейный сервиз на 6 персон. Тел. 4-67-78.

●Трубы диам. 89 мм по 38 м и диам. 59 мм по 5 м. Тел. 6-05-63 вечером.

●Большую дрель, тисы, ключи трубные, ключи гаечные разные, новый утюг, пилку по металлу, керосиновую лампу, новый унитаз. Тел. 53-05-06.

●Напольные весы Rowenta (электронные) и Ufesa, прибор для измерения давления OMRON (Япония), все новое. Тел. 524-966.

●За символическую плату виниловые диски рок-н-ролльной тематики (более 20). Тел. 523-073 после 20 часов.

●Эмалированную раковину на кухню, эмалированный бак (40 литров). Тел. 54-26-35.

●Новую инвалидную коляску, новую электропрялку "Рига". Адрес: п.Китой, Гагарина, 42, остановка автобуса № 3 "Паром".

●Беседку б/у, железная, для дачи, 2,1х2 м, печь для бани железн. б/у 1,6х0,6х0,6, емкость для воды 1,8 куб.л. Тел. 54-29-24.

●Подклады (ватин, синтепон). Тел. 53-26-99.

●Желчь медведя. Обращаться письменно: Ангарск-26, А 4398677.

●Два оцинкованных бака 32 л. Адрес: 178-15-23 после 20 часов.

●Новую садовую тележку. Тел.поср. 3-65-91.

●Стабилизатор напряжения типа СН-315 "Амур" с инструкцией, увлажнитель воздуха, спортивную гирю 24 кг. Тел. 52-44-52.

●Ковер - 600 руб., картины. Тел. 6-40-76.

●Оконные рамы остекленные 650х1000 мм для лоджий, веранд, балконов, теплиц; дверное полотно 600х2000 мм. Тел. 56-01-49 с 21 до 23 часов.

●Б/у утюг, эл.плитку, чайник на 3 л. Тел. 94-26-50.

●Резиновую 2-местную лодку б/у, новый надувной резиновый матрац. Тел. 53-48-42.

●Новый 3-литровый самовар. Тел. 53-52-58.

●Всасывающий шланг с трубками-удлинителями, насадки от пылесоса "Самсунг". Тел. 53-52-58.

●Горнолыжные лыжероллеры для катания в бесснежное время. Тел. 54-52-78.

●Заточный станочек ручного вращения, крепящийся к столу - 65 руб. Тел.поср. 52-58-61.

●Ванну б/у, р-р 150х70 см, глубокая. Тел. 525-446.

●Тарелочки для второго с рисунком - 5 руб./шт., тонкие стаканы с цветным рисунком - 10 руб./шт. Тел. 4-69-70.

●Покрывало б/у в хорошем состоянии. Тел. 56-17-63.

●Оконный блок, р-р 140х210 см. Тел. 525-446.

●Мясорубку б/у - 150 руб., новую доску-капусторезку - 80 руб. Тел. 6-87-82.

●Входную деревянную дверь с коробкой для хрущевки, глазок, 2 замка, недорого. Тел. 3-43-87.

●Разборную металлическую теплицу 4х12 м - 3 тыс.руб., самовывоз в черте города. Тел. 51-85-45.

●Усилитель "Кумир-У 001", бинокль (20х60), керамическую плитку 15х15 - 560 шт. Тел. 53-48-27.

●Металлический 3-дверный слесарный верстак с тисами - 2 тыс.руб. Тел. 53-24-19.

●Обрезиненные разборные гантели 8 и 16 кг по 1 штуке. Тел. 3-62-69 вечером.

●Новый большой китайский плед, р.2,0х2,15, цвет коричневый с бежевым. Тел. 3-62-69 вечером.

●Межкомнатные двери с рифленым стеклом б/у, недорого. Тел. 3-62-69 вечером.

●Коньки с ботинками мужские, р.43 - 250 руб. Тел. 3-41-04.

●Игровую приставку "Денди", джойстики, блок питания, штекер, 11 картриджей. Тел. 543-825.

●Шифер 8 листов недорого. Тел. 52-88-72.

●Дорожки синтетические синего цвета 2 шт., р-р 1х5 м, палас, р-р 2х3 м, все б/у. Тел. 52-88-72.

●Черный портфель-дипломат, 2 ранца, немного б/у, пенал для ручек, карандашей, все недорого. Тел. 526-579.

КУПЛЮ

●Тисы. Тел. 51-77-16.

●Серебряные серьги с александритом. Тел. 6-24-56.

●Поролон 100 мм дешево. Тел. 55-20-47 вечером.

●Горный велосипед в хорошем состоянии - 700 руб. Тел. 6-05-79.

●Срочно метлахскую плитку. Тел. 52-72-16.

●Купоны б/о газет. Тел. 52-44-16.

●Недорого эл.провод А-50, АС-70, катушку. Тел. 532-021.

●Пиломатериал дюймовку, кирпич для печи, бетон. Тел. 4-97-43 с 21 до 22 часов.

●Аудиокассету-сборник "Офицеры", Ж.Адамар "Стереометрия", 2 часть. Тел. 53-25-88 после 18 часов.

●Игровую приставку "Денди" не дороже 150 руб. Тел. 54-73-67.

●Стеклянные бутыли. Тел. 54-33-21.

●Колонки широкополосные модели "Форманта" или "Ломо" в хорошем состоянии срочно. Тел. 61-670 с 16 до 22 часов, Илья.

8 октября **ДК "Современник"**

"Театральные звезды XXI века", г.Москва



Суперкомедия для взрослых! А.Коровкин

"Рябина кудрявая, или Деревенские страсти"

лауреат театрального фестиваля сатиры и юмора в г.Минске. Гордо шествуют по жизни три молодые деревенские бабы, на голову каждой из которых сваливается нежданное горе — неверность и скупость мужей. Но с этим-то рано или поздно все сталкиваются, а вот проблемы "секс-меньшинства" им приходится решать впервые. Вооружившись бельевой веревкой, пустым ведром, салом и выпив для храбрости, наши героини вступают в борьбу за светлое будущее...

В ролях:

Ирина БЯКОВА — ведущая актриса театра им. А.С.Пушкина (х/ф "И вся любовь", "1000 долларов в одну сторону", "Самоубийца", "Непредвиденные визиты")
Елена ТОРШИНА — актриса театра "Содружество актеров Таганки" (х/ф "Исповедь бомбиста Алексея", "Поезд Тити-Мити", "Бег в подсолнечной стороне", "На бойком месте")
Лидия МАТАСОВА — актриса МХАТа им. М.Горького (х/ф "Школьный вальс", "Отец и сын")
Сергей ГАБРИЭЛЯН — актер театра и кино (х/ф "Завещание Сталина", "Игра на миллионы", "Агапэ", "Бедная Саша", "Китайский сервиз" и др., телепередача "Колесо истории")
Александр МИРОНОВ — актер театра Российской Армии (х/ф "Маленькая Вера", "В городе Сочи тёмные ночи", телеверсия "Следствие ведут знатоки", "Кислородный голод").

Начало в 19 часов. Справки по тел.: 54-50-90, 54-78-54.



22 сентября
ДК "Современник"
Сборная команда КВН г.Санкт-Петербург.
Начало в 19 часов. **54-50-90.**

●Плиты перекрытия или покрытия (ребристые или пустотки), шлакоблоки, блоки ФБС. Тел. 56-01-49 с 21 до 23 часов.

●Дистанционные пульты к телевизору "Orion", "Otake", модель 518 DK и 317DK. Тел. 51-30-90.

●Плиты перекрытия. Тел. 51-86-57 после 18 часов.

Хобби (коллекция)

ПРОДАЮ

●Пианино "Лирика". Тел. 6-94-19.

●Грампластинки очень дешево, записи Шульженко, Бернеса, Утесова, Великановой и др. Тел. 9-72-07.

●Занимающимся единоборствами предлагаю супервидео: тансудо, кикбоксинг, хапкидо, ушу, тхеккен, спецназ, русские боевые иск., бокс, каратэ и др. От вас конв. с о/а. Адрес: 173014, г.Новгород-14, а/я 1.

●Пианино "Лирика" в отличном состоянии. Тел. 6-59-41 вечером.

●Пианино "Ростов-Дон" недорого. Тел. 6-56-17.

●Пианино. Тел. 55-28-45.

●Домашние цветы - сортовые фиалки, цена 1 листа для рассады 5 руб. Тел. 51-06-31.

●Вышлю схему электронной удочки и звуковой приманки для рыб. 100% гарантия большого улова в любом водоеме. От вас: конверт с о/а + купон б/о. Адрес: 410600, Саратов, Б.Казачья, 35-39, Дындину С.Г.

●Пианино "Красный Октябрь", немецкий аккордеон 3/4. Тел. 52-42-45.

●Фотоувеличитель. Тел. 6-35-45.

●Кактусы за символическую цену. Тел. 53-75-23.

●Фотоаппарат ФЭД-5В, фотоглянцеватель. Тел. 6-95-17.

●Новый аккордеон "Ильмера". Тел. 55-30-22 вечером.

●Ф/а "Кодак" PRO-STAR новый, автомат.перемотка - 1000 руб., торг. Тел. 977-72.

●Новый фотоаппарат в упаковке (автомат) по договоренности. Тел. 54-73-67.

●Фотоаппарат "Поларoид". Тел.: 6-16-02, 6-98-63.

●Фотоаппараты "Киев", "Зоркий-6" в хорошем состоянии. Адрес: п.Китой, Гагарина, 42, остановка автобуса № 3 "Паром".

●Монеты до 1990 года, купюры, иностранные мелкие монеты. Тел. 51-35-52 с 12 до 17 часов.

●Новые нарды - 100 руб. Тел. 3-49-62.

●Новый баян "Москва", разные вьющиеся и цветущие цветы. Адрес: 94-26-50.

●Недорого комнатные цветы: фиалки, алоэ, хлорофитум, каланхоэ, плющ и традесканция вьющиеся, фиалки цветут 11 месяцев, розовые. Адрес: 94-26-50.

●Ксилофон (большой) на 2,5 октавы. Тел. 54-52-78

●Фотоэкспонометр "Ленинград-7". Тел. 53-48-27.

●Портативный фотоувеличитель с автофокусировкой УПА-509, все в хорошем состоянии. Тел. 543-825.

●Ф/а "Toma" новый в упаковке (автомат) по договоренности. Тел. 54-73-67.

КУПЛЮ

●Все о лошади: статуэтки, картины, книги, фильмы и т.п.; столовое серебро. Тел. 52-44-16.

●Монеты и купюры СССР 1921-1991 гг. Каталог высылается. От вас: конв. с о/а, купон б/о + это объявление. Адрес: 140203, Московская обл., г.Воскресенск-3, а/я 40М.

●Монеты СССР 1921-1991 гг. - 2500 руб./шт., рубли юбилейные - $350/шт. От вас: полная опись + конверт с о/а + 2 купона б/о. Адрес: 665904, Иркутская обл., Слюдянка-4, д/в, док. № 241234.

●6-струнную гитару недорого. Тел. 52-85-47.

Букинист

До закрытия осталось 11 дней!

ПРОДАЮ

●Учебники, решебники и сборники для экзаменов за 9 класс. Тел. 51-62-00.

●Учебник и задачник по алгебре за 8 класс (А.Г.Мордкович) в хорошем состоянии, учебник химии за 8 класс (Л.С.Гузей). Тел. 51-64-07.

●Любителям истории мира книгу "Когда, где, как и почему это произошло", р.285х220, 500 страниц. Тел. 6-36-44 с 8 до 20 часов.

●Учебники: физики (решебник, 10 кл., Мякишев, Буховцев) не б/у, математики (1-3 кл., под ред. Колягина Ю.М., 1999 г.вып.), решебники: алгебра 9 кл. (Алимов, 2 ч.) - 30 руб., геометрия 9 кл. (Погорелов, не б/у) - 16 руб., алгебра к экзаменам 9 кл. - 50 руб., сборник заданий для проведения экзаменов 9 кл. - 20 руб. Тел. 54-77-74.

●Большой энциклопедический словарь для школьников и поступающих в вузы издательского дома "Дрофа" недорого. Тел. 51-12-70.

●Детективы из серии "Черная кошка", цена книги 10 руб., книги из серии "Зарубежный детектив". Тел. 55-01-73.

●Учебную муз.литературу и ноты и нотно-учебную литературу по джазу. Тел. 55-31-02.

●Японско-русский словарь под ред.Фельдмана, 34000 слов. Тел. 55-31-02 после 18 часов.

●Недорого учебник "Живое слово" для 1 кл. по системе Занкова. Тел. 54-76-72 вечером.

●Учебники: истории средних веков 6 кл., алгебры 7 кл. (Алимов и др.), алгебры 7 кл. (Макарычев и др. под ред.Теляковского), английского языка (Верещагин) II, III, V часть. Тел. 53-40-58.

●Новые книги на разные темы и школьные по программе. Адрес: 94-26-50.

●Учебники английского языка Верещагина 5, 6, 7 кл. Тел. 54-05-01.

●Учебник географии за 8 кл. (Раковская). Тел. 54-38-25.

●Английский язык Кузовлева за 7 кл. Тел. 56-04-17.

●Английский язык Верещагина за 2 кл. Тел. 52-77-01.

●Учебники для 2 кл. по Занкову (все), "Привет, причастие" Т.Рик, "Как живете, дети?" Ш.Амонашвили, энциклопедию гаданий. Тел. 53-48-27, Юля.

●Учебники: немецкого языка за 7 кл. (авторы Бим, Садамова), алгебры за 8 кл. (под ред. С.А.Теляковского), новую историю за 8 кл. (1800-1918 гг., Юдовская, Баранов, Ванюшкина). Тел. 543-825.

КУПЛЮ

●Английский язык за 8 кл. Верещагина. Тел. 540-501.

●Географию за 9 класс. Тел. 54-38-25.

Ищу работу

●Ищу работу медсестры. Тел. 52-83-55.

●Ищу работу. Имею опыт по сшиванию меховых колпаков. Тел. 55-93-13.

●Экономист, женщина, 22 года, высшее, ИГТУ, ПК, исполнительная, коммуникабельная. Возможны другие варианты. Тел.: 55-13-40 после 18 часов, 6-68-94 в любое время.

●Девушка 25 лет ищет работу продавца, опыт работы есть, санкнижка. Тел. 52-45-13.

●Девушка 18 лет, среднее образование, ищет работу по специальности слесарь КИПиА 3 разряда, трудолюбивая, ответственная, готова работать сверхурочно, не замужем. Тел. 55-67-99.

●Ищу подработку машинисткой (рус.яз.). Адрес: 8-94-164.

●Ищу работу медсестры, опыт имеется. Тел. 6-09-14.

Срочно требуются почтальоны

в 84 квартал и в "кварталы".

Проживающие в данных кварталах.

Тел. для справок: 52-29-55.

Адрес: газета "Время", возле взорванного дома (вагончик второй).

●Ищу любую работу. Добросовестная, аккуратная. Тел. 4-44-86.

●Водитель 26 лет, имеет все категории, 1 класс, стаж 9 лет, ищет работу. Тел. 56-04-27, Александр.

●Учитель русского языка высшей категории ищет работу. Тел. 3-64-41.

●Ищу работу няни. Воспитательский стаж 20 лет. Тел. 51-51-98.

Домашний зоопарк

●Симпатичный сенбернар (копия Бетховена), возраст 2 года, ищет подругу. Тел. 9-19-77.

●Круглый аквариум. Тел. 53-48-27.

●Отдадим в хорошие руки сиамскую кошечку. 1 мес., к туалету приучена. Тел. 53-80-36.

●Продаю английского карликового пинчера (коричневый). Тел.517-124.

●Продаю недорого щенка большого пуделя, 3 мес., сука. Тел. 540-688.

●Продаю щенков русского черного терьера с отличной родословной. Тел. 4-65-15.

●Породистый кобель (мопс) ищет подругу для вязки, можно без родословной. Тел. 54-22-10 после 20 часов.

●Продаю очаровательного щенка пекинеса. Тел.: 55-18-03, 3-45-89.

●Продаю щенка французского бульдога с родословной, клейменый, привитый, кобель, возраст 3 мес. Тел. 55-75-22.

●Отдам в хорошие руки кошечку, расцветка тигровая. Тел. 6-95-74.

●Отдам в добрые руки персидского кота. Тел. 56-19-22.

●Отдам 1,5-месячных котят, беленькие с темными шапочками. Тел. 52-54-46.

Благодарю

●Коллектив хирургического отделения № 2 МСЧ-28 (зав.отд. В.Г.Лалетин) за профессионализм в своем деле. Да хранит вас Бог. С уважением Шараевская С.Н.

Бюро находок

●Ищу подвеску к ордену "Мужество", крестообразная медалька, № 43503, прошу вернуть за вознаграждение. Тел. 3-65-12.

●Найдена трудовая книжка на имя Ивановой Анны Сергеевны. Обращаться в рекламный отдел газеты "Время".

Знакомства

Международное агентство "XXI век"
для милых дам предлагает:
международные знакомства, размещение брачных объявлений в Интернете, каталог иностранных мужчин.
Адрес: школа искусств № 3, каб. 20.
Тел. 55-47-17 с 12 до 15 часов.

ЖЕНЩИНЫ

●Познакомлюсь с мужчиной работающим, серьезным, которому нужна жена и дочь 13 лет. О себе: 35-168-66, красивая, умная, добрая, серьезная. Адрес: Ангарск-32, № 649440.

МУЖЧИНЫ

●Надеюсь встретить хозяйку, жену. Остальное все есть. О себе: 59-172-80. Адрес: Ангарск-25, док. № 003417.

●Добрый парень 17 лет без в/п, спортивного телосложения, познакомится с симпатичной девушкой 15-17 лет для дружбы. Адрес: Ангарск-41, док. № 035624.

●Познакомлюсь с симпатичной девушкой 18-35 лет. Материальная помощь, жилье. Адрес: Ангарск-29, док. № 696737.

●Ищу женщину, душевного друга, 30-40 лет, внешность не важна, важна натура, которая обязательно быть должна, с избытком разума, добра, без капли лицемерия и зла. Адрес: 665814, Ангарск, УК 272/15, Гончаров Александр Леонидович.

АИСТ

Четверг, 21 сентября

7.40 - "Сей час".
8.00 - "Акцент" (Дневник Байкальского экономического форума).
8.10 - "Выборы-2000".
8.20 - МузТВ "Наше".
9.25 - Сериал "Приключения Ширли Холмс".
9.50 - Х/ф "Все реки текут".
10.45 - Мультфильмы.
11.10 - Телесериал "Отряд Акапулько".
11.55 - "Дачный сезон".
12.10 - Муз. ТВ "Shэйker".
13.20 - "Сей час".
13.45 - МузТВ "Наше".
14.30 - "МузZOONE".
14.45 - "Shэйker".
16.15 - "Русские пряники".
16.45 - "Сфера".
16.50 - Сериал "Моя вторая мама".
17.15 - Сериал "Приключения Ширли Холмс".
17.40 - Х/ф "Все реки текут".
18.40 - "Теледебаты".
19.00 - "Выборы-2000".
19.30 - "Сей час".
19.40 - "Сфера".
19.45 - "Дела домашние".
19.55 - Телесериал "Отряд Акапулько".
20.45 - "Студия 11".
21.00 - "Выборы-2000".
21.05 - "Комната Павлова".
21.30 - "Сей час".
21.50 - "Акцент".
22.00 - "Сфера".
22.10 - "Дела домашние".
22.20 - Боевик "Выполнение приказа".
00.05 - "Сей час".
00.25 - "Сфера".
00.35 - Ночь МузТВ.
03.50 - "Наше".
04.35 - "Музыкальная метель".
04.50 - Shэйker.
06.20 - "Парочки".

Пятница, 22 сентября

7.40 - "Сей час".
8.00 - "Акцент".
8.10 - "Выборы-2000".
8.15 - "Студия 11".
8.35 - МузТВ "Наше".
9.10 - Сериал "Приключения Ширли Холмс".
9.35 - Х/ф "Все реки текут".
10.30 - МузТВ.
11.00 - Телесериал "Отряд Акупулько".
11.45 - "Комната Павлова".
12.00 - "Дела домашние".
12.10 - МузТВ "Наше".
13.20 - "Сей час".
13.45 - Муз ТВ. "20 - Конспект 9".
14.00 - "Наше".
14.45 - "Муз. метель".
15.00 - "Shэйker".
16.30 - "Парочки".
17.00 - "Сфера".
17.05 - Сериал "Моя вторая мама".
17.30 - Сериал "Приключения Ширли Холмс".
17.55 - Мультфильмы.
18.05 - Х/ф "Все реки текут".
19.00 - "Выборы-2000".
19.30 - "Сей час".
19.40 - "Сфера".
19.45 - Сериал "Отряд Акапулько".
20.35 - "Лица чеченской войны". Жестокая правда в фильме Антона Артемьева.
21.00 - Мультфильмы.
21.05 - "Выборы-2000".
21.30 - "Сей час".
21.50 - "Акцент".
22.00 - "Сфера".
22.10 - Комедийная мелодрама "Напиши роман".
23.10 - "Сей час".
23.30 - "Сфера".
23.35 - Х/ф "Напиши роман".
00.35 - И/ф "Покажи мне любовь".
02.05 - Ночь МузТВ.
05.00 - "МузGeo".
05.15 - "Наше".
06.00 - МузZOONE.
06.15 - "Shэйker".
07.45 - "Русские пряники".

Суббота, 23 сентября

10.15 - "Приключения Ширли Холмс".
10.40 - Сериал "Отряд Акапулько".
11.35 - Мультфильмы.
11.45 - Русский детектив. "Инспектор Лосев".
13.00 - МузТВ "Наше".
14.00 - Фильм "Снежок".
15.35 - Сокровища мировой культуры.
15.55 - И/ф "Безымянная звезда".
17.10 - "Для вас с любовью".
17.40 - "Банановый зоопарк".
18.10 - Сериал "Жюли Леско".
20.00 - "Дачный сезон".
20.15 - Боевик "С меня хватит".
22.10 - "Комната Павлова".
22.30 - Х/ф "Отмеченный дьяволом".
00.10 - Ночь МузВ. "Вечерний звон".
03.10 - "Кухня".
03.25 - "Наше".
04.10 - "Музыкальная метель".
04.25 - "Shэйker".
05.55 - "Соковыжималка".
07.10 - "20 - Конспект 9".
07.25 - "Наше".
09.25 - "Shэйker".

Воскресенье, 24 сентября

10.10 - Русский детектив. "Инспектор Лосев".
12.40 - "Ковчег".
12.50 - Мультфильмы.
13.05 - МузТВ "Shэйker".
14.00 - Сказка за сказкой. "Виллоу".
16.05 - Сокровища мировой культуры.
16.20 - Фильм "Безымянная звезда".
17.40 - "Для вас с любовью".
18.10 - Мультфильмы.
18.30 - Сериал "Жюли Леско".
20.10 - "Дела домашние".
20.20 - Триллер "Имитатор".
22.30 - Мужской клуб "Адреналин".
22.50 - Х/ф "Отмеченный дьяволом".
00.20 - Ночь МузТВ. "Вечерний звон".
03.20 - "PRO-обзор".
03.35 - "20".
03.50 - "Shэйker".
05.35 - "Наше".
07.05 - "Shэйker".
07.50 - "ZOOM". Журнал спецрепортажей.
08.05 - "Наше".

КАК РАЗМЕСТИТЬ БЕСПЛАТНОЕ ОБЪЯВЛЕНИЕ?

1. Отправить по почте купон, вырезанный из нашей газеты и газеты "Время", по адресу:

Ангарск, 665830, а/я 57.

2. Принести свой купон по адресу:

Наш адрес прежний.
Рядом с разрушенным зданием на ул.Мира стоят два вагончика. Наш первый.
☎ тоже прежний: **52-21-37.**

- **рынок "Гелант"**, 88 кв-л (напротив "Универмага");
магазин "ВЕСНА" 85 кв-л,
магазин "ОСЕНЬ" 92 кв-л.
Для жителей "квартала" -
"Салон красоты", 2 эт., 206 кв-л;
магазин "Мелодия", 210 кв-л,
магазин "Любена", 188 кв-л.

3. Сбросить купон в наши фирменные почтовые ящики в магазинах:

"Весенний" (61 кв-л)
"Универмаг" (93 кв-л)
"Октябрьский" (13 мрн)
"Гефест" (12а мрн)
"Заря" (10 мрн)
"Все для дома" (188 кв-л)

Время

Бесплатно принимаются объявления только от частных лиц

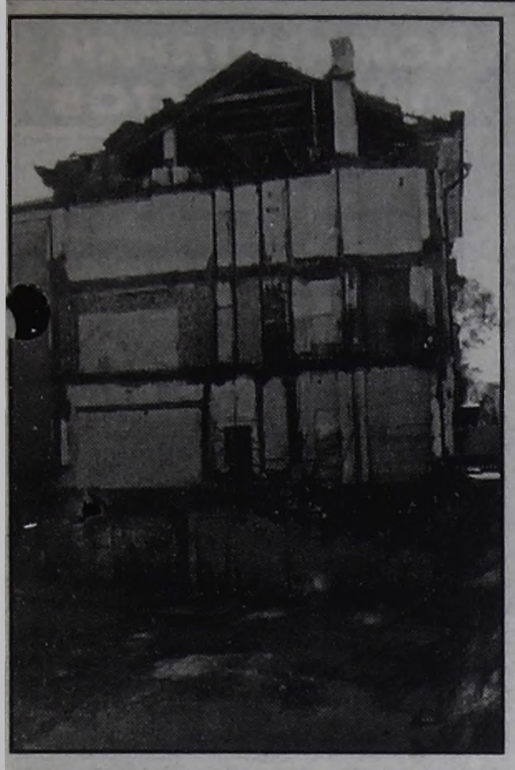

ИЗ ПЕРВЫХ РУК

В.НОВОКШЕНОВ:

«В ДЕНЬ ВЫБОРОВ АНГАРЧАН БУДУТ ВОЗИТЬ БЕСПЛАТНО!»

Мэр города заверил журналистов:

«ВЗОРВАННЫЙ ДОМ БУДЕТ ВОССТАНОВЛЕН К 50-ЛЕТИЮ АНГАРСКА»

На первой после летних каникул пресс-конференции мэр В. Новокшенов из-за чрезвычайной занятости смог уделить журналистам всего сорок пять минут. Большая их часть ушла на его озабоченность о явке ангарчан на предстоящие выборы.

Предыдущие, по его мнению, не состоялись из-за неудачно выбранного времени. Если и сейчас народ не придет на избирательные участки, город лишится возможности заиметь своих представителей среди руководителей комитетов и комиссий Законодательного собрания, а стало быть, влиять на распределение бюджетных ассигнований.

Рассуждения спорные. Как мне кажется, июньское фиаско случилось вовсе не из-за огородов. Просто хитрым ангарчанам куда больше нравятся именно кандидаты в депутаты. Посудите сами. Деньги на избирательную кампанию поступают из Иркутска. Хоть они и бюджетные, а без выборов никак бы не попали в Ангарск. Пусть хоть сколько-то работников избирательных комиссий их получат. Свои же, горожане. Потом какие славные у нас кандидаты в депутаты! И за народ простой стоят горой, и помогают под запарку конкретным людям. Пока кандидаты. Прямо не хочется в депутаты отпускать.

А тут еще, по заявлению мэра, намечается **24 сентября сделать для всех ангарчан днем бесплатного проезда в пассажирском транспорте, включая пригородный.** Кому ж не захочется сделать таких дней побольше?

На вопрос о недавнем увеличении квартирной платы В.В. ответил, что пока ангарчане реально оплачивают всего 38 процентов всех затрат на жилье. По области - 50%. К дальнейшему повышению квартплаты надо подходить взвешенно, ибо есть порог, за которым люди просто перестанут вообще платить.

Настораживает мэра то, что новые владельцы АНХК вынашивают планы по вытеснению с рынка всех мелких давальцев нефти.

Что до остального, то привлекли внимание три вещи.

Во-первых, мэр с 5 июня стал суеверным. После взрыва. И на вопрос о том, как, по его мнению, город перезимует, именно так и сказал. Но вообще как мэр он вступает в третью зиму и серьезных проблем не видит.

- По крайней мере ситуация сейчас не хуже прошлогодней, - заверил он.

Во-вторых, на прошлой неделе В. В. давал свидетельские показания по происшедшему взрыву нашего дома. Как-либо комментировать это заявление он отказался:

- По закону какую-либо информацию, пока не закончилось следствие, я давать не имею права. Все вопросы к следователю В. Муравскому.

И, в-третьих, мэр заверил журналистов, что взорванный дом будет восстановлен абсолютно в прежнем виде к 50-летию Ангарска.

Будем надеяться.

Олег ЗАРУБИН.

КСТАТИ

В работе пленума областной организации Союза журналистов России, который состоялся в Иркутске в прошлый вторник, участвовал губернатор Борис ГОВОРИН.

Поводом для проведения пленума послужил проект областного закона об экономической поддержке СМИ, подготовленный творческой группой, в которую входил и наш журналист Герман Семенов. Конечно, присутствовавшие на пленуме журналисты задали много вопросов. Почти все они были связаны с проблемой взаимоотношений власти и прессы.

Лично меня поразила позиция губернатора, который считает, что население того или иного региона должно разделить ответственность за деятельность или бездеятельность избранного им мэра. По принципу: раз выбрали, так и расхлебывайте. Таким образом избиратель становится заложником собственного выбора. Возможно, ситуация изменится. Тем более что в "инструментах управления" губернатора нынче появился указ президента об отзыве избранных должностных лиц.

Мною был задан вопрос и о судьбе уничтоженного жилого дома и нашей редакции. Губернатор ответил, что восстановление дома - дело только местной власти. "У Ангарска есть деньги", — сказал губернатор.

Олег ТЮМЕНЕВ.



ГОСТИ

ЕЩЕ ОДНА ИНДИЯ

В последнее время к Ангарску пристальное внимание проявляет Индия. Несколько недель назад в ДК нефтехимиков привезли картины индийского миротворца Шри Чинмоя. А на прошлой неделе **в 206 квартале, в салоне красоты, открылась передвижная фотовыставка восточного рериховского общества «УРУСВАТИ».** Загадочная природа Индии, таинственные Гималаи, притягательные Алтайские горы - всё это можно увидеть на фотографиях, большинство которых сделано в Индии. Кроме того, на выставке представлены предметы быта и культа народов Индии.

Вход свободный.

«УРУСВАТИ» приехала к нам из Южно-Сахалинска, побывав перед этим в Хабаровске, Биробиджане, Иркутске. По России сейчас передвигается 20 подобных фотовыставок. Естественный вопрос - на какие средства? «Нам помогают все добрые сердца России, - пояснили организаторы, - мы ведь общественная организация и существуем на добровольные пожертвования». «УРУСВАТИ» покинет наш город 22 сентября и двинется дальше по великой матушке-России. Похоже, что путешествие не закончится ещё очень долго. «Мы будем ездить и будить в людях светлое, пока не придет Новый мир», - сказали нам передвижники.

Елена ВЕТРОВА.
Фото Андрея ДЕРЕВЦОВА.

ЧИСТОЕ СЕРДЦЕ

РОДСТВЕННИКАМ «КУРСКА» ОТ АЭХК

Благотворительный фонд "Милосердие" организован электролизно-химическим комбинатом несколько лет назад. Основной его задачей была помощь 3000 пенсионеров. Но благотворительность не может быть избирательной. Поэтому исполнительный директор фонда Татьяна ТОКАРЕВА совместно с учредителями решают помочь семьям погибших моряков-подводников с атомохода "Курск". На счет "Курска" перечислено 50 тысяч рублей.

Не забыты и местные пострадальцы. Всем жителям взорванного дома на улице Ленина, 43, выделено по одной тысяче рублей. Итого 38 тысяч.

Это очень знаменательный факт. Ибо трагедия по истечении уже более трех месяцев с момента взрыва перестает быть таковой, и развалины, на которых "и конь по сей день не валялся", приобретают привычные очертания.

А как живут пострадавшие?

Об этом забывать нельзя.

Н.ИЛЬИН.

РАБОТА НАД ОШИБКАМИ

Во «Времени» за субботу, 16 сентября, в материале «Лучший в России водитель трамвая — ангарчанка!» неправильно была указана фамилия начальника трамвайного управления.

Приносим Владимиру Георгиевичу Шипунову свои извинения.

АНГАРСКИЙ ХРАМ: ДЕНЬ ЗА ДНЕМ



Понедельник, 25 сентября

Седмица 15-я по Пятидесятнице. Отдание праздника Рождества Пресвятой Богородицы.

8.30 - Утреня. Литургия.

Вторник, 26 сентября

Память обновления (освящения) храма Воскресения Христова в Иерусалиме (Воскресение словущее).

8.30-Утреня. Литургия.

16.00-Всенощное бдение.

Среда, 27 сентября

Воздвижение Честного и Животворящего Креста Господня.

День постный.

8.30-Божественная литургия.

Четверг, 28 сентября

Попразднство Воздвижения Креста.

8.30-Утреня. Литургия.

Пятница, 29 сентября

Великомученицы Евфимии всехвальной.

8.30-Утреня. Литургия.

16.00-Вечернее богослужение.

Суббота, 30 сентября

Суббота по Воздвижении. Мучениц Веры, Надежды, Любови и матери их Софии.

8.30-Божественная литургия.

16.00-Всенощное бдение.

Воскресенье, 1 октября

Неделя 15-я по Пятидесятнице, по Воздвижении.

8.30-Божественная литургия.

Таинство крещения совершается в субботу и воскресенье в 12.30. Особое поминовение усопших (панихида) - по окончании субботней литургии.

Для желающих принять крещение в храме проводятся подготовительные беседы в субботу и воскресенье в 10 часов.

НАРОДНЫЙ КАЛЕНДАРЬ

ОСЕННИЕ МОТИВЫ

Пятница, 22 сентября

Вот и все. Теперь уж точно дело к зиме: день убыл до полного сравнения с ночью. Можно отметить победу А. Суворова над вчетверо превосходящими силами турецкого визиря Юсуфа-паши в 1789 году под Рымником (это в теперешней Румынии). **В Латвии впервые отмечают День единства балтов,а в США - День индейца.**

100 лет назад родился (1900-1964) С. И. Ожегов, советский языковед, автор однотомного «Словаря русского языка» (1949).

Именинники: Анна, Аким, Иосиф, Никита, Севериан, Феофан, Федосий, Харитон.



Суббота, 23 сентября

День памяти жертв геноцида в Литве. В 1941-1944 гг. нацисты уничтожили в республике более 200 тысяч евреев, или 10 процентов населения страны.

По православному календарю отмечается закладка в Москве (1839) храма Христа Спасителя.

Для огородников самый хороший день посадки под зиму чеснока.

Именинники: Андрей, Климент, Павел, Петр, Пульхерия.

Воскресенье, 24 сентября

Международный день глухонемых. День машиностроителя.

Повторные выборы в Законодательное собрание Иркутской области.

По народному календарю - день Федоры. На Федору «лето кончается, осень начинается». Дожди, слякоть, разнопогодица. «Не всякое лето до Федоры дотянет». Начало золотой осени (21 день до 15 октября).

Именинники: Герман, Дмитрий, Димитриан, Ия, Сергей, Федора.



Понедельник, 25 сентября

Всемирный день моря. Отмечается в разных странах в наиболее приемлемый день последней недели сентября. 15 лет назад (1985) в Москве состоялась учредительная конференция Всесоюзного добровольного общества борьбы за трезвость.

По православному календарю день Артамона. Звери уходят в леса и прячутся. Животная жизнь быстро замирает, **осень вступает в свои права. Может быть первый ранний снежный покров.**

Именинники: Автоном, Семен, Федор, Юлиан.

Вторник, 26 сентября

Корнилов день. Считается, что с **этого дня прекращается рост корней растений.** Выдергивают все корневые овощи.

Заканчивается формирование осенних стай грачей. До 15 октября можно делать новые посадки смородины.

Именинники: Валерьян, Илья, Лукьян, Корнилий, Леонтий, Петр, Серапион, Юлиан.

Среда, 27 сентября

Международный день туризма.

Православный праздник - Воздвижение Честного и Животворящего Креста Господня. День постный: пища без мяса, молока и рыбы. Только с растительным маслом.

На Воздвижение «птица в отлет двинулась, медведь в берлогу залегает». **Рубят капусту. Копают поздний картофель.**

Именинник Иван.

Четверг, 28 сентября

Дикие гуси отлетают в жаркие страны. **В садах и огородах перекапывают почву.**

Именинники: Акакий, Иосиф, Максим, Никита, Порфирий, Степан, Федот.

СИТУАЦИЯ

СВОЯ ЧУЖАЯ КВАРТИРА



В своей однокомнатной квартире **Геннадий Артемьевич Свердюков и Наталья Павловна Мильшина** живут с 1985 года. Живут ладно, но бедно - на скудную пенсию, хотя Наталья Павловна всю жизнь на стройке маляром проработала (там и квартиру получила). Геннадий Артемьевич тоже сложа руки не сидел: работал электриком на ТЭЦ, потом в Зверевском ДОКе трудился.

Нынешней зимой старики пошли получать положенную им гуманитарную помощь, а им отказали: говорят, вы в городе не живете - выписаны. Придя домой, они посмотрели в свои паспорта - и глазам своим не поверили: и правда, **выписаны в сентябре прошлого года. Оказывается, сами того не ведая, квартиру свою они продали.**

Теперь живут как на вулкане, вздрагивают от каждого звонка в дверь - вдруг придет покупатель и скажет: освободите -ка квартирку, она теперь не ваша.

Беда в том, что Геннадий Артемьевич - человек неграмотный: ни читать, ни писать. Наталья Павловна - малограмотная, к тому же с детства глухая.

Еще беда в том, что накопили они за квартиру немалый долг - около 2 тысяч рублей и не знали, как рассчитаться. С этого все и началось: скопился у них долг, а тут в дверь звонок. На пороге молодой человек: я, говорит, из горисполкома, хочу о вас позаботиться. Гостю по простоте душевной обрадовались, как будто родственнику своему.

-Поначалу он просил нас продать ему нашу квартиру, но мы не согласились- нам-то тогда негде жить будет. Тогда он сказал, что квартиру нашу они возьмут себе, а нам ее сдадут в аренду, надо только самую малость - подписи наши под документами поставить. Добрый такой, говорит, долги ваши погасим, живите в этой квартире, пока не умрете, а мы вам и деньгами будем помогать, и продуктами...

Потом добрый дядя попросил у стариков ордер - посмотреть. С тех пор этот документ и не видели.

Сегодня уже известно, что «заботливый родственник» пришел в ЖЭК, говорил бойко, держался смело - назвался племянником и принес доверенность от стариков на приватизацию их квартиры. В ЖЭКе сразу насторожились: какая такая доверенность и почему, когда доверители рядом живут, здоровы, на своих ногах ходят? Посоветовали молодчику с этой доверенностью сходить к юристу ПЖРЭП. Конечно, юриста «племянник» постарался миновать: не хотел светиться. Но от стариков не отстал.

А тем и посоветоваться было не с кем, да и квартира у них неприватизированная, не продашь, казалось, чего бояться? Согласились подписи свои поставить. И до сих пор не понимают, что произошло. Даже сейчас не могут вразумительно ответить, за что расписывались.

Рассказывают: везде возил их молодой человек на машине, легко заходил в разные кабинеты и быстро оформлял необходимые документы. А когда последний раз пришел, паспорта просил, Наталья Павловна их давать не хотела - спрятала, так «племянник» за Геннадием Артемьевичем по квартире долго ходил, выпрашивал документы. И выпросил.

Дальше еще интереснее: оказалось, что квартиру «племянничек» **приватизировал только на Геннадия Артемьевича, выписав в никуда Наталью Павловну, хотя именно она квартиросъемщиком была.** Потом, правда, «родственник» определил совместное место жительства стариков, заслав их в Читу: **в ЖЭКе мне показали листок убытия, где значился этот их новый адрес , хотя в Чите никого они не знают и никакого жилья у них там нет.**

Знакомая история: находят заботливые дяди пьющих или старых людей и обманом забирают у них жилье. В том же ЖЭКе припомнили свежий факт, когда не дали продать квартиру одного алкаша: на его жилплощадь уже несколько раз покушались. Пришлось родственников предупредить, чтобы бдили.

Ситуация с нашими стариками настораживает еще и тем, что, сделав дело, «племянничек» как в воду канул: уже год ни духу его, ни слуху, не говоря о том, что ни тебе продуктов старикам, ни денег обещанных. Когда узнали они, что по договору им заплатили аж 55 тысяч рублей, так и ахнули:

- Не давал он нам ни копейки.

Скорей всего, ушлый покупатель квартирные дела обделывает не впервой: за две недели приватизировал жилье стариков, за 20 дней оформил продажу - покупку квартиры. Теперь выжидает время, чтобы заявить о своих «законных» правах. Потому что уверен: старики ничего сделать не смогут- они не знают ни фамилии человека, их обманувшего, ни его адреса. Впрочем, как сейчас выяснилось по документам, купил квартиру Свердюкова и Мильшиной не молодой человек, а молодая - 22 лет - дама.

Старики еще бы долго сидели в страхе и неведении, но их соседи обратились в редакцию. Они беспокоятся за их жизнь - будет ли пресловутый «племянник» ждать, когда старики умрут? Может быть, и подождет год - два да и выгонит их на улицу - на законных, так сказать, основаниях.

Мало этих проблем - старики без конца получают из ЖЭКа напоминания о необходимости заплатить за квартиру. Причем если раньше эта плата была 75 рублей в месяц, то теперь - 140 (как за второе жилье). Они не платят - долг на 1 августа составил около тысячи рублей.

Геннадий Артемьевич и Наталья Павловна так и живут в подвешенном состоянии в своей ли,чужой ли квартире. Сейчас они обратились в прокуратуру в надежде, что сделка покупки у них квартиры будет признана незаконной.Но призовут ли к ответу мошенника , их обманувшего, большой вопрос. Судя по всему, на квартирном рынке работают поднаторевшие «профессионалы», которые легко находят тех, кого можно обобрать, знают, как операцию провернуть. При этом квартирная сделка проходит немало этапов, где мошенника могли бы схватить за руку. Не схватили...

Пока готовился материал, выяснилось, что у Геннадия Артемьевича не все ладно с психическим здоровьем: он состоит на учете в психоневрологическом диспансере с диагнозом склеротическое слабоумие. И заключать какие-либо сделки не имеет права.

Ольга КРАСНОВА.
Любовь ЗУБКОВА (фото).

КОММЕНТАРИЙ СПЕЦИАЛИСТОВ

● Вера ФЕДОТЕНКО, заведующая диспансерным отделением городской психиатрической больницы:

- Многие наши больные стали жертвами квартирных мошенников. Без жилья остаются в основном одинокие люди, либо слабоумные, либо склонные к выпивке. Были случаи, когда они бесследно исчезали. А для тех наших пациентов, которые лишились жилья, хоть общежитие открывай.

● Владимир ПРУСАКОВ, директор дома ветеранов:

- Я вам сколько угодно таких фактов приведу, когда стариков обманом оставляют без жилья. Вот совсем горячий: жила у нас женщина, 80 лет, но бывшая соседка уговорила ее вернуться домой. Буду, говорит, за тобой ухаживать, деньгами помогать взамен на право наследовать квартиру. Та и вернулась, а сейчас звонит нам: сижу голодная. Соседка забрала ее документы, прописала в квартире своего брата и забыла про бабушку.

- А к вам попасть просто?

- Очередь сейчас - 600 человек, в год освобождается 50-60 мест. А городского дома престарелых в Ангарске нет. В четырех городах области уже открыли такие, и нам, похоже, пора.

● Виктор СУВОРОВ, директор квартирного агентства:

-Я бы не советовал экспериментировать и испытывать судьбу самостоятельно, без помощи квартирного агентства, продавая или покупая квартиру. В городе зарекомендовали себя несколько квартирных агентств, которые несут ответственность за сделку купли - продажи жилья.

- Но говорят, бум мошенничества квартирами уже прошел?

- Бум прошел, но волна не спадает: слишком высок соблазн получить «коммерческую выгоду», обманув доверчивых людей. Причем часто «кидают» самые близкие люди - друзья и родственники.

- Что посоветуете тем, кому надо продать (купить) квартиру?

- Первым делом действовать по принципу: вечером - деньги, утром - стулья (то есть жилье). Мы работаем только так. Второе: прежде чем продать или купить, обзвоните ряд агентств, разузнайте стоимость вашей квартиры на рынке жилья.

- Есть ли в Ангарске у стариков возможность отдать свою квартиру в ренту за ежемесячную доплату и социальные услуги, не опасаясь, что их обманут?

- Агентства такими услугами у нас в городе не занимаются, хотя, к примеру, в Москве это распространено.

ЦИФРЫ

Ангарск-2000: РАЗВОДЯТСЯ ЧАСТО, РОЖАЮТ МАЛО, УСЫНОВЛЯЮТ РЕДКО

С 1949 года ангарским отделом ЗАГС зарегистрировано 409.194 акта гражданского состояния. Стоит отметить, что за 51 год родилось ангарчан все-таки больше, чем умерло (актов рождаемости 172.626, смертей — 78.698). Но **с 1990 года все перевернулось с ног на голову:** рожать в Ангарске стали меньше, а умирать — чаще. За 1990 год родилось 3.538 младенцев, уже в 1999 году — 2.220. Умер в 1990 году 2.441 человек, а в 1999 году — 3.630.

Обидно, но **почти каждый третий ангарский брак заканчивается разводом:** за 51 год актов заключения брака было 101.384, разводов — 38.218.

Фактов отцовства за время существования города было установлено 13.755. А вот усыновляют чужих детей ангарчане нечасто: за 51 год было зарегистрировано всего 3.624 случая.

Фамилию, имя и отчество с 1949 года сменило 889 ангарчан.

Светлана ЗЛОБИНА.

ПРАВИЛА

ВЕЛИКИЙ И МОГУЧИЙ ЗАШЕВЕЛИЛСЯ

На прошлой неделе сотрудники Института русского языка РАН сообщили журналистам, что подготовлен новый проект "Свода правил русского языка", не менявшихся уже 44 года. За это время в живом языке прошли значительные изменения, но на правописании это никак не сказалось.

Лингвисты обещают, что **писать правильно по-русски станет легче,** так как в "Своде" постарались "оживить" старые правила. Основные изменения коснутся самых трудных для граждан правил: употребления дефисов, слитно-раздельного написания и пунктуации.

Например, тире можно будет свободно употреблять вместо двоеточий. Все составные прилагательные, которые писались слитно, будут писаться только через дефис (железнодорожный — железно-дорожный). **По просьбам учителей изменено правило о написании одной или двух «н» в причастиях и отглагольных прилагательных, во всех случаях теперь будет писаться только одна буква н.** Стриженный наголо парень таким образом станет просто стриженым наголо. Но не надо пугаться и доставать подпольные издания "Свода". После утверждения новых правил (ориентировочно в начале следующего года) они будут действовать наравне со старыми еще несколько лет. Пока их не вобьют в голову юному поколению.

("Власть")

01



«ГОРЕЛА» ГОСТИНИЦА «САЯНЫ»

Масштабные учения провели в пятницу в центре города ангарские пожарные. Моделировался пожар в гостинице «Саяны». Несколько пожарных расчетов в течение считанных минут развернули свое снаряжение и были готовы подать воду буквально на все этажи здания.

Отработано взаимодействие оперативных служб города - милиции, скорой помощи, ГО, Водоканала. Была проведена практическая эвакуация и персонала гостиницы.

Заместитель начальника гарнизона противопожарной службы города Сергей ШТАНЕНКО оценил прошедшие учения как удовлетворительные. То есть, ежели не дай Бог вспыхнет, погасят быстро (тьфу, не сглазить!).

Владислав СЕРБ.
Фото Андрея ДЕРЕВЦОВА.

ПРОПАЖА

В ОБЛАСТИ ПРОХОДИТ ОПЕРАЦИЯ «АВТОМОБИЛЬ»

В первых числах сентября в области началась операция «Автомобиль».

Сроки ее окончания оказались за «семью печатями» даже для самих стражей правопорядка и станут известны только после «особого распоряжения» из Москвы. Об этом сообщили в пресс-центре ГИБДД Иркутской области.

Теперь сотрудники уголовного розыска совместно со стражами дорог прилагают все усилия для того, чтобы отыскать угнанные автомобили.

Посещаются автостоянки, магазины, гаражные кооперативы, а также и автомастерские, магазины запчастей, то есть те места, где можно обнаружить пропавший транспорт.

Как сообщили в пресс-службе ГИБДД Иркутской области, в ходе операции «Автомобиль» уже раскрыто семь преступлений, связанных с кражей и угоном автотранспорта.

(Телеинформ)

СПОРТ

СТАРТУЮТ С ОЛИМПИЙЦАМИ



Спортивный праздник, посвященный открытию XXVII Олимпийских игр, провело на стадионе "Ангара" училище олимпийского резерва. Студенты училища - будущие олимпийцы - соревновались в беге на 1 милю, настольном теннисе, армрестлинге, мини-футболе и в перетягивании каната. Кроме того, накануне праздника в училище прошел конкурс "Олимпийский эрудит УОР". Так что дирекция, преподавательский состав и учащиеся училища встретили открытие Олимпийских игр, как и подобает будущим олимпийцам, на дорожках и в спортивной борьбе.

Андрей ДЕРЕВЦОВ.
На фото: на дистанции 1 миля студенты УОР.

Детское время

Домашнее задание

КОРОНЫ ЖДУТ!

Еще на неделю мы решили продлить наш конкурс на звание короля и королевы детского кроссворда. Все, что вам требуется для участия в конкурсе, — разгадать три кроссворда, опубликованных в «Детском времени» № 99 (7 сентября).

Если на какой-то из вопросов вам не удалось найти ответа — не беда. Кроссворд не обязательно разгадывать полностью. Во второй тур пройдут те, кто ответит на большее число вопросов. И не забывайте, кроме корон и почетного звания победители получат наиценнейшие призы от наших спонсоров! Желаем удачи и ждем ваших разгаданных кроссвордов до 28 сентября.

Подсказка

СОБАЧЬЯ АЗБУКА

Интересно, как же люди книги про собак пишут? Рассказывают о чувствах животных, о их мыслях. О том, что собаки — существа наиумнейшие, все знают. Но как понять, о чем думает твой четвероногий друг, ведь говорить по-человечьи он не умеет?

Для того и существуют школы дрессировки, чтобы научиться «разговаривать» с собаками. Скажете, в такие школы только породистых собак и взрослых хозяев принимают? Ничего подобного. **Во Дворце творчества детей и молодежи,** например, **есть школа, куда берут даже дворняжек.** Там они учатся слушаться и понимать своих юных хозяев, а хозяева разучивают «собачью азбуку»: как правильно подавать команды, как разгадать мысли своего питомца, как научить его разным трюкам. Уже сейчас можно записаться в кружок дрессировки собак. А когда начнутся занятия, мы обязательно на них побываем и подробнее напишем о том, как овладеть собачьей азбукой.



Катя ЧАДУШКО.

Праздник!

ЧУДНЫЕ «ОГОРОДИНЫ» ПОЛУЧАТ ПРИЗЫ

Маленькая Аднукес сидела на крылечке и горько плакала.

— Что случилось? — спросила ее старшая сестренка Минутка.

— Лето и каникулы кончились, — простонала в рыданиях Аднукес.

— Дуреха! Лето кончилось, зато осень наступила. Чудесное времечко!

— Чего же в нем чудесного? Смотри, вон птицы и то на юг улетают. Может, и мне в теплые края махнуть?

— Лети, коли хочешь. А мы с ребятами будем гирлянды из опавших листьев собирать. Урожай, что летом вырастили, консервировать. Хвастаться друг перед другом самыми необычными овощами. А потом все эти вкуснейшие огородные витамины есть будем. А ты отправляйся в теплые края. Пока туда доберешься, мы уже все съедим. И все призы себе захапаем.

— Призы?! За что?

— Понятно, почему тебе осень не нравится. Сидишь тут, слезы льешь. А о самом большом и интересном празднике осени не знаешь. **С 26 по 28 сентября во Дворце творчества детей и молодежи пройдет выставка-конкурс «ОСЕНЬ ЗОЛОТАЯ».** Кто из ребят хорошо летом на дачах потрудился, наверняка вырастил какой-нибудь необычный овощ-фрукт. Невероятно огромный или, наоборот, крохотулечный. Ровный и красивый или кривой и уродливый. В общем **такой, какого больше ни у кого нет.** Если оригинальный плод у кого-то из ребят найдется, нужно его принести во Дворец творчества. А вдруг жюри и зрители именно ему первый приз присудят?

— А кроме призов еще что-нибудь интересненькое на празднике будет?

— Конечно! Конкурс агитбригад, например.

Во Дворце творчества уже готовят красочное интересное представление с песнями и танцами. Так что ты с птицами на юг лети, а я к конкурсу пойду готовиться.

— Вот еще! Никуда я от осени не полечу. Тем более, у меня и овощ необычный есть — огурец кривой. Я его уже выкинуть хотела, потому что он ни в одну банку не залазит. А теперь решила, вдруг мой уродец приз выиграет? Пойду, всем скучающим ребятам про «ОСЕНЬ ЗОЛОТУЮ» расскажу. Может, и у них овощ интересненький для выставки найдется...

ФОКУС-ПОКУС

Кстати, ребята, овощи и фрукты можно не только в пищу употреблять. Из них, например, можно сделать краску. Из свеклы — красную, из луковой шелухи — желтую. Для этого нужно положить в старый носовой платок то, из чего будешь делать краситель. Опусти сверток в кастрюлю с водой. Добавь чайную ложку соли. Попроси взрослых вскипятить воду. Когда вода станет яркой, сверток вытащи и положи в жидкость какую-нибудь белую одежку своей куклы. Оставь ее в красителе на час. Потом выполоскай в холодной воде вещичку и просуши ее. Она стала такого же цвета, что и краска!

А еще свежим лимонным соком можно написать тайную записку. Отожми лимон и пером нанеси на обычный лист бумаги надпись. Когда сок высохнет, попроси взрослых прогладить бумагу утюгом. Сейчас ты увидишь, что там написано!



Анаворд

ИМЕНА

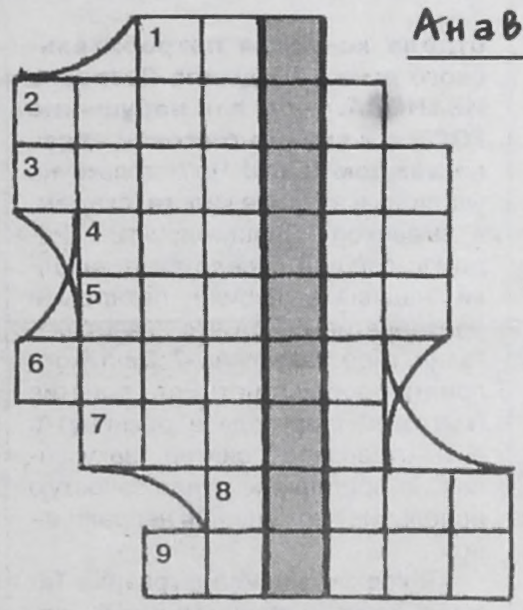

Если вы отгадаете все имена сказочников, то в выделенном столбце прочтете имя одного из братьев Гримм.

1. Кассиль. 2. Линдгрен. 3. Носов. 4. Лагерлеф. 5. Михалков. 6. Чуковский. 7. Перро. 8. Кэрролл. 9. Маршак.

Составил Юрий НОВОСЕЛОВ.

Ответы на кроссДЕТворд «Сказки-мультяшки»: 1. Гаврюша. 2. «Ангел». 3. Роза. 4. Шарик. 5. Клад. 6. Авва. 7. Котел. 8. Газировка. 9. Поле. 10. Дурак. 11. Аксал. 12. Лель. 13. Кучер. 14. Врунгель.

Ангарская городская газета Время



И спросил меня Дениска:
– Началась уже подписка?
– Ты родителей хватай
Да на почту поспешай.
Знает еж, медведь и киска –
Уж давно идет ПОДПИСКА!

☎52-29-55

Помечтаем

ПОСЛАНИЕ ИЗ ШКОЛЫ БУДУЩЕГО

1 октября. Думаете, это обычный день? Только не в этом году, потому что это первое октябрьское воскресенье, а значит, великий праздник — День учителя.

Предлагаем вам поздравить своих учителей с их праздником. Но необычно. Представьте свою школу лет через пятьдесят. Напишите и нарисуйте, как она будет выглядеть. А главное, пофантазируйте, изобразите УЧИТЕЛЯ БУДУЩЕГО. Каким вы его видите? Какие предметы он будет преподавать? Во что будет одет? Чему будет учить он школьников будущего? Возможно, кто-то из учителей сегодняшнего дня присмотрится к вашим мечтам и уже сейчас сделает первый шаг к их исполнению. В общем, дерзайте! Порадуйте своих учителей фантастическими поздравлениями. Ждем их до 25 сентября.

Итак, 2050 год...

Анекдоты

Заяц написал за волка речь. Волк выходит на трибуну и читает:

— Хо, хо, хо, хо, ох, ох, ох, хо...

Заяц шепчет:

— Да ты страницу переверни — это же мы в крестики-нолики играли!

***

Звонок в милицию:

— Спасите! На помощь!

— Сейчас выезжаем. А что случилось?

— В комнату ворвалась кошка!

— Ну, знаете, из-за таких пустяков милицию не беспокоят. Кто говорит?

— Как это кто? Попугай!



«SUPER НЬЮЗОСТИ» от Артема КУЗНЕЦОВА

ПИРОЖНЫЕ ЗА 30 МИНУТ

Придешь из школы, и так хочется чего-нибудь вкусненького-печеного, а мамы дома нет... В кулинарном журнале я откопал один интересный рецепт мини-пирожных, которые легко готовятся, испечь под силу даже мальчишкам (я пробовал — получилось). Все, что нужно, — уметь пользоваться духовкой.

Для пирожных потребуется 125 г масла, 2 яйца, 100 г сметаны, 100 г сахара, 2 ст. ложки какао, тертая цедра лимона, 250 г муки, чайная ложка гашеной соды.

Взбейте масло, добавьте сахар, яйца, сметану, какао и цедру лимона. Все перемешайте. Добавьте муку и соду, замесите тесто. Разделите массу на 15 порций и поставьте в духовку на 25 минут при температуре 200 градусов. Когда пирожное испечется, остудите его и полейте вареньем. Думаю, даже вашим родителям такое пирожное понравится!

•ДИАГНОЗ

«ТОЧЕЧНЫЙ» УДАР

ЧЕЛОВЕЧЕСКИЙ ФАКТОР

В редакцию пришло письмо от жителей 5 и 7 домов 17-го микрорайона за 41 подписью. Вот это письмо:

"Мэру г.Ангарска Новокшенову В.В.

Мы, нижеподписавшиеся, узнали, что перед нашими окнами начинают строительство очередной торговой точки по продаже алкогольных напитков. В нашем районе, который мы считали зоной отдыха пожилых людей и наших детей, уже имеются "точки" — их более 10(!). Все продают алкогольные напитки. Рядом находятся детсад и школа, а тут постоянно драки, музыка всю ночь, пьяные мужики — весь этот бардак, что творится в павильоне "Лагуна", который работает круглосуточно. Мало того, загадили все подъезды, превратив их в туалеты.

Господа руководители!

Постройте пивную точку возле своих домов — тогда вы поймете наше беспокойство. Почему вы, обладающие властью, вспоминаете о людях только в период выборов? А когда приходится принимать решение о благополучии целого района, который превратился в сплошной кабак, забываете важный человеческий фактор — благополучие и безопасность людей!

Мы категорически против строительства очередного пивбара. Найдите для него другое место, где не будет нарушаться покой граждан, которые выбирают вас с надеждой на лучшую жизнь.

Жители 5 и 7 домов 17 микрорайона, 41 подпись".

С копией этого письма я отправился по указанному адресу.

... И ФАКТОР ЧП

— Дело обстоит не совсем так, как здесь написано, — заверил меня **владелец "Лагуны" и строящегося в нескольких метрах от нее нового павильона ЧП ДОБРЫНИН С.И.** — Во-первых, строится не пивбар, а обыкновенный магазин продовольственных товаров. **Жители сами же будут покупать здесь продукты первой необходимости:** масло, молоко, хлеб и тому подобное. Винно-водочной продукции не предполагается — для меня вполне достаточно павильона. Кстати, "Лагуна" официально является закусочной, и все требования и инструкции соблюдены согласно договору: туалет в наличии (2 руб. за пользование), музыка выключается в 23.00. В мое отсутствие, может, и оставляли звучать потихоньку, но это случалось всего несколько раз. По крайней мере, ко мне как к владельцу никто из жильцов претензий не предъявлял. Во-вторых, внутри павильона безобразия не допускаются — у меня работают охранники, которым я выплачиваю за сутки дежурства по 240 рэ. Бывает, конечно, что молодежь "расходится", но это опять-таки не в заведении, а на улице. И, возможно, неподалеку. Но при чем тут "Лагуна"?

Одним словом, тишь да гладь?

Но вот что сказали **жильцы дома № 4**, расположенного буквально в десяти шагах от павильона, к которым я обратился за комментариями:

- Мы тоже готовы подписаться под этим письмом. После полуночи и почти до утра то музыка прорвется, то ругань под окнами, то милиция кого-то забирает. Толком не выспаться. **Хорошо хоть на подъездах теперь металлические двери, а то повадились тут мочиться...**

— **Торговый отдел не регулирует количество открываемых магазинов,** — прокомментировала ситуацию **главный специалист** тельстве! По-человечески мне понятно недовольство жителей, вынужденных терпеть безобразия у своих домов. **В Прибалтике, например, частника, чье заведение мешает покою и отдыху граждан, после трех взысканий могут привлечь даже к уголовной ответственности...** Наше управление хоть как-то сдерживает открытие новых торговых точек. Без нас их налепили бы под каждым окном.

Трижды(!) я заходил за ответом. Но обещанной информации так и не получил.

Проверим, разберемся и письменно дадим ответ, пообещала она.

Наконец копия письма легла на стол **заместителя мэра города** Нины Борисовны СТОЛЯРОВОЙ.

нашего общего бескультурья. Думаю, **надо жестко регламентировать время продажи алкогольных напитков** — запретить их продажу, допустим, в ночное время суток. Это должно решаться городской администрацией.

дывали? До октябрьского переворота большинство мастеровых и служащих по будням не пили или пили, но мало. В кабаках засиживались в основном люмпены — жулики и просто бродяги. У рабочих царской России существовал некий кодекс личного достоинства: угостить с получки — святое дело, но вот сидеть в пивнушках ежедневно — да таких просто не уважали. При советском режиме власти держали народ на уровне элементарного выживания, и это подталкивало людей глушить свои душевные раны на дне стакана. В преддверии коммунизма "безвременье вливало водку в нас" (В.Высоцкий).

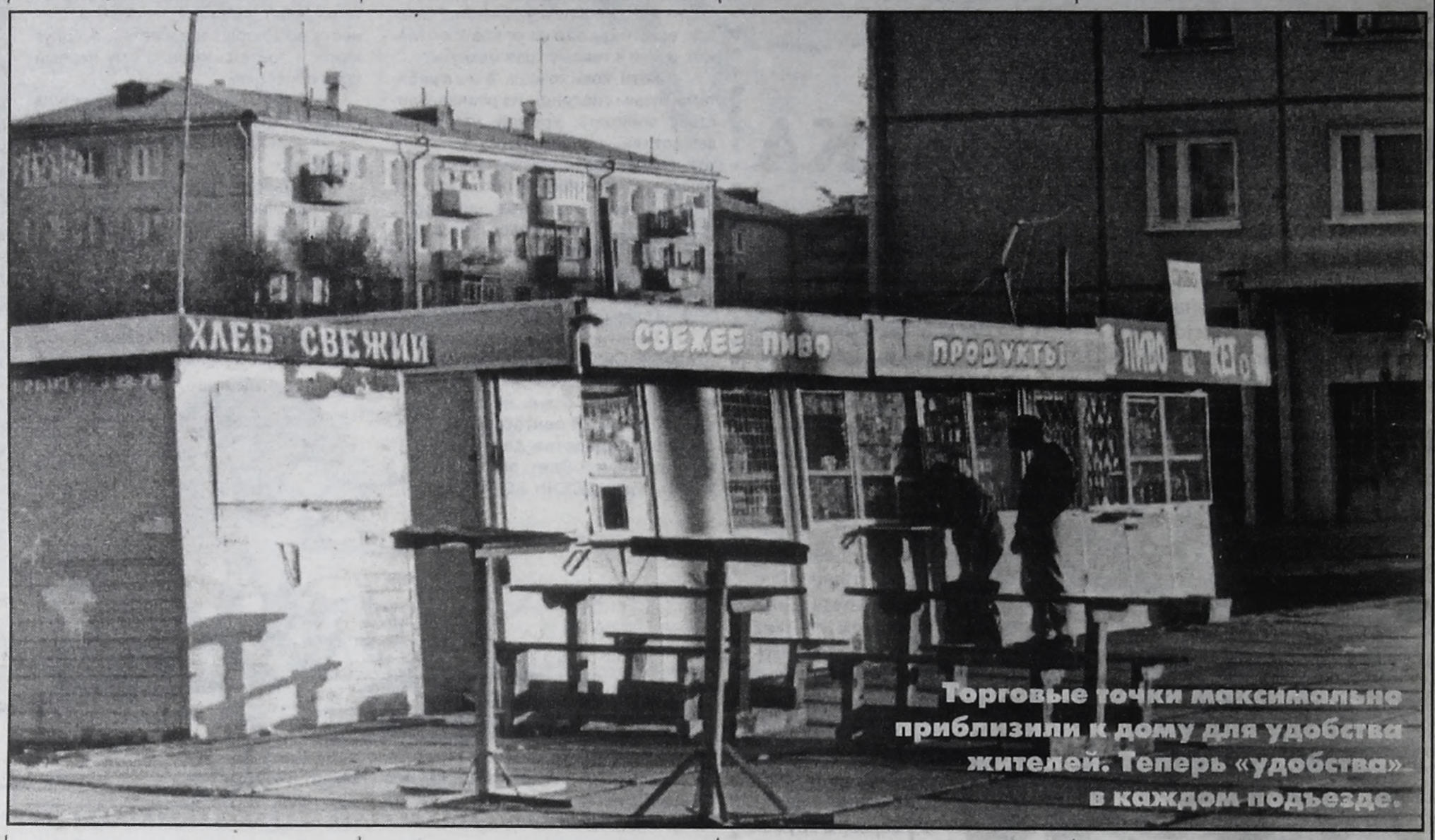

Торговые точки максимально приблизили к дому для удобства жителей. Теперь «удобства» в каждом подъезде.

В местном отделении милиции мне подтвердили: "Выезжать приходится туда частенько. **Если б прикрыли все эти "лагуны" и "оазисы" на ночь, на улицах стало бы поспокойней".**

Действительно, к чему нам столько магазинов и ларьков, круглосуточно продающих спиртное? Ведь не за банкой же сгущенки или "Орбитом" приходят сюда в два часа ночи! А то, что именно здесь порой приторговывают разведенным спиртом, ни для кого не секрет. С этим вопросом я обошел инстанции, непосредственно отвечающие за открытие подобных ЧП.

— **Наше дело техническое: спроектировать и рассчитать,** — пояснила мне ВЯТКИНА Бэлла Михайловна, **главный архитектор города.** — Рынок есть рынок, он несет свои проблемы: с одной стороны, к нам тоже поступают подобные жалобы от населения, с другой — нас подгоняют сверху: почему не даете "добро" на размещение той или иной торговой точки? Нарушаете закон о частном предпринима-

отдела контроля потребительского рынка Людмила Петровна ИВАНОВА. — А вот **нарушение ГОСТов и правил торговли здесь на каждом шагу!** Чего только не увидишь в витрине киоска, скажем, с вывеской "Овощи-фрукты". Рядом с лапшой соседствуют заколки, надувные шарики, петарды и презервативы. Или что значит магазин тире закусочная? Да такого понятия вообще нет! Есть понятие "магазин" (торговля в розницу) и есть отдельное понятие "закусочная", а предприниматели зачастую используют помещения неправильно.

Такое же мнение выразила Татьяна Александровна ЧЕРНЮК, **заместитель главного врача Центра санэпиднадзора:**

— Работники нашей службы выезжают в разные точки города ежедневно. **Проверки показывают: не соблюдается элементарная чистота.** А то, что посетители не пользуются туалетами, если таковые имеются, и справляют нужду в подъездах, так это происходит от

УМЕЕМ ЛИ МЫ ПИТЬ

Не знаю, какой общественный резонанс получит история этого письма. Ясно одно: **жители ропщут, и ропщут справедливо.** Пора, господа руководители, садиться за круглый стол и решать: быть иль не быть ночным поилкам?

Коль скоро было упомянуто о нашем общем бескультурье, хотелось бы поделиться по этому поводу своими размышлениями. Не "почему" мы пьем, а "как" мы пьем. Ведь насильно никто никому не заливает. Т.е. поговорить о самих себе.

Что ж, все мы время от времени встречаемся с друзьями или родственниками за праздничным столом. Поднимаем тосты в честь юбиляра или новобрачных. И в общем-то ничего предосудительного в том, что мы отмечаем эти торжества, я не вижу.

"Питие есть веселие на Руси" — эта расхожая поговорка пришла к нам от далеких предков и принадлежит святому князю Владимиру, крестившему Русь. Но тот ли масштаб алкогольных возлияний они в нее вкла-

Сегодня мы пьем уже не только по праздникам и в дни получки. В мае этого года в "Российской газете" была опубликована весьма печальная статистика: смертность в России стала такой, как если бы каждый россиянин, включая грудных младенцев, выпивал за год 17,5 литра алкоголя. Это более чем вдвое превышает безопасный уровень. Продолжительность жизни снизилась: у мужчин на 6,1 года, у женщин на 3,3 года. По мнению медиков, резко возросли алкогольные психозы. И это уже болезнь. Это уже "похмельный синдром". Сегодня им охвачена добрая половина города.

Больному человеку трудно пройти мимо киосков, стоящих заборами на наших улицах и в наших дворах, — уж слишком велико искушение выпить. Вот так и пополняют бюджетные карманы наши власти — на нашем пристрастии к "зеленому змию".

"Зато живем при демократии!"

Да, при демократии. С языком и нравами степей.

Дмитрий ИВАЩЕНКО.
Фото Андрея ДЕРЕВЦОВА.

ТЕХНИКА БЕЗОПАСНОСТИ

НАЕЗД СТРОГОГО РЕЖИМА

К нам в редакцию обратился ангарчанин. Не с жалобой, не с просьбой. Просто пришел и рассказал историю, которую мы посчитали небесполезным донести до нашего читателя. Тем более что в подобную переделку сегодня может попасть каждый.

...Дело было 15 августа. Глубокой ночью в квартиру г-на Т. постучали. Открыв дверь, он увидел своего сына и человека, который представился сотрудником милиции и предъявил удостоверение. Незнакомец потребовал заплатить 500 рублей за сына, т.к. у него при обыске якобы были обнаружены наркотики. Вслед за ним зашел еще один "сотрудник милиции". Со словами "хватит разговаривать" он достал наручники и хотел их надеть на сына, чтобы увезти "в отделение". Т. пресек их действия и, еще раз изучив удостоверение, предъявил визитерам свое. Дело в том, что "сотрудник милиции" и его товарищ оказались офицерами одной из ангарских колоний. Но наехали они не на случайного человека, а тоже на офицера и тоже сотрудника колонии, только более серьезного режима. Когда вымогатели это поняли, то поспешили ретироваться, но Т. успел заметить, что в подъезде их поджидали еще трое в камуфляжной форме. На прощание они обрезали у Т. телефонный кабель, чтобы он никуда не позвонил.

После их ухода сын рассказал Т., как было дело. Он шел домой, когда его остановила эта пятерка, представились милицией и обыскали. Забрали две видеокассеты, ремень, зонтик, сняли часы. Затем подкинули ему шприц и "наркотик" и потребовали 500 рублей. Получив отказ, пристегнули наручниками к дереву и стали избивать. Сын был напуган и попросил отвести его домой, дескать, деньги там. Дальнейшее уже известно. А рассказал эту историю Т. нам для того, чтобы больше никто не купился на удостоверения "сотрудников милиции". **Если вам показывают официальные корочки, просмотрите их внимательно.** У сотрудника колонии в них должна стоять отметка: УИН Минюст России. То есть управление исполнения наказаний. Тут же должно быть указано звание, например капитан внутренней службы, а никак уж не капитан милиции. И если кто-то с подобным удостоверением прикидывается представителем закона и пытается с вас что-то получить, можете смело звать на помощь или обращаться за ней в настоящую милицию.

Максим БУРОЗУБ.

ОНИ И МЫ

КАЖДОЙ СОБАКЕ ПО УМНОМУ ХОЗЯИНУ!



Как много радости доставляют нам минуты общения с собакой!

Но, увы, часто эта радость бывает омрачена конфликтами с собаконенавистниками да и с единомышленниками - другими владельцами собак. Конечно, при нынешнем положении дел в области культуры человеческих взаимоотношений удивляться нечему. Именно поэтому разговор об этике собаковода сегодня как никогда актуален.

Вероятно, каждому, кто имеет собаку, приходится слышать обидные замечания в свой адрес. Те, кто осыпает нас попреками, порой имеют для этого весьма серьезные основания. Не будем говорить о покусах, хватает и другого.

Лай собак, нарушающий тишину сельской местности, воспринимается как норма, чему немало способствует звукоизоляция деревянного дома. Когда же целая компания собаководов по вечерам прогуливает своих собак под аккомпанемент непрерывного лая, сладкой музыкой он звучит только для самих собачников.

Собака, идущая по краю газона, не приносит вреда его растительности, а то, что она там порой оставляет, только обогащает почву. Другое дело, когда собаковод сам топчется по газону, демонстрируя свою невоспитанность. И уж совсем негоже позволять собаке выгуливаться на специально высаженных цветочных клумбах.

Есть и другие "точки соприкосновения", которые подогревают страсти. Чем больше мы будем задумываться над тем, как воспринимаются наши поступки людьми, не имеющими собак, тем спокойнее будет жить нам самим.

Другой постоянный источник стрессов - взаимоотношения между самими собаководами. Это область бесконечных обид, обвинений и неприязни, отравляющих нашу жизнь.

Весьма распространенная причина конфликтов - собачьи драки на прогулках. Случаи натравливания крупных собак на мелких, к счастью, редки. Зато очень часто встречается противоположное явление: в том, что маленькая собака попадает в зубы крупному, злобному псу, бывают

КСТАТИ, СУЩЕСТВУЕТ НЕПИСАНОЕ ПРАВИЛО. ЕСЛИ ПРИ ВСТРЕЧЕ ДВУХ СОБАКОВОДОВ ОДИН ИЗ НИХ БЕРЕТ СВОЕГО ПИТОМЦА НА ПОВОДОК, ДРУГОЙ ДОЛЖЕН СДЕЛАТЬ ТО ЖЕ САМОЕ.

виноваты сами хозяева малышей. Посмотрите, как часто маленькая собака, а то и целая их свора с оглушительным лаем сопровождает какого-нибудь крупного пса, чинно бредущего на поводке. Прохожие обычно умиляются такой картине, ну вспомнят еще басню про слона и моську. Владельцы этих задир на просьбу забрать собачку обычно не реагируют. Зачем? Она же безобидна. Однако на собачьем языке такое облаивание отнюдь не невинная шалость, а нападение с угрозой физической расправы. Именно так это и воспринимает крупный пес. Как же он должен реагировать, если в нем сохранилось хоть какое-то самолюбие? Ведь в породах и размерах собаки не разбираются. Если же это продолжается изо дня в день, тут не выдержит и самый добродушный. Но гораздо хуже, когда такая угроза бывает молчаливой. Вздыбленную шерсть и тихое рычание "малыша" может заметить только опытный глаз. Со стороны же это выглядит как внезапное нападение крупной собаки на мелкую после знакомства и обнюхивания.

Уважаемые владельцы маленьких собак! Поберегите своих питомцев. Их излишняя самоуверенность очень опасна при встрече с более крупным противником. Я лично знаю случаи, когда от зубов овчарки погибла задиристая такса, сенбернар задушил драчливого бультерьера, которого, впрочем, постоянно подтравливал сам хозяин. Да мало ли таких примеров. Как обычно, из-за человеческой глупости страдает животное. Кстати, существует неписаное правило. Если при встрече двух собаководов один из них берет своего питомца на поводок, другой должен сделать то же самое.

Если же по недосмотру драка все же началась, прежде всего не надо паниковать. "Кобелиные разборки" крайне редко бывают травматичными. Чаще дело ограничивается моральными угрозами или небольшими покусами. Если на вашего пса напали, надо сразу отпустить поводок и дать ему возможность хотя бы отбиваться. Вполне возможно, что он справится и сам. Когда собаки все же сцепились, разнимают их за хвосты или задние лапы, причем одновременно. Некрупных постарайтесь поднять в воздух. Держите руки подальше от собачьих морд. На моей памяти были и такие случаи, когда совсем потерявшие голову хозяева пытались разжать зубы противника руками. И уж совсем безобразие, когда в состоянии истерики пинают или бьют чужую собаку. Это и опасно, ведь она может переключиться на человека.

Другой постоянный источник конфликтов - пустующие суки. Во всех книгах по собаководству есть совет выгуливать их подальше от других собак. Однако попробуйте найти такое место в городе, особенно в спальных микрорайонах. Запах разносится по ветру до 100 метров. В любом дворе, окруженном несколькими многоэтажками, всегда выгуливается несколько десятков собак. Из них почти половина - "дамы". В течение всего года хотя бы одна будет в "интересном положении". Владельцам кобелей придется с этим смириться и соответственно воспитывать питомцев.

В старые добрые времена в клубе собаководства иногда устраивали показательные выступления для новичков. Опытный племенной кобель демонстрировал весь курс дрессировки в присутствии пустующей суки. Так что если ваш "жених" увязывается за домашней или бродячей "невестой", не слушая окриков, винить приходится только собственное неумение и нежелание заниматься воспитанием собственной собаки. Со своей стороны, хозяин "дамы" обязан предупредить владельца лохматого "Дон Жуана" об ее состоянии и, по возможности, помочь поймать его.

В среде собачников всегда существовали и другие неписаные правила, в основе которых лежит обычное человеческое взаимоуважение. Неплохо бы их знать и начинающим собаководам. Это поможет им избежать излишних конфликтов и стрессов, которых в нашей жизни и без того хватает.

Марина БОЛГОВА.
Андрей ДЕРЕВЦОВ (фото).

Клуб «Фауна»
предлагает
дрессировку
собак индивидуально и в мини-группах по месту жительства; приглашает юных и взрослых собаководов для занятий в группах по различным видам спорта с собакой и цирковой дрессировке.



Тел. 52-30-84, понед., четв. с 16.00 до 20.00.

ДОМАШНИЙ ПСИХОЛОГ

МУЗЫКА ДУШИ



Пожилой человек сел за рояль, и полилась музыка, которую никто прежде не слышал и не исполнял. Своему гостю, русскому журналисту, он пояснил: «Это музыка вашей души». В недавнем прошлом блестящий хирург оставил дело всей своей жизни, почувствовав непреодолимую тягу к клавишам.

Потрясенному музыкой собеседнику он пояснил: «Когда я встречаю человека, то сразу слышу, как звучит его душа». Так знаменитый итальянский хирург стал не менее знаменитым пианистом.

Истории известны имена многих композиторов, певцов, которые дожили до очень преклонных лет, сохранив молодость духа, творческую работоспособность и радость жизни до последней минуты.

Испанский виолончелист, композитор и дирижер Пабло Казальс ушел из жизни в 97 лет. По утрам без посторонней помощи он не мог встать с постели. Но перед завтраком велел непременно подвести его к пианино. Его осторожно усаживали, он мучительно поднимал опухшие, со скрюченными пальцами руки, и... происходило чудо. С первыми аккордами старик преображался. Руки оживали, спина выпрямлялась, дыхание становилось свободным. После игры композитор бодро подходил к столу и оживленно беседовал за завтраком. Глаза его молодо блестели. Целый день после этого он напряженно работал. И лишь к ночи из него стремительно уходила жизнь: спина горбилась, руки скрючивались, переставали двигаться ноги. Выключаясь из процесса творчества, прощаясь до утра с музыкой, Казальс превращался до следующего рассвета в дряхлого старца.

Когда 90-летнего Рубинштейна спросили, в чем секрет его здоровья и работоспособности, пианист ответил: «Я страстно люблю свое искусство».

Воцерковленные люди, всерьез погруженные в православие, знают великую силу духовных песнопений: веками отточенные слова и мелодии промывают грешные души целительным водопадом. При этом многие отмечают: духовные произведения в исполнении непрофессиональных певцов иногда потрясают больше, чем пение образованных вокалистов.

Вероятно, истинная вера проявляет в таком исполнении особенный свет.

Но все это — на одном полюсе. На другом — спровоцированная давка на концерте Земфиры в Якутске.

Музыка и наркотики... Оказывается, и такая связь есть. Врачи заметили, что героинщикам не нужна быстрая, энергичная музыка. Усталые, надломленные голоса, медлительность, черный цвет в одежде — опиумная стилистика.

Не каждый из нас в состоянии сыграть Свою Музыку Души. Но выбрать из мирового наследия близкое себе мы можем. **Для самоуспокоения и восстановления сил специалисты рекомендуют прослушивание следующих произведений:**

1. П.Чайковский. Анданте кантабиле (из струнного квартета).

2. П.Чайковский. Песнь без слов (фа минор).

3. И.Бах. Ария (для струнного оркестра).

4. Дарзынь. Маленький вальс (для симфонического оркестра).

5. И.Бах. Прелюдия до мажор (из первого тома).

6. Моцарт. Ночная серенада (вторая часть для струнного оркестра).

7. Бородин. Хор песен из оперы «Князь Игорь».

8. Бородин. «В Средней Азии» (для симфонического оркестра).

9. Барбер. Адажио (для струнного оркестра).

10. Лядов. «Волшебное озеро» (для симфонического оркестра).

11. Кабалевский. Концерт для скрипки с оркестром (вторая часть).

12. Крейслер. Вальс «Муки любви» для скрипки или фортепьяно.

13. Бетховен. Пасторальная симфония № 6 (вторая часть).

14. Глазунов. Антракт к пятой картине балета «Раймонда» (для симфонического оркестра).

15. Шуберт. Неоконченная симфония (вторая часть для симфонического оркестра).

16. Вагнер. Вступление к опере «Лоэнгрин».

17. Бизе. Антракт к третьему действию оперы «Кармен».

К духовной музыке принято относить следующее: музыкальные драмы Вагнера, песнопения И.Дамаскина, литургию Василия Блаженного, все симфонии П.Чайковского, «Лесной царь» Шуберта, «Ода радости» из 9-й симфонии Бетховена.

Если что-то из этих шедевров греет сердце — это музыка Вашей Души. Кроме перечисленного, у всех есть свои любимые произведения на каждый жизненный случай: усталости, плохого самочувствия, потребности в «забеге в ширину» и т.д.

Если мы в какой-то момент перестаем быть только слушателями в Музыке, а становимся ее творцами — еще лучше. Посмотрите на любой ветеранский хор — у кого повернется язык сказать, что в нем поют пожилые люди? Еще актуальнее детское музыкальное творчество, особенно пение, особенно в нашем городе, где больные астмой дети, к сожалению, не редкость. Для них доктора давно придумали пение, игру на музыкальных инструментах, с помощью которых ребенок-астматик интенсивно тренирует свой дыхательный аппарат.

Упражнения в хоровом пении или игра на духовых инструментах — тот же необходимый дыхательный тренинг, что и традиционная лечебная гимнастика. Но она быстро надоедает детям и поэтому дает незначительный результат. А чувствовать себя Творцом, Художником ребенку не утомительно. Если врачи правы в том, что астма иногда эмоциональное заболевание (ребенок не может вдохнуть жизнь полной грудью), то музыкальная терапия для них часто эффективней лекарств.

Не лучше ли отвести за руку маленького человека к доброму педагогу в музыкальную школу, чем в поликлинику?

Малыш-астматик изо всех сил дует в трубу и не чувствует опасности. Наоборот, процесс творчества прочно связывается в сознании, подсознании ребенка с положительными эмоциями. Наступает Здоровье. И одновременно прививка против дурновкусия.

Несомненно, немало талантливых музыкантов есть и среди наших современников. И все же эфир предельно засорен «ласковым лаем», а в программе телепередач вы не вдруг отыщете концерт классической музыки.

Конечно, каждому свое. Пусть это «свое» добавляет в нас только Гармонию.

Наталья ОВЧИННИКОВА.
Андрей ДЕРЕВЦОВ (фото).

Специальный выпуск НТА и "ВРЕМЯ"

ПИРАМИДА

№ 36 21 сентября 2000 года

ОПТОВИКАМ СКИДКИ

REGION TRADE

ВСЕГДА В ПРОДАЖЕ:

САХАР РОССИЙСКИЙ

ОТ МЕШКА И ДО ВАГОНА

Тел. 53-25-89, ул.Чайковского, 2а, реалбаза.

Уважаемые любители баскетбола!

23, 24 сентября

в спортзале "Ангара" с 10 часов

состоится чемпионат Иркутской области

по баскетболу

среди женских команд

с участием ангарских команд ДЮСШОР и команды Иркутской области среди школьников "Ангара-Виктория", многократных чемпионов.

Кадровое агентство

"Максимум"

Наш адрес: г. Ангарск, 6 мрн, д. 17, оф . 75.

СЕНТЯБРЬ

НТА 12 TV-канал КУПОН для подачи объявления "бегущей строкой"

ВСЕГО ЗА 20 РУБЛЕЙ! ОБЪЯВЛЕНИЕ РАБОТАЕТ НА ВАС 16 ЧАСОВ В СУТКИ!

ТЕКСТ _____

* Не принимаются купоны с объявлениями коммерческого характера.
* Текст не более 5 слов.

Дата выхода в эфир: _____

Всем! Всем! Всем,

кто является обладателем купона

"НТА-презент"
12 ТВ-канал
Дата выхода в эфир _____

Заполните печатными буквами и отнесите в офис НТА по адресу: 6 мрн-17-75, тел. 6-88-71, или маг. "Шерл", ул. К.Маркса, 1.

Текст объявления или поздравления

СКИДКА 50 %

СКИДКА 50 %

●Предоставляется 50-процентная скидка на заказ 1 поздравления в программе "НТА-презент" до 1 октября 2000 г. и скидка до 20% на объявления "бегущей строкой".

●Подарите любимым, друзьям, родным теплые и нежные слова, радость от встречи с кумирами в день рождения, юбилей, в день свадьбы... Да мало ли других знаменательных дат и событий.

●Ксерокопия не принимается.

ЗАО "АНГАРСКСТРОЙМАТЕРИАЛЫ"

реализует продукцию собственного производства:

* линолеум различных типов от 25 рублей за 1 м2;
* гипс строительный;
* трубы полиэтиленовые с внутренним диаметром 22 и 26 мм, 80, 90 и 140 мм;
* эмульсионно-масляную шпатлевку;
* сухие клеящие смеси - для быстрого и надежного устройства кафельных покрытий стен, пола и потолков, каминов, печей;
* смесь "Декор" - для заполнения швов между плитками;
* фасадную краску.

По вопросам оптовых и розничных покупок обращаться: ЗАО "АНГАРСКСТРОЙМАТЕРИАЛЫ", 665809, г.Ангарск-9 (проезд трамваем №1 до остановки "Стройматериалы"). Тел./факс : (395-18)52-38-57, (395-18)9-44-66.

Стиль

САЛОН ЖЕНСКОЙ ОДЕЖДЫ

Поступление ИНТЕРЕСНЫХ новинок СТИЛЬНОЙ женской одежды

в салонах женской одежды "СТИЛЬ":

●ТД "Силуэт" (177 кв-л),
●ТД "Империал" (22 м/н),
● маг. "Детский мир" (177 кв-л),
●супермаркет "Юбилейный" (11 м/н),
●ДСК "Китайка".

МАЛЬЧИШКИ И ДЕВЧОНКИ! ЕСЛИ ВАМ ОТ 5 ДО 10 ЛЕТ И ВЫ ХОТИТЕ СТАТЬ ВЕДУЩИМ ДЕТСКОЙ ПЕРЕДАЧИ "ВИТАМИНКА",

ТОГДА МЫ ЖДЕМ ВАШИХ ПИСЕМ С ФОТОГРАФИЯМИ ПО АДРЕСУ:

г. Ангарск, а/я 5772, "Витаминка".

НЕ ЗАБУДЬТЕ УКАЗАТЬ ДОМАШНИЙ АДРЕС И ТЕЛЕФОН!

●Продолжается коммерческий набор по специальностям "Филология", "Журналистика", "Связи с общественностью" до 1 октября 2000 г. на факультете филологии и журналистики ИГУ. Иркутск, ул. Чкалова, 2, тел. 24-39-95.

●Унитазы-компакт. Тел. 55-86-98.

●Продам новую шубу, нутрия, цвет серебристый, р.44, цена 19 тыс. рублей, тел. 51-18-56.

●Продам дачу за "кварталом", тел. 6-83-23.



АНОНС! АНОНС! АНОНС!

Внимание, телезрители! Для вас приятный сюрприз!

Смотрите каждую субботу утром на НТА (12 ТВ канал) программу Марка Финли

"Так говорит Библия".

Свои вопросы и предложения вы можете отправить по адресу: г.Иркутск-9, а/я 123, тел. 53-60-09, г.Ангарск, а/я 5772.

МУКА в/с (Алтай) САХАР (Россия) Доставка 3-47-46 (5439)

МУКА Доставка на дом Окорочка САХАР Тел.: 53-28-08, 53-78-48. (3968)

НТА

Ангарск, 6 мрн, д. 17, оф.75, Для писем: 665832, Ангарск-32, а/я 5772. e-mail: nta@irmail.ru

телефоны: редакция информации 6-88-71, отдел рекламы 51-74-56, факс 51-74-56

Ответственная за выпуск Т. Кулева

Р/с 40702810000000000073 БИК042505725 Кор.сч. 30101810300000000725 в Ангарском филиале "Ит-банка"

Учредитель газеты "Пирамида"-НТА. Ответственность за содержание рекламных объявлений несет рекламодатель. Точка зрения авторов публикаций не обязательно отражает точку зрения редакции НТА.

Тираж 28.000 экз.

Регистрационный № И-0195 Издатель: ЗАО РИФ "ВРЕМЯ"



г.Ангарск: 52-52-41, 6-66-76

ПРОДИМЕКС

САХАР 25/50 кг МУКА 25/50 кг Элитная

Иркутск, ул.О.Кошевого,15. 32-51-32. (5136)

ДОСТАВКА НА ДОМ. СКИДКИ.

Тел. в Ангарске: 52-83-13, 56-14-58

Доставка бесплатно!

МУКА МУКА-САХАР САХАР

Цены низкие

ЗАО «АнгарскАгроСнаб» (5223)

ООО "СИБВЕСТ" - ПОСТОЯННЫЙ ПРЕДСТАВИТЕЛЬ ОАО АПК "Хлеб Алтая"

Всегда в продаже!

МУКА

ХЛЕБ алтая

Всегда в продаже:

КРУПЫ, САХАР, МЯСО КУР.

215 кв-л, АО "Продтовары". Тел. 54-42-06.

МУКА Доставка 51-23-27 Окорочка 6-42-31 САХАР (3968)

МУКА (Рубцовск) САХАР (Россия) РИС (25 кг) Доставка Тел. 6-16-68. (5411)

МУКА (Рубцовск) САХАР (Россия) РИС (25 кг) Тел. 6-38-04. (5411)

Доставка МУКА (Рубцовск) САХАР (Россия) РИС - 25 кг Тел. 55-67-74. (5411)

МУКА в/с (Алтай) САХАР (Россия) Доставка Тел. 53-04-51. (5439)

ЧАСТНЫЕ И КОММЕРЧЕСКИЕ ОБЪЯВЛЕНИЯ

УСЛУГИ

Прерываем запои, проводим тестирование на наркотики. Тел. 98-89-91. (4047)

●Прерываем запои. Тел.: 56-20-62, 6-33-41.

●Ремонт цв.телевизоров. Гарантия. Пенсионерам скидка. Тел.: 52-76-73, 3-49-30.

●Ремонт телевизоров. Качество. Гарантия. Тел. 530-644.

●Ремонт TV. Недорого. Без выходных. Тел. 55-55-60.

●Ремонт телевизоров. Недорого. Гарантия. Тел. 3-69-94.

●Ремонт TV. Тел.6-29-76.

●Ремонт TV. Вызов бесплатно. Тел. 3-69-47.

●Ремонт телевизоров. Недорого. Гарантия. Тел. 528-929.

●Ремонт любых телевизоров. Гарантия. Тел. 3-13-49.

●Ремонт телевизоров и в/м. Гарания. Тел. 510-773.

●Замена сантехоборудования. Гарантия. Тел. 3-11-64.

●Ремонт кв-р, сантехника, эл.проводка, стр-во домиков, бань. Тел. 55-77-35.

●Сантехсварка. Тел. 4-82-64.

●Ремонт кв-р. Тел. 510-717.

●Фортепиано! Интересно, профессионально дает уроки педагог с большим стажем работы. Для детей 6-15 лет. Тел. 52-90-61 вечером.

●Репетитор по математике. Тел. 55-30-82.

●Перетяжка мебели. Тел. 53-06-44.

●Составляю отчеты, балансы, фонды, веду организации. Тел. 52-64-86.

●Дизайн, перепланировка, ремонт кв-р, офисов. Тел. 52-55-40.

●Опытный модельер-конструктор шьет женскую одежду, пальто (запись предварительная). Тел. 55-58-54.

●Ремонт шуб. Тел. 52-57-29.

●Перевозки а/м "Газель". Тел. 56-18-67.

●Перевозки. Тел.9-17-51.

●Грузоперевозки а/м "Газель". Тел.: 53-06-17, 0-63.

●Перевозки. Тел. 53-28-40.

●Грузоперевозки а/м ГАЗ-3307. Тел.9-17-51.

●Перевозки. Тел. 512-696.

●Перевозки. Тел. 53-53-29.

●Перевозки. Тел. 55-42-35.

●Перевозки. Тел. 55-64-03.

●Перевозки а/м ДЛИННОМЕР, ЗИЛ, ГАЗ, УАЗ. Тел. 532-035.

●Перевозки. Тел. 53-31-17.

РАБОТА

Требуется продавец в магазин, сутки через двое. Тел. 6-07-29.

●Требуется сиделка для лежачего больного. Тел. 51-67-27.

●Требуется водитель с личным а/м. Тел. 537-991.

РАЗНОЕ

Организация купит бензомешалку. Тел. 52-20-35. (5550)

КУПЛЮ

●КМ, ППЗ, СП5, реле и др. Тел. 919-43 с 11 до 19 часов.

●Конденсаторы, реле, микросхемы и др. Тел. 528-700.

ПРОДАЮ

●Дробленку, отруби. Тел. 6-82-07.

●Новый мягкий уголок недорого. Тел. 633-02.

●Место с витриной в центре города недорого, срочно. Тел. 53-72-67.

●Картофель, зерно, дробленку, отруби. Тел. 9-10-35.

●Цемент - 42 руб., доставка. Тел. 4-45-69.

●Свингер норковый цельный дешево. Тел. 52-64-29.

●Письменный стол. Тел. 3-49-04.

АВТОМОБИЛИ

ПРОДАЮ

●А/м М-412 - 13 тыс.руб., торг, мелкий ремонт. Тел.поср. 52-49-53.

●А/м "Т-Королла" 1989 г.вып. Тел. 6-77-50 после 18 часов.

●А/м "Тойота-Кариб" 1994 г.вып. без пробега. Тел. 547-001.

НЕДВИЖИМОСТЬ

МЕНЯЮ

●Гараж (тепло, свет, охрана) на а/м. Тел. 53-72-67.

АРЕНДА

●Сниму гараж в районе "квартала". Раб. тел. 57-50-84; дом.тел. 4-40-91.

"САНРЕЙ"

Лицензия № 006337

Ремонт кв-р, офисов. Отделочные работы.

Скидки.

1. Побелка _____ кв.м ___10 руб.
2. Оклейка стен обоями___ кв.м ___8 руб.
3. Лакокрасочные работы _ кв.м___15 руб.
4. Отделка каф.плиткой___ кв.м___90 руб.
5. _____

55-90-66. (5536)

От мировых производителей



Стиральные машины
Газовые печи
Бытовая техника
Аудио-, видео-, телевизионная техника
Швейные машины
Воздухоочистители
Вытяжки от 1400 руб.

Адрес: кв-л 210, дом 2, маг. "Мелодия". (5471)

ТЕЛЕВИЗОРЫ

ГОРИЗОНТ 70 CTV690PI + тумба, диаг. 70 см, PIP, стерео + сабвуфер, отделка деревом, кинескоп и комплектующие THOMSON	цена 19800 руб.
LG, диаг. 37-54 см, 12 моделей, в т.ч. FLATRON	цены от 4868 руб.
SAMSUNG, диаг. 37-76 см, 14 моделей	цены от 5091 руб.

Представлены ТВ фирм SHARP, PANASONIC, PHILIPS, TOSHIBA и др.

МУЗЫКАЛЬНЫЕ ЦЕНТРЫ И МАГНИТОЛЫ

Новая линейка SHARP, PHILIPS, KENWOOD, AIWA, домашние театры, форматы VIDEO CD	цены от 890 руб.

ВИДЕОМАГНИТОФОНЫ И ВИДЕОПЛЕЙЕРЫ

Представлены более 20 производителей	цены от 2650 руб.

КУХОННЫЕ ГАРНИТУРЫ

Польша-Россия, Швеция-Россия на заказ

При полной оплате за товар скидка 5%.
Оформляем кредит на 3 месяца без начисления процентов.

Качественное гарантийное и послегарантийное обслуживание.

Доставка товара.

СВ видео

ТД "Сибирские узоры", К.Маркса, 40, тел. 52-24-13.
"СВ.видео", К.Маркса, 33, тел. 52-39-39. (5581)

ОБЪЕКТ	РАЙОН	ПЛОЩАДЬ	ЦЕНА тыс.руб.	ПРИМЕЧАНИЯ
1-комн.кр.	А кв-л	35,7/19,5	145	3/4, тел., балкон, с/у разд., м.дверь
1-комн.ул.	А кв-л	37,0/19,4	145	2/4, с/у разд., м.дверь
1-комн.кр.	Б кв-л	-/19,6	130 т/у	1/4, с/у разд.
1-комн.ул.	п.Савватеевка	40,0/20,0	95	1/3, тел., с/у разд., балкон, лоджия, подвал, 6 соток земли
1-комн.ул.	6 мрн	33,6/17,1	120	2/5, с/у разд., балкон, м.дверь
1-комн.ул.	6а мрн	32,5/17,0	100	4/4, с/у разд., балкон
1-комн.ул.	7 мрн	33,1/16,8	120	2/5, с/у совм., балкон, м.дверь, на 2 стороны, ключ
1-комн.ул.	7 мрн	37,8/18,0	110 т/у	8/9, тел., с/у совм., балкон, м.дверь
1-комн.ул.	7 мрн	33,2/16,9	120	4/5, с/у разд., балкон, м.дверь, решетки
1-комн.ул.	7 мрн	33,1/16,8	125 т/у	4/5, тел., с/у разд., балкон, м.дверь
1-комн.ул.	7а мрн	40,0/17,4	110 т/у	1/5, с/у разд., балкон застеклен, м.дверь, на 2 стор., решетки
1-комн.ул.	9 мрн	35,1/19,0	110	9/9, с/у совм., лоджия, решетки
1-комн.ул.	10 мрн	34,1/17,7	115	5/5, с/у совм., балкон 6м застеклен, кирпичный дом
1-комн.ул.	12а мрн	-/18,0	110	4/5, тел., с/у совм., м.дверь, угловая
1-комн.ул.	15 мрн	34,9/17,9	110 т/у	1/5, с/у разд., м.дверь, решетки
1-комн.ул.	17 мрн	34,9/18,0	95	5/5, тел., с/у совм., м.дверь, угловая
1-комн.ул.	17 мрн	33,3/16,7	105	1/5, с/у разд., м.дверь, решетки
1-комн.ул.	18 мрн	34,0/16,8	120	5/5, с/у разд., м.дверь, балкон
1-комн.ул.	19 мрн	33,8/17,2	110	1/5, с/у разд., м.дверь, решетки
1-комн.ул.	22 мрн	39,6/17,2	200	1/5, тел., с/у совм., м.дверь, решетки, на 2 стороны, евроремонт
1-комн.ул.	29 мрн	34,0/17,0	120	3/5, с/у совм., балкон 6м
1-комн.ул.	73 кв-л	41,6/17,7	130 т/у	3/4, с/у совм., м.дверь
1-комн.кр.	74 кв-л	40,2/17,4	145	1/4, тел., с/у совм., кирпичный дом
1-комн.ул.	95а кв-л	34,1/17,1	115	5/5, с/у разд., балкон, м.дверь
1-комн.кр.	107 кв-л	36,6/18,0	120	3/4, тел., с/у совм., кирпичный дом
1-комн.ул.	219 кв-л	33,3/17,7	135	2/5, тел., балкон, с/у разд., м.дверь, решетки
2-комн.ташк.	6 мрн	47,3/28,7	125	1/5, тел., с/у совм., балкон, решетки
2-комн.хр.	6 мрн	45,2/28,8	115 т/у	2/5, с/у совм., балкон, ключ
2-комн.хр.	6 мрн	45,5/30,6	120	5/5, с/у совм., балкон, м.дверь
2-комн.хр.	9 мрн	45,2/28,9	115	5/5, с/у совм., балкон, м.дверь
2-комн.хр.	9 мрн	45,4/29,1	125	2/5, с/у совм., балкон, м.дверь
2-комн.хр.	9 мрн	44,8/28,6	140	4/5, тел., с/у совм., балкон, м.дверь
2-комн.ташк.	10 мрн	47,7/28,7	135	4/5, с/у совм., балкон 6м, м.дверь
2-комн.хр.	15 мрн	45,0/28,6	125	2/5, с/у совм., 2-я дверь
2-комн.хр.	85 кв-л	44,9/30,2	120	2/5, тел., с/у совм., балкон, м.дверь
2-комн.хр.	91 кв-л	40,6/25,7	115	1/5, тел., с/у совм., м.дверь, решетки, угловая
2-комн.хр.	92/93 кв-л	44,5/29,9	115	5/5, с/у совм., балкон зарешечен
2-комн.хр.	93 кв-л	45,0/30,2	115 т/у	1/5, тел., с/у совм., решетки, 2-я дер.дверь
2-комн.хр.	95 кв-л	45,1/28,9	120	5/5, тел., с/у совм., балкон, 2-я дверь, дом кирпичн.
2-комн.хр.	178 кв-л	44,7/29,9	130	1/5, с/у совм., м.дверь, балкон
2-комн.хр.	189 кв-л	-/30,2	130	5/5, с/у совм., балкон, м.дверь
2-комн.хр.	207 кв-л	45,1/28,5	125	1/5, с/у совм.
2-комн.хр.	210 кв-л	44,8/28,8	115	1/5, тел., с/у совм., м.дверь, решетки
2-комн.хр.	Л кв-л	44,8/28,7	105	1/5, с/у совм., решетки
2-комн.хр.	15 пос.	44,4/28,5	80 т/у	2/5, балкон, с/у совм.
2-комн.хр.	п.Шеститысячник	-/27,4	70 т/у	1/2, с/у совм.
2-комн.ул.	84 кв-л	43,7/26,7	140	7/9, с/у разд., балкон, лоджия
2-комн.ул.	84 кв-л	48,3/28,2	170 т/у	7/9, с/у разд., балкон 6м, м.дверь
2-комн.ул.	84 кв-л	52,5/31,4	180	5/5, тел., с/у разд., 2 балкона, м.дверь
2-комн.ул.	212 кв-л	53,1/33,7	175	8/9, тел., с/у разд., 2 балкона, 2-я дверь
2-комн.ул.	277 кв-л	51,3/31,5	150	3/5, тел., с/у разд., балкон, м.дверь
2-комн.эксп.	278 кв-л	44,2/27,5	128 т/у	5/5, тел., с/у разд., балкон, м.дверь
2-комн.ул.	6 мрн	51,3/30,0	200	4/5, тел., с/у разд., балкон, м.дверь
2-комн.ул.	6а мрн	-/28,0	250	5/5, с/у совм., балкон 6м, м.дверь
2-комн.ул.	7 мрн	-/31,2	180 т/у	2/9, тел., с/у совм., балкон, м.дверь
2-комн.ул.	9 мрн	-/33,0	150	8/9, с/у разд., балкон застеклен, м.дверь, с эркером
2-комн.ул.	9 мрн	51,6/31,7	170	3/9, тел., с/у разд., балкон 6м, м.дверь
2-комн.эксп.	11 мрн	45,7/29,1	130	8/9, тел., с/у разд., балкон, 2-я дверь, дом кирпичный
2-комн.ул.	11 мрн	47,7/30,8	140	9/9, тел., с/у разд., балкон, м.дверь на 2 хозяина, дом кирпичный
2-комн.ул.	12а мрн	52,4/32,9	160	3/9, с/у разд., 2 балкона, м.дверь
2-комн.ул.	12а мрн	51,7/32,4	200 т/у	7/9, с/у разд., балкон застеклен
2-комн.ул.	12а мрн	51,8/32,4	155 т/у	9/9, с/у разд., 2 балкона, м.дверь
2-комн.ул.	13 мрн	53,3/34,0	155	8/9, тел., с/у разд., балкон, лоджия
2-комн.ул.	15 мрн	52,9/33,0	180	2/9, с/у разд., м.дверь, решетки
2-комн.ул.	15 мрн	51,6/30,6	180	2/5, с/у разд., балкон, м.дверь
2-комн.ул.	15 мрн	50,5/29,5	190	5/5, тел., с/у разд., балкон, м.дверь, на 2 стороны
2-комн.ул.	17 мрн	50,7/30,7	130	1/5, с/у разд., м.дверь, решетки
2-комн.ул.	17 мрн	-/42,0	150	2/5, с/у совм., без балкона, 2-я дверь
2-комн.ул.	17 мрн	52,6/31,5	140	5/5, с/у разд.
2-комн.ул.	18 мрн	50,8/30,1	150	1/5, тел., с/у разд., 2-я дверь, решетки
2-комн.ул.	18 мрн	44,6/27,4	142	3/5, тел., с/у совм., балкон, 2-я дверь, решетки
2-комн.ул.	19 мрн	53,0/34,6	185	7/9, с/у разд., 2 балкона, м.дверь
2-комн.ул.	19 мрн	49,2/25,3	140	1/5, с/у разд., лоджия, м.дверь, решетки
2-комн.ул.	29 мрн	48,1/28,1	170 т/у	3/9, тел., с/у разд., балкон
2-комн.ул.	29 мрн	50,0/26,8	170	6/9, тел., с/у разд., балкон 6м, м.дверь
2-комн.ул.	33 мрн	49,2/28,4	200	2/5, с/у разд., балкон, м.дверь, на 2 стороны
2-комн.кр.	21 кв-л	60,6/36,9	160 т/у	2/2, тел., с/у разд., балкон
2-комн.кр.	22 кв-л	57,0/34,4	160	2/2, с/у разд., балкон
2-комн.кр.	37 кв-л	62,3/38,7	150	2/2, с/у разд., м.дверь, без балкона
2-комн.кр.	50 кв-л	60,7/37,9	150 т/у	1/2, тел., с/у разд., м.дверь, решетки
2-комн.кр.	50 кв-л	60,2/38,3	160	2/2, тел., с/у разд., балкон, м.дверь
2-комн.кр.	50 кв-л	62,0/38,7	160 т/у	2/2, тел., с/у разд.
2-комн.кр.	51 кв-л	62,0/38,0	180	1/2, с/у совм., м.дверь, решетки
2-комн.кр.	53 кв-л	47,7/28,1	130	1/2, тел., с/у разд., м.дверь, решетки, угловая
2-комн.кр.	58 кв-л	-/34,9	180 т/у	1/2, тел., с/у разд., решетки
2-комн.кр.	58 кв-л	61,8/36,8	150	1/2, тел., с/у разд., решетки, м.дверь
2-комн.кр.	59 кв-л	56,5/35,6	230	2/2, тел., с/у разд., лоджия, м.дверь
2-комн.кр.	60 кв-л	49,5/29,4	165	2/2, тел., с/у разд., м.дверь, балкон
2-комн.кр.	61 кв-л	60,9/38,0	190	2/2, тел., с/у разд., м.дверь
2-комн.кр.	74 кв-л	54,4/32,2	200 т/у	3/4, тел., с/у разд., балкон, 2-я дверь, кирпич.дом
2-комн.кр.	75 кв-л	-/28,0	20 тыс.у.е	2/4, тел., с/у совм., без балкона, м.дверь, евроремонт, перепланировка
2-комн.кр.	75 кв-л	58,7/35,5	200	3/3, с/у разд., балкон
2-комн.кр.	81 кв-л	54,5/32,1	220	2/4, с/у разд., на 2 стороны
2-комн.кр.	89 кв-л	-/33,1	160	1/4, тел., с/у разд., м.дверь, на 2 стороны
2-комн.кр.	100 кв-л	40,1/28,1	120 т/у	1/2, тел., с/у разд., решетки, м.дверь
2-комн.кр.	106 кв-л	61,0/33,4	185	4/4, с/у разд., м.дверь, кирпич.дом
2-комн.кр.	А кв-л	55,8/32,9	240	2/4, тел., с/у разд., 2-я дверь, без балкона
2-комн.кр.	Б кв-л	54,8/32,3	200 т/у	1/4, тел., с/у разд.
2-комн.кр.	76 кв-л	42,1/23,3	140	2/4, тел., с/у совм., м.дверь, ключ
2-комн.кр.	55 кв-л	44,4/27,2	140 т/у	1/2, тел., с/у разд., решетки
2-комн.кр.	106 кв-л	42,1/23,6	140	2/4, с/у совм., кирпичный дом
2-комн.кр.	107 кв-л	56,0/31,8	150	1/4, тел., с/у разд., м.дверь, решетки
2-комн.кр.	ул.Иркутская	52,6/34,4	120	3/3, тел., с/у разд., балкон, м.дверь

Агентство "Суворов"

Адрес: 18 мрн-4-офис 254/255. ☎ 55-34-44, 55-36-90

Дополнительный офис : 89 кв-л, д.2 (ост. авт. "89 кв-л").
☎ 53-31-53, 53-31-41. Обмен, аренда ☎ 53-31-70. (4041)

ПОЗДРАВЛЯЕМ!

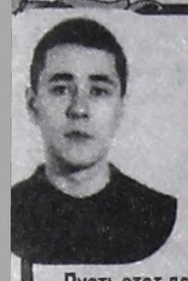

Любимого внука Анатолия Карпова с 18-летием!

Пусть этот день, который ты встречаешь,
Счастливой датой в жизнь твою войдет.
И все хорошее, о чем мечтаешь,
Пусть сбудется и пусть придет.
Пусть в счастье распахнутся двери,
И все, что прожито, не зря.
Ты знай: в тебя мы очень верим
И очень любим мы тебя.

Баба Рая, дед Витя. (3553)

Любимого единственного сына Анатолия Карпова совершеннолетием!

Тебе, Толян, восемнадцать.
Открылась в жизнь большая дверь.
Как трудно с детством расставаться,
Но не вернуть его теперь.
Пусть все хорошее из детства
Тебе в наследство перейдет.
Пусть от волненья бьется сердце
И песни юности поет.

Твоя мама. (3553)



СТРОЧНАЯ ИНФОРМАЦИЯ

Недвижимость

ТИП	РАЙОН	ЭТАЖ	ПЛОЩАДЬ общ.	ПЛОЩАДЬ жил.	ПЛОЩАДЬ кух.	БАЛ. ТЕЛ.	С/УЗЕЛ	ЦЕНА Т.РУБ.
1-комн.	6 м\р	4\5	33.6	17.1	8.7	Б\Т	разд	115.0
1-комн.	7 м\р	2\5	33.1	16.8	8.5	Б\	совм	120.0
1-комн.	29 м\р	3\6	34.8	15.9	8.0	Л\	совм	120.0
1-комн.	95 кв.	8\9	30.8	15.9	6.0	Л\	совм	95.0
1-комн.	189 кв.	1\5	30.1	18.0	6.0		совм	92.0
2-комн.	8 м\р	5\5	44.2	28.7	6.0	Б\	совм	130.0
2-комн.	82 м\р	1\5	44.5	30.3	6.2		совм	117.0
2-комн.	85 кв.	1\5	44.5	29.0	6.0	\Т	совм	115.0
2-комн.	95 кв.	5\5	45.1	28.9	6.0	Б\Т	совм	120.0
2-комн.	18 м\р	8\9	47.9	28.2	7.0	Б\Т	разд	190.0
2-комн.	19 м\р	1\5	48.0	27.2	7.2	Л\Т	разд	150.0
2-комн.	212 кв.	8\10	52.3	32.7	7.1	2Б\	разд	180.0
2-комн.	94 кв.	4\5	55.6	30.0	12.0	Б\	совм	180.0

"САКУРА" ОБМЕН, КУПЛЯ, ПРОДАЖА — САКУРА — ☎ 54-33-32 www . sakura. da. ru (4221)

АО "Белореченское"

Оптовый склад № 6

- Молоко коровье пастеризованное - 5.80/литр
- Жирность 3,2%
- Упаковка п/этил. пакет

Адрес: кв-л 220 (ост. авт. № 7 "211 кв-л").
Тел.: 4-35-00, 54-42-44. (2168)

ЗДОРОВЬЕ В ВАШИХ РУКАХ

- Вы сможете выбрать по своим потребностям и возможностям.
- Свыше 500 наименований вина

МАГАЗИН **"ОСЕНЬ"**

Ост.тр. №5,6 "Радуга". 92 кв-л, д.10, тел. 53-01-12. Работаем с 6.00 утра до 2.00 ночи.

Мы гарантируем качество продаваемого вина.



ВИНО И ЗДОРОВЬЕ

В средние века считалось, что пить вино намного полезнее, чем воду. Тогда от сырой воды можно было легко заболеть. В наше время, когда все привыкли заботиться о своем здоровье, это мнение как-то забылось. И зря. Наши предки были правы - высококачественное, экологически чистое вино полезнее не только воды, но и многих соков, лимонадов и "кол".

Хорошее вино в процессе брожения приобретает необычайно полезные для человеческого организма свойства. Высококачественное вино не содержит никаких консервантов и вредных химических соединений.

Вино - прекрасная защита от болезней коронарной артерии и многих других болезней сердца. Кроме того, оно хорошо влияет на кровь, желудок, состояние суставов.

Некоторые болезни, например несильную простуду, можно вылечить вообще без помощи лекарств: для этого стоит только выпить глинтвейн - подогретое красное вино с различными специями.

Кроме того, умеренное употребление вина прекрасно сказывается на внешнем виде человека - улучшает состояние кожи и волос, придает блеск глазам. Последним доказательством пользы вина для здоровья стали опубликованные в "Британском медицинском журнале" результаты исследований, согласно которым люди, ежедневно употребляющие немного вина, имеют шанс прожить дольше, чем люди, совсем не употребляющие вино или пьющие его очень редко.

В свете этих открытий вспоминаются древние легенды, в которых говорилось, что секрет приготовления вина такой же подарок богов, как и умение добывать огонь.

(3547) **(Российский альманах вин, 1999 год)**

Предприятию требуются:
Водитель с личным а/м
Экспедитор с личным а/м
☎ 57-80-79 с 15 часов. (5531)

ООО "Фармгарант"
требуется провизор
☎ 51-33-33, 51-32-00. (5540)

ООО "Аптека"

На постоянную работу в отдел ИТ ООО "Аптека" требуется специалист в области компьютерных технологий.

Желательно знание следующих продуктов/технологий:

1С:Бухгалтерия,	PHP,
MS SQL Server,	а также опыт
Delphi,	работы с ОС
HTML/DHTML,	Windows NT 4.0.

e-mail: root@apteka.pp.ru
www: http://www.apteka.pp.ru
Тел.: 6-39-06, 6-55-47, 6-17-49, спросить Владимира Фещенко.

ОАО "Мясоперерабатывающий комбинат "Ангарский"

требуются:
- грузчики
- водители
- весовщики

Стаж работы не менее трех лет.

Обращаться по адресу: 665813, г.Ангарск-13, ул.Мира,36. Отдел кадров. (5531)

Завод АИТО (г. Ангарск) производит закупку

ЛЕСА ПЛОВОЧНИКА

ГОСТ 22298-76
(сосна 4 м. диаметр от 22 см.)
цены договорные
Телефон в Иркутске
(3952) 24-31-84
(3952) 24-31-85 (5477)

НИЗКИЕ ЦЕНЫ - ОТЛИЧНОЕ КАЧЕСТВО НА ОЦЕНИМ

"НЕДВИЖИМОСТЬ АНГАРСКА"

Специалисты **муниципального унитарного предприятия "Недвижимость Ангарска"** предлагают ангарчанам услугу — оценку недвижимости, предприятие занимается оценкой с 1995 года.

Специалисты по оценке недвижимости всегда были редкостью, а особенно с непредвзятым отношением к клиентам. Ведь всем хочется, чтобы его имущество оценили подороже или, в зависимости от обстоятельств, подешевле. Но времена меняются, сегодня оценка прочно заняла свою нишу на рынке недвижимости, и специалисты отражают не надуманные цифры, а реальные показатели.

Высококлассные специалисты с колоссальным опытом работы, со специальным образованием подготовят вам отчет по оценке в кратчайшие сроки (квартира, гараж — два-три дня, доходные объекты — чуть дольше).

Мы попросили рассказать об этой услуге специалиста по оценке недвижимости Ларису Владимировну Коновалову.

— Оценка недвижимости довольно сложная операция, при подготовке отчета по оценке нужно учитывать множество факторов. Независимо от того, что оценивает клиент, специалист должен быть в курсе всего, что происходит на рынке недвижимости, а для этого требуется довольно большая база данных.

Все наши специалисты имеют сертификаты оценщиков и могут провести оценку квартир, гаражей, дач, а также любых других объектов, включая доходные (автостоянки, заправки, магазины, офисы и т.д.).

Программа оценки "Val Master" помогает избежать ошибок и субъективности оценщика. А богатый опыт работы положительно влияет на результат. При этом у нас самые низкие цены: оценка рыночной стоимости квартиры четыреста рублей, оценка гаража — триста.

Как правило, отчеты по оценке, проведенной специалистами муниципального унитарного предприятия "Недвижимость Ангарска", принимает любой суд или банк.

Также в **МУП "Недвижимость Ангарска"** вы можете провести практически любую сделку с недвижимостью. Вас ждут все виды обмена, в том числе обмен муниципального жилья на приватизированное, сделки купли-продажи, а также аренда и узаконение жилья.

ПРИМЕРЫ МУНИЦИПАЛЬНОЙ ПРОГРАММЫ "ЖИЛЬЕ В КРЕДИТ"

В прошлом номере мы давали примеры, по которым вы реально могли бы оценить свое участие в **программе "Жилье в кредит".** Сегодня мы тоже даем примеры, но немного иного плана, они основаны на этапе ипотеки прошлого года. Люди, принимавшие участие в **программе "Жилье в кредит"** в прошлом году, двадцать восьмого сентября уже заселятся в новые квартиры.

В условиях программы существует вариант "разъезд", то есть вы свою квартиру хотели бы разменять на две, но для этого требуется довольно большая доплата.

Пенсионер А.П.Прокофьев проживает в трехкомнатной квартире улучшенной планировки вместе с женой, которая тоже на пенсии. Решили они разменять свою квартиру, для себя и сына. Но варианты не устроили. Вот тогда и пришла им на помощь муниципальная **программа "Жилье в кредит".**

В 1999 году они вместе с сыном подали заявление на две двухкомнатные улучшенной планировки с первичного рынка по 203 тысячи рублей. Их трехкомнатную оценили в 250 тысяч, общий доход по пенсии у Прокофьевых-старших составляет 1660 рублей, у сына приблизительно так же. С таким доходом они реально смогли взять кредит на двадцать тысяч родители и на двадцать тысяч сын с расчетом на семь лет под обязательные десять процентов годовых. Остальную сумму в размере ста шестнадцати тысяч внесли деньгами.

Из этого примера можно сделать вывод, что сумма кредита зависит от совокупного (семейного) дохода. С доходом в семьсот рублей нереально получить кредит на сто тысяч, так как вы с ним попросту не рассчитаетесь.

Допустим, вы хотите через **программу "Жилье в кредит"** приобрести двухкомнатную квартиру стоимостью двести тысяч, ваш ежемесячный доход составляет 3320 рублей, в этом случае вы можете рассчитывать на кредит в сорок тысяч рублей. Следовательно, остальные сто шестьдесят вы должны погасить либо деньгами, либо квартирой.

Чем больше ваш семейный доход, тем на большую сумму кредита вы можете рассчитывать.

Пример из жизни. Молодая семья, проживающая в однокомнатной квартире, решила улучшить свои жилищные условия через участие в **программе "Жилье в кредит".** Их однокомнатную хрущевку оценили в восемьдесят восемь тысяч рублей, они же планируют приобрести двухкомнатную улучшенной планировки за двести тысяч.

С совокупным доходом в три тысячи четыреста рублей они могут рассчитывать только на сорок тысяч кредита. Шестьдесят процентов от стоимости приобретаемой квартиры составит сто двадцать тысяч, но кредит только сорок, соответственно деньгами им надо внести 72 тысячи. Но таких средств у них нет. Специалисты **МУП "Недвижимость Ангарска"** предложили им вариант, при котором им могут помочь родители. То есть если у родителей доход три тысячи, то совокупный составит 6320, и они сообща смогут взять сорокапроцентный кредит в восемьдесят тысяч рублей.

И еще один нюанс, мы не навязываем вам сумму кредита, мы только ограничиваем ее сорока процентами, вы можете взять и меньшую сумму и по правилам муниципальной программы "Жилье в кредит" быстрее получите квартиру.

Алла Рачкова.



АНОНС

Дорогие ангарчане!
25 сентября в 13.00
состоится прямой эфир на радио "7 этаж" с начальником отдела капитального строительства В.А.Змановским по вопросам программы "Жилье в кредит",
29 сентября
в Центральной библиотеке (17 мрн) с 12.00 до 17.00
на ваши вопросы будут отвечать специалисты МУП "Недвижимость Ангарска".

МУП "Недвижимость Ангарска" , 6 мрн, д. 13/13а (бывшая детская стоматология), с 9.00 до 20.00, обед с 13.00 до 14.00. Тел.: 6-20-98, 6-37-41.

Аудиторский центр **"Эксклюзив"**
лиц. № 005618,
ПРИГЛАШАЕТ СВОИХ СТАРЫХ И НОВЫХ КЛИЕНТОВ
своевременно заключить договоры.
Обращаться по ☎ в г.Иркутске 21-57-36
с 8.00 до 20.00, кроме воскресенья.
E-mail: exclusiv@mail.ru. (5024)

Консультационная фирма "Школа предпринимателей"
(лицензия А 936447).
Компьютерные курсы:
- Пользователь ПК и Internet,
- компьютер для бухгалтера.
(Windows 98, Word 2000, Excel 2000, 1 С-Бухгалтерия 7.7)
Наш адрес: ул.Героев Краснодона, 15 (47 кв-л). Тел. 52-32-82. (5113)

Консультационная фирма "Школа предпринимателей"
(лицензия А 936447).
Консультации по бухгалтерскому учету и оптимизации налогообложения для юридических лиц и индивидуальных предпринимателей.
Наш адрес: ул.Героев Краснодона, 15 (47 кв-л). Тел. 52-32-82. (5113)

KBE ПВХ ROTO HUECK ALUTEC
ГЛОБУСЛЕСЭКСПОРТ
Нитрон Плюс
ОКНА, ДВЕРИ, ПЕРЕГОРОДКИ, ВХОДНЫЕ ГРУППЫ, ВИТРАЖИ, ЛОДЖИИ, БАЛКОНЫ
Из отборной древесины /сосна, лиственница, ясень/ ПВХ, алюминия
ЛЮБОЙ КАТЕГОРИИ СЛОЖНОСТИ
ООО "Нитрон плюс"
г. Ангарск, 219кв-л (МЖК)
тел/факс 540-495, 542-339
с 9 до 18
в субботу с 9 до 13

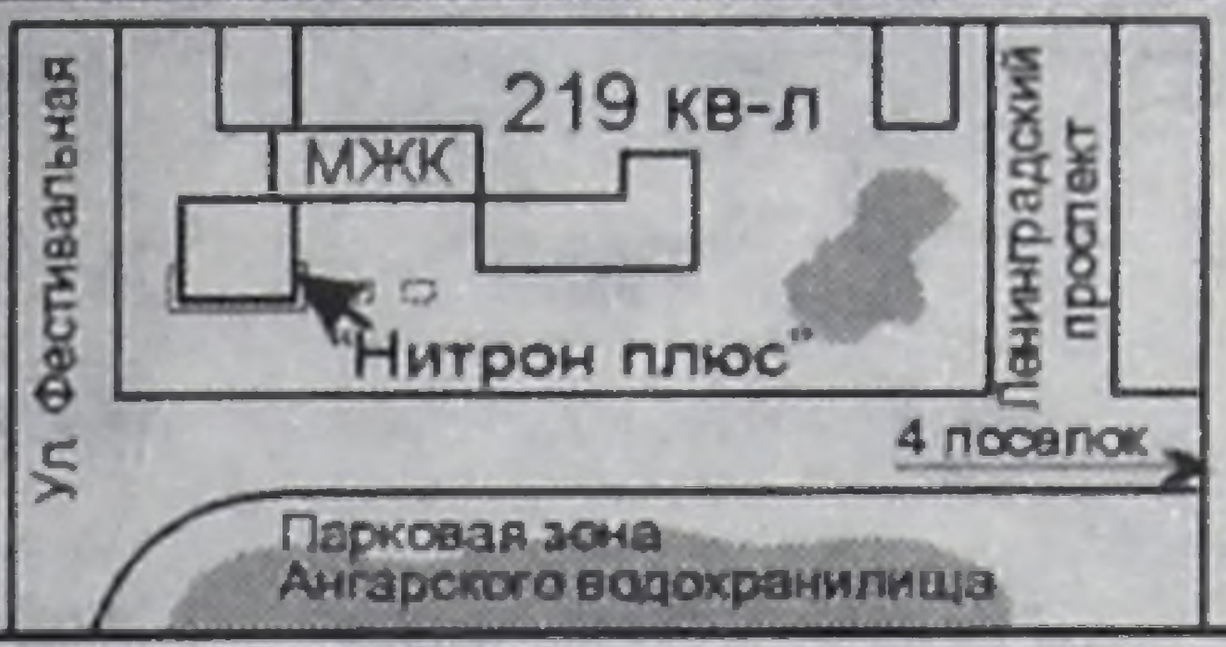

(5369)

Усть-илимское пиво
ОПТОМ
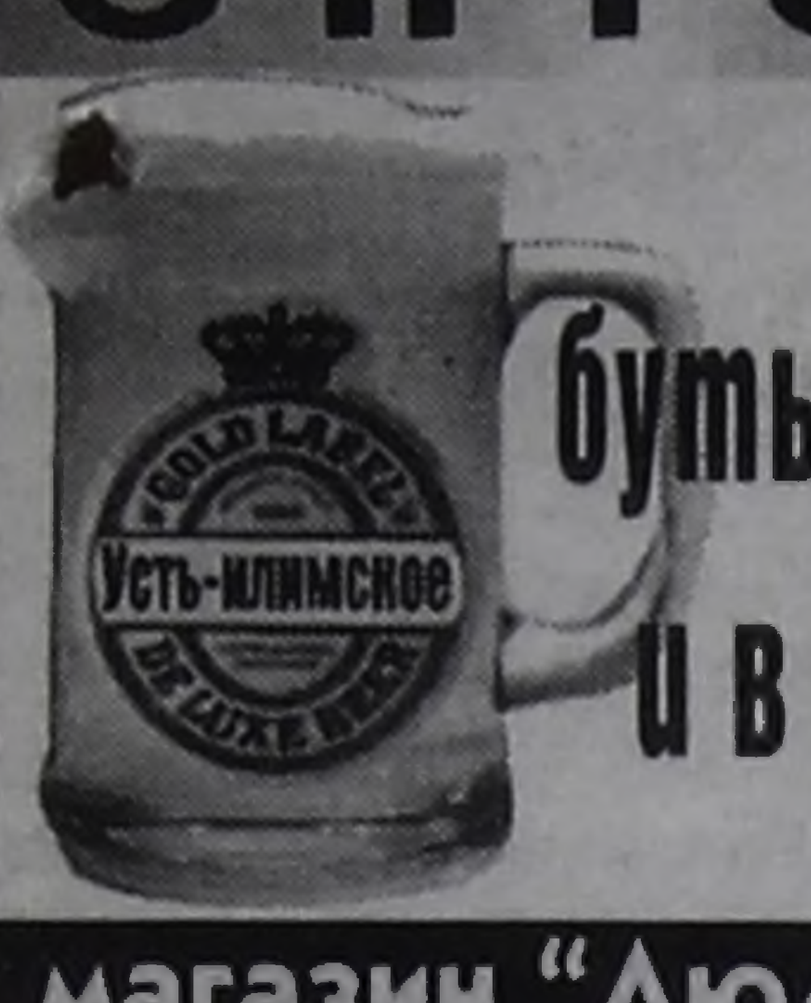
бутылочное и в кегах.
магазин "Людмила",
15 мрн, д.26. Тел. 555-700.
(4997)



ООО "СИБВЕСТ" реализует *витаминные* соки и нектары "АМТЕЛ" (г. Москва)
Полный ассортимент!
№5201
215 кв-л, АО "Продтовары".
Тел. 54-42-06.

Консультационная фирма "Школа предпринимателей"
лицензия А 936447
Услуги акционерных обществ:
- Государственная регистрация выпусков акций, облигаций в Иркутском региональном отделении ФКЦБ России.
- Подготовка ежеквартальных отчетов эмитентов для Иркутского регионального отделения ФКЦБ России.
- Пакет документов для ведения реестра акционеров.
- Составление и экспертиза бизнес-планов.
Наш адрес:ул.Героев Краснодона, 15 (47 кв-л). ☎ 52-32-82.

Консультационная фирма "Школа предпринимателей"
Предлагает курс (2 месяца) Лицензия А 936447
Бухгалтер коммерческого предприятия
со знанием персонального компьютера
» "Пользователь ПК и Internet"
» Применение пакета програмы " 1С -Предприятие 7.7" (зарплата и кадры. Торговля и склад. 1С-Бухгалтерия)
Преподаватели имеют аттестаты Министерства финансов РФ, Института профессиональных бухгалтеров, сертификат "Microsoft".
Наш адрес: ул.Героев Краснодона, 15 (47 кв-л). ☎ 52-32-82. (5113)


Организация продает новые 2-3-комнатные квартиры
улучшенной планировки в 32 м/не.
Цена договорная.
Тел.: 55-91-94, 55-88-12 до 18 часов в рабочие дни. (5253)

Оптовый склад №6 АО "Белореченское"
ОПТОВАЯ ТОРГОВЛЯ
ЯЙЦО 1, 2 КАТЕГОРИИ, ОТБОРНОЕ, МЕЛКОЕ
ПЕРЕПЕЛИНЫЕ ЯЙЦА
ЙОГУРТ
КАРТОФЕЛЬ (3,5 руб.\кг)
БИОГУМУС
Цены производителя
Адрес: квартал 220 (ост. автобуса №7 "211 квартал")
Тел. 4-35-00, 54-42-44.
№2188

Предлагаем:
- бензопилы "Урал-2Т", "Дружба-4М", "Тайга-245",
- велосипеды,
- электропилу "Парма-М",
- дисковые пилы,
- электрорубанки,
- дрели,
- водяные насосы,
- "болгарки",
- перфораторы,
- лобзики.

Адрес: г.Ангарск, ТЦ "Ангарский", зал 4, каб. 5. г.Ангарск, рынок ДСК ("китайка"), промышленный зал, павильон № 1



ОТДЕЛ КУЛЬТУРЫ, ОТДЕЛ ТОРГОВЛИ АДМИНИСТРАЦИИ ГОРОДА
ДВОРЕЦ КУЛЬТУРЫ НЕФТЕХИМИКОВ
ФОНД "МОЙ ГОРОД"

Уважаемые ангарчане!

24 сентября 2000 года приглашаем вас на
ПРАЗДНИК УРОЖАЯ,
ПРАЗДНИК РАТНОГО СЕЛЬСКОГО ТРУДА,
ПРАЗДНИК ЛЕТНИХ ГЕРОИЧЕСКИХ УСИЛИЙ АНГАРЧАН
"ЩЕДРА СИБИРСКАЯ ЗЕМЛЯ!"

В ПРОГРАММЕ ПРАЗДНИКА:

- **"Дары ангарского лета"** - выставки-продажи сельскохозяйственной продукции хозяйств Савватеевки, Зверева, тепличного комбината, совхоза "Железнодорожник", ООО "Белореченское" и др.,
- **дегустация и выставка-продажа продукции ангарских предприятий:** ООО "Каравай", ООО "Молко", Ангарского пивзавода, торговой фирмы АНХК и других торговых предприятий города,
- **"Подари себе праздник!"** - выставки, дегустационные столы, консультации, продажа семян, саженцев, выставки цветов клубов садоводов ДК нефтехимиков и ДК "Современник", АО "Орхидея-Ангарск", МУП "Флер", Иркутского ботанического сада, Черемховского питомника.
- **"Я по саду гуляла"** - творческая программа с участием фольклорных ансамблей, танцевальных коллективов города, а также с настоящей свадьбой.
- **"Вам по труду и честь, и слава"** - поздравление сельских тружеников.

Здесь же вы сможете принять участие в конкурсах на самый красивый осенний букет, на самое вкусное блюдо, на самый большой плод, а также купить книги, журналы, газеты по кулинарии, садоводству, попробовать домашние вина, угоститься замечательным пивом, полюбоваться изделиями народных мастеров.

НАЧАЛО ПРАЗДНИКА В 12 ЧАСОВ
НА ПЛОЩАДИ ИМ.ЛЕНИНА
МИЛОСТИ ПРОСИМ, ПОЖАЛУЙТЕ В ГОСТИ! (5813)

Фирма "Автомобили", (1622)
Официальный дилер "АвтоВАЗа"
17/17а мрн. Магазин работает без перерыва на обед.
☎ 4-38-90, 54-05-95.

Модель а/м	Цвет а/м	Цена а/м	Примечание
ВАЗ-21053	ярко-белый	82500	1999 год
ВАЗ-21053	ярко-белый	86625	2000 год
ВАЗ-2106	темно-синий	98000	2000 год
ВАЗ-21093	ярко-белый	130000	2000 год
ВАЗ-21093	ярко-белый	130000	Гарантия 1 год
ВАЗ-21093	темно-серо-синий	135000	Гарантия 1 год
ВАЗ-21093	сереб.-темно-красный	135000	2000 год
ВАЗ-21099	сине-зеленый	139000	Гарантия 1 год
ВАЗ-21099	темно-серо-син.мет.	145000	Гарантия 1 год
ВАЗ-21120	чароит	188000	2000 год
ВАЗ-2110	чароит	153000	1997 год
ВАЗ-21213	сине-зеленый	115000	Гарантия 1 год
ГАЗ-3110	белый 150 л.с.	130500	Гарантия 1 год
ГАЗ-3110	синий, белый 150	133000	Гарантия 1 год
ГАЗ-3110	синий, гидроусил.	128000	Гарантия 1 год
ГАЗ-3110	синий, А-76	126000	Гарантия 1 год
ГАЗ-3102	темно-зеленый	168000	1999 год
ГАЗ-3110	белый 90 л.с.	125000	2000 год
ГАЗ-3110	белый 90 л.с.	123000	Гарантия 1 год
М-ч ИЖ-2715	сафари	73000	2000 год
Автоприцеп	красно-коричневый	9200	Гарантия 1 год
Автоприцепы	хаки	5500	1990 год
Мини-яхта	бело-голубой	8-12 тыс., 20 тыс.	Принимаем заявки
Тойота-Чайзер	серо-синий	165000	1993 год

в кредит
МЕТАЛЛИЧЕСКИЕ ДВЕРИ, РЕШЕТКИ, ТЕПЛИЦЫ
☎ 57-81-67, 57-81-68.

РЕМОНТ ХОЛОДИЛЬНИКОВ
Сертификат соответствия № 00005923
Тел. дисп.: 6-04-55, 63-222.
Тел. маст. 98-88-58.
ВЕТЕРАНАМ ВОВ - СКИДКА (4473)
ИМЕЮТСЯ МОТОР-КОМПРЕССОРЫ "АТЛАНТ"

Производственный кооператив **"Прогресс"**
изготавливает и реализует:
по самым низким ценам
памятники, цветники, столбики, надгробные и облицовочные плиты из мрамора и бетона.
Хранение бесплатно.
Адрес предприятия: г. Ангарск, ул. Файзулина, 10
106 квартал, во дворе магазина "Карлен",
☎ 52-20-35 (5429)

Предприятие **"АЛЬТЕРНАТИВА"**
По вашему заказу!
Изготовим и установим металлические двери, решетки, гаражные ворота.
Электромонтажные и сантехнические работы любой сложности.
- *Ремонтно-строительные работы (фундамент, возведение стен, устройство кровли, отделка стен и потолков гипсокартоном, устройство подвесных потолков, облицовка керамической плиткой).*
- *Автоуслуги: КамАЗ-5410, АДАЗ п/п, автобусы, самосвалы.*
- *Предлагаем под заказ входные и межкомнатные двери, оконные блоки с двойным или тройным остеклением, штапик, плинтус, декоративную рейку, обналичку, тепличный брусок, вагонку и многое другое.*

Наш адрес: старая площадка АЭМЗ, ост. "База оборудования".
Телефоны: 57-63-08, 57-54-86, 95-53-90. (5162)

Салон ритуальных услуг *"Аида"*
Наш адрес:
квартал 222
(рядом с моргом МСЧ-28,
в здании бывшего роддома).
Проезд автобусом № 7.
Часы работы:
с 9 до 18.
Без перерыва на обед.
Выходной — воскресенье.
У нас вы можете заказать как отдельные виды услуг, так и полный комплекс.
Минимальная стоимость захоронения составляет:

Могила	442 руб.	Оградка	300 руб.
Песок	238 руб.	Катафалк	150 руб.
Гроб (ситец с лентой)	360 руб.	Работа команды	480 руб.
Полати	70 руб.	Услуги салона	100 руб.
Наволочка	10 руб.	Итого	2340 руб.
Покрывало	30 руб.	С учетом пособия	1340 руб.
Памятник металлический	160 руб.		

☎ 4-37-20.
Возможны скидки, кредит.

Служба ритуальных услуг
"Обряд"
Никого из нас не минует сия горькая чаша - провожать в последний путь близких нам людей...
Мы рядом, чтобы помочь вам в эти тяжелые дни правильно, не суетно провести обряд захоронения.
- оформим документы;
- предложим атрибуты по ценам изготовителей;
- проведем погребение с учетом традиций;
- предоставим кредит на услуги;
- возможен вызов агента на дом;
- пенсионерам - скидка.

Адрес:
ул. Файзулина, 22
(81 кв-л, д/у 40), с 8 до 17 час.
Суббота, воскресенье с 9 до 13 час.
☎ 52-31-22
круглосуточно.
(5109)

МЕТАЛЛОПРОКАТ
со склада в Иркутске предлагается:

	руб./ тн.
Лист оцинкованный 0,55 мм	20 500
Лист холоднокатаный 0,8; 1,0; 1,2; 1,5; 2,0 мм	11 000
Лист горячекатаный 2,0; 2,5; 3,0 мм	9 800
Трубы водогазопроводные dy 20; 25; 32; 40	10 000
Трубы электросварные ∅ 57; 76; 89; 102; 108; 114	10 000
Уголок стальной 25; 32; 40; 50; 63; 75; 90; 100; 125	6 900
Швеллер 8; 10; 14; 16; 18; 20	7 200
Катанка ∅ 6,5; 8 мм	6 500
Период ∅ 14; 16; 28 мм	6 900

☎ Ангарск (21) 54-04-74, 54-43-40.
www.mprokat.da.ru

Коллектив школы № 19 выражает соболезнование родным и близким
ГРИГОРЬЕВА Михаила Евгеньевича.

Не стало замечательного учителя физкультуры, который проводил свои уроки на высоком профессиональном уровне, умел увлечь своим предметом и ребят младших классов, и старшеклассников.Михаила Евгеньевича знали в г.Ангарске как человека, любящего свое дело.

Все, кто его любил, глубоко скорбят в связи с его трагической гибелью.

От имени учителей и всех учеников школы № 19.

15 сентября на 66-м году жизни скончался ветеран пожарной охраны подполковник внутренней службы в отставке
АФАНАСЬЕВ Василий Илларионович.
Руководство и личный состав ОГПС-7 приносят искреннее соболезнование родным и близким покойного.

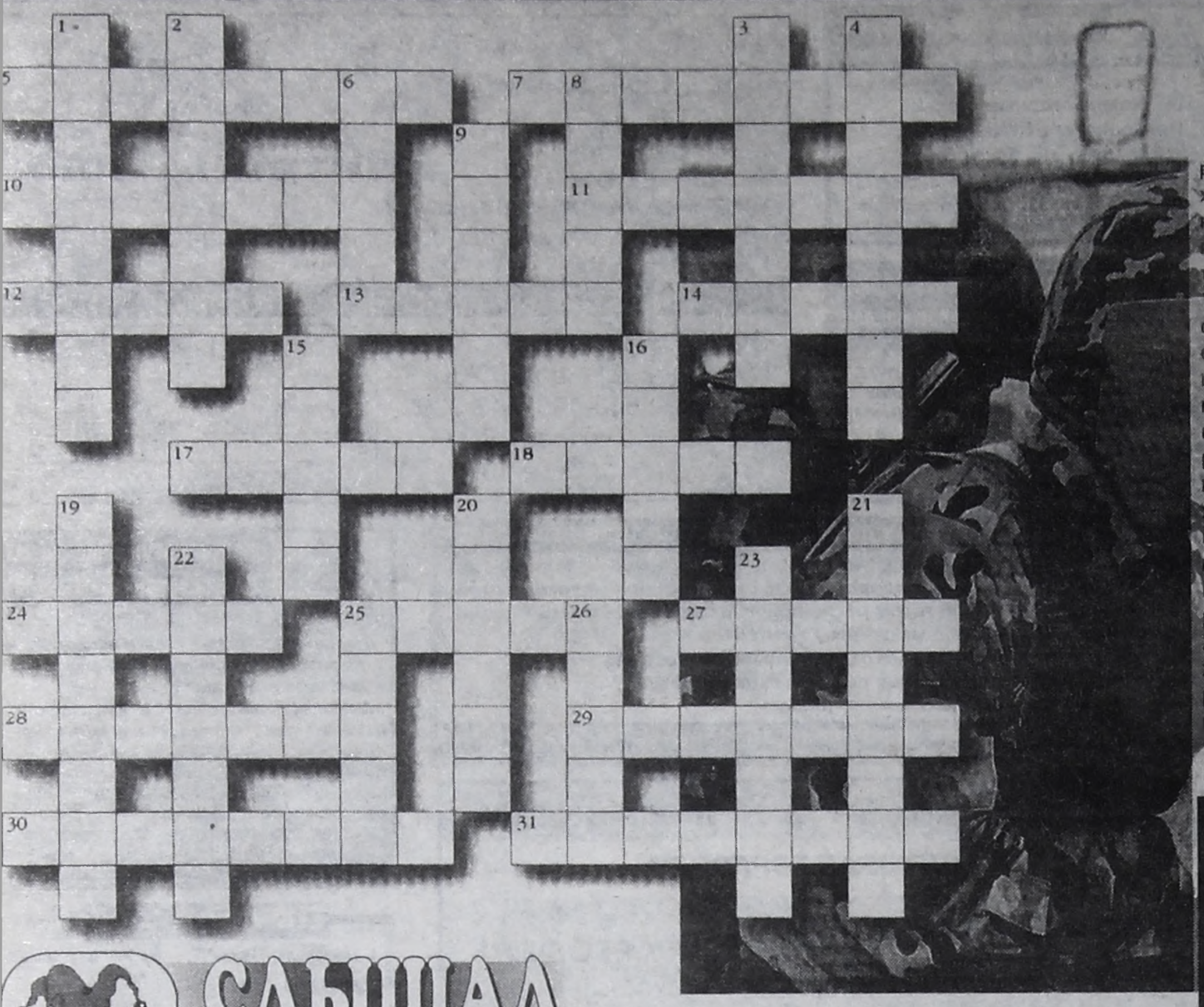

ДЛЯ ВОРОШИЛОВСКИХ СТРЕЛКОВ

По горизонтали: 5. Английский конструктор стрелкового оружия. 7.Колюще-режущее холодное оружие. 10.Игра, в которой надо попасть скользящей битой в нарисованную на льду мишень. 11.Устройство, которым частенько пользуются десантники. 12.Мятежники-роялисты, действовавшие на северо-западе Франции в годы Французской революции. 13.Древнегреческая царица, у которой всех детей убили из лука Артемида и Аполлон. 14.Дважды Герой Советского Союза, награжденный за форсирование рек Днепр и Дунай. 17.Взрывчатое вещество. 18.Полевое фортификационное сооружение. 24.Герой швейцарских легенд, меткий стрелок. 25.Русский вельможа, помогавший Екатерине II совершить вооруженный переворот. 27."Грязный ..." — фильм, в котором Клинт Иствуд играл полицейского. 28.То, что находится в середине мишени. 29.Самое низкое место горного хребта, через которое удобнее всего перебираться войскам. 30.Американский актер, исполнитель главной роли в фильме "Честь семьи Прицци". 31.Уголовное преступление.

По вертикали: 1.Фитильное ружье, бабушка современного огнестрельного оружия. 2.Если в поединке участвуют двое, то каждый из них ... 3.Российский конструктор огнестрельного оружия. 4.Офицер, состоящий при высоком чине для особых поручений. 6.Револьвер, изобретенный в Бельгии. 8.Русская командная игра с битой. 9.Американская актриса, жена Хамфри Богарта, снималась в фильме "Стрелок". 15.Дульное отверстие ствола. 16.Воспитанник закрытого военно-учебного заведения. 19.Вера в приметы, в сверхъестественное. 20.Французский актер, исполнитель главной роли в фильме "Полицейский пистолет "Питон-357". 21.Духовое ружье, из которого индейцы Южной Америки стреляли отравленными стрелами. 22.Российский актер, исполнитель главной роли в фильме "Ворошиловский стрелок". 23.Русский художник, участник выставки "Мишень" в 1913 году. 25.Хитрый бельгийский детектив, придуманный Агатой Кристи. 26.Давление, под которым, например, отступают вражеские войска.

Ответы на кроссворды в № 102

Для тех, кто собирает урожай

ПО ГОРИЗОНТАЛИ: 7.Разносол. 8.Марципан. 10.Хабаров. 11.Рассада. 12.Сырье. 13.Ольха. 14.Пахра. 17.Ива. 19.Овсюг. 20.Дижон. 22.Ока. 27.Крупа. 28.Горох. 29.Мезга. 32.Марфино. 33.Кабачок. 34.Портвейн. 35.Кочевник.

ПО ВЕРТИКАЛИ: 1.Мамалыга. 2.Анталья. 3.Псков. 4.Аркан. 5."Рижская". 6.Мандарин. 9.Пырьев. 15.Масло. 16.Дождь. 17.Иго. 18.Ада. 21.Бергамот. 23.Карась. 24."Магнолия". 25.Эпифиты. 26.Нечаева. 30.Ангел. 31.Бахча.

Для тех, кто покупает урожай

ПО ГОРИЗОНТАЛИ: 5.Нейлон. 6.Гермес. 10.Камю. 11.Дефицит. 12.Заем. 13.Отдел. 17.Грамм. 19.Роскошь. 20.Янгель. 21.Кассир. 25.Стеллаж. 26.Дукат. 27.Сдача. 30.Стол. 32.Кубышка. 33.Литр. 34.Утварь. 35.Пиастр.

ПО ВЕРТИКАЛИ: 1.Меню. 2.Кладь. 3.Трата. 4.Цена. 7.Паштет. 8.Килька. 9.Вермут. 14.Единица. 15.Доплата. 16.Ашхабад. 18.Рафинад. 22.Брутто. 23.Злотый. 24.Печать. 28.Оклад. 29.Багаж. 31.Лето. 33.Лото.



СЛЫШАЛ АНЕКДОТ?

Здесь по телику маршал Сергеев отмочил (чисто по-военному).

Журналист - Сергееву:

- А правда, что в районе аварии "Курска" была секретная подлодка ГРУ?

Сергеев:

- Во-первых, такой подлодки нет. Во-вторых, она не работает...

АФИША Афиша АФИША Афиша АФИША

ПОШЛИ В КИНО!



К/т "РОДИНА"

21-24 - "Коралл-мститель". Приключенческий боевик.
25-1 - "Столкновение с бездной". Фильм-катастрофа.
Начало в 15, 17, 19 часов.

Дети, для вас!

21-24 - "Кто, если не мы". Мосфильм.
25-1 - "Бетховен".
Начало в 13 часов.
23-24 - "Ералаш" № 72-76.
Начало в 12 часов.
30-1 - "Ну, погоди!" Выпуски № 9-16.
Начало в 12 часов.

К/т "МИР"

21 - "Я, снова я и Ирэн". Кинокомедия, в гл. роли Джим Керри.
22-24 - "Непобедимая нога" (Китай).
Начало в 15, 17, 19 часов.

Дети, для вас!

21-24 - "Я первый тебя увидел" (Россия).
Начало в 13 часов.

К/т "ПОБЕДА"

21-24 - "Тутси (Милашка)".
25-1 - "Непобедимая нога" (Китай).
Начало в 15, 17, 18.30

Дети, для вас!

21-24 - "Волшебный портрет".
25-1 - "Я первый тебя увидел".
Начало в 13 часов.

Скоро!!!

Фильм режиссера **А.Балабанова**
"Брат-2",
в главных ролях **С.Бодров, И.Салтыкова.**

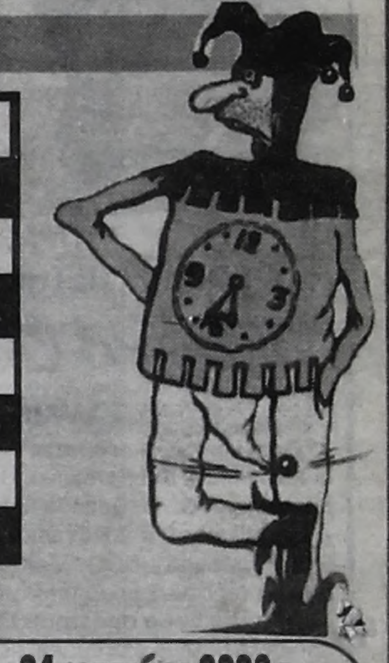

ДК нефтехимиков



25 сентября
Памяти Андрея Фирсова
концерт джазовой музыки.
Начало в 19.00.
Билеты в кассе ДК.

ДК "Современник"



22, 23 сентября
Дискотека
"Титаник"
в дискобаре.
Начало в 20.00.
Тел. 54-50-90.

24 сентября 2000 г.
Площадь им.Ленина
"Щедра сибирская земля" - праздник урожая с участием лучших творческих коллективов города. Начало в 12.00.

ДК "Современник", малый зал, летнее кафе
Открытие театрального сезона в народном театре "Факел". Начало в 17.00.
Концертная программа.
Начало в 19.00.

Школа искусств № 4
Концерт учащихся музыкального отделения, выставка прикладного искусства.
Начало в 11.00.

ДК "Современник" приглашает

девушек
принять участие
в шоу-конкурсе
"Невеста XX века"
Самый светлый и радостный праздник в жизни станет вашим триумфом.
Шанс завоевать титул **"Невеста XX века"** мы предоставляем всем милым девушкам Ангарска. Критериями отбора на конкурсе станут исключительно ваша *красота, обаяние, фантазия, элегантность.*



Ждем ваших заявок на участие до 5 октября по тел. 54-50-84 или каб. № 7.

молодых мужчин и юношей в веселом, респектабельном, стильном шоу
"Мужчины сегодняшнего дня".
Звоните по тел. 54-50-84 или каб. № 7.
Генеральный спонсор шоу - агентство "Суворов".



Школа искусств № 3
24 сентября.
Концерт учащихся музыкального отделения.
Начало в 12.00.

Покупаем акции
"Энергия-Инвест"
86 кв-л, д.14а,
2 подъезд, 1 этаж.
53-05-43

"КНИГА В ПОДАРОК"

Другая любовь	324,00 р.	Рыбы и амфибии	211,00 р.
Книга о русской дуэли	149,00 р.	Иркутск	292,00 р.
Русский преферанс	558,00 р.	История искусства	396,00 р.
Мастер и Маргарита	1086,00 р.	Кошки	289,00 р.

Магазин Универмаг, 2 этаж.

Магазин Московский (вход со двора)
Тел.: **52-34-83**
ООО "Читинские ключи"
Пиво в доставке
Пиво от завода "Читинские ключи" в ассортименте



РЕДАКТОР О.Н.ТЮМЕНЕВ.

Адрес редакции: 665830, г.Ангарск, ул.Ленина, 43. e-mail:vrem@irmail.ru

Время
АНГАРСКАЯ ГОРОДСКАЯ ГАЗЕТА

Редактор и бухгалтерия: 52-24-85, **зам.редактора**: 52-23-17, **отв.секретарь**: 52-32-17, **обозреватель по общественно-политическим вопросам:** 52-37-90, **корреспонденты:** 52-26-58, 52-36-04, **фотокорреспонденты**: 52-25-46, **отдел рекламы и объявлений:** 52-21-37, **отдел доставки:** 52-29-55.

● Все справки по содержанию объявлений - у рекламодателя. ● Мнение авторов публикаций не обязательно отражает точку зрения редакции.
● Редакция работает с письмами по закону о средствах массовой информации - рукописи не рецензируются и не возвращаются.

(R) -материалы, помеченные этим значком, являются рекламными, заказными.

Отпечатано в типографии АО НПО "ОБЛМАШИНФОРМ", г. Иркутск, ул. Советская 109 "б". Зак. №1938. Время сдачи в печать 14.00 час.

Ответственный корректор **А.Соколова.**
Дежурный по выпуску номера **Е. Ветрова.**

Учредитель: журналистский коллектив городской газеты «ВРЕМЯ». Свидетельство о регистрации № И-0137.

Тираж 28.000 экз.