Почему буряты не постятся стр.6



Налоговая революция стр.3



Иркутский ультиматум ангарскому TV стр.2



Николай Мазин. Первая отставка после взрыва стр.2

ЧЕТВЕРГ, 10 АВГУСТА 2000 года, №87 (10951)

Телепрограмма плюс кроссворд

ТЕМА ДНЯ

ГОРОДСКАЯ ГАЗЕТА Время

Розничная цена 4 руб.

Издается с 24 ноября 1951 года. Выходит три раза в неделю

СТАРИКИ УМИРАЮТ СТОЯ



Очередь у здания соцзащиты. Снимок был сделан в 8 часов утра во вторник, 8 августа. Увидев фото, Валентина Волкова сказала: "Это еще не самая большая очередь к нам".

В понедельник, 7 августа, около 11 часов дня в здании управления соцзащиты умер человек. 58-летний Алексей Нилович Рютин пришел выяснить, почему ему добавили к пенсии не 125 рублей, как обещал президент, а всего 80. Отстоял в духоте немалую очередь, вышел из кабинета инспектора и тут же упал...

Август принес нашим старикам новое испытание - повышение пенсии. Только зажили старые "раны" - обида за многочасовое стояние на морозе в очередях за гуманитарной помощью, как обрадовали 125 рублями и опять заставили бежать в собес выяснять: что, кому, когда и почему? Опять ранние (с шести утра) очереди у управления соцзащиты, долгие часы томления на ногах, чтобы только выяснить: дадут - не дадут положенное?

Целый день в управлении от дверей первого этажа вверх по лестнице людская озлобленная очередь. Все стоящие (присесть практически некуда) пришли узнать: почему от них скрывают информацию о добавке к пенсии? Почему не объяснят, отчего она такая разная: кому 3 рубля, кому все 200?

Валентина ВОЛКОВА, зам. начальника управления соцзащиты (с ней мы разговаривали 7 августа), встретила журналиста успокоительной информацией:

- Сегодня мы организовали два горячих телефона: 523-523, 52-38-22. Теперь человеку можно позвонить и выяснить, надо ли ему идти в управление. Думаю, вскоре таким образом мы снимем возникшее напряжение, отсеем большой поток пенсионеров: вчера позвонило 130 человек,сегодня 170, оказалось, что двум третям из них приходить в управление не надо.

- Неужели вы полагаете, что два телефона на 60 тысяч пенсионеров решат столь серьезную проблему? Заметьте, люди жалуются: звонят в собес, а с ними и не разговаривают, ответ один - приходите. Вот и идут, толпятся в коридоре и даже (вопиющий факт!) умирают в очереди. Валентина Авраамовна, неужели ничему не научил горький опыт получения нашими стариками гуманитарной помощи?

- А что мы можем сделать? Мы стали заложниками недобросовестности журналистов центрального радио и телевидения: они объявили, что президент добавил пенсионерам 125 рублей, почему-то забыв сказать, что эти 125 рублей - средняя цифра, пенсионеры получат поразному. И самое главное - получат не все. Люди этого не понимают, идут к нам толпами: каждый день мы принимаем по 600-700 человек.

- Но с такими темпами вам еще долго придется держать оборону. Похоже, эта драма еще месяца на три затянется?

- Похоже, что так.

- Вы приглашали в управление соцзащиты только тех, кто работал после выхода на пенсию, опасаясь, что у вас они значатся работающими и поэтому добавки не получат. Почему-то в очереди стоит немало людей, которым 70-80 лет и больше. Им-то что за необходимость отмечаться?

- Нашей вины здесь нет: безответственно работают некоторые городские предприятия (особенно частники), которые не передают нам сведения о людях, ушедших на пенсию. Мы повлиять на них не можем, тем более что по закону такую информацию до управления соцзащиты должен донести сам пенсионер. А если ни предприятие, ни пенсионер этого не сделали, у нас в компьютере этот человек числится работающим, вне зависимости, сколько лет он на пенсии - 10 или 20.

- А для чего у вас компьютеры? Разве не там должна храниться вся необходимая информация о пенсионерах, чтобы не дергать стариков всякий раз?

- Не так давно я была в Англии, вот там действительно существует единая база "свежих "данных о пенсионерах. Мы, к сожалению, не дожили до такого капитализма: вносим те данные, которые нам передает сам пенсионер.

- Пенсионеры взбудоражены слухом: не придешь в собес в августе - добавку не получишь. Это так?

- Если человек значится у нас работающим пенсионером, то он начнет получать добавку только после того, как докажет, что не работает, то есть придет в управление с трудовой книжкой.

- Давайте наконец разъясним людям, кто получит добавку и какую?

- В среднем ангарские пенсионеры получат по 91 рублю, но разброс от одного до 180 рублей. Большую добавку получат те, кто много работал и хорошо получал. Указ, как видите, очень несправедливый: только половина стариков могут ждать добавку.Не видать ее работающим пенсионерам. Обошли людей, получающих социальную пенсию: ни копейки не получат инвалиды с детства, инвалиды, не выработавшие стаж (как бы они его выработали?), по потере кормильца, хотя пенсия у всех этих категорий мизерная - всего 527 рублей. Такой она и останется.

- Скажите, разве нельзя было все это рассказать заранее в средствах массовой информации? Со дня принятия указа прошло около месяца.

- Мы по четвергам выступаем на городском радио.

- А в газетах ни слова.

- Да мы просто не успеваем, не справляемся с таким потоком пенсионеров: чтобы обслуживать их качественно, в управлении должно быть вдвое больше работников, чем сейчас.

- Почему бы вам, к примеру, не прислать всем пенсионерам (каждому лично) расчет пенсии - вот это будет настоящая забота и защита (не зря же вы социальной защитой зоветесь?). Тогда не пришлось бы старикам маяться в очередях.

- Такое нам не по силам. А вот доставщики пенсий, думаю, могли бы нам помочь решить эту проблему: разъяснить пенсионерам новый указ, дать наши телефоны.

Похоже, это все, на что способны сегодня наши чиновники. Даже если они работают в управлении социальной защиты.

Ольга КРАСНОВА.

P.S. Любовь ЗУБКОВА (фото). Примерный расчет добавки к пенсии смотрите в следующем номере газеты.

НА ЗАМЕТКУ

ПЕНСИЮ ПЕРЕДВИНУТ

С первого сентября изменяется график доставки пенсий. По словам Людмилы Михайловской, начальника отдела доставки, это вынужденная мера - в последнее время участились случаи нападения на доставщиков. Поэтому изменятся не только сроки доставки, но и ее безопасность.

Но у этой медали есть и вторая сторона: сентябрь будет тяжелым для пенсионеров, которые едва дотягивают до очередной своей получки - срок ее отодвинется (максимально на 15 дней).

В управлении соцзащиты предлагают малоимущим пенсионерам позвонить в отдел доставки по телефонам: 56-16-98 и 56-16-96 - в сентябре и октябре пенсию им могут принести и пораньше. В ноябре график вступит в полную силу.

День выплаты каждый пенсионер может узнать по тем же телефонам.

МЕЖДУ НАМИ...

РОЗЫГРЫШ

Есть на свете большие любители устраивать всякого рода розыгрыши, и не только 1 апреля. Так и норовят поставить ближнего в глупое, неловкое положение. Как говорится, больше бы горя не было. Но ведь жизнь наша состоит не только из политики и не только из экономики, в ней и розыгрыши свое место занимают, и порой далеко не безобидное.

Я, признаться, эти самые розыгрыши терпеть не могу. Почему? Потому что чаще всего это не милые, забавные, остроумные, дружеские шутки, а гадости, выдумываемые и осуществляемые с единственной целью: поставить человека в унизительное положение, сделать посмешищем и поржать вволю. А унижений и оскорблений и без этого в нашей жизни хватает.

Иной раз дело доходит до пугающих крайностей. Классический пример, пересказанный на сто рядов так называемым интеллигентским фольклором. Очень известный деятель искусств, славящийся жаждой подкузьмить коллег, разработавший целую индустрию розыгрышей, раз устроил такую штуку. В конце приснопамятных 30-х годов, когда людей косили как траву, он прилепил на дверь квартиры коллеги, бывшего в отпуске, бумажку с печатью. У страха в те годы глаза были особенно велики. Вернувшийся из отпуска, увидев бумажку с печатью на двери, не заходя в квартиру, скрылся, полгода его никто не мог найти, хотя искали всем миром, и больше всех раскаявшийся устроитель розыгрыша. Молва гласит, что пострадавший так ему этого и не простил.

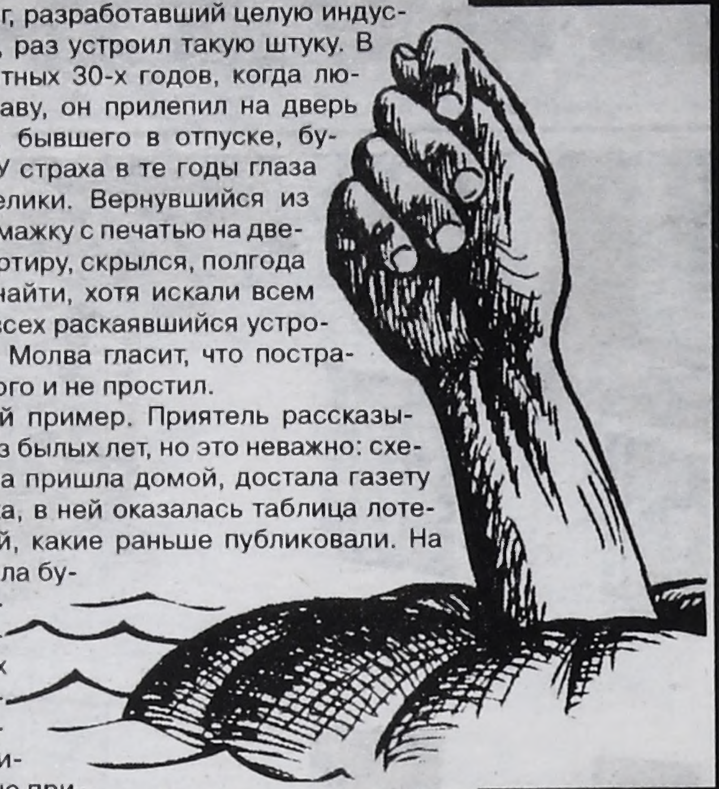

Неклассический пример. Приятель рассказывал. Случай тоже из былых лет, но это неважно: схема вечна. Женщина пришла домой, достала газету из почтового ящика, в ней оказалась таблица лотерейных выигрышей, какие раньше публиковали. На столике у них лежала бумажка с переписанными номерами приобретенных лотерейных билетов. Женщина проверила номера, никакого выигрыша не привалило. Но, вознамерившись разыграть мужа, она приписала на листочке номер, на который выпал выигрыш автомобиля. И ушла в магазин. Пришел с работы муж, обнаружил по листочку выигранную автомашину, собрался мигом, снял со сберкнижки все деньги и пустился в разгул. Две недели его не было ни дома, ни на работе.

Фантазия людей на пакости почему-то неистощима. На курсах работников культуры в Новосибирске шутник вывесил в общежитии, где жили курсанты, объявление: "В связи с травлей тараканов завтра занятия на курсах не состоятся". На следующий день на лекции явился один он и был очень доволен содеянным.

Чудится, что все ложные вызовы пожарной команды и "скорой помощи", ядовитые анонимки, хамские телефонные звонки, сообщения о якобы заминированных школах и тому подобное берут начало из одного истока — необъяснимой жажды к розыгрышам.

Следом над всеми нами начинают шутковать. "МММ-Инвест", "Хопер" и прочие — это ведь мастера не на что иное, как на розыгрыши, сколько людей от них пострадало. Да, кажется, и само государство начинает иногда шутковать. Впрочем, это я уж, наверное, далеко забрался...

Что же, и разыграть никого нельзя? Да почему же? Только зачем непременно пакости подстраивать? Пришел бы, например, любитель розыгрышей на работу и всем окружающим раздал по сто рублей (еще лучше — по тысяче). Разыграл бы, так сказать. Или сделал бы какой-нибудь неожиданный подарок, чтобы получатель не догадался, от кого это. Вот и был бы розыгрыш! А у нас нет чтоб цветок, все — фигу. Нет, всякие мерзостные подколы — вы как хотите, но меня не уговорить: я этого не терплю.

Между прочим, вы заметили, что любители разыгрывать, эти мелкие пакостники, очень не любят получать ответ. На теплоходе, в круизе, один развлекатель прицепил кому-то на зад табличку "Хочу все знать". А тот или заметил это вовремя, или кто-то подсказал, но ему удалось перевесить табличку на то же место автору этой низкопробной шутки, и тот ходил с ней по палубам чуть не полдня, а когда обнаружил это, был очень недоволен. Еще вы, может быть, заметили, что никто не возьмется разыгрывать директора, начальника, вышестоящего: опасно — в ответ может прилететь камень в голову. Вот и измываются над теми, кто послабее да пониже. Пакостники, они себя-то оберегают.

Увы, страсть к розыгрышам очень распространена в театре — месте, к которому автор этой колонки имеет некоторое отношение. И не то чтобы в быту, а на сцене многие актеры любят устраивать всякие подвохи и еще больше любят взахлеб рассказывать об этом, не понимая, что тем самым они обхаркивают свое дело, свою профессию, а заодно и самих себя. Это мерзость. Тут я нашел неожиданного союзника в лице великого Лучано Паваротти. Он признается, что столь нетерпим к розыгрышам на спектаклях и на репетициях, что может за это прибить. Браво, синьор Лучано!

Леонид БЕСПРОЗВАННЫЙ.

КАДРЫ

ВЗРЫВНОЙ ВОЛНОЙ СМЕЛО ДИРЕКТОРА

В "Ангарскгоргазе" смена руководства. 68-летнего **директора Николая МАЗИНА** "ушли". Официальная формулировка — "в связи с уходом на пенсию". Но, как отмечают владеющие информацией люди, основным толчком для такого решения послужили события начала лета, завершившиеся взрывом 5 июня. Хотя, как говорят, коллектив просил Мазина оставить, вышестоящее начальство настояло на его уходе.

Пока что исполняющим обязанности назначен заместитель Мазина Василий Садохин. Но в "Горгазе" надеются, что окончательно руководство акционерного общества по газификации и эксплуатации газового хозяйства Иркутской области остановится на кандидатуре одного из сегодняшних работников "Ангарскгоргаза", фамилию которого не называют (наверное, чтобы не сглазить), но ждут его возвращения из отпуска.

Никита ФЕДОРОВ.

ЦИТАТА

КОМПЕТЕНТНОСТИ СТАНЕТ БОЛЬШЕ

Мэр города Виктор НОВОКШЕНОВ поддержал инициативу по созданию в городе общественного некоммерческого фонда "Ангарчане", о котором наша газета писала в прошлый вторник. В своем заявлении, разосланном во все городские средства массовой информации, Виктор Викторович сказал: "Если наша общественность благодаря фонду станет сильнее, она сможет помогать органам местного самоуправления АМО отстаивать интересы жителей в любых инстанциях - и региональных, и федеральных — не голословно, а со знанием дела, компетентно предлагать пути решения общегородских вопросов".

(Собств.инф.)

SOS

СПАСАТЕЛИ ГОТОВЫ ВЫЛЕТЕТЬ НА САХАЛИН

По сообщению **Бориса ХАНИНА, начальника службы спасателей**, у них объявлена готовность номер 1. Седьмого августа ангарчанам позвонили коллеги из Иркутска и приказали держать наготове спасательное оборудование, вещи для вылета на Сахалин. Там снова землетрясение до 8 баллов. Эпицентр находится в 200 километрах от Южно-Сахалинска. На месте ЧП работают дальневосточные службы, но, возможно, потребуется помощь сибирских спасателей.

Елена ВЕТРОВА.

ШАМПАНСКОГО!

"ЮБИЛЕЙНОМУ" - 30

Повезло мальчишкам и девчонкам, которые отдыхают в **детском лагере "ЮБИЛЕЙНЫЙ"** третий сезон! Да и не только им. Ведь сегодня, 10 августа, у всей ангарской ребятни, без преувеличения, праздник праздников. Один из самых любимых лагерей вступил в пору зрелости, разменяв четвертый десяток.

По этому поводу ожидаются массовые празднования с выступлениями детей и взрослых, вкуснючим ужином и праздничной дискотекой, на которой детям позволят задержаться дольше обычного.

О.Т.

НАДЕЖДА

ЕЩЕ ОДНА ПОПЫТКА

В одном из бывших детских садов Цемпоселка в скором времени начнет работу **реабилитационный центр по профилактике наркомании среди подростков.**

Центр носит символическое название "Перекресток семи дорог". Предполагается, что работать он будет по программе "12 шагов" под руководством учеников небезызвестного Игоря Ванкона из Иркутска.

Пока в центре решаются организационные и ремонтные вопросы.

Виктория КОСТИНА.

ДОСТАЛИ

ПОЛЯРНАЯ НОЧЬ В МИКРОРАЙОНАХ

Улица Полярников, пролегающая промеж микрорайонов 12а и 13, подверглась набегу ловцов цветмета. Воры срезали три пролета кабеля уличного освещения. Произошло это в субботу, и как надолго на улице наступила полярная ночь, сказать пока трудно.

Игорь КАРИН.

НАПАСТИ



АНГАРЧАН ГРОЗЯТ ОСТАВИТЬ БЕЗ МЕСТНОГО ТЕЛЕВИДЕНИЯ И РАДИО

Как только на горизонте маячат выборы, так у предприятия "Радио", которое обеспечивает эфир ангарским теле- и радиостудиям, возникают проблемы с ЦРР-10, которому принадлежит радиостанция №3. Именно с этой территории и вещают наши местные студии. ЦРР-10 - это центр радиосвязи и радиовещания, подразделение ИГТРК. Из-за постоянных проблем с весьма своенравным хозяином радиостанции № 3 город решил создавать свой собственный муниципальный телерадиоцентр.

Однако свой центр дай Бог если к зиме сможет заработать, а ЦРР-10 уже сейчас решил окончательно разобраться с предприятием "Радио". Недавно руководитель "Радио" А.Бурданов получил письмо и.о. начальника ЦРР-10 В.Власенко с уведомлением о том, что **ежели "Радио" не согласится на условия ЦРР-10, то с 11 августа им просто отключают электричество, питающее передатчики.**

Условия выставляются заведомо неприемлемые: во-первых, предлагается заключить новый договор, в котором, по мнению ангарских юристов, закладываются совершенно незаконные требования к "Радио"; **во-вторых,** совершенно необоснованно повышается плата за аренду; **и, наконец,** ЦРР-10 претендует ни много ни мало на руководящую, направляющую и контролирующую роль в деятельности не только предприятия "Радио", но даже и в трансляционной политике наших телестудий.

В настоящее время руководство предприятия "Радио" и городская администрация пытаются урегулировать конфликт с помощью областной администрации. Удастся ли это, ангарчане узнают к концу этой недели. От результатов переговоров зависит, будем ли мы смотреть и слушать наши местные теле- и радиостудии (речь, понятно, идет лишь о эфирных трансляциях, кабельное телевидение от произвола иркутян не зависит).

Василий ДМИТРИЕВ.

НОВАЯ ИСТОРИЯ



ХРАМ РАСТЕТ, ПОКА ЕСТЬ СРЕДСТВА

Проезжая по улице Чайковского, там, где строится православный храм, ангарчане замечают, как постепенно вырастает над землей кирпичная кладка. Работа на строительстве идет постоянно, и это радует. Особенно строителей. Потому что интересней работать без перерывов. А для этого нужно постоянное финансирование. То есть постоянный сбор средств. Всем миром. И тогда в Ангарске будет настоящий Храм.

Николай БАРХАТОВ,
Любовь ЗУБКОВА (фото).

АНГАРСКИЙ ХРАМ: ДЕНЬ ЗА ДНЕМ



Понедельник, 14 августа
Седмица 9-я по Пятидесятнице.
Происхождение (изнесение) честных древ Животворящего Креста Господня.
8.30 — Утреня. Литургия.
Начало Успенского поста.

Вторник, 15 августа
Перенесение из Иерусалима в Константинополь мощей первомученика архидиакона Стефана.
8.30 — Утреня. Литургия.

Среда, 16 августа
Преподобного Антония Римлянина, Новгородского чудотворца.
8.30 — Утреня. Литургия.

Четверг, 17 августа
Семи отроков иже во Ефесе: Максимилиана, Иамвлиха, Мартиниана, Иоанна, Дионисия, Ексакустодиана (Константина) и Антонина.
8.30 — Утреня. Литургия.

Пятница, 18 августа
Предпразднство Преображения Господня.
8.30 — Утреня. Литургия.
16.00 — Всенощное бдение.

Суббота, 19 августа
Преображение Господа Бога и Спаса нашего Иисуса Христа.
8.30 — Божественная литургия.
16.00 — Всенощное бдение.

Воскресенье, 20 августа
Неделя 9-я по Пятидесятнице.
Попразднство Преображения Господня. Обретение мощей святителя Митрофана, епископа Воронежского.
8.30 — Божественная литургия.

Таинство крещения совершается в субботу и воскресенье в 12.30.
Особое поминовение усопших (панихида) - по окончании субботней литургии.
Для желающих принять крещение в храме проводятся подготовительные беседы в субботу и воскресенье в 10 часов.

ШАНС

ПРОГРАММИРУЙТЕ УСПЕХ РЕБЕНКА

Личность ребенка формируется до пяти лет. Дальше могут быть незначительные отклонения, но основной фундамент уже сложен. Претензии по качеству теперь могут быть предъявлены только авторам проекта. В помощь им предприятие "*Денис*" предлагает лучшие разработки педагогической мысли: **пособия, развивающие игры, конструкторы, тренажеры.** УСПЕВАЙТЕ! ®

В КУРСЕ ДЕЛА

ПУТИН УЗАКОНИЛ НАЛОГОВУЮ РЕВОЛЮЦИЮ

6 августа президент России подписал закон о введении в действие нового Налогового кодекса

Разработка НК длилась несколько лет. Первая, общая часть кодекса была принята еще летом 1997 года. Но что касается второй части, где идет речь о конкретных ставках конкретных налогов, то долгое время казалось: она не будет одобрена никогда. Разные фракции Госдумы внесли в нее тысячи разных поправок, но ни у одной политической силы не хватило настойчивости и влияния, чтобы провести свою линию. Вот почему налоговая реформа стала задачей номер один, которую в мае поставил перед своим правительством **Владимир ПУТИН**. И на этот раз авторитета нового президента хватило, чтобы закончить дело победой.

Вторая часть НК вступит в силу с 1 января 2001 года. Не всем новшествам, которые она обещает, налогоплательщики готовы аплодировать. С одной стороны, вводится единый социальный налог, подталкивающий предприятия к тому, чтобы прекратить выдавать "черную" зарплату в конвертах. **Начнет действовать небывало низкая 13-процентная шкала подоходного налога.** Кроме России, она есть еще только в Боливии. Предприятия освобождаются от необходимости платить ряд очень вредных налогов, который мешает им развивать производство. Но одновременно в 3-3,5 раза вырастут акцизы на бензин, что грозит всплеском цен практически на все товары в стране.

("КП")

ЗАНОЗА

И МОЛИМСЯ, ЧТОБЫ ПОГОДА НЕ ПОДВЕЛА

На следующей неделе в школах начнутся капитальные ремонты

В 7, 39 и 31-й перестелят часть полов. В 1, 4, 13, 29, 35, 36-й и 2-м интернате отремонтируют кровлю, в 21-й - отопление и полы в мастерских. Необычно позднее начало (обычно такие работы начинают сразу после выпускных экзаменов) связано с отсутствием финансирования: деньги на ремонт из городского бюджета стали поступать только сейчас. Однако, по словам **зам.начальника управления образования Анатолия АНИСТРАТОВА,** особо беспокоиться оснований нет. Во-первых, потому, что работать на школах будут 4 строительные организации, а во-вторых, потому, что ремонт кровли никак не влияет на учебный процесс. Главное - чтобы погода стояла ясная. Кстати, в июле даже с деньгами отремонтировать крыши бы не удалось как раз по причине затяжных дождей.

Напомним, что капитальный ремонт всего, что требует ремонта в наших школах, обошелся бы городу в 20 миллионов. Обещают же только 1 млн. 800 тысяч с учетом прошлогоднего долга. Все текущие ремонты школы делают сегодня только за счет родителей.

Зося БЕЛКИНА.

220 ВОЛЬТ

ЖЕНЩИНА ПОГИБЛА ОТ ТОКА И РАВНОДУШИЯ

Несчастным случаем можно было бы назвать трагическую гибель **главбуха ангарской швейной фабрики Валентины Ильиничны АНИСИМОВОЙ,** которая в прошлое воскресенье скончалась от удара током на собственном дачном участке в с/о "Надежда-3". Неисправная переноска находилась рядом с бочкой, из которой капала вода... Ток прошел по левой стороне от ноги и вышел через руку. Скорее всего, от этого развилась сильнейшая аритмия, что и стало причиной смерти. После поражения током женщина была еще жива, и врачи "скорой помощи" не исключают вероятности того, что ее можно было спасти. Но...

Сразу после того, как женщина потеряла сознание, сосед по даче Александр Федорович Смирнов на своей машине поехал за помощью в Савватеевку (всего 3 километра от садоводства). Так как было воскресенье, медпункт в селе не работал. Александру Федоровичу подсказали, как проехать домой к фельдшеру и медсестре.

— Фельдшера дома не было, я отправился к медсестре. Она отказалась поехать, сказала, что в отпуске, тем более что ключей от медпункта у нее нет, а все инструменты и медикаменты находятся там. Я вернулся в садоводство один.

Так как ни телефона, ни рации в "Надежде-3" нет, за бригадой "скорой помощи" пришлось ехать в город. Драгоценное время уходило. "Скорая" сразу же выехала на место происшествия, но, пока врачи добрались до садоводства, женщина уже умерла...

Все медики, с которыми мне пришлось разговаривать по этому случаю, уверяют, что отказ медсестры оказать помощь — нарушение врачебного долга и профессиональной чести. После поражения током требуется реанимация в течение получаса. На первом этапе обычно делают искусственное дыхание, непрямой массаж сердца и укол адреналина (ничего, как видите, особенного). Да и "скорую" можно было бы вызвать быстрее, будь в садоводстве рация. Но...

— Года два назад мне предлагали поставить рацию за 60 тысяч рублей, — рассказывает Лидия Прокопьевна Тимофеева, председатель садоводства "Надежда-3". — Одним нам такую сумму было не потянуть, я обошла всех председателей близлежащих садоводств (а их в этом месте 11) и предложила вскладчину поставить рацию. Все ответили: "Нам не надо, на свет-то деньги собрать не можем". Это правда, дачники за свет и воду долги с 1996 года копят, рацию роскошью считают, потому ни копейки на ее приобретение сдавать не хотят.

Глупо экономить на своей безопасности.

Светлана ЗЛОБИНА.



ОСОБЫЙ СЛУЧАЙ

КАК СОЛДАТА ЖЕНИЛИ

По воскресеньям, понедельникам, вторникам и средам в ЗАГСе вообще-то не женят, но тут пришлось сделать исключение. Андрея ТИМОШЕНКО, жениха 20 лет от роду, специально вызвали из военной части, что в Читинской области,телеграммой - любимая потребовала свадьбу (о причинах умолчим). Хотя со дня последней встречи прошло не так много - Андрей едва-едва принял присягу. Ну а какой истинный влюбленный откажет своей подруге? Из части жениха отпустили на несколько дней с приказом вернуться. Поэтому работники ЗАГСа пошли навстречу молодым и эксклюзивно открыли двери Дворца бракосочетания во вторник. Если не учитывать исключительность дня бракосочетания, в остальном свадьба прошла, как и любая другая, - торжественно, со слезами радости и аплодисментами. А через пару дней жених снова встанет в строй, но дома его уже будет ждать не подруга, а жена Юлия.

Елена ВЕТРОВА.
Фото Любови ЗУБКОВОЙ.

ЦЕНЫ

"ЖИГУЛИ" ОПЯТЬ ДОРОЖАЮТ

На прошлой неделе АвтоВАЗ вновь повысил отпускные цены на свою продукцию. "Классика" подорожала немного — на 1 тыс.руб. (до 71478 руб.) выросла цена ВАЗ-21053. А на более популярные машины — "восьмерки", "девятки" и "десятки" — цены поднялись в среднем на 3-8 тыс.руб. К примеру, ВАЗ-21083 с карбюраторным двигателем теперь стоит 110431 руб., с инжекторным двигателем — 111807 руб. Карбюраторный ВАЗ-21093 подорожал до 110131 руб., а инжекторный — до 113307 руб. ВАЗ-21100 седан с карбюраторным двигателем теперь будет стоить 141220 руб. Еще дороже обойдется покупателям та же модель с 16-клапанным инжекторным двигателем — 154719 руб.

("К")

РЕЦЕПТ

АРШАНСКАЯ ВОДА И МЕРТВОГО ОЖИВИТ

...Я стояла у минерального источника на курорте Аршан, то и дело здороваясь со знакомыми. Я не понимала: проехала 260 километров, а впечатление - будто погулять в парк из дома вышла. Хотя чему удивляться: на Аршане можно отдохнуть недорого и с пользой для здоровья. Многие ангарчане это уже поняли.

У кого есть время и деньги, отдыхают в санаториях "Саяны" и "Аршан". За путевку надо заплатить от 3.900 до 4.600 рублей на одного человека. Если необходимо серьезно поправить здоровье, есть смысл посвятить этому двенадцать дней. Но все же большинство приезжают ненадолго, дня на три-четыре.

Где жить? Это каждый решает для себя сам. Одним удобно в лесу, в машине или в палатке, но их очень немного. Другие снимают комнаты у местных жителей.

Цены умеренные: от 25 до 45 рублей в сутки с человека. Причем в понедельник дешевле, а ближе к концу недели дороже. За баню и стоянку машины во дворе потребуют дополнительную плату. Не забудьте поинтересоваться: если берут деньги за стоянку, берут ли при этом на себя ответственность за сохранность машины?

Питаться можно в столовых или готовить пищу самим. Плиту и холодильник вам предоставят хозяева, а продукты разумнее привезти самим - дешевле обойдется. Молоко, сметану и творог с утра пораньше прямо в дом вам принесут местные жители. Литр деревенского молока продают от 5 до 7 рублей.

Жилье на курорте - дело второстепенное. Большую часть времени проводишь вне дома. Отправимся на источник. Минеральная вода совершенно бесплатно и сколько хочешь. Лечи органы пищеварения, кровообращения.

В округе воздух целебный, особенно на водопадах. На реке Кэнгэрга их более двенадцати. Но на пути к ним отдыхающие видят табличку: "Зона повышенной опасности в связи с обвалами в горах". Правда, это предупреждение не останавливает желающих подышать природным ионизированным воздухом. Первый водопад является памятником природы и как бы охраняется. На тропе к нему кое-где встречаются признаки благоустройства: примитивные скамейки, полусгнившие ступеньки. Красота стоит того, чтобы на свой страх и риск отправиться к другим водопадам. Но тропа действительно опасна и трудна для дилетантов. Лучше вовремя остановиться и поехать вывозиться в грязи. Полезное это занятие и веселое. А потом в баньку. Заварить для парной душистых лекарственных трав, ополоснуться холодной минералкой. Жизнь раем покажется. Сразу поймете, почему буряты это место священным почитают и в знак этого привязывают на деревья цветные полоски

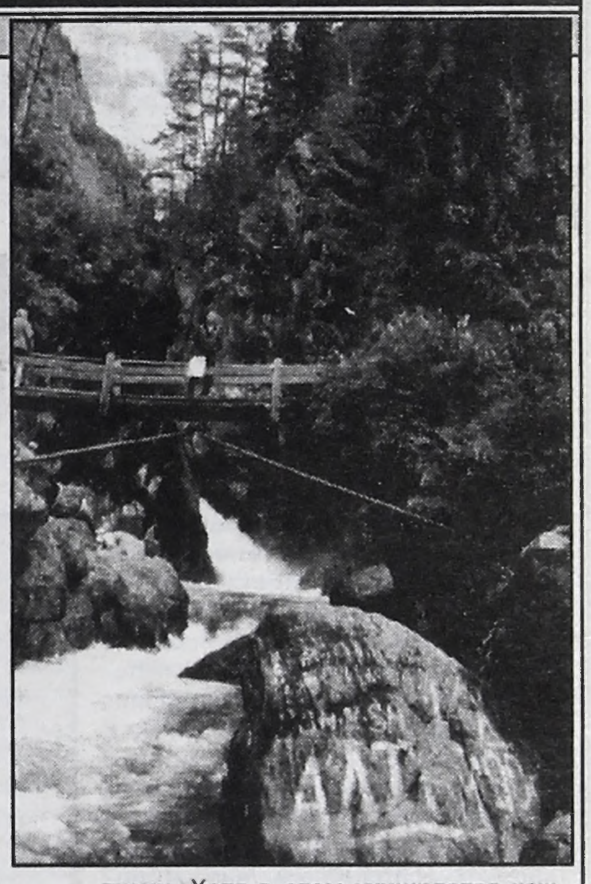

ткани. Хотя в этом ухищряется каждый по-своему. Можно увидеть привязанные носовые платки и лифчики.

На Аршане я случайно встретилась с немцем. Любовь к экзотике его туда забросила. Он восхищался природой, сдержанно высказался о бытовых условиях и сокрушался, говоря о дороге. Сама-то дорога ничего, по российским меркам даже приличная. Но ему, бедному, предстояло ехать со своими знакомыми на стареньком "Жигуленке", из которого больше 60 км/ч не выжмешь.

- Здесь можно делать большие деньги, - прищелкивал он языком.

А кому это надо? На дорогой отдых у большинства сибиряков денег нет. Мы вот так, запросто.

Ирина БРИТОВА.
На снимке: у водопада.

НАПАДЕНИЕ

ОСИНОЕ ГНЕЗДО

В одном из детских учреждений города приключилась напасть. На гуляющих детишек стали нападать осы. Быстро нашли "базу" крылатых агрессоров — осиное гнездо висело на одной из веранд д/у. Помощь пришла с неожиданной стороны, в борьбу с осами вступили ангарские спасатели.

Игорь КАРИН.

ЗАТРАВИЛИ

УКСУСНАЯ ПАРНАЯ

В понедельник жителей 22 дома в 88 квартале стал донимать сильный запах непонятно чего. Грешили на бытовой газ, но прибывшие на место специалисты горгаза и газоспасатели с АНХК версию не подтвердили. Всему подъезду не давали продохнуть плотные пары уксуса. Причина криминальная, наркоманы варили ханку. Сейчас этим делом занялась милиция.

Артур ШОСТАК.

ПРАВИЛА ПОВЕДЕНИЯ

У ХРИСТА ЗА ПАЗУХОЙ, или ДАВАЙТЕ ЖИТЬ ДРУЖНО

Железная дверь в подъезд отворилась, и я шагнула на чистую ковровую дорожку. Поднявшись на площадку первого этажа, увидела яркие вязаные кружки, наверх вела чистая лестница, через сверкающие стекла пролетов изумрудно смотрелась листва деревьев.

Встречала меня по звонку **Ирина Сергеевна Слободская**. Я уже знала, что благодаря ей как у Христа за пазухой живут 12 семей — все жильцы подъезда дома № 24 квартала 77. Это она тормошила всех, когда житья не стало от соседства со школой — надоели (да и небезопасно стало) шприцы на подоконниках, плевки и окурки на лестнице и площадках. Не раз и не два выгоняли обкуренных подростков. 2 года назад наконец с этой бедой справились — железная дверь преградила путь безобразиям, но обернулась грохотом железа: кто-то ведь аккуратно дверь прикроет, а другой просто бросит за собой с силой. Ирина Сергеевна и тут нашла выход: написала обращение в вежливой форме ко всем жильцам — теперь и малый ребенок понимает, что живет в окружении людей, о которых всегда следует помнить. Ирина Сергеевна смеется: «Даже собака никогда не гавкнет в подъезде».

— Ну прямо как солдаты, все по струночке ходят, что ли?

— Нет, конечно. Бывает, в праздники объединимся несколько квартир и песни и пляски поддержит чуть не весь подъезд. Но если кто заболел, о чем сразу узнают все, тут уж натурально все шепотком разговаривают...

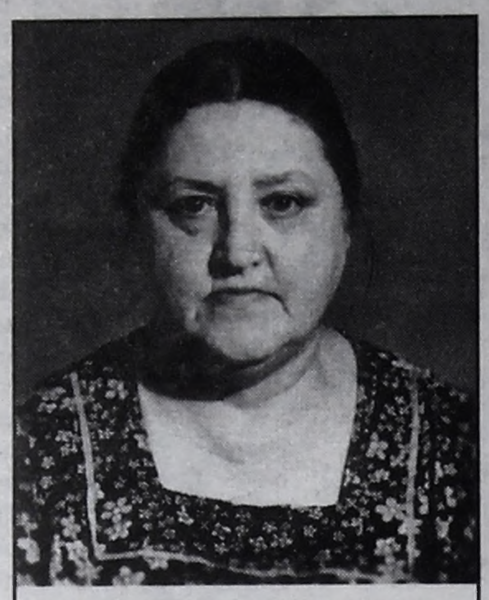

М.М.Лысенко. Фото на документ, когда еще работала.



И.С.Слободская с правнучкой.

А случись на самом деле стук какой, рассказали соседи, Ирина Сергеевна первая бежит на звук: люди ведь на работе, а в летнее время уезжают на дачи или в отпуск. Кому и присмотреть за квартирой, как не соседям.

Она взяла на себя и обязанность знакомить новых жильцов с правилами поведения в их общем доме. Хоть и редко (в основном тут все живут уже 40 лет), но появляются новоселы. Ирина Сергеевна тут же к ним: представляется, рассказывает о жильцах и просит соблюдать порядок и тишину. Не было случая, чтобы кто-то захлопнул перед ней дверь или сказал недовольно: да какое нам дело до ваших правил!

Своеобразным штабом организации жизни в подъезде стала квартира **Марии Михайловны Лысенко**. Она — человек неходячий, но с молодости очень активный, сама себе не дает закиснуть и другим не даст. У нее, как в компьютере, в памяти телефоны жильцов всего дома. Помнит она и дни рождения каждого. И давно уже взяла себе за правило поздравлять всех открыткой или телефонным звонком. Беда, правда, открытки сейчас дорогие, но люди старые всегда извернутся. Мария Михайловна тоже нашла выход — напишет красивым почерком поздравление на бумаге, а кто помоложе приклеит на дверях подъезда. Имениннику приятно, и соседям подскажет не обойти вниманием сей факт.

Ирина Сергеевна, бывший начальник хозяйственного управления АНХК, добровольно взяла на себя хозяйственные хлопоты. Нет для нее такого вопроса или проблемы по подъезду, которые бы она не могла решить. Она знает, куда и к кому обратиться, у нее хватает настойчивости и терпения «выбить» все необходимое для ремонта и утепления подъезда, быстро решить аварийную ситуацию, оттого любой пострадавший бежит сразу к Ирине Сергеевне, а та уже тормошит кого следует. ЖЭКу хоть и добавляется хлопот от ее требовательности, но зато там спокойны за этот дом. Знают И.С.Слободскую и в соцзащите, где она тоже часто хлопочет о соседях. Сейчас вот, разузнав все о новых добавках к пенсии, помогает соседям делать расчеты.

Мария Михайловна, закончившая в молодости Ленинградскую консерваторию и много лет работавшая режиссером музыкального театра, и в подъезде своем, пока болезнь не "достала", старалась приобщить к музыке соседских детей. Да и не только к музыке. Вспомнила она случай:

— Прибежала как-то школьница-соседка, пожаловалась: «Задали сочинение писать — этого противного Маяковского». Ну-ка садись, говорю, и послушай. И начала читать «Облако в штанах» Маяковского. У девочки постепенно расширялись глаза, она просила читать еще и еще. Слушала Маяковского, потом Есенина, с тех пор оба поэта стали и ее любимыми.

Теперь, спустя годы, та школьница, а теперь **медсестра роддома Еленская Татьяна, как и врач-терапевт МСЧ-36, ныне пенсионерка Винар Татьяна Михайловна и ее дочь Никитина Тамара Николаевна, заведующая приемным покоем МСЧ-36, как и бывшая зав.аптекой Дорохова Нина Сергеевна,** стали для всего подъезда первой медицинской помощью. Стукни в дверь или позвони по телефону каждой из них хоть в полночь, в выходные, они тут же бегут с аппаратом. Давление измерят, прослушают и совет дадут, а если надо, и поход в аптеку организуют.

Мария Михайловна из-за болезни несколько лет не выходит из квартиры, но, с ее слов, никогда не чувствует себя заброшенной, одинокой. Она живет в окружении любимых вещей — пианино, книги, на стенах портреты любимых музыкантов, поэтов, художников. Особый уголок отведен памяти сына, он умер 2,5 года назад прямо на сцене, заменив в тот вечер в спектакле другого актера, несмотря на болезненное состояние. А еще она под опекой всего подъезда. Кто-то пошел в магазин, заглянул к ней, не надо ли что купить. А уж пирог испекли, обязательно и ей принесут откушать. Есть у нее близкая подруга в подъезде — Екатерина Николаевна Лезнева. Сама здоровьем не похвастает, но на своих ногах и потому все, что в ее силах, торопится сделать для приятельницы. Бывает, по-стариковски рассердятся друг на друга, да только не могут долго одна без другой. Екатерина Николаевна ходячая, она и идет первая мириться. Когда-то, когда обе еще были в силе, помогали соседям детей нянчить, присматривать за ними, когда те гуляли во дворе, а они сидели на лавочке. Теперь молодые отвечают им той же монетой.

Ирина Сергеевна Слободская, или "наша староста", как ее называют за глаза, считает: вот эта забота друг о друге, готовность и желание делать добро, оказать поддержку в беде и горе и сблизила их всех, таких разных по характеру и интеллекту. Помогает переживать одиночество, трудности и болезни людям старшего поколения. Ныть здесь не принято. Жаловаться тоже.

Последняя подробность: Ирине Сергеевне и Марии Михайловне вместе 160 лет.

Их бы неугомонность, неутомимость, доброту и неравнодушие да всем нам. Может, и жить стало бы легче не в отдельно взятом подъезде, а в каждом доме. Во всем городе.

Нина БАРМАНОВА.

ТИХИЕ РАДОСТИ

ДОБРЫМИ ДЕЛАМИ МИР СТРОИТСЯ

Тему этой публикации нам подсказали **жители п.Китой Светлана Иосифовна и Владимир Николаевич Старостины,** о которых наша газета писала в мае («В» №57 от 27 мая, «Сад на пепелище»). Напомним, Светлана Иосифовна и ее супруг — инвалиды. Но с такой силой духа и жаждой жизни, что им порой завидуют и здоровые. Накануне Дня строителя они обратились в редакцию с тем, чтобы поздравить ангарских строителей с их профессиональным праздником.

— Особые наши поздравления генеральному директору СПАО АУС Виктору Леонидовичу Середкину, председателю профкома Людмиле Константиновне Войтик, которые всегда откликаются на наши просьбы, — говорит Светлана Иосифовна. — Владимир Николаевич до аварии, сделавшей его инвалидом, работал на РМЗ АУС. И с самого начала любое наше обращение в профком или к руководству АУС получало немедленный отклик: будь то путевка в санаторий или приобретение лекарств. Вот и нынче, когда мы попросили помочь нам с ремонтом в квартире, буквально на следующий день пришла мастер ЖКУ, все осмотрела, обсудила с нами, что надо сделать, что переделать. И еще через день уже пришли рабочие и работали с 8 утра до 17, как на производстве. Но делали все с полной душой, что называется, как себе.

Поскольку Владимир Николаевич передвигается на коляске, в квартире расширили дверные проемы, а в большой комнате даже сделали арку, о чем Светлана Иосифовна давно мечтала.

— Есть у меня в жизни такое счастье — то, о чем очень-очень мечтаю, рано или поздно сбывается. Но без участия строителей эта мечта так мечтой бы и осталась. Так что еще раз поздравляем всех работников и руководителей СПАО АУС с наступающим праздником, желаем им всем счастья, удачи во всем и процветания предприятия.

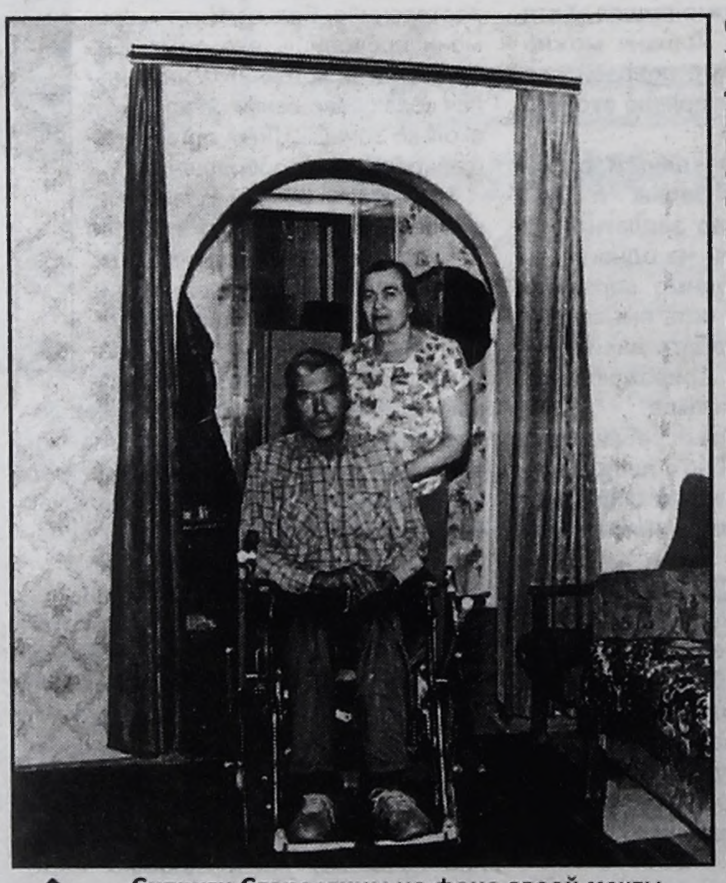

Супруги Старостины на фоне своей мечты.

Оказывается, арки в дверях концентрируют в помещении положительную энергию. Об этом нам рассказала главный врач муниципального лечебно-оздоровительного учреждения «Детский санаторий «Бодрость», что в 15 микрорайоне. **Алла Витальевна Хасанова, кандидат медицинских наук, главный детский пульмонолог Иркутской области, приняла «Бодрость» полтора года назад.** Планы и задумки у нее огромные. И многое для детей, страдающих заболеваниями дыхательных путей, уже делается. Но санаторий находится в довольно плачевном состоянии: 25 лет без капитального ремонта. А финансирование из бюджета, кроме зарплаты, идет только на питание ребятишек и на медикаменты. Нынче кое-как удалось добиться 100 тысяч на ремонт кровли. И все. Потолки обваливаются, полы проваливаются, количество хомутов на трубах отопления счету не поддается.

— Я врач, у меня много связей и знакомых в медицинском мире. Но не в строительстве. В прошлом году я обращалась к начальнику СМУ-1 В.Бровко, он помог чем мог, но это капля в море. Потому нынче, практически не надеясь на успех, написала письмо генеральному директору СПАО АУС Виктору Середкину. Вскоре мне позвонили со стройки и сказали, что мы можем забирать те материалы, что я просила: ДВП и ДСП, краску и шпаклевку, цемент и половую рейку...

И, конечно, я с огромным удовольствием поздравляю СПАО АУС и его генерального директора с профессиональным праздником. Пусть им во всем сопутствует успех!

Так и начала вырисовываться тема: поздравления строителям от тех, кому они бескорыстно помогают. А помогают в СПАО АУС многим. Городской совет ветеранов и клуб инвалидов «Преодоление», городская ассоциация родителей детей-инвалидов и психиатрическая больница, команда КВН образовательного комплекса «Гармония» и танцевальный клуб «Байкал-Дан» — вот далеко не полный перечень организаций и учреждений, которым СПАО АУС за последние два года оказало благотворительную помощь.

Впрочем, помогают строители не только чисто финансово, не такое богатое СПАО АУС, у него даже долги есть. Так вот, оказывается, и долгами можно помочь. В начале этого года, когда в Ангарск приезжал председатель пенсионного фонда Михаил Зурабов, Виктору Середкину удалось договориться с ним о ремонте Ангарского психоневрологического дома-интерната (в просторечии — дома ветеранов) в зачет долгов АУС пенсионному фонду. Причем если первоначально Зурабов согласился на полтора миллиона, то впоследствии Середкину удалось «пробить» аж 4 миллиона 100 тысяч рублей на ремонт и приобретение оборудования. И вот уже третий месяц в доме ветеранов полным ходом идет ремонт.

— Вообще строители и раньше нам помогали, если мы обращались к ним с какими-то проблемами, но вот такой масштабной работы до сих пор не было. Так что, согласитесь, нам есть за что говорить спасибо нашим строителям, — говорит ***директор интерната Владимир Прусский.*** *— Потому им наши самые искренние поздравления с праздником и наши наилучшие пожелания: успехов, новых строек в нашем городе. Ну и надеемся, что наше сотрудничество продолжится и в следующем году.*

Отметил Владимир Александрович и то, что СПАО АУС не забывает ветеранов, что когда-то работали на стройке, а теперь живут в интернате. Вообще у СПАО АУС сегодня более 6 тысяч неработающих пенсионеров, и всех их руководство и профком, как могут, стараются поддерживать и помогать.

Материал был уже практически готов, когда, узнав о публикации, нам позвонила **директор еще одного интерната — вспомогательной школы № 1 Светлана Алексеевна Уральская** с настоятельной просьбой предоставить и ей возможность высказать свои пожелания ангарским строителям и их руководителю.

— Дорогой наш Виктор Леонидович! В преддверии вашего профессионального праздника — Дня строителя — мы все, педагоги и дети школы-интерната № 1, сердечно поздравляем вас и всех работников СПАО АУС с этим праздником. Мы желаем вам крепкого здоровья, успехов в ваших делах. Только благодаря помощи наших шефов школа каждый год делает ремонты. А вы, Виктор Леонидович, для наших детей добрый, ласковый, заботливый папа. Дай вам Бог счастья и удачи во всех делах, а вашему предприятию процветания!

Что ж, нам остается только присоединиться ко всем приведенным здесь добрым словам, поздравлениям и пожеланиям. Потому что редакция «Времени» тоже испытала на себе отзывчивость строителей и их руководителя — в трудную минуту 5 июня Виктор Середкин одним из первых откликнулся на нашу беду и оказал практическую помощь. С наступающим праздником, Виктор Леонидович, вас и ваш многотысячный коллектив!

Никита ФЕДОРОВ,
Любовь ЗУБКОВА (фото).



ГЛУБИНКА

Среди лугов спелых...

ХОРОШО ИМЕТЬ ДОМИК В ДЕРЕВНЕ!

Этот рекламный слоган сельские жители произносят в тех случаях, когда край как хочется выругаться нецензурно. Залезли свиньи в огород — несется по всей округе про домик в деревне. Бегут бараны по дороге, за ними бабка с батогом, а следом раскатистое: «Хор-р-р-р-рошо иметь домик...»

В общем, чтобы понять это и прочувствовать, мало молока из тетрапака попить, надо хотя бы пару недель пожить в бревенчатом домике без удобств и горячей воды (холодную, кстати, многие до сих пор с колонки ведрами на коромыслах носят), с огромным хозяйством и огородом в несколько гектаров. Что я и сделала.

Деревня моя — Колба (ударение на последнем слоге, так здесь называют черемшу) — распласталась среди цветочных лугов и березовых рощ на берегу одноименной речушки. От областного центра, города Кемерово, далеко, часов пять на машине ехать. Райцентр, пгт Тисуль, в принципе такая же деревня, только побольше. Так что место это самое что ни на есть захолустное.

С дороги сразу усаживают за стол. И тут понимаешь, что реклама в принципе не врет. Что в деревне действительно хорошо, так это продуктовое изобилие. Мясо, молоко — все парное, самое свежее и в неограниченных количествах. Вот как все это достается — другой разговор.

БЫЛИ БЫ КОСТИ — МЯСО НАРАСТЕТ

Большинство семей в деревне одной коровкой и поросенком не обходятся. Держат по 8-10 свиней, не меньше двух коров, одного-двух телят, коня, гусей и кур штук по 20. И если откровенно, физические упражнения на свежем воздухе (тягание с печки на печку 30-50-литровых бачков с поросячьей кашей, таскание ведер с кормом, водой и молоком не реже двух раз в день и т.д. и т.п.) не на всех здоровым румянцем отражаются. Все оттого, что самая тяжелая работа плавно перевалилась на плечи женщин. Большинство деревенских жительниц, несмотря на обильную, экологически чистую пищу, худые, выглядят старше своих лет. Мужчины же, жалуясь на тяжелую деревенскую жизнь и постоянную усталость, пьют водку, как кошки молоко. К спиртному пристращаются рано, уже лет в 16 становятся алкоголиками. Но наркомании в нашей деревне нет, эта зараза сюда еще не добралась.

Однако в семьях, где мужики не пьют беспробудно (и такое случается), на мясе очень хорошо зарабатывают, имеют все, машины каждый год меняют, обучают своих детей на коммерческих факультетах кемеровских вузов.

А вот огородами здесь занимаются как бы между делом, как наши дачники на своих сотках (здесь, скорее, гектарах) не убиваются. Посадили, пропололи, собрали и законсервировали урожай. Многие бабки с вредителями до сих пор заговорами борются. Зайдут, чего-нибудь пошепчут, плюнут-дунут и дальше идут со скотиной управляться. Самая большая огородная проблема здесь — не запустить живность на грядки. Если свиньи посевы не разрыли и коровы всходы языком не слизали, то зимой на деревенском столе все есть: огурчики, помидорчики, картошка, капуста, лук, морковка и свекла — этого добра хватает в каждом доме.

А вот ягоду садовую здесь не разводят. Да и зачем? В лугах да вдоль речки ее полно самой разной. Мы подоспели как раз к клубнике. Не зная мест, по оборышам за три часа мы набрали литра четыре. Деревенские же, особенно у кого лошадка или машина есть, уезжают по ягоду дальше от деревни, возвращаются с полными ведрами. И себе на варенье, и на продажу хватает. Когда мы только приехали, ведро клубники стоило 150 рублей, уже через пару дней — 100, а через неделю на рынке ягоды было столько, что за полторы сотни продавцы отдавали два эмалированных ведра.

ДУША ДЕРЕВНИ — ЕЕ ЖИТЕЛИ

Рассказать о колбинском быте и ни словом не обмолвиться о людях, которые там живут, значило бы промолчать. Колоритные образы в каждом дворе найдутся, хоть картину, хоть роман с них пиши, хоть кино снимай.

Как и положено в сельской местности, здесь все друг друга знают. И, насмотревшись американской "Санта-Барбары", давно не стесняются жить на виду у всей деревни.

Например, председатель колхоза — личность очень импозантная. Любит после баньки прогуливаться по улице в трусах-семейниках, тогда все выпяливаются в окна, чтобы крикнуть ему вслед: «Тьфу, охальник!» После частых пьяных дебошей его не единожды забирали в милицию. Потому деревенские бабки, вечерами скучая у окна, произносят: «Что-то председатель наш голый не идет, опять, наверно, в КПЗ».

По именам в деревне зовут разве что приезжих. У остальных — меткие клички, которые рассказывают о человеке больше, чем он сам о себе знает. Сибирка — так зовут женщину, чьи предки были основателями деревни, коренными ее жителями. Сын Сибирки — Пута, рассказывая об одном, все подряд приплетет, напутает так, что ничего не поймешь. Седовласого кузнеца зовут Юношей за то, что ищет, но никак не может найти себе невесту. Пузырьком зовут толстого и часто пьяного, с водянистым взглядом мужика. В общем, зная прозвище, даже незнакомца легко узнать на улице.



Далеко же забежала наша Ангара!

ТИСУЛЬ — ПОБРАТИМ АНГАРСКА

Хорошо в деревне, но иногда накатывает волна ностальгии. Идем однажды по райцентру, вдруг в диком восторге останавливаемся у единственного здесь монумента:

— Да это же наша бегущая по Ангаре Ангара!

Сошедшая с герба нашего города, стояла она, символизируя Победу, на пьедестале в далеком поселке Тисуль, напоминая о доме и вышибая слезу обиды — неоригинален наш герб, женщин таких по всей России, наверное, столько, что не сосчитать. Зато другое радует: в какую бы глухомань нас ни занесло, везде встретит ангарчан каменная ли, бронзовая или рисованная, но всегда РОДНАЯ женщина с герба.

Светлана ЗЛОБИНА.

ДОМАШНИЙ ПСИХОЛОГ

Ведущая - Наталья ОВЧИННИКОВА



БРЕД РЕВНОСТИ, *или* ПОЧЕМУ ОТЕЛЛО РАЗБУШЕВАЛОСЬ...

"...Военнослужащему Х. некий друг "открыл глаза" на легкомысленное поведение его жены. Самовольно уехав домой из командировки и не застав жену дома (а она была с двумя детьми на даче у бабушки), Х., человек сдержанный и дисциплинированный, утратил самоконтроль. Всю ночь пил. Утром явилась жена (дети остались у бабушки). Произошло убийство. Жена, как потом выяснилось, ни в чем не была повинна. Сам Х., уже после судебно-психиатрической экспертизы, покончил с собой. Двое детей остались сиротами.

Академик Д., большой жизнелюб, имел ревнивую жену, постоянно подозревавшую его в изменах. Таковые действительно имели место, но все сходило, а вместе с тем подозрительность жены не знала границ. И вот однажды после легкого инфаркта и фиаско с какой-то любовницей усталый



Д. решил наконец покаяться жене во всех своих изменах, чтобы очистить душу и начать новую жизнь. Но новой жизни не получилось. Жена впала в тяжелейшую депрессию. В течение года лечилась у психиатра (В.Леви). Стало несколько легче, душевная боль, казалось, начала утихать. Но однажды раздался телефонный звонок. Незнакомая женщина спросила Д. и на вопрос "кто спрашивает?" не ответила и положила трубку. Этого оказалось достаточно, чтобы жена Д., написав прощальную записку "теперь ты свободен", бросилась с девятого этажа..."

Эти непридуманные истории из своей практики приводит в одной из книжек психотерапевт и писатель Владимир Леви. Жизненные коллизии часто далеки как от разбитных анекдотов, в которых рогоносцы всегда смешны, так и от добрых сказок, в которых старик со старухой прожили всю жизнь, как один день, и умерли в одночасье. Сложно, пожалуй, отыскать взрослого человека, не знакомого в той или иной степени с химерой ревности.

Вот и Владимир Даль в своем словаре дает ей весьма серьезную оценку: "Ревность — слепая и страстная недоверчивость, мучительное сомнение в чьей-то любви или верности. Ревность превращает человека в зверя. Ревность отрава жизни".

Этой дремучей напасти подвержены и тракторист, и академик. Высокоразвитый интеллект и научные степени почему-то не всегда от нее защищают. В чем же дело: срабатывают древние инстинкты или так сказывается неустойчивая психическая организация человека? Специалисты считают, что не всегда права народная истина: ревнует — значит, любит! Они заметили, что часто ревность не имеет отношения к любви. Зато всегда связана с интимной сферой. Ревность — чувство эротическое и очень многогранное. Конечно, она может быть обоснованной, иметь под собой веские доказательства измены близкого человека. И тогда встают вопросы ребрами: расстаться, простить, сделать вид, что ничего не знаешь, разобраться в причинах, отомстить, отлупить... В такой ситуации каждый исходит из своих взглядов на это зло — чем сосуд наполнен, то из него и льется. Встречаются люди, которые научились надевать намордник на этого дракона и приспособились с ним сосуществовать — почти как с домашним животным.

Несколько лет назад мы общались с женщиной, которая с помощью обоснованной, ненадуманной ревности довела себя до психоза. Поразительной оказалась та философия, которую зрелая женщина в конце концов для себя приняла. Она состояла из таких краеугольных камней:

1. **Мужчины устроены иначе, чем женщины.** Каждые 10 минут среднестатистический мужик думает о сексе. Именно в нашей стране сложилось так, что на всех достойных женщин приличных мужчин не хватает. Устоять перед соблазном не у всех достает сил. Может быть, не всем мусульманкам нравится, что она третья или пятая жена у своего мужа. Да еще сегодня добавились гримасы сексуальной революции.

2. Конечно, измены случаются, хотя мы и венчаны с мужем. Хочется верить, что он искренне кается, когда согрешит. Он принадлежит не только мне, но и Богу. Я заранее соглашаюсь, что он может иметь близость со всеми женщинами мира. **Но в чем-то он принадлежит только мне.**

3. **Я еще не все сделала, чтобы укрепить семейный очаг.** Надо разобраться, в чем я сама ошибалась, измениться, обновить наши отношения.

Эта женщина справилась с душевной драмой. И хотя дома не все безоблачно, они с мужем по-прежнему вместе. Ревность перестала ежеминутно душить ее жизнь.

А если эта химера надумана?

В народе давно говорят: у блудливой свекрови и невестка... путана. Если один из супругов грешен сам, он иногда ищет доказательства несуществующих измен там, где их нет. Но иногда и верные мужья ослепляются синдромом Отелло. Вот монолог одного из них: "Я — ревнивец с 20-летним стажем! Первая жена сбежала к другому, оставив меня с 3-летним сынишкой. (Возможно, именно эта драма стала детонатором, взорвавшим будущую патологическую ревность.) На второй брак я решился, когда у нас дочка родилась. Чтобы изжить ревность, я рассорился с друзьями и родственниками, заставил жену уволиться с любимой работы. Сейчас она у меня в фирме. Вроде все время в поле зрения, но как-то ухитряется мне изменять. Она и 17-летнего пасынка совратила, мало ей, беспутной, ровесников!"

Автор этого монолога обследовал жену на детекторе лжи. Его Дездемона оказалась верной супругой. Тогда муж решил, что она сумела подкупить врачей и заказать нужные ей обманные результаты... Вот уж воистину сказано: "Все это было бы смешно, когда бы не было так грустно".

(Окончание в следующем выпуске рубрики)

НАРОДНЫЙ КАЛЕНДАРЬ

СТРОИТЕЛИ НАПРАСЛИНУ НЕ ВОЗВОДЯТ

Пятница, 11 августа

В 1337 году Сергий Радонежский основал Троице-Сергиеву лавру. В 1962 году на орбиту вышли сразу два спутника — «Восток-3» и «Восток-4», пилотируемые Андрианом Николаевым и Павлом Поповичем — первый групповой космический полет. Кстати, тогда же прошла первая телевизионная передача с орбиты. В 1928 году в Москве открылась первая всесоюзная спартакиада.

Именинники: Анфиса, Герман, Климент, Наум, Николай, Пантелеймон, Савва.

Суббота, 12 августа

Все на старт — День физкультурника. А еще День военно-воздушных сил. В 1953 году на Семипалатинском полигоне впервые была испытана водородная бомба. В старых календарях пишут, что ежели в этот день прохладно и пасмурно, то дождя не будет, а вот ежели, наоборот, жарко, душно, тягостно, насекомые докучают, то уж точно быть дождю.

Именинники: Андрон, Аполлон, Авундий, Валентин, Герман, Иван, Лука, Максим, Олимпий.

Воскресенье, 13 августа

У нас — День строителя, а вот в Туркменистане отмечают праздник дыни. В 1990 году президент СССР М.С. Горбачев подписал указ о восстановлении прав всех жертв политических репрессий 20-х—50-х годов. В этот день родились: писатель Василий Одоевский (1803), естествоиспытатель Иван Сеченов (1829), актер Борис Чирков (1901) и большой друг Советского Союза Фидель Кастро Рус (1926).

Именины у Евдокима.

Понедельник, 14 августа

В одном из календарей нашлась такая дата — звездный день всех влюбленных. Что сие означает, сказать трудно, но почему бы и не отметить? Начинается первый, он же Медовый, Спас — Успенский пост (продлится до 27 августа). В 1964 году в Институте атомной энергии им. И.Курчатова была запущена первая в мире экспериментальная ядерно-энергетическая установка с поэтическим названием «Ромашка», напрямую преобразовывавшая тепловую энергию в электрическую.

Именинники: Антонин, Александр, Гурий, Елизар, Кириак, Леонтий, Маркел.

Вторник, 15 августа

Степан Сеновал, покровитель лошадей. «Каков Степан, таков сентябрь». Из всех родившихся в этот день самый знаменитый, пожалуй, Наполеон Бонапарт (1769). Впрочем, и на российской почве в этот день рождались выдающиеся люди. Скажем, композиторы Александр Алябьев (1787) и Микаэл Таривердиев (1931), актрисы Людмила Хитяева (1930) и Екатерина Васильева (1945).

Именины у Василия, Никодима и Степана.

Среда, 16 августа

Антон Вихревей. «Каков Антон Вихревей, таков и октябрь», «Если на Антона вихри — жди снежную зиму». 80 лет назад Совнарком своим декретом утвердил «Общий устав железных дорог РСФСР». Что интересно, человек в космос еще не летал, а Международная академия астронавтики уже была создана (1960).

Именины у Антона, Исаакия и Кузьмы.

Четверг, 17 августа

65 лет назад в Москве открылся Первый съезд писателей СССР. Годом раньше в подмосковном Нахабино была запущена первая советская ракета на жидком топливе «ГИРД-09» (поднялась аж на 400 метров). В 1977 году впервые в истории мореплавания до Северного полюса добрались на корабле. Им стал советский атомный ледокол «Арктика». В этот день родились: Олег Табаков (1935) и Муслим Магомаев (1942).

Именинники: Антонин, Денис, Евдокия, Константин, Иван, Максимиан, Мартиниан.

ЕСТЬ ПОВОД!

СИБИРСКИЕ ИНДЕЙЦЫ, ОДНАКО



Есть в первой декаде августа праздник, о котором вряд ли знают индейцы Америки, туземцы Африки, аборигены Танзании. А он имеет к ним самое прямое отношение, так же как к нашим ближним соседям - бурятам и чуть более дальним - тофаларам из Красноярского края. 9 августа на всем земном шаре отмечается День коренных народов мира.

А правда, что нам известно о бурятах? За ответом на этот вопрос мы отправились в гости к М.Н.Мархашкиной и Н.Н.Сахинову, которые живут в Ангарске с 1963 года. Марина Николаевна всю жизнь проработала в ателье "Рубин" портнихой, а Николай Николаевич - в милиции и пожарной части. Они и познакомили нас с обычаями и традициями своего народа.

Когда-то огромные территории вокруг Байкала населяли племена гуранов, баргузинов. Встречая друг друга, они восклицали что-то вроде «Здорово, брат!» По поверию, отсюда и пошло современное название народа: братские (бурятские) люди.

Самые почитаемые бурятские праздники - зимний сагаалгаан (восточный Новый год) и летний сурхарбан, который проводился сразу после посевной. На них пели и плясали ёхор, устраивали конные бега, боролись и обильно угощались саламатом - уваренной сметаной с мукой.

Национальная бурятская кухня не сильно отличается от славянской. Нет в ней особой остроты и пряностей, как в грузинской. Не особенно увлекаются буряты и сырой животной пищей, хотя иногда строганина из мяса или рыбы, с перчиком и солью, у них на столах появляется. Огурцы и помидоры они узнали только после войны, а до этого даже картофеля и капусты в глаза не видели.

Да и откуда было взяться овощам, если исконным бурятским занятием всегда было скотоводство. Вот мясо хозяйки готовили разными способами: позы, пельмени, кровяные колбасы. Варили его с лапшой, добавляли местных кореньев, дикого лука и чеснока. И по сей день варят буряты без особых изысков свинину, говядину, баранину, конину крупными кусками - бухлер. Отдельно пьют горячий жирный бульон.

На вкус европейца непозволительно калорийная пища. А буряты едят - и ничего, только здоровеют на глазах. Так что никаких постов в бурятской религии - буддизме - нет. Как нет и запрещенных продуктов.

Особый разговор о напитках. На больших торжествах - ёхорах - всех приходящих угощают арсой. Этот кисломолочный напиток обволакивает желудок и подготавливает его (чтобы не пьянеть) к принятию более крепкого 12-градусного тарасуна - молочной водки типа самогона. Завершая каждую рядовую и праздничную трапезу, пьют крепкий зеленый чай... с солью, со сметаной или маслом, добавляя их прямо в кружки.

Эти угощения подавались как на свадьбах, так и на похоронах. Интересно, что в гроб умершего клали в одежде по сезону. Если зима - то в шубе, осенью - в пальто. Отличие бурятских обычаев в том, что поминали покойника всего два раза - через 10 и 40 дней. Ни о каких годинах не было речи: в загробную жизнь буряты не верят. По этой же причине не справляют они день рождения умершего.

А вот свадьбы у них имеют много общего со старорусскими. Еще лет 30-40 назад также договаривались родственники о помолвке детей, когда жених с невестой еще в люльках лежали. Как у всякой малой народности, у бурят не поощряются смешанные браки, хотя нынешняя молодежь ратует за полную свободу выбора спутника жизни и осуществляет это на деле.

Собираясь на ёхор десятилетия назад, надевала молоденькая буряточка просторное длинное платье, шапочку типа тюбетейки, бусы из красного камня. Но самым главным украшением были густые и блестящие волосы. В глухих деревнях слыхом не слыхивали ни о каких шампунях, а потому голову мыли золой. Березовый щелок заливали кипятком и настаивали полчаса. Сцеживали отстоявшийся раствор и мыли им волосы.

В отличие от русских, бань у бурят не было довольно долго. Каждая семья мылась в собственной избе. Лишь позже, со становлением колхозов, получили распространение общественные бани.

Многие обычаи настолько древние, что не все буряты могут объяснить, зачем, к примеру, макать палец в водку или чай или украшать дерево разноцветными тряпицами. А между тем первый жест обозначает символическое приношение Богу. Можно «подать» и Огню, так как Очаг в жизни древней бурятской семьи был особо почитаем. Тряпочки же полагалось завязывать на особом дереве с приговорами-пожеланиями себе и детям здоровья и счастья. Считалось, что молитва быстрее достигнет цели, если тряпочки будут белого и синего цветов.

Бурятский кодекс чести немногим отличается от общечеловеческого: так же, как у многих народов, самым большим грехом считается убийство, изнасилование, воровство.

...Уже прощаясь, задала я супругам вопрос: как относятся к ним русские? И услышала:

- А что русские? Как себя поведешь, так и к тебе относиться будут.

Русскому народу есть чему поучиться у своих соседей. Чувству локтя, например. Не дай Бог случится у бурята беда. Никогда не останется он с горем один на один. Понабегут с утешениями многочисленные родственники, помогут советом, а то и обидчика накажут по-своему. А уж если радостный повод для встречи - веселье через край. Приходите в столовую «Туя», что в 8 микрорайоне, где встречаются члены Бурятского культурного центра. Сами увидите.

Виктория КОСТИНА.
На снимке: М.Н.Мархашкина.
Фото Любови ЗУБКОВОЙ.

ПО СООБЩЕНИЯМ

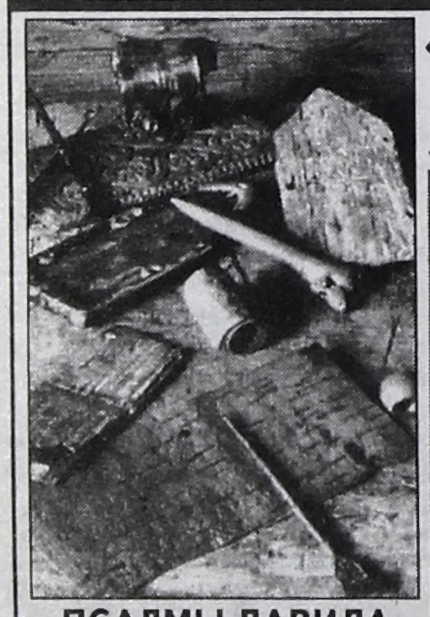

Средства массовой информации Древней Руси: береста и покрытые воском деревянные дощечки.

ПСАЛМЫ ДАВИДА НА ДРЕВНЕРУССКОМ

Археологи обнаружили в Новгороде самый древний русский письменный документ. Он содержит текст псалмов Давида на древнерусском языке. Буквы выдавлены на слое воска, покрывающем деревянную пластину. Находка приблизительно датируется концом X - началом XI вв.

От тех времен до нас дошло так мало подлинных документов, что их можно пересчитать по пальцам. До сих пор самым древним считалось Остромирово Евангелие, написанное в 1057 г. Кроме того, пергаментные новгородские грамоты князя Мстислава Владимировича Юрьеву монастырю (1130 г.) и Варлаама — Хутынскому монастырю (около 1192 г.). Все прочее — позднейшие копии, причем все они повествуют о делах великих: избрании на княжение, войнах и мирных договорах. Сведений о жизни и быте простых горожан в летописях нет вовсе. До того как в 1951 году в Новгороде извлекли из земли первую берестяную грамоту, нельзя было даже доказать, что в Древней Руси кто-то, кроме попов и летописцев, вообще умел писать. Сейчас берестяных грамот известно почти 1000, среди них XI-XII вв. — около 30. Но такую древнюю надпись не находили еще никогда.

ЧАЦКИЙ ОТСЛУЖИЛ СВОЕ

На сцене столичного Театра им.Моссовета в последний раз показано "Горе от ума" в постановке Олега Меньшикова и Галины Дубовской. Премьеру спектакля "Театральное товарищество 814" сыграло два года назад. Большинство театральных профессионалов и пресса приняли активно разрекламированную постановку весьма скептически, пеняя на слабость режиссуры и отсутствие цельного замысла. Но сборы хрестоматийная пьеса давала хорошие — зрители шли прежде всего на самого Меньшикова, играющего Чацкого в обрамлении декораций Павла Каплевича и в костюмах Игоря Чапурина. Нынешнее решение снять с репертуара сравнительно нестарый и коммерчески удачный спектакль Меньшиков объясняет подготовкой своего нового проекта — "Кухни" по пьесе молодого драматурга Максима Курочкина, премьера которой должна состояться в сентябре. Для русского театра событие странное: удачные (а иногда и не слишком) постановки у нас живут десятилетиями. Но для мировой продюсерской практики совершенно нормально списать один спектакль и заниматься другим. Так что меньшиковское "Горе от ума" наверняка останется в истории российского театрального менеджмента.



Играть в "Горе от ума" Олегу Меньшикову стало тошно.

КОЛИЗЕЙ БЕЗ ГЛАДИАТОРОВ

В римском Колизее прошло первое за пятнадцать столетий представление. Правда, итальянское правительство не решилось вернуть к жизни прошлое самого большого в мире амфитеатра. "Мы не собираемся возрождать трагическую и жестокую славу Колизея, но хотим дать место для искусства и культуры", — заявила министр культуры Италии Джованна Меландри. Вместо гладиаторских боев в Колизее будут проводить обыкновенные театральные представления.

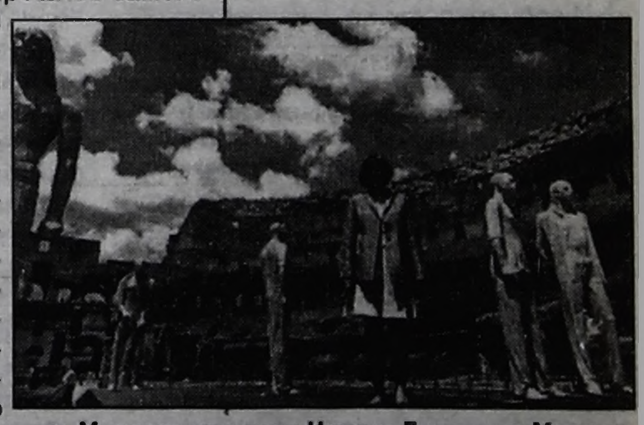

Министр культуры Италии Джованна Меландри нашла новое место для искусства — Колизей.

Действие будет разворачиваться на деревянной сцене, построенной над подземным лабиринтом, где когда-то размещались гладиаторы и дикие звери. Строительство сцены обошлось в 1,5 млрд. лир ($724500) и заняло несколько лет. Деревянная конструкция занимает 400 из 2700 квадратных метров арены. Для начала будут показаны трагедии Софокла "Царь Эдип" в исполнении Греческого национального театра и "Антигона" Центра драматического искусства Тегерана. Еще одного "Царя Эдипа" в оперном переложении Феликса Мендельсона представит Римская академия Святой Цецилии.

ИЗ ЗАЛА СУДА

ЦАРАПИНА НА ХОЛОДИЛЬНИКЕ, или КАК СЛЕДОВАТЕЛИ ВОЛОКИТИЛИ ДЕЛО ОБ УБИЙСТВЕ

Довелось мне впервые услышать об этой квартире года три назад от знакомого, который владел в ней одной комнатой из трех.

- Не могу там ни спать, ни вообще находиться. Не квартира, а чертовщина какая-то... Заколдованная, что ли? Как у Ильфа и Петрова «воронья» слободка, всегда полна людских страстей и все время ждешь какого-то несчастья...

В общем, предчувствия не подвели. Несчастье произошло 3 октября 1994 года. Квартира стала местом действия страшного преступления.

ССОРА НА КУХНЕ

В отличие от знакомого, другие две семьи жили в квартире постоянно. Коммуналка есть коммуналка. Хоть и не общежитие, а условностей приходится на бытовом уровне соблюдать много. В трусах на кухню не пойдешь, общие ванная комната и туалет тоже создают определенные временные ограничения. Да и утварь соседскую частенько огибать приходится. Мелочь, конечно. Только при условии мирного сосуществования семейств. А уж коли нет мира...

В данном случае мира не было изначально. В самом центре города две семьи круто ненавидели друг друга. Настолько круто, что глава одной из них 30-летний Игорь Корякин однажды приобрел, а потом хранил или носил с собой огнестрельное оружие (да не один ствол) и боеприпасы к нему. Естественно, без всякого на то разрешения со стороны правоохранительных органов.

Ну а раз оружие появилось на сцене, то по всем законам жанра оно непременно должно когда-нибудь выстрелить...

...Было около девяти часов утра. Корякин зашел в кухню. Там за своим столом завтракали соседи - супруги Олемские. Что было далее, рассказывают суховатые, но точные строки из приговора:

«Корякин заметил свежую царапину на своем холодильнике и сделал Олемским замечание. В ответ Олег Олемский стал угрожать, и между ними возникла ссора. Корякин схватил табурет с металлическими ножками и дважды ударил соседа по голове, тот упал.

Увидев происходящее, Марина Олемская с целью защиты мужа и опасаясь за свою жизнь вооружилась кухонным ножом и бросилась на Корякина. Тот вырвал из ее рук нож и стал наносить ей множественные удары, причинив 16 колото-резаных ранений. От полученных тяжких телесных повреждений и кровопотери Олемская скончалась на месте.

В этот момент ее муж стал подниматься. Корякин, вооружившись имевшимся у него револьвером, произвел два выстрела в голову Олемского. А затем кухонным ножом нанес множественные ранения в голову, шею, грудную клетку, туловище».

... Два трупа лежали на кухонном полу. Вокруг все было красно. Руки у Корякина дрожали, однако все дальнейшие его действия отличались трезвым и холодным расчетом.

Собрал оружие, окровавленные ножи, зашел к себе в комнату, разбудил дочь, отвез ее к бабушке. Затем поехал за тепличный комбинат, выбросил свои брюки, носки, тапочки. Пистолеты протер и спрятал под колоду. Затем пришел к знакомому, жившему в 22 микрорайоне, помылся, поменял рубашку, выбросил свитер, майку, ножи в мусоропровод.

Сообщение о том, что в 51 квартале обнаружены трупы супругов Олемских, поступило в органы милиции уже за полдень. Выехавшая на место следственная группа установила, что обстановка свидетельствовала о борьбе. На полу в общем коридоре имелись отпечатки следов обуви в крови. Следы имелись также на двери комнаты, принадлежащей Корякину, на полу перед входом в нее и в самой комнате. В комнате Корякина обнаружен и изъят один из столовых ножей с черной пластмассовой ручкой.

Сам Корякин заявил: оружие не мое, а Олемских, не я нападал, а они на меня, я, мол, оборонялся. Самое удивительное, что оборона его держалась... шесть лет.

И здесь ему здорово помогло следствие.

ИСЧЕЗНУВШИЕ ПУЛИ И ГИЛЬЗЫ

Осмотр места происшествия, производившийся группой работников прокуратуры - помощником прокурора В.Козловым, прокурором-криминалистом С.Мещеряковым, был выполнен поверхностно. Следы соответствующим образом не были зафиксированы, не изъяты вещественные доказательства, что впоследствии не позволило их идентифицировать. Стреляные гильзы, патроны не изымались.

Особенно некачественно группа произвела осмотр комнаты Корякина, где имелись явные следы, оставленные после преступления. Тот же нож с черной пластмассовой ручкой был изъят, но в протоколе об этом не было и строчки: где он был обнаружен, каковы его размеры. Не зафиксированы следы огнестрельного выстрела в постельное белье и матрац кресла-кровати Корякина (осмотр здесь проводился Мещеряковым).

Кстати, данный эпизод так и не был прояснен ни в ходе следствия, ни в ходе судебного разбирательства. Корякин утверждал: когда он укладывал пистолеты в сумку, один из них самопроизвольно выстрелил. Пуля попала в постель. Экспертиза, изучившая пистолеты, эту возможность категорически исключила. Это противоречие оставляет смутное подозрение, что в деле кое-что было не так, возможно, были замешаны и другие люди, но, как говорится, не пойман - не вор...

Недостаточно полно была описана и отражена обстановка места происшествия (расположение мебели, бытовых предметов).

При выполнении повторного осмотра с участием Корякина через четыре дня следователь допустила явную фальсификацию протокола, сделала позже дописку в нем, не соответствующую ни тексту самого следственного действия, ни фактически установленным обстоятельствам (внесла запись, что на холодильнике не имелось повреждений, хотя на самом деле они имелись, на что указал следственной группе Корякин).

Так же поверхностно произведен осмотр мест, где, по указанию Корякина, он выбросил одежду и орудия преступления. Не был осмотрен мусоропровод, не изымались возможные отпечатки пальцев на пистолетах. Корякин в конце концов показал следствию, где он их спрятал.

Да и вообще **не все изъятые на месте происшествия вещественные доказательства впоследствии осматривались,** например, нож, постельное белье, матрац, полотенце со следами крови, изъятые из комнаты Корякина. Судьба перечисленных вещественных доказательств вообще неизвестна. А в ходе длительного «следствия» потерялись и стреляная гильза, и извлеченные из трупов пули.

В связи со всем этим и **Ангарский городской и Иркутский областной суды пять раз возвращали дело на доследование. Крайне безответственно проводились и дополнительные расследования - либо не в полном объеме, либо некачественно** (ст. следователь С.Халитов).

При этом **по делу допущена необъяснимая волокита. Оно рассматривалось в общей сложности пять лет. Последний раз дело было направлено на доследование в прокуратуру Иркутской области в марте прошлого года. Лежало долгое время без движения. Более того, незаконно приостанавливалось под предлогом болезни Корякина, не подтвержденной документами.**

Следователь С.Халитов, так же, впрочем, как и другие, допускал недобросовестность в составлении следственных документов. Не выходя на место, составил справку об отсутствии имущества у Корякина, отразив в ней не соответствующие действительности сведения, допускал исправления в следственных документах, в датах и времени их составления.

Судебная коллегия по уголовным делам Иркутского областного суда под председательством Л.Картавцевой определила обратить внимание прокурора Иркутской области И.Мерзлякова и прокурора г. Ангарска И.Мельникова на факты грубейшего нарушения требований уголовно-процессуального законодательства и волокиты, требующие принятия необходимых мер прокурорского реагирования.

Что же касается Корякина, то он посидел под стражей с момента совершения преступления полгода, был выпущен. И окончательно **начал мотать свой одиннадцатилетний срок с нынешнего года.**

Олег ЗАРУБИН.

РОССИЙСКИХ СМИ

ДЖОРДЖ БУШ УЧИТСЯ ВОЕВАТЬ У РУССКИХ

Фиаско американской программы ПРО, похоже, не вывело саму идею создания космического щита над Америкой из списка главнейших тем предвыборной кампании в США. Со своей идеей защиты от вражеских ракет выступил губернатор Техаса и кандидат в президенты США Джордж Буш-младший. Его предложение состоит в том, чтобы перехватывать вражеские ракеты не на стадии повторного входа в атмосферу (именно ее отстаивал Пентагон), а на первых минутах полета ракеты после запуска. Ничего нового в этой идее нет. Американские эксперты уже отметили, что именно такой подход считает правильным российская сторона, судя по переговорам, которые вел министр обороны США Уильям Коэн в ходе своего недавнего визита в Москву. Тот факт, что он взял на вооружение иностранную идею, известного изоляциониста Буша, похоже, не беспокоит: кроме специалистов, этого никто не заметит. Практически все опросы общественного мнения показывают, что американцы считают ПРО важной темой, но технические вопросы их не интересуют.

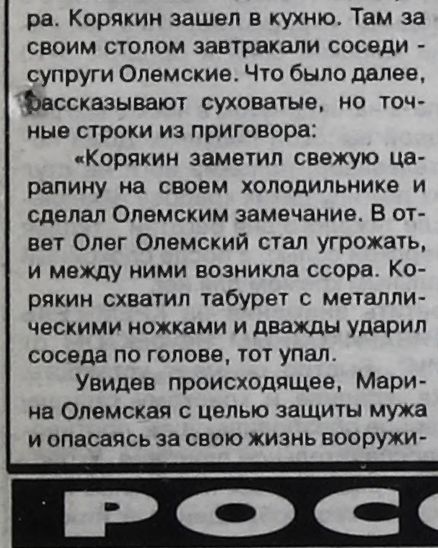

Буш-младший использует российские технологии в предвыборной борьбе.

ТАЛИБЫ ПОССОРИЛИСЬ С ПАКИСТАНОМ

Пакистан, до последнего времени относившийся к движению "Талибан" вполне дружелюбно, оскорблен отношением в Афганистане к своим спортсменам. Футболистов одного из пакистанских клубов, игравших в Кандагаре, арестовали прямо во время футбольного матча из-за "неподобающего внешнего вида". Одетые в обычные футболки и спортивные трусы, они грубо нарушили введенные талибами правила, запрещающие мужчинам оголять ноги и руки. Из 17 членов футбольной делегации ареста избежали только пятеро, причем одному из спортсменов пришлось спасаться на территории пакистанского консульства. Арестованных футболистов примерно наказали — обрили им головы и выслали обратно в Пакистан. Учитывая популярность футбола в Пакистане, легко представить бурю протеста, которую вызвали в этой стране издевательства над ее футбольной командой. В отношениях между талибами и Пакистаном наметилось охлаждение. Тем самым талибы вновь продемонстрировали свою удивительную способность ссориться с союзниками. Даже в лучшие времена у движения "Талибан" их было всего два — Пакистан и Саудовская Аравия. Приютив саудовского террориста Осаму бен Ладена, талибы рассорились с Эр-Риядом. Теперь настала очередь пакистанцев.



Пакистанские футболисты нарушили введенные талибами правила, запрещающие мужчинам оголять ноги и руки, и были позорно обриты.

ГОРОСКОП на каждый день

НАУЧИТЕСЬ НЕ ПРОСИТЬ, А ДАВАТЬ...

Пятница, 11 августа

Несмотря на то, что события дня носят непредсказуемый характер и мы можем услышать из СМИ неожиданные новости, идет **время закладки больших дел.** Успех в карьере ждет людей, которые именно сегодня окажутся в нужном месте и в нужное время. Где? А вот это решать вам. Пассивным людям лучше не высовываться — заклюют.

Астромедицина: будьте особенно внимательны сегодня к своему самочувствию! Очень полезен поход в салон красоты "за красивыми ногтями".

Сон исполнится через 3 дня.

Суббота, 12 августа

Неожиданные повороты в жизни будут только во благо, как говорится, "что ни делается, все к лучшему..." День благоприятен для подписания контрактов, договоров. Замечательный день для свадьбы.

По народным поверьям, родившиеся в этот день будут особенно сильными, большинство русских богатырей родились именно на Силуана.

Астромедицина: показаны процедуры, связанные с лечением язвы желудка, гастритов. Эффективно траволечение, биоэнергетика.

Сон может подсказать решение давней проблемы.

Гадать не следует.

Воскресенье, 13 августа

Все дела, начатые в этот день, с блеском удаются! Кроме одного: вложения сегодня средств — "коту под хвост", потом будете долго их вытаскивать. Лунный календарь указывает, что в эти сутки может нахлынуть непонятная грусть-тоска. Лучше всего справиться с ней помогут друзья. Так что наведайтесь к ним в гости.

Астромедицина предлагает прием химических препаратов свести до минимума.

Сны важной информации не несут.

Понедельник, 14 августа

Энергетика суток тяжелая. Рабочая суета и атмосфера благожелательности вокруг вас пусть не обманывают. Большинство из нас так и подмывает стать ленивыми, внушаемыми, поддаться чужим, зачастую пагубным влияниям. А что хорошего? Начинается 3-й в течение года пост — Успенский, самый короткий, с 14 по 28 августа. Он отмечен тремя Спасами — так по древней традиции назывались дни, с которых принято начинать сбор и употребление в пищу меда, яблок, орехов. Сегодня медовый Спас, с этого дня целесообразно запасаться медом на рынке.

Астромедицина рекомендует проводить челюстно-лицевые и пластические операции. Уязвимы почки.

Сны вещие, запомните их получше.

Вторник, 15 августа

День трудный. В бизнесе возможны провалы. В личных взаимоотношениях всплески взаимной неприязни. Везде и во всем постоянные переживания, чрезмерное эмоциональное восприятие всего происходящего. Причина? Начался период полнолуния, **день, неблагоприятный по геофизическим факторам.** Лучшее, что вы можете предпринять, — постараться сохранить душевный покой, избегать нарушения моральных и этических норм жизни.

Астромедицина: не делайте операций на суставах ног, сегодня противопоказано лечение варикозного расширения вен, не следует выводить мозоли.

Сны пустые.

Гадания успешны, особенно карточные.

Среда, 16 августа

День располагает к спокойному труду, выполнению обычных дел и обязанностей. Вечер — для любви. Благоприятен день для сбора урожая, но не для закладки его на хранение. А собирая урожай, почаще вспоминайте мудрость наших предков: "Что в августе соберешь, с тем и зиму проведешь".

Астромедицина: обостряется аллергия, высока вероятность заражения грибковыми заболеваниями.

Возможно исполнение снов.

Четверг, 17 августа

Сегодня окружающий мир, словно в зеркале, покажет вам вашу истинную сущность — стоит только приглядеться повнимательней. И подумайте над мудростью наших ведунов: "Если хотите счастья для себя — научитесь не просить, а давать". Чем больше вы отдадите другим (любви, внимания, доброты, заботы), тем больше даст вам Бог.

Сны вещие.

Гадания сбываются.

Ольга СОЛОМИНА.

ДАМСКИЕ ШТУЧКИ



То, что женщине по душе, мужчине не по карману.

• Шкатулка

ЦЕННЫЕ безделушки

Дело прошлое, можно и рассказать. Тем более что по теме, да и без имен обойдемся.

Итак, один мой знакомый, настоящий такой чудак и в жизни совершеннейший рассеянный, отправил на летние каникулы дочь-школьницу к знакомым в Германию. И вот встречает он девочку по возвращении в Иркутском аэропорту. Садятся они там в междугородный автобус до Ангарска, при этом, естественно, разговаривают всю дорогу, общаются... И замечает отец, как все встречные и поперечные оглядываются на его дорогую доченьку. Буквально смотрят ей в рот. Ничего не понимает папа. Ну выросла дочка. Ну загорела. Ну в джинсах импортных. Ну так таких сегодня в Ангарске тыща ходит, че ж так реагировать-то? И только когда они приехали домой и сели за стол ужинать, все выяснилось. В смысле в глаза бросилось: заметил папа наконец, что из носа дочки торчит ... сережка. Проколола она там в этой Германии себе нос, следуя современной молодежной моде.

До этого у нас еще не дошло, однако стоит зайти в ювелирный магазин, так руки чешутся.Останавливает одно: не принято у нас еще толкать украшения куда ни попадя. Потому колечко да сережки - вот стандартный набор нашей женщины. Ну еще цепочка с подвеской и браслет на руке. Все! Больше ни-ни! Не принято. Неприлично. Не поймут. И зря!

К примеру, **парижанки носят ювелирных изделий гораздо больше, чем россиянки, и это не вредит их имиджу самых элегантных и стильных женщин в мире.** У юных девушек там, как правило, обязательно одно, чаще два неширокох колечка, предпочтительно из металла белого цвета, часы молодежной модели и один-два узких браслета разного типа. На шее - бижутерия, сочетающая металл с кожей, деревом или поделочным камнем, и крученые короткие цепочки толщиной не более суровой нитки с маленькой подвеской у горла.

Работающие дамы элегантного возраста украшают свой дневной туалет другим набором: золотые серьги без камней или с ними, 4-5 (!) колец, 3-4 (!!) тонких браслета и часы на браслете, короткое ожерелье, часто бусы или несколько цепочек, перенизанных литыми звеньями!!!

Чем старше, тем украшений на женщине больше. И это понятно: жизнь прошла по магазинам не зря. Поражают сверкающие бриллиантами и сапфирами перстни, нанизанные на 3-4 пальцах руки у нарядных седых особ.

Если говорить о современных тенденциях, то среди украшений из золота, продаваемых в Европе, преобладают изделия без камней. Если же камень, то обязательно натуральный и солитер (от фр. solitaire), т.е. крупного размера, единственный в изделии. Наши чаще предпочитают легковесную "бескаменку", но, честно говоря, это ведь сплошная "массовка". Другое дело - изделие с камнем, особенно натуральным, хорошей огранки.

Смотрится такая вещь шикарно. И ценится соответственно. Ведь в мире с каждым днем становится все меньше натурального и все больше искусственного. Именно в 20-м веке многочисленные попытки синтезировать драгоценные камни увенчались успехом. Первым синтезированным камнем был рубин. Сегодня методика синтеза разработана до такой степени, что почти любой драгоценный камень стало возможным изготовить в лаборатории. Потому **поспешите оставить своим детям (и сами успеть!) поносить что-то стоящее, т.е. настоящее! В ювелирном магазине "Жемчужина", что у центрального рынка, сейчас новая коллекция - как раз с натуральными камнями.** Великолепные золотые гарнитуры (кольцо с серьгами) московского завода "Прогресс" - классические формы, разнообразная огранка, солитеры - в таком гарнитуре трудно остаться незамеченной. Это как раз тот случай, когда одна вещь делает образ.

Стоит посмотреть новые кольца и серьги "Алмаз-Холдинга", взявшего за правило каждый месяц наполовину обновлять ассортимент. Даже если у тебя уже есть по колечку на каждый пальчик, удержаться от покупки будет трудно. Это очень стильные и нарядные вещи "с камушком", не похожие на все то, что продавали наши магазины прежде. В роли камушков выступают бриллианты и изумруды. Есть и подешевле: аквамарины, топазы, аметисты, гранаты...

Кстати, есть старинное цыганское поверье, по которому, если ты получила изделие с натуральным камнем в подарок или по наследству, прежде чем надеть его на себя, ему надо дать полежать на земле. Земля очищает камень и снимает все отрицательное, свойственное другому человеку. Особенно это относится к бирюзе и кораллу. А вот бриллиант надо особенно беречь. И вовсе не из-за его цены. Цыгане считают, что потеря бриллианта предсказывает несчастье.

Бриллианты становятся все более демократичны: сегодня они уместны как на вечерних приемах, так и на работе. То, что английская королева наденет только на званый ужин, наша тетка спокойно носит на работу. При этом прежде считавшийся камень солидных людей все больше молодеет. В ряде богатых стран, например в США, больше половины молодоженов обязательно покупают комплекты колец с крупными бриллиантами. И то верно: если собрались строить семью, значит, уже заработали на нее! Правда, у нас в стране другие традиции и первые кольца молодым чаще всего покупают родители.

Они-то знают главные правила покупки изделий из драгметалла: **не покупай ничего с рук на улице, как бы ни был привлекателен внешний вид изделия. Покупай изделия только известных заводов-изготовителей.** Сегодня нет сомнений в качестве изделий петербургских "Русских самоцветов", ЗАО "Московская ювелирная группа", ООО "Русская ювелирная мануфактура", "Ювелиров Урала", "Алмаз-Холдинга"из Костромы, московских "Адамаса" и "Прогресса", "Саха-ювелир". Кстати, первые шесть ювелирных компаний из этого списка принимали участие в одной из самых престижнейших в мире выставок, ежегодно проходящих в швейцарском городе Базель. Эксперты этой ювелирной Мекки оценили "чрезвычайно высокое качество работы русских".

Теперь о главном: **как завлечь в ювелирный магазин своего мужа или друга, искренно убежденного, что мужчине там делать нечего?**

Деловому мужчине скажите, что в "Жемчужину" поступили интересные дорогие мужские часы современной квадратной формы на кожаном ремешке, что сегодня особенно актуально.

Озабоченному сохранением капитала подскажите, что вложенные в драгоценности деньги не пропадают. На худой конец их в любой момент можно заложить в ломбарде, и чем тяжелее будет вещь, тем больше за нее дадут. В "Жемчужине", кстати, действует льготный месяц для клиентов ломбарда: здесь вещь не выставят на продажу еще 30 дней по истечении срока выкупа, оставив право выкупа за хозяином.

Скуповатого заверьте, что только разок наденете это колье на юбилей его хозяина, а потом он может сдать его в магазин по той же цене в комиссионный отдел.

Беспокоящегося о своем имидже подтолкнет фраза: "Психологи утверждают, что именно женщина - витрина благосостояния мужчины".

Можно просто сказать: " Всю жизнь мечтала о таком колечке".

Все будет правдой и, значит, непременно сработает.

• Зеркало

ПРОТЯНУ НОГИ В ХОРОШИЕ РУКИ

Многие у нас с головой не дружат, а я вот со своими ногами.

Они у меня вредные и с плохим характером.

К примеру, мои ноги обожают старые растоптанные кроссовки, а мне больше по вкусу новые узкие лодочки на высокой шпильке.

Так у нас из-за этого скандал!

Сопли, слезы, мозоли!..

Или вот еще моду взяли по вечерам ныть.

Мол, ты нас не любишь, внимания не обращаешь, сроду не смотришь...

И тут я задумалась. А ведь и правда. С лицом я каждый день вожусь: пенки, тоники, маски, крем ночной, крем дневной, косметичка, сауна... С волосами тоже: парикмахер, шампуни, ополаскиватели, ампулы, бальзамы... А ногам что из этого достается? Беготня.Так чего ж это им красивыми быть?

- Скажешь тоже! - фыркнула моя подруга. - Что есть, то есть, а чего нет, так и не будет, хоть заухаживайся!

Не обращай внимания, ей просто в отпуск пора.

А в отношении "что есть, то есть" я тебе так скажу.

Прежде женщина, у которой на ногах росли волосы, до гробовой доски носила только длинную юбку и толстые чулки, а теперь разве же это проблема? Если бритва под рукой.

Лично я убеждена, что **в жизни очень мало проблем, с которыми было бы невозможно справиться при желании. Некрасивые ножки - из их числа.**

К примеру, у женщин, которые любят высокий каблук, ноги часто согнуты в коленях. От этой дурной привычки поможет избавиться одно простое упражнение. Поставив ноги на ширину плеч (сначала довольно широко), надо наклониться вперед и постараться коснуться руками пола. Колени при этом не сгибай! С первого раза тебе вряд ли это удастся, зато потом ты будешь не только касаться пола, но и правильно ходить. Правда, не сразу и не вдруг. Придется позаниматься. Весьма эффективен "велосипед". Это профилактика против такой неприятности, как варикозное расширение вен. Доступна каждому водная гимнастика: напустить в ванну холодной воды до икр, растворить в ней одну-две пригоршни морской соли и бродить 5-10 минут.

Ноги любят спать на свернутом в несколько раз одеяле. Или твердой высокой подушке. Дома полезно смотреть телевизор, положив ноги на стул или низкий столик по типу лихих ковбоев. Идеальное средство после тяжелого дня беготни - теплая ванна для ног с морской солью, а после спокойный массаж со специальным кремом для ног.

Советую обратить внимание на КРЕМ-ГЕЛЬ ДЛЯ НОГ С АНТИВАРИКОЗНЫМ ЭФФЕКТОМ от "РУССКОЙ ЛИНИИ". Быстро снимает усталость. Благодаря арнике, крапиве и конскому каштану оказывает выраженное обезболивающее, противоотечное, противовоспалительное действие. Укрепляет стенки сосудов, рассасывает подкожные кровоизлияния, улучшает кровообращение в нижних конечностях. **Если ты весь день сидишь или стоишь и тебе уже за 30, это твой крем!**

Еще хорошая штучка - АНТИСЕПТИЧЕСКИЙ ГЕЛЬ ДЛЯ НОГ с противогрибковым эффектом. Это крем для каждого дня! Питает, увлажняет, смягчает. Лечит, если есть ссадинки, порезы или наклевывается мозоль. Кроме того, гель с сильно выраженным ПРОТИВОГРИБКОВЫМ ЭФФЕКТОМ. Я бы посоветовала **употреблять его сразу после посещения общественных саун, бань и тренажерных залов.**

Хорошо зарекомендовал себя и КРЕМ ДЛЯ НОГ С РАНОЗАЖИВЛЯЮЩИМ ЭФФЕКТОМ. Вот что **следует дарить всем женщинам, имеющим так называемые дачи!** Наотдыхаешься там до головокружения, помоешься в баньке и помассируй ноги этим кремом с ярко выраженным регенерирующим эффектом. Крем улучшает кровоснабжение, снимает шелушение, заживляет мелкие ранки и трещинки.

Где купить?

В офисах "Русской линии":

Гостиница "Саяны", офис 316, с 12 до 19 в будние дни.

Квартал 177, дом 1 (ат. "Соболь"), с 10 до 19. В субботу с 11 до 17, в воскресенье с 12 до 15.

Лучше сразу оформить договор с компанией. Он стоит 85 рублей. За эти деньги ты будешь иметь постоянную скидку на покупку любых препаратов "Русской линии" в размере 30-35%.

Наши ноги стоят этих денег. Ведь ими нам еще всю жизнь ходить!..

Галина АМЯГА.



Недвижимость

ПРОДАЮ

●Благоустроенный дом в Байкальске, шлаколитой, 7х9, большой гараж и участок. Тел. раб. 52-28-07 после 14 часов.

●Дачу в Ст.Ясачной (рядом остановка речка, 10 соток, дом, баня, скважина, насаждения и т.д.). Тел. 56-09-51 до 22 часов.

●Продам или обменяю дом в Байкальске на 2-комн. кр. с балконом + доплата или куплю, варианты. Тел. посред.: 95-51-38, 53-24-51.

●Дачный участок в "Архиреевке-4" (разработан, 15 соток, вода). Тел. 53-35-18.

●Садовый ухоженный участок 15 соток, с/о "Таежное", дом, колодец, 8 соток картошки. Тел. 4-69-87.

●Дом в п.Мишелевка, огород 10 соток, летняя кухня, баня, гараж, постройки для скота, есть ранетка, смородина, слива. Тел. 6-22-25.

●1/2 дома 40 кв. м в с.Большая Елань (банька летняя, кухня, подвал, скважина, теплица). Тел. 6-38-42.

●Дом в д.Ключевая за Н.Жилкино. Имеется баня, 15 соток земли, надворные постройки. Тел. 6-23-56.

●Усадьбу 40 соток, дом, сад, баня, летняя кухня, мастерские, 2 теплицы, телефон, дом полностью благоустроен, газ, вода, отопление, п.Тюнино, 15 км от Задонска Липецкой обл. Тел: 4-49-22, 4-80-33.

●Участок в с/т "Русские березы" , 9 соток. Тел. 55-12-70.

●Срочно для строительства дачи или коттеджа земельный участок, п.Мегет, д.Зуй, 15 соток - 15 тыс. руб. Тел. в г.Иркутске 51-98-31 вечером, спросить Николая.

●2-комн. кв-ру (1 этаж, р-он рынка, 3 двери, на окнах решетки). Адрес: г.Ангарск-30, док. НП № 4522040.

●Комнату на 2 хозяина (3 входные двери, на окнах решетки). Адрес: г.Ангарск-6, док. № 0001514.

●Дачу в садов. "Лесник-1" (18,5 сотки, дом, будка, материал для теплицы, свет, вода, насаждения, пять минут до остан.), цена договорная. Тел. 52-41-06.

●2-комн. хрущ. (72 кв-л, 1 этаж, телефон, ремонт, новая сантехника, металл. дверь). Тел. посред. 55-69-17.

●Участок 6 соток в "Архиреевке-1" . Имеется небольшой летний домик, скважина, 2 теплицы, насаждения. Тел. 55-53-44 вечером.

●Дачу в р-не "квартала", с/о "Спутник". Тел. 54-73-37.

●Дачу в "Сосновом бору" за дер. Б.Жилкино (домик, гараж, сарай, насаждения, 2 теплицы под стеклом, водопровод, электроэнергия, 5,5 сотки). Тел. 55-28-88.

●Металл. гараж в охраняемом обществе 3400х2200 - 2 тыс. руб. Адрес: 77-24-23.

●3-комн. кр. кв-ру (76,5, 47, 9, 3/3, кирп., все раздельно, 2 балк., телефон) или меняю на 2-комн. в Иркутске. Тел. 52-46-07 в Ангарске, раб. тел. в Иркутске 33-21-57.

●Дачу на 7 радиостанции "Волна" (2 дома, гараж, вода, свет, теплица, рядом служебный автобус, магазин, телефон-автомат). Тел.: 9-70-00, 51-44-92.

●Садовый участок 12 соток в "Архиреевке-1", разработан, все посадки и постройки. Тел. 312-85.

●Кап. гараж в "Искре-2". Тел. 3-12-85.

●Дачу на берегу Китоя (18 соток, все постройки и насаждения). Тел. 6-05-80.

●Два подземных гаража в р-не онкологии. Тел. 51-47-81 с 9до 18 часов.

●3-комн. кр. (общ.76,4 кв.м, 4 этаж, балкон, телефон). Тел. 53-44-07 вечером.

●Дачу в "Архиреевке-1" (12 соток, насаждения, вагончик и дом). Тел. 6-92-40.

●Кап. гараж в а/к "Турист". Тел. 53-44-27.

●Дом в с.Б.Жилкино (все постройки, огород). Возможен обмен на кв-ру. Тел. 6-30-94.

●Земельный участок в "Калиновке", 12 соток. Тел. 52-77-62.

●Металлический гараж в 15 мрн из ж/д цистерны (толщина 10мм, под 2 автомашины). Тел.: 6-91-22, 51-69-80.

●Дачу в "Сосновом бору" , на берегу Китоя, осенью, после уборки урожая. Подробности по тел. 4-42-39 вечером.

●Дом (51,1 кв.м, с пропиской) в п. Старица, земельный участок 18,6 сотки. Тел. 55-94-19.

●2-комн. кв-ру в 207 кв-ле (3/5, пан., балкон, мет. дверь) - 132 тыс. руб. Тел. посред. 4-76-14.

●2-комн. ул. пл. в 6а мрн (около 15 школы, 2 этаж, застекл. лоджия, на 2 стороны, 52/30/9). Тел. 54-27-45.

●Дачу в "Электротехнике" (кругом грибной лес, дом 2-этажный, кирпичный, баня, гараж). Тел. посред. 52-35-80.

●Дачу в "Луче-2" (6 соток, дом бревен., 5х6, баня 4х4 недостр.). Тел. 52-61-61.

КУПЛЮ

●2-3-комн. хрущ. в "квартале". Тел. посред. 4-60-48.

●Квартиру. Тел.: 54-33-32, 55-91-44 в рабочее время, 54-41-29, 54-00-69 вечером.

●Гараж в а/к "Привокзальный-1". Тел. 52-51-53.

●2-комн. кв-ру хрущ. с "тещиной комнатой", 2-3-4 этаж. Тел. 51-84-35 вечером.

●Срочно 1-комн. кв-ру хрущ., кроме 1 этажа. Тел. 53-44-99 вечером.

●Гараж недорого. Тел. 564-504.

МЕНЯЮ

●3-комн. кв-ру в Саянске (2 этаж, солнечн.) на 2-3-комн. в Ангарске. Адрес: г.Ангарск-21, а/я 5590.

●1-комн. кв-ру (телефон, в г.Рыбинске Ярославской области, 300 км от г.Москвы) на 1-2-комн. квартиру в г.Ангарске или продам. Тел. 6-54-92 .

●2-комн. кр. (80 кв-л, 3 этаж, балкон, тел., 59/33 кв.м) + доплата на 3-комн. кр.с балконом в кв-лах с 73 по 107. Тел. 53-44-66.

●3-комн. приват. кв-ру ул. пл. (жил. 36 кв. м, общая 61 кв. м, 2 этаж, телефон, 2 балкона, кухня 9 м) на 2-комн. хрущ. и 1-комн. ул. пл. Доплата.1 и 5 этажи не предлагать. Тел. 53-40-67 после 20 часов.

●2-комн. кв-ру кр., 2 этаж, в 21 кв-ле, тел., 37 кв.м, и 1-комн. хрущ. на 3-комн. кр. в центре. Тел. 52-59-82.

●3-комн. кр. (1 этаж) на любую 1-комн. кв-ру + две комнаты. Адрес: ул.Восточная, д.10, кв.21.

●3-комн. кв-ру в п.Китой на 2-комн. кв-ру в городе или 3-комн. кв-ру + варианты доплаты. Возможно кап.гараж. Тел. 51-88-07.

●3-комн. эксперим. (8 мрн, 3 этаж, приват., с/у разд.) на 1-комн. кв-ру ул. пл. в мрн 6,7,8,9,12,13 + доплата. Адрес: 8 мрн-4/4А-89.

●2-комн. кв-ру кр. в 38 кв-ле (58,0/38,0, 1 этаж, 2 дв., решетки) + 18 соток земли в п.Култук Усольского р-на (насаждения) на 2-комн. кв-ру кр. выше этажом. Или продам кв-ру и участок. Тел. посред. 6-52-25.

●3-комн. кр. (1 этаж, после кап. ремонта, р-н рынка, 52 кв. м) на две кв-ры. Варианты. Тел. 513-375, спросить Диму.

●Малогабаритную хрущ. (пол.пл. 35 кв.м, общ. 50 кв.м , угл., приват., тел., 2 этаж) на хрущ. в другом р-не. Возможны варианты 2-комн. кр. или 2-комн. ул. пл. с тел. Первый этаж не предлагать. Тел. 9-11-92.

●3-комн. кв-ру (94 кв-л, 4 этаж) на 2-комн. и комнату на подселении. Тел. 52-55-59 вечером.

●3-комн. ул. пл. (9 этаж, жел. дверь, 2 балкона, тел.) на 2- и 1-комн. кв-ры. Тел. 54-73-37.

●Комнату в 20 кв-ле (2 этаж, на 2 хозяина, 15,7 кв.м, в отл. сост., ж/д) на 1-комн. хрущ. выше 1 этажа. Тел. посред. 53-82-24 с 18 до 22 часов.

●2-комн. хрущ. (92/93 кв-л, 2 этаж, солнечн., ж/д) + комната на 2 хозяина (2 этаж, 15,7 кв.м, 20 кв-л, ж/д, солнечн.) на 3-комн. ул. пл. Тел. посред. 53-82-24 с 18 до 22 часов.

●2-комн. кв-ру хрущ. (2 этаж, 92 кв-л) на 1-комн. с доплатой. Тел.: 52-78-99, 57-81-25.

●2-комн. кв-ру (74 кв-л, 1 этаж, тел., с/у совмещен) на 2-комн. кр. в центре выше этажом. Тел. 52-78-99 с 19 до 23 часов.

●2-комн. кв-ру хрущ. (3 этаж, тел.) на 1-комн. кв-ру + доплата. Тел. 55-54-83.

●3-комн. ул.пл. (лоджия, тел.) на 3-комн. хрущ. и 1-комн. с доплатой. Или на 2-комн. ул. пл. с тел. и 1-комн. кв-ру. Тел. 55-48-30.

●2-комн. ул. пл. (8 этаж, 48,9/28,3, неприват., 29 мрн) на 1-комн. ул. пл. и комнату. Варианты. Тел. 54-58-39 вечером.

● Две комнаты в 3-комн. кв-ре на 2-комн. Или комнату в 50 кв-ле на комнату в другом р-не. Тел. 52-77-12.

●3-комн. кр. в 30 кв-ле (64/44, 2 этаж, все раздельно, телефон, веранда застекленная большая) на две квартиры. Варианты. Тел. 51-20-84.

●2-комн. кр. и 1-комн. ул.пл. на 4-комн. кр. с балконом. Тел. 52-63-37.

●2-комн. ул. пл. в г.Радужный Владимирской области (3 часа до Москвы, балк., солнечн.) на 2-3-комн. в г.Ангарске. 1 этаж и хрущ. не предлагать. Тел. 52-30-67.

●1-комн. хрущ. (1 этаж, дв.дв., решетки, ключ, телефон) + доплата на 2-комн. хрущ. Тел. посред. 52-87-32 после 18 часов.

●3-комн. кв-ру хрущ., 41,3 кв.м, в 93 кв-ле на 2- и 1-комн. кв-ры, можно хрущ. Возможны варианты. Тел. 53-39-78.

●1-комн. кв-ру в г.Слюдянка в кирпичном доме, 2 этаж, приват., все магазины и озеро Байкал рядом, на 1-комн. кв-ру благоустр. в г.Ангарске. Тел. в Ангарске 55-39-87.

●3-комн. кр. (77 кв.м/53 кв.м, 2 этаж, реш. на балк., ж/дверь, комн. разд., кухня 7,8 кв.м, коридор 10 кв.м, солнечн., газ централ., подвал) на две 2-комн. хрущ., или 3- и 1-комн. хрущ., или 2-комн. кр. + 1-комн. хрущ. Желательно в городе. Адрес: 95-5-88 после 17 часов.

●Капитальный гараж (охраняемый, остановка автобуса "Горгаз") на Свердловский р-н г.Иркутска. Тел. 56-23-33.

●Дом в центре п.Китой (участок 15 соток) на 2-комн. кв-ру в Ангарске. Тел 51-84-47.

●4-комн. благоустр. кв-ру (балкон, тел., огород, теплица) в пгт Коршуновском (18 км от г.Железногорска) на 2-комн. кв-ру в Ангарске. Тел.: 6-73-78, 51-54-07.

●2-комн. кр. (1 этаж, пристроена третья комната, тел., ремонт,с/у совм. 6 кв. м) + доплата на 3-комн. выше этажом в городе, кроме хрущ. Или продам. Тел. 52-87-87.

●2-комн. кв-ру хрущ. (2 этаж, солнечн.), кап. охраняемый гараж в центр. р-не на Свердловский р-н г.Иркутска. Или гараж на гараж. Тел. 56-23-33.

●Железный гараж 3х5 в 91 кв-ле на аналогичный в р-не 95 кв-ла. Тел. 6-72-61.

●2-комн. кв-ру ул. пл. на 2-3-комн. кв-ру. Тел. 56-20-99.

●2-комн. (212 кв-л, 4 этаж, тел., комн. и с/у раздел., балкон 6 м) на две 1-комн. Тел. 4-31-04.

●Кв-ру в Тальянах (на берегу реки, 60 кв.м, баня 15 кв.м, кухня из бруса 20 кв.м, колонка, 10 соток земли) на жилплощадь в Ангарске. Тел.: 6-62-54 дом., 51-13-13, спросить Ольгу.

●2-комн. на 2-комн. кв-ру, кроме 1 этажа. Тел.: 555-832, 51-47-19.

●4-комн. кр. (р-н Военторга, 3 этаж, ж/д, тел., 2 балк., 60,1/81,3/7 кв.м) на 3-комн. и комнату. Тел. 52-85-34.

●3-комн. ул. пл. (8 мрн, 4/9, 64/41, балкон, лоджия, ж/д, тел.) на 2-комн. ул. пл. + хрущ. или доплата в 6-15 мрн. Тел. посред. 51-64-96.

●3-комн. кр. (73/47/9) на 2-комн. ул. пл. + комната, или 2-комн. кр. + комната, или 3-комн. хрущ. + комната, или 2-комн. хрущ. + 2 комнаты. Рассмотрим любые варианты. 4,5 этажи не предлагать. Адрес: 107-4-3, тел. 52-33-11.

●2-комн. хрущ. и 1-комн. ул. пл. на 3-комн. ул. пл. в Юго-Западном р-не. За хороший вариант возможна доплата. Тел. 6-94-29.

●3-комн. ул. пл. (19 мрн, 36,8/57,4 кв.м, 5 этаж, тел., дв. ж/д, балк., лоджия) на любую неприват. 2-комн. кв-ру не менее 27,6 кв.м и 1-комн. или комнату. Тел. посред. 54-72-56.

●Кап. гараж в общ. "Привокзальный-3" (3,40м х 6м, охрана, свет, оштукат., нет подвала, немного недоделана тех.комн.) на а/м "Нива" (5-дверный) не позднее 1997 г.вып. Адрес: 8 кв-л , 4-2.

●3-комн. ул. пл. в 95 кв-ле (1этаж, ж/д, тел.) + дача на 2-комн. и 1-комн. Варианты. Тел. 56-09-42.

●Дачу (ост. "Совхозная", дом брусчатый, 2-этажн., постройки, колодец, теплицы, 8 соток, с урожаем) на жилплощадь. Варианты. Тел. 56-09-42 вечером.

●2-комн. ул. пл. (17 мрн, 2 этаж) на 2-комн., 2-3 этаж, в 73,74,75,76,80,81 кв-лах. Тел. 6-23-54.

●2-комн. хрущ. (8 мрн, 3 этаж, угловая) на равноценную в 91,92,93,88 кв-лах. Возможны варианты. Тел. посред. 3-68-42.

●2-комн. хрущ.(3 этаж, тел., жел. дверь) на 3-комн. + доплата. Тел. 53-06-84.

●2-комн. благоустр. хрущ. (2 этаж, в центре с.Савватеевка) + земельный участок (24 сотки) на квартиру в Ангарске. Рассмотрим любые варианты. Тел. 52-56-73.

●2-комн. кв-ру (92/93 кв-л, тел., с/у разд., 5 этаж, решетки) на 1-комн. кв-ру в г.Красноярске. Тел.: 53-59-19, 53-48-92.

●Сдайте, пожалуйста, 1-комн. кв-ру семье из 3 чел., желательно в 90-х кв-лах, в р-не "Радуги". Оплата по договоренности. Тел. 55-76-76.

"Интер Инвест" предлагает оптом продукция Свирского аккумуляторного завода-5

АККУМУЛЯТОРЫ

6СТ-55ЭМ, 6СТ-60ЭМ, 6СТ-75ТМ, 6СТ-90ЭМ, 6СТ-132ЭМ, 6СТ-182ЭМ, 6СТ-190ТМ, 6МТС-9 и др.

Обращаться: ул.Жаднова, 3 (за Центральным универмагом) Тел./факс: 53-74-20, 53-59-02 (3519)

●2-комн. кр. в 77 кв-ле (1 этаж, б/газ, 56,1/32,5/8, с/у раздельн.) на 2-комн. хрущ. с доплатой. Тел. посред. 53-04-67 вечером, кроме субботы и воскресенья.

●2-комн. хрущ. (2 этаж, телефон, р-н школы № 27, солнеч.) на 3-комн. хрущ. в городе, кроме 1 этажа. Тел. 53-73-62.

●3-комн. кв-ру на жилплощадь во Владивостоке или на 1-комн. и комнату во Владивостоке. Тел. 54-05-01.

АРЕНДА

●Сдам гараж в а/к "Искра-2". Тел. 6-27-14.

●Сдам гараж. Тел. 53-22-73.

●Сдам охран. кап. гараж за б.к. "Октябрь" бесплатно тому, кто поможет устроиться юристом, экономистом. Тел. 561-939.

●Сдаю в аренду квартиру. Тел. 52-69-81.

●Женщина с ребенком снимет квартиру. Тел. 53-46-66.

●Сниму кап. гараж в аренду с подвалом, в мрн. Тел. 51-61-46.

●Сниму 1 -комн. меблированную кв-ру с телефоном в 212, 219, 206, 211 кв-лах. Оплата помесячно. Тел. : 54-56-28, 54-56-25, Алену.

●Сдаю в аренду кап. гараж в а/к "Искра-2". Тел. 557-835.

●Сниму 1-или 2-комн. кв-ру с телефоном. Тел. 51-82-84 после 18 часов.

●Сниму в аренду гараж для м/а "Газель" в центральном р-не на полгода. Тел. 52-71-38.

●Сниму 1-комн. кв-ру в 82,72,60,61,47,49 кв-лах или комнату в 20,21,22,23 кв-лах. Семья из трех чел., порядок и чистоту гарантируем. Оплата поквартально. Тел. 6-26-44.

●Сдам в аренду гараж в ГСК-2. Оплата поквартально. Тел.: 53-02-64, 6-89-69.

●Молодой человек 23 лет, работник АЭХК, снимет 1-2-комн. кв-ру, оплата ежемесячно. Тел.: 4-31-04, 54-44-83.

●Сниму 1-комн. кв-ру в р-не 91,93,88,89 кв-ла. Тел. 6-37-42 в рабочие дни с 8 до 17 часов.

●Сниму 1-комн. кв-ру с тел. на длительный срок. Тел. 56-25-49.

●Интеллигентная семья из 3 человек снимет кв-ру в "квартале", 18,19,33 мрн на длительный срок. Возможна оплата вперед. Тел. 54-79-05.



Автомобили

ПРОДАМ

●А/м "Тойота-Креста" 1986 г.вып. (цвет белый, автомат, суперсалон), зеркало правое боковое (кузов GX-71). Тел. 6-14-76.

●Мотороллер "Турист" на ходу, на запчасти, ЗАЗ-968 М, мопед "Рига-5", ВАЗ-2101. Тел. 6-27-14.

●Двигатель 65, автоматическую коробку передач, вакуум. усилитель тормозов, э/бензонасос. Правую дверь к а/м "Мазда-Фамилия", рейку гидроусиленную к а/м "Мазда-Капелла", недорого. Тел. 52-26-12 вечером.

●А/м УАЗ-3909 грузо-пассажирский, пробег 31 тыс. км. Тел. 52-45-13.

●"Тойоту-Марк-II" 1992 года вып., коробка автом., объем двигателя 2л - 2700 у.е. Тел. 6-63-47.

●Мотоцикл без документов "Минск" разобранный - 600 руб., ИЖ-К-56 - 500 руб., короб люльки "Планета" - 500 руб. Тел. 55-53-57.

●Мотоцикл ИЖ "Юпитер-5" в хорошем состоянии 1992 г.вып. - 6000 руб. Тел. 55-53-57.

●ВАЗ-21011 1977 г.вып. в хорошем состоянии. Тел.: 52-72-37, 53-83-33.

●З/части к "Форд-Скорпио". Тел. 66-176.

●М/а "Делика" 1990 г.вып., т/дизель, 2,5 л, 4 ВД, с/с, кенгурин - 4500 у.е. Торг или меняю на кв-ру. Тел. посред. 6-52-25.

●"Москвич" ИЖ-21251, легковой комби, 1986 г.вып., кузов 1989 г. Цена договорная. Тел. 53-77-38.

●Коленвал к а/м КрАЗ . Тел. 54-58-17.

●Чехлы на а/м "Москвич-412", цвет красный, красивые - 250 руб. Тел. 54-34-44.

●Мотоцикл "Урал" на запчасти. Тел. 53-70-32.

●ИЖ "Планета-3" на ходу в хорошем состоянии. Тел. посред. 4-69-87.

●Новые распредвалы с кулачками на а/м ВАЗ-01-07. Тел. 52-27-42 вечером, позвать из 13 комн.

●А/м ВАЗ-2107 1993 г.вып., пробег 60 тыс. км. Тел. 51-07-34.

●А/м "Ниссан-АД" 1990 г.вып., дизель 1,7 л, универсал, г/п 400 кг, кондиционер, простой салон, в хор. сост. Тел. 6-77-56.

●Покрышку с камерой, шипованную (пр-во Чехословакии), для мотоцикла ИЖ, "Ява". Тел. 6-99-15.

● "Москвич-2140" 1982 г.вып., после кап. ремонта - 15 тыс. руб. Тел.: 98-82-94, 4-39-48.

●ММС "Паджеро" 1989 г.вып., 3-дверный. Тел. 98-82-94.

КУПОН Время БЕСПЛАТНЫЕ ОБЪЯВЛЕНИЯ

(Не более 25 слов)

Выделите нужную рубрику

●Продам
●Куплю
●Меняю
●Разное
●Знакомства
●Сообщения

Тел. в Ангарске: 52-83-13, 56-14-58
МУКА САХАР МУКА-САХАР
Доставка бесплатно!
Цены низкие
ЗАО «АнгарскАгроСнаб»

МУКА Доставка 51-23-27 Окорочка 6-42-31 САХАР (3968)

МУКА Доставка на дом Окорочка САХАР Тел.: 53-28-08, 53-78-48. (3968)

„СИБВЕСТ" – ВСЕГДА есть САХАР, МУКА, КРУПЫ, ХЛЕБ, МЯСО КУР. РУССКОЕ КАЧЕСТВО 215 кв-л, АО "Продтовары" Тел. 54-42-06.

Доставка на дом бесплатно МУКА САХАР (Алтай) (Россия) Цены низкие Тел.: 56-09-32, 6-58-04. 4213

БЕСПЛАТНАЯ ДОСТАВКА МУКА (Алтай, Омск) САХАР (Россия) Низкие цены 56-18-36 (4273)

ПРОДИМЕКС Иркутск
САХАР 25/50 кг
МУКА 25/50 кг
элитная
г.Ангарск, тел. дисп.: 6-66-76, 52-52-41.
Доставка.
Ул.Трактовая, 28а, база Иркутскстройопторг. Тел/факс (3952) 32-51-32. (4071)

МУКА САХАР РИС (Рубцовск) (Россия) (25 кг) Тел. 6-16-68. (4061) Доставка

МУКА в/с САХАР (Алтай) (Россия) Доставка Тел. 53-04-51. (4154)

Доставка МУКА САХАР РИС - 25 кг (Рубцовск) (Россия) Тел. 55-67-74. (4332)

МУКА ОТРУБИ 52-68-75. (3800)

МУКА САХАР РИС (Рубцовск) (Россия) (25 кг) Тел. 6-38-04. (3800)

МУКА в/с САХАР (Алтай) (Россия) Доставка 53-85-76. (4154)

●УАЗ-469 1976 г.вып. (кузов метал., люк, теплый) - 30 тыс. руб. Варианты. К УАЗ капот, решетку, сиденья, краску хаки, синюю. Тех.паспорт к УАЗ-3303 (бортовой), капот к а/м "Нива" б/у. Тел. 3-64-43.

●Тент для легкового а/м. Тел. 53-44-45.

●Мотоцикл "Днепр-11", пробег 8 тыс. км - 11 тыс. руб. Тел.: 3-68-99, 53-33-29.

●Отдельные запчасти к "Запорожцу" (диски, карбюратор, коробка, крестовина и т.д.). Тел. посред. 55-31-42.

●А/м "Мицубиси-Галант" 1990 г.вып. Тел. 52-79-92.

●Капоты б/у к ВАЗ-06,08 (короткое крыло). Заднюю правую дверь к ВАЗ-03,06. Тел. 52-23-22.

●Недорого навесные тракторные установки, баровую и траншеекопательную, две коробки привода генератора а/крана "Ивановец". Тел. посред. 551-666 с 8 до 9 часов, Николая Степановича.

●Недорого гусеницы б/у экскаватора ЭО-4121, лопату бульдозерную планировочную. Тел посред. 551-666 с 8 до 9 часов, Николая Степановича.

●Зап.части от БМВ-525 1982 г.вып. Тел. 6-19-53.

●ВАЗ-2105 1994 г.вып., состояние хорошее (двигатель почти новый). Недорого. Тел. посред. 558-092.

●Автоприцеп 1994 г.вып., грузоп. 500 кг , в отл. сост. - 6500 руб. Тел. 52-64-37.

●Недорого фару правую , амортизатор передний к а/м "Волга-31029", рычаг нижний левый от "Жигулей". Тел. 51-20-24.

●А/м "Мазда-323" 1990 г.вып., V 1,7, дизель, МКП, много зап.частей - 2900 у.е. Тел. 53-01-77.

●"Москвич-412" 1990 г.вып., в отл. сост., двигатель после кап. ремонта - 15000 руб. Торг. Тел.: 6-99-36, 51-87-42 после 19 часов.

●А/м "Тойота-Карина" 1988 г.вып. или меняю на ВАЗ-09,99 с неисправным или отсутствующим двигателем. Тел. 53-46-92.

●Новые задние фонари к ЗАЗ-968 2 шт. - 250 руб., новый якорь стартера - 250 руб., лобовое стекло - 90 руб. Адрес: 18мрн-9-138.

●Мотоцикл "Урал", пробег 5000 км. Тел. 6-38-59.

●Диски к японской машине. Тел. 3-57-77.

●Грузовичок "Ниссан-Ванетте" (г/п 1 т, дизель), а/м "Хундай-Соната" (левый руль, 2,2 л). Тел. 51-64-35 вечером.

●ВАЗ-2105 1989г.вып. (вишневый, 1,3 л, в норм. сост.) - 30000 руб., торг. Тел. 52-73-25.

●Запчасти к а/м ВАЗ-21099 (дверь водительская, левая дверь, задняя в отл. сост., требуется покраска), капот к ВАЗ-06-063 (правая задняя, левая задняя 06, б/у). Недорого. Адрес: Сангородок, 8-4-2.

●Мост задний с крупными шлицами к "Москвичу-407-412", полуось к "Волге-31029", стационар, антенну, брызговики переднего лобового стекла, первичный вал к коробке, задние фонари. Тел. 3-41-28.

●Карданы к "Москвичу-403-407-408-412", карданы к ВАЗ-01-07 (все б/у), кольца поршневые 76,0. Тел. 3-41-28.

●Глушитель к "Уралу", уплотнитель лобового и заднего стекла к "Москвичу-2141", разные запчасти к "Москвичу-407". Тел. 3-41-28.

●Диски к а/м "Мазда" (штамповка, R-13, 4 отверстия, бескамерка, б/у, 2 шт.) - по 100 руб. Тел.53-34-71 после 19 часов.

●Мотоцикл ИЖ "Юпитер-3К" 1975 г.вып. - 3000 руб., стартер и поршневые кольца на ЗИЛ-130. Тел. 52-83-52.

●А/м 2410 1987 г.вып. + 2-й двигатель после кап. ремонта. Состояние хорошее. Тел. 55-33-22 после 20 часов.

КУПЛЮ

●Мотоцикл ИЖ "Планета-5", можно нерабочий. Тел. 55-53-57.

●В рассрочку ЛУАЗ, "Жигули", "Таврию" после1990 г.вып., недорого. Тел. 56-25-06.

●Редуктор моста ВАЗ-06 в сборе. Тел. 53-34-74.

●Мотоцикл ИЖ "Планета-5", ИЖ "Юпитер-5". Тел. 558-092.

●Цепь от мотоцикла "Восход", "Минск" или от мотороллера "Муравей", можно б/у. Тел. 558-092.

●ЗАЗ. Адрес: 92/93-7-95 после 18 часов.

●Двигатель ЕК к а/м "Хонда-Вигор" 1981 г.вып. Тел.: 6-01-07 дом., 3-57-05 раб., спросить Колю.

МЕНЯЮ

●Мини-вэн "Ниссан-Прарие" декабрь 1988 г.вып., 7 мест, двигатель СА-18, автомат, на микроавтобус "Кия-Беста", ММС, "Делика", "Таун-Айс" 1985-88г.вып. или ГАЗ-31029 1994 г.вып. Тел. 53-35-31.

●А/м ВАЗ-21011 и гараж в "Искре-2" на жилье. Адрес: г.Ангарск, п.Северный, ул.Менделеева, д.14.



Все для дома

ПРОДАМ

●Газовую печь 4-конфорочную б/у. Тел. 9-14-40.

●Диван раскладывающийся (Финляндия). Тел. 6-84-41.

●Кухонный гарнитур (Корея). Тел. 53-70-32 после 18 часов.

●Срочно телевизор. Тел. 55-60-95.

●Ковер 2х3 недорого. Тел. 6-31-54.

●Кухонный гарнитур пр-ва Болгарии, без мойки, светлый с темной инкрустацией, дерево - 100%, 5 предметов и стол с табуретами. Тел. 51-25-47.

●Подставку под телевизор, ножную швейную машинку (на основе "Зингер"). Тел. 3-64-87.

●Стол письменный, полированный, солидный, немецкий. Тел. 52-34-79, Бориса.

●Стол обеденный, раздвижной - 450 руб., стулья п/м 6 шт. по 150 руб. - 900 руб., шкаф платяной, темный, ковер ч/ш 2х1,5 - 250 руб., софу, тумбу под телевизор, кресло дачное - 200 руб. Тел. 52-28-89.

●Новый телевизор "LG" в упаковке на гарантии, ввиду отъезда. Адрес: 27-20-12.

●Импортный телевизор. Тел. 562-506.

●Трельяж, сервант, тумбочку для белья (темной полировки). Адрес: 92/93-7-15 в любое время.

●Сервант б/у в хор. сост. Недорого. Тел. 53-56-76 после 19 часов.

●Прихожую коричневую б/у, недорого. Тел. 53-70-54.

●Кровать на панцирной сетке (деревянные спинки, широкая), кровать деревянную с пружинным матрацом, полутораспальную. Тел. 4-69-87.

●Спальный гарнитур (Россия) б/у, недорого. Тел. 56-10-80 после 18 часов.

●Кухонную мебель, стенку, прихожую, стиральную машину "Вятка-автомат", стол письменный. Тел. 52-52-63.

●Два одинаковых паласа 1,50х2 зеленого цвета б/у - по 200 руб. Ковровое покрытие 2х5 цветное б/у - 400 руб. Тел. 54-34-44.

●Три книжные полки темные - по 250 руб., рижскую стенку из 5 шкафов красивую - 6500 руб. Тел. 54-34-44.

●Ковры 2х3, 1,5х2, недорого. Тел. 54-34-44.

●Новую 2-спальную кровать, ножную швейную машинку "Чайка-142". Тел. 4-44-83.

●1-спальную полированную кровать с матрацом. Тел. 52-43-84 утром и вечером.

●Газовую плиту 4-конфорочную (Италия, 55х87х87 см, тонированная, бежево-коричневая, духовка + гриль + шкаф для баллона, таймер, подсветка). Тел. 56-27-32.

●Газовую 4-конфорочную плиту в раб. сост. Тел. 6-08-42.

●2-спальную кровать б/у, пр-ва Румынии, с тумбочкой, недорого, стол обеденный. Тел. 52-31-50.

●Стиральную машину "Урал" б/у, столик сервировочный. Тел. 4-30-26.

●Старинную мебель ("орех",б/у), сервант "горка", стол, 2 кровати,шифоньер, кухонный гарнитур (Польша, б/у) , холодильник 2-камерный "Минск", пылесос "Тайфун", палас 2х3, мягкие стулья, табуретки. Тел. 4-30-26.

●Кровать 1,5-спальную в хор. сост., прихожую. Тел. 51-85-70.

●Швейную ножную машинку "Подольск-142", стиральную машину "Урал-4М", письменный 1-тумбовый стол, газовую плиту "Брест". Тел. раб. 57-24-11.

●Телевизоры цветной и ч/б на запчасти, холодильник "Орск" (можно отремонтировать или на запчасти). Тел. 6-72-61.

●2 шкафа (для одежды и белья), трельяж, секретер. Тел. 52-71-98.

●Имп. телевизор и в/плейер. Тел. 53-84-18.

●Газовую плиту "Россиянка" - 2000 руб. Тел. 54-58-39 вечером.

●Газовую плиту 4-конфорочную - 500 руб. Тел. 54-18-60.

●Новые табуреты, полку-стеллаж б/у, книжные полки. Адрес: 35-13-4.

●Прихожую новую (2х1,5, вешалка с зеркалом, закрытая тумба под обувь) - 2000 руб. Тел. 537-735.

●Мягкий уголок очень габаритный или меняю на меньший. Тел. 52-42-79.

●Обеденный стол новый, недорого. Тел. 6-53-55.

●Тумбочку темной полировки. Тел. 3-57-77.

●Холодильник 2-камерный б/у, в хор. сост. Тел. 6-01-43.

●Импортный телевизор. Тел. 562-506.

●2-конфорочную газовую плиту б/у. Тел. 53-06-84.

●Срочно стенку, прихожую, стиральную машину, кухонный стол, холодильник, телевизоры, гармонь "Чайка". Тел. 53-70-32 после 18 часов.

●Детскую комнату фирмы "Саудер", США (кровать, прикроватная тумба, письменный стол, стеллаж, комод, шифоньер), цвет белый , письменный стол двухтумбовый, комод, стеллаж, пр-во Германии, фирма "Форте", все в отл. сост. Тел. 55-63-54 после 19 часов.

КУПЛЮ

●Импортный телевизор, недорого, можно неисправный. Тел. 55-60-95.

●Импортный телевизор. Тел. 56-25-06.

●Холодильник б/у в раб. сост.Тел. 54-70-21 до 17 часов в будние дни.

●Тумбочку под теле-, видеоаппаратуру черного цвета. Тел. 56-02-14.

●Импортный телевизор в неисправном сост. Тел. 6-23-12.



Гардероб и аксессуары

ПРОДАЮ

●Новые кожаные красивые туфли, пр-ва Италии, черные - 600 руб., р. 38-39, т/у. Адрес: 8-94-164.

●Шубу из каракуля, р.46-48 - 5 тыс. руб. Тел. 55-88-57.

●Зимнее пальто АШФ, р.48, цвет морской волны - 2000 руб., горжетку из песца (б/у), торг. Тел. 6-07-85 после 18 часов.

●Новую юбку со шлицей, р.48, рост 3-4, юбку-гофре из трикотажа, р.46, юбку из полосатого шелка, р.44, кроссовки, р.39, новые - 80 руб. Тел. 6-11-96.

●Новый плащ двубортный, р.52-54, 3 рост, пальто деми из красного драпа, р.44, дешево, зимнее пальто с капюшоном из меха. Тел. 6-11-96.

●Плащ, р.38-40, на искусствен. меху, новый, куртку из яркого драпа, р.42, плащи, р.42, 44, рост 3, б/у, деми, дешево. Поролоновое пальто, р.30, с капюшоном. Тел. 6-11-96.

●Новые яркие демисезон. ботинки, р.37, для школьницы, цена доступная, ботинки зимние, Италия, р.32, на шнуровке, мех., кеды, р.36, б/у, босоножки, р.39, черные, на каблуке. Тел. 6-11-96.

●Полусапожки на среднем каблуке, кожаные, новые, р.36-37, осенние туфли на среднем каблуке, р.35-36, осенние новые туфли (красные, на платформе, р.37). Тел. 6-11-96.

●Зимние из черного хрома женские сапоги на низкой подошве, р.36, новые, с молнией, цена договорная. Сапоги деми из кожи б/у, р.35,5, дешево, каблуки средние. Тел. 6-11-96.

●Плащ кожаный натур., пр-во Турции, р.46-48 - 2500 руб. Туфли женские, р.37, черные - 120 руб. Тел. 52-44-16.

●Резиновый костюм. Тел. посред. 55-31-42.

●Сапоги хромовые - 150 руб., р.40, кирзовые, р.38,42 - 150 руб., резиновые до колен, р.42 - 150 руб. Куртку мужскую из кожзам. новую, р.48 - 200 руб. Тел. 4-69-70.

●Костюм лавсановый, р.50. Тел. 63-545.

●Новые импортные мужские полуботинки, р.41, черные, из кожзам. - 400 руб. Тел. 53-35-31.

●Костюм муж. темно-синий, р.50-52, в отл. сост., пальто муж. деми, р.54-56, полусапожки мужск., р.42, новые, красивые. Пуховик отечествен. б/у, в хор. сост., шапку норковую женск. , р.57. Тел. 53-44-45.

●Кожаный плащ, Италия, б/у, р.44-46, черный, утепленный, короткий, защип по талии, широкий пояс - 1200 руб. Тел. 52-83-31.

●Горжетку песцовую. Тел. 4-99-14.

●Мужскую куртку "Пилот", р.50-52. Тел. 6-99-15.

●Бархат темно-вишневого цвета (5 м, ширина 90 см) - 100 руб. за м, осенние сапоги (Иркутск) черного цвета, на каблуке, р.36,36,5 - 1500 руб. Тел. 53-09-02.

●Вещи б/у. Тел. 53-70-32 после 18 часов.

●Сурковые формовки. Тел. 6-36-17.

●Крытую куртку не кожаную, мужск., мех натур., р.50-170, б/у 1 раз. Тел. 54-05-01.

●Сапоги (Канада) на очень узкую ногу, р.37,5, сапоги для людей пожилого возраста б/у, недорого, р.37,38. Тел. 54-05-01.

●Осеннее и зимнее пальто, куртки. Тел. 53-70-32 после 18 часов.

●Пальто зимнее женское, воротник норка, б/у, р.46-164. Тел. 56-41-01.

●Качественные подклады - 8 руб. Тел. 6-86-21.

●Пальто демисезон. бархатное коричневое, р.44, туфли осенние черные, р.37. Тел. 51-82-70.

●Темно-коричневую норковую шляпу, р.56 (ношена 1 сезон), качественно сшитую, очень красивую - 1500 руб. Тел. 6-24-87.

ПОХУДЕНИЕ КИТАЙСКИЕ ТАБЛЕТКИ Тел. 52-50-33, вечером.

●Шубу из нутрии б/у, темно-коричневую, р.46-48, рост 164, цена договорная. Тел. 6-38-42.

●Итальянские кожаные сапоги на межсезонье, р.37 (шнуровка по всей длине, коричневые, небольшой каблук), почти новые - 800 руб. Тел. 6-24-87.

●Натуральную короткую дубленку пр-ва Монголии, р.46, рост 167, цвет темно-зеленый, новую. Возможен обмен на имп. цв. телевизор для кухни. Тел. 6-24-87.

●Пальто деми на девушку, р.44-46, натур. кашемир, пр-во Италии, недорого. Тел. посред. 6-25-07.

●Костюм (платье + пиджак) новый, цвет насыщенный синий, оригинальный пошив, р.48, недорого. Тел. 52-80-02.

●Шубу искусств. и шапку "Боярушка" для девочки 14-16 лет. Тел. 4-30-26.

●Пальто женское зимнее с песцовым воротником б/у, р.48-50, рост 166, шапку женскую песцовую "Зимушка". Тел. 4-30-26.

●Новые зимние сапоги (р.37, Италия, танкетка), зимние мужские сапоги, р.41, немного б/у. Тел. 52-77-69.

●Красивую свадебную шляпку с фатой. Недорого. Тел. 55-39-55.

●Пальто жен. демисезон., р.46. Тел. 52-32-84.

●Мужской костюм, р.46-48, рост 188. Тел. 3-63-42.

●Новый норковый свингер, р.50, из лапок, кожаный летний плащ коричневый, р.42, Индия, куртку пилота, р.48. Тел. 52-77-69.

ПОНЕДЕЛЬНИК, 14 августа

ОРТ

7.00 - "Доброе утро".
10.00 - "Новости
10.15 - Сериал "Вавилонская башня".
11.15 - Поле чудес.
12.15 - "Ералаш".
12.30 - Сериал "Компьютерные войны".
13.00 - Новости.
13.10 - "Добрый день".
13.50 - Фильм "Белые росы".
15.30 - Программа "Вместе".
16.00 - Новости.
16.20 - Мультсериал "Вокруг света за 80 дней".
16.40 - "Звездный час".
17.10 - "...До 16 и старше".
17.45 - "Вкусные истории".
17.55 - Сериал "Вавилонская башня".
19.00 - Новости.
19.20 - Клуб "Белый попугай".
20.00 - "Ералаш".
20.15 - Приключенческий фильм "Пароль знали двое".
22.00 - «Время».
22.45 - Сериал "Тысячелетие".
23.40 - "Время футбола".
00.20 - Виктор Цой в фильме "Игла".
01.50 - Новости.
02.15 - "Паранормальные явления. Закрытое досье".

РТР

8.00 - "Вести".
8.30 - "Доброе утро, Россия".
9.15 - "Черным по белому".
9.20 - Почта РТР.
9.35 - Телеспецназ.
10.30 - "Семейные новости".
11.35 - "Ноев ковчег". Мультсериал.
12.00 - Сериал "Мануэла".
13.00 - "Вести".
13.35 - "Санта-Барбара". Сериал.
14.30 - "Русское лото".
15.10 - Мультфильмы "Русские напевы", "Теремок".
15.30 - "Марьина роща".
16.00 - "Вести".
16.30 - Сериал "Черная жемчужина".
17.25 - Сериал "Богатые и знаменитые".
18.20 - Сериал "Простые истины".
19.00 - "Вести".

ТРК-ИРКУТСК

19.30 - Прогноз на завтра.
19.40 - «Секреты». Сериал.
20.10 - «Вплавь через Байкал».
20.20 - «Свой дом в Хомутово».
20.30 - «Курьер».
20.50 - Прогноз на завтра.

●Ремонт телевизоров. Гарантия. Тел.: 517-034, 52-75-18.

●Ремонт телевизоров и в/м. Гарантия. Тел. 510-773.

ОРТ

7.00 - "Доброе утро".
10.00 - Новости.
10.15 - Сериал "Вавилонская башня".
11.15 - "Здоровье".
11.45 - "Колесо истории".
12.30 - Сериал "Компьютерные войны".
13.00 - Новости.
13.15 - "Добрый день".
13.50 - Мультсеанс.
14.25 - Сериал "Спрут".
15.30 - Программа "Вместе".
16.00 - Новости.
16.20 - Мультсериал "Вокруг света за 80 дней".
16.40 - "Царь горы".
17.10 - "...До 16 и старше".
17.45 - "Вкусные истории".
17.55 - Сериал "Вавилонская башня".
19.00 - Новости.
19.15 - "Ералаш".
19.30 - Фильм "Хищники".
21.15 - "Жди меня".
22.00 - "Время".
22.45 - Сериал "Полная безопасность".
23.40 - "Звезда по имени Солнце. 10 лет спустя".
00.10 - Виктор Цой и группа "Кино". Концерт в "Олимпийском" 5 мая 1990.
01.20- Новости.
01.45 - Сериал "К востоку от рая".
02.50 - Сериал "Затерянные на земле".

ТРК-ИРКУТСК

7.50, 8.50 - "Курьер".

РТР

8.00 - "Вести".
8.30 - "Доброе утро, Россия".
9.15 - "Черным по белому".
9.20 - "Почта РТР".
9.30 - "Телеспецназ".
10.30 - "Семейные новости".
11.35 - Мультсериал "Ноев ковчег".
12.00 - Сериал "Мануэла".
13.00 - "Вести".
13.30 - Сериал "Санта-Барбара".
14.30 - Диалоги о животных.
15.30 - "Марьина роща".
16.00 - Вести.
16.35 - Сериал "Черная жемчужина".
17.25 - "Богатые и знаменитые". Сериал.
18.20- Сериал "Простые истины".
19.00 - "Вести".

ТРК-ИРКУТСК

19.30 - «Прогноз на завтра».
19.40 - «Будем знакомы». Молодежный сериал.
20.10 - «Санаторий Усть-Кут».
20.30 - «Курьер».
20.50 - Прогноз на завтра.
21.00 - «Сибирский сад».
21.00 - Спортклуб.
21.20 - Артмозаика.

РТР

22.00 - "Вести".

ТРК-ИРКУТСК

22.30 - «Курьер».

РТР

22.50 - Сериал "История любви".
00.55 - Сериал "Следствие ведут знатоки".
02.35 - "К-2" представляет: музыка и кино Микаэла Таривердиева в "Колизее".

НТА ТВ6 МОСКВА

7.00 - «Доброе утро, Ангарск!"
7.05 - «Новости недели». НТА-2000 г.
7.15 - «АМБА-ТВ».
7.50 - «Шоу Бенни Хилла».
8.40 - Музыка.
8.50 - Сериал «Морская полиция». «За закрытыми дверями".
9.50 - «Вы очевидец» с И. Усачевым.
10.40 - Сериал «Вавилон-5».
11.50 - "Вставай!"
12.00 - "День за днем".
13.40 - «Новости недели». НТА-2000 г.
13.50 - Музыка.
14.00 - Новости.
14.10 - КТВ-6. Боевик «Боеголовка".
15.55 - Телемагазин «Спасибо за покупку!"
16.15 - «Все в сад!"
16.40 - Музыка.
17.05 - «Катастрофы недели".
18.00 - Юмористический сериал «И снова 33 квадратных метра».
19.00 - Сериал «Богатые тоже плачут».
20.00 - Новости.
20.25 - «НТА-презент».
20.50 - «Новости НТА». НТА-2000 г.
21.00 - Дорожный патруль.
21.20 - «Отдохнем".
21.30 - ДИСК-канал.
22.05 - «Про любовь".
22.35 - КТВ-6. Триллер «Криминальное время".
00.50 - «Новости НТА». НТА-2000 г.
01.00 - Новости дня.

АКТИС

7.05 - Утренняя разминка.
8.00 - Мультфильмы.
8.30 - Музыкальная мозаика.
9.00 - Фильм-детям.
11.00 - Юмористическая программа.
11.30 - Х/ф "Водный мир" (Кевин Костнер).
14.00 - Мультфильмы.
14.15 - Телемагазин.
14.30 - Док. фильм.
15.30 - Музыкальная мозаика.
16.00 - Х/ф "На кого бог пошлет".
17.40 - "Гадкий утенок" Мультсериал.
18.10 - "Черепашки-ниндзя".
18.35 - Сериал "Пляж".
19.30 - "Искренне ваши".
20.00 - Сериал "Гресия".
21.00 - "Местное время".
21.15 - "Спектр".
21.30 - Информационно-аналитическая программа "Слово".
22.00 - Мультсериал "Симпсоны".
22.30 - Сериал "Мэш".
23.00 - Боевик "Джон Лоулесс: вне закона".
01.00 - "Новости".
01.15 - Футбольный курьер.
01.30 - Сериал "Пляж".

АСТ

11.00 - Мультфильм "Приключения Рекса".
11.45 - "Аистенок".
12.00 - Сериал "Мечта моя".
12.55 - "Сказка за сказкой". "Фея Кренского озера".
13.25 - "Регион представляет".
13.55 - "Сегодня 2000. Миниатюры".
14.00 - Сериал "Маленький бродяга".
14.30 - "Факт".
14.45 - "Сокровища мировой культуры".
15.00 - Сериал "Счастье".
16.05 - Фильм "Вижу с закрытыми глазами, или Ключ к сверхсознанию".
16.55 - "Сегодня 2000. Миниатюры".
17.00 - Мультфильмы.
17.30 - "Факт".
17.45 - Сериал "Четыре танкиста и собака".
18.55 - "Сказка за сказкой". "Фея Кренского озера".
19.20 - Сериал "Мы убиваем то, что любим".
19.55 - "Сегодня 2000. Миниатюры".
20.00 - Сериал "Маленький бродяга".
20.30 - "Факт".
20.40 - "Регион представляет".
21.10 - Х/ф "Берега".
22.30 - "Большой кошелек".
22.55 - "Сегодня 2000. Миниатюры".
23.00 - "Алло, Россия!"
23.30 - Факт.
23.45 - Сериал "Манекенщица".
00.40 - "То, что надо".
01.05 - "Прощай, XX век".
01.55 - "Сегодня 2000. Миниатюры".
02.00 - Сериал "Мы убиваем то, что любим".
02.30 - "Факт".
02.45 - "Вас приглашает В.Добрынин".
03.10 - "Сокровища мировой культуры".
03.30 - Сериал "Мечта моя".

НТВ

8.00 - « Сегодня» .
8.40 - "Впрок".
8.50 - "Карданный вал".
9.00 - « Сегодня» .
9.15 - Мультфильм.
9.25 - "Впрок".
9.35 - "Криминал".
9.45 - Мультфильм.
9.55 - Сериал "Неприкасаемые".
11.00 - "Сегодня".
11.25 - Сериал "Любовь и тайны Сансет-Бич".
13.00 - «Сегодня» .
13.20 - Фильм "Торпедоносцы".
15.00 - "Сегодня".
15.30 - "Криминал". "Чистосердечное признание".
16.00 - Мир приключений. «Голубое дерево".
17.00 - «Сегодня»
17.25 - "Намедни -73".
18.25 - "Впрок".
18.40 - "Криминал".
18.55 - Сериал "Она написала убийство".
19.55 - Сериал "Крутой Уокер: правосудие по-техасски".
21.00 - «Сегодня».
21.30 - Фильм "Три мушкетера: Подвески королевы".
23.25 - Сериал " XX век. Русские тайны. 1918 год. Убить 6 июля".
00.00 - "Сегодня".
00.35 - Антропология.

ТНТ

07.00 - Мультсериал «Сейлормун снова с нами».
07.30 - "Новые приключения гномов".
08.00 - Сериал "Сан-Тропе".
09.00 - Сериал «Шалунья».
10.00 - «Из жизни женщины».
10.30 - Сериал «Таггерт».
11.30 - Сериал «СиКвест».
13.30 - «Телемагазин».
14.30 - Сериал "Сан-Тропе".
15.30 - Сериал «Королева сердец».
16.30 - Мультсериал «Сейлормун снова с нами».
17.00 - "Новые приключения гномов".
17.30 - Комедия "Папочка-майор".
18.00 - «Из жизни женщины».
18.30 - «Страсти по Соловьеву».
19.00 - "Удивительные животные".
19.25 - «Глобальные новости».
19.30 - Сериал. «Держи вора!"
20.30 - "Мировой футбол".
21.00 - Сериал "Дерзкие и красивые".
21.30 - Боевик "Волкодав".
23.45 - «Музыка на ТНТ».
00.00 - Глобальные новости.
00.05 - Сериал «Полиция Гамбурга. Южный округ-2».
01.10 - Ток-шоу "Страсти по Соловьеву".

ТВ-6

11.50 - Вставай!
12.00 - "День за днем".
13.40 - Дорожный патруль.
14.00 - Новости.
14.10 - Боевик "Боеголовка".
15.55 - Телемагазин.
16.15 - "Все в сад!"
16.40 - Телемагазин.
17.05 - «Катастрофы недели».
18.00 - "День за днем".
20.00 - Новости.
20.15 - Телемагазин.
20.25 - Сериал "Богатые тоже плачут".
21.20 - «Отдохнем».
21.30 - ДИСК-канал.
22.05 - «Про любовь».
22.35 - Сериал "Дежурная аптека-II».
23.15 - "Дорожный патруль".
23.30 - "АМБА-ТВ".
00.00 - Сериал "Морская полиция".
01.00 - Новости дня.
01.30 - «Вы очевидец».
02.30 - Сериал "Вавилон 5".
03.30 - Дорожный патруль.
03.45 - Новости.
04.05 - Фильм "Золотой туман".
05.20 - ДИСК-канал.
05.55 - Дорожный патруль.

ТВ-ЦЕНТР

Профилактика
23.00 - События.
23.10 - "Свидетельства православной России".
23.30 - "В гости с улыбкой".
00.05 - «Мне не жить без тебя». Телесериал.
01.00 - "События".
01.55 - Сериал «Комиссар Наварро".
03.45 - "Петровка,38".
04.00 - События.
04.15 - "Времечко".
05.00 - События.
05.15 - "Ночной полет".
05.50 - Парад плюс.

СТС

9.00 - «Приключения Вуди и его друзей».
9.30 - "Куда летишь, Витар?"
10.00 - Музыка на СТС.
10.30 - «Удивительные странствия Геракла».
11.30 - «Беверли Хиллз 90210».
12.30 - «Зена - королева воинов».
13.30 - "Годы молодые".
14.30 - Музыка на СТС.
15.00 - "Время покупать".
16.00 - "Куда летишь, Витар?"
16.30 - «Приключения Вуди и его друзей».
17.00 - «Путешествия в параллельные миры».
18.00 - "Горящая зона".
19.00 - «Частный детектив Магнум».
20.00 - «Мое второе "Я».
20.30 - Комедия "Фантастическая девушка".
21.00 - «Зена - королева воинов».
22.00 - «Удивительные странствия Геракла».
23.00 - «Шелковые сети».
00.10 - «Полиция Майами. Отдел нравов».
01.15 - "Время покупать".
01.45 - «Частный детектив Магнум».

АИСТ

16.05 - Фильм-сказка "Ожерелье принцессы".
16.35 - Мультфильмы.
17.25 - "Женщины мира".
17.50 -Телесериал "Моя вторая мама".
18.15 - Сериал "Пивные бароны".
19.30 - "Сей час".
19.40 - "Сфера".
19.45 - "Мой город".
19.55 - Сериал "На краю земли".
20.45 - "Космические мифы и легенды".
21.30 - "Сей час".
21.50 - "Сфера".
22.00 - "Мой город".
22.10 - Триллер "Время под огнем".
23.50 - "Сей час".
00.10 - "Сфера".

(3496) Такси "ГЕРАТ"
Без ночных надбавок
☎ 516-500, 56-46-00

ЖАЛЮЗИ
52-20-72, 52-25-75
Гост. «САЯНЫ», оф. 323

АНТЕННЫ
Большое поступление отечественных радиодеталей.
Розница. На заказ.
г.Ангарск, к-т "Победа", подвал. Тел. 527-023

Инвестиционная компания "Россия-Восток" покупает акции «Ангарскцемент»
Гост. "Саяны", к.311 с 10 до 19 часов, обед с 13 до 14 часов. ☎ 52-28-73. (4684)

ВТОРНИК, 15 августа

ОРТ

7.00 - "Доброе утро".
10.00 - Новости.
10.15 - Сериал "Вавилонская башня".
11.15 - "Здоровье".
11.45 - "Колесо истории".
12.30 - Сериал "Компьютерные войны".
13.00 - Новости.
13.15 - "Добрый день".
13.50 - Мультсеанс.
14.25 - Сериал "Спрут".
15.30 - Программа "Вместе".
16.00 - Новости.
16.20 - Мультсериал "Вокруг света за 80 дней".
16.40 - "Царь горы".
17.10 - "...До 16 и старше".
17.45 - "Вкусные истории".
17.55 - Сериал "Вавилонская башня".
19.00 - Новости.
19.15 - "Ералаш".
19.30 - Фильм "Хищники".
21.15 - "Жди меня".
22.00 - "Время".
22.45 - Сериал "Полная безопасность".
23.40 - "Звезда по имени Солнце. 10 лет спустя".
00.10 - Виктор Цой и группа "Кино". Концерт в "Олимпийском" 5 мая 1990.
01.20- Новости.
01.45 - Сериал "К востоку от рая".
02.50 - Сериал "Затерянные на земле".

ТРК-ИРКУТСК

7.50, 8.50 - "Курьер".

РТР

8.00 - "Вести".
8.30 - "Доброе утро, Россия".
9.15 - "Черным по белому".
9.20 - "Почта РТР".
9.30 - "Телеспецназ".
10.30 - "Семейные новости".
11.35 - Мультсериал "Ноев ковчег".
12.00 - Сериал "Мануэла".
13.00 - "Вести".
13.30 - Сериал "Санта-Барбара".
14.30 - Диалоги о животных.
15.30 - "Марьина роща".
16.00 - Вести.
16.35 - Сериал "Черная жемчужина".
17.25 - "Богатые и знаменитые". Сериал.
18.20- Сериал "Простые истины".
19.00 - "Вести".

ТРК-ИРКУТСК

19.30 - «Прогноз на завтра».
19.40 - «Будем знакомы». Молодежный сериал.
20.10 - «Санаторий Усть-Кут».
20.30 - «Курьер».
20.50 - Прогноз на завтра.
21.00 - «Сибирский сад».
21.25 - «Спортклуб».

РТР

22.00- «Вести».

ТРК-ИРКУТСК

22.30 - «Курьер».

РТР

22.50 - "История любви" Телесериал.
01.00 - Сериал "Следствие ведут знатоки".
02.55 - Мелодрама "Улица Канареек".

НТА ТВ6 МОСКВА

7.00 - «Доброе утро, Ангарск!"
7.05 - «Новости НТА».
7.15 - «Вы очевидец» с И.Усачевым.
8.00 - Музыка.
8.10 - «Новости НТА».
8.20 - ДИСК-канал.
8.50 - Сериал «Морская полиция». «Длинный рейс".
9.50 - СВ-ШОУ. Лада Дэнс.
10.45 - Сериал «Вавилон-5».
11.50 - "Вставай!"
12.00 - "День за днем".
13.45 - «Новости НТА».
14.00 - Новости.
14.10 - КТВ- 6. Комедия «Лихая парочка".
15.45 - Телемагазин «Спасибо за покупку!"
16.10 - Сериал «Вавилон-5».
17.00 - Сериал «Морская полиция». «За закрытыми дверями".
17.50 - Музыка.
18.00 - «Вы очевидец» с И.Усачевым.
19.00 - Сериал «Богатые тоже плачут».
20.00 - Новости.
20.25 - «НТА-презент".
20.50 - «Новости НТА».
21.00 - Дорожный патруль.
21.20 - «Отдохнем".
21.35 - «ЛЕ-GO-GO» с Ильей Легостаевым.
22.10 - «Х-ФАКТОР".
22.40 - КТВ- 6. И.Шавлак, М.Зудина в фильме «Золотой туман".
00.50 - «Новости НТА».
01.00 - Новости дня.

АКТИС

7.05 - "Местное время".
7.20 - Утренняя разминка.
8.00 - Мультсериал "Черепашки-ниндзя".
8.30 - "Небесные танцоры".
9.00 - "Симпсоны".
9.30 - Боевик "Джон Лоулесс: вне закона".
11.30 - "Несчастный случай".
12.00 - "Местное время".
12.15 - Сериал "Мэш".
12.45 - Драма "День за днем".
14.15 - Телемагазин.
14.30 - Сериал "Кассандра".
15.30 - Новости.
15.45 - "Случайный свидетель".
16.15 - "Местное время".
16.30 - "Спектр".
16.45 - Сериал "Прощай, но не навек".
17.40 - "Гадкий утенок" Мультсериал.
18.10 - Черепашки-ниндзя". Мультсериал.
18.35 - Сериал "Пляж".
19.30 - "Искренне ваши".
20.00 - Сериал "Гресия".
21.00 - "Местное время".
21.30 - Обозрение.
22.00 - Мультсериал "Симпсоны".
22.30 - Сериал "Мэш".
23.00 - "Кино". "Последние романтики".
01.00 - "Новости".
01.15 - Спорт-курьер.
01.30 - Сериал "Пляж".
02.30 - Ночной музыкальный канал.

АСТ

8.00 - "Вас приглашает В.Добрынин".
8.30 - "Факт".
8.45 - "То, что надо".
9.00 - Сериал "Манекенщица".
10.00 - "Прощай, XX век!"
10.55 - "Сегодня 2000. Миниатюры".
11.00 - Мультфильм "Приключения Рекса".
11.30 - «Факт».
11.45 - "Счастливого пути!"
12.00 - «Мечта моя». Телесериал.
12.55 - «Волшебный микрофон».
13.25 - "Регион представляет".
13.55 - "Сегодня 2000"
14.00 - «Маленький бродяга». Телесериал.
14.30 - «Факт».
14.45 - "Сокровища мировой культуры".
15.00 - «Счастье». Телесериал.
16.00 - "Документальный экран".
16.55 - "Сегодня 2000. Миниатюры".
17.00 - Мультфильмы.
17.30 - «Факт».
17.45 - Х/ф "Пророк, золото и трансильванцы".
19.00 - «Волшебный микрофон».
19.30 - Сериал "Мы убиваем то, что любим".
20.00 - «Маленький бродяга». Телесериал.
20.30 - «Факт».
20.40 - "Регион представляет».
21.10 - Х/ф "Берега".
22.30 - "Только для женщин".
22.55 - «Сегодня 2000. Миниатюры".
23.00 - "Россия далекая и близкая".
23.30 - «Факт».
23.45 - Сериал "Манекенщица».
00.40 - "То, что надо".
01.05 - "Прощай, XX век!"
01.55 - "Сегодня 2000. Миниатюры".
02.00 - Сериал "Мы убиваем то, что любим".
02.30 - «Факт».
02.45 - «Представляет Большой... « Памяти Г.Улановой.
03.10 - "Сокровища мировой культуры".
03.30 - «Мечта моя». Телесериал.

НТВ

8.00 - «Сегодня».
8.40 - «Впрок».
8.50 - «Карданный вал».
9.00 - «Сегодня».
9.15 - Мультфильм .
9.25 - «Впрок».
9.35 - "Криминал".
9.45 - Мультфильм.
9.55 - Сериал "Крутой Уокер: правосудие по-техасски".
11.00 - «Сегодня».
11.25 - Сериал «Любовь и тайны Сансет-Бич».
13.00 - «Сегодня».
13.25 - Комедия "Блондинка за углом".
15.00 - «Сегодня».
15.30 - "Дог-шоу".
16.00 - Мир приключений. "Голубое дерево".
17.00 - «Сегодня».
17.25 - "Намедни-74".
18.15 - "Карданный вал".
18.25 - "Впрок".
18.40 - «Криминал».
19.00 - «Футбольный клуб».
19.55 - Сериал "Крутой Уокер: правосудие по-техасски".
21.00 - «Сегодня».
21.30 - Фильм "Три мушкетера: Месть миледи".
23.20 - "Один день".
00.00 - «Сегодня».
00.35 - "Тушите свет".
00.50 - "Антропология".

ТНТ

07.00 - Мультсериал «Сейлормун снова с нами».
07.30 - "Новые приключения гномов".
08.00 - Сериал "Сан-Тропе".
09.00 - Сериал «Шалунья».
10.00 - «Из жизни женщины»
10.30 - Сериал «Держи вора!»
11.35 - Фильм "Волкодав".
13.30 - «Телемагазин».
14.30 - Сериал «Сан-Тропе".
15.30 - Сериал «Королева сердец».
16.30 - Мультсериал «Сейлормун снова с нами».
17.00 - "Новые приключения гномов"
17.30 - Комедия "Папочка-майор".
18.00 - «Из жизни женщины».
18.30 - Ток-шоу «Страсти по Соловьеву».
19.00 - "Удивительные животные".
19.25 - «Глобальные новости».
19.30 - Сериал «Держи вора!"
20.30 - "Кино, кино, кино".
21.00 - Сериал "Дерзкие и красивые".
21.30 - Мелодрама "Дураков нет!"
23.45 - «Музыка на ТНТ».
00.00 - "Глобальные новости".
00.05 - Сериал «Полиция Гамбурга. Южный округ-2».
01.10 - Ток-шоу "Страсти по Соловьеву".

ТВ-6

11.50 - "Вставай!"
12.00 - "День за днем".
13.45 - Дорожный патруль.
14.00 - Новости.
14.10 - Комедия "Лихая парочка".
15.45 - Телемагазин.
16.10 - Сериал "Вавилон-5".
17.00 - Сериал «Морская полиция».
17.15 - "Телемагазин".
18.00 - "День за днем".
20.00 - Новости .
20.15 - "Телемагазин".
20.25 - Сериал "Богатые тоже плачут".
21.20 - «Отдохнем».
21.35 - «ЛЕ-GO-GO» .
22.10 - "Х-ФАКТОР".
22.40 - Сериал «Дежурная аптека-II».
23.20 - "Дорожный патруль".
23.30 - "БИС".
00.00 - Сериал "Морская полиция".
01.00 - Новости дня.
01.30 - "СВ-шоу. Лада Дэнс".
02.30 - Сериал "Вавилон-5".
03.30 - Дорожный патруль.
03.45- Новости.
04.05 - Фильм-концерт А.Укупника "100% любви".
05.00 - ДИСК-канал.
05.35 - Дорожный патруль.
05.50 - Сериал "Дежурная аптека-II".

ТВ-ЦЕНТР

11.00 - «Настроение».
13.00 - "События".
13.15 - «Настроение».
14.00 - "Газетный дождь".
14.10 - "Момент истины".
14.50 - "Петровка, 38".
15.00 - Телесериал «Узы любви».
16.00 - "События".
16.15 - «Телемагазин».
16.45 - Телеканал «Дата».
17.40 - Сериал "Два капитана".
19.00 - "События".
19.15 - "Как добиться успеха. Доктор Богданов".
19.30 - Сериал "Инспектор Деррик».
20.45 - Мульти-пульти.
21.00 - «Регионы: прямая речь».
21.30 - «Грозовые камни». Сериал.
22.00 - "События".
22.15 - "Свидетельства православной России".
22.35 - «Деловая Москва».
22.45 - "Телестадион".
23.15 - "События".
23.30 - "21 кабинет».
00.05 - «Мне не жить без тебя». Телесериал.
01.00 - "События".
01.55 - Комедия "Крепостная актриса".
03.45 - "Петровка, 38".
04.00 - "События".
04.15 - "Времечко".
05.00 - "События".
05.15 - "Ночной полет".
05.50 - "Парад плюс".
06.25 - Комедия "Монтенегро".

СТС

9.00 - "Приключения Вуди и его друзей". Мультфильм.
9.30 - Программа мультфильмов.
10.00 - "Музыка на СТС".
10.30 - Сериал "Удивительные странствия Геракла".
11.30 - Сериал "Беверли Хиллз 90210".
12.30 - «Зена - королева воинов».
13.30 - Сериал "Годы молодые".
14.30 - "Музыка на СТС".
15.00 - "Время покупать".
16.00 - Программа мультфильмов.
16.30 - "Приключения Вуди и его друзей".
17.00 - Сериал "Путешествия в параллельные миры".
18.00 - "Горящая зона".
19.00 - «Частный детектив Магнум».
20.00 - «Мое второе "Я».
20.30 - "Фантастическая девушка".
21.00 - «Зена - королева воинов».
22.00 - «Удивительные странствия Геракла».
23.00 - «Шелковые сети».
00.10 - «Полиция Майами. Отдел нравов».
01.15 - "ТВ-клуб".
01.45 - «Частный детектив Магнум». (До 02.45)

АИСТ

7.05 - Мультподъем.
7.40 - "Сей час".
8.05 - "Мой город".
8.15 - Мультфильмы.
8.25 - Фильм-сказка "Ожерелье принцессы".
8.55 - "Моя вторая мама".
9.45 - Сериал "Пивные бароны".
11.40 - Сериал "На краю земли".
13.20 - "Сей час".

СРЕДА, 16 августа

ОРТ

7.00 - «Доброе утро».
10.00 - Новости.
10.15 - «Вавилонская башня». Сериал.
11.15- "Пока все дома".
11.50 - Жди меня.
12.30 - Сериал "Компьютерные войны".
13.00 - Новости.
13.15 - «Добрый день».
13.40 - Сериал "Спрут".
15.30 - Программа «Вместе».
16.00 - Новости.
16.20 - Мультсериал "Вокруг света за 80 дней".
16.40 - «Зов джунглей».
17.10 - «...До шестнадцати и старше».
17.45 - «Вкусные истории».
17.55 - «Вавилонская башня». Сериал.
19.00 - Новости.
19.20 - "Диагноз для Чикатило".
19.35 - "Вкусные истории".
19.40 - "Маски-шоу".
20.10 - Комедия "Не может быть".
22.00 - «Время».
22.45 - Сериал "Полная безопасность".
23.40 - Эдвард Радзинский. "Как стать Наполеоном."
00.25 - Новости.
00.50 - "Цивилизация".
01.20 - Футбол. Товарищеский матч. Сборная России - Сборная Израиля. В перерыве: 02.20 - Международный турнир по вольной борьбе памяти Ивана Ярыгина.

ТРК-ИРКУТСК

07.50, 8.50 - «Курьер».

РТР

8.00 - «Вести».
8.30 - Доброе утро, Россия!
9.15 - "Черным по белому".
9.20 - «Почта РТР».
9.35 - Телеспецназ.
10.30 - "Семейные новости".
11.35 - Мультсериал "Ноев ковчег".
12.00 - Сериал "Мануэла".
13.00 - Вести.
13.35 - Телесериал «Санта-Барбара».
14.30 - Диалоги о животных.
15.30- «Марьина роща».
16.00 - Вести.
16.30 - "Черная жемчужина". Сериал.
17.25 - «Богатые и знаменитые». Телесериал.
18.20 - Сериал "Простые истины".
19.00 - "Вести".

ТРК-ИРКУТСК

19.30 - Прогноз на завтра.
19.40 - «Будем знакомы». Сериал.
20.10 - «АХК «Саяны»: курс на развитие.
20.20 - «Свой дом з Хомутово».
20.30 - Курьер.
20.50 - Прогноз на завтра.
21.00 - «Регион-38».
21.10 - «Деловой Иркутск».
21.25 - «Играй, гармонь, звени, частушка».

РТР

22.00 - "Вести".

ТРК-ИРКУТСК

22.30 - "Курьер".

РТР

22.50 - "История любви". Телесериал.
01.00 - Сериал "Следствие ведут знатоки".
03.05 - Приключенческий фильм "Американский лев".

НТА ТВ6 МОСКВА

7.00 - «Доброе утро, Ангарск!"
7.05 - «Новости НТА".
7.15 - Юмористическая программа «БИС".
7.45 - ДИСК-канал.
8.15 - «Новости НТА".
8.40 - Музыка.
8.50 - Сериал «Морская полиция». «Жалость к дьяволу".
9.50 - Ток-шоу «Я сама». «Другая жизнь".
10.50 - Сериал «Вавилон-5».
12.00 - "День за днем".
14.00 - «Новости НТА".
14.10 - КТВ- 6. И.Шавлак, М.Зудина в фильме «Золотой туман".
16.00 - «ЛЕ-GO-GO» с Ильей Легостаевым.
16.30 - «Х-ФАКТОР".
17.00 - Сериал «Морская полиция». «Длинный рейс".
18.00 - СВ-ШОУ. Лада Дэнс.
19.00 - Сериал «Богатые тоже плачут».
20.00 - Новости.
20.15 - «НТА-презент".
20.40 - Анонс газеты «Время".
20.50 - «Новости НТА".
21.00 - «УВД Ангарска сообщает..."
21.20 - «Отдохнем".
21.35 - ДИСК-канал.
22.10 - «Без вопросов..."
22.40 - Фильм-концерт А.Укупника «100% любви".
23.35 - Юмористическая программа «Наши любимые животные".
00.05 - Сериал «Морская полиция». «Жалость к дьяволу".
01.00 - Новости дня.

АКТИС

7.05 - "Местное время".
7.20 - Утренняя разминка.
8.00 - Мультсериал "Черепашки-ниндзя".
8.30 - Мультсериал "Небесные танцоры".
9.00 - Мультсериал "Симпсоны".
9.30 - Комедийная мелодрама "Последние романтики".
11.30 - Клуб "Белый попугай".
12.00 - "Местное время".
12.15 - Сериал "Мэш".
12.45 - Драма "День за днем".
14.15 - Телемагазин.
14.30 - Сериал "Кассандра".
15.30 - Новости.
15.45 - "Случайный свидетель".
16.15 - "Местное время".
16.45 - "Прощай, но не навек". Сериал.
17.40 - "Гадкий утенок". Мультсериал.
18.10 - Мультсериал "Черепашки-ниндзя".
18.35 - Сериал "Пляж".
19.30 - "Искренне ваши".
20.00 - Сериал "Гресия".
21.00 - "Местное время".
21.30 - Обозрение.
21.45 - "УВД Ангарска сообщает..."
22.00 - Мультсериал "Симпсоны".
22.30 - Сериал "Мэш".
23.00 - Драматический триллер "Круиз страха".
01.00 - Новости.
01.15 - "Спорт-курьер".
01.30 - Сериал "Пляж".
02.30 - Ночной музыкальный канал.

АСТ

8.00 - "Представляет Большой..."
8.30 - "Факт".
8.45 - "То, что надо".
9.00 - Сериал "Манекенщица".
10.05 - "Прощай, XX век!"
10.55 - "Сегодня 2000. Миниатюры".
11.00 - "Приключения Рекса".
11.30 - «Факт».
11.45 - "Аистенок".
12.00 - «Мечта моя». Телесериал.
12.55 - «Стар старт».
13.25 - "Русская партия. Теледебаты".
13.55 - «Сегодня 2000. Миниатюры". Профилактика.
23.00 - "Русская партия. Теледебаты".
23.30 - "Факт".
23.45 - "Манекенщица". Сериал.
00.40 - "То, что надо".
01.05 - "Прощай, XX век!"
01.55 - "Сегодня 2000. Миниатюры".
02.00 - "Только для женщин".
02.30 - «Факт».
02.45 - "Хвалите имя Господне".
03.10 - «Сокровища мировой культуры».
03.30 - "Мечта моя". Сериал.

НТВ

8.00 - "Сегодня".
8.40 - "Впрок".
8.50 - "Карданный вал".
9.00 - "Сегодня".
9.15 - Мультфильм.
9.25 - "Впрок".
9.35 - "Криминал".
9.45 - Мультфильм.
9.55 - Сериал "Крутой Уокер. Правосудие по-техасски".
10.40 - Мультфильм.
11.00 - "Сегодня".
11.25 - Фильм "Четвертая планета".
12.55 - Мультфильм.
13.00 - "Сегодня".
13.20 - Фильм "Шофер мисс Дейзи".
15.00 - Сегодня.
15.30 - "Без рецепта".
15.55 - Мир приключений. "Голубое дерево".
16.40 - Мультфильм.
17.00 - "Сегодня".
17.25 - "Намедни-75".
18.15 - "Карданный вал".
18.25 - "Впрок".
18.40 - "Криминал".
19. 00 - Сериал "Она написала убийство".
19.55 - Сериал "Крутой Уокер: правосудие по-техасски".
21.00 - «Сегодня» .
21.30 - Фильм "Большая семья".
23.20 - "Криминальная Россия".
00.00 - «Сегодня».
00.35 - "Тушите свет".
00.50 - "Антропология".

ТНТ

7.00 - Мультсериал «Сейлормун снова с нами».
7.30 - "Новые приключения гномов".
8.00 - Сериал "Сан-Тропе".
9.00 - Сериал "Шалунья".
10.00 - "Из жизни женщины".
10.30 - Сериал "Держи вора!"
11.35 - Фильм "Дураков нет".
13.30 - "Телемагазин".
14.30 - Сериал "Сан-Тропе".
15.30 -Сериал "Королева сердец".
16.30 - Мультсериал «Сейлормун снова с нами».
17.00 - "Новые приключения гномов".
17.30 - Комедия "Папочка-майор".
18.00 - «Из жизни женщины».
18.30 - «Страсти по Соловьеву».
19.00 - "Удивительные животные".
19.25 - «Глобальные новости».
19.30 - Сериал «Держи вора!"
20.30 - "Стриж и другие..."
21.00 - Сериал "Дерзкие и красивые".
21.30 - Комедия "Мстители. Игра для двоих".
23.35 - «Музыка на ТНТ».
23.50 - «Глобальные новости».
23.55 - Сериал «Арсен Люпен».
01.10 - Ток-шоу "Страсти по Соловьеву".

ТВ-6

20.00 - Новости.
20.25 - Сериал "Богатые тоже плачут".
21.20 - «Отдохнем».
21.35 - ДИСК-канал.
22.10 - "Без вопросов..."
22.40 - Сериал "Дежурная аптека-II".
23.20 - Дорожный патруль.
23.35 - "Наши любимые животные".
00.05 - Сериал "Морская полиция".
01.00 - Новости дня.
01.30 - Ток-шоу «Я сама».
02.35 - Сериал "Вавилон-5".
03.35 - Дорожный патруль.
03.50 - Новости.
04.10 - Авантюрная комедия "Как удрать из проклятого городка".
05.40 - ДИСК-канал.
06.15 - Дорожный патруль.
06.25 - Сериал «Дежурная аптека-II».

ТВ-ЦЕНТР

11.00 - «Настроение».
13.00 - "События".
13.15 - «Настроение».
14.00 - "Газетный дождь".
14.10 - "Моя война".
14.50 - «Петровка, 38».
15.00 - Сериал «Узы любви».
16.00 - "События".
16.15 - «Телемагазин».
16.45 - Телеканал «Дата».
17.30 - Сериал "Два капитана".
19.00 - "События".
19.15 - "Дамский клуб".
19.30 - Сериал "Инспектор Деррик".
20.35 - "Будьте здоровы".
20.45 - «Мульти-пульти».
21.00 - «Регионы: прямая речь».
21.30 - Сериал "Грозовые камни».
22.00 - "События".
22.15 - "Свидетельства православной России".
22.35 - «Деловая Москва».
22.45 - "За рулем".
23.15 - "События".
23.30 - "Грани".
00.05 - «Мне не жить без тебя». Телесериал.
01.00 - "События".
01.55 - Детектив "Завещание Мэдигана".
03.45 - "Петровка, 38".
04.00 - "События".
04.15 - "Времечко".
05.00 - "События".
05.15 - "Ночной полет".
05.50 - Парад плюс.
06.15 - "Звездная ночь".
06.25 - Фильм "Лучшие годы".

СТС

9.00 - «Приключения Вуди и его друзей».
9.30 - "Ровно в три пятнадцать".
10.00 - Музыка на СТС.
10.30 - «Удивительные странствия Геракла».
11.30 - «Беверли Хиллз 90210».
12.30 - «Зена - королева воинов».
13.30 - «Годы молодые».
14.30 - Музыка на СТС.
15.00 - Клуб «Здоровая семья».
15.30 - "Время покупать".
16.00 - "Ровно в три пятнадцать".
16.30 - «Приключения Вуди и его друзей».
17.00 - «Путешествия в параллельные миры».
18.00 - «Горящая зона».
19.00 - «Частный детектив Магнум».
20.00 - «Мое второе "Я».
20.30 - "Фантастическая девушка".
21.00 - «Зена - королева воинов».
22.00 - «Удивительные странствия Геракла».
23.00 - «Шелковые сети».
00.10 - «Полиция Майами. Отдел нравов».
01.15 - "ТВ-клуб".
01.45 - «Частный детектив Магнум». (До 02.45)

Фирма "Жихарь"

Компьютеры Pentium III, Celeron, AMD	от 350 у.е.
Мониторы 14"-15"	от 146 у.е.
Принтеры струйные, лазерные	от 112 у.е.
1С Бухгалтерия	от 71 у.е.
1СТорговля+Склад	от 140 у.е.
1СЗарплата+Кадры	от 280 у.е.
Правовые системы КонсультантПлюс	от 907 руб.

(3801)

г. Ангарск, 7 микрорайон, институт "Горпроект"
Телефон: 56-40-61, факс: 56-41-03

Такси "Старт"
тел. 6-82-72.
Тариф от 15 р., без ночных надбавок
8-я поездка - бесплатно. МИКРОАВТОБУСЫ
Доставка медикаментов по городу. Тел. 6-39-04. (147)

Гарантия качества
Замер и установка
Тел. 9-19-53
(3050)
ЖАЛЮЗИ
Горизонтальные, вертикальные и защитные, любой размер и цвет
278 кв-л, д.2, 2 этаж

Керамическая плитка
НАСТОЯЩАЯ ИТАЛЬЯНСКАЯ КЕРАМИЧЕСКАЯ ПЛИТКА СДЕЛАННАЯ В РОССИИ
МАГАЗИН "ОКТЯБРЬСКИЙ" 2 ЭТАЖ. ТЕЛ.: 6-89-50.
КЕРАМА®

ЧЕТВЕРГ, 17 августа

ОРТ

7.00 - Телеканал «Доброе утро».
10.00 - Новости.
10.15 - Сериал «Вавилонская башня».
11.15 - "Смехопанорама".
11.50 - "Человек и закон".
12.30 - Сериал «Компьютерные войны».
13.00 - Новости.
13.15 - "Добрый день".
13.40 - "Спрут". Сериал.
15.30 - Программа «Вместе».
16.00 - Новости.
16.15 - Мультсериал "Вокруг света за 80 дней".
16.40 - Программа «100%».
17.10 - "...До 16 и старше".
17.45 - "Вкусные истории".
17.55 - Сериал "Вавилонская башня".
19.00 - Новости.
19.20 - "Каламбур".
19.45 - "Ералаш".
20.00 - Комедия "Нежный полицией-ский".
22.00 - «Время».
22.45 - Сериал "Полная безопасность".
23.40 - Эдвард Радзинский. "Как быть Наполеоном".
00.25 - Сериал "К востоку от рая".
01.10 - Сериал "Затерянные на земле".

ТРК-ИРКУТСК

7.50, 8.50 - "Курьер".

РТР

8.00 - "Вести".
8.30 - «Доброе утро, Россия!»
9.15 - "Черным по белому".
9.20 - "Почта РТР".
9.35 - "Телеспецназ".
10.30 - "Семейные новости".
11.35 - Мультсериал "Ноев ковчег".
12.00 - Сериал "Мануэла".
13.00 - «Вести».
13.35 - Сериал "Санта-Барбара".
14.30 - "Диалоги о животных".
15.30 - «Марьина роща».
16.00 - "Вести".
16.30 - "Черная жемчужина". Сериал.
17.25 - «Богатые и знаменитые». Телесериал.
18.20 - Сериал "Простые истины".
19.00 - "Вести".

ТРК-ИРКУТСК

19.30 - Прогноз на завтра.
19.40 - «Будем знакомы». Телесериал.
20.10 - «АХК «Саяны»: курс на развитие.
20.20 - «Свой дом з Хомутово».
20.30 - Курьер.
20.50 - Прогноз на завтра.
21.00 - «Регион-38».
21.10 - «Деловой Иркутск».
21.25 - «Играй, гармонь, звени, частушка».

РТР

22.00 - "Вести".

ТРК-ИРКУТСК

22.35 - «Курьер».

РТР

22.50 - Сериал «История любви».
01.00 - Сериал "Следствие ведут знатоки».
02.45 - "Театр + ТВ".

НТА ТВ6 МОСКВА

7.00 - «Доброе утро, Ангарск!"
7.05 - Анонс газеты «Время".
7.15 - «Новости НТА".
7.25 - «УВД Ангарска сообщает..."
7.40 - ДИСК-канал.
8.10 - «Новости НТА".
8.20 - «УВД Ангарска сообщает..."
8.40 - Анонс газеты «Время".
8.50 - Сериал «Морская полиция». «Чертовы дети".
9.50 - Юмористический сериал «И снова 33 квадратных метра». «Смотрины".
10.25 - «О.С.П. - лучшее".
10.45 - Сериал «Вавилон-5».
11.50 - "Вставай!"
12.00 - "День за днем".
13.45 - «Новости НТА".
14.00 - Новости.
14.10 - КТВ-6. Ник Нолт в детективе «В выигрыше все".
15.55 - Телемагазин «Спасибо за покупку!"
16.10 - Сериал «Вавилон-5».
17.00 - Сериал «Морская полиция». «Жалость к дьяволу".
17.50 - Музыка.
18.00 - Ток-шоу «Я сама». «Другая жизнь".
19.00 - Сериал «Богатые тоже плачут».
20.00 - Новости.
20.25 - «НТА-презент".
20.40 - «Народный контроль». НТА-2000 г.
20.50 - «Новости НТА".
21.00 - «Служба 01» Пирант-Ангара.
21.20 - «Отдохнем".
21.35 - ДИСК-канал.
22.10 - Вкусная передача «Пальчики оближешь".
22.40 - КТВ-6. Авантюрная комедия «Как удрать из проклятого городка".
00.50 - «Новости НТА".
01.00 - Новости дня.

АКТИС

7.05 - "Местное время".
7.20 - «УВД Ангарска сообщает...»
8.00 - «Черепашки-ниндзя». Мультсериал.
8.30 - «Небесные танцоры». Мультсериал.
9.00 - «Симпсоны». Мультсериал.
9.30 - Драматический триллер «Круиз страха».
11.30 - Спортивное обозрение.
12.00 - "Местное время".
12.15 - «МЭШ». Сериал.
12.45 - Драма «День за днем».
14.30 - Сериал "Кассандра".
15.30 - Новости РЕН-ТВ.
15.45 - «Случайный свидетель».
16.15 - "Местное время".
16.30 - «УВД Ангарска сообщает...»
16.45 - «Прощай, но не навек». Телесериал.
17.40 - «Гадкий утенок». Мультсериал.
18.10 - «Черепашки-ниндзя». Мультсериал.
18.35 - Сериал "Пляж".
19.30 - «Искренне ваши».
20.00 - «Гресия». Телесериал.
21.00 - "Местное время".
21.15 - Политобозрение "В темя".
21.30 - «Вездеход».
22.00 - «Симпсоны». Мультсериал.
22.30 - «МЭШ». Сериал.
23.00 - Драматический триллер «Круиз страха».
01.00 - Новости РЕН-ТВ.
01.15 - Спорт-курьер.
01.30 - «Пляж». Телесериал.
02.30 - Ночной муз.канал.

АСТ

8.00 - "Хвалите имя Господне".
8.30 - "Факт".
8.45 - "То, что надо".
9.00 - «Манекенщица». Телесериал.
10.05 - "Прощай, XX век!"
10.55 - "Сегодня 2000. Миниатюры".
11.00 - "Приключения Рекса".
11.30 - "Факт".
11.45 - "Счастливого пути!"
12.00 - "Мечта моя". Сериал.
12.55 - «Новые имена».
13.20 - «Регион представляет».
13.55 - «Сегодня 2000. Миниатюры».
14.00 - Сериал "Маленький бродяга".
14.30 - "Факт".
14.45 - "Сокровища мировой культуры".
15.00 - "Счастье". Сериал.
15.55 - Музыкальная мозаика.
16.15 - Документальный экран.
16.55 - "Сегодня 2000. Миниатюры".
17.00 - Мультфильмы.
17.30 - "Факт".
17.45 - Х/ф "Актриса и трансильванцы".
18.50 - "Новые имена".
19.15 - Сериал "Мы убиваем то, что любим".
19.40 - "Счастливого пути!"
20.00 - Сериал "Маленький бродяга".
20.30 - "Факт".
20.40 - "Регион представляет".
21.10 - Х/ф "Берега".
22.30 - "Только для женщин".
22.55 - "Сегодня 2000. Миниатюры".
23.00 - "Страна моя".
23.30 - «Факт».
23.45 - "Манекенщица". Сериал.
00.40 - «То, что надо».
01.05 - "Прощай, XX век!"
01.55 - "Сегодня 2000. Миниатюры".
02.00 - Сериал "Мы убиваем то, что любим".
02.30 - «Факт».
02.45 - «Звезды зарубежной эстрады».
03.10 - «Сокровища мировой культуры».
03.30 - «Мечта моя». Сериал.

НТВ

8.00 - «Сегодня».
8.40 - "Впрок".
8.50 - «Карданный вал».
9.00 - «Сегодня».
9.15 - Мультфильм.
9.25 - «Впрок».
9.35 - «Криминал».
9.45 - Мультфильм.
9.55 - Сериал "Крутой Уокер: правосудие по-техасски».
11.00 - «Сегодня» .
11.25 - Сериал "Любовь и тайны Сансет-Бич».
13.00 - «Сегодня».
13.20 - Фильм "Нежный возраст".
15.00 - «Сегодня».
15.30 - «Путешествия натуралиста».
16.00 - Сериал "Голубое дерево".
17.00 - «Сегодня».
17.25 - "Намедни-76".
18.15 - "Карданный вал".
18.25 - «Впрок».
18.40 - «Криминал».
19.00 - Сериал «Она написала убийство».
19.55 - Сериал "Крутой Уокер: правосудие по-техасски".
21.00 - «Сегодня».
21.25 - Комедийный детектив "Чистая страница".
23.25 - "Профессия - репортер".
23.40 - "Криминал".
00.00 - «Сегодня».
00.35 - "Тушите свет".
00.50 - "Антропология".

ТНТ

07.00 - Мультсериал «Сейлормун снова с нами».
07.30 - «Новые приключения гномов».
08.00 - Сериал «Сан-Тропе".
09.00 - Сериал «Шалунья».
10.00 - «Из жизни женщины».
10.30 - Сериал «Держи вора!»
11.35 - Фильм «Мстители. Игра для двоих».
13.30 - «Телемагазин».
14.30 - Сериал «Сан-Тропе».
15.30 - Сериал «Королева сердец».
16.30 - Мультсериал «Сейлормун снова с нами».
17.00 - «Новые приключения гномов».
17.30 - Комедия «Папочка-майор».
18.00 - «Из жизни женщины».
18.30 - «Страсти по Соловьеву».
19.00 - «Удивительные животные».
19.25 - «Глобальные новости».
19.30 - Сериал «Держи вора!"
20.30 - "Неизвестная планета».
21.00 - Сериал "Дерзкие и красивые".
21.30 - Драма «Клубное общество».
23.55 - "Музыка на ТНТ".
00.10 - «Глобальные новости».
00.15 - Сериал «Арсен Люпен».
01.30 - Ток-шоу "Страсти по Соловьеву".

ТВ-6

11.50 - "Вставай!"
12.00 - "День за днем".
13.45 - Дорожный патруль.
14.00 - Новости.
14.10 - Детектив «В выигрыше все".
15.55 - Телемагазин.
16.10 - Сериал «Вавилон-5».
17.00 - Сериал «Морская полиция».
17.50 - Телемагазин.
18.00 - "День за днем".
20.00 - Новости.
20.15 - Телемагазин.
20.25 - Сериал "Богатые тоже плачут".
21.20 - «Отдохнем".
21.35 - ДИСК-канал.
22.10 - «Пальчики оближешь».
22.40 - Сериал "Дежурная аптека-III».
23.20 - Дорожный патруль.
23.30 - "ФАSОН".
00.05 - Сериал "Морская полиция".
01.00 - Новости дня.
01.30 - «И снова 33 квадратных метра».
02.05 - "О.С.П.-лучшее".
02.30 - Сериал «Вавилон-5».
03.30 - Дорожный патруль.
03.45 - Новости.
04.05 - Боевик "Убить любой ценой".
05.40 - ДИСК-канал.
06.15 - Дорожный патруль.
06.25 - Сериал «Дежурная аптека-III».

ТВ-ЦЕНТР

11.00 - «Настроение».
13.00 - "События".
13.15 - «Настроение».
14.00 - "Газетный дождь".
14.10 - "Национальный интерес 2000".
14.35 - "Квадратные метры".
14.50 - "Петровка, 38".
15.00 - Сериал "Узы любви".
16.00 - "События".
16.15 - «Телемагазин».
16.45 - Телеканал «Дата».
17.20 - Сериал "Два капитана".
19.00 - "События".
19.15 - «Пойте с нами!"
19.20 - "История болезни".
19.30 - Сериал "Инспектор Деррик".
20.45 - «Мульти-пульти».
21.00 - «Регионы: прямая речь»
21.30 - Сериал «Грозовые камни».
22.00 - "События".
22.15 - «Свидетельства православной России».
22.35 - «Деловая Москва».
22.45 - "Москва спортивная".
23.15 - "События".
23.30 - «Анекдот слышали?"
00.05 - «Мне не жить без тебя». Телесериал.
01.00 - "События".
01.55 - Олег Табаков. "Вся наша жизнь - игра".
02.15 - Х/ф "Аплодисменты, аплодисменты..."

СТС

9.00 - «Приключения Вуди и его друзей».
9.30 - "Тайна страны Земляники".
10.00 - Музыка на СТС.
10.30 - «Удивительные странствия Геракла».
11.30 - «Беверли Хиллз 90210».
12.30 - «Зена - королева воинов».
13.30 - «Годы молодые».
14.30 - Музыка на СТС.
15.00 - Клуб «Здоровая семья».
15.30 - "Время покупать".
16.00 - "Тайна страны Земляники".
16.30 - «Приключения Вуди и его друзей».
17.00 - «Путешествия в параллельные миры».
18.00 - «Горящая зона».
19.00 - «Частный детектив Магнум».
20.00 - «Мое второе "Я».
20.30 - "Фантастическая девушка".
21.00 - «Зена - королева воинов».
22.00 - «Удивительные странствия Геракла».
23.00 - «Шелковые сети».
00.10 - «Полиция Майами. Отдел нравов».
01.15 - «ТВ-клуб».
01.45 - «Магия моды».
02.15 - «Частный детектив Магнум».

(4048)

FORA



НОВОЕ ФАНТАСТИЧЕСКОЕ ПРЕДЛОЖЕНИЕ!

самый современный —
сотовый телефон
Ericsson LX 588
всего за 2900 рублей!



тел.: 6-22-87

Спешите! Время программы ограничено...

Бесплатная доставка

САЛОН ВИДЕОТЕХНИКИ



Гарантия на все товары

Большой спектр товаров фирмы Panasonic:
телевизоры, аудиомагнитолы, автомагнитолы, музыкальные центры, радиотелефоны, телефоны, автоответчики, определители номера.
Техника фирм Samsung, Orion, JVC, LG.

Работает отдел радиотоваров.

(4236)

Мы ждем вас без выходных: К/т "Победа" 10-20 ч.; Маг. "Золотой Улей" пр. К.Маркса, 23, 9-20 ч. Тел. 52-70-23,52-36-23,52-62-29.



Нужен компьютер?
АЛЬФА МАЭСТРО
КАЧЕСТВО СКОРОСТЬ РЕЗУЛЬТАТ
Выбери лучшее!

ОТДЕЛ МАЛОЙ ПОЛИГРАФИИ
ОАО НПО "Облмашинформ"

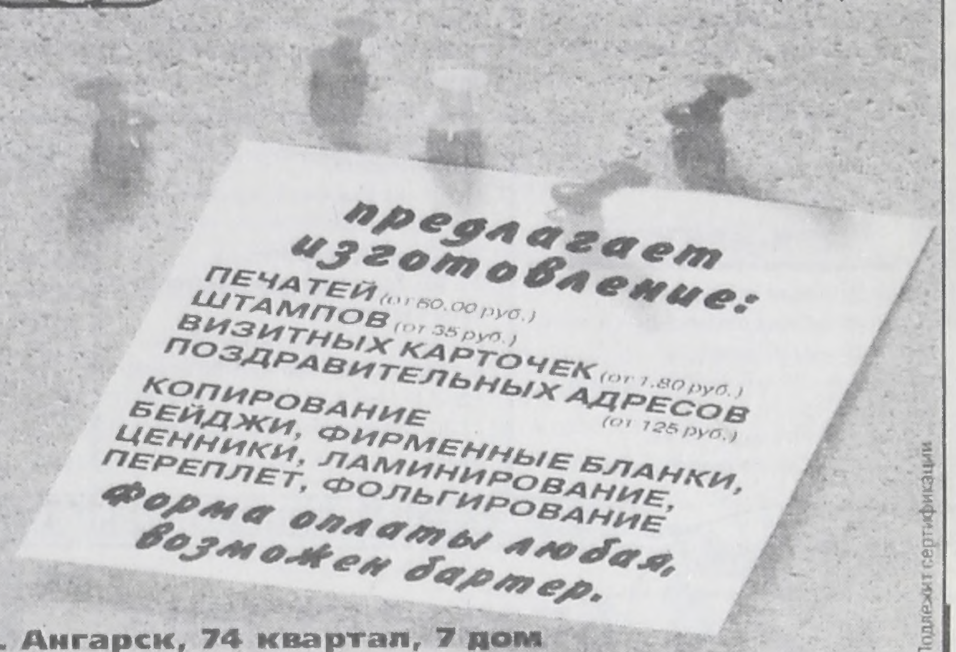

г. Ангарск, 74 квартал, 7 дом
тел./факс: 8 (21) 52-25-51
г. Иркутск, ул. Советская, 109Б, оф. 102
тел. 27-62-44, факс: 27-65-08

Подлежит сертификации

ПЯТНИЦА, 18 августа

ОРТ

7.00 - "Доброе утро".
10.00 - Новости.
10.15 - Сериал "Вавилонская башня".
11.15 - "Женские истории".
11.45 - Клуб "Белый попугай".
12.25 - "Ералаш".
12.40 - "Диагноз для Чикатило".
13.00 - Новости.
13.15 - "Добрый день".
13.40 - "Спрут". Сериал.
15.30 - Программа "Вместе".
16.00 - Новости.
16.20 - Страна чудес. "Чиполлино".
16.55 - "КВН-2000".
19.00 - Новости.
19.20 - "Джентльмен-шоу".
19.50 - "Ералаш".
20.00 - "Человек и закон".
20.45 - "Вкусные истории".
20.55 - "Поле чудес".
22.00 - "Время".
22.45 - Детектив "Лавры и яд".
23.50 - Эдвард Радзинский. "Как погибнуть Наполеоном".
00.35 - Новости.
01.05 - Сериал "К востоку от рая".

ТРК-ИРКУТСК

7.50, 8.50 - «Курьер»

РТР

8.00 - "Вести".
8.30 - "Доброе утро, Россия!"
9.15 - "Черным по белому".
9.20 - "Тысяча и один день".
9.35 - "Телеспецназ".
10.30 - "Семейные новости".
11.35 - Мультсериал "Ноев ковчег".
12.00 - Сериал "Мануэла".
13.00 - «Вести».
13.35 - Сериал "Санта-Барбара".
14.30 - "Диалоги о животных".
15.30 - "Марьина роща".
16.00 - "Вести".
16.30 - Сериал "Черная жемчужина".
17.25 - "Богатые и знаменитые". Сериал.
18.20 - "Простые истины". Сериал.
19.00 - "Вести".

ТРК-ИРКУТСК

19.30 - Прогноз на завтра.
19.40 - «Будем знакомы». Телесериал.
20.10 - «Ледокол «Ангара». «Сто лет на рейде».
20.30 - «Курьер».
20.50 - Прогноз на завтра.
21.00 - Свидание». О.И.Шандрук, зам.мэра г.Иркутск, председатель Комитета по управлению Свердловским округом.

РТР

22.00 - "Вести".

ТРК-ИРКУТСК

22.35 - «Курьер».

РТР

22.50 - Сериал «История любви».
01.00 - Боевик "Преступные связи".
03.00 - Фильм "Меня зовут Арлекино".

НТА ТВ6 МОСКВА

7.00 - «Доброе утро, Ангарск!"
7.05 - «Народный контроль». НТА-2000 г.
7.15 - «Новости НТА".
7.25 - Стильное шоу «ФАСОН".
7.55 - «Народный контроль». НТА-2000 г.
8.05 - «Новости НТА".
8.15 - Юмористический сериал «И снова 33 квадратных метра». «Смотрины".
8.45 - «О.С.П. - лучшее".
9.10 - ДИСК-канал.
9.45 - КТВ-6. Майкл Парэ в боевике «Торговец смертью».
11.50 - "Вставай!"
12.00 - "День за днем".
13.45 - «Новости НТА".
14.00 - Новости.
14.10 - КТВ-6. Авантюрная комедия «Как удрать из проклятого городка".
16.10 - Сериал «Вавилон-5».
17.00 - Сериал «Морская полиция». «Чертовы дети".
17.50 - Музыка.
18.00 - Юмористический сериал «И снова 33 квадратных метра». «Смотрины".
18.40 - «О.С.П. - лучшее".
19.00 - Сериал «Богатые тоже плачут».
20.00 - Новости.
20.15 - «НТА-презент".
20.35 - «Доска почета». НТА-2000 г.
20.50 - «Новости НТА".
21.00 - Дорожный патруль.
21.20 - «Отдохнем".
21.55 - ДИСК-канал
22.30 - КТВ-6. Памела Андерсон в боевике «Убить любой ценой".
00.50 - «Новости НТА".
01.00 - Новости дня.

АКТИС

7.05 - Утренняя разминка.
8.00 - «Черепашки-ниндзя». Мультсериал.
8.30 - «Небесные танцоры». Мультсериал.
9.00 - «Симпсоны». Мультсериал.
9.30 - Драматический триллер «Круиз страха».
11.30 - «Гонки на выживание».
12.00 - "Местное время".
12.15 - Сериал "МЭШ".
12.45 - Драма "День за днем".
14.30 - «Кассандра». Телесериал.
15.30 - Новости РЕН-ТВ.
15.45 - «Случайный свидетель».
16.15 - "Местное время".
16.30 - Политобозрение "В темя".
16.45 - «Прощай, но не навек». Телесериал.
17.40 - «Гадкий утенок». Мультсериал.
18.10 - «Черепашки-ниндзя». Мультсериал.
18.35 - «Пляж». Телесериал.
19.30 - «Искренне ваши».
20.00 - «Гресия». Телесериал.
21.00 - «Местное время».
21.30 - «Обозрение».
22.00 - «Симпсоны». Мультсериал.
22.30 - «МЭШ». Телесериал.
23.00 - Фильм «Молчание ветчины».
01.00 - Новости РЕН-ТВ.
01.15 - Спорт-курьер.
01.30 - Триллер «Грязная игра».
03.15 - «Пляж». Телесериал.

АСТ

8.00 - "Звезды зарубежной эстрады".
8.30 - "Факт".
8.45 - "То, что надо".
9.00 - "Манекенщица". Сериал.
10.05 - "Прощай, XX век!"
10.55 - "Сегодня 2000. Миниатюры".
11.00 - "Приключения Рекса".
11.30 - «Факт».
11.45 - "Аистенок".
12.00 - «Мечта моя». Сериал.
12.55 - «Танцуем, играем, поем".
13.20 - «Регион представляет».
13.40 - Музыкальная мозаика.
13.55 - «Сегодня 2000. Миниатюры».
14.00 - «Маленький бродяга». Телесериал.
14.30 - «Факт».
14.45 - "Сокровища мировой культуры".
15.00 - «Счастье». Телесериал.
15.55 - Музыкальная мозаика.
16.10 - "Из жизни животных".
16.25 - Документальный экран.
16.55 - «Сегодня 2000. Миниатюры».
17.00 - Мультфильмы.
17.30 - «Факт».
17.45 - Х/ф "Трансильванцы на Диком Западе".
19.05 - "Танцуем, играем, поем".
19.30 - Сериал "Мы убиваем то, что любим".
20.00 - «Маленький бродяга». Телесериал.
20.30 - «Факт».
20.40 - «Регион представляет».
21.00 - Х/ф «Берега".
22.10 - Музыкальная мозаика.
22.30 - "Только для женщин".
22.55 - "Сегодня 2000. Миниатюры".
23.00 - "Здравствуй, мама!»
23.30 - «Факт».
23.45 - Сериал «Манекенщица».
00.40 - "То, что надо".
01.05 - "Прощай, XX век!"
01.55 - "Сегодня 2000. Миниатюры".
02.00 - Сериал "Мы убиваем то, что любим».
02.30 - «Факт».
02.45 - «Джаз и не только».
03.10 - "Сокровища мировой культуры".
03.30 - «Мечта моя». Телесериал.

НТВ

8.00 - «Сегодня».
8.40 - "Впрок".
8.50 - «Карданный вал».
9.00 - «Сегодня».
9.15 - Мультфильм.
9.25 - «Впрок».
9.35 - «Криминал».
9.45 - Мультфильм.
9.55 - Сериал "Крутой Уокер: правосудие по-техасски».
11.00 - «Сегодня».
11.25 - Сериал «Любовь и тайны Сансет-Бич».
13.00 - «Сегодня».
13.20 - Комедия "Уникум".
15.00 - «Сегодня».
15.30 - "Служба спасения».
16.00 - Сериал "Голубое дерево".
17.00 - «Сегодня».
17.25 - "Намедни-77».
18.20 - Комедия "Полосатый рейс".
20.00 - Сериал "Она написала убийство".
21.00 - «Сегодня».
21.30 - Детектив "Когда любовь убивает".
23.15 - "Женский взгляд".
00.00 - «Сегодня».
00.40 - "Тушите свет".
00.50 - Фильм "Кентерберийские рассказы".

ТНТ

07.00 - Мультсериал «Сейлормун-супервоин».
07.30 - «Новые приключения гномов».
08.00 - Сериал «Сан-Тропе".
09.00 - Сериал «Шалунья».
10.00 - «Из жизни женщины».
10.30 - Сериал «Держи вора!»
11.35 - Фильм «Я шагаю по Москве».
13.30 - «Телемагазин».
14.30 - Сериал «Сан-Тропе».
15.30 - Сериал «Королева сердец».
16.30 - Мультсериал «Сейлормун-супервоин».
17.00 - «Новые приключения гномов».
17.30 - Комедия «Папочка-майор».
18.00 - «Из жизни женщины».
18.30 - «Первые лица».
19.00 - «Удивительные животные».
19.25 - «Глобальные новости».
19.30 - Сериал «Держи вора!"
20.30 - "Ворованный воздух».
21.00 - Сериал "Дерзкие и красивые".
21.30 - Сериал «Парадокс».
22.35 - «Музыка на ТНТ».
22.50 - «Глобальные новости».
22.55 - Боевик «Правила игры».
01.05 - "Первые лица".

ТВ-6

11.50 - "Вставай!"
12.00 - "День за днем".
13.45 - Дорожный патруль.
14.00 - Новости.
14.10 - Авантюрная комедия «Как удрать из проклятого городка".
16.10 - Сериал «Вавилон-5».
17.00 - Сериал «Морская полиция».
17.50 - Телемагазин.
18.00 - "День за днем".
20.00 - Новости.
20.15 - Телемагазин.
20.25 - Сериал «Богатые тоже плачут".
21.20 - «Отдохнем".
21.55 - ДИСК-канал.
22.30 - Сериал "Дежурная аптека-III".
23.05 - Дорожный патруль.
23.20 - "Как стать звездой?"
23.50 - "Шоу Бенни Хилла".
01.00 - Новости дня.
01.30 - Боевик «Торговец смертью».
03.35 - Дорожный патруль.
03.50 - Новости.
04.05 - Детектив «Сделка состоялась».
05.50 - «Алле, народ!»
06.25 - Дорожный патруль.
06.35 - Сериал «Дежурная аптека-III".

ТВ-ЦЕНТР

11.00 - «Настроение».
13.00 - "События".
13.15 - «Настроение».
14.00 - "Газетный дождь".
14.10 - Ток-шоу «Слушается дело».
14.55 - "Петровка, 38".
15.05 - Сериал «Узы любви».
16.00 - "События".
16.15 - «Телемагазин».
16.45 - Телеканал «Дата».
17.35 - Сериал "Два капитана».
19.00 - "События".
19.30 - Сериал «Инспектор Деррик».
20.35 - "Дамские штучки".
20.45 - «Мульти-пульти».
21.00 - «Регионы: прямая речь».
21.30 - Сериал «Грозовые камни».
22.00 - "События".
22.15 - «Свидетельства православной России».
22.35 - «Деловая Москва».
22.45 - «Телестадион".
23.15 - "События".
23.30 - «Счастливый случай".
00.05 - «Мне не жить без тебя». Телесериал.
01.00 - "События".
01.55 - Комедия "Приключение есть приключение".
04.00 - "События".
04.15 - "Времечко".
04.45 - "Петровка, 38".
05.00 - "События".
05.15 - Фильм "Джуд".

СТС

9.00 - «Приключения Вуди и его друзей».
9.30 - "В лесной чаще".
10.00 - Музыка на СТС.
10.30 - Кино на СТС. «Маленький принц».
12.30 - «Зена - королева воинов».
13.30 - "Годы молодые» .
14.30 - Музыка на СТС.
15.00 - "Время покупать".
16.00 - "В лесной чаще".
16.30 - «Приключения Вуди и его друзей».
17.00 - «Путешествия в параллельные миры».
18.00 - «Горящая зона».
19.00 - «Частный детектив Магнум».
20.00 - «Мое второе "Я».
20.30 - "Фантастическая девушка".
21.00 - «Зена - королева воинов».
22.00 - Х/ф "Зеленый фургон".
01.00 - Кино на СТС. "Петух Когберн».

СУББОТА, 19 августа

ОРТ

9.00 - Новости.
9.15 - Слово пастыря. Митрополит Кирилл.
9.30 - Сериал «Все путешествия команды Кусто».
10.25 - «Играй, гармонь любимая!»
11.00 - «Ералаш».
11.10 - «Смак».
11.30 - "Спасатели. Экстренный вызов".
12.00 - «С легким паром!»
12.30 - «Утренняя почта»
13.05 - Комедия «Страховой агент».
14.20 - "В мире животных".
15.05 - «Седьмое чувство».
15.45 - История одного шедевра. Русский музей.
16.00 - Новости.
16.15 - Сериал «Горец».
17.05 - Великое освящение храма Христа Спасителя. Прямая трансляция.
19.00 - Новости.
19.15 - Валентина Малявина в программе «Женские истории».
19.50 - "Ералаш".
20.05 - Концерт к юбилею БДНХ (Всероссийского Выставочного Центра).
22.00 - «Время».
22.45 - Фильм «Автостоп».
23.40 - К.Бейсингер, Р.Редфорд в фильме "Самородок".

РТР

10.00 - Мультфильмы.
10.15 - Приключенческий фильм "Невероятный капитан Немо".
12.00 - «Доброе утро, страна!»
12.46 - "Промо".
12.50 - «Сто к одному». Телеигра.
13.35 - «Сам себе режиссер».
14.05 - «Друзья-II». Комедийный телесериал.
14.35 - «Золотой ключ».
15.00 - "России верные сыны". Программа посвящена 70-летию ВДВ.
16.00- «Вести».

ТРК-ИРКУТСК

16.20 - «Мультподарки».
16.40 - «Путь к отчему дому».
17.10 - «Артмозаика».
Завтра - День Военно-Воздушного флота России.
18.00 - «На страже неба».
18.25 - «Под контролем сибирское небо».
18.40 - «Счастливый конверт».

РТР

20.00 - «Моя семья».
21.00 - «Два рояля».
22.00 - "Вести".
22.20 - "Городок".
22.55 - «Аншлаг» и Ко.
00.00 - Боевик "Ночной огонь".
02.00 - Триллер "Стрингер".

НТА ТВ6 МОСКВА

7.00 - «Доброе утро, Ангарск!"
7.05 - «Новости НТА".
7.15 - «Как стать звездой ?» с Сергеем Сивохой.
7.40 - «Шоу Бенни Хилла".
8.25 - «Доска почета». НТА-2000 г.
8.40 - «Новости НТА".
8.50 - Телевизионный выпуск газеты «Пирамида".
9.00 - «Образ жизни». НТА-2000 г.
9.30 - КТВ-6. Фильм-пародия «Крестный сын".
11.30 - ТВ-6. Тереза Рассел, Адам Болдуин в детективе «Сделка состоялась".
13.05 - «Новости НТА".
13.15 - «Про любовь".
13.45 - Музыка.
14.00 - «Доска почета». НТА-2000 г.
14.15 - Телевизионный выпуск газеты «Пирамида".
14.20 - Юмористическая программа «БИС".
14.55 - Фестиваль самодеятельного творчества работников нефтяной и газовой промышленности, г. Сургут.
16.20 - «Как стать звездой ?» с Сергеем Сивохой.
16.55 - Вкусная передача «Пальчики оближешь".
18.00 - Новости.
18.20 - «Мое кино» с Виктором Мережко.
20.00 - «НТА-презент».
20.30 - Телевизионный выпуск газеты «Пирамида".
20.35 - ТВ-6. Тереза Рассел, Адам Болдуин в детективе «Сделка состоялась".
22.30 - Ток-шоу «Я сама». «Другая жизнь".
23.35 - ТВ- 6. К юбилею О.Табакова музыкальный фильм «Лев Гурыч Синичкин".
01.00 - Новости дня.

АКТИС

7.05 - Утренняя разминка.
8.00 - Мультфильмы.
8.30 - Юмористическая программа.
9.00 - Ток-шоу Опры.
9.30 - «Союзмультфильм" представляет...»
10.00 - «Симпсоны». Мультсериал.
10.30 - «Гонки на выживание».
11.00 - Фильм «Молчание ветчины».
13.00 - «Анатомия катастрофы. Хроника происшествий».
13.30 - «Изгнанник». Телесериал.
14.30 - Новости РЕН-ТВ.
14.45 - «Большой репортаж».
15.15 - Трагикомедия «Смешные люди!"
17.15 - «Ночи Малибу». Телесериал.
18.15 - «Искренне ваши».
18.45 - «Несчастный случай».
19.15 - Приключенческий боевик «Однажды в Китае».
21.30 - «Вездеход».
22.00 - «Торговый ряд».
22.30 - Драма «Американская история Икс».
00.35 - «Элли Макбил». Телесериал.
01.35 - Ночной муз.канал.

АСТ

8.00 - "Джаз и не только".
8.30 - "Факт".
8.45 - "То, что надо".
9.00 - "Манекенщица". Сериал.
10.05 - "Прощай, XX век!"
10.55 - "Сегодня 2000. Миниатюры".
11.00 - "Страна Фестивалия".
11.30 - Мультфильмы.
12.05 - Х/ф "Сыновья Большой Медведицы".
13.35 - "Представляет Большой..."
14.00 -Фильм-детям. "Юнга со шхуны "Колумб".
15.15 - "Счастливого пути!"
15.30 - "Прощай, XX век!"
16.25 - «Стар старт".
17.00 - "Мир ислама".
17.25 - Театр на экране. «Двенадцатая ночь».
19.00 - "Хрустальный мир природы".
19.15 - "Благовест".
19.45 - "Гербы России".
20.00 - «24 часа из жизни провинции".
20.30 - Фильм "Барон Мюнхгаузен".
22.00 - «Документальный экран».
23.00 - "Большой кошелек".
23.30 - Х/ф «Хорезмийская легенда».
00.35 - "Представляет Большой..."
01.00 - Очевидное - невероятное».

ИК "Единство" дорого покупает акции:
- **Сибхиммонтаж;**
- **Востоксибэлектросетьстрой;**
- **Руспа-Петролеум;**
- **ИК "Единство".**

А также других предприятий.

Адрес: гостиница "Саяны", офис 324. Тел. 523-543.

Такси "Каприз"
Тел.: 514-999, 914-33
круглосуточно 20 руб.
6-я поездка бесплатно. (3435)

Н-Ленино	150 руб.
Иркутск-центр	170 руб.
Аэропорт	190 руб.
Усолье	120 руб.
За город	4 руб./км.

01.30 - "Алло, Россия!"
02.00 - "Телевидение - любовь моя".
02.55 - Х/ф "Сыновья Большой Медведицы".

НТВ

9.00 - Комедия "Полосатый рейс".
10.40 - Мультфильмы.
11.00 - «Сегодня».
11.45 - "Криминал".
12.10 - «Экстремальные ситуации».
13.00 - «Сегодня».
13.15 - "Растительная жизнь".
13.50 - Фильм "Право на танец".
15.50 - «В нашу гавань заходили корабли».
17.00 - «Сегодня».
17.25 - «Независимое расследование».
18.20 - "Намедни-78".
19.10 - «Дог-шоу».
19.45 - Мультфильм.
19.55 - Сериал «Она написала убийство».
21.00 - «Сегодня».
21.30 - Детектив «Полицейская история».
23.35 - "Профессия - репортер".
00.00 - «Сегодня».
00.40 - Детектив «Три дня Кондора».
02.50 - Ток-шоу "Про это".

ТНТ

8.00 - Сериал «Люди в штатском».
9.00 - «Из жизни женщины».
9.30 - Сериал «Дети Ноя».
10.00 - «Пират-атака».
10.30 - Мультсериал «Воины мифов — хранители легенд».
11.00 - Сериал «Тайный мир Алекс Мак-4».
11.30 - Детектив "Возвращение".
13.30 - Сериал «Дети Ноя».
14.00 - «Час Дискавери».
15.00 - «Открытые небеса».
16.00 - Сериал «Люди в штатском».
17.00 - Сериал «Затерянный мир».
18.00 - Комедия «Папочка-майор».
18.30 - «Из жизни женщины».
18.55 - «Глобальные новости».
19.00 - «Скрытой камерой».
19.30 - Сериал «Держи вора!"
20.30 - «Титаны рестлинга на ТНТ».
21.30 - Сериал «Парадокс».
22.35 - «Глобальные новости».
22.40 - Драма "Невозвращенец».
01.15 - «Кино, кино, кино».
01.50 - «Встреча с...»
02.45 - "Скрытой камерой".

ТВ-6

11.30 - Детектив «Сделка состоялась".
13.05 - "Дорожный патруль".
13.15 - «Про любовь».
13.45 - ДИСК-канал.
14.20 - «БИС».
14.55 - Фестиваль самодеятельного творчества работников нефтяной и газовой промышленности. г.Сургут.
16.20 - "Как стать звездой?"
16.55 - «Пальчики оближешь».
17.25 - «Без вопросов...»
18.00 - Новости.
18.20 - «Мое кино».
20.00 - «Наши любимые животные».
20.35 - "Своя игра".
21.00 - "Х-ФАКТОР".
21.35 - СВ-ШОУ. Лада Дэнс.
22.30 - Ток-шоу "Я сама".
23.35 - Музыкальный фильм "Лев Гурыч Синичкин".
01.00 - Новости дня.
01.20 - Дорожный патруль.
01.40 - Фильм-пародия «Крестный сын».
03.30 - Триллер "Волчица".
05.25 - «Лихорадка субботним вечером».
06.05 - Дорожный патруль.
06.20 - "Радио хит".

ТВ-ЦЕНТР

13.00 - Детский телеканал.
13.40 - "Эти дни в 45-м".
14.00 - Мультфильм.
14.15 - Великое освящение храма Христа Спасителя в праздник Преображения Господня.
16.00 - "События".
16.20 - "Городское собрание".
16.45 - Х/ф "Сказка о царе Салтане".
18.10 - Мультфильм.
18.30 - Тележурнал "Просто Россия".
19.00 - "События".
19.15 - Сериал «МакГайвер «.
20.10 - Мультпарад.
20.45 - "Национальный интерес 2000".
21.20 - Сериал "Жюли Леско".
22.55 - "Анекдот слышали?"
23.30 - Мультфильмы.
00.00 - Сериал "Миссия невыполнима".
01.00 - "События".
01.25 - "Счастливый случай".
02.00 - Детектив «Два билета на дневной сеанс».
03.50 - "События".
04.00 - Триллер "Признание".
05.50 - "Парад плюс".

СТС

09.00 - «Джимми-суперчервяк».
09.30 - «Назад в будущее».
10.00 - «Цветик-семицветик».
10.30 - «Улица Сезам».
11.00 - «Американский хвост».
11.30 - Кино на СТС. «Петух Когберн».
14.00 - "Вояж, вояж".
14.30 - "Время покупать".
15.00 - Кино на СТС."Зеленый фургон».
18.00 - "Преображение на фаворе".
18.30 - "Стильные штучки".
19.00 - Музыка на СТС.
19.30 - "Шоу-бизнес".
20.00 - "Команда "А".
21.00 - «Квантовый скачок».
22.00 - Кино-кафе на СТС. «Добровольцы поневоле».
00.30 - Кино на СТС. «Наблюдатель».

УВАЖАЕМЫЕ ПЕНСИОНЕРЫ! ДЛЯ ВАС СКИДКА НА МЯГКУЮ МЕБЕЛЬ - 3 %.

САМАЯ МЯГКАЯ МЕБЕЛЬ

Бизнес-группа "Комфорт" приглашает всех ангарчан и гостей города в наши магазины.

В ассортименте мягкая и корпусная мебель. Принимаем заказы на изготовление мебели.

ДОСТАВКА БЕСПЛАТНО

Кредит на 4 месяца!

ул.Ленина, 35, магазин "Комфорт". ☎ 52-37-49 | Кинотеатр "Победа", 1 этаж, "Мебель". ☎ 523-623

ВОСКРЕСЕНЬЕ, 20 августа

ОРТ

9.00 - Новости.
9.10 - «Армейский магазин".
9.40 - "Вкусные истории".
9.50 - «Дисней-клуб»: «Аладдин».
10.20 - «Утренняя звезда».
11.10 - «Непутевые заметки» Дм.Крылова.
11.30 - «Пока все дома».
12.05 - Комедия «Альф».
12.35 - «Здоровье».
13.05 - Фильм «Умирать не страшно».
15.00 - Клуб путешественников.
15.45 - История одного шедевра. Русский музей.
16.00 - Новости.
16.10 - Сериал «Горец».
17.05 - "Возможно все!"
17.25 - «Дисней-клуб»: «101 далматинец».
17.50 - «Дисней-клуб»: «Новые приключения Винни-Пуха».
18.15 - "Чтобы помнили..."
19.00 - Новости.
19.15 - "Смехопанорама".
19.50 - "Ералаш".
20.05 - Комедия "Особенности национальной охоты".
22.00 - "Время".
22.40 - Знаменитый боевик "Голубой гром".
00.40 - Концерт.

РТР

10.00 - "Устами младенца".
10.30 - Мультфильм.
10.47 - "Промо".
10.50 - "Папа, мама, я - спортивная семья".
11.50 - "Доброе утро, страна!"
12.30 - «Аншлаг» и Ко.
13.30 - «Городок».
14.00 - «Русское лото».
14.40 - Фильм "Жил певчий дрозд".
16.00 - «Вести».
16.20 - «Диалоги о животных».
17.20 - "Планета Земля".
18.20 - Д.Чан в комедийном боевике "Проект "А".
20.10 - Детектив "Возвращение "Святого Луки".
22.00 - «Вести».
22.25 - Политический детектив "Черный квадрат".
00.40 - Музыкально-развлекательная программа "Сам себе концерт".
02.35 - Комедия "Основное событие".

НТА ТВ6 МОСКВА

8.00 - «Доброе утро, Ангарск!"
8.05 - «Новости недели». НТА-2000 г.
8.25 - Телевизионный выпуск газеты «Пирамида".
8.15 - «Радио хит".
9.15 - «Доска почета». НТА-2000 г.
9.30 - «Своя игра».
10.10 - КТВ-6. Боевик «Против закона".
11.55 - КТВ-6. Триллер «Волчица".
13.35 - Телевизионный выпуск газеты «Пирамида".
13.40 - «Новости недели». НТА-2000 г.
13.50 - Юмористическое шоу «АМБА-ТВ".
14.20 - «ЛЕ-GO-GO» с Ильей Легостаевым.
14.55 - Стильное шоу «ФАSОН".
15.30 - «Все в сад!"
15.55 - «Фактор успеха".
16.25 - «Шоу Бенни Хилла".
17.35 - Телевизионный выпуск газеты «Пирамида".
17.40 - "Канон".
18.10 - Дорожный патруль. Расследование
18.30 - КТВ-6. К юбилею Е.Васильевой. «Вас вызывает «Таймыр".
20.05 - «НТА-презент".
20.15 - «Вы очевидец» с И. Усачевым.
21.10 - КТВ-6. Фильм-пародия «Крестный сын".
23.10 - Дорожный патруль. Сводка за неделю.
23.30 - КТВ-6.Фантастический фильм «Ликвидаторы".

АКТИС

7.05 - Утренняя разминка.
8.00 - Музыкальная мозаика.
8.30 - «Торговый ряд».
9.00 - «Мир спорта глазами «Жиллетт».
9.30 - «Союзмультфильм" представляет...»
10.00 - «Симпсоны». Мультсериал.
10.30 - Спортивное обозрение.
11.00 - Приключенческий боевик «Однажды в Китае».
13.00 - «Дневник репортера».
13.30 - «Элли Макбил». Телесериал.
14.30 - Новости РЕН-ТВ.
14.45 - «Военная тайна».
15.15 - Шпионский детектив «Человек без паспорта».
17.15 - «Ночи Малибу». Телесериал.
18.15 - «Искренне ваши».
18.45 - Клуб «Белый попугай».
19.15 - Х/ф по выбору телезрителей.
21.30 - Новости.
21.45 - Футбольный курьер.
22.00 - «Вездеход».
22.30 - Боевик «ЦРУ-2: цель — АЛЕКСА».
00.20 - «Анатомия катастрофы. Хроника происшествий».
00.50 - Фарсовая комедия «Обними меня, взволнуй, поцелуй».

АСТ

8.00 - "Кинопанорама".
8.55 - Фильм "Аллегро с огнем".
10.30 - "Большой кошелек".
11.00 - "Новые имена".
11.25 - Мультфильмы.
12.00 - Х/ф "Чингачгук - Большой Змей".
13.30 - «Дом актера».
14.00 - Фильм-детям. "Лабакан".
15.15 - "Счастливого пути!"
15.30 - "Прощай, XX век!"
16.25 - "Сказка за сказкой".
17.00 - "Благовест".
17.30 - Театр на экране. «Двенадцатая ночь».
18.45 - Музыкальная мозаика.
19.00 - "Из жизни животных".
19.15 - "Спорт без границ".
19.45 - «Репортаж ни о чем».
20.00 - «Страна моя».
20.30 - Детектив "Убийство свидетеля".
21.55 - Док.сериал "Красные звезды".
23.00 - "Волшебный микрофон".
23.25 - Х/ф «Хорезмийская легенда».
00.30 - "Дом актера".
01.05 - Сериал "Загадочный мир Артура Кларка".
01.30 - "Русская партия. Теледебаты".
02.00 - "Концерт по воскресеньям".
03.00 - Х/ф "Чингачгук - Большой Змей".

НТВ

9.00 - Сказка «Синяя птица».
10.50 - Мультфильм.
11.00 - «Сегодня».
11.40 - "Путешествия натуралиста».
12.10 - "Полундра".
12.45 - "Фитиль".
13.00 - «Сегодня».
13.20 - "Служба спасения".
13.50 - Боевик "Рио-Лобо - волчья река".
16.00 - "Без рецепта".
16.35 - "Профессия - репортер".
17.00 - «Сегодня».
17.30 - Сериал «Она написала убийство».
18.30 - Программа "Рублевая зона".
19.00 - Боевик "Зона преступности".
21.00 - "Сегодня".
21.25 - Сериал "Неприкасаемые".
23.35 - "Куклы".
00.00 - "Сегодня".
00.40 - "Большие родители".

ТНТ

8.00 - Сериал «Люди в штатском».
9.00 - «Из жизни женщины».
9.30 - Сериал "Мой зоологический словарь».
10.00 - Кукольное шоу «ТелеБом».
10.30 - Мультсериал «Воины мифов - хранители легенд».
11.00 - Сериал «Тайный мир Алекс Мак-4».
11.30 - Мелодрама «Макс».
13.30 - Сериал «Мой зоологический словарь».
14.00 - «Неизвестная планета».
14.30 - Док.сериал «Истории о богатых и знаменитых».
15.00 - «НХЛ: короли и свита».
15.30 - «Мировой футбол».
16.00 - Сериал «Люди в штатском».
17.00 - Сериал «Затерянный мир».
18.00 - Комедия «Папочка-майор».
18.30 - "Из жизни женщины".
18.55 - «Глобальные новости».
19.00 - «Скрытой камерой».
19.30 - Сериал «Держи вора!"
20.30 - «Встреча с...»
21.30 - Сериал «Парадокс».
22.35 - «Глобальные новости».
22.40 - «Однажды вечером».
23.45 - «Титаны рестлинга на ТНТ».
00.45 - «Стриж и другие...»
01.20 - "Скрытой камерой".

ТВ-6

11.55 - Триллер «Волчица".
13.35 - Дорожный патруль.
13.50 - «АМБА-ТВ".
14.20 - «ЛЕ-GO-GO».
14.55 - Стильное шоу «ФАSОН".
15.30 - «Все в сад!"
15.55 - «Фактор успеха".
16.25 - «Шоу Бенни Хилла".
17.35 - Телемагазин.
17.40 - "Канон".
18.10 - Дорожный патруль.
18.30 - К юбилею Е.Васильевой. «Вас вызывает "Таймыр".
20.05 - Телемагазин.
20.15 - «Вы очевидец».
21.10 - «И снова 33 квадратных метра».
21.45 - "О.С.П.-лучшее".
22.15 - "Катастрофы недели".
23.10 - Дорожный патруль.
23.30 - Фантастический фильм «Ликвидаторы».
01.20 - Боевик «Против закона».
03.00 - Фильм "Немного солнца в холодной воде".
04.55 - Ваша музыка. Борис Моисеев.
05.55 - Сериал "Дневники красной туфельки".

ТВ-ЦЕНТР

13.00 - Детский канал.
13.40 - «Эти дни в 45-м».
14.00 - Мультфильм.
14.15 - Канонизация новомучеников и исповедников российских. Богослужение в храме Христа Спасителя.
16.00 - "События".
16.15 - "Полевая почта».
16.50 - Мультпарад.
17.25 - "В гости - с улыбкой".
17.55 - "21 кабинет".
18.25 - «Грани».
19.00 - "События".
19.15 - Сериал "МакГайвер".
20.15 - "Полет над "Гнездом глухаря".
20.45 - Мультфильм.
21.00 - Мультфильм.
21.20 - Сериал "Жюли Леско".
23.05 - Ток-шоу «Слушается дело».
00.00 - Сериал "Миссия невыполнима".
01.00 - "События".
01.25 - «Спортивный экспресс».
02.00 - «Момент истины».
02.40 - Х/ф «Когда деревья были большими».
04.30 - "Мода non-stop".
05.00 - "Деликатесы".
05.30 - Чемпионат мира по шоссейно-кольцевым мотогонкам.
06.25 - "Интернет-кафе".

СТС

8.30 - "Один в кубе".
9.00 - "Путешествие в прошлое".
9.30 - "Отражение".
10.00 - «Американский хвост».
10.30 - «Улица Сезам».
11.00 - КБ «Легонавт».
11.30 - Кино-кафе на СТС. "Добровольцы поневоле".
14.00 - "Время покупать».
15.00 - «Молодость Геракла».
15.30 - «Большой ремонт».
16.30 - Кино на СТС. «Али-Баба и 40 разбойников».
18.30 - "Шоу-бизнес".
19.00 - Музыка на СТС.
19.30 - «Молодость Геракла».
20.00 - "Команда "А".
21.00 - "Квантовый скачок".
22.00 - Кино-кафе на СТС. «Огни святого Эльма».
00.30 - "Шоу-бизнес".
01.00 - "Время покупать".
01.30 - Фильм "Колеса".

●Новую нутриевую шубу, р.52-54. Тел. 52-86-02.

●Плащ, р.48, полупальто из искусствен. меха, р.48-50, берет меховой, р.56-57, все новое. Недорого. Тел. 4-67-87.

Пальто зимнее с большой чернобуркой, р.56, новая, недорого. Тел. 3-14-97.

●Пиджак мужской, р.46-48, василькового цвета, б/у, в хор. сост. - 100 руб., пиджак коричневый мужской, р.46-48, б/у, в хор. сост. - 100 руб. Пиджак из вельвета темно-синий, р.48, немного б/у, в хор. сост. - 200 руб. Тел. 52-44-77.

●Туфли мужские осенние, р.43, темно-бордовые, б/у, в хор. сост. - 100 руб., ботинки мужские осенние, р.43, можно и зимой носить, черные с замком, из кожзамен., б/у, в хор. сост. - 150 руб. Тел. 52-44-77.

●4 собачьи шкуры на унты. Тел. 555-832.

●Шкуры соболя на шапку, выделанные. Тел. 554-095.

●Синие джинсы "Gold", р.29, дородовой импортный бандаж. Тел. 53-46-92.

●Кожаную куртку рыжую, короткую, р.46-48, Италия, немного б/у - 1500 руб. Тел. 53-06-37.

●Сапоги осенние, р.36,38, новые, недорого. Брюки новые из драпа, р.43-44, ангарской шв. фабрики - 250 руб. Тел. 9-75-97.

●Пальто-пуховик женск., р.48-50, цвет брусника, фабричное, новое. Пальто осеннее б/у, р.48-50, АШФ. Тел. 9-75-97.

●Шубу каракулевую (свингер, светло-коричневого цвета) - 16 тыс. руб. Тел. 56-11-39.

●Зимнее пальто с норкой б/у, недорого, р.50. Тел. 53-06-84.

●Женскую натур. короткую дубленку на замке с капюшоном, р.44-46, черное вечернее платье, р.44-46. Адрес: 86-6-48.

●Пальто женское, р.46-48, Югославия, б/у - 300 руб., торг. Пальто мужское демисезон., р.56, б/у - 100 руб. Все в хор. сост. Тел. 53-59-19.

КУПЛЮ

●Шапки-формовки сурковые недорого. Тел. 53-09-99.

●Дубленку женскую, р.44-46, недорого. Тел. 54-02-70.

●Белый мягкий норковый берет, стильные полусапожки, р.36-37. Тел. 56-02-14.

●Два халата белых медицинских, по разумной цене (рост 180, р.48). Тел. 54-18-60.

МЕНЯЮ

●Женские американские туфли, р.40, немолодежные, на хорошие туфли из натур. кожи, р.38, без каблука, на узкую ногу (не Китай). Тел. 54-05-01.

АРЕНДА

●Возьму напрокат свадебное платье, р.46, на высокий рост. Тел. 6-65-90.

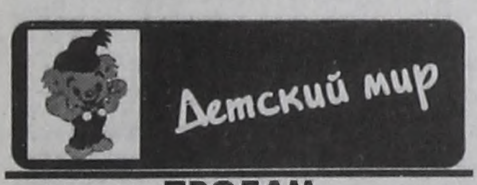

ПРОДАМ

●Манеж импортный складной, в чехле. Тел. 52-39-78.

●Детскую одежду, обувь. Тел. 55-31-42.

●Имп. кож. лакир. ботиночки, р.15. Тел. 53-35-31.

●Новую комбинированную куртку, р.32, на молнии, трикотажное комб. платье, р.34-36, с юбкой плиссе, цена договорная, халат из вельвета, р.34. Тел. 6-11-96.

●Вещи для девочки 5-11 лет б/у. Тел. 54-05-01.

●Вещи б/у на мальчика, р.42, крытый полушубок и куртку. Тел. 52-32-84.

●Детскую ванну с подставкой, ходунки, пр-во Корея, очень удобные, валенки. Тел. 51-34-80 после 18 часов.

●Куртку-пихору, р.30, куртку, р.30, шапочку шерстяную, все новое, недорого. Тел. 4-67-87.

●Кукол для кукольного театра, машинку швейную детскую. Тел. 53-59-19.

КУПЛЮ

●Детскую кроватку, матрасик и коляску "зима-лето" импортную. Тел. 6-15-66.

●Коляску "зима", "лето" или "зима-лето", стенку детск. спорт., велосипед. Тел. 52-44-16.

●Детскую коляску для двойняшек. Тел. 4-84-09.

●Игрушки для мальчика (машины, кубики, конструкторы), можно б/у, в хор. сост. Недорого. Тел. 6-72-61.

●Туфли на мальчика для бальных танцев, р.36-37, можно б/у. Тел. 54-27-45.



ПРОДАМ

●Траву болиголова (от рака), пакет на курс, инструкция - 85 руб. Оплата при получении заказа. Адрес: 656057, г.Барнаул-57, а/я 2448.

●Прибор "Скэнар" - домашний доктор. Тел. 54-56-38.

●Офицерскую сумку-планшет - 65 руб. Адрес: 18мрн-9-138.

●Эл.счетчик - 100 руб., электрокамин - 100 руб. Трос 5 мм - 5 руб. м, двигатель от стиральной машины "Исеть" и от "Сибири" - 100 руб. Тел. 54-29-24.

●Входные деревянные двери. Тел. 3-13-94.

●Двери филенчатые 6 блоков арочные, глухие, сосна, цвет белый. Тел.: 55-81-93, 6-16-71, 6-77-58.

УТЕРЯН СОТОВЫЙ ТЕЛЕФОН
в р-не Аршана.
ПРОШУ ВЕРНУТЬ ЗА ВОЗНАГРАЖДЕНИЕ.
ТЕЛ. 54-18-86.

●Костыли металлические, новую машинку для стрижки волос. Тел. 53-56-76 после 19 часов.

●Желтый кирпич 8 тыс. Дешево. Тел. 3-18-04.

●Канц. набор - 200 руб. Тел. 53-35-31.

●ПК "Роботрон 1715 М" с принтером "Роботрон 8312", матричный, А 3, в упаковке, пр-ва Германии, для офисных работ - 4000 руб. Тел. 6-22-07.

●Мойку новую импортную, цвет белый - 3000 руб. Тел. 6-05-59.

●Недорого паронит листовой, вентили, задвижки, сальники разного диаметра. Тел. 6-31-54.

●Пылесос "Урал" б/у, велосипед "Турист" б/у, недорого, роликовые коньки, р.40, б/у, Таиланд, в хор. сост. Тел. 53-70-54.

●Металл. каркас теплицы. Тел. 533-920.

●Трансформаторы понижающие с 220 на 127 и 6 В, с 220 на 127В. Тел. 52-23-22.

●Две шкуры рыси. Тел. 6-42-15.

●Бочки для бензина 200 л стальные, 250 л алюминиевые. Тел. 52-23-22.

●Металлическую форму для горячих бутербродов, 12 шт. медиц. банок - 12 руб., взбивалку яиц - 25 руб., 10 стекл. банок по 0,5 л. Тел. 6-11-96.

●Кислородные шланги для газосварки (10 м). Тел. 6-87-54.

●Газовую 2-конфорочную печь, насос-распылитель новый для дачи и побелки квартир . Тел. 6-25-24.

●Ватный матрац. Тел. 4-69-87.

●Красивые шторы на кухонное окно, дешево, 2 пледа цветных, мягких. Тел. 53-35-46.

●Битум твердый, масло моторное, кровельное железо б/у, инструменты для ремонта а/м. Тел. 55-31-42.

●Мини-коптильню. Тел. 53-34-24.

●Тарелочки для второго - по 6 руб., стаканы тонкие с цветочком, 180 г, 20 шт. - по 11 руб. Тел. 4-69-70.

●Штору тюлевую, внизу "лапша нарезанная" - 1,4х2,5 - 80 руб., часы настенные -100 руб., рюкзак - 150 руб. Тел. 4-69-70.

●Столярный набор, штангенциркуль, редуктор пропановый. Тел. 6-35-45.

●Автомобильный обеденный гарнитур (столик и 4 стульчика), домкрат масляный, насос для шин. Тел. 52-40-02.

●Отечеств. б/у эл.утюг, дешево. Тел. 52-34-79, Бориса.

●Электробигуди-расческу "Локон" - 80 руб., эл.фен "Envo" - 80 руб., канц. набор "Desk organizer" (15 предметов, в упаковке) - 200 руб. Тел. 53-35-31.

●Фен "Мечта" (4 насадки), красивую трость. Тел. 3-64-87.

●Катер-водомет "Прогресс-4" с рубкой, в полной комплектации, без двигателя - 8 тыс. руб. Тел.: 3-68-99, 53-33-29.

●Вязальную машинку "Нева-5" - 800 руб. Тел. 6-94-72.

●Шифер 30 листов 7-волновой - 45 руб. Тел. 53-42-98.

●Трубы 108 для отопления гаража, оконные блоки для бани, стайки 0,9х0,6 3 шт. Линолеум на основе 36 кв.м. Тел. 53-42-98.

●Большой выбор компакт-дисков на PC (игровые). Тел. 9-19-76 после 19 часов, спросить Александра.

●Взрослые велосипеды, аудиомагнитофоны. Тел. 53-70-32 после 18 часов.

●Надувную лодку "Нырок-1" новую - 1600 руб. Адрес: 77-24-23.

●Люстру б/у. Тел. 53-70-32.

●Пылесос "Вихрь" в хор. сост. - 300 руб. Тел. 53-06-37.

●Кухонный комбайн "Волга" б/у - 700 руб. Тел. 54-26-35.

●ПК, радиотелефон дальнего действия, принтер. Тел. 9-12-18 вечером.

●2 подушки в хор. сост. - 150 руб. Тел. 53-75-23.

●Столовый сервиз (без супницы, всего 30 предметов) - 300 руб. Тел. 53-75-23.

●Чайный сервиз (на 5 персон) - 150 руб. Тел. 53-75-23.

●Коньки роликовые, р.38 - 450 руб. Тел. 56-27-32.

●Оверлок новый. Тел. 51-47-59.

●Памперсы взрослые для тяжелобольных. Тел. 9-77-58.

●Новый натуральный шиньон,цвет блондин, длина 40 см - 300 руб. Тел. 56-02-14.

●Газовый баллон 5 л, недорого, станок слесарно-столярный или токарно-слесарный. Тел. 53-70-83.

●Недорого ножную электрическую машинку швейную, тип 1022. Тел. 9-12-29.

●Игровую приставку "Super Nintendo" 16 бит, в упаковке + 2 джойстика + 8 игр, в отл. сост. или меняю на "Sony Play Snation" + моя доплата. Тел. 56-07-48.

●Хозяйственную тележку или меняю на сумку с колесиками, самовар - 300 руб. Тел. 52-58-61.

●Большой зонт (высота с ручкой 102 см, Германия), красные, белые и черные полосы, ручка деревянная. Тел. 55-53-57.

Сибирский институт права, экономики и управления
Ангарский филиал Лицензия № 24-0024 от 16.09.99 г.
Иркутская лицензия Госкомвуза № 16-296 от 13.11.95 г.
объявляет набор на факультеты:
- психология
- юриспруденция
- региональная экономика
- менеджмент
- экология
- бухгалтерский учет и аудит
- компьютерные технологии и информационные системы

●Обучение дневное и заочно-очное (вечернее).
●Гибкая система оплаты.

Адрес: Ангарск, ул. Ворошилова, 10а.
Тел.: 6-68-45, 6-12-60, 6-50-03, 6-39-39

●Печатную эл.машинку "Ятрань"., Тел. 52-45-13.

●Отрезы: крепдешин 4м - 400 руб., шерсть синяя с бордюром в 2 кусках (1 м и 1,5 м) - 50 руб.Тел. 53-59-19.

●Спортивный велосипед б/у и надувную лодку 2-местную. Адрес: г.Ангарск, кв-л Л, дом 2, кв.80 вечером.

●Вентилятор - 120 руб., вентилятор ВВФ-71, вентилятор ВА 9/2, радиолампы: 6 П 45С - 150 руб., 6 П 36С 2 шт. Тел. 6-14-40.

●Оконные блоки, профнастил, газовый котел отопления, теплицу (все новое). Тел. 52-71-78.

●Карниз 2 м. Тел. 52-71-98.

●Раму "Урал", две покрышки, заднюю втулку в сборе - 80 руб. Адрес: 85-91-2.

●Компьютер "Сега" + 15 кассет - 500 руб. Тел. 52-64-70.

●Новый в упаковке радиотелефон дальнего радиуса действия - 50 у.е. Тел. 52-51-53.

●Новую двойную остекленную, окрашенную балконную дверь, с фурнитурой, с коробкой (725х2140) - 900 руб. Тел. 52-51-53.

●Горбовик дюралевый, надувной матрац с насосом, соковарку новую на 6 л. Тел. 52-20-37.

●Комнатную д/дверь со стекл. вставкой (203х82). Тел. посред. 53-53-68.

●Пентиум-150 HDD1.7 гБ, ОЗУ 16 мБ, SIMM, видеокарта 1 мБ, без монитора - 5500 руб. Торг. Тел. 4-94-57 вечером.

●Магнитофон "Маяк" М-240С-1 с 2 колонками. Тел.: 4-31-04, 54-44-83.

●Уникальное средство при сахарном диабете и других болезнях, помогает животным. Тел. 54-24-56.

●Лодочный стационарный мотор ПД-10 с магнето и с винтом недорого, станок ножной недорого к швейной машине (Подольск или "Зингер"). Тел. 52-40-02.

●Кухонную посуду, вилки, кастрюли, хрусталь, подушки, наволочки, тюлевые шторы, шторы на кухню, остекленные рамы, двери. Тел. 35-777.

●Для малоимущих разную одежду и обувь дешево. Тел. 35-777.

●Шприц автомобильный. Тел. 52-69-41.

●Велосипед "Школьник" без заднего колеса, водяной электронасос, электродвигатели. Тел. 35-777.

●3-т. ж/д контейнер - 1500 руб., металл.сетку от насекомых (ячея 1х1 мм) - 20 руб./кв.м, всего 30 кв.м, только целиком - 600 руб./рулон, самовывоз. Адрес: с/о "Калинка", участок № 10. Тел. 52-55-16.

●Шкуру медведя. Тел. 51-56-53.

●Чертежи уникальной газосварки "Малыш". Варит сталь до 5 мм, использует только 220 в и воду. Проста в работе и изготовлении. Конв. с о/а + купон б/о + это объявление. Адрес: 385000, Майкоп, д/в, Панину А.А.

●Чертежи уникальной лопаты-плуга. Любой, не утруждая спину, вскопает 2 сотки/час. Проста в работе и изготовлении. Конв. с о/а + купон б/о + это объявление. Адрес: 352700, Майкоп, д/в, Панину А.А.

●Лодку 1,5х5,0, двигатель авиационный. Адрес: 95-А-121.

●Диски для персонального компьютера недорого (игровые). Тел. 9-15-87, спросить Мишу.

●Новый магнитофон "Интернационал", нужен небольшой ремонт, ч/б маленький телевизор. Тел. 52-42-79.

●Раму для балкона 310х165 - 500 руб./кв.м. Торг. Растворитель для красок, эмали 5 коробок. Тел. 53-84-21.

●Калорифер б/у, 380 в, 22,5 кВт - 4 тыс.руб., весы продуктовые б/у - 500 руб. Тел. 53-84-21.

●Промышленный электрокалорифер, 70 кВт. Тел. 3-62-69 после 18 часов.

●Приставку-насос к м/пиле "Дружба" новую. Тел. 51-70-04.

●Резиновый надувной матрац российского производства дешево. Тел. 51-21-40 с 9 до 13 часов, Петрову.

●Недорого электромясорубку для кафе, дома, столовой пр-ва ГДР. Тел. 54-06-75.

●2-кассетный магнитофон "Technics-575". Тел. 564-504 днем.

●Комплектующие к ПК: материнская плата (ASUS) для AMD, процессор K-6-II-266, видеокарта 8 мВ. Дом.тел. 6 -48-84 вечером, Роман.

●Оцинкованный рифленый лист 2,5-1,10, цена договорная. Тел. 54-33-99.

●Телефонную полочку, эл.бритву "Бердск", эл.чайник отечественный, межкомнатные двери хрущевки, новый дипломат. Тел. 53-44-99 вечером.

●Новый эл.паяльник, микрокалькулятор "Электроника МК-412" б/у, работает от сети - 50 руб., лопаты. Тел. 53-59-19.

●Ковер 1,40х1,90 б/у, ковровую дорожку б/у (Индия) 1,0х3,0, все в хорошем состоянии, марлевые пологи (как палатки), коврики-циновки 60х60. Тел. 53-59-19.

●Новый плед 180х240 см желто-коричневого цвета, фабричный - 800 руб. Тел. 3-67-34.

КУПЛЮ

●Слуховой аппарат с фетровыми заушниками или новой модели по разумной цене. Адрес: г.Ангарск, 189-13-58, Смирновой Людмиле Петровне.

КУПЛЮ
Задвижки RY16, 25, 40, бочки 200 л, канистры от 20 до 35 л.
Тел. 6-56-56 вечером.

●Тисы. Тел. 51-77-16.

●Настольную газовую плиту срочно, б/у, с редуктором, асбестоцементные плиты для облицовки подвала (р. подвала 2000х2000х4000-5000), желательно с доставкой в с/о "Калинка", уч. 10, за старым Китойским мостом, в любое время. Тел. 52-55-16.

Куплю срочно лотки ж/б Л-4-8/2 0,7 х 3,0 м 8 штук.
Тел.: 56-15-00, 54-34-39 после 19 часов.

●Дешево лабораторную посуду для химии, штатив. Тел. 56-17-09, Диму.

●Комплектующие к ПК. Тел. 9-12-18 вечером.

●Вешалку типа "рогов" в хор.состоянии. Тел. 57-41-89 в раб. дни, желательно с 12 до 13 часов.

●Термос недорого. Тел. 51-30-92.

●2 колбы к китайскому термосу по 2 л. Тел. 51-30-92.

●Польскую 2-местную туристическую палатку б/у в хорошем состоянии недорого, складной туристический столик. Тел. 52-64-70.

●Белую краску, линолеум под паркет, моющиеся обои, длина 23 м, велотренажер по разумной цене. Тел. 35-777.

●3 люминесцентные лампы ЛБУ 30 w длиной 45 см. Тел. 52-69-41.

●Оконное стекло недорого. Тел. 52-55-16.

●Срочно 2-конф.газовую печь с редуктором, желательно с доставкой за старый Китойский мост, с/о "Калинка", участок № 10. Тел. 52-55-16.

●Чугунную ванну б/у 120х70. Тел. 51-70-04.

МЕНЯЮ

●В/м "Хитачи" на в/м, в/п. Тел. 9-15-87, спросить Мишу.

КАК РАЗМЕСТИТЬ БЕСПЛАТНОЕ ОБЪЯВЛЕНИЕ?

1. Отправить по почте купон, вырезанный из нашей газеты и газеты "Время", по адресу:

Ангарск, 665830, а/я 57 .



2. Принести свой купон по адресу:
Наш адрес прежний.
Рядом с разрушенным зданием на ул.Мира стоят два вагончика. Наш первый.
☎ тоже прежний: **52-21-37.**



- **рынок "Галант"**, 88 кв-л (напротив "Универмага");
магазин "ВЕСНА" 85 кв-л,
магазин "ОСЕНЬ" 92 кв-л.
Для жителей "квартала" -
"Салон красоты", 2 эт., 206 кв-л;
магазин "Мелодия", 210 кв-л,
магазин "Любена", 188 кв-л.

3. Сбросить купон в наши фирменные почтовые ящики в магазинах:

"Весенний" (61 кв-л)
"Универмаг" (93 кв-л)
"Октябрьский" (13 мрн)
"Гефест" (12а мрн)
"Заря" (10 мрн)
"Все для дома" (189 кв-л)



Бесплатно принимаются объявления только от частных лиц

●Двигатель от мотороллера "Муравей" на велосипед "Урал", "Кама", "Салют", "Спортик". Тел. 54-29-24, спросить Евгения.



Хобби (коллекция)

ПРОДАМ

●Ф/а "Смена-8М" б/у, требуется мелкий ремонт, недорого. Тел. 53-56-76 после 19 часов.

●Учебники: Зубелевич "Сборник задач московских олимпиад", Сканави "Сборник задач для поступающих в вузы", Бабинской "Задачи математических олимпиад". Тел. 52-29-55, спросить Ангелину.

●Учебники для школ, вузов, техникумов. Тел. 55-31-42.

●Гармонь "Чайка". Тел. 6-35-45.

●Фотоаппарат "Полароид" - 180 руб. Тел. 6-99-15.

●Фотоаппарат "Смена-8М". Тел. 4-99-14.

●Англ. язык Верещагина за 5-6 класс, математику Дорофеева за 5 кл. Программу для гимназии № 1. Тел. 54-05-01.

●Учебники: русский язык (практика) 8-9 класс Бабайцева, английский 8, 9 класс Старкова, черчение 8,9 класс, тетрадь с печатной основой по химии 9 класс, тесты по географии за 9 класс. Тел. 6-26-48.

●Сборные модели самолетов м1:72 (наборы и готовые модели) импортного и отечественного пр-ва. Недорого. Тел. 56-01-04.

●Учебники для 2 и 3 класса по системе Занкова. Тел. 56-19-53.

●Домашние цветы - сортовые фиалки. 1 лист для рассады - 5 руб. Тел. 51-06-31.

●Учебники за 2-3 класс по системе Занкова в отл. сост. Тел. 56-07-48.

●Фриволите (набор коклюшек + 5 учебных пособий) новое. Тел. 51-88-07.

●Пианино "Красный Октябрь" 1994 г.вып. в отл.состоянии - 5 тыс.руб. Тел. 52-64-37.

●Учебники английского языка и ОБЖ 6, 7 кл. Тел. 52-68-78.

●Фотоувеличитель "Крокус" (Польша), фотоаппараты "Киев-4", "Зоркий" в комплекте с широкоугольными объективами, фотоаппарат "Любитель" 166В6, пластинки 1950-60 гг. Тел. 52-20-37.

●Пианино "Элегия" лакированное - 2,5 тыс.руб. Тел. 4-76-62.

●Учебники алгебры, географии, немецкого языка за 7 класс, почти новые. Тел. 54-79-46 после 18 часов.

●Учебники б/у (комплект) за 2 и 3 классы по системе Занкова. Адрес: 92-27-50 вечером.

●Учебники "Живое слово" З.И.Романовской за 3 класс (1 и 2 части). Тел. 54-27-45.

●Аккордеон "Квинта" дешево. Тел. 54-42-30.

●Учебники по системе Эльконина: русский язык (Ренкин) 1, 2, 3 класс, математика (Александрова) 2 класс. Тел. 54-60-13.

●Ф/а "ФЭД" со всеми принадлежностями. Тел. 52-42-79.

●Разные цветы. Тел. 35-777.

●За 15 купонов б/о (в заказном письме с уведомлением) или 20 руб. п/п вышлю адреса, где покупают купюры и монеты СССР (от 1 коп. до 1 руб. по курсу 1 руб. - до 350$ США). Пришлите подписанный конверт. Адрес: 625015, г.Тюмень, ул.Нахимова, 1, Пантелеевой Н.К.

●Комплект учебников для 1 и 3 класса по программе Занкова. Тел. 6-97-94.

●Ф/а "Полароид" новый. Тел. 52-42-79.

●Живой декоративный большой папоротник оригинально украсит офис, жилую комнату. Тел. 51-21-40 с 9 до 13 часов, Петрову.

●Шахматы и шахматные часы в отличном состоянии. Тел. 51-21-40 с 9 до 13 часов, Петрову.

●Учебники за 5 класс. Тел. 6-23-54 после 20 часов.

●Пособие по математике для поступающих в вузы, справочник по математике, теоретическую математику по 3 руб. за книгу. Тел. 53-59-19.

●С/сочинений: Макаренко - 5 т., Симонов - 3 т., Вересаев - 4 т. по 10 руб. за том, Горбатов - 4 т., Бубеннов - 4 т., Еремин - 4 т. по 7-50 за том. Тел. 53-59-19.

●Книги: зарубежный детектив - 14 книг за 120 руб., "Наша незнакомая планета" за 15 руб., "Путешествие за камнем" за 15 руб., "Роман-газету" за 1991 г. по 3 руб. за шт. Тел. 53-59-19.

КУПЛЮ

●Все о лошади (статуэтки, картины, фильмы, книги и т.п.), смеситель для ванны. Тел. 52-44-16.

●Разные номера "Военно-исторического журнала" за 1993-2000 годы, книги Джона Ле Карре, исторические книги про чекистов и разведчиков. Тел. 52-34-79, спросить Бориса.

КУПЛЮ
камень агат.
Тел. 53-50-50.

●Литературу по химии. Тел. 56-17-09, Диму.

●"Фотон", можно б/у. Тел. 51-88-07.

●Компрессор для аквариума, недорого. Тел. 6-64-55, спросить Диму.

●10 том собрания сочинений Джека Лондона (изд. "Фабр", 1994 г.вып.). Тел. 51-13-70.

●Водяную капусту (аквариумное растение). Тел. 51-13-70.

●Куплю или меняю купоны б/о Иркутской области на купоны других областей. Адрес: г.Ангарск-6, до востребования, п/д № 32196741.

●Свежие газеты с купонами других областей и районов, кроме Ангарского и Иркутского. По разумной цене. Адрес: г.Ангарск-6, до востребования, п/д № 32196741.

●Монеты СССР, купюры разные до 1991 года. Дорого. От вас: конверт с о/а, чистый конверт + купон б/о + опись. Адрес: г.Ангарск-30, п/д № 158.

●Марки, значки, открытки времен СССР. Дорого. От вас: 2 конверта (1 с о/а) + 2 купона б/о + опись. Адрес: г.Ангарск-30, п/д 158.

●Фотообъективы на ф/а "Зенит", телеконвектор, фотовспышку с д/управлением. Тел. 52-83-52.



Домашний зоопарк

●Продам щенка боксера (5 мес.), окрас тигровый, купирован. Тел. 56-25-06.

●Продам срочно молодую дойную корову. Тел. 54-10-18 вечером.

●Продам щенка керри (сука, 3 месяца) с удивительной серебристой и шелковистой шерстью, нелиняющей и без "собачьего" запаха. Этр идеальная собака для содержаний ее в квартире. Тел.: 52-88-26, 6-87-99.

●Отдам в добрые руки милую симпатичную кошечку (3 мес.), почти вся беленькая (кроме головы и хвостика). Тел. 52-71-98.

●Продам недорого морских свинок 2 шт. Отдам котика (2 мес.). Тел. 52-83-38 после 20 часов.

●Продам щенков ирландского сеттера (1 мес., суки). Тел. 4-77-09.

●Продам щенков таксы (1 мес.) - 1200руб., с отличной родословной. Тел. 54-03-94.

●Продам персидского котика (настоящая родословная, экстремал) от чемпионов России. Тел. 55-91-15.

●Продам недорого щенков большого пуделя (черные, кобель и сука). Тел. 554-06-88.

●Продам дойную корову, возраст 4 года. Адрес: п.Строитель (р-н Цемпоселка), ул. Белорусская, 22.

●Отдадим в добрые руки хорошеньких котят и взрослую кошку. Тел. 3-68-88.

●Продам телку. Тел. 55-48-06.

●Продается коза с козлятами. Адрес: п.Тельма, ул.Колхозная, 20.

●Продам щенков американского стаффтерьера с отличной родословной. Адрес: 7-10-1, тел. 6-29-28.

●Продам волнистого попугая (желто-зеленого цвета, самка, 1г. 9 мес.), клетка, корм - 250 руб. Тел. 3-67-34.



Бюро находок

●Потеряны очки в р-не парка "Современник". Тел. 54-73-62.

●Утеряна крестообразная подвеска к ордену "Мужество" № 43503. Нашедшего прошу вернуть за вознаграждение. Тел. 3-65-12.



Ищу работу

●Ищу работу машинистки (русский яз.). Адрес: 8 мрн -94-164.

●Женщина 36 лет продолжает искать подходящую работу с гибким графиком, не более 8-10 часов в день и оплатой от 80 до 100 руб. От меня: сан.книжка, порядочность - 100%. Тел.: 55-20-10, 98-81-91.

●Ищу работу бухгалтера (24 года, в/о московское, экономика, бух.учет, аудит, знание ПК, 1С: Бухгалтерия). Тел. 524-513.

●Ищу работу печника. Тел. 6-36-58.

●Ищу работу секретаря-референта, оператора ПК (владею навыками работы с несколькими программами на ПК). Тел. 54-51-86.

Организация примет на конкурсной основе

сотрудника
в коммерческий отдел.

Требования:

●возраст до 30 лет,
●образование высшее или неоконченное высшее,
●опыт работы.

Тел.: 55-91-94, 55-88-12 с 8 до 18 часов в рабочие дни.

Организации требуется водитель
с легковым автомобилем.
Тел. 52-90-40.

Сниму место под реализацию прод.товаров. Требуется продавец прод.товаров. Тел. 55-90-66.

Требуются: ученик, уборщица. Тел. 53-50-50.

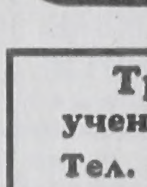

Ищу любую работу

●Ищу любую хорошо оплачиваемую работу (няни, уборщицы, домработницы и др.). Рассмотрю любые варианты. Тел. 54-17-32 вечером.



Помощь

●Ищу бабушку, лечащую испуг. Тел. 53-36-06.

●Нужна прописка. Тел. 6-82-54.

●Нуждаюсь в помощи для изготовления и установки турника в квартире. Тел. 6-56-71 с 18 до 21 часа, Игорь.



Благодарю

●Сердечно благодарю **воспитателей группы 5 д/у № 82 Галину Михайловну, Галину Сергеевну, Ирину Геннадьевну,** а также руководителя коллектива **Валентину Петровну** за воспитание внука Илюши. Валентина Леонидовна.



Знакомства

ЖЕНЩИНЫ

●Свободна, умна, с приятной внешностью (40-165-65). Познакомлюсь с умным, привлекательным мужчиной с в/о и а/м. Адрес: г.Ангарск-12, док.1700361.

●Симпатичная, 37 лет, познакомлюсь с обычным мужчиной. Люблю работу, музыку, есть квартира, телефон. Адрес: г.Ангарск-36, док.№ 430280.

●Стройная привлекательная блондинка (38-164-60, Весы) приглашает к знакомству самостоятельного мужчину от 42 до 48 лет. Адрес: г.Ангарск-31, док. № 002148.

●Девушка (17-170) без в/п желает познакомиться с порядочным парнем 17-19 лет без в/п для дружбы и приятного времяпрепровождения. Адрес: г.Ангарск-16, док.№ 035862, есть телефон.

●Миловидная женщина (42-167-52) познакомится с одиноким, работающим, серьезным мужчиной для встреч. Тебе 40-45, не ниже 170 см, не жадный, имеешь авто. Адрес: г.Ангарск-35, док. № 634358.

●Если вам бывает одиноко и хочется тепла, уюта и понимания, то напишите одинокой женщине. О себе: вдова, 49 лет, работаю, есть жилье. Остальное при встрече. Адрес: г.Ангарск-30, док. № 000751.

●Познакомлюсь с состоятельным мужчиной для дружбы и любви. Финансовая поддержка от вас на взаимовыгодных условиях. О себе: 24-176-65, в/п в меру, порядочная, чистоплотная. Адрес: г.Ангарск-8, 2597022031.

●Женщина (60-155-59) желает познакомиться с мужчиной 60-65 лет без в/п для серьезных отношений. Имеется телефон. Адрес: г.Ангарск-13, док.№ 3746.

МУЖЧИНЫ

●Счастье женское во всей полноте (кроме материальной) гарантирую любой женщине при условии совместной эмиграции (в том числе в Израиль). Ребенок приемлем. Социолог, 36 лет, красивый. Адрес: г.Ангарск-25, док. 714006.

●Познакомлюсь с женщиной до 40 лет. Адрес: г.Ангарск-23, док.№ 206.

Отдел подписки и доставки газеты "Время"
на конкурсной основе набирает
дублеров почтальонов.
Работа по месту жительства три раза в неделю.
От вас требуется
подробная автобиография
(с указанием последнего места работы, домашнего адреса и телефона).
Вышлите ее по адресу: г.Ангарск, 665830 а/я 57 или принесите в редакцию.

●Желаю познакомиться с длинноногой девушкой, мне 25 лет, рост 178, вес 56.Адрес: г.Ангарск-13, уд. № 15853032.

●Наша судьба в наших руках. Сделаем все, что зависит от нас, доверимся интуиции и прислушаемся к голосу сердца, уверен, не пожалеешь. Мне 34, без в/п, телефон ускорит встречу. Адрес: г.Ангарск-41, док.№ 12486.

●Вдовец, 63-165, познакомится с приятной женщиной. Все подробности о себа при встрече. Адрес: г.Ангарск-32, док.№ 696501.

●Ищу супругу. Мне 70-175-68. Адрес: г.Ангарск, п/о 30, док. Х-СТ № 637825.

●Молодой человек (27-176) с ч/ю, без в/п познакомится с нормальной женщиной для дружбы и чисто человеческого общения, которого так не хватает в наше жестокое время. Адрес: г.Иркутск-28, п.Маркова, УК 272/19, отряд 8, Миркаримов Тимур.



Сообщения

●Парень (17-178) познакомится с симпатичной девушкой 14-17 лет без в/п. Пишите в "Сообщения". Стрелец.

●Мужчина, подвозивший парня в 177 кв-л на серой "Волге", убедительно просим вернуть документы по адресу, указанному в паспорте на имя Ентимирова Юрия Анатольевича.

●Ольге! Здорово, девчонки, мы "агрессивные ковбои". Нам 13, 14, 15 лет. Серьезно, девчонки, как вас зовут? Пишите в "Сообщения" "ковбоям", ведь мы лихие парни.

●Д/у № 3 в кв-ле Б продолжает прием детей с 5-7 лет в бесплатную группу по подготовке детей к школе. Тел. 4-06-76.

●Подскажу, как изготовить карманный электрошокер-защитник, универсальное радиоохранное устройство. Тел. 6-02-90 после 20 часов.

●Подскажу, как изготовить средство для удаления с бумаги записей или рецепт универсальной мази для удаления ржавчины. Тел. 6-02-90 после 20 часов.

●Подскажу, как изготовить простые телеантенны для приема новых телеканалов или собрать антенный усилитель для приема удаленных сигналов. Тел. 6-02-90 после 20 часов.

●Привет всем! В кругу сообщенцев появился новенький. Коротко о себе: без в/п, с ч/ю, смотрю не ч/б TV (б/у), слушаю CD, люблю с/д, с ч/ю, ищу д/п. Ну никак короче нельзя! Пишите. Nike.

●Алекс! Мне почти 15, я симпатизирую парням без комплексов. Напиши о себе подробнее в "Сообщениях". Иринка.

●Ну где же вы, девчонки , короткие юбчонки, я обычный парень, только мне скучно одному. В общем, вы пишите в "Сообщения". Ах да, мне 13 лет. Андрей.

●Берегите монеты СССР и РФ. Открою секрет самостоятельного извлечения максимальной цены из их воистину сказочной ценности. От вас: конверт, купон б/о, это объявление. Адрес: 326031, г.Владикавказ, а/я 1 "М".

●Внимание! Прошу ответить на мое сообщение тех, кто лежал в детской городской больнице в хирургическом отделении, в палате № 15, в январе 1999 года: Симоненко Стас, Казачко Даша, Еремина Ира, Жукова Таня (п.Мегет). Пишите сообщения для М.Елены.

●За вознаграждение (на ваше усмотрение) + купоны б/о помогу вам очень быстро избавиться от алкоголизма и наркомании. Заговорю вас (по фото) на любовь и счастье, на увеличение энергии. Пришлите имя + фото и подписанный конверт. Адрес: 625015, г.Тюмень, ул.Нахимова,1, Пантелеевой Н.К.

●Привет бойцам ССО "Ритм", 2 бригаде. Крепитесь, мы скоро закончим! Чертенок 13 и Солнышко лучистое.Самое ценное - это здоровье! Высылаю доступные рецепты при различных заболеваниях. Даю советы. Не пожалеете! От вас: 10 руб. + конв. с о/а. Адрес: г.Ангарск-27, док.№ 2604328.

●Киса, мне 19 лет, рост 193 см, немножко стеснительный. Если хочешь познакомиться поближе, напиши, где и когда мы встретимся. Александр.

●Если быть честным, Рута, то разочарование было взаимным. Я думал, что "Свобода" - это серьезно, а оказалось так: хотим того, не знаем чего. Мало того, это довольно глупо, так это еще кто до вас придумал. По-моему, хиппи. Мне как личности не надо объединяться, чтобы быть свободным. Я как дядя Федор - свой собственный мальчик. Я хожу, где хочу, я слушаю, что хочу, и надеваю, что хочу. Так же если хочу - то пью и курю (это насчет в/п). Свобода бывает разная и нужна она тем, кому нужна. Optima.

●Джон, ты случайно не рэпер? Если да, то извини, наши пути расходятся. Рок и рэп - вещи несовместимые. Стася и Анархистка.

●Ищу партнера для обучения бальным танцам по воскресным вечерам. Мне 21 год, рост 173 см, вам -22, 30 лет, не ниже 175 см. Адрес: г.Ангарск-25, док.№ 580998.

АИСТ

Четверг, 10 августа

7.05 - Мультподъем.
7.40 - "Сей час".
8.05 -Мультфильмы.
8.10 - Фильм-сказка "Спящая красавица".
8.40 - Сериал "Моя вторая мама".
9.05 - "Бомонд".
9.20 - "Тайны природы".
10.10 - Сериал "Рожденная революцией".
11.40 - "Животные тоже шутят".
12.05 - Сериал "На краю земли".
12.55 - "Дачный сезон".
13.20 - "Сей час".
16.05 - Мультфильм.
16.25 - Фильм "Дознание пилота Пиркса".
18.05 - Телесериал "Моя вторая мама".
18.30 - Сериал "Пивные бароны".
19.30 - "Сей час".
19.40 - "Сфера".
19.45 - "Дела домашние".
19.55 - Сериал "На краю земли".
20.45 - Автоклассика.
21.10 - Мультфильмы.
21.30 - "Сей час".
21.50 - "Сфера".
22.00 - "Дела домашние".
22.10 - Драма "Фиеста".
00.10 - "Сей час".
00.30 - "Сфера".

Пятница, 11 августа

7.05 - Мультподъем.
7.40 - "Сей час".
8.05 - Фильм "Дознание пилота Пиркса".
9.40 - Телесериал "Моя вторая мама".
10.05 - "Тайны природы".
11.00 - Сериал "Пивные бароны".
11.50 - Автоклассика.
12.10 - Сериал "На краю земли".
13.00 - "Дела домашние".
13.20 - "Сей час".
16.05 - Мультфильмы.
16.45 - "Прогулки с Фолиантом".
17.05 - "Тайны природы".
18.00 - Сериал "Моя вторая мама".
18.25 - Сериал "Пивные бароны".
19.30 - "Сей час".
19.40 - "Сфера".
19.45 - Сериал "На краю земли".
20.35 - Программа "Банановый зоопарк".
21.00 - Мультфильмы.
21.30 - "Сей час".
21.50 - "Сфера".
22.00 - Фильм "Опасная красавица".
23.55 - "Сей час".
00.15 - "Сфера".
00.25 - "Ночное кино".

Суббота, 12 августа

9.15 - "Сей час".
9.35 - Мультфильмы.
10.15 - Фильм "Берегите женщин".
12.30 - Фильм-детям . "Матрос Чижик".
13.50 - Мультфильмы.
14.05 - Фильм "Джанго снова наносит удар".
15.35 - Мультфильмы.
15.55 - Фильм "Пацаны".
17.35 - "Забытая Росия". "История российских железных дорог".
18.35 - "Для вас с любовью".
19.20 - Мультфильмы.
19.55 - "Состоятельная женщина".
20.55 - "Дачный сезон".
21.10 - Фильм "Отель "У погибшего альпиниста".
23.45 - Боевик "Когда пуля попадает в цель".
01.20 - Ночное кино.

Воскресенье, 13 августа

9.05 - Мультфильмы.
10.40 - Программа "Банановый зоопарк".
11.05 - Фильм "Принцесса-невеста".
12.40 - "Ковчег". Православная просветительская программа.
12.55 - Фильм "Мой ласковый и нежный зверь".
14.45 - Мультфильмы.
15.25 - Фильм "Красавица и Чудовище".
17.05 - "Забытая Россия". "История русского флота".
18.00 - "Для вас с любовью".
18.40 - Мультфильмы.
19.00 - "Дела домашние".
20.00 - Триллер "Люди-тени".
21.30 - "Бомонд".
21.45 - Комедия "Коньяк".
23.30 - Детектив "Лес Катарины".
01.00 - Ночное кино.

Лунные сутки

12 августа – 13 лунные сутки с 20 час. 10 мин.
13 августа – 14 лунные сутки с 20 час. 45 мин.
14 августа – 15 лунные сутки с 21 час. 10 мин.
15 августа – 16 лунные сутки с 21 час. 30 мин.
16 августа – 17 лунные сутки с 21 час. 48 мин.
17 августа – 18 лунные сутки с 22 час. 05 мин.
18 августа – 19 лунные сутки с 22 час. 20 мин.

Лунные сутки рассчитаны на координаты г. Ангарска С.Разумовской.

ОГОРОД

КАЛЕНДАРЬ

НЕ ЗАБУДЬ В АВГУСТЕ

●У растений, цветущих до осени, продолжают регулярно удалять увядающие цветки или соцветия, что способствует непрерывному и пышному цветению. У однолетников и многолетников, кадочных растений, рододендронов, роз и других кустарников отцветшие цветки или соцветия срезают прежде, чем образуются семена.

●В сухую погоду нужно постоянно поливать рододендроны (азалии), поскольку их поверхностная корневая система быстро реагирует на недостаток воды.

●Газон уже не нужно скашивать очень низко, иначе он быстро пересыхает. При затяжной засухе требуется полив с глубоким промачиванием почвы. Лучше всего это делать с помощью дождевальной установки.

●В начале месяца подкармливают растения, цветущие в августе и сентябре. Из однолетников — астры, петунии, лобелии; из многолетних — гладиолусы, георгины, лилейники, гелениум, продолжающие цвести розы.

●Выкапывают, делят и высаживают на новое место ирисы и лилии (после 4-5 лет цветения на одном месте), а со второй декады августа — пионы, флоксы, лилейники и другие многолетники, цветущие весной и в первой половине лета. В конце месяца высаживают луковичные растения: рябчики, мускари, пушкинию, подснежник, сциллу, хионодоксу, белоцветник, клубнелуковичные крокусы и безвременник.

●Все растения регулярно осматривают и в случае заражения вредителями немедленно принимают меры. Сначала лучше использовать мягкие средства, например настои или отвары трав, обладающие инсекто- или фунгицидным действием.

ЗАКРОМА

СОБИРАЕМ УРОЖАЙ РЕПЧАТОГО ЛУКА

Если урожай лука репчатого, выращенного из семян, созревает лишь в сентябре, то лук из севка можно собирать уже теперь. Как только листья пожелтеют, выкопайте луковицы из земли огородными вилами и оставьте их на грядке до полного созревания, предусмотрев защиту от дождя. Через несколько дней, когда листья совсем засохнут, лук можно переложить в ящики, корзины, сетки или сплести косами и хранить в прохладном и темном месте. На освободившейся грядке можно сразу же посадить, к примеру, землянику.



Выкопанный лук лучше оставьте досушиваться на грядках.

НЕ БОИСЬ!

ПОСЛЕ ГРАДА

Не торопитесь наводить порядок на грядках сразу же после того, как прошел ливень с градом. Часто бывает так, что через 5-6 недель от этого стихийного бедствия не остается и следа. Особенно устойчивы к граду капуста и корнеплодные овощи. Некоторое снижение урожая могут давать лук и фасоль. У салата же если спелые листья после непогоды не годятся в пищу, то быстро подрастут новые. Через несколько дней после града хорошо взрыхлите почву, а затем подкормите известково-аммиачной селитрой (20 г на 1 кв.м) или нитрофоской (35 г на 1 кв.м) и обеспечьте своим питомцам в дальнейшем хороший уход.

ОПЫТ

СЕМЕНА С СОБСТВЕННЫХ ГРЯДОК



Крепкое, хорошо плодоносящее растение пометьте ленточкой



Когда семена созреют, в солнечный и сухой день соберите их

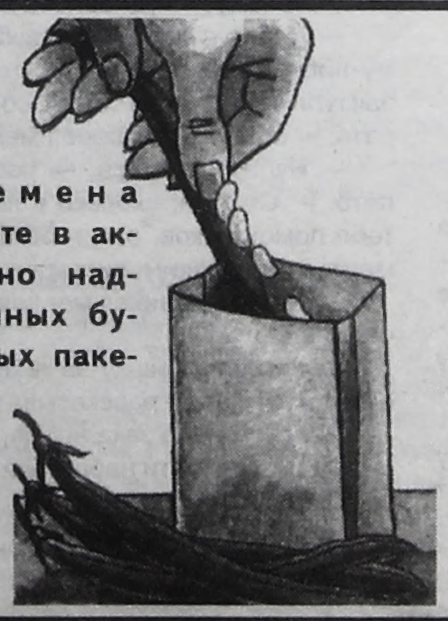

Семена храните в аккуратно надписанных бумажных пакетиках

Опытные огородники обычно пользуются семенами, собранными с растений собственного огорода. Наши советы для тех, кто собирается это сделать впервые. Выберите самые здоровые, хорошо плодоносящие растения — бобы, фасоль, горох или другие овощные культуры и пометьте их. Сделать это нужно своевременно, чтобы потом не пришлось собирать семена с того, что осталось на грядках. Семена бобовых очень легко вынимаются из стручков, а вот у томатов и огурцов их нужно сначала выбрать из мякоти, а затем высушить.

СОВЕТЫ БЫВАЛЫХ

МАЛИНА

Практически урожай малины уже собрали. Значит надо подумать о будущем урожае



После сбора урожая нужно вырезать отплодоносившие побеги, легче это делать сразу, пока они еще не совсем засохли. Ранняя вырезка отплодоносивших побегов способствует лучшему вызреванию однолетних побегов. Вырезают побеги, не оставляя пеньков. Одновременно вырезают все слабые, поломанные, сильно пораженные болезнями и поврежденные вредителями молодые побеги, оставляя хорошо развитые и здоровые.

Верхушки растущих побегов надо прищипнуть, что способствует скорейшему их одревеснению и повышает устойчивость к вымерзанию.

В тех случаях, когда участки малины заражены паутинным клещом, проводят опрыскивание карбофосом или актеликом.

Малину поражает множество грибковых заболеваний.

Антракноз малины поражает листья, черешки, побеги и плоды малины. На листьях пятна округлые, мелкие, сероватые с пурпурной каймой. Пораженная ткань выпадает. На черешках листьев пятна мелкие, вдавленные в виде язвочек. При массовом поражении пятна сливаются и стебли покрываются сплошной побуревшей, растрескивающейся тканью. Возбудитель болезни зимует главным образом на пораженных побегах.

Белая пятнистость поражает листья и стебли. На листьях пятна округлой формы беловатого цвета с коричневой каемочкой. Ткань в местах поражения со временем выпадает. На стеблях пятна светлые, расплывчатые. Пораженные участки коры покрываются продольными и поперечными трещинами. Верхняя пленка коры закручивается и шелушится.

Пурпуровая пятнистость поражает стебли, на которых появляются расплывчатые пятна пурпурового цвета. Позднее пятна разрастаются и приобретают буровато-коричневый цвет. Весной в местах поражения кора растрескивается.

Ржавчина малины поражает листья и стебли. На верхней стороне листьев появляются желтые пятна, с нижней стороны образуются ярко-оранжевые подушечки спороношений гриба, в дальнейшем они буреют, листья приобретают ржавый цвет, засыхают и преждевременно опадают.

Против грибковых заболеваний проводят опрыскивание 1-процентным раствором бордоской смеси.

Малина выносит из почвы большое количество питательных веществ, так как эта культура образует многочисленные побеги, дает высокий урожай ягод. **Поэтому после сбора урожая на 1 кв.м нужно внести 4-6 кг органических удобрений (перегной, компост, торф) и 100 г органо-минерального удобрения "Универсал". Из минеральных удобрений можно внести 20-25 г сернокислого калия или 300-400 г золы и 40-50 г суперфосфата. Азотные удобрения вносят только весной.**

Те, кто собирается заложить новые плантации малины, постарайтесь приобрести не зараженные болезнями саженцы, не занесите на свой участок больные растения, зараженные вредителями. Если саженцы берутся со своих растений, то нужно выкапывать подальше от куста, чтобы не истощать растение.

Лучшее место для малины у забора или около построек. Они предохраняют малину от вымерзания, защищают от ветра, создают условия для накопления снега.

Под малину копают ямки или траншеи глубиной 30-35 см. На дно хорошо положить мелкий хворост, растительные отходы, можно старые выкорчеванные кусты земляники. Все это засыпают плодородной землей и дают уплотниться хотя бы недельку, чтобы почва осела. На 1 кв.м требуется 10 кг органического удобрения и 100 г органо-минерального удобрения.

Саженцы обрезают, оставляя высоту до 40 см, достаточно на саженце иметь 3-4 почки. Если саженцы не обрезать, то они долго будут приживаться и урожай задержится на целый сезон. **Лучше всего садить малину в один ряд. Расстояние между растениями 30-50 см.** Если посадочного материала мало, то расстояние между растениями можно увеличить. Через 1-2 сезона малина разрастется. При посадке надо углубить растение на одну почку и хорошо прижать почву к корням. После посадки нужно хорошо полить и обязательно замульчировать почву перегноем, торфом или опилками.

У нас хорошо растут и плодоносят Новость Кузьмина, Барнаульская, Колокольчик, Рубиновая.

Новость Кузьмина — один из самых надежных сортов для нашего региона. Этот сорт всегда дает стабильный урожай, имеет высокую зимостойкость, ягоды созревают рано, с хорошими вкусовыми качествами.

У **Барнаульской малины** кусты сильнорослые, побеги толстые, что затрудняет пригибание их на зиму, они нередко ломаются у основания. Зимостойкость удовлетворительная. Сорт раннеспелый, ягоды крупные, кисло-сладкие.

Колокольчик довольно новый сорт. Ягоды крупные, десертного вкуса. Срок созревания средний, плодоношение растянутое. Дает высокий урожай, но плохо переносит наши зимы.

Рубиновая. Сорт выведен для Сибири. Зимостойкость удовлетворительная, устойчив к паутинному и малиновому клещам, в слабой степени поражается пурпуровой пятнистостью. Ягоды крупные.

Елена ЦЕЛЮТИНА.

Детское время

Герои и читатели

ВЫИГРАТЬ ПОМОГ СЛУЧАЙ

Марине КОМАРИНСКОЙ 10 лет, она учится в 5 "г" классе школы №35. Марина первой отгадала героиню наших мемуаров Тамару Васильевну ЗАКРОЙЩИКОВУ, директора детского оздоровительного лагеря «Здоровье».

Отгадать нашу героиню Марине помог случай: она отдыхала в лагере вместе с внучкой Тамары Васильевны Юлей. А Юля — вылитая бабушка в детстве.

Марина в этом году собирается идти в художественную школу. Больше всего она любит рисовать лошадей и собак. И подарок от Тамары Васильевны — плюшевый пес — пришелся как нельзя кстати. Он займет место не только в комнате Марины, но и на ее рисунках.

Читайте мемуары взрослых людей в следующем номере нашей газеты!

Фото Любови ЗУБКОВОЙ.



Наш конкурс

Фантастика!

Здравствуйте, Минутка и Аднукес! Меня зовут Маша КОЖЕУРОВА. Я учусь в школе №27. Мне 11 лет. Вот одна из интересных историй, которые мы рассказывали на ночь в лагере отдыха.

ЧЕРНОЕ ПЯТНО

Жили-были мать с дочкой. Однажды они переехали в новый дом. Там на потолке было черное пятно.

— Мама, а почему здесь черное пятно? — спросила дочь.

— Я белила-белила, а оно не забеливается, — ответила мать.

— Мама, а зачем тебе такие длинные ногти? — спросила дочь.

— Так модно, — ответила мать.

— Мама, а для чего тебе черное платье, черные туфли и черный зонтик? — спросила девочка.

— Чтобы на похороны ходить, — ответила мать.

Ночью дочь не спала и увидела, как мать оделась во все черное, взяла зонтик и пошла по стене. Она ткнула концом зонта в черное пятно, оно открылось, мать вошла в люк. А там сидели черти. Они спросили ее:

— Есть хочешь?

— Хочу, — сказала мать.

Черти принесли ей гроб. Она открыла его и съела содержимое.

На другую ночь мать ушла на работу. Дочка оделась как мать, пошла по стене. Она ткнула кончиком зонта в это пятно — оно открылось. Она зашла, а там черти. Они спросили:

— Есть хочешь?

Она ответила:

— Хочу.

Ей принесли гроб и сказали:

— Открывай.

Она сказала:

— У меня ногтей нет.

— А где твои ногти?

— Я их сломала.

Черти открыли ей гроб. Девочка съела того, кто в нем находился.

На следующую ночь в пятно пошла мать. Когда черти принесли ей гроб, она сама его открыла. Черти сказали:

— У тебя вчера не было ногтей.

Мать догадалась, что вчера приходила дочь. И сказала черту:

— Днем превратись в мячик и подкатись к дочери. Когда она стукнет тебя 3 раза, превратишься обратно в черта и напугаешь ее, чтобы она больше не совала свой нос в чужие дела.

Он так и сделал.

Вот такая была мама. Вызвать бы ее на педсовет или на комиссию по делам несовершеннолетних, да проработать как следует. И вообще, вместо того, чтобы своих детей запугивать, родители должны объяснить своим детям, что нельзя есть всякую гадость!

Илье ГРОМЫКА 10 лет, он учится в школе №10, перешел в 5-й класс. Этим летом в первом сезоне он ездил в лагерь «Приморский» на Байкале, там и услышал эту историю.

КРАСНЫЕ ЗАНАВЕСКИ

Завещала бабушка своим родным не покупать красные занавески. Но они не послушались и купили именно красные занавески.

Однажды ночью, когда все крепко спали, раздался из-за занавесок голос:

— Отец, встань, — отец встал.

— Отец, оденься, — отец оделся.

— Отец, позавтракай, — отец позавтракал.

— Отец, подойди к окну, — отец подошел к окну и исчез. На следующую ночь то же самое случилось и с матерью. Остался дома один сын. Лег спать. Голос говорит:

— Сын, встань, — сын лежит.

— Сын, оденься, — сын встает.

— Сын, позавтракай, — сын одевается.

— Сын, подойди к окну, — сын завтракает.

Из-за занавески вылезает Карлсон и говорит:

— Ну, я так не играю!

ЛЕСНЫЕ ОБИТАТЕЛИ

Лена ЧЕЧИЛЬ учится в школе-гимназии №10. На наш конкурс она прислала... загадки о ягодах и грибах. Загадки про ягоды сочинил ее знакомый Владимир Николаевич КОВЫЛЬНИКОВ. А две загадки про грибы сочинили Лена и ее мама.

ЯГОДКИ-ЗАГАДКИ

Засверкали под ногами
Бусины ядреные.
Хочешь — рви с кустов горстями,
Хочешь — ешь моченые.

Брусника

Я к родной земле приникла
И краснею возле пня.
Потому и называют
Люди ласково меня.

Земляника

На усах расту я тонких,
На болотах самых топких.
И за кислым витамином
Толпы лезут по трясинам.

Клюква

Я черная, красная, белая,
Я всем хороша, когда спелая.
И листьев узором нарядным
Равняюсь с листом виноградным.

Смородина

Я порой чернее ночи,
Неба синего синей.
Кто побольше съесть захочет,
Разукрасится сильней.

Черника

Пламенею без огня,
Снегирей спасаю,
И нередко про меня
В песнях вспоминают.

Рябина

Колючки с крапивой — соседи,
А я переполнена радостью:
И люди спешат, и медведи
Моей насладиться сладостью.

Малина



Физкультминутка

КАК ТОПЧУМБА СТАЛ СПОРТСМЕНОМ

Разгулялось лето красное по свету. Нарядило оно леса зеленой листвой, украсило поляны цветами, ребятишек веснушками да теплом одарило. Радуются все: и люди, и звери.



Только медвежонок Топчумба в берлогу забрался, лапу сосет да ревет:

— Нет у меня друзей в лесу. Лапы моей там больше не будет!

Услыхало лето, как горько мишка плачет, и спрашивает его:

— О чем, мишенька, плачешь?

— Как мне не плакать, — взревел медведь, — все меня обижают, Топчумбой неуклюжим называют...

— Почему? — удивилось лето.

— Только я из берлоги выйду, то кому-нибудь лапу раздавлю, то на хвост наступлю. Никто не хочет со мной играть, — еще пуще взревел медведь.

— Ну, это не беда, — рассмеялось лето. — Смотри, сколько в лесу вокруг тебя помощников, они тебе быстро помогут стать ловким, сильным, быстрым.

— Где? — удивился медведь. — Я ничего не вижу.

Взяло лето мишку за лапу и пошло ему показывать и рассказывать:

— Летом надо закаляться,
Силы, ловкости набраться,
Свои лапы укрепить,
Чтоб легко было ходить.

Ты скорее разувайся,
По земле ходить старайся,
Не в лаптях, а босиком,
То на пятках, то бегом.

Потом шишки потопчи
Да по камушкам пройди.
По песочку, по хвое
Да по ранней по росе.

На пригорок заберись,
Вниз по бревнышку спустись.
По пенечкам проскачи,
Под колодой проползи.

Ноги станут укрепляться,
Мышцы силой наливаться.
Всем зверятам покажи
Да про это расскажи.

С той поры медведь встает,
Он не плачет, не ревет,
А со всем лесным народом
Здоровеет с каждым годом.
Стал ловчее и сильней,
У него полно друзей.

Валентина Степановна КАЙГОРОДЦЕВА, воспитатель д/у 73.

Анаворд

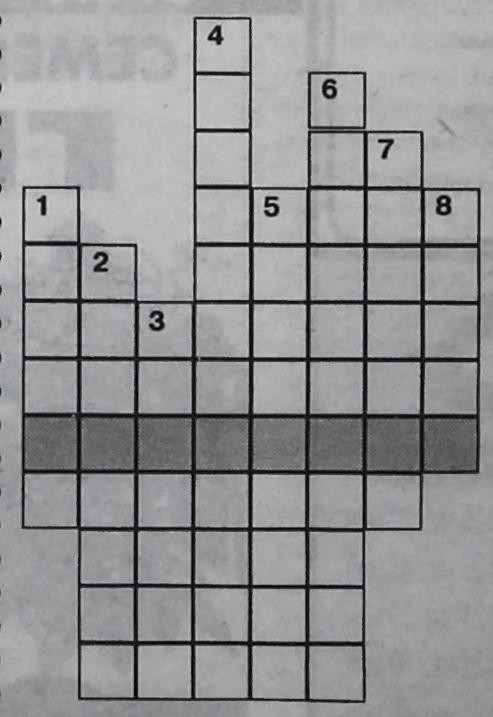

Если вы правильно разгадаете анаворд, узнаете, что нужно взять с собой, отправляясь в лес.

1. Что же это за грибы?
Не малы, не велики
И лежат как пятаки
С рыжими прожилками
Рядышком с иголками
Под соснами и елками.

2. Вдоль лесных дорожек
Много белых ножек,
В шляпках разноцветных,
Издали приметных.
Собирай, не мешкай!
Это ...

3. Под старою сосною,
Где склонился пень-старик,
Окружен своей семьею,
Первый найден ...
В толстой шапке набекрень,
Ножка крепкая, как пень.

4. Под березой старичок,
На нем бурый колпачок,
И пиджак с пестринкой,
А сапожки с глинкой.

5. Стоит грибок у дорожки —
Юбочка на ножке.
Головку склонил.
Шоколадку внутри схоронил.

6. Я в красной шапочке расту
Среди корней осиновых,
Меня узнаешь за версту,
Зовусь я ...

7. Очень дружные сестрички,
Ходят в рыженьких беретах.
Осень в лес приносят летом
Золотистые ...

8. На пеньках растут в лесу,
Как веснушки на носу.

Выпуск подготовила Светлана ЗЛОБИНА.



АССОРТИ АВТО

Лето — горячая пора для всякого рода ремонтных работ. Так что, уважаемые водители, будьте бдительны.

МИГАЛКА

НАЕЗДНИКИ НА ДОРОГАХ

В минувшую пятницу около полудня водитель автомашины «Тойота-Королла» следовал по улице К.Маркса. И на пересечении с улицей Чайковского сбил пешехода, 54-летнего мужчину. Мужчина отделался легкими травмами, а причины разбирает следствие.

Пятого августа под вечер на Московском тракте водитель неустановленного автомобиля столкнулся со следовавшим во встречном направлении «жигуленком». Пассажир «Жигулей», 13-летний мальчик, с сотрясением мозга и переломом правой ноги доставлен в городскую детскую больницу. «Наездника» ищут.

Е. ЮРКИНА, инспектор ГИБДД.

НА ЗАМЕТКУ

НОВАЯ АПТЕЧКА

Несвоевременное оказание первой доврачебной помощи пострадавшим в дорожно-транспортных происшествиях часто усугубляет тяжесть последствий. В связи с этим с 1 января нынешнего года введена в действие на всей территории Российской Федерации новая автомобильная аптечка первой помощи.

С учетом остроты проблемы дорожно-транспортного травматизма и тяжести последствий сотрудниками ГИБДД Ангарска усилен контроль за наличием в транспортных средствах медицинской аптечки и ее укомплектованностью пригодными для применения препаратами. Контроль осуществляется не только при прохождении технического осмотра, но и во время дорожного движения. Наличие нижеперечисленных медикаментов обязательно:

анальгин, аспирин, портативный гипотермический пакет, раствор сульфацина натрия, жгут от артериального кровотечения с дозированной компрессией, бинты стерильные и нестерильные, салфетки «Политексгемм», повязка с диоксидином, лейкопластырь бактерицидный и небактерицидный, спиртовый раствор йода или бриллиантовой зелени, три бинта эластичных трубчатых, вата, тринитролонг, нитроглицерин, сердечно-легочные реаниматоры, нашатырный спирт, энтеродез или активированный уголь, корвалол, тупоконечные пластмассовые ножницы, футляр, инструкция по применению.

С. БОРИСОВ, ст. госинспектор ГИБДД.

ИСПЫТАНИЯ

ВОКРУГ СВЕТА ЗА 1000 ЛИТРОВ

Утром 16 мая из Берлина в кругосветное путешествие отправился Volkswagen Lupo TDI, который расходует 3 литра топлива на 100 км пути.

Автомобиль должен обогнуть земной шар за 80 дней, согласно легендарной традиции, начало которой положил Жюль Верн. Главным условием начавшегося испытания является то, что на 33.333 километра пути Lupo отпущено всего 1000 литров дизельного топлива (как раз по три литра на 100 километров).

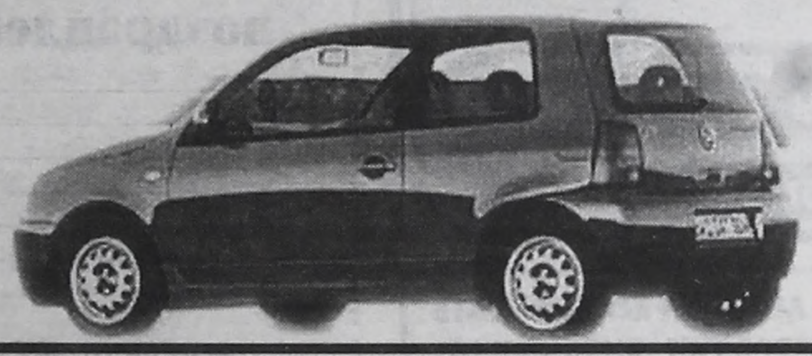

ВОПРОС - ОТВЕТ

ЕЗДИТЬ ИЛИ ПРОДАВАТЬ?

Какой автомобиль меньше всего теряет в цене в первые годы эксплуатации?

Из вопроса в редакцию.

Вторичный рынок легковых автомобилей постоянно расширяется, уже хотя бы потому, что каждый новый автомобиль рано или поздно попадает в разряд подержанных. Тогда начинается обратный отсчет его цены. Её падение можно несколько замедлить или ускорить – тут многое зависит от отношения владельца к своему авто. Но как бы он ни старался, заметную роль в этом процессе играет марка и модель вашей машины. Чем она более престижна, тем медленнее падает её цена. За рубежом же все наоборот. Наиболее дорогие и престижные автомобили по сравнению с машинами классом ниже дешевеют быстрее. Падение цены на некоторые шикарные авто может достигать даже в первый год их жизни более 40% от стоимости нового автомобиля. Причина тому - стремление богатых хозяев дорогих машин сохранять свой имидж. Автомобильные же фирмы постоянно выпускают новые модели или обновляют их внешность, и тут в погоне за автомобильной модой, современным стилем владельцам престижных авто волей-неволей приходится часто менять их.

Но вернёмся на наш вторичный рынок. Начнем с отечественных автомобилей. Если проследить, как падает средняя стоимость машины по годам относительно цены той или иной модели 1998 года выпуска, можно сделать довольно любопытные выводы.

Менее других теряет в цене, как ни странно, ВАЗ-21083. Цена предложения на десятилетнюю машину не опускается ниже 45% от стоимости автомобиля 1998 года. "Восьмёрка" опередила здесь и ВАЗ-21093 и ВАЗ-21099, правда, не намного. Итак, на первом месте находятся переднеприводные ВАЗы. Далее следуют их старшие заднеприводные "братья" (разница в падении составляет 5-10%). Третье место из рассматриваемых моделей занял 41-й "Москвич", причём его отставание от "классики" начинается только после четырёх лет эксплуатации и к десятилетию составляет 10-12%. Ясно прослеживаются три периода в жизни ВАЗов. Первый длится четыре года, падение цены при этом наиболее значительно (20% у "Самар" и 28% у "Жигулей"). Второй знаменуется некоторым замедлением падения цены и длится три года, за этот период цена падает на 17 и 20% соответственно. И последний длится как минимум ещё три года, падение цены при этом незначительно и составляет 7% переднеприводные и 10% заднеприводные ВАЗы. С "Москвичом" картина иная. Первый период длится на год дольше, при этом падение составляет более 40%. Затем падение замедляется и за следующие пять лет составляет 20%. Третий период в жизни 41-го (если такой существует) не попал в исследуемый временной интервал.

Советуем вам, прежде чем продавать свой автомобиль, оценить, в каком периоде своей жизни он находится, конечно, не забывая и о других, относящихся конкретно к вашей машине факторах, и решить, расстаться ли с ним немедленно или можно повременить.

Теперь об иномарках. Анализировать падение их цены по годам значительно сложнее. На этот показатель и здесь влияет частота смены моделей, рестайлинг. Графики дают возможность легко определить время появления новой модели по резкому, более 15% в год, падению цены. В первые четыре года эксплуатации "бэушного" автомобиля на темп, с которым он дешевеет, сильно влияет имидж фирмы на нашем рынке. Разброс здесь почти 30%, но цена всё же не опускается ниже 60% от стоимости подержанного автомобиля 1994 года выпуска. Получается, что такой же процент в цене теряют и отечественные машины, но не после восьми, а после десяти лет эксплуатации. Но как только иномарка переходит десятилетний рубеж своей жизни, падение цены значительно замедляется. И наконец, минимальная цена четырнадцатилетней машины почти всегда будет составлять около 20% стоимости подержанного автомобиля 1994 года выпуска.



ОНИ и МЫ

Ведущая - биолог Марина БОЛГОВА



ГОРОСКОП ДРУИДОВ ДЛЯ ЖИВОТНЫХ

Пихта (02.01-11.01; 05.07-14.07)

Обладают строгой классической красотой. Капризны. Малообщительны. Умны, но дрессировке поддаются с трудом. В пище не очень разборчивы.

Вяз (12.01-24.01; 15.07-25.07)

Большие, красивые, стройные. Весьма привлекательны для окружающих. Нуждаются в тщательной гигиене. Непритязательны, спокойны. Медлительны, доверчивы. Собака-вяз - хороший сторож.

Кипарис (25.01-03.02; 26.07-04.08)

Стройные, крепкие. Удовлетворяются малым и приспосабливаются к ситуации. Быстро становятся самостоятельными. Любят летние прогулки, охоту. Хорошо уживаются с другими животными. Не любят одиночества. Грубоваты, суровы, но спокойны.

Тополь (04.02-08.02; 15.08-13.08)

Декоративны, стройны, красивы с ранней молодости. С годами становятся болезненно чувствительны. Плохо чувствуют себя в тесноте, однако не любят жить обособленно. Имеют тонкий нестареющий ум.

Картас южный (09.02-18.02; 14.08-23.08)

Мощные, но не очень стройные. Без труда приспосабливаются к любым условиям. Обладают хорошим здоровьем. Динамичны, уверенны, всюду чувствуют себя как дома. Не ведают опасности, впутываются в непредвиденные ситуации. Прекрасно воспринимают музыку. Их отличает большое чувство ритма.

Сосна (12.02-28.02; 24.08-02.09)

Красивы, декоративны, изысканны. Любят дом, уют. Абсолютно непокорны, способны подчинить условия своим потребностям. Отважны. Упорны и точны в действиях. Умеют выйти из самых сложных ситуаций. Знак сосны чрезвычайно благоприятен для особей женского пола.

Липа (11.03-20.03; 13.09-22.09)

Чрезвычайно обаятельны. Любят стабильную, обеспеченную, комфортную жизнь. Безвольны, пугливы. Находчивы и точны. Бывают ревнивы. Человеку животные-липы обеспечивают психологический комфорт.

Орешник (22.03-31.03; 22.09-03.10)

Часто бывают слабы и невзрачны. Довольствуются малым, приспосабливаются ко всевозможным условиям жизни и все понимают.

Орешник - магическое животное. Даже когда их любят, они вызывают чувство беспокойства, можно ожидать от них всего. Подвержены быстрой смене настроения.

Рябина (01.04-10.04; 04.10-13.10)

Имеют хрупкую внешность и необычайно стойкую натуру. Легки в движениях. Быстро привыкают к изменениям обстановки. Чувствительны к внешним воздействиям. Их поведение может быть сложным, однако они приветливы к людям и доставляют много радости.

Клен (11.04-20.04; 14.10-23.10)

Аккуратны. Кокетливы, полны энергии, бодрости, неутомимости. Любят всякие новинки. Заряжают жизненной энергией человека.

Орех (21.04-30.04; 24.10-02.11)

Противоречивы, капризны, агрессивны, эгоистичны. Непредсказуемы.Бывают коварными. Покоряют быстротой действий. Этим отличаются даже орехи-тихони.

Жасмин (01.05-14.05; 03.11-11.11)

Подвижны, живы, становятся центром внимания. Дома создают обстановку непринужденности. Любят детей, хорошо чувствуют себя с ними. Осторожны. Ограничений не любят.

Каштан (15.05-24.05; 12.11-21.11)

Очень красивы. Нуждаются в просторе, полны живости и силы. Недоверчивы к человеку. В их жизни многое зависит от окружения. Полное развитие способностей достигается только тогда, когда они находят сочувствие и понимание хозяина.

Ясень (23.05-03.06; 22.11-01.12)

Прекрасные, мощные животные. Приятно выглядят, свободны в движениях. Весьма требовательны. Надежны. Ясени- великаны сейчас встречаются редко.

Граб (02.12-11.12; 04.06-13.06)

Смолоду очень красивы, но со временем теряют это качество. Очень дисциплинированны. Консервативны. Лучше всех поддаются дрессировке.

Инжир (14.06-23.06; 12.12-21.12)

Не обладают особой красотой, однако не остаются незамеченными. Не всегда и не везде чувствуют себя хорошо. Требуют жизненного пространства и тепла, плохо переносят трудности. Чувствуют необходимость постоянного контакта с человеком. Эмоциональны, обидчивы, импульсивны, но ленивы. Приносят хорошее потомство.

Яблоня (25.06-4.07; 23.12-01.01)

Животные-яблони редко бывают крупными. Хорошо сложены. Очень симпатичны. Чувствительны. Имеют большое потомство. Способны размножаться до позднего возраста. Любознательны.

Дуб (21.03)

Полны жизненной силы. Имеют солидный вид. Абсолютно здоровы. Очень отважны. Выдержанные и волевые. Неуступчивы, независимы. Не переносят ограничений. Не стремятся к переменам.

Береза (24.06)

Легкие, гибкие. Ничего не требуют и ничего не желают. Обладают мягким характером. Малообщительны. Поддерживают семейное счастье.

Оливковое дерево (23.09)

Невелики, но не лишены прелести. Уравновешенные, терпимые. Передают свое состояние покоя окружающим.

Бук (21.12-22.12)

Стройны, красивы. Доживают до глубокой старости, сохраняя хорошую форму, ловкость и гибкость движений. Аккуратны.

Специальный выпуск НТА и "ВРЕМЯ"

ПИРАМИДА

№ 31
10 августа 2000 года

ЗАО
"АНГАРСКСТРОЙМАТЕРИАЛЫ"
РЕАЛИЗУЕТ ПРОДУКЦИЮ СОБСТВЕННОГО ПРОИЗВОДСТВА:
- линолеум различных типов от 20 руб./кв.м;
- гипс строительный;
- шпатлевки;
- для садоводов трубы полиэтиленовые разного диаметра;
- мел технический.

Здесь же продаем качественные кухни производства Польши.

Проезд трамваем №1 до остановки "Стройматериалы".
Тел.: 52-38-57, 9-44-66.

REGION TRADE
Оптом, недорого.
ЛАПША БЫСТРОГО ПРИГОТОВЛЕНИЯ
ПРОИЗВОДСТВА г. БЕРДСК.
Тел. 53-25-89,
ул.Чайковского, 2а, реалбаза.

REGION TRADE
ОПТОВИКАМ СКИДКИ
ВСЕГДА В ПРОДАЖЕ:
САХАР РОССИЙСКИЙ
ОТ МЕШКА И ДО ВАГОНА
Тел. 53-25-89,
ул.Чайковского, 2а, реалбаза.

Стиль
САЛОН ЖЕНСКОЙ ОДЕЖДЫ
Новое поступление стильных женских костюмов, пальто, плащей для деловых женщин, девушек, студенток
в салонах женской одежды "СТИЛЬ":
- ТД "Силуэт" (177 кв-л),
- ТД "Империал" (22 м/н),
- маг. "Детский мир" (177 кв-л),
- супермаркет "Юбилейный" (11 м/н),
- ДСК "Китайка".

ЗАО "АНГАРСКСТРОЙМАТЕРИАЛЫ"
ПРЕДЛАГАЕТ:
ГИПС СТРОИТЕЛЬНЫЙ
- в упаковках по 2 кг, 38 кг, 700 кг.

ТРУБЫ ПОЛИЭТИЛЕНОВЫЕ
- с внутренним диаметром 22 и 26 мм:
- для разводки воды на приусадебных участках;
- для устройства каркасов пленочных парников;
- с внутренним диаметром 80,90 и 140 мм;
- для намотки рулонных материалов;
- для изготовления сливов с крыш;
- для устройства вытяжной вентиляции в подвалах, гаражах, домах;
- для прокладки эл. кабелей в грунте и стенах.

ДЛИНА ТРУБ ПО ЗАКАЗУ! ☎ 9-44-28

ЭМУЛЬСИОННО-МАСЛЯНАЯ ШПАТЛЕВКА ШЭМ-1
- в упаковке по 3 кг и 30 кг.

ФАСАДНАЯ КРАСКА РАЗЛИЧНЫХ ОТТЕНКОВ

СУХИЕ КЛЕЯЩИЕ СМЕСИ
(аналоги импортных)
- Смесь "Монолит" - для быстрого и надежного устройства кафельных покрытий стен, пола и потолков.
- Смесь "Декор" - для заполнения швов между плитками.
- Смесь "Супер-монолит" - для устройства кафельных покрытий печей и каминов.

По вопросам оптовых и розничных покупок обращаться:
ЗАО "АНГАРСКСТРОЙМАТЕРИАЛЫ", 665809, г.Ангарск-9
(проезд трамваем №1 до остановки "Стройматериалы").
Тел./факс : (395-18)52-38-57, (395-18)9-44-66.

МАЛЬЧИШКИ И ДЕВЧОНКИ! ЕСЛИ ВАМ ОТ 5 ДО 10 ЛЕТ И ВЫ ХОТИТЕ СТАТЬ ВЕДУЩИМ ДЕТСКОЙ ПЕРЕДАЧИ "ВИТАМИНКА",
ТОГДА МЫ ЖДЕМ ВАШИХ ПИСЕМ С ФОТОГРАФИЯМИ ПО АДРЕСУ:
г. Ангарск, а/я 5772, "Витаминка".
НЕ ЗАБУДЬТЕ УКАЗАТЬ ДОМАШНИЙ АДРЕС И ТЕЛЕФОН!

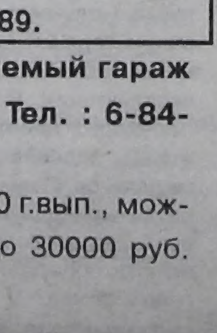

АВГУСТ
НТА 12 TV-канал
КУПОН для подачи объявления "бегущей строкой"
ВСЕГО ЗА 20 РУБЛЕЙ!
ОБЪЯВЛЕНИЕ РАБОТАЕТ НА ВАС 16 ЧАСОВ В СУТКИ!

ТЕКСТ _____

* Не принимаются купоны с объявлениями коммерческого характера.
* Текст не более 5 слов.

Дата выхода в эфир: _____

АНОНС!
Внимание, телезрители! Для вас приятный сюрприз!
Смотрите каждую субботу утром на НТА (12 ТВ канал) программу Марка Финли
"Так говорит Библия".
Свои вопросы и предложения вы можете отправить по адресу: г.Иркутск-9, а/я 123, тел. 53-60-09, г.Ангарск, а/я 5772.

Всем! Всем! Всем,
кто является обладателем купона
"НТА-презент"
12 ТВ-канал
Дата выхода в эфир _____
Заполните печатными буквами и отнесите в офис НТА по адресу: 6 мрн-17-75, тел. 6-88-71, или маг. "Шерл", ул. К.Маркса, 1.

Текст объявления или поздравления
СКИДКА 50 %
_____
_____
_____
_____
_____
_____

- Предоставляется 50-процентная скидка на заказ 1 поздравления в программе "НТА-презент" до 1 сентября 2000 г. и скидка до 20% на объявления "бегущей строкой".
- Подарите любимым, друзьям, родным теплые и нежные слова, радость от встречи с кумирами в день рождения, юбилей, в день свадьбы... Да мало ли других знаменательных дат и событий.
- Ксерокопия не принимается.

ПРОДАЮ

➔А/м ГАЗ-3109 1993 г.вып. Тел. 52-65-16.

➔А/м "Тойота-Литайс" 1987 г.вып., с/с, автомат, бензин, 4 WD, аквариум - 2500 у.е. Торг. Адрес: 7а-9-8, тел. 6-10-39.

➔**Автоприцеп легковой. Раб. тел. 53-50-50.**

➔**Лодку "Москва-2", лодочный мотор "Suzuri-65". Тел.: 52-70-89, сот. тел. 8 (291) 55-454.**

➔**Рубероид. Тел. 53-05-42.**

➔Медвежью шкуру. Тел. 51-56-53.

➔**Сурковые шапки. Тел. 55-69-20.**

➔**Синтезатор "YAMAHA-PSR-530", недорого. Тел. 4-31-96.**

КУПЛЮ

➔ 2-комн. кр. кв-ру в 73-107 кв-лах. Рассмотрим все варианты продажи и обмена. Раб. тел. 6-64-89.

➔1-2-комн. кв-ру. Тел. посред. 3-18-96 вечером.

➔**3-комн. кр. кв-ру в старой части города, оформление через любое агентство недвижимости. Тел. 52-70-89.**

➔**Кап. охраняемый гараж в р-не 51 кв-ла. Тел. : 6-84-08, 56-28-34.**

➔А/м ВАЗ 1990 г.вып., можно аварийный - до 30000 руб. Тел. 6-58-05.

НТА
Ангарск, 6 мрн, д. 17, оф.75,
Для писем: 665832, Ангарск-32, а/я 5772.
e-mail: nta@irmail.ru

телефоны: редакция
информации 6-88-71
отдел рекламы 51-74-56
факс 51-74-56
Ответственная за выпуск Т. Кулева

Р/с 40702810000000000073
БИК042505725
Кор.сч.
30101810300000000725
в Ангарском филиале "Ит-банка"

Учредитель газеты "Пирамида"-НТА. Ответственность за содержание рекламных объявлений несет рекламодатель. Точка зрения авторов публикаций не обязательно отражает точку зрения редакции НТА.
Тираж 28.000 экз.

Регистрационный № И-0195 Издатель: ЗАО РИФ "ВРЕМЯ"

Для милых дам
ООО "Санрей" предлагает:
Изящество, комфорт, здоровье!
КОЛГОТКИ
производства Италии, России, Чехии, Белоруссии.
"Omsa", "Sanpelegrino", "Pompea" и др. - от 24 руб.
"Ellegant", "Nicol", "Pacuma", "Брест" и др. - от 11.50 руб.
ОПТОВИКАМ СКИДКИ. ОПТ. ☎ 55-90-66.
Адрес:
12а мрн, Институт гигиены труда, дом 3, офис 117, тел. 55-75-47;
"Алекс-2" , 15 мрн;
"Европа", ул.Карла Маркса;
"Сатурн", ТЦ "Ангарский", зал 1, каб. 28;
ДСК, 1 каб.

УНИКАЛЬНЫЕ ПРЕПАРАТЫ

Днолтра". Натуральное болеутоляющее, противовоспалительное средство, укрепляет и восстанавливает ткань суставов. Цена 2000 руб.

"Йохимбе". Уникальное средство для повышения потенции, повышается выносливость, человек ощущает прилив умственной и физической активности, цена упаковки 30 таб. - 400 руб., 1 таб. - 15 руб.

"Долголет". Новый общеукрепляющий препарат повышает иммунную систему организма. Цена уп. 50 руб. Защищает от болезней сердца. Предупреждает сахар. диабет.

Женьшень. Применяется при склерозе, остеохондрозе, нормализует давление, предупреждает рак, хронические заболевания, нарушения климактерического периода у женщин, половую слабость у мужчин.

Мумиё. Применяется при лечении ряда заболеваний желудочно-кишечного тракта, болезней почек, печени, колитов, гастритов, сахарного диабета, органов дыхания, бронхиальной астмы, ОРЗ и др.

"Медный всадник". Простатит острый и хронический, аденома предстательной железы.

Бальзам "Раритет". Эффективное средство при заболеваниях опорно-двигательного аппарата и периферической нервной системы.

"Ацидум-С". Снимает физическую тягу организма к алкоголю, за 1-5 месяцев приведет в норму самых безнадежных.

"Тыквеол". Заболевания печени, предстательной железы, слизистой желудка и кишечника.

Свечи ушные. Применяются при воспалении уха, мигрени, серных пробках.

"Женьшень плюс". Противогрибковый гель для ног (дезодорант) заживляет трещины на пятках, снимает усталость ног, устраняет потливость и запах, эффективен против грибковых заболеваний, мозолей, натоптышей.

"Фолиум". Растворимые гранулы, снимают патологическую тягу к алкоголю.

"Масло пихтовое". Применяется при остеохондрозе, радикулите, пародонтозе, ангине, кашле, экземе, стенокардии.

"Коррида плюс". Эффективное средство против курения.

Магнитные браслеты. Нормализуют давление.

Стельки магнитные, стельки влагопоглощающие.

Продажа 14, 15, 16 августа с 9 до 15 часов в поликлинике № 3, 12 мрн, дом 21, каб.1.

Приближается начало отопительного сезона 2000-2001 года.

Напоминаем потребителям тепловой энергии, что необходимо произвести расчет за потребленную тепловую энергию.

Организациям-потребителям, имеющим задолженность, наряд на подключение системы теплопотребления к тепловым сетям энергоснабжающей организацией выдаваться не будет.

При этом на потребителей-неплательщиков, не погасивших дебиторскую задолженность, будет подан иск в арбитражный суд для взыскания задолженности.

Администрация Ангарского отделения фирмы "Энергосбыт"



Организация продает новые 2-3-комнатные квартиры улучшенной планировки в 32 м/не.

Цена договорная.

Тел.: 55-91-94, 55-88-12 до 18 часов в рабочие дни.

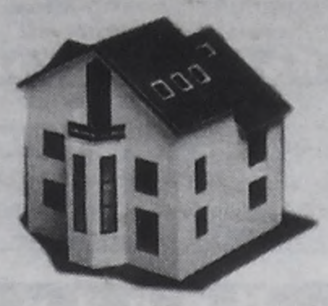

Тарифы на размещение политической рекламы в газете *"Дача и приусадебное хозяйство"* **по выборам депутатов в Законодательное собрание Иркутской области.**

Стоимость одной полосы (формат А-4) 8 тыс. руб.

Первая страница на 50% дороже. Адрес: г.Ангарск, ул.Мира, 18, ☎ 52-22-43.

МЕНЯЮ

➔Комнату в 2-комн. кв-ре в 211 кв-ле, 1 этаж, на 1-комн. хрущ. Тел. 4-65-07.

➔2-комн.кв-ру улучш.план., 3 этаж, в Чите на равноценную в Ангарске. Тел. 6-36-47 с 19 до 22 часов.

СНИМУ

➔Кв-ру. Тел. 55-67-15.

➔Семья снимет в аренду 2-3-комн. кв-ру в 95 кв-ле. Оплата вперед. Тел. 6-07-31.

СООБЩЕНИЯ

➔Утерянные вод.удостоверение на имя Артемова Ильи Сергеевича, тех.паспорт на а/м "Нива" гос. № Х 409 ЕК прошу вернуть за вознаграждение. Адрес: 94-101-8, тел.: 6-23-50, 57-25-64.

➔Утерянное водительское удостоверение на имя Дятлова В.Б. прошу вернуть за вознаграждение по адресу: 86 кв-л - общ. 9, комн. 413.

ОБЪЕКТ	РАЙОН	ПЛОЩАДЬ	ЦЕНА т.руб.	ПРИМЕЧАНИЯ
1-комн.ул.	278 кв-л	35,0/17,0	110	5/5, тел., с/у совм., балкон 6м, м.дверь
1-комн.ул.	278 кв-л	32,9/16,6	100 т/у	1/5,с/у разд., м.дверь, решетки
1-комн.ул.	17 мрн	33,3/16,7	95	1/5, с/у разд., м.дверь, м.решетки
1-комн.ул.	29 мрн	34,6/15,9	115	3/5, с/у совм., балкон 6м, м.дверь, м.решетки
1-комн.ул.	6 мрн	32,3/12,8	85 т/у	1/9, с/ разд., м.дверь, решетки
1-комн.ул.	6а мрн	32,5/17,2	85 т/у	1/4, с/у разд., м.дверь, решетки
1-комн.ул.	7 мрн	33,1/16,8	120	2/5, с/у совм., балкон, м.дверь, на 2 стороны, ключ
1-комн.ул.	9 мрн	32,5/17,0	110	1/5, тел., с/у разд., балкон, м.дверь, решетки
1-комн.ул.	10 мрн	34,1/17,7	115	5/5, с/у совм., балкон 6м застеклен, кирпичный дом
1-комн.ул.	12а мрн	33,5/16,5	110	5/5, с/у разд., балкон, решетки
1-комн.ул.	17 мрн	34,7/18,1	85 т/у	1/5, с/у совм., м.дверь, решетки, на 2 стороны
1-комн.ул.	17 мрн	34,5/17,9	100	3/5, с/у совм.
1-комн.ул.	17 мрн	32,8/17,0	95	5/5, с/у совм., м.дверь
1-комн.ул.	18 мрн	34,5/16,8	120	5/5, с/у разд., балкон, м.дверь
1-комн.ул.	18 мрн	33,9/16,9	120	3/5, с/у разд., балкон, м.дверь
1-комн.ул.	22 мрн	33,4/17,0	115	5/5, тел., с/у разд., балкон
1-комн.ул.	29 мрн	34,5/17,8	110 т/у	4/5, с/у совм., балкон 6м, м.дверь, дом кирпичный
1-комн.кр.	73 кв-л	41,6/17,7	130 т/у	3/4, с/у совм., м.дверь
1-комн.кр.	74 кв-л	39,2/17,5	120	4/4, с/у разд.
1-комн.ул.	95а	34,1/17,1	110	5/5, с/у разд., балкон, м.дверь
1-комн.кр.	99 кв-л	29,2/18,7	81	3/3, с/у совм.
1-комн.кр.	106 кв-л	36,6/18,5	130 т/у	2/4, тел., с/у совм., кирпичный дом, угловая
1-комн.кр.	107 кв-л	36,6/18,0	120	3/4, тел., с/у совм., кирпичный дом
1-комн.ул.	212 кв-л	32,6/16,7	150	5/5, с/у разд., балкон, м.дверь
1-комн.ул.	212 кв-л	33,9/16,2	100	1/5, с/у разд., м.дверь, решетки
2-комн.хр.	6 мрн	44,9/28,7	120	4/5, с/у совм., балкон, м.дверь, решетки
2-комн.хр.	9 мрн	45,0/28,7	120	5/5, с/у совм., балкон, м.дверь
2-комн.хр.	13 мрн	45,2/28,7	120	5/5, с/у совм., балкон, м.дверь
2-комн.хр.	13 мрн	45,2/28,7	120	5/5, с/у совм., балкон
2-комн.хр.	15 мрн	41,8/25,8	120 т/у	5/5, тел., с/у разд., балкон, м.дверь, решетки, угловая
2-комн.хр.	15 пос.	44,4/28,5	75-80	2/5, с/у совм., балкон
2-комн.хр.	47 кв-л	45,3/30,3	100	1/4, тел., с/у совм., 2 дер.дверь
2-комн.хр.	82 кв-л	41,2/26,4	115 т/у	5/5, с/у совм., балкон, м.дверь, комнаты разд., угловая
2-комн.хр.	82 кв-л	44,4/29,9	120	4/5, тел., с/у совм., балкон застеклен, 2-я дверь
2-комн.хр.	84 кв-л	44,8/28,6	110	5/5, с/у совм., балкон, м.дверь, ключ
2-комн.хр.	84 кв-л	44,7/28,6	93	1/5, с/у совм., м.дверь, решетки
2-комн.хр.	85 кв-л	41,8/26,7	120	5/5, тел., с/у совм., балкон, м.дверь
2-комн.хр.	85 кв-л	42,7/25,3	120	6/9, с/у разд., балкон
2-комн.хр.	92/93 кв-л	44,5/29,9	115	5/5, с/у совм., балкон зарешечен
2-комн.хр.	93 кв-л	45,3/30,3	100	1/5, с/у совм., решетки, м.дверь
2-комн.хр.	93 кв-л	41,0/25,5	105	1/5, тел., с/у совм., решетки, ключ
2-комн.хр.	95 кв-л	44,9/28,6	115	3/5, с/у совм., балкон, м.дверь
2-комн.хр.	178 кв-л	44,7/29,9	130	1/5, с/у совм., м.дверь
2-комн.хр.	179 кв-л	44,1/28,0	135 т/у	5/5, с/у совм., балкон, м.дверь
2-комн.хр.	179 кв-л	45,1/30,6	130	4/5,с/у совм., м.дверь
2-комн.хр.	189 кв-л	-/30,2	130	5/5, с/у совм., балкон, м.дверь
2-комн.хр.	207 кв-л	45,1/28,5	125	1/5, с/у совм.
2-комн.хр.	207 кв-л	44,8/28,7	120 т/у	1/5, тел., с/у совм., м.дверь
2-комн.хр.	207 кв-л	45,1/28,5	130	2/5, с/у совм., балкон, м.дверь
2-комн.хр.	210 кв-л	44,8/28,8	115	1/5, тел., с/у совм., м.дверь, решетки
2-комн.хр.	210 кв-л	44,6/28,5	115	1/5, тел., с/у совм., м.дверь, решетки
2-комн.хр.	Л кв-л	44,8/28,7	105	1/5, с/у совм., решетки + мет.гараж напротив
2-комн.хр.	278 кв-л	44,2/27,5	128 т/у	5/5, с/у разд., тел., балкон, м.дверь
2-комн.хр.	9 мрн	45,2/28,9	115	5/5, с/у совм., балкон, м.дверь
2-комн.хр.	9 мрн	44,6/28,3	120 т/у	5/5, тел., с/у совм., м.дверь, балкон
2-комн.хр.	15 мрн	45,0/28,6	120	2/5, с/у совм., балкон
2-комн.ул.	6а мрн	52,2/30,3	140 т/у	4/4,тел., с/у разд., балкон, м.дверь
2-комн.эксп.	6а мрн	52,4/30,0	140	5/5, с/у разд., балкон 6м, м.дверь, угловая
2-комн.ул.	6 мрн	53,0/33,5	125	9/9, тел.,с/у разд., 2 балкона, м.дверь, решетки
2-комн.ул.	6 мрн	51,3/30,3	200	4/5, тел., с/у разд., балкон 6м, м.дверь
2-комн.ул.	7 мрн	-/31,2	180 т/у	2/9, тел., с/у разд., балкон, м.дверь
2-комн.эксп.	7 мрн	44,9/25,3	135	3/5, тел., с/у совм., балкон 6м
2-комн.ул.	7 мрн	52,0/32,0	150	8/9, с/у разд., 2 балкона, м.дверь (общая), ключ
2-комн.ул.	12а мрн	52,4/32,9	160	3/9, с/у разд., 2 балкона, м.дверь
2-комн.ул.	12а мрн	51,8/32,4	155 т/у	9/9, с/у разд., 2 балкона, м.дверь
2-комн.ул.	13 мрн	53,3/34,0	155	8/9, тел., с/у разд., балкон и лоджия застекл., с эркером
2-комн.ул.	17 мрн	50,7/30,7	130	1/5, с/у разд., м.дверь, решетки
2-комн.ул.	17 мрн	52,8/42,0	150	2/5, с/у совм., без балкона, 2-я дверь
2-комн.ул.	17 мрн	52,6/31,5	140	5/5, с/у разд.
2-комн.эксп.	17 мрн	43,2/26,6	125	3/5, тел., с/у совм., м.дверь
2-комн.ул.	17а мрн	51,6/30,6	160	5/5, с/у совм., балкон, м.дверь, ключ
2-комн.ул.	19 мрн	52,6/30,8	177	6/9, с/у разд., балкон, лоджия, м.дверь, на 2 стороны
2-комн.ул.	29 мрн	50,0/26,8	170	6/9, с/у разд., балкон, м.дверь
2-комн.ул.	33 мрн	50,7/29,8	210	2/5, тел., с/у разд., 2 балкона, м.дверь
2-комн.ул.	33 мрн	52,1/32,8	170	5/9, с/у разд., 2 балкона, м.дверь, решетки, ключ
2-комн.ул.	84 кв-л	49,5/29,9	175	5/5, тел., с/у разд., балкон 6м, м.дверь
2-комн.ул.	84 кв-л	52,5/31,4	180	5/5, тел., с/у разд., 2 балкона, м.дверь, дом кирпичный
2-комн.ул.	84 кв-л	43,7/26,7	140	7/9, с/у разд., балкон, угловая
2-комн.ул.	84 кв-л	43,2/26,4	120 т/у	1/9, с/у разд., балкон зарешечен, решетки
2-комн.эксп.	85 кв-л	42,7/25,3	120	6/9, с/у разд., балкон
2-комн.ул.	95 кв-л	48,2/30,4	155	5/5, тел., с/у разд., балкон 11 м, м.дверь, угловая
2-комн.ул.	95 кв-л	50,8/29,8	170	2/5, с/у разд., балкон, м.дверь
2-комн.ул.	95 кв-л	50,5/30,3	170 т/у	4/5, тел., с/у разд., балкон застеклен, м.дверь
2-комн.ул.	177 кв-л	53,2/33,8	200	4/9, с/у разд., балкон, лоджия, м.дверь, с эркером
2-комн.ул.	177 кв-л	49,5/29,2	220	3/5, тел., с/у разд., балкон, м.дверь, на 2 стороны
2-комн.ул.	212 кв-л	53,1/33,7	175	8/9, тел., с/у разд., 2 балкона, 2-я дверь
2-комн.ул.	277 кв-л	51,3/31,5	150	3/5, тел., с/у разд., балкон, м.дверь
2-комн.ул.	29 мрн	48,3/27,9	165 т/у	3/9, с/у разд., лоджии, м.дверь
2-комн.ул.	33 мрн	50,7/29,8	210	2/5, тел., с/у разд., 2 балкона, м.дверь
2-комн.ул.	17а мрн	-/27,5	130	5/5, с/у совм., балкон 6м
2-комн.ул.	19 мрн	53,0/34,6	185	7/9, с/у разд., 2 балкона, м.дверь
2-комн.кр.	1 кв-л	51,6/29,3	140	2/2, с/у разд., на 2 стороны
2-комн.кр.	2 кв-л	46,7/28,0	150	2/2, тел., с/у разд., м.дверь, балкон, ключ
2-комн.кр.	18 кв-л	49,3/29,5	140	2/2, тел., с/у разд., м.дверь, балкон
2-комн.кр.	21 кв-л	60,6/36,9	155 т/у	2/2, тел., с/у разд., балкон
2-комн.кр.	22 кв-л	57,0/34,4	160	2/2, с/у разд., балкон
2-комн.кр.	37 кв-л	62,3/38,7	160 т/у	2/2, с/у разд., м.дверь, без балкона
2-комн.кр.	50 кв-л	60,7/37,9	150 т/у	1/2, тел., с/у разд., м.дверь, решетки
2-комн.кр.	51 кв-л	62,0/38,0	180	1/2, с/у совм., м.дверь, решетки, кап.ремонт, перепланировка
2-комн.кр.	53 кв-л	44,8/28,0	110	1/2, с/у разд., м.дверь
2-комн.кр.	59 кв-л	56,5/35,6	230	2/2, тел., с/у разд., лоджия, м.дверь
2-комн.кр.	75 кв-л	-/28,0	20 тыс.у.е.	2/4, тел., с/у совм., м.дверь, евроремонт, перепланировка
2-комн.кр.	76 кв-л	54,3/32,3	140	1/4, тел., с/у разд., м.дверь, решетки
2-комн.кр.	80 кв-л	50,1/28,9	140	2/4, с/у разд., без балкона, угловая, кирпичный дом
2-комн.кр.	81 кв-л	54,5/32,1	220	2/4, с/у разд., на 2 стороны
2-комн.кр.	100 кв-л	40,1/28,7	110	2/2, тел., с/у совм., балкон, м.дверь
2-комн.кр.	106 кв-л	61,0/33,4	165	4/4, с/у разд., м.дверь, кирпичный дом
2-комн.кр.	106 кв-л	41,7/23,7	130 т/у	2/4, с/у совм., м.дверь, дом кирпичный
2-комн.кр.	107 кв-л	-/24,8	130	4/4, тел., с/у совм., кирпичный дом
2-комн.кр.	211 кв-л	55,6/33,0	200 т/у	2/4, с/у разд., без балкона, м.дверь, ключ
2-комн.кр.	211 кв-л	55,8/33,1	250	3/4, тел., с/у разд., балкон, м.дверь
2-комн.кр.	А кв-л	55,8/32,9	225 т/у	2/4, тел., с/у разд., 2-я дверь, без балкона
2-комн.кр.	кв-л Б	54,8/32,3	200 т/у	1/4, тел., с/у разд.
2-комн.кр.	27 кв-л	48,5/28,7	130	2/2, с/у разд., балкон, ключ
2-комн.кр.	37 кв-л	62,5/38,9	100	1/2, тел., с/у разд., м.дверь, решетки

Агентство "Суворов"

Адрес: 18 мрн-4-офис 254/255. ☎ 55-34-44, 55-36-90

Внимание! Открыт дополнительный офис по адресу: 89 кв-л, д.2 (ост. авт. "89 кв-л"). ☎ 53-31-53, 53-31-41. Обмен, аренда ☎ 53-31-70. (4498)

СЕГОДНЯ ВАШ ДЕНЬ! ПОЗДРАВЛЯЕМ!



Антониду Александровну Иванову с днем рождения!

Счастья тебе и удачи, света, здоровья, тепла, чтоб молодой и горячей жизнь каждодневно была.

Семья Вохмяниных. (4413)



Линину Ульяну с днем рождения!

Желаем счастья в этот день, тепла от всех, кто будет рядом, улыбок светлых на лице и солнечных лучей в награду.

Родные. (4477)



Директора СК "Сибиряк", КДЮСШОР, Валентину Владимировну Зварыч с днем рождения!

Забудь про невзгоды, забудь про дела
и вспомни - ты женщиной быть рождена.
Веселой и грустной, серьезной и разной.
Красивою в будни, загадочной в праздник.
Так будь же веселой, счастливой, красивой,
загадочной, нежной и просто любимой!!!

Коллектив КДЮСШОР. (4719)

ИРКУТСКИЙ ГОСУДАРСТВЕННЫЙ ТЕХНИЧЕСКИЙ УНИВЕРСИТЕТ

проводит прием студентов на дневную форму обучения по специальностям:

Юриспруденция
Мировая экономика
Реклама

Обучение производится на базе ангарской школы бизнеса, права и искусств

По адресу:
г.Ангарск, ул. 8 Марта, дом 8,
адрес по кварталу: 55 кв-л, дом 12
(второй этаж магазина "Недоимка")

Приемная комиссия работает
в понедельник, среду и пятницу с 15.00 до 18.00 часов, ☎ 51-40-03. (4213)

Учебный центр Департамента занятости

Проводим набор
- пользователь ПК
- парикмахер
- бухгалтер

Тел. 555-000.

ЗАО "ТЭН"

- Тэны любые,
- электрокалориферы до 5 кВт,
- тэновые обогреватели,
- электроподогреватель автомобильных двигателей,
- электроплиты бытовые "Томь-3м".

660048, г.Красноярск, ул.Брянская, 360, тел/факс: (3912) 26-09-00, 26-09-19. (4488)

Профессиональное училище № 30 продолжает набор учащихся на 2000/2001 учебный год:

на базе 9 классов (срок обучения 3 года)
а) кондитер
б) продавец
в) продавец, контролер, кассир

на базе 11 классов (срок обучения 1 год)
а) официант
б) продавец продовольственных товаров, контролер, кассир
в) продавец промышленных товаров, контролер, кассир

Приемная комиссия работает
с 9.00 до 16.00 ежедневно, кроме выходных.

Наш адрес:
г.Ангарск, ул.Космонавтов, 6 (возле БСМП).
Проезд автобусом № 8 до остановки "15 мрн", № 7,4 - "11 мрн". (4466)

Уже сегодня вы можете стать владельцем

магазина, офиса, кафе или открыть новое отделение своего банка.

Продаются нежилые помещения площадью 203 и 209 кв.м

в престижном районе г.Ангарска по адресу: 12а мрн, д.7в, г.

Вы можете выбрать и купить понравившуюся вам часть.

Форма оплаты по договоренности.

Тел.: 55-91-94, 55-88-12 до 18 часов в рабочие дни. (3987)

Недвижимость

ТИП	РАЙОН	ЭТАЖ	ПЛОЩАДЬ			БАЛ. ТЕЛ.	С/УЗЕЛ	ЦЕНА
			общ.	жил.	кух.			т.руб.
Комната	89 кв.	4\4	-	20.4		3хоз.	разд	65.0
1-комн.	74 кв.	1\4	40.2	17.4	10.0	\Т	совм	140.0
1-комн.	211 кв.	3\4	36.6	19.2	8.4	Б\	разд	140.0
1-комн.	Б кв.	2\4	36.6	19.2	9.0	\Т	разд	140.0
1-комн.	7 м\р	1\9	32.5	12.8	8.8		совм	83.0
1-комн.	10 м\р	1\5	30.9	18.0	6.0		совм	85.0
2-комн.	12 м\р	5\5	45.0	30.4	6.0	Б\Т	совм	120.0
2-комн.	15 м\р	5\5	41.5	26.0	6.0	Б\Т	совм	115.0
2-комн.	72 кв.	1\5	44.8	30.1	6.0	\Т	совм	115.0
2-комн.	94 кв.	1\5	41.3	26.6	6.0	\Т	совм	110.0
2-комн.	85 кв.	6\9	42.7	25.3	8.0	Б\	разд	125.0
2-комн.	6а м\р	2\5	52.0	31.0	9.0	Л\	разд	145.0
2-комн.	19 м\р	8\9	53.8	33.8	9.0	2Б\Т	разд	175.0

"САКУРА" ОБМЕН, КУПЛЯ, ПРОДАЖА ☎ 54-33-32 www . sakura. da. ru (4221)

В помощь решения финансовых проблем населения г.Ангарска

отделение Кредитного Потребительского союза "РОСТ"

предоставляет взаймы физическим лицам под залог недвижимости, автомобилей, ценных бумаг и др. и привлекает денежные средства физических лиц

под проценты

Адрес: г.Ангарск, ул.Карла Маркса, 75 (здание фирмы Автосервиса ,2 этаж).
В понедельник-четверг с 10 до 16 часов, пятница с 10 до 12 часов.
Телефон 53-08-28. (4488)

ОАО "Ангарское грузовое АТП"

требуются
водители категории Е для перевозки леса,

реализуются
бывшие в употреблении автомобили, фургоны ГАЗ-52, ГАЗ-53 и

сдаются
в аренду производственные помещения в филиале. (4736)

АДРЕС: Московский тр-т (около ТБ"Сатурн")
☎ 57-54-73, 57-69-25.

Новые квартиры в 32 мрн, д.4.

Двухкомнатные

№ кв-ры	этаж	площадь			цена
		общая	жилая	кухня	
223	2/5	50,0	29,1	8,7	203.199
239	2/5	50,5	29,5	8,6	203.199
251	2/5	50,5	29,5	8,6	203.199
229	4/5	50,3	29,1	8,8	203.199
204	5/5	50,3	29,3	8,7	197.840
220	5/5	49,8	29,3	8,7	197.840
248	5/5	50,1	29,5	8,7	197.840

Трехкомнатные

№ кв-ры	этаж	площадь			цена
		общая	жилая	кухня	
193	1/5	67,7	46,5	8,6	259.616
194	1/5	63,7	42,5	8,6	248.862
207	1/5	63,8	42,6	8,5	244.492
235	1/5	64,1	42,7	8,8	248.862
237	2/5	64,2	42,7	8,6	285.821
206	5/5	64,6	43,2	8,7	278.962
218	5/5	64,0	42,4	8,8	274.362
234	5/5	63,4	42,4	8,4	274.362

Большой выбор квартир вторичного рынка

МУП "Недвижимость Ангарска".
Адрес: 6мрн, д.13/13а, ☎ 6-37-41, 6-69-86.

Единственная возможность купить новые квартиры по недорогой цене!

- абсолютная юридическая чистота
- заселение до 20 августа
- оформление не позднее 10 сентября
- принимаем вторичные квартиры в счет оплаты за новое жилье.

Торопитесь, не упустите свой шанс!!!

Типовая планировка 2-комнатной квартиры

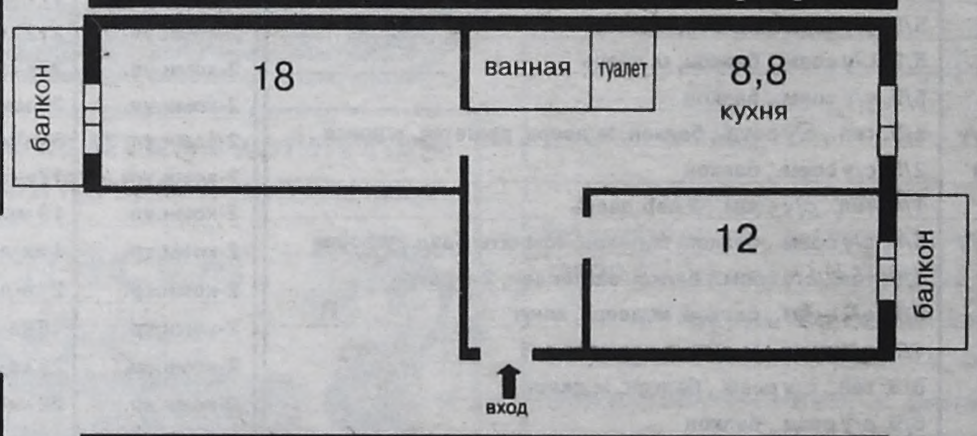

Типовая планировка 3-комнатной квартиры

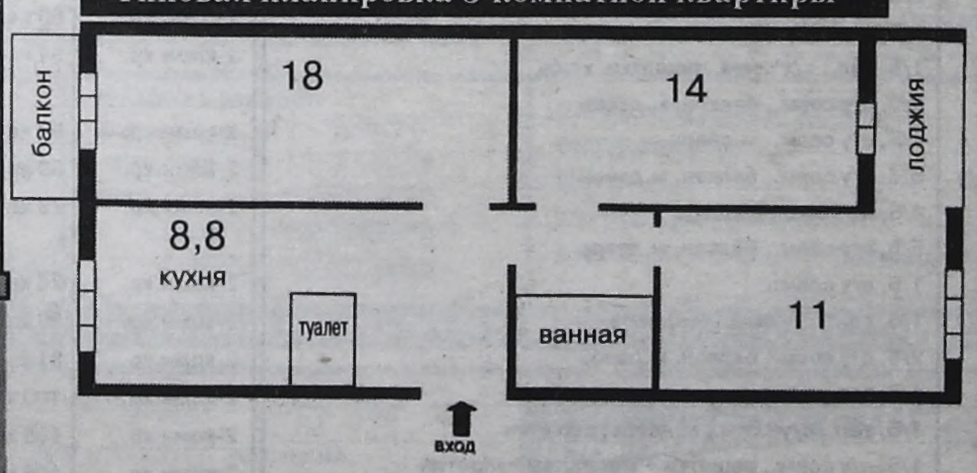

УСЛУГИ

ООО "Санрей"
предлагает
отделочные работы
(квартиры, офисы и другое)
от 10 руб. за 1 кв. м.
Сантехработы
от 150 руб.
Тел. **55-90-66.** (4488)

ПРЕДПРИЯТИЕ РЕАЛИЗУЕТ

Доска горбыль	100 руб./куб.м
Доска заборная	330 руб./куб.м
Обзол	35 руб./куб.м
Дрова	30 руб./куб.м
Опилки	30 руб./куб.м

Самовывоз. Возможна доставка.
Купим лес круглый СОСНА (экспорт, пиловочник).
☎ **98-83-23.** (4478)

- Грузоперевозки ГАЗ-3307. Тел. 9-17-51.
- Перевозки. Тел. 53-53-29.
- Автоэвакуатор, автокран, перевозки. Тел. 550-813.
- Перевозки. Тел. 6-29-76.
- Перевозки. Тел. 55-42-35.
- Перевозки а/м длинномер, ЗИЛ-130, УАЗ. Тел. 532-035.
- Грузоперевозки а/м "Газель". Тел.: 53-06-17, 0-63.
- Перевозки. Грузчики. Тел.: 95-59-65, 55-37-54, 51-56-71.
- Грузоперевозки а/м "Газель". Тел. 6-57-85.
- Ремонт ТВ цветных, ч/б, гарантия, недорого. Тел. 612-68.
- Ремонт TV. Тел. 6-29-76.
- Ремонт телевизоров. Недорого. Гарантия. Тел. 3-69-94.
- Ремонт TV. Недорого. Без выходных. Тел. 55-55-60.
- Изготовим, установим, застеклим рамы на балконы, лоджии. Тел. 55-64-03.
- Изготовим, застеклим, установим рамы на балконы и лоджии. Тел.: 56-27-17, 56-08-85.
- Кладу печи. Тел. 6-31-88.
- Ремонт шуб. Тел. 52-57-29.
- Ремонт кв-р. Тел. 51-78-15.
- Ремонт любых телевизоров, гарантия. Тел. 3-13-49.
- Ремонт теле-, аудио-, видеоаппаратуры. Тел. 55-67-74.
- Ремонт телевизоров, недорого, гарантия. Тел. 52-89-29.
- Ремонт цв. отеч. телевизоров, гарантия, пенсионерам скидка. Тел.: 52-76-73, 3-49-30.

№9179

Ангарский экономико-юридический колледж
совместно с
Санкт-Петербургским государственным экономическим колледжем

объявляет набор по специальностям:
юрист, техник-программист, финансист, экономист-банкир, бухгалтер-экономист на базе 9-11 классов на очную и очно-заочную форму обучения.

ГОСУДАРСТВЕННЫЙ АТТЕСТАТ, ГОСУДАРСТВЕННЫЙ ДИПЛОМ, ОТСРОЧКА ОТ АРМИИ.

Ленинградский пр-т, 6 (Учебный центр ОАО АНХК), каб. 212.
Вопросы по тел.: 6-48-55, 6-64-41.

ВРЕМЯ представляет
СПЕЦИАЛЬНЫЙ ТЕМАТИЧЕСКИЙ РАЗДЕЛ

"Дети, в школу собирайтесь!"

ВЫХОД СПЕЦ.СТРАНИЦЫ - 17 АВГУСТА.

СКИДКА НА РАЗМЕЩЕНИЕ РЕКЛАМЫ - 10%
ЖУРНАЛИСТСКИХ МАТЕРИАЛОВ - 50%

- ДЛЯ ФИРМ,
- МАГАЗИНОВ,
- ОТДЕЛОВ,

ТОРГУЮЩИХ КАНЦ.ТОВАРАМИ И ОДЕЖДОЙ ДЛЯ ШКОЛЬНИКОВ.



Звоните уже сегодня ☎52-21-37 С 9 ДО 18 ЧАСОВ.

В фирме "Линер" все и вся на любой вкус и цвет, что зачастую ставит перед покупателем известную проблему выбора.

☎ 52-34-23, 56-27-88. (4784)

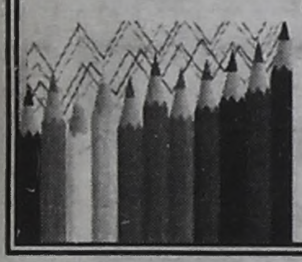

Адреса:
ул.Карла Маркса, 40;
7 мрн, Агентство воздушных сообщений;
10 мрн, м-н "Приангарье";
ул.Карла Маркса, 34, м-н "Пальмира";
18 мрн, м-н "Универсам", 2 этаж.

современная качественная **МЯГКАЯ МЕБЕЛЬ** по ценам изготовителя

От компании **"КОМАНДОР ТРЕЙД"**
Кредит. Доставка. Возможность изготовления на заказ.

Магазин „МЕБЕЛЬ"
84 квартал, д.17а
Тел. 6-82-47.

№3949

№1622

Фирма "Автомобили"
Официальный дилер "АвтоВАЗа"

17 мк-рн. Магазин работает без выходных и перерыва на обед.
Тел.: 4-38-90, 54-05-95.

ВАЗ-21043	мурена	99 800 руб.	Гарантия 1 г.
ВАЗ-21053	ярко-белый	82 500 руб.	1999 г.
ВАЗ-21053	ярко-бел./сине-зел.	91 000 руб.	Гарантия 1 г.
ВАЗ-21053	ярко-белый	89 625 руб.	2000 г.
ВАЗ-21060	рапсодия, балтика	96 900 руб.	Гарантия 1 г.
ВАЗ-21093	бриз	123 000 руб.	2000 г.
ВАЗ-21213	мурена	110 000 руб.	Гарантия 1 г.
ВАЗ-21102	триумф	163 000 руб.	Гарантия 1 г.
ГАЗ-3102	темно-зеленый	192 900 руб.	Гарантия 1 г.
ГАЗ-3110	белый/синий, 90 л.с.	123 000 руб.	1999 г.
ГАЗ-3110	белый, 150 л.с.	129 000 руб.	2000 г.
Автоприцеп	хаки	6900 руб.	1990 г/
Мини-Яхта	бело-голубой	8-12 т. руб, 20 т.р.	Принимаем заявки

Доставлены ж/д транспортом.
Возможен обмен на ГСМ и векселя.

Предприятие реализует:

сталь лист (х/к, г/к) от 1,0 до 3,0 мм,
сталь оцинкованную 0,8 мм,
сталь круглую d-16,
сталь угловую 50х50х5,
трубы эл.сварные 14х2, 18х1,5,
трубы ВГП d-40, D-50,
болты с гайкой М6-М16,
провод монтажный ПВ 1 (3)-0,75; 1,0; 1,5.

Справки по телефонам:
98-86-96, 98-80-60, 95-56-39. (4377)

Сердечно благодарим коллектив МСЧ-36, завода ОТК, фирму "ЛАВ", друзей за участие и помощь в организации похорон любимого нами мужа, папы

ВОРОБЬЕВА
Николая Сергеевича.

Жена, дети. (4706)

ГОСУДАРСТВЕННАЯ СЛУЖБА ЗАНЯТОСТИ

СРОЧНО ТРЕБУЮТСЯ:

-прораб	30-50 лет	5000 руб.
-технолог-пищевик	22-50 лет	2000-3000 руб.
-инженер-электроник	22-50 лет	2000-3000 руб.
-техник по связи	20-35 лет	2600 руб.
-штамповщик	25-50 лет	2000 руб.
-фрезеровщик	25-60 лет	3000 руб.
-облицовщик-полировщик	30-45 лет	4000 руб.
-стропальщики	20-60 лет	1000-2000 руб.
-штукатуры-маляры	20-50 лет	1000-3000 руб.
-электрогазосварщики	20-60 лет	1000-3000 руб.
-медсестры	20-55 лет	550-1000 руб.
-продавцы	18-60 лет	800-2000 руб.

Обращаться в государственную службу занятости по адресу: ул.Ворошилова, 65, информационный зал, с 8.00 до 16.00, в пятницу с 8.00 до 15.00, перерыв с 12.00 до 13.00. (3627)

ООО ИНСТРУМЕНТ-КОМПЛЕКС

приглашает к сотрудничеству предприятия и юридические лица.

Электроинструмент:
пилы дисковые и цепные; дрели; перфораторы; отбойные молотки; лобзики; фрезерные, эксцентриковые, плоско- и углошлифовальные машины; вибрационные и центробежные водяные насосы; деревообрабатывающие, сверлильные и заточные станки; сварочные аппараты; бетономешалки; монтажный пистолет.

Пневмоинструмент:
эл.компрессоры; покрасочные, продувочные, мовильные пистолеты; пистолеты для накачки шин и др.; шланги.

Бензоинструмент:
бензопилы "Урал-2Т", "Дружба-4М", "Тайга-245".

Инструмент:
ручной, столярный, плотницкий, измерительный, малярный, покрасочный; круги отрезные, шлифовальные, пильные, алмазные; запчасти к электро- и бензоинструменту; расходные материалы.

Генераторные установки:
бензиновые, дизельные, газотурбинные; бытовые, полупрофессиональные и профессиональные от 0,75 KVA до 20000 KVA.

Адрес: г.Ангарск, а/я 3794, тел./факс 53-58-58. г.Иркутск, ул.Тимирязева, 25А, тел./факс 27-53-00. С 10 до 18 часов, без перерыва и выходных. (4451).

Предприятие **"АЛЬТЕРНАТИВА"**

По вашему заказу!

Изготовим и установим металлические двери, решетки, гаражные ворота.

Электромонтажные и сантехнические работы любой сложности.

- *Ремонтно-строительные работы (фундамент, возведение стен, устройство кровли, отделка стен и потолков гипсокартоном, устройство подвесных потолков, облицовка керамической плиткой).*
- *Автоуслуги: КамАЗ-5410, АДАЗ п/п, автобусы, самосвалы.*
- *Предлагаем под заказ входные и межкомнатные двери, оконные блоки с двойным или тройным остеклением, штапик, плинтус, декоративную рейку, обналичку, тепличный брусок, вагонку и многое другое.*

Наш адрес: старая площадка АЭМЗ, ост. "База оборудования".
Телефоны: 57-63-08, 57-54-86, 95-53-90. (4041)

№4636

ВНИМАНИЮ РУКОВОДИТЕЛЕЙ!!
продается современное

ПОМЕЩЕНИЕ

в престижном районе г. Ангарска

Площадь 209 кв. м

идеально подходит для коммерческих организаций, банков, финансовых компаний, фирменных магазинов, представительств филиалов компаний т.д.

- *Отличное состояние*
- *Качественная евроотделка*
- *Удобная автомобильная парковка*
- *Выгодное местоположение*
- *Отдельный вход*
- *Охранная сигнализация с подключением на пульт централизованной охраны ОВО ГУВД г. Ангарска*
- *Локальные компьютерная и телефонная сети*
- *8 городских телефонных линий*
- *Тревожная кнопка*

Выгодное предложение!!!
Тел. в Ангарске 509-139, в Иркутске 515-139.



На 54 году жизни трагически погибла АНИСИМОВА Валентина Ильинична,
главный бухгалтер ОАО "Ангарская швейная фабрика"

Трудовую деятельность **Валентина Ильинична** в ОАО "Ангарская швейная фабрика" начала с 1968 года, а главным бухгалтером стала в 1988 году. За время работы **Валентина Ильинична** показала себя технически грамотным, инициативным специалистом, требовательным руководителем.

Мы вместе с товарищами, друзьями, коллегами, всеми, кому довелось совместно работать и знать Валентину Ильиничну, глубоко скорбим и выражаем искреннее соболезнование родным и близким в связи с тяжелой утратой.

Коллектив ОАО "Ангарская швейная фабрика". (4708)

Высококачественные двери и окна



- *Изделия из отборной древесины.*
- *Оконные, дверные и фасадные конструкции из металлопластика и алюминия.*

Фирма "Нитрон-плюс"
г. Ангарск, 219 кв-л, МЖК-1.
☎ 54-04-95 с 9 до 18. В субботу до 13.

ПРЕДПРИЯТИЕ **ДЕНИС**

ТРЕНАЖЕРЫ ДЛЯ ИНТЕЛЛЕКТА

Ленинградский проспект, квартал 212, дом 15, справа от Альфа-банка, тел. : 54-19-32, 54-09-84. (4390).

Новое поступление в магазин "Олимп"
(хозяйственный у ц.рынка).

Бра, люстры, светильники	от 150 руб.
Шторы п/эт., пластм. для дверей	от 135 руб.
Ткани портьерные	от 23-50 руб.
Машинки стиральные	от 830 руб.
Весы настольные, напольные	от 171 руб.
Плиты электрические, газовые настольные	от 262 руб.
Смесители разные	от 95 руб.

Здесь же вы можете приобрести
строительные материалы, обои, замки, пластмассовые изделия, клеенку, посуду, заказать матрацы, вырезать стекло.
Работаем без выходных.
Тел.: 51-28-84, 51-27-69. (4470)

в кредит

МЕТАЛЛИЧЕСКИЕ ДВЕРИ, РЕШЕТКИ, ТЕПЛИЦЫ

☎ 57-81-67, 57-81-68. (3212)

Изготовим и установим
двери, мет. решетки на окна, балконы и лоджии
Пенсионерам и инвалидам скидка.
Возможна рассрочка.
Купим металлический лист 2-3 мм, уголок 25-50.
ТРЕБУЕТСЯ СВАРЩИК
☎ 6-82-16. (4476)

Служба ритуальных услуг
"Обряд"

Никого из нас не минует сия горькая чаша - провожать в последний путь близких нам людей...

Мы рядом, чтобы помочь вам в эти тяжелые дни правильно, не суетно провести обряд захоронения.

- оформим документы;
- предложим атрибуты по ценам изготовителей;
- проведем погребение с учетом традиций;
- предоставим кредит на услуги;
- возможен вызов агента на дом;
- пенсионерам - скидка.

Адрес:
ул. Файзулина, 22
(81 кв-л, д/у 40), с 8 до 17 час.
Суббота, воскресенье с 9 до 13 час.
☎ 52-31-22
круглосуточно. (4371)

Санная сменщица		Тамбур в русской избе		Репутация		Автомобиль в шашечку	Прозрачная бумага		Шуба		Стальная веревка
						Очковая змея					
Портер		Кукурузная водка		Гибель банка					Интим наедине вдвоем		Морской рак
				Шампанское		Ковбойский аркан					
Стеклярус	Пивная пряность							Барби		Лаптевый материал	
					Жилище кочевника	Он не играет в хоккей					
Даун	Ткань для пальто		Тупая сторона топора					Рокфор			
					Гриб в горошек		Нос у слона		Громкий смех		Лесная кошка и вллюр лошади
Песчаная буря		Эстакада		Эпидемия							
					Древний плуг					Фантомас без маски	
Туристический променад						Сосновый лес				"Взволнованная" линейка	
Рот (устар.)	Ткань для трусов		Очертания предмета		Рабочая лошадь - тяжеловоз	Ящерица					
				Деньги в Таиланде				Гостиница	Птица		...Хачатурян
Удушливый газ		Морское парусное судно					Речная хищница				
				Постирочная посудина				Роман В.Набокова			
Мошкара		Засушенный виноград					Кока-...				
				И азот, и кислород				Жилое здание			

ВНИМАНИЕ, КОНКУРС!

"2000 летних улыбок"

Условия конкурса просты:

1.Выберите свое лучшее фото с веселым, необычным сюжетом

2.Напишите свои координаты на обратной стороне фото.

3.Пришлите его по адресу, указанному на пятнадцатой странице .

Победителей ждут призы от коллектива газеты.



ФОТО ПРЕДОСТАВЛЕНО СЕМЬЕЙ МЕНЬШИКОВЫХ

Ответы на сканворд №84

	Л		К		Б			К		Ш		
Х	И	Ж	И	Н	А		К	У	Л	Е	Ш	
	Ц		Л		Т	О	Р	Р		Л		
В	О	Н	Ь		О		О	С	О	К	А	
		А	К	И	Н	А	К		Ф		Д	
М	А	Д	А	М			Е	Р	И	К	А	
		И		А	З	О	Т		С	О	М	
Ф	О	Р	У	М		П		Д		М		
	В		Д		Б	У	Р	Е	Н	И	Е	
Д	Е	К	А	Н		С	О	Л	О		З	
	Н	А	Р	О	Д		Т	И	Р		Д	
		Р		Ж				К	А	Р	А	
Д	Е	П	О		С	О	В	А		Е		
	С		К	Л	И	П		Т	А	Й	М	
Ф	А	Й	Л		Т	Е	Б	Е	Р	Д	А	
	У		А	Б	А	К		С	Ф	Е	Н	
П	Л	Е	Д		Р	А	Й		А	Р	А	

СЛЫШАЛ АНЕКДОТ?



- Вы что, не знаете, что охота на зайцев запрещена?

Охотник:

- Знаю, но я был вынужден выстрелить в порядке самообороны.

***

Звонок в "скорую":

- Помогите, у моей жены начинаются роды!

- Пожалуйста, успокойтесь! Это ее первый ребенок?

- Нет, идиот, это ее муж!

***

Мужик въехал в новый дом и идет знакомиться с соседями. Звонит в одну квартиру. Открывает женщина.

- Здравствуйте, - говорит мужик, - я ваш сосед...

- Сверху или снизу?

- Что, вот так сразу?

***

Что такое успех?

В 4 года успех - это если ты не писаешь в штаны.

В 12 лет успех - это если у тебя есть друзья.

В 20 лет успех - это если ты занимаешься сексом.

В 35 лет успех - это если ты много зарабатываешь.

В 60 лет успех - это если ты занимаешься сексом.

В 70 лет успех - это если у тебя есть друзья.

В 80 лет успех - это если ты не писаешь в штаны...

***

Жена и сын-дошкольник возвращаются с курорта.

Жена рассказывает мужу:

- Представляешь, там такие интересные люди, такие увлекательные собеседники! Я, например, познакомилась с Героем Советского Союза.

Сын бормочет:

- Герой-герой, а один спать боится!

***

Заходит к доктору на прием в дюпель пьяный больной.

Доктор, развернувшись и исподлобья взглянув на пациента:

- О, еще один любитель выпить.

Больной:

- Обижаете, доктор. Профессионал.

АФИША

КИНО

Кинотеатр "Родина"

10-13 - **"Ангел-хранитель"**. США.
14-20 - **"Круиз, или Разводное путешествие".**
Начало: 15-17-19 часов.

Дети, для вас!
10-13 - **"Маленькие драконы".**
14-20 - **"Потрясающие приключения мушкетеров".**
Начало: 13 часов.
12-13 - **"Коллаж".**
19-20 - Киносборник **"Кому что снится".**
Начало: 12 часов.

Кинотеатр "Мир"

10-13 - **"Красотка".** В главной роли Джулия Робертс.
14-20 - **"Ангел-хранитель".**
Начало: 15-17-19 часов.

Дети, для вас!
12-13 - Киносборник **"Мы с Шерлоком Холмсом".**
19-20 - Киносборник **"Рак-волшебник".**
Начало: 13 часов.

Кинотеатр "Победа"

10-13 - **"Женщина желания".**
14-20 - **"Красотка".** В главной роли Джулия Робертс.
Начало: 15-17-18.30 .

Дети, для вас!



10-13 - **"Бетховен".**
14-20 - **"Не отступать, не сдаваться".**
Начало: 13 часов.



И.О.РЕДАКТОРА Г.В.Амяга.

Адрес редакции: 665830, г.Ангарск, ул.Ленина, 43. e-mail:vrem@irmail.ru

Время
АНГАРСКАЯ ГОРОДСКАЯ ГАЗЕТА

Редактор и бухгалтерия: 52-24-85, **зам.редактора:** 52-23-17, **отв.секретарь:** 52-32-17, **обозреватель по общественно-политическим вопросам:** 52-37-90, **корреспонденты:** 52-26-58, 52-36-04, **фотокорреспонденты:** 52-25-46, **отдел рекламы и объявлений:** 52-21-37, **отдел доставки:** 52-29-55.

● Все справки по содержанию объявлений - у рекламодателя. ● Мнение авторов публикаций не обязательно отражает точку зрения редакции. ● Редакция работает с письмами по закону о средствах массовой информации - рукописи не рецензируются и не возвращаются.

®-материалы, помеченные этим значком, являются рекламными, заказными.

Отпечатано в типографии АООТ Ангарская городская типография. Адрес: г. Ангарск, ул. Мира, 18. Лицензия ПД № 00445 от 24.03.2000г. Зак.№ 1636. Время сдачи в печать 14[00] час.

Ответственный корректор А.Соколова. Дежурный по выпуску номера О. Краснова.

Учредитель: журналистский коллектив городской газеты «ВРЕМЯ». Свидетельство о регистрации № И-0137.

Тираж 28.000 экз.