ГОРОДСКАЯ ГАЗЕТА
Время
ЧЕТВЕРГ, 6 ИЮЛЯ 2000 года, №74 (10938)
Издается с 24 ноября 1951 года.
Выходит три раза в неделю
Розничная цена 4 руб.

ПРЯМАЯ ЛИНИЯ

Пальму первенства среди всех видов транспорта, бесспорно, держит железная дорога. Для многих это самый доступный и демократичный способ передвижения.

Если вас интересуют причины билетной лихорадки, наблюдаемой в последнее время на ангарском вокзале; если у вас есть вопросы по пригородному обеспечению; если вам есть что предложить по улучшению обслуживания пассажиров,

звоните нам в понедельник, 10 июля, с 17 до 19 часов по телефону 52-23-17.

На ваши вопросы ответят начальник станции Ангарск Дмитрий Борисович Красногоров и старший билетный кассир Людмила Васильевна Романова.

ТЕМА ДНЯ: ХРОНИКА ПОГИБШЕГО ДОМА

МЕСЯЦ ПОСЛЕ ВЗРЫВА: ПЫЛЬ ОСЕЛА, ВСЕ ЗАТИХЛО

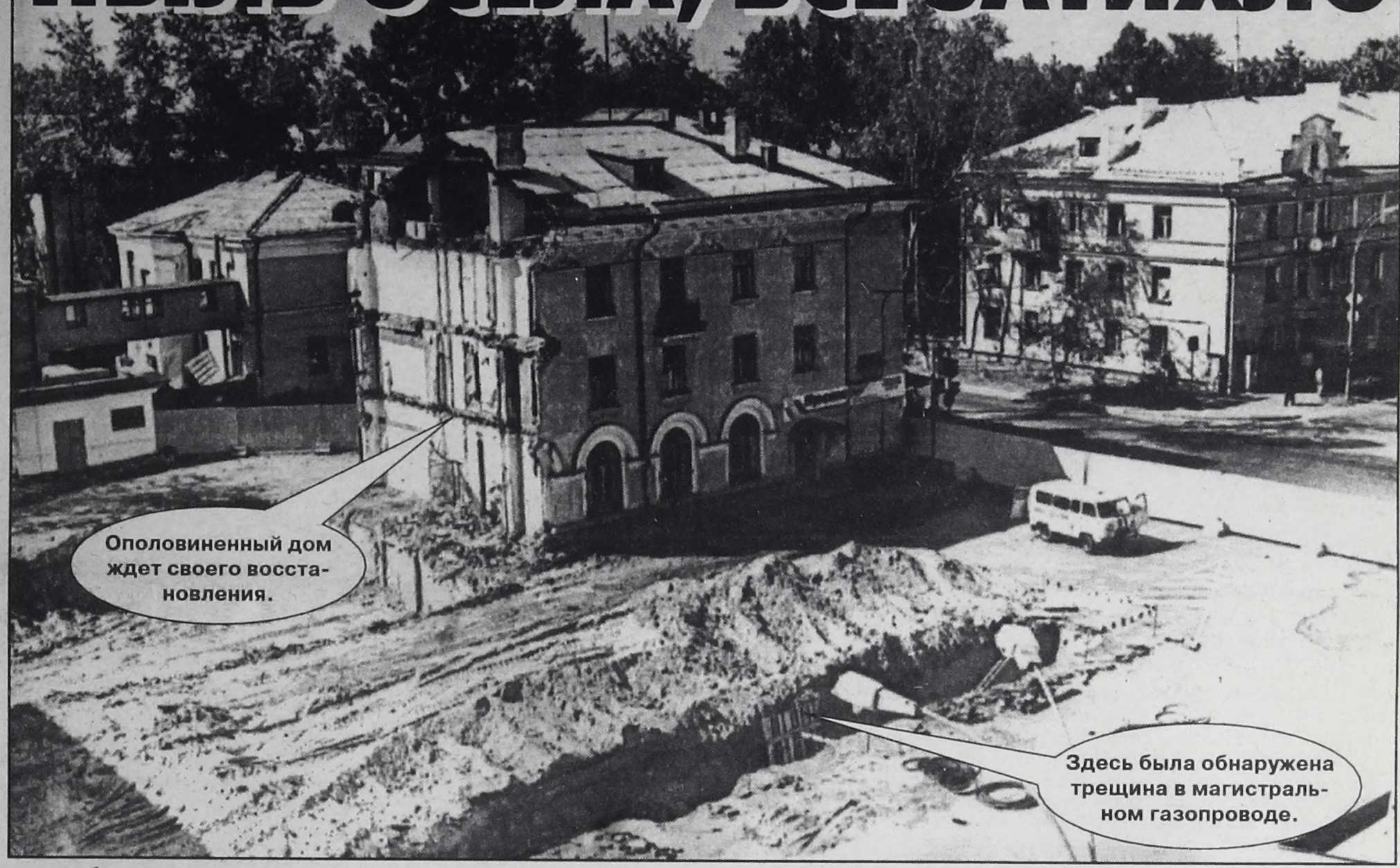

Вчера исполнился месяц, как 4-й дом в 77 квартале стал на один подъезд меньше. Как просто это выговаривается... Но за такой простой фразой кошмар ночного взрыва и жизнь человека. И кто бы что ни говорил, мы не устанем повторять: трагедию можно было предотвратить, если бы все "ответственные" лица отнеслись к исполнению своих обязанностей непредвзято и действительно ответственно. Но пока гром не грянет, мужик не перекрестится, а чиновник не пошевелится.

Это сразу после взрыва у руин собралось даже больше руководителей и исполнителей, чем их нужно было для предотвращения беды. И работа закипела. Прошел месяц, пора подводить итоги.

Поскольку мэр, в то время как в городе объявлена чрезвычайная ситуация, посчитал более важным побывать на международной конференции по новым жилищным технологиям, готовя эту публикацию, мы попросили вице-мэра А.Быкова рассказать нашей газете о том, что же сделано за месяц по ликвидации последствий катастрофы. Александр Владимирович пообещал подумать, а подумав, в интервью отказал и отправил в пресс-центр администрации: "Мы подготовим общую информацию для СМИ и выдадим всем". Оно и понятно, в интервью надо отвечать на вопросы, а пресс-релизу вопросов не задашь, бумажка, она и есть бумажка.

Тем не менее кое-какую информацию пресс-центр нам предоставил. Дополнив ее своими воспоминаниями и наблюдениями, предлагаем читателям хронику прошедшего месяца (курсивом дана информация пресс-центра администрации, все остальное — наше).

28 апреля—4 июня: Обращение редактора газеты "Время" Олега Тюменева в соответствующие инстанции о наличии в нашем доме какого-то газа, неоднократные публикации в нашей газете на эту тему особых опасений у "компетентных" специалистов не вызвали. Если тот же Центр санэпиднадзора, выписывая свое предписание, чем и был озабочен, так только возможностью отравления этим непонятным газом. О возможности взрыва никто из специалистов даже и не думал. О наличии рядом с домом магистрального газопровода никто не вспомнил (горгазовцы совершенно искренне докладывали, что здесь их коммуникаций нет, а газ в доме не бытовой), хотя 24 мая была создана комиссия по изучению ситуации с загазованностью, куда входил и представитель "Горгаза". Подготовительный период закончился выступлением по городскому радио и телеканалу АКТИС мэра В.Новокшенова с сообщением о возможности совершения в городе террористических актов.

5 июня: В 3 часа 20 минут в нашем доме прогремел взрыв. Объявлена чрезвычайная ситуация. *Выставлено оцепление* (а к вечеру выставлен и бетонный забор) *вокруг зоны взрыва; организовано питание пострадавших и людей, занятых на аварийно-спасательных работах* (совершенно самостоятельно, без всяких команд и указаний, привезли продукты из АО "Каравай", питание спасателей организовала директор типографии М.Тихонравова); *организована комиссия по отбору проб воздуха в районе взрыва, определена комиссия по обследованию дома, ведется разбор завалов* (единственный в тот день разбор завалов — работники редакции с помощью спасателей выносят из здания остатки редакционного имущества); *организовано расселение жителей 4-го дома 77 квартала и 8,9 домов 78 квартала, где обнаружена опасная концентрация углеводородов в подвалах и близлежащих колодцах, в п.Майск, в дома обменного фонда в 47 квартале, в гостиницы "Саяны" и "Южная"* (расселение велось в таком полнейшем соответствии аварийной ситуации, что некоторые жильцы до сих пор не могут найти часть своих вещей); *на основании рекомендаций комиссии по обследованию дома решено полностью разрушить второй подъезд* (попытки обрушить расколовшийся угол здания успехом не увенчались).

6 июня: *Продолжается отбор проб воздуха в подвалах и колодцах вокруг зоны взрыва; ведется подготовка к разрушению, поставлена заглушка на магистральный газопровод* (о газопроводе, кстати, комиссия по чрезвычайной ситуации узнала только в этот день; после установки заглушки участок, где подозревается утечка газа, стали продувать, чтобы освободить от остатков газа и конденсата); *возвращены домой жители 8 и 9 домов 78 квартала; для изучения ситуации с газопроводом привлечены специалисты "Подземметаллозащиты"* (которые сразу начали бурить вокруг зоны взрыва скважины и брать на анализ пробы грунта и воздуха из этих скважин; и не спрашивайте, почему этого не сделали до взрыва, просто никто не вспомнил о газопроводе). Вечером мэр В.Новокшенов дал пресс-конференцию, на которой категорически отверг какую-либо свою ответственность за случившееся.

7 июня: *В 2 часа 50 минут спасатели извлекли из-под обломков тело В.Клепикова; создана комиссия по определению ущерба; организовано проветривание подвалов близлежащих домов и колодцев* (подвал третьего подъезда пострадавшего дома просто под завязку засыпали песком); приступили к разрушению дома.

8 июня: *Ведется разрушение дома и вывоз обломков; постоянный контроль за составом воздуха в подвалах и подъездах близлежащих домов и колодцев* (после обнаружения в ближайших к ведущимся работам скважинах взрывоопасного содержания газа работа строителей была остановлена на несколько часов).

10 июня: *Вскрытие магистрали газопровода в районе взрыва.*

11 июня: *Директор АО "Горгаз" Н.Мазин доложил на заседании комиссии по чрезвычайной ситуации (КЧС) о трещине на газопроводе* (через несколько дней после этого Николай Павлович благополучно отбыл в отпуск).

12 июня: *Возвращены домой жильцы третьего подъезда* (для того чтобы они могли попадать в свой дом, им организовали вход с противоположной стороны через одну из квартир); *ведется обследование газопровода; продолжается вывозка строительного мусора.*

15 июня: *Решено выдать денежную компенсацию пострадавшим жителям 4-го дома по 1000 рублей на квартиру; вырезан стык трубы газопровода с трещиной и отдан на экспертизу в НИИХИММАШ; продолжается дальнейшее обследование газопровода.*

23 июня: *Направлены письма в Ангарский технологический институт, Иркутский госуниверситет и "Иркутскнефтегазгеологию" с просьбой дать заключения по объему вышедшего через трещину газа и площади загазованности грунта в районе взрыва.* И, разумеется, все это время постоянно отбирались пробы воздуха в подвалах, колодцах и скважинах вокруг нашего дома. К этому времени работы по расчистке остатков дома закончены и на площадке все затихло.

30 июня, 3 июля: На заседаниях КЧС обсуждался вопрос о путях дегазации грунта вокруг протекавшего газопровода. Наибольшее скопление газа в грунте отмечается во дворе дома 9 квартала 78 и в наиболее глубоких колодцах "Ангарскводоканала". К этому дню должны были быть выданы все заключения специалистов и ученых, для того чтобы КЧС смогла сделать свои обобщающие выводы о причинах взрыва и ответственности должностных лиц. Однако официально утвержденных заключений от экспертов пока нет, а значит, и обобщающих выводов тоже нет. Правда, на заседании 30 июня прозвучало, что злополучный стык, давший трещину, был в апреле 1960 года заварен некачественным электродом, были даже названы фамилии сварщика, варившего этот стык, и инженера, контролировавшего процесс, но вряд ли можно все объяснить только некачественным электродом (все-таки и некачественный шов простоял 40 лет; по заключению специалистов НИИХИММАШа, трещине той месяца два). Газовики обратились с просьбой разрешить им перенос бетонного забора на несколько метров (что значительно сузит, а то и перекроет ул.Мира) для того, чтобы вскрыть изгиб магистрального газопровода.

Таким образом, на сегодняшний день нет ни итогов расследования, ни какого-либо движения на площадке у нашего дома. Строители ждут проект. Проектировщики ждут задание на проектирование. Администрация города ждет решения жильцов: желают ли они переехать в другие квартиры (и тогда внутреннюю планировку восстанавливаемого дома можно сделать другой, современной) или будут ждать восстановления дома в прежнем виде (и тогда внутренняя планировка должна быть сохранена). А еще администрация ждет финансирования восстановления; как сказал заместитель мэра по экономическим вопросам П.Огородников, все письма разосланы, ответов пока нет.

Тишина и покой.

Николай БАРХАТОВ,
Любовь ЗУБКОВА (фото).

МЕЖДУ НАМИ...

НЕГЛИЖЕ

Заглядывать в замочную скважину или тем паче в чужую постель сыздавна считалось делом неприличным. Нынче же на это пошла повсеместная мода. Кто сколько раз был женат, что какой-нибудь звезде не нравилось в ее третьем муже и как ей удалось избавиться от пятого, кто где с кем появился, что пил и сколько выпил, как один поэт дал другому в морду, кто где блевал, кто где и с кем проснулся, кого настигло несварение желудка, кто подцепил какую инфекцию — это и многое подобное (вариациям тут, сами понимаете, нет пределов) стало лакомой пищей для иных средств массовой информации.

О восьми мужьях Элизабет Тейлор написали все вдоль и поперек. Но и наши не отстают. Рвущаяся в звезды кинодива в телепередаче перемыла все кости пятерке своих благоверных. Другая звезда все как-то целомудренно умалчивала о своем первом супруге. Но он, известный певец, не выдержал и поведал миру, как они занимались сексом в коридоре и на кухонном подоконнике и какая пакость в конце концов вышла из их интимных взаимоотношений. Совершенно невозможно представить, зачем ему понадобились подобные публичные откровения, но — напечатано черным по белому. Одна иркутская газета взялась публиковать с продолжением исповедь популярного артиста. Нет, речь идет не о его творческих исканиях (хотя этот артист ими славен и тут было бы о чем рассказать). Тема исповеди — многочисленные браки и любови служителя Мельпомены. Тут он тоже преуспел, и вот его бывшие и нынешние пассии с потрясающей откровенностью и самыми невероятными подробностями интимной жизни дают интервью. Казалось бы, до всего этого есть дело только двум людям, и больше никому. Ан нет, все выволакивается в витрину для всеобщего обозрения. "Не угодно ли вам этот финик принять", как говаривал один чеховский герой.

Исподнее рвется наружу. Нижнее белье начинает играть роль верхнего платья. Интим тащится на выставку. Что за комиссия, Создатель?

"Почему вы разошлись?", "Почему не выходите замуж (отчего холостякуете)?" — эти и даже еще более въедливые вопросы стали характерны для многих интервью. Иной раз отвечают на них уклончиво, но тогда и вопросы теряют смысл. Откровенные же ответы вызывают оторопь, словно нырнул невзначай в чужую постель.

Один одаренный повествователь рассказывает увлеченно в своей передаче о многих деятелях искусства и общества, но на беду он тоже тяготеет к пикантным подробностям: у К. был выкидыш, Н. сделала аборт, К. пробрал понос... У этой передачи очень красивое название, но остроумцы прозвали ее меж собой "О выкидышах и поносах". И для такого прозвания есть резон.

Все пущено в распыл. А ведь существуют слова и понятия "интимное", "сокровенное", "личное"... Это то, что не для всех, не для публичного обозрения. Но нынче границы размыты. Так называемые "папарацци" лезут везде и всюду, а порой, как видим, и сами герои дня выворачиваются наизнанку в поисках популярности и славы. Такое поветрие. Мода. Зачем? — висит в воздухе безответный вопрос. Ответ у любителей грязных простыней, впрочем, есть: зрителям, читателям это интересно. Должно быть. Мало ли у нашей несовершенной человеческой натуры дурных наклонностей. Многие любят водку до беспамятства, другие — наркотики до обожания. Что же теперь, лейся песня на просторе? Гм, гм... Есть ощущение, что совсем уж немного осталось до того, что стены уборных сделают прозрачными, жаждущие будут с вожделением наблюдать за испражнениями и мочеиспусканиями ближних.

...Меж тем есть, конечно же, есть вопросы, которые неприлично задавать, двери, за которые непорядочно заглядывать, стороны человеческой жизни, куда посторонним вход воспрещен. Если уничтожить эти неписаные табу, человечество, право, одичает.

В некоторых западных странах не принято спрашивать о политических пристрастиях, это считается сугубо личным делом каждого. Вопрос о религиозной принадлежности вообще необсуждаем. У нас же... В одной телепередаче беседовали со столетним человеком — редкий и замечательный случай. И вот ведущий вдруг спрашивает: "А вы верите в Бога?" Тут умиротворенный, мудрый старец набычился и даже рассердился. "Никогда больше не задавайте такого вопроса!" — повторил он сердито несколько раз.

Наверное, многому, что происходит в нашей жизни сегодня, можно найти объяснение в прошлом: нынешнее рождается как антитеза минувшему. Прежде все было застегнуто глухо на все пуговицы и кнопки, все щелки были наглухо замазаны и зацементированы. Рассказывая о человеке, можно было писать только об его успехах в соцсоревновании. Теперь все вовсе без застежек и вываливается наружу без прикрытия. Прежняя железобетонная заклепанность порождала фальшь и скудную неестественность. Нынешняя необузданность и разухабистость выпускает на свет пугающие грязепотоки: как говорится, поплыло дерьмо по трубам...

Где ты, благотворная золотая середина?..

Леонид БЕСПРОЗВАННЫЙ.

ИЗ ПЕРВЫХ РУК

МОСТ ОТРЕМОНТИРУЕТ МОСКВА?

На следующий день после закрытия старого Китойского моста депутат Государственной Думы Константин Зайцев встретился с руководителем дорожной службы России Виталием Артюховым.

Достигнута принципиальная договоренность, что все ремонтные работы или строительство нового моста будут профинансированы из федерального бюджета.

Остается только подождать заключение экспертов.

Олег ЗАРУБИН.

ПЕНСИИ

ЗА ЧЕМ ОЧЕРЕДЬ?

В приемные дни с самого утра в управлении соцзащиты населения выстраивается огромная очередь. Ее начало на втором этаже в отделе назначения и перерасчета пенсии, а конец очереди теряется на улице. Что случилось? Дело в том, что управление соцзащиты в связи с очередным перерасчетом пенсий проводит проверку сведений о работе.

В законе "О государственных пенсиях в РФ" говорится: "Организация обязана сообщить в 5-дневный срок органу, выплачивающему пенсию, о приеме на работу пенсионера. Пенсионер обязан извещать орган, выплачивающий ему пенсию, о наступлении обстоятельств, влекущих изменение размера пенсии". Но об этом положении закона как в отделах кадров, так и сами пенсионеры либо забывают, либо не считают нужным исполнять. Поэтому в пенсионных делах не всегда указаны правдивые сведения. При перерасчете пенсии это скажется.

Сотрудники соцзащиты предупреждают: если в июле 2000 года пенсионер получит меньший размер пенсии по сравнению с июньским, тогда ему необходимо срочно прийти в отдел назначения и перерасчета пенсий с трудовой книжкой. Необходимо уточнить даты приема и увольнения с работы. Особенно в отделе ждут тех пенсионеров, кто уволился недавно (один - два года назад). За день принимают до 700 человек. К вечеру народу всегда меньше, чем с утра.

Если размер пенсии в июле и последующих месяцах не уменьшится, можно представить трудовые книжки до 1 января 2001 года. И тогда не придется стоять в очереди, терять время и нервы. Работающим пенсионерам обратиться нужно будет только после увольнения.

Ирина БРИТОВА.

СЮРПРИЗ

АНГАРЧАНЕ БУДУТ ПИТЬ БОЛЬШЕ СОКОВ

Похоже, в ангарской молочной промышленнности вот-вот произойдет переворот. Так по крайней мере можно оценить дегустацию нового продукта ОАО "Молка" - сокосодержащего напитка с добавлением витаминов С, Е и провитамина А .

Дегустация нового напитка проходила 4, 5 и 6 июля в трех магазинах города: "Дар" (17 мрн), "Гефест" (10 мрн) и "Молоко" (107 кв-л). Все посетители магазинов в эти дни с 17 до 19.00 могли бесплатно утолить жажду соками, которых еще даже нет в продаже. А заодно и сказать представителям молочного комбината свое мнение о напитках. По словам Ольги Козловой, сотрудника отдела маркетинга "Молки", соки будут стоить намного дешевле, чем их заграничные родственники. А это значит, что в скором времени ангарчане смогут позволить себе пить больше соков.

Елена ВЕТРОВА.
Фото Любови ЗУБКОВОЙ.

ГОСТИ

КАК СОХРАНИТЬ ЛЮБОВЬ

"Библия -это своеобразный учебник по психологии" - так считает Андрей Скляров, кандидат технических наук, доцент кафедры теоретической механики Алтайского государственного технического университета. С 3 июля он проводит в малом зале ДК нефтехимиков бесплатные лекции по семейным взаимоотношениям под названием "Христианский дом". Подобные курсы он уже читал в школе проповедников в Барнауле, а теперь с визитом приехал в Ангарск. Он немного чудаковат: показывает на проекторе смешные картинки, задает слушателям необычные вопросы, проводит с ними тесты. На лекциях речь идет в основном о том, какими должны быть отношения между мужем и женой, родителями и детьми. А самое главное - о том, как сохранить любовь в семье.

(Собств.инф.)

ЗНАЙ НАШИХ!

ЮЛЯ ВСЕХ ПОБИЛА

24-25 июня в венгерском городе Гнер прошли соревнования на Кубок мира по борьбе дзюдо среди девушек. В весовой категории до 40 кг, вчистую выиграв все схватки, первое место заняла воспитанница нашей ШДСМ "Победа" Юля ПЕТРОВА. Согласитесь, это большой успех юной спортсменки и ее тренера Натальи Ивановой. Юля учится в 14 школе, и тренерам, руководству ШДСМ пришлось долго убеждать руководство школы, чтобы Юлию отпустили на эти соревнования. Как оказалось, не зря. Школа может гордиться своей ученицей. Вот только увидят ее друзья и родные еще не скоро: сразу после Венгрии Юлия уехала на сборы в Подольск, где готовится к новым соревнованиям. Так что домой ее ждут где-то в августе.

Василий ДМИТРИЕВ.

P.S. Еще две воспитанницы "Победы" — Люба Волосова и Аня Карташева защищают честь российского спорта во Франции, на первенстве мира по вольной борьбе среди юниорок.

МОЛОДНЯК

ЕЩЕ ОДИН "ЛИЦЕЙ"

Недавно в Ангарске родилось еще одно издание для молодежи. "Сибирский лицей" - название не совсем выгодное для условий современной молодежной журналистики в духе "Cool". Что и понятно - "Лицей" создан не для выгоды, а творчества. Газета не пишет о том, с кем в очередной раз видели Ди Каприо или почему Лолита бросила Сашу. На страницах нового издания молодые рассуждают о творчестве, духовных проблемах, Байкале, пишут стихи и делятся своими впечатлениями о жизни.

Вика ЕВГЕНЬЕВА.

ПРИЕХАЛИ

НЕПОВИНОВЕНИЕ ОПЕРАМ

За первые два дня июля зарегистрировано два случая злостного неповиновения чинам в милицейской форме и даже нанесения им телесного повреждения.

Так, 1 июля в 12а микрорайоне пострадал оперуполномоченный уголовного розыска Юго-Западного ОВД капитан милиции Пелюшков. При задержании 23-летнего вора, жителя п.Ново-Жилкино, милиционеру оказано неповиновение и нанесены ушибы.

На следующий день, 2 июля, в п.Байкальск оперуполномоченный Калугин из 1-го отделения милиции вышел на след вора, совершившего в этот день хищение личных вещей в 13 доме 72 квартала. Данный гражданин, житель этого же квартала, набросился на опера с ножом. Оперативник сумел справиться с бандитом и отобрать нож, но при этом порезал руку.

В обоих случаях прокуратура возбудила уголовные дела. Не только за кражу, но и за злостное неповиновение правоохранительным сотрудникам.

Сергей ХРИСТИН.

АНГАРСКИЙ ХРАМ: ДЕНЬ ЗА ДНЕМ

Понедельник, 10 июля
Седмица 4-я по Пятидесятнице.
Обретение мощей преподобного Амвросия Оптинского.
8.30 — Утреня. Литургия.

Вторник, 11 июля
Преподобных Сергия и Германа, Валаамских чудотворцев.
8.30 — Утреня. Литургия.
16.00 — Всенощное бдение.

Среда, 12 июля
Славных и всехвальных первоверховных апостолов Петра и Павла.
8.30 — Литургия.

Четверг, 13 июля
Собор славных и всехвальных 12-ти апостолов.
8.30 — Утреня. Литургия.

Пятница, 14 июля
Бессребреников Космы и Дамиана.
8.30 — Утреня. Литургия.
16.00 — Вечернее богослужение.

Суббота, 15 июля
Положение честной ризы Пресвятой Богородицы во Влахерне.
8.30 — Литургия.
16.00 — Всенощное бдение.

Воскресенье, 16 июля
Неделя 4-я по Пятидесятнице.
Перенесение мощей святителя Филиппа, митрополита Московского, всея России чудотворца.
8.30 — Литургия.

Таинство крещения совершается в субботу и воскресенье в 12.30.
Особое поминовение усопших (панихида) - по окончании субботней литургии.
Для желающих принять крещение в храме проводятся подготовительные беседы в субботу и воскресенье в 10 часов.

РЕЗИДЕНЦИЯ НЕДЕЛИ

ДОМ ДРАЧЕВСКОГО УЖЕ ПИКЕТИРУЮТ

Пока Леонид Драчевский, представитель президента России по Сибирскому округу, приступив к должности 18 июня, совершал поездку по Красноярскому краю, вокруг его резиденции в Новосибирске разгорелись страсти.

Буквально две недели назад стало известно, что для нового начальника выделят в центре города трехэтажный особняк Сибирского банка. Здание принадлежало когда-то крупнейшему в регионе банку. После злополучного 17 августа банк лопнул как мыльный пузырь, оставив 40 тысяч своих кредиторов у разбитого корыта.

В особняке площадью 4 тысячи квадратных метров сделали ремонт как раз перед 17 августа, к зданию прилегает территория в пять тысяч квадратов.

Новосибирцы отреагировали на назначение в их город Драчевского двояко: положительно и безразлично. Говорили о том, что это повышает статус города, но вряд ли принесет ощутимую пользу. Кто-то пошутил, что это компенсация правительства за вывод из города Сибирского военного округа, это было большим горем для новосибирских военных.

("СМ-Номер один")

Адрес, по которому в случае необходимости можно обратиться: г.Новосибирск, ул.Державина, дом 18, представителю президента России по Сибирскому округу Драчевскому Леониду Вадимовичу.

ПРИХВАТИЛИ

КАФЕ ПОД КРЫШЕЙ ДЕТСКОГО САДА

Еще один садик по ул.Глинки забрали у детей

Детский садик по ул.Глинки отдали под кафе.

- Три года здание стояло невостребованным. Ветшало, разрушалось, - рассказывает Вера Извекова, зав.производством будущего кафе. - А мы создадим здесь рабочие места. Повара, кондитеры, официанты сейчас ремонтируют помещения под цеха.

Планы далеко идущие: банкетные залы, летнее кафе, детские праздники, бесплатное питание для пенсионеров близлежащих домов. Казалось бы, все замечательно.

Но не всех новое кафе радует. Родители, чьи дети посещают школу №10, находящуюся неподалеку, возмущены. Школа переполнена, дети со второй смены учатся до позднего вечера, нет свободных кабинетов, чтобы проводить внеклассные мероприятия. А помещения, предназначенные для детей, передают коммерческим фирмам.

- Родители правы, - говорит Галина Гамаюнова, директор школы. - Я уже несколько лет прошу дополнительное помещение. Только на будущий год нам обещают несколько групп в одном из действующих детских садов. Чему мы очень рады. Хоть немного удастся разгрузить школу.

Детские сады рядом с десятой освобождались и раньше. Но их передавали кому-то другому: ГО и ЧС, коммерческим фирмам. Поневоле задумаешься, почему помещение детского сада в самом центре города, так необходимое школе, три года бездействовало и разрушалось. По документам, на сегодняшний день процент изношенности здания составляет 40%.

- Изношенность в основном из-за протекающей кровли, старых окон, отделки. Это можно отремонтировать. А стенам еще лет 100 стоять, - заверили меня в БТИ. Подобная история со школой "Мужество". Подросткам, занимающимся там, очень нужны дополнительные помещения, особенно спортзал. Но просьбы руководителей школы местные чиновники пока оставляют без внимания.

На правах аренды здания садов и все, что их окружает, передают частным предпринимателям. Хоть какая-то прибыль для городского бюджета. А от детей, как всегда, одни убытки.

Ирина БРИТОВА.

На фото Любови ЗУБКОВОЙ: здесь будет новое кафе.

ВОЗВРАЩАЯСЬ К НАПЕЧАТАННОМУ

КТО КУПИТ ДЕТЯМ СЧАСТЬЕ?

13 июня 2000 года под рубрикой "Народный контроль" мы написали о затянувшемся ремонте помещения для игр детского отделения противотуберкулезного диспансера. Маленькие пациенты вынуждены были и есть, и играть в холле. 27 июня В.ПИСКОВЕЦ, главный врач диспансера, сообщил, что до окончания ремонта под игровую комнату выделено равноценное помещение.

Но все же окончательно это проблемы не решает: у работников детского отделения по-прежнему нет возможности проводить с детьми полноценную воспитательную работу. Нет финансирования на приобретение наглядных пособий, игр, методического материала.

Поэтому диспансер просит оказать материальную помощь для оснащения и оборудования игровой комнаты для детей, страдающих туберкулезом.

Елена ВЕТРОВА.

Реквизиты диспансера:
расчетный счет 406 038 108 000 020 00 232 в РКЦ г.Ангарска
БИК 042505000
ИНН 3801018012

СОВЕТ ФЕДЕРАЦИЙ

ПРЕДПРИНИМАТЕЛИ ПОДДЕРЖИВАЮТ СПОРТ

На днях вице-мэр А.Быков утвердил состав координационного совета спортивных федераций Ангарска. Всего в нашем городе больше двух десятков федераций, и их президенты на своем собрании решили создать координационный совет, куда вошли наиболее активно участвующие в спортивной жизни города предприниматели. Скажем, федерацию баскетбола представляет А.Дубынин, ассоциацию борьбы — Е.Канухин, федерацию спортивного плавания — Б.Баботенко, федерацию горнолыжников — С.Тумашов, а хоккея с шайбой — А.Белан.

Василий ДМИТРИЕВ.

БЕСПРЕДЕЛ

ГОРОДСКИЕ БЕРЕЗЫ — НА ДРОВА

Не везет как-то березам в нашем городе. Всего лишь год назад шумели страсти вокруг рощи в 22-м микрорайоне, и снова...

В понедельник телефоны редакции разрывались от звонков с жалобами — в рощице на углу Ленинградского проспекта и 11-го микрорайона рубят деревья. Вот только рубщики (СМУ-1) место выбрали не совсем удачное — лесочек-то прямо напротив отдела экологии администрации находится.

Лариса ЛОБКОВА, исполняющая обязанности начальника отдела, поспешила на место вырубки: навести справки, на каком основании и по какому праву деревья губят. В ответ услышала, что порубочный билет имеется, по проекту на этом месте кабель прокладывать будут. На увещевания приостановить работы до выяснения обстоятельств ее попросили не вмешиваться, мол, вы не из милиции, следовательно, лицо, не уполномоченное такие распоряжения давать.

Когда в отделе экологии стали искать концы, выяснилось, что Китойский лесхоз, как и главный дендролог города Лидия ЛАВРЕНТЬЕВА, разрешения на вырубку в этом месте не давал. К обеду все-таки удалось уговорить рабочих умерить свой пыл и сложить топоры. Но к тому времени 25 берез и три сосны уже были повалены.

К 16.00 у невезучих берез собрались главный инженер СМУ-1 Николай БАЖЕНКОВ, и.о. начальника отдела экологии Лариса ЛОБКОВА, инженер лесного хозяйства Китойского лесхоза Валентина ТУХВАТУЛЛИНА и главный дендролог города Лидия ЛАВРЕНТЬЕВА. Все со своими документами. У представителей СМУ-1 — порубочный билет и рабочий проект, у защитников леса — проект на те же самые работы, согласованный во всех инстанциях. Два этих проекта при сличении оказались сиамскими близнецами — до лесочка совпадают, а дальше начинают раздваиваться: на согласованном кабель должен лежать вдоль дороги, не касаясь рощи, а на рабочем он идет в аккурат по березовым пенькам. Порубочный билет же давался СМУ-1 для работ на участке от улицы Космонавтов до угла забора БСМП. Предварительно все деревья, которые мешали прокладке кабеля, на том месте точковались представителями Китойского лесхоза, чтобы рабочие знали, что можно срубить, а что нужно оставить.

Но порубочным билетом, хоть по нему уже все работы были выполнены, строители, видимо, решили воспользоваться еще раз — выдавался он на год (с 24 августа 1999 года до 24 августа 2000 года). А раз срок еще не истек, значит, документ действителен. Авось, другие документы никто не потребует...

В общем, и **исполнителя работ (СМУ-1), и заказчика (СПАО АУС) оштрафовали. Аж на 1,5 тысячи рублей!** 25 берез и 3 сосны оценили как дрова.

Светлана ЗЛОБИНА.

Фото Андрея ДЕРЕВЦОВА.

ГОРИМ!

МОЙКА ПОД ОГНЕМ

3 июля в 10.45 утра в 17-м микрорайоне горела мойка автомашин. Утеплитель на стенах помещения позволил огню разбушеваться во всю мощь, во власти пожара оказалась площадь в 100 квадратных метров. Руководство ОГПС-10, опасаясь того, что мойка расположена невдалеке от автозаправочной станции, лично выезжало руководить тушением.

С огнем справились быстро, за 8 минут, но от буйства стихии погибло оборудование мойки, бытовая техника на огромную сумму, обгорели стены, потолок, перегородки помещения, принадлежащего АНГАРСКНЕФТЕПРОДУКТУ (помещение арендовалось частным предпринимателем).

Предполагаемая причина пожара — короткое замыкание на пульте управления моющей машины. Ущерб устанавливается, но уже сейчас ясно, что сумма будет немаленькой.

Светлана ЗЛОБИНА
(по информации пресс-службы ОГПС-10).
Фото Андрея ДЕРЕВЦОВА.

Вниманию подписчиков газеты "Время"!

Во время взрыва погибла часть квитанций на 2-е полугодие 2000 г.

Убедительная просьба к тем, кто не получает газету с 1 июля, обратиться со своей квитанцией в отдел доставки редакции или к своему почтальону.

ЛЕТО

МАЛЬЧИК НА СВАЛКЕ СНАРЯДЫ НАШЕЛ

Пик детского травматизма приходится на летние каникулы

- Безнадзорность детей - основная причина детских травм, - уверен Владимир Николаевич Рычагов, заведующий отделением травматологии. - Не зимой в гололед и холод к нам поступает большинство ребятишек, а летом, во время каникул, когда дети зачастую предоставлены сами себе. О пересменке в загородных лагерях мы узнаем по увеличению числа пациентов. В отделении мест не хватает, приходится ставить раскладушки, размещать детей на топчанах в коридоре.

- Чаще вина самих ребятишек. Их безответственность, безалаберность, а иногда хулиганство, - отмечает Владимир Николаевич. - Травмы, как правило, уличные.

Самые опасные - транспортные. Вести себя на дороге ребятишки не умеют. 6-летний Павлик побежал через дорогу в киоск за конфетами, не заметил машину - теперь нога в гипсе. Олег с другом ехал на одном велосипеде. На Еловском мосту нарушили правила дорожного движения - попали под машину. Немало ребятишек попадало в дорожно-транспортные происшествия на Ленинградском проспекте. Сотрудники ГИБДД проанализировали ситуацию, установили знаки, светофоры. Результат этой работы сразу заметили в отделении: за год не зарегистрировано ни одного случая травмирования детей на этой дороге. Иногда мальчишки сознательно подвергают себя опасности. На спор перебегают дорогу перед близкоидущим транспортом, тогда у водителя не остается времени среагировать. Травмы в таких случаях наиболее тяжелы.

Ролики в продаже появились давно. А специальных площадок для катания все еще нет. Приходится кататься на тротуарах и дорогах. Ямы, колдобины и... травмы.

Косвенная вина в травме ребенка всегда лежит на взрослых. О чем думают они, когда выбрасывают на свалки химические препараты, взрывчатые вещества? Бутылку с алюминиевой пудрой местные пацаны нашли на берегу Биликтуйки, не долго думая, закинули ее в костер. Максим отскочить не успел. Результат печален: ожоги, больница, долгое лечение, загубленные каникулы.

"Подрывников" доставляют из Юго-Западного. Как объясняют сами ребятишки, на месте, где стояла войсковая часть, находят разные "снаряды" и закидывают их в огонь, чтобы рвануло. Сами сооружают бомбочки, поджигают бензин. Тоже своего рода развлечение.

Опасным для ребенка может быть даже свой двор. Вы замечали, из чего сделаны качели-карусели? Из металлических труб. Прочно, но опасно. Несколько ребятишек из находящихся сейчас в отделении травмировались именно во дворе на горках, качелях, каруселях, самодельных тарзанках.

- Работникам ЖЭКов давно пора задуматься, как сделать детские площадки безопасными, какие материалы применять, - говорит Владимир Николаевич, - и необходимо тщательно следить за всеми сооружениями на площадках, вовремя ремонтировать, подкручивать, закреплять.

Тех, кто считает работу по благоустройству детских площадок и дворов не столь важной, надо сводить на экскурсию в травматологию - пусть увидят собственными глазами загипсованных ребятишек и послушают их рассказы.

Сокращая количество мест в загородных детских лагерях, ответственные работники сами протаптывают ребятишкам тропинку в травматологию. Случилось бы несчастье с Эдиком, если бы он находился в лагере? Но он остался дома и решил заработать на бензоколонке. Заправляя машину, облился бензином. Рядом мальчишки баловались спичками. Горящая спичка попала на одежду. И это не первый случай, когда мальчишки заживо горят на бензозаправках.

Лена с братиком тоже играли спичками, но уже дома. Огонь попал на синтетическую майку. В момент девочка вспыхнула факелом. Спасло ребятишек только то, что рядом оказались взрослые. Впереди у Эдика и Лены долгие месяцы лечения, предстоит по нескольку операций.

Летом ребятишки тянутся к воде. Водоемы вблизи города загажены, всюду битое стекло, консервные банки. Все чаще стали поступать в отделение дети с глубокими резаными ранами ступней.

...Возвращаюсь домой, перед глазами - забинтованные, загипсованные, в шрамах и синяках ребятишки.

- А у подъезда здоровенькие, румяные малыши раскладывают костер из спичек, повсюду валяются пустые коробки, на скамейках спокойно сидят взрослые...

Ирина БРИТОВА.
Фото Андрея ДЕРЕВЦОВА.

ЗА БУГРОМ

ЧТО ТАКОЕ КОЗА ДЛЯ АФРИКАНЦЕВ

В Россию ежемесячно въезжают сотни западных миссионеров* различных христианских конфессий. К ним относятся по-разному: кто недолюбливает, кто принимает спокойно, а кто и вовсе равнодушно. Некоторые скажут: "Это все их западные штучки!" И обманется. Российские православные священники издавна проповедовали христианство во всех концах земного шара. Сегодня христианской миссионерской деятельностью занимаются в России миллионы. Причем как внутри страны, так и за её пределами. Места миссионерства бывают разные - вплоть до Африки. Именно там побывал наш герой - ангарчанин Кирилл Конин, недавно вернувшийся из ЮАР.

- Кирилл, каким ветром тебя занесло в Африку?

- Два года назад на конференции сибирского союза студентов-христиан (СССХ) в Красноярске я познакомился с одним южноафриканцем. И узнал о возможности заниматься миссионерской деятельностью в Африке. Я долго думал над этой идеей и не сразу решился. У меня была работа, поступил в аспирантуру. И сначала думал, что не хочу ехать в Африку. Но потом сказал себе: "Эй, Кирилл, ты никогда не служил Богу, отдавая всего себя, а сейчас у тебя есть шанс". До самого последнего момента сомневался, что все получится: были проблемы с финансами, с визой. Когда летел в Москву, загадал: если визу дадут вовремя, значит, я нужен Богу именно в том месте, а если не смогу получить визу в срок, значит, это Ему не нужно. Ведь визу в ЮАР ждать 6 месяцев. Я получил её за неделю и в ноябре 1999 года оказался в Африке.

- И что ты там делал?

- Работал в объединенной студенческой христианской ассоциации вместе с ребятами из разных христианских конфессий. В основном это были афроамериканцы, из России - я один. В Южной Африке есть такое понятие, как год служения. Молодые афроамериканцы после школы обычно делают одну из трех вещей: либо поступают в университет, либо уезжают в Англию, либо следующий год своей жизни полностью посвящают Богу через работу в школе. В 2000 году это сделали более 200 молодых людей, среди которых были и мы -гости. Служение заключается в работе с детьми в школе. Перед этим проводятся тренинги - театральные, музыкальные, психологические, а затем несколько групп работают по школам в разных городах ЮАР. Наша команда, как мы себя называли, попала в город Ютенег в Восточной Капской провинции. Мы общались в школах с детьми, играли театральные сценки, ездили на уик-энды в лагеря отдыха.

- И у вас не было проблем с руководством школ?

- Дело в том, что очень многие школы открыты для проповеди христианства. Директор той школы, где мы проводили больше всего занятий, сам был христианином, остался доволен нашей работой. Стать другом детям - вот это была основная наша задача. Мы ведь не преподаватели, поэтому к нам школьник может легче прийти со своими проблемами. Мы были своего рода школьными психологами. Когда какой-нибудь учитель болел, нам разрешали в это время разговаривать с детьми о жизни, о Боге.

- Как воспринимали вас окружающие?

- Что меня поразило: быть христианином в Африке - это не что-то странное. На него не смотрят как на чудака и не крутят пальцем у виска. Можно даже назвать Африку христианской страной. Христианством там пропитано многое. Хотя существуют и другие религии - мусульманство, иудаизм, индуизм. Очень развиты колдовство, народное целительство. И, кстати, сатанизм.

- Тебе было легко привыкнуть к новым условиям жизни?

- Вообще-то не очень. Возможно, это было частью культурного шока и результатом огромного языкового барьера. Мне было душевно тяжело, потому что я чувствовал себя исключенным из общества, где почти все вокруг говорили на незнакомых языках. Я владею только английским, но потом начал понимать язык, и стало легче. Кроме того, были и другие трудности. Я не получал денег за работу (это было, впрочем, мое желание), только на карманные расходы. После моей неплохой зарплаты в России это было чувствительно.Однако благодаря этим трудностям я приобрел больший духовный опыт.

- Давай спустимся с небес на землю и поговорим о земном. Что там за люди и как они живут?

- Южноафриканцы - это люди, разные по происхождению. С очень разной культурой и менталитетом. И цветом кожи. Есть черные, белые - потомки англичан и голландцев-колонизаторов и, как результат смешанных браков, цветные. Живут в ЮАР и русские эмигранты. Но их не так много - несколько тысяч.

Официально в стране признано 11 (!) языков. Самый распространенный - коза (ударение на первом слоге). За ним идет африкаанс, потом английский. Кроме того, говорят еще на суту, зулу и других языках.

- Есть ли разница в уровне жизни черных и белых?

- Африка - страна сельскохозяйственная и очень богатая, сказочно богатая. Но, так же как и в России, здесь существует огромная пропасть между богатством и бедностью. И почему-то среди бедных чаще всего оказываются черные. А среди неимоверно богатых - белые. Черные и белые отличаются друг от друга не только по степени богатства. Их ментальность тоже разная. Черные больше похожи на русских с их коллективизмом. Более просты в общении, непритязательны, очень искренни. Хотя и о белых я не могу сказать ничего плохого: они тоже дружелюбны, приветливы.

- Есть еще какие-то параллели между Африкой и Россией?

- Наши страны пережили и переживают очень похожие стадии развития. У нас раньше был тотальный коммунистический режим, у них - тотальный апартеид. Сейчас у них тоже экономическая и социальная нестабильность, очень высокая преступность, особенно изнасилования. Пьянство у них тоже является головной болью. Тоже гонят самогон, который называется мампур. Хотя пить вино во время приема пищи у них считается нормальным, как во Франции. Наряду со всем этим ЮАР стремится быть демократической страной, а поэтому открыта для всего - и хорошего, и плохого.

- А что африканцы знают о нас?

- Наверное, ровно столько же, сколько мы знаем о них, - что в Сибири холодно. Поэтому всем мне упорно приходилось доказывать, что у нас не круглый год лежит снег и даже бывает жарко. Еще знают о русских спортсменах и матрешках.

- И последний вопрос, Кирилл, который тебе наверняка многие задают. Разве мало в России работы для миссионера? Зачем ехать в Африку?

- Согласен, у нас куча работы здесь. Но сейчас, поездив по миру, я уверен, что необходимость в этом есть в каждой стране. И если Бог призвал меня туда, значит, Ему это было нужно. Такие поездки приносят огромную пользу и тому, кто едет, и тому, кто принимает. Человек учится. Открывает новое и в себе, и в Боге, и в мире.

Беседовала Елена ВЕТРОВА.

Случайно встретились черные и белые миссионеры в Блюмфонтейне на каникулах.

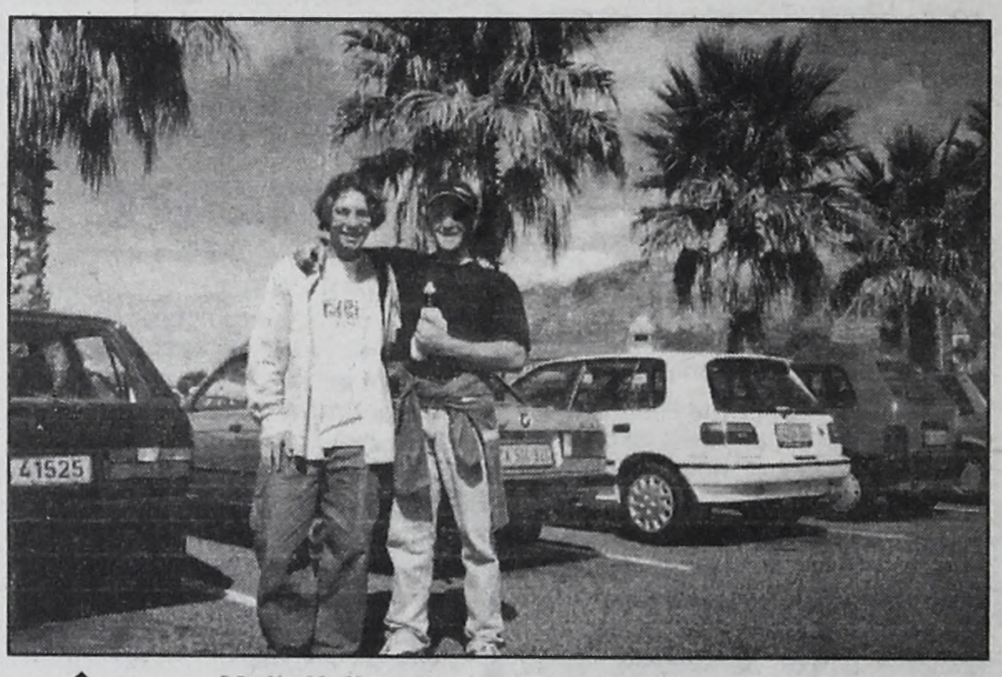

Май, Кейптаун, пальмы и ангарчанин (слева).

*Миссионер - представитель, деятель церкви, занимающийся проповедью своей религии среди неверующих или исповедующих другую веру (Толковый словарь конца XX в., С-П., 1998).

НАРКОМАНИЯ - УГРОЗА БУДУЩЕМУ

ИЗ ПЕРВЫХ УСТ

Анатолий КОНИН, исполняющий обязанности начальника ОНОН:

"НАС ЗНАЮТ В ЛИЦО. И ЭТО ЗАТРУДНЯЕТ РАБОТУ"

Я пришел работать в ОНОН в 1994 году. Тогда проще было, наркоманов можно было по пальцам перечесть. Но эта зараза быстро стала набирать обороты. Увеличился спрос — стали поступать и в наш город наркотики. Сначала опий (черняшка), с 1998 года периодически стал появляться героин, и все наркоманы постепенно переходят на этот наркотик.

Героин ошибочно считают чистым наркотиком. Практически все, что у нас продается, кустарного производства и порой требует доработки. До кондиции доводят его сами наркоманы, а так как они не блюстители стерильности, наркотик становится источником разных инфекций, в том числе и ВИЧ.

Некоторые думают, что если всех сбытчиков пересажать, то наркомания исчезнет сама собой. Нет. Пока есть потребители, продавцы этой дряни всегда найдутся.

Мы сбытчиков задерживаем, заводим на них уголовные дела, передаем в суд, а оттуда их отпускают или под подписку о невыезде, или с условной мерой наказания. И они опять продают наркотики.

Количество выявленных сбытчиков увеличивается, а людей, которые их ловят, становится все меньше и меньше. Сейчас у нас на учете 3335 человек, из них сбытчиков 515, только в этом году нами поставлено на учет 179 человек (в том числе 34 сбытчика). Заведено 273 уголовных дела (по сбыту — 69). А у нас по штату 6 человек, но фактически работает только четверо (Сергей АБАГАЕВ сейчас исполняет обязанности начальника Юго-Западного отделения милиции, и одна наша сотрудница из декретного отпуска в ОНОН не вернется).

На той неделе был Всемирный День борьбы с наркотиками, мы ударно поработали (до 11 вечера). Задержали сбытчиков, но впустую — наркотиков у них при себе не было. Успели спрятать, потому что издалека нас приметили, уже всех сотрудников ОНОН в лицо знают. Им проще работать, а нам хоть накладные бороды и парики приобретай! Раньше из Дома старшеклассников приходили ученики, сильно нас выручали. А теперь даже понятыми никто не идет — люди боятся.

Говорят, в Иркутске будет управление по незаконному обороту наркотиков, тогда нас расширят до отдела, в штате человек 30 будет. Но когда это произойдет, еще неизвестно. А пока... Руки не опускаются, но работать очень трудно.

Мы нуждаемся в помощи. И нельзя сказать, что мы ее не получаем. Акция по сбору средств для ОНОН нам очень помогла. Собрали деньги, произвели на них ремонт машины. Постоянно получаем бензин от автоколонны 1948. В городе принята программа по профилактике наркомании, для подразделения ОНОН там тоже строка имеется — на приобретение автомобиля. Но финуправление поставило нас перед фактом: **во втором квартале денег нам не выделят, а в третьем на машину этих средств уже не хватит.**

А вот объединение родителей с целью громить наркоточки нам подмогой не будет. Это нарушение закона. Их привлекут. И нам от этого легче не станет.

Подготовила Светлана ЗЛОБИНА.

КРИК

ВАЛЕРА ПРОТИВ УВД

На 4 онoновцев – 3335 человек, так или иначе завязанных с наркотиками. 515 из них – сбытчики.

В редакцию газеты "Время".

Мы, жильцы 2-го дома 102-го квартала, хотим обратиться через уважаемую нами газету "Время" к милиции с призывом о помощи.

А дело вот в чем. В ноябре 1999 г. в квартиру № 4 нашего дома заселился некий Валера (узнавали в ЖЭКе — прописки нет). Этот тип стал разворачивать свою деятельность — предлагать нашим детям-подросткам наркотики и "кое-что другое". А потом стал запугивать, если дети расскажут родителям, а родителей, если обратятся в милицию. К Валере приходят покупатели-наркоманы и "отовариваются" тут же, под дверью. А мимо ходит малышня. Пугать наркоманов милицией? Самим лупить их? Милиция нас же и заберет. Этот Валера может выломать скамейку и разбить этими досками легковую автомашину, снять серьгу с больной женщины, разбить стекла в киоске, потому что не дали взаймы. И все это при большом количестве свидетелей. Что милиция? Туда мы много раз обращались и устно, и письменно. Его, этого Валеру, заберут, да в этот же день и отпустят. И ходит он, плюет на жильцов семидесяти шести квартир, на ЖЭК, на милицию. Один — на всех!!! Мы не хотим проснуться под развалинами (в трех подъездах из четырех открывали газовые краны). А случайностей не бывает. Наркоманы способны на многое, жестокое. Это зомби.

Мы уже устали бороться. Но надежда еще в нас живет. Помогите нам. Милиция, помогите ради Бога, ради детей наших.

Всего 22 подписи.

ДОСТАЛИ

ВОРОШИЛОВСКИЕ СТРЕЛКИ

Как много пишут о наркоманах и мало о сбытчиках наркотиков, этого смертоносного яда.

Я решила обратиться к матерям и отцам, чьи дети пристрастились к наркотику, потому что убеждена: **только сообща мы сможем одолеть страшный недуг.** Только те, кто близко узнал и почувствовал боль своего ребенка и кому, возможно, в настоящий момент приходится вместе с ним преодолевать жуткие круги ада, именуемого наркоманией, поймут и поддержат меня. Для любой матери нет дороже своего ребенка, какой бы он ни был. Все ругают и ненавидят наркоманов, а это же больные дети. Медики часто говорят: пусть лучше умрет, туда ему и дорога. А как матери? Как жить дальше? Никто нас, матерей, с истерзанными сердцами и опустошенной душой не слышит. Помощи ждать не от кого, да и про это нужно давно забыть.

Вымирает целое молодое поколение. Наше поколение. Статистику никто не ведет. А сколько наркоманов умирает от самоубийства и передозировки!.. Считается, что наркоман - это не человек, все их ненавидят. А это просто страшно больные дети. А как они страдают сами от этой болезни! Сами себе просят смерти у бога, так как от них весь мир отвернулся. Я вижу, как они ненавидят барыг, которые им продают отраву, и одновременно унижаются перед ними. Болезнь сделала их рабами.

А наша милиция, зная все точки сбыта наркотиков, бездействует. Легче за решетку посадить наркомана, и за дозу, которую ему покажут, больной ребенок возьмет на себя любое преступление. С такими легче работать для статистики и отчетов. Такое сложилось впечатление, что наркоточки милиция сама и охраняет.

А эти убийцы-наркоторговцы, чаще всего цыгане, ходят по трупам наших детей и плюют всем нам в лицо, живя без бед, богатея и процветая, не работая, уверенные в своей силе и безнаказанности. Наши депутаты, что они думают? Перед выборами пишут в газетах и обещают помочь, а потом не помнят, что это они там написали, бумага все стерпит.

Прошу всех несчастных матерей и отцов собрать свои последние силы и идти бомбить наркоточки. Нам все равно никто не поможет. Будем защищать своих детей сами. Ведь такая материнская жизнь невыносима, смотреть и каждый день ждать смерти самого дорогого тебе ребенка.

Вношу предложение: деньги, которые наркотвари заработали на наших детях, конфисковать для лечения наших больных детей, кто остался еще жив.

Мать, которая умирает вместе со своим больным ребенком.

ШАНС

ПОМОГИТЕ ВАШЕМУ РЕБЕНКУ СКАЗАТЬ "НЕТ!"

Это обращение к родителям написано известным автором. Думается, что если бы нынешние наркоманы смогли написать такое, когда им было по 10 лет, а родители постарались бы прислушаться к нему, их жизнь сейчас была бы намного легче. Возможно, жизнь сложилась бы иначе и их миновали бы ужасы нынешнего, тяжкого и страшного существования...

ПОСЛАНИЕ РОДИТЕЛЯМ ОТ ТРУДНОГО РЕБЕНКА

Дорогие мои родители!

Не балуйте меня, вы меня этим портите. Я очень хорошо знаю, что необязательно давать мне все, что я требую. Я просто испытываю вас.

Не бойтесь быть твердыми со мной. Я предпочитаю именно такой подход. Это позволяет мне легче определить свое место.

Не будьте непоследовательными. Это сбивает меня с толку и заставляет упорнее пытаться во всех случаях оставить последнее слово за собой.

Не полагайтесь на применение силы в отношениях со мной. Это приучит меня к тому, что считаться нужно только с силой. Я откликнусь с большей готовностью на ваши инициативы.

Не давайте обещаний, которые вы не способны выполнить, это может поколебать мою веру в вас.

Не поддавайтесь на мои провокации, когда я говорю или делаю что-либо только затем, чтобы просто расстроить вас. Иначе я попытаюсь достичь еще больших "побед".

Не расстраивайтесь слишком сильно, когда я говорю "Я вас ненавижу". На самом деле это не так. Я просто хочу, чтобы вы пожалели о том, что сделали со мной.

Не заставляйте меня ощущать себя младше, чем я есть на самом деле. Я отыграюсь на вас за это, став плаксой и нытиком.

Не делайте для меня и за меня то, что я в состоянии сделать для себя сам, иначе у меня войдет в привычку использовать вас в качестве прислуги.

Не обращайте внимания на мои "дурные привычки". Это меня портит.

Не поправляйте меня в присутствии посторонних людей. Я обращу гораздо больше внимания на ваше замечание, если вы мне скажете все спокойно с глазу на глаз.

Не пытайтесь обсуждать мое поведение в самый разгар конфликта. По некоторым объективным причинам мой слух притупляется в это время, а мое желание действовать с вами заодно пропадает. Будет нормально, если вы предпримите определенные шаги позднее.

Не пытайтесь читать мне наставления и нотации. Вы будете удивлены, узнав, как великолепно я понимаю, что такое хорошо и что такое плохо.

Не заставляйте меня чувствовать, что мои поступки всегда непоправимы. Я должен научиться, совершив ошибку, не ощущать, что я ни на что не годен.

Не придирайтесь ко мне и не ворчите на меня. Если вы будете это делать, я буду вынужден защищаться, притворяясь глухим.

Не требуйте от меня объяснений, зачем я это сделал. Я иногда и сам не знаю, почему поступаю так или иначе.

Не подвергайте слишком большому испытанию мою честность. Когда я запуган, я легко превращаюсь в лжеца.

Не забывайте, что я люблю экспериментировать. Таким образом я познаю мир. Пожалуйста, смиритесь с этим.

Не защищайте меня от последствий моих ошибок. Я учусь на собственном опыте.

Не обращайте слишком много внимания на мои маленькие хвори. Я могу научиться получать удовольствие от плохого самочувствия, если это привлекает ко мне так много внимания.

Не пытайтесь от меня отделаться, когда я задаю откровенные вопросы. Если вы не будете на них отвечать, вы увидите, что я перестану задавать вам вопросы вообще и буду искать информацию где-то на стороне.

Не отвечайте на провокационные и бессмысленные вопросы. Если будете это делать, то вскоре обнаружите, что я просто хочу, чтобы вы постоянно мной занимались.

Никогда даже не намекайте, что вы совершенны и непогрешимы. Это дает мне ощущение тщетности попыток сравняться с вами.

Не беспокойтесь, если мы проводим вместе слишком мало времени. Значение имеет то, как мы его проводим.

Не забывайте, что я не могу успешно развиваться без понимания и одобрения, но похвала, когда она честно заслужена, иногда все же забывается. А нагоняй, кажется, никогда.

Пусть мои страхи и опасения не вызывают у вас беспокойства. Иначе я буду бояться еще больше. Покажите мне, что такое мужество.

Относитесь ко мне так же, как вы относитесь к своим друзьям. Тогда я тоже стану вашим другом. Запомните, что меня больше учит не критика, а примеры для подражания.

И, кроме того, помните, что я вас люблю; пожалуйста, ответьте мне любовью.

НАРОДНЫЙ КАЛЕНДАРЬ

НА ПЕТРОВ ДЕНЬ И СОЛНЫШКО ИГРАЕТ

Пятница, 7 июля

Иван Купала, православный праздник Рождества Пророка, Предтечи и Крестителя Господня Иоанна, сохранивший многие обычаи еще от языческих времен. Коль на Ивана роса обильна — к урожаю огурцов; ночь ясная и звездная — грибов будет много. Поклонники "Beatles" могут отметить 60-летие одного из ливерпульской четверки — Ринго Старра. Кроме того, в этот день родились художник Марк Шагал (1887) и певица Елена Образцова (1939).

Именины у Антона и Ивана, у Кириана и Якова.

Суббота, 8 июля

Один из дней воинской славы России: в 1709 году войска Петра I разбили шведские войска под Полтавой. В 1940 году создана 127-я стрелковая дивизия, ставшая 2-й гвардейской Таманской мотострелковой дивизией. А вообще сегодняшний день можно отмечать как свой, российский день влюбленных, в честь муромского князя Петра и его жены Февроньи, канонизированных православной церковью за благочестие, милосердие и верность в супружестве.

Именинники: Давид, Ефросинья, Петр.

Воскресенье, 9 июля

Славный праздник — День рыбака. А рыбаком у нас может быть каждый: "Петро, пошли на рыбалку. — Да я не умею. — А что там уметь: налил да выпил". А еще поздравим наших почтовиков — с 1994 года второе июльское воскресенье считается Днем российской почты. В этот день родились: поэт Николай Асеев (1889), кинорежиссер Элем Климов (1933), артистки Лия Ахеджакова (1938) и Зинаида Кириенко (1933).

Именинники: Давид, Денис, Иван, Тихон.

Понедельник, 10 июля

Самсон Сеночной, потому ежели на Самсона дождь, то быть ему 40 дней, и все неубранное сено сгниет. День авиарекордов: в 1925 году из Москвы вылетело шесть самолетов по маршруту Москва—Улан-Батор—Пекин; за семь дней самолеты пролетели 6476 км. В 1929 году летчик М.Громов на самолете "Крылья Советов" отправился в тур по европейским столицам; общая протяженность маршрута — 9040 км. В этот день родились: поэтесса Вера Инбер (1890) и писатель Лев Кассиль (1905), скульптор Сергей Коненков (1874) и тенор Сергей Лемешев (1902), а также авторы "Городка" Илья Олейников (1947) и Юрий Стоянов (1957).

Именины у Георгия, Мартина и Серапиона.

Вторник, 11 июля

В 1762 году, убив своего мужа, российский престол захватила Екатерина II. 190 лет Московскому НИИ скорой помощи им. Н.Склифосовского, открытому на средства графа Н.Шереметева как страннопримный дом — приют для калек и нищих. В 1929 году Совнарком принял постановление "Об использовании труда уголовно-заключенных". Канун Петрова дня. Молодежь в деревнях в этот день спать не ложилась, всю ночь гуляла, а под утро все шли встречать рассвет; говорят, он на Петров день самый красивый.

Именинники: Герман, Иван, Кир, Ксенофонт, Павел, Сергей.

Среда, 12 июля

По народному календарю Петров день (он же — языческий Ярилин день, т.е. праздник Солнца) — макушка лета. Петр, кстати, считается покровителем рыбаков. В международном календаре — Всемирный День народонаселения (между прочим, эксперты ООН предрекают к 2050 году численность людей на Земле до 10 миллиардов вместо нынешних шести).

Именины у Павла и Петра.

Четверг, 13 июля

В 1990 году Верховный Совет РСФСР принял постановление о создании Всероссийской государственной телерадиокомпании. В этот день родились: писатели Исаак Бабель (1894), Аркадий Адамов (1920) и Валентин Пикуль (1928), архитектор Николай Бенуа (1813), актер Михаил Пуговкин (1923).

Именинники: Андрей, Варфоломей, Иван, Матвей, Симон, Софрон, Филипп, Фаддей, Фома, Яков.

ДОМАШНИЙ ПСИХОЛОГ

Ведущая Наталья ОВЧИННИКОВА

ПОЧЕМУ АНГЕЛЫ ЗАВИДУЮТ ЛЮДЯМ...

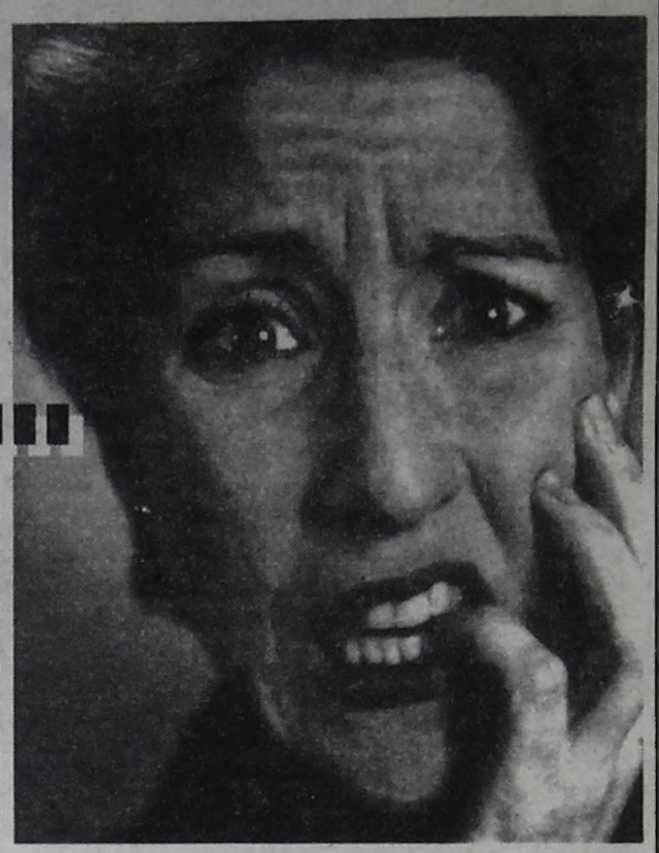

С проблемой выбора мы сталкиваемся ежедневно десятки раз. Она зачастую пустяковая: какое платье или галстук выбрать для вечера... Однако рано или поздно перед каждым из нас встают "вызовы", которые способны резко изменить ход всей жизни. Говорят, что даже ангелы "завидуют" людям: у нас есть свобода выбора, и это роднит смертных с Создателем. Наши же хранители с белоснежными крылами лишены такой свободы. Однако эта возможность многих людей не вдохновляет, а обескураживает, мучит, доставляет череду бессонных ночей и затяжную депрессию.

В самом деле, легко ли выбирать в, казалось бы, тупиковых ситуациях:

— соглашаться или нет на операцию, если шансы на успех минимальные, а откладывание оперативного вмешательства каждую минуту может отнять жизнь;

— давать или нет взятку "нужному" человеку, от которого зависит твой карьерный рост?

Вроде и мучиться нечего — конечно, давать! — но очень противно будет видеть его ежедневно на работе и очень стыдно будет за себя. А в голове вертится знакомая поэтическая строчка: "Есть в слове "нужно" запах нужника..." Казалось бы, все это излишние для нашего времени интеллигентские рефлексии. Однако многолетний стыд за себя, депрессия и бессонница могут преобразоваться в язву, инфаркт, нежелание жить. И, как шагреневая кожа, ежеминутно будет убывать радость бытия.

Надо хорошо себя знать, чтобы решаться: чем мне придется платить за этот выбор? Но эти переживания только для совестливых и духовных. Для людей всерьез верующих давно заповедано: "Для чего мне все богатства мира, если я потеряю свою бессмертную душу?" Святым и юродивым хорошо — их не влекут мирские соблазны. А перед нами, грешными, по-прежнему заборы из "выборов":

— ехать или нет на ПМЖ за границу, если дома остается пожилой родитель при полном отсутствии даже далекой родни. Уезжать к "буржуинам" он категорически отказывается, а мысль о том, что в последнюю минуту чужие люди закроют ему глаза, невыносима? Сам же ни на каком самолете можешь не успеть.

Кто-то воскликнет: "Какие проблемы выбора? Какие муки совести? Сестра сестру кинула на сотни тысяч баксов!"

Людей стреляют семьями, чтобы отнять квартиру!

Взрослая внучка отреклась от бабушки, оставив ее умирать на вокзале (сюжет из "Ищу тебя"). Все это, увы, действительно есть. Но ведь речь идет не об отморозках, а об обычных людях. Им-то в серьезную минуту выбора и хочется облегчить переживания. Это можно сделать, если помнить:

Что бы вы ни выбрали, вы в чем-то выиграете, в чем-то проиграете. Определитесь с приоритетами — что для вас важнее. Человек, за месяц до диплома бросающий престижный вуз, для абсолютного большинства по меньшей мере чудак. Но у него есть своя Правда: и это Его выбор.

Если что-то страшит, спросите себя, что будете делать (прямо по пунктам), если это случится. Возможно, окажется, что страхи преувеличены. А если нет — запасайтесь впрок мужеством встречать неизбежное. Смирение — это умение даже фатальное, даже беду воспринимать "с миром", то есть с пониманием, без зла, обиды, обвинений в адрес судьбы, окружающих, самого себя. Конечно, это непросто. Но все остальное — деструктивно, саморазрушительно.

Решение должны принимать именно вы. У слабых людей велик соблазн переложить ответственность за выбор на кого-то другого, а потом сказать, вот если бы я не послушал тогда такого-то, то было бы так-то. Никто лучше вас не знает и не чувствует проблему. Более того, вы сами знаете, где выход, но не всегда догадываетесь. Конечно, ошибиться можно и самому. Да и любой советчик не застрахован от ошибки. Выслушайте всех и **сделайте свой выбор.** Если даже пожалеете о сделанном, важно помнить, что отрицательный опыт — тоже опыт. А он — штука бесценная.

Все "за" и "против" лучше проговорить вслух. Внимательный, доброжелательный слушатель должен быть готов выслушать и многочасовой монолог. Иногда в процессе "выговаривания" проблемы единственно верный выбор появляется будто бы сам собой. Можно все наболевшее доверить бумаге. Написав, дать всему этому и себе отдохнуть, а через время свежими глазами, вроде как со стороны, отстраненно посмотреть на исповедь.

Приняв окончательное решение, старайтесь больше общаться с теми, кто его поддерживает. Солидарные с вами люди поделятся силами и уверенностью, оптимизмом и верой. Человек, наконец принявший чрезвычайно важное для себя решение, вымотан и растерян. Если же он долго доказывает свою правоту оппонентам или терпит их отрицательную реакцию на свой выбор, то истощает и без того ослабленную психическую энергию.

Люди верующие в момент выбора молятся, идут к духовнику. Они знают: "Стучите, и вам откроют". Выход всегда есть. Но наше ограниченное духовное зрение не всегда его видит.

Некоторым людям, напротив, в момент принятия важного решения мешают другие. Они уединяются, предпочитая одиночество. Часто помогает "ментальное молчание". "Мои мысли, мои скакуны" в серьезной ситуации иногда только мешают: путаются, повторяются, ходят по кругу. Если вы умеете волевым или другим усилием остановить эту карусель, возможно, и услышите подсказку своего ангела-хранителя.

Все это, конечно, значимо для большинства из нас. Хотелось бы иногда позавидовать тем, кого не тревожат "химеры совести", да не получается. Зло саморазрушительно.

Выбор по-прежнему только за каждым из нас.

ПО СООБЩЕНИЯМ

МЕДАЛЬ "ЗА ОСВОБОЖДЕНИЕ СЕБЯ"

Генпрокурор Владимир Устинов направил в Госдуму письмо с просьбой внести поправки в постановление об амнистии в связи с 55-летием Победы. Речь, в частности, идет о статье, по которой освобождаются все, кто имеет ордена и медали СССР и России, вне зависимости от тяжести преступления.

Бывший глава Монтажспецбанка Аркадий Ангелевич честно отсидел и вышел по амнистии с чистой совестью

По этой статье еще до суда может быть амнистирован главный обвиняемый по так называемому "делу статистиков" — руководитель вычислительного центра Госкомстата Борис Саакян. Бесперспективным из-за амнистии становится и дело об убийстве Дмитрия Холодова: пятеро из шести обвиняемых имеют госнаграды. Орден Мужества есть у полковника Юрия Буданова, обвиняемого в изнасиловании и убийстве чеченской девушки. В Госдуме обещают быстро рассмотреть письмо Устинова, но отменить амнистию задним числом вряд ли возможно — заключенных уже начали отпускать. По амнистии освобождены в зале суда бывший глава Монтажспецбанка Аркадий Ангелевич, признанный виновным в мошенничестве, а также братья Магомед и Надиршах Хачилаевы, осужденные за хранение оружия.

ДЗЕРЖИНСКОГО - НА КЛУМБУ

Совет Клуба ветеранов госбезопасности обратился к президенту Владимиру Путину, директору ФСБ Николаю Патрушеву и мэру Москвы Юрию Лужкову с призывом возвратить памятник Феликсу Дзержинскому на его историческое место, на Лубянскую площадь. В 1998 году Госдума уже приняла соответствующее постановление, однако московские власти (именно в их компетенции решать, разместить ли в центре площади клумбу или статую) навстречу депутатским чаяниям не пошли. Теперь ситуация изменилась. Ветераны КГБ рассчитывают на то, что Путин, как и большинство кадровых офицеров КГБ, чтит память основателя ВЧК.

ПУТИН. ИЗБРАННОЕ

Президент России Владимир Путин вручил госпремии в области литературы и искусства за 1999 год. В области литературы премии присуждены прозаику Владимиру Маканину за роман "Андеграунд, или Герой нашего времени" и повесть "Кавказский пленный" и поэту и переводчику Борису Заходеру за книгу "Избранное".

Никита Михалков отказался от "Оскара" и Каннской ветви ради государственной премии.

В области киноискусства награждены Никита Михалков, Рустам Ибрагимбеков, Эдуард Артемьев, Владимир Ильин, Олег Меньшиков, Алексей Петренко — все за самый дорогой в истории отечественного кинематографа фильм "Сибирский цирюльник". А актер Валерий Приемыхов отмечен "за художественное воплощение на киноэкране проблем молодежи и подростков".

В области музыкального искусства премия присуждена пианистке Элисо Вирсаладзе за концертные программы 1995-1999 года. В области театрального искусства — авторам и актерам спектаклей "Женитьба" (Театр на Покровке), "К.И. из "Преступления" (МТЮЗ), "P.S. капельмейстера Иоганнеса Крейслера, его автора и их возлюбленной Юлии" (Александринский театр драмы им.Пушкина).

В области эстрадного искусства премия присуждена певице Елене Камбуровой. Кроме того, Путин своим распоряжением присудил специальный приз президента Российской Федерации "За выдающийся вклад в развитие российского кино" Кириллу Лаврову, Татьяне Лиозновой и Петру Тодоровскому.

Размер госпремии России — 3 тыс. минимальных зарплат.

АВТОБУСЫ ДЛЯ ЖЕНЩИН

В столице Таиланда Бангкоке появились автобусы для женщин. На их стеклах красуются надписи "Автобус только для леди". Отдельный транспорт выделен женщинам для защиты от сексуальных домогательств и от карманников, орудующих в переполненных автобусах. На первых порах женские автобусы будут эксплуатироваться только на десяти самых загруженных маршрутах в утренние и вечерние часы "пик".

ПОЛЕЗНЫЕ СИГАРЕТЫ

Китайцы изобрели еще один способ борьбы с курением. Некий китайский врач объявил, что ему удалось создать сигарету, не наносящую вреда здоровью человека. По сообщению молодежной газеты "Чжунго цинянь бао", вредные свойства табака подавляет добавка определенных трав, издавна используемых китайской народной медициной (точный состав чудо-сигарет держится в секрете), и, что очень важно, вкус сигарет при этом не меняется. Это подтвердили более 2 тыс.китайских курильщиков, добровольно участвовавших в испытании изобретения.

Безвредные сигареты-очередное достижение китайской медицины.

СУДЬБЫ ЛЮДСКИЕ

В конце 40-х Анна Прокопьевна Колесникова приехала в Ангарск из Белоруссии. Уехала от горя (война унесла мужа), от разрухи (от дома остался один остов печи), от голода. На новую стройку, прослышав о ней от деверя, писавшего из Ангарска оптимистичные письма. Собрав нехитрый скарб, отправилась в сибирский край. Двое детей-школьников да диплом врача составляли все ее богатство.

"ВЕРЮ: ЧЕЛОВЕЧЕСКОЕ ВСЕ РАВНО ПРОРАСТЕТ"

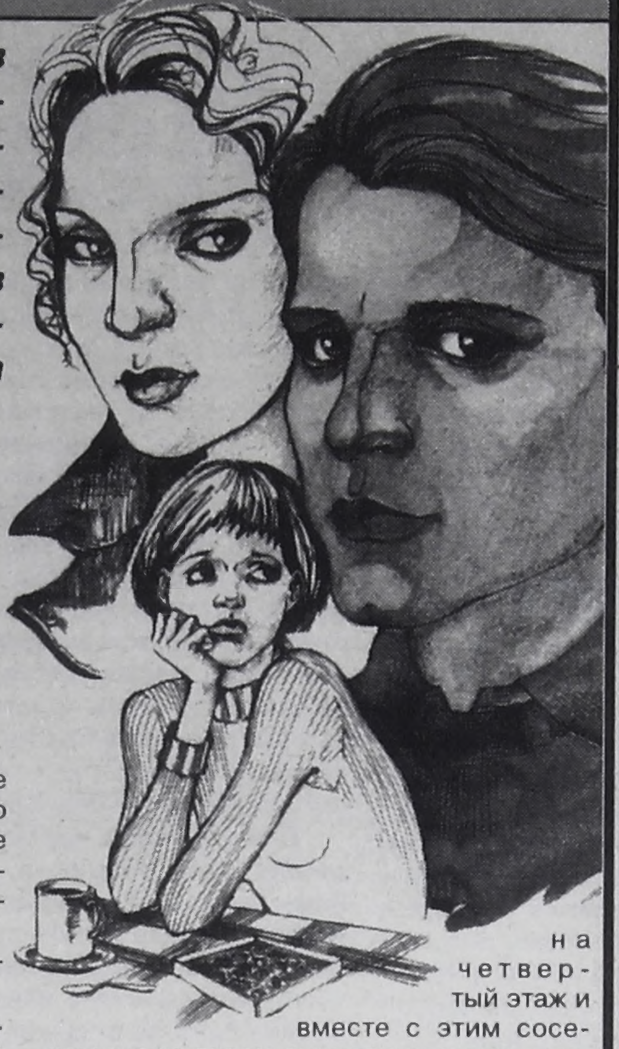

В Ангарске с работой проблем не было — врачи нарасхват. Угол хоть и небольшой, но тоже сразу дали. Так что устроились по тем временам неплохо. Нравилось, как быстро, отодвигая тайгу, поднимался город. Нравились люди, с огромным энтузиазмом делающие любое дело. Вдохновляло будущее — ведь таких благоустроенных городов тогда строилось раз-два и обчелся. И не было места тоске и унынию. Днем работали, а вечером все тянулись в клуб — кино посмотреть, а по выходным — на танцы.

Дружные были семьи, по-родственному жили и с соседями. Первый телевизор в доме был чудом, обмывали всем домом, а потом вечерами собирались у маленького экрана. Кто приносил пирожки или блины, кто картошку с огурцами, тут же капустку — и все весело пили чай, обсуждая, как прошел день, какие события происходят в стране, договаривались, кто спозаранку пойдет очередь за хлебом занимать.

Годы шли, получали отдельное жилье и разъезжались соседи. Вырастали дети, женились и тоже уходили от родителей. И как-то незаметно все больше отдалялись люди друг от друга, не только чужие, но и родные.

Все меньше радости ощущала Анна Прокопьевна, глядя на своих повзрослевших детей. Вроде и работа у обоих была по душе —дочь Людмила пошла по ее стопам, получив профессию врача, сын Виктор — на стройке мастером, неплохие деньги получал. Семьями оба обзавелись. Но не было ладу между ними почему-то, не ходили друг к другу и у нее в квартире старались не встречаться. У нее самой сердце больше к сыну прикипело, он был младшим, походил на отца, может, потому на него вылила всю нерастраченную любовь к погибшему мужу Анна Прокопьевна. Внука растила и лелеяла, как самое дорогое существо.

В то время семья сына жила в ее двухкомнатной "хрущевке", но никто не жаловался на тесноту и неудобства. Виктор с женой работали, Анна Прокопьевна вела хозяйство и внуком занималась. А потом Виктору дали двухкомнатную квартиру. Он обменял две на одну большую, улучшенной планировки. Постепенно обжились, приобрели машину, в доме невестка стала менять мебель. Анну Прокопьевну из отдельной комнаты выселили в проходную, освободив изолированную для внука, он школу заканчивал. А потом присутствие мамы не стало вписываться и в интерьер зала. Сначала Виктор предложил сестре взять ее на время ремонта, а после окончания ремонта отказался забрать обратно, ссылаясь на нежелание жены.

У Людмилы в это время семья рушилась.

— Муж сначала запил, потом загулял. Скандал накатывался на скандал. Дочь росла замкнутой и болезненной, вздрагивала уже от звонка в дверь, когда отец возвращался с работы. В двух смежных комнатах негде было укрыться от буйствующего чуть не ежедневно мужа. Присутствие мамы не сдерживало его эмоций. Стоило ей раз-два заикнуться по поводу его поведения, как оскорбления посыпались и на ее голову. Мама замолчала. А я ждала, когда брат закончит ремонт и возьмет маму к себе, в большую квартиру. Тем более что она все время плакала, тосковала по ним. Обидно, что брат глаз не кажет. Ни помощи от него, ни слова доброго. Богатыми стали, зачем им старый, немощный человек...

Самой Людмиле Васильевне за 60. К сожалению, как и многие пенсионеры, чувствует свою ненужность: *"У меня высшая врачебная категория, а я сегодня никто, потому что одета посредственно, в доме посредственно, и дочь, повторяя мою судьбу, одна воспитывает свою дочь. И вы посмотрите, как воротят нос от таких, как я, люди разбогатевшие. Даже соседи. Раньше отношения были простыми, а теперь даже их сын, который учится в одной школе с моей внучкой, свысока смотрит на нашу семью. Задевает меня не их богатство, а их высокомерие, пренебрежение. Видела однажды, как мешками увозили в гараж поношенные вещи. Говорю: "Отдайте малоимущим, все равно сгниют", а они: "Да ну их..." У таких людей выработался уже иммунитет ко всем несчастьям окружающих".*

Людмила Васильевна вспомнила случай: вечером, уже поздно, позвонил сосед: "Жена умерла, некому носилки вынести". — "Как умерла, я утром слышала ее голос из окна?" Сосед мнется: "Да, утром еще жива была, а сейчас умерла". Оказалось, они с утра пили с женой, потом ей стало плохо, "скорая" не успела. Он обежал весь дом: большинство соседей были на дачах, а те, кто дверь открыл, отказались помочь, сославшись: один — на занятость, другой — на передачу по телевизору, третий – еще на что-то. Я поднялась на четвертый этаж и вместе с этим соседом и санитаром вынесли носилки с покойной. Мы с дочерью потом всю ночь не спали, потрясенные неожиданной смертью женщины, казавшейся здоровой, и равнодушием людей. Потом, когда собирали деньги на похороны, отказались помочь именно самые состоятельные в подъезде, цинично бросив, что им до фонаря, кто там умер и почему...

— Никому, конечно, не интересно, как мы жили раньше, — горестно продолжала Людмила Васильевна. — *Но я хочу все равно напомнить. Мы пережили чудовищную войну. Я все помню, хоть и маленькой еще была. Голодали, но делились последней корочкой хлеба, и все вместе взрослые спасали от немцев детей, своих и чужих. После 9 мая 1945 года казалось, что страшнее уже ничего никогда не будет. Мы словно сроднились в беде и еще многие годы после победы жили с чувством: уж теперь-то, в мирной жизни, сумеем все преодолеть. Я десятки раз задавала себе вопрос, почему многие сегодня очерствели душой и сердцем...*

Едва ли кто ответит на этот вопрос. Один перешагивает через живого человека, оказавшегося в беде, другие не чтят святые традиции по отношению к усопшим. На днях позвонила женщина и, захлебываясь слезами, рассказала, что утащили венки с могилы мужа. Подобные звонки и письма нередки сегодня в почте. Тащат с могил не только цветы и венки, но и оградки и даже памятники. Орудуют на кладбищах отнюдь не бедные и не бичи и алкаши, которые собирают рюмки и закуску после похорон. Это бизнес дня сегодняшнего, которым занимаются молодые, сильные, ловкие, наглые и абсолютно бессердечные люди, те самые, о которых Людмила Васильевна сказала: "Завешали глаза и уши деньгами и ничего не видят и не чувствуют". Правда, она же добавила, словно итог подвела разговору: "А я верю: все это уйдет, человеческое все равно прорастет, мы же русские люди".

Я тоже верю в это...

Нина БАРМАНОВА.

ГОРОСКОП на каждый день

В БОЛЬШОЙ ЦЕНЕ ОТВЕТСТВЕННОСТЬ

Пятница, 7 июля

День светлой, созидающей энергии. Любые начинания увенчаются успехом. Особенно удачны сделки с недвижимостью, покупка одежды, ювелирных изделий, украшений, предметов искусства.

По поверьям, кто умоется сегодня купальской росой, будет здоров и счастлив весь год.

Астромедицина советует воздержаться от тяжелой пищи и алкоголя. Показаны челюстно-лицевые и пластические операции, лечение зубов, ушей. Уязвимы почки.

Сны яркие, приятные, но ложные.

Гадания будут удачны, но не гадайте себе сами.

Суббота, 8 июля

День сложный. Мы недостаточно сильны, чтобы противостоять разрушениям извне. Ни в коем случае не допускайте капризов и лености.

Приметы дня: не смотреть на себя в зеркало. Есть и хорошая информация по этому дню. Долгое время на Руси 8 июля день Петра и Февронии считался днем всех влюбленных.

Астромедицина: велик риск отравлений, можно рекомендовать процедуры по очищению от шлаков, лечебное голодание.

Сон исполнится, если приснится под утро.

Сбываются гадания, не упустите свой шанс.

Воскресенье, 9 июля

Во второй половине дня будьте готовы к различным переменам, смене удачи на неудачу. Не поддавайтесь тоске и тягостным мыслям, они скоро пройдут.

Астромедицина предлагает быть особенно внимательными людям, страдающим астмой. Велик риск отравлений недоброкачественными продуктами, полезнее устроить разгрузочный день.

Приметы: астрологи утверждают, не следует надевать новые украшения и одежду, когда Луна в Скорпионе (тот же совет на 10 и 11 июля).

Сны сбываются.

Понедельник, 10 июля

Первая половина дня полностью оправдывает мнение "понедельник – день тяжелый". Желательно избегать важных встреч, заключений, соглашений, не следует отправляться в дальние поездки. Если без всего этого не обойтись, воспользуйтесь поддержкой настоящих друзей.

Астромедицина предлагает отказаться от водных процедур, сауны, парной. Следует осторожно относиться к применению сильнодействующих лекарств.

Примета дня: дождь в этот день предвещает продолжительное ненастье.

Исполнения сна не ждите.

Вторник, 11 июля

Самый активный день лунного месяца. Многие из нас будут приятно удивлены положительной оценкой наших качеств — от умения вести домашнее хозяйство до способности управления производством.

Проблема дня — не запутаться в приоритетах и жизненных ценностях.

Астромедицина не рекомендует долгий сон после восхода солнца. Противопоказаны нагрузки на сердце, лечение и протезирование зубов, мануальная терапия.

Сны значения не имеют.

Среда, 12 июля

Удачное время для перемен. В большой цене точность, аккуратность, исполнительность и ответственность. Необычный совет астрологов на сегодня: оригинальность и экстравагантность — хороший способ избавиться от комплексов, неуверенности на людях.

В церкви день святых правоверных апостолов Петра и Павла. Апостолу Павлу молятся при начале важных дел и работ. Петр считается покровителем рыболовства, настоящие рыбаки именно Петров день считают своим праздником.

Астромедицина: по возможности воздержитесь от переливания крови, операций на печени и желчном пузыре. День опасен для людей, страдающих гастритами. Показаны операции по удалению гланд и аденоидов.

Сны снятся вещие, что приснилось, рано или поздно обязательно сбудется.

Четверг, 13 июля

День требует обязательного включения в круговорот жизни. Эмоции и желания тоже требуют выхода — желательно быть рядом с близкими.

С 13 июля по 6 августа Венера во Льве. Что говорят астрологи по этому периоду? "Проходя по знаку Льва, Венера склоняет людей к увеселениям и флирту, пробуждает азарт. Сопротивляться бесполезно. Даже если вы охвачены трудовым энтузиазмом, сделать ничего не удастся, т.к. окружающие настроены несерьезно.

О деньгах беспокоиться не стоит, поскольку на увеселение деньги каким-то чудом всегда находятся..."

Сны правдивы, попытайтесь правильно их понять.

Гадания успешны, активно "работают" различные заговоры.

Ольга СОЛОМИНА.

РОССИЙСКИХ СМИ

СНГ ВВОДИТ ВИЗЫ

Бишкекское соглашение 1992 года о безвизовом передвижении граждан СНГ по территории Содружества теряет силу. Условия передвижения по странам бывшего СССР будут определяться двусторонними и многосторонними соглашениями стран Содружества.

Россия, скорее всего, сохранит безвизовый режим для граждан стран — участниц Таможенного союза (Белоруссии, Казахстана, Киргизии, Таджикистана). Возможно, в число избранных попадут и другие союзники России — Армения и Узбекистан. Что касается Грузии, то российские дипломаты уже подготовили и передали грузинским коллегам проект визового соглашения. С Украиной и Азербайджаном у России заключены двусторонние соглашения о безвизовом передвижении, однако в недалеком будущем ситуация может измениться.

Кроме того, на совещании консульских руководителей в Москве МИД России настоял на том, чтобы до 2005 года главным документом для постоянного проживания и поездок по странам СНГ оставался советский паспорт образца 1974 года. Главное, чтобы в нем была отметка о гражданстве. Теперь МИДы стран СНГ должны довести эту договоренность до соответствующих служб своих государств.

ВЕТЛЕЧЕБНИЦЫ ПЕРЕПОЛНЕНЫ БОЛЬНЫМИ СОБАКАМИ

В Москве не утихает эпидемия пироплазмоза. Только в одну из ветеринарных лечебниц города каждый день поступает до 70 собак с таким диагнозом. Обычно вспышка пироплазмоза приходится на конец весны и начало осени, однако в этом году угроза заболевания не уменьшится на протяжении всего лета.

Разносчиками пироплазмоза являются клещи, в отличие от энцефалитных живущие не только на природе, но даже в центре города. Заболевание протекает очень быстро, и через несколько дней собака погибает. Ветеринары советуют владельцам собак опрыскивать своих четвероногих питомцев специальными спреями — противоблошиные ошейники с клещами справиться не могут. Необходимо тщательно ощупывать собаку после каждой прогулки и, если клещ обнаружен, немедленно везти ее в ветлечебницу на обследование.

Московских собак косит пироплазмоз.

ЛЕКАРСТВО ОТ ЖАДНОСТИ

Американские ученые нашли лекарство от ониомании — болезненного желания совершать покупки. По данным Американской ассоциации психологов, только в США около 15 млн.человек тяжело больны покупкоманией, а у 40 млн. состояние оценивается как близкое к клиническому. Примерно 90% ониоманов — женщины, скупающие огромное количество ненужной им косметики, украшений, одежды и обуви.

Новое средство изобретено фармацевтической компанией, название которой держится в секрете. Сейчас оно испытывается на добровольцах в Стэнфордском университете (Калифорния). По предварительным данным, лекарство относится к группе антидепрессантов и регулирует уровень серотонина, отвечающего за смену настроения. Недостаток этого вещества может вызвать депрессию.

Женский организм более чувствителен к изменению уровня серотонина.

СИТУАЦИЯ

ЗАТЕРЯННЫЙ МИР

Мимо этого полуразрушенного дома мы проехали, не задумываясь , - ну не может здесь быть человеческого жилья. Покружили между гаражей и все же вернулись назад. Продираясь сквозь крапиву и траву, преодолевая кучи строительного хлама, добрались-таки до двери. В нос ударил спёртый запах, в коридоре горела тусклая лампочка, от скрипучей кровати, еле передвигая ноги, к нам шла Мария Александровна Гладких.

Дом №9 по улице Лебедева в пос. Майске был построен в числе первых в Ангарске. Семья Гладких заселилась туда в конце сороковых годов. Здесь выросли две дочери и сын Марии Александровны. Дом со временем превращался в уютное жилище, окруженное цветами, деревьями, грядками. С середины 80-х годов жителей первостроек в Майске начали переселять в более пригодные для жилья дома. К тому времени это уже была санитарно-защитная зона АНХК. Территорию, где находилась ул.Лебедева и соседние с ней, отвели под строительство автокооператива "Майск-4". Дома подлежали сносу.

Большой семье Гладких вместо их трехкомнатного дома предоставили трехкомнатную квартиру в 19-м микрорайоне. По количеству комнат обмен вроде равноценный, но отныне не должно было быть у Гладких ни своего сада-огорода, ни отдельного дома без соседей. Поэтому Мария Александровна не захотела туда переезжать, а отправила дочь с семьей. Привыкла к земле. Другая дочь уехала в Усолье. Сын через какое-то время тоже покинул дом.

В 1988 году началась застройка гаражей, дома соседей один за другим рушились, некоторые сносить не стали и отвели под ремонтные мастерские. Дом номер девять остался единственным жилым домом на территории автокооператива. Нелепая ситуация. Выселять на улицу живого человека при его упорном сопротивлении тогда еще не смели.

По словам Николая Федоровича Гузова, бывшего председателя автокооператива, они предлагали Марии Александровне переехать в равноценный дом в пос. Майске за счет автокооператива. Но она отказалась уехать с нажитого места.

А тем временем гаражные застройки все ближе подбирались к дому. Мария Александровна еще хранит заявления в милицию, которые она писала в 1997 году, когда её сад чужие дяди вырубили под корень. А позже при ней, живом человеке, начали крушить дом, дабы старушка поняла, что она тут лишняя. Хотя прописана она до сих пор по этому адресу и живет здесь в полуразвалине. Для житья осталась пригодной лишь одна комната, в остальных могут обитать разве что кошки - без крыши над головой, с потрескавшимися стенами.

Впечатленные картиной увиденного, мы пошли за хоть каким- нибудь объяснением к Ю. Мурзину, начальнику теркома. Он пояснил: "На территории автокооператива жилья в принципе не должно быть. Это запрещено. Каким образом жилой дом остался на территории автокооператива - не понимаю. Тем более это санитарно-защитная зона АНХК. Выход у нее есть один. В 1991 году был принят Земельный кодекс РСФСР. По статье 55 как жилец определенного под снос жилья она имеет право на компенсацию и предоставление равноценного жилья. Если в архиве не сохранилось решение горисполкома о сносе дома, то Мария Александровна вправе потребовать от властей предоставления ей нового жилья и компенсации. Если же решение, принятое до 1991 года, в архиве имеется, то уже власть полноправно может выселить Гладких из её сегодняшнего жилища".

Председатель автокооператива Ю.Гребенкин прокомментировал эту ситуацию так: "Когда Марии Александровне давали ордер на квартиру, то сделали ошибку - дом надо было сносить сразу. Она вернулась назад и с тех пор живет. Не платит за свет и квартиру - ну кому ей платить? Нам сказали: "Терпите". И мы терпим.

Вот такой иногда получается жизнь. Не поймешь - кто прав, кто виноват. И поэтому нам нечего ответить Марии Александровне, которая, как в затерянном мире, живет среди обломков некогда уютного, окруженного садом дома.

Елена ВЕТРОВА.
Фото Любови ЗУБКОВОЙ.

ВКЛЮЧИСЬ

БОЛЬШАЯ УБОРКА - ЗАЩИТА ОТ ШТРАФОВ

Хочу обратиться ко всем руководителям садоводческих товариществ Ангарского муниципального образования. Возобновила свою работу административная комиссия по проверке садоводств, в состав которой входят представители различных служб города: экологи СЭС, пожарные, лесники и т.д.

Необходимо обратить особое внимание на санитарное состояние в своем садоводстве и на прилегающих территориях. С учетом 2-летнего опыта, когда на многие садоводческие товарищества были наложены штрафные санкции, лучше потратить эти деньги на вывоз мусора и обустройство своего садоводства.

Хочется отметить положительный пример садоводческих товариществ "Нива" (предс. Ф.Рыбина), "Дружба" (С.Пархоменко), "Аэлита" (С.Лобанов), "Березовая роща" (А.Виноградов), "Поляны" (Л.Дагданов) и др., которые смогли организовать регулярную уборку и вывоз мусора в своих садоводствах.

Тем, кто решил сделать "большую уборку", совет: не нужно выбрасывать все за забор общества, лучше обратитесь в союз садоводов, мы поможем вам вывезти весь хлам на организованные полигоны. Экологическим фондом АМО выделены бесплатные отвальные талоны. Думаю, что и самим садоводам необходимо принять за правило проведение ежегодных субботников.

Все, у кого есть замечания и предложения к представителям различных служб — УВД, ОГПС, лесничеству, СЭС и т.д., обращайтесь в нам, в союз садоводов. Все ваши обращения будут переданы в администрацию АМО. Наш адрес: 30 кв-л, д. 4, тел. 51-27-08 (напротив Центрального рынка).

Людмила БЕЗВИДНАЯ,
председатель союза садоводческих некоммерческих товариществ.

НАКРЫЛИ

МОНОПОЛЬКА-ПОДПОЛЬКА

17 человек скончались от суррогатов в этом году только на территории, обслуживаемой Центральным ОВД

Ранним субботним утром меня разбудил телефонный звонок.

Знакомый инспектор из милиции по профессиональной привычке не тратил время на пустые междометия.

— Мы тут спирт взяли, приезжай.

Ого! Спросонья я не понял, на какой такой спирт меня зовёт милиция. Пока в голове вертелось, какую брать закуску, Дмитрий окончательно вырвал меня из сновидений.

— Берём продавцов спиртом, хочешь поприсутствовать?

Он ещё спрашивал! Даже не позавтракав, я ринулся на трамвайную остановку.

На "ОКБА" уже собралась группа. Начальник УР Центрального ОВД Геннадий КОРНИЕНКО, инспектор Дмитрий КОРОБЕЙНИКОВ и участковый Павел ЧУПРАК.

ПОЛЕЧИТЕ, ЛЮДИ ДОБРЫЕ!

Мы стояли у автокооператива "Таврия". Как я ни спешил, но на самое начало опоздал. Поэтому расскажу со слов милиционеров. Каждый день с раннего утра к одному из боксов кооператива выстраивается очередь страждущих. Вот в эту очередь и пристроились Геннадий с Дмитрием. Поначалу хотели с ходу пройти без очереди, но страдальцы пропускать их не пожелали: "Умные больно". Пришлось "больно умным" предъявить. Покупатели, проклиная всё в душе, потащились искать другие "источники", а милиционеры вошли внутрь гаража.

Я как раз застал момент, когда из бака емкостью 600 литров, установленного на стеллаж в углу гаража, Дмитрий сливал остатки спирта. На полу стояла внушительная батарея. Штук двадцать пластиковых бутылок плюс канистры. Сразу было видно, дело здесь поставлено основательно. Из бака по шлангу через краник сливается требуемое покупателем. Тут же калькулятор, на бумажках расчёты местной бухгалтерии. Рядом с бутылями, на кровати (чтобы отдохнуть можно было, не отходя от рабочего места!), сидит продавец, молоденький паренек. Павел Чупрак оформляет все нужные бумаги.

— Почём опиум для народа?

— 45 рублей литр.

— И сколько с литра лично тебе капает?

Паренёк задумывается. Его "выручает" хозяин гаража, стоящий тут же рядом: "Пятьдесят копеек он с литра имеет".

Можно верить, можно не верить — проверить всё равно невозможно. Хозяин гаража, по виду тертый и бывалый мужичок, демонстративно спокоен. Продавец тем более: "С меня вообще взятки гладки". Поначалу я не понимаю причину такого вопиющего спокойствия. Потом мне разъясняют, что подобный рейд для этого бокса далеко не первый. Привычка уже отработалась, как у милиции, так и у продавцов. А чего бояться, за продажу "спиртосодержащей жидкости" к стенке не поставят и даже на пятнадцать суток не посадят. Но об этом разговор ещё впереди.

К нам подъезжает подкрепление. Участковый инспектор Антонина БЕЛЬКОВА лишних вопросов тоже не задает. Зачем? Знакомый уже гараж, знакомые лица. Изъятие идёт по накатанной схеме. Спирт сливается, бумаги оформляются, допрашиваемые отвечают с ленцой. Рутина.

Оживление вносит женщина, до этого поносившая кого-то на улице кооператива и заглянувшая на шумок в гараж.

При виде стройного ряда бутылей охает: "Куда же всё это денут?!"

Отвечаем в тон: "Верно, столько добра пропадёт".

— Пропадёт! — она явно не может смириться с таким "варварством". — Ребята, раз всё равно пропадёт, так дайте мне немного.

Не дожидаясь реакции "ребят", она проворно подхватывает канистру. И столь же проворно ставит её обратно, увидев реакцию Павла Чупрака: "Да пошутила я". Шутники!

"ЖИТЬ-ТО НАДО"

Так ответил хозяин гаража на вопрос, будет ли он торговать и дальше. Ему, ранее неоднократно судимому, хочется жить, и жить по возможности хорошо. **А 17 человек, скончавшихся от различных суррогатов в этом году только на территории, обслуживаемой Центральным ОВД, тоже хотели жить хорошо.** Торговцев, конечно, не колышут списки почивших от отравы алкашей. Есть спрос, будет и предложение. Город, впрочем, как и вся страна, встал перед извечным вопросом: что делать?

Начальник криминальной милиции Центрального ОВД Роман АГАЕВ решил так: коль не под силу пока справиться со спросом, возьмёмся всерьёз за предложение. По сути, искореним "монопольку-подпольку" на территории. Лишь за один июнь его уровцами изъято 2, 5 тонны спирта. Работа в этом направлении ведётся под эгидой указа "Об усилении государственного регулирования производства и оборота этилового спирта и алкогольной продукции".

Эгида эгидой, но почему только что накрытые спиртоточки оживают вновь, лишь только милицейская фуражка пропадёт с горизонта?

Всё очень просто. Продавцы спирта уловки свои уже наработали. К примеру, возьмём тот же гараж. Записывается гараж на какого-нибудь безродного и бесхозного горемыку, у которого лишь одно преимущество — паспорт еще пропить не успел. На такого штрафов можно вешать хоть тысячу, всё равно взять нечего. Статья 146 КоАП прим. 3 гласит: "За незаконную торговлю товарами, свободная реализация которых запрещена или ограничена, установлено наказание в виде штрафа от 3 до 100 минимальных оплат труда с конфискацией оного или без". Сейчас минимальная оплата 83 "ре" с копейками, с января грозятся поднять планку штрафа до 100 рублей минималки. Но всё равно это будут копейки по сравнению с барышами продавцов. Да и кто будет платить? На одного такого гражданина Гушкинова насоставляли актов на 60 тысяч рублей, а толку? У него, наверное, и стольника никогда в кармане не бывает. Так и будет его имя висеть годами в милицейском компьютере. **Подставное лицо — это один из хитрых приёмов, есть ещё.** Например, торговцы высчитали, что с 8 до 11 утра милиция, как правило, занята. Пересменки, планёрки. Вот в это время и разворачивается основная торговля. Потом на день притихают и открываются под вечер: милиция-де под вечер более серьёзными делами занята. В выходные же вообще никаких временных ограничений нет — милиция, считают торговцы, отдыхает. Просчитались, правда. Напомню, что бокс в "Таврии" был накрыт именно в выходные. Милиция никогда не отдыхает!

Последним писком наглости у спиртоторговцев стало... жаловаться на действия милиции прокурору. Жалоба пишется примерно следующего содержания: "У меня незаконно изъята спиртосодержащая жидкость, предназначенная для технических нужд". Казуисты ещё те! Не спирт, заметьте, а "спиртосодержащая жидкость". Только какое к черту "техническое использование", если эксперт даёт оценку — спирт питьевой.

ХАПАТЬ НЕ ПЕРЕХАПАТЬ

Когда мы в личный "Жигуль" инспектора загружали столитровый бочонок изъятого спирта, чтобы отвезти его в ОВД, услышали что-то вроде: "Ну нахапали спиртяги". Верно, "нахапали", только вот, к сожалению, хапанули мало. Законы мешают хапануть весь и без остатка. Когда после всех объяснений владелец гаража был отпущен из УВД, я наивно поинтересовался: через сколько он снова осмелится выйти на "спиртовую дорогу"? Да вот, только приедет и по новой начнёт, дали мне неутешительный ответ. А чего ему бояться? 146 статья — статья прибыльная.

Игорь КАРИН.

АИСТ

Четверг, 6 июля

7.05 - Мультподъем.
7.40 - "Сей час".
8.05 -Мультфильмы.
8.35 - Сериал "Моя вторая мама".
9.10 - "Бомонд".
9.25 - "Тайны природы".
10.20 - И/ф "Фламандские секреты".
11.20 - "Музыка на канале".
11.40 - Многосерийный фильм "Вечный зов".
12.55 - "Дачный сезон".
13.20 - "Сей час".
16.05 - Мультфильмы.
17.00 - "Тайны природы".
17.55 - Телесериал "Моя вторая мама".
18.20 - И/ф "Фламандские секреты".
19.30 - "Сей час".
19.40 - "Сфера".
19.45 - "Дела домашние".
19.55 - Многосерийный фильм "Вечный зов".
21.05 - "Пожинающие ветер..." Крейсерская регата "Парусное лето-2000".
21.15 - Мультфильм на ночь.
21.30 - "Сей час".
21.50 - "Сфера".
22.00 - "Дела домашние".
22.10 - И/ф "Снайпер".
00.00 - "Сей час".
00.20 - "Сфера". (До 00.25)

Пятница, 7 июля

7.05 - Мультподъем.
7.40 - "Сей час".
8.05 - Мультфильмы.
9.00 - Телесериал "Моя вторая мама".
9.25 - "Тайны природы".
10.20 - И/ф "Фламандские секреты".
11.20 - "Музыка на канале".
11.40 - "Пожинающие ветер..." Крейсерская регата "Парусное лето-2000".
11.50 - Многосерийный фильм "Вечный зов".
13.00 - "Дела домашние".
13.20 - "Сей час".
16.05 - Мультфильмы.
16.50 - "Тайны природы".
17.55 - Телесериал "Моя вторая мама".
18.20 - И/ф "Фламандские секреты".
19.30 - "Сей час".
19.40 - "Сфера".
19.45 - Многосерийный фильм "Вечный зов".
21.00 - Мультфильм на ночь.
21.30 - "Сей час".
21.50 - "Сфера".
22.00 - И/ф "Джейн Эйр".
00.05 - "Сей час".
00.25 - "Сфера". (До 00.35)

Суббота, 8 июля

9.15 - "Сей час".
9.35 - Мультфильмы.
10.15 - И/ф "В лесах под Ковелем".
11.20- "Музыка на канале".
12.05 - И/ф "Моя жизнь".
14.00 - Мультфильмы.
14.40 - Комедия "Весна".
16.30 - И/ф "ЦРУ: мишень Алекса".
18.05 - "Для вас с любовью".
18.35 - Мультфильмы.
19.05 - "Пожинающие ветер..." Крейсерская регата "Парусное лето-2000".
19.15 - И/ф "Александр Великий".
21.30 - "Дачный сезон".
21.55 - И/ф "Маршрут баловня". (До 00.00)

Воскресенье, 9 июля

9.05 - Мультфильмы.
10.15 - И/ф "В лесах под Ковелем".
12.30 - "Ковчег". Православная просветительская программа.
12.40 - "Музыка на канале".
13.15 - И/ф "Джош и Сэм".
14.55 - Фильм-сказка "Кольца Альманзора".
16.05 - Мультфильмы.
16.25 - И/ф "ЦРУ: оперативный псевдоним Алекса".
18.00 - "Для вас с любовью".
18.30 - Мультфильмы.
19.00 - "У поплавка".
19.15 - И/ф "Небеса обетованные".
21.30 - "Бомонд".
21.55 - "Дела домашние".
22.05 - Комедия "Жандарм и инопланетяне".(До 23.40)

Лунные сутки

8 июля - 8 лунные сутки с 14 час. 10 мин.
9 июля - 9 лунные сутки с 15 час. 24 мин.
10 июля- 10 лунные сутки с 16 час. 37 мин.
11 июля - 11 лунные сутки с 17 час. 48 мин.
12 июля - 12 лунные сутки с 18 час. 55 мин.
13 июля - 13 лунные сутки с 19 час. 55 мин.
14 июля - 14 лунные сутки с 20 час. 50 мин.

Лунные сутки рассчитаны на координаты г. Ангарска С.Разумовской.

СОВЕТЫ БЫВАЛЫХ

ПРОВЕТРИВАЙТЕ ТЕПЛИЦЫ

Проблемы, которые возникают при выращивании огурцов и томатов

Болезни и нарушения развития огурцов и томатов представляют большую опасность, чем вредители. Чаще поражаются огурцы и томаты, выращиваемые в закрытом грунте.

Многие сталкиваются с тем, что огурцы в теплицах иногда перестают завязывать плоды. Это чаще всего случается после снятия первого урожая. Этого не случится, если огурцы не передерживать на растении и снимать, когда они еще маленькие. Очень часто плоды огурцов приостанавливают рост, желтеют и опадают. Это бывает из-за высокой температуры, нерегулярных поливов.

Дайте растению отдохнуть, снимите все плоды и, если у листьев бледный цвет, подкормите растворином с добавлением аммиачной селитры (на 10 л воды 2 столовые ложки растворина и 1 столовая ложка селитры). После того как растение восстановит силы, следующие плоды развиваются нормально. Старайтесь поддерживать высокую влажность воздуха в теплице.

Огурцы в теплицах часто страдают от многочисленных бактериальных и вирусных заболеваний. Вирусная инфекция вызывает частичное или полное разрушение хлорофилла и, как следствие, ослабление зеленой окраски. Листья приобретают мозаичную окраску — темно-зеленые участки чередуются со светло-зелеными, желтыми или даже белыми. Заражение растений происходит только через ранки, поэтому механическое повреждение листьев и корней часто служит воротами для инфекции. Из больных растений вирусы переходят на здоровые. Это происходит при обрывании листьев. Чаще всего инфекцию переносят тли и клещи. Борьбы против вирусных заболеваний не существует. Пораженные растения удаляют и сжигают.

Большой вред огурцам приносят грибковые заболевания

Антракноз — пятнистость листьев. На листьях образуются мелкие бледные пятна с желтым ободком, они быстро разрастаются и темнеют. На стеблях и черешках листьев появляется розоватая плесень; ткань на месте плесени впоследствии темнеет. Ткань в месте поражения крошится и выпадает. На корневой шейке плодоносящих растений, стеблях и черешках листьев образуются продолговатые пятна с темными, иногда почти черными краями, впоследствии приобретающие вид язв. Больные плоды приобретают горький вкус, загнивают и становятся непригодными к употреблению. Покрытые пятнами листья уничтожают.

К грибковым заболеваниям относятся аскохитоз, белая гниль, бурая пятнистость листьев. Эти болезни развиваются при резких колебаниях суточных температур, приводящих к образованию капель влаги на поверхности растений.

Чтобы не допустить распространения грибковых заболеваний, при первых признаках заболевания нужно опрыскивать препаратами, содержащими медь. В 10 литрах воды растворяют чайную ложку (без верха) медного купороса и две столовые ложки стирального порошка. Можно опрыскивать раствором бордоской смеси. Чаще всего грибковыми болезнями болеют растения в теплицах. Поливать огурцы нужно только теплой водой и в первой половине дня, чтобы к ночи уменьшить влажность воздуха.

Большой вред растениям огурца наносят корневые гнили. Заболевают как молодые, так и плодоносящие растения. Заражение происходит через корневую систему. В первую очередь страдают слабые, медленно растущие растения. Часто инфекция остается скрытой до периода плодоношения и проявляется лишь при неблагоприятных условиях. **Первые признаки заболевания — пожелтение и увядание листьев.** На главном корне появляются углубленные красновато-бурые пятна, боковые корни частично или полностью отмирают. Растение погибает.

Очень часто плоды у томатов поражаются вершинной гнилью. Вершинная гниль — инфекционное заболевание. Чаще всего поражаются плоды на первой и второй кисти. На вершине плода появляется водянистое темно-зеленое пятно, которое быстро темнеет. Основной причиной заболевания является недостаточное обеспечение водой в самом начале плодоношения при сухой и жаркой погоде, избыточное содержание азота в почве и дефицит кальция. При достаточном поливе, даже если на кисти поражены все плоды, но растение имеет хорошую корневую систему, сформированные следующие плоды будут нормальными.

Иногда цветки вянут и опадают. Обычно это является следствием того, что из-за сухости почвы и воздуха не произошло опыления.

Скручивание листьев у томатов явление нередкое и не всегда свидетельствует о заболевании растения. Скрученные молодые листочки на верхушке считают признаком хорошего роста. Скручивание листьев у взрослых растений обычно наблюдается при чрезмерном оголении растений или с большим перепадом температуры в течение суток. При позднем удалении пасынков.

Есть несколько вирусных заболеваний томатов. На стеблях появляются темные вертикальные полосы, листочки вырастают узкими, становятся крапчатыми и скручиваются, рост замедляется. Способы борьбы с вирусными болезнями отсутствуют. Так как поражать томаты может тот же вирус, который поражает табак, старайтесь не курить в теплицах.

Большой вред томатам наносят грибковые заболевания.

Бурая пятнистость листьев (листовая плесень) — на листьях томатов с обратной стороны появляются светлые пятна, которые впоследствии делаются фиолетовыми. Это группа грибков, которые образуют на листьях пятна со спорами. Они очень редко вызывают гибель всего растения.

Фитофтороз — пожиратель растений. При заболевании фитофторозом поражаются листья, стебли, плоды. На черешках листьев и стеблей возникают пятна темно-бурого цвета, обычно удлиненные и со временем сливающиеся. Ткань плодов вначале твердая и плотная, затем размягчается и загнивает. Заболевание фитофторой начинается, когда разница в температурах днем и ночью, а влага конденсируется в виде росы. Первые очаги инфекции в теплицах можно ожидать через 10-12 дней после появления болезни на картофеле.

Лечение начинают при первых признаках заболевания. Надо обработать фунгицидами — бордоской смесью или раствором медного купороса со стиральным порошком (одна чайная ложка медного купороса и две столовые ложки стирального порошка). Неправильно приготовленная бордоская смесь может вызвать ожоги листьев и завязей. Эти препараты не лечат, а защищают от болезней. Поэтому **если растения заболели,** то эти препараты уже не помогут. Тогда **придется обработать препаратами "Скор" или "Топаз".**

Предотвратить эти болезни можно, если регулярно проветривать теплицы. При влажности воздуха в теплице ниже 75% растения не болеют.

Чтобы плоды хорошо наливались, необходима регулярная подкормка комплексными удобрениями с высоким содержанием калия.

Елена ЦЕЛЮТИНА.

ОНИ и МЫ

Ведущая биолог Марина Болгова

ЛЮБИМЫЙ ВАСЬКА ПОМОЖЕТ УЙТИ ОТ ИНФАРКТА

Зачем люди держат домашних животных, от которых, как говорится, ни шерсти, ни мяса? Психологи и социологи давно задаются этим вопросом, и существует несколько теорий по этому поводу. Одна из них — теория суррогата. Предполагается, что животные-любимцы служат владельцу заменой нормальных человеческих отношений, которых он почему-то лишен. Обычно в пример приводят старых дев и холостяков, одиноких стариков. Однако социологические исследования показали, что эти люди берут животных не чаще, чем "нормальные" семейные.

Другая популярная теория связывает обладание домашними животными с богатством. (У нас крайнее выражение этой теории можно услышать в такой форме: "Зажрались, с жиру бесятся, собак поразвели, а тут люди голодают".) Хотя именно к собакам это и не относится. К счастью, в наше время породистая собака перестала быть предметом престижа. Толщину кошелька теперь принято демонстрировать на экзотических диких животных и лошадях.

В последние годы появилась, во многом из случайных наблюдений, наиболее вероятная теория. Все началось в 1977 г., когда группа американских врачей провела подробное анкетирование 92 мужчин и женщин, недавно перенесших инфаркт. Были изучены практически все аспекты социальной жизни пациента и его быта. Через год врачи снова разыскали опрошенных. Обнаружилось, что за год 14 пациентов скончались. Анкеты были обработаны заново, и оказалось, что самым главным фактором, проживет ли пациент после инфаркта более года, является наличие у него домашних животных.

Исследователи прежде всего решили, что дело в регулярных прогулках, которые поневоле совершают владельцы собак. Но выяснилось, что этот эффект не ниже и у владельцев других животных. Затем прямые измерения показали, что при контакте с домашним любимцем у человека падают кровяное давление и частота пульса. Человек успокаивается. До сих пор непонятно, почему это происходит, но эффект вполне устойчив и хорошо выражен.

Дальше — больше. Стали изучать влияние на человека различных животных. Возникла гипотеза, что собаки наделяют хозяина положительной энергией, а кошки забирают отрицательную. Правда, все это пока теории. Одно установлено точно. **Наличие каких-либо домашних животных поддерживает здоровье и ускоряет выздоровление после тяжелой болезни.**

Ну а каких же животных держат чаще всего? Практически во всех цивилизованных странах на первом месте стоят собаки, на втором кошки. Далее картина пестрая. Третье и четвертое место в Европе и Америке делят птицы и грызуны. К ним вплотную примыкают аквариумные рыбки. Правда, здесь учитывается численность не рыбок, а аквариумов.

А вот в Японии, например, на третье место вышли хорьки и ласки. Достаточно сказать, что в 1998 г. учреждена ассоциация любителей хорьков и ласок, которая начала проводить выставки-конкурсы своих животных. В последнем таком конкурсе было представлено более 400 экспонатов.

Любителей экзотики тоже хватает. Чего стоит одно английское общество любителей тарантулов! Но, наверное, всех переплюнул француз Марсель Лека. В огромном аквариуме он содержит 12 тысяч тараканов, которых разводит на продажу. Его покупателями являются кинематографисты, ученые, студенты. Стоимость каждого экземпляра примерно 2 доллара.

Затраты на содержание всей этой домашней живности огромны. Во многих странах они превышают расходы на детское питание. И все это ради того, чтобы, приходя домой, увидеть "индейскую пляску радости" своего пса или услышать такое уютное мурлыканье домашнего тигра. Какое удовольствие получает человек от разговора с волнистым попугайчиком, может понять только тот, кто сам держит этих птиц. "Приходишь с работы усталый и просто смотришь на эту крошку. Разговариваешь с ним, и уже это помогает снять напряжение после всех дневных стрессов" — а это уже о карликовом хомячке.

Домашние любимцы действительно нужны нам, и отдельным людям, и обществу в целом.

Детское время

ЛЮБОПЫТНОЙ ВАРВАРЕ НА БАЗАРЕ НОС ОТОРВАЛИ

Неведомый мир

Каникулы. В лагерь путевки не досталось. Бабушек и дедушек в деревне нет. Родители на работе. По телику ничего интересного. А на улице солнце так ярко освещает манящие к неизвестному дали! Тянет на приключения, пытливый ум требует открытий.

Таких неприкаянных "первооткрывателей" на улицах города пруд пруди. Наш фотокорреспондент подловил три компании, которые объединяет одно: любопытство, жажда острых ощущений и никакого чувства опасности.

Пятеро ребятишек смело бредут по стоку из Еловского водохранилища (сн.1). Хороша водичка! А что там за мостом? Быстрое течение сбивает с ног и щекочет нервы. И невдомек им, что неприятности могут ожидать даже там, где воды по колено.

1

А эта троица (сн.2) вышла порыбачить на озерцо в пойме Китоя. Хорошее дело — рыбалка! По крайней мере лучше, чем целыми днями торчать у компьютера или бесцельно слоняться по городу. Рыбацкий азарт и интерес: а что там водится, в этой лужице? Известно что: битое стекло, ржавые железяки, консервные банки и прочая зараза. Без сланцев по такому дну лучше не бродить.

2

Поиграть в рикш (так в странах востока называют людей, которые перевозят на тележках пассажиров) — забавное занятие. Можно и прокатиться, и порулить. Вот только тротуар не бесконечен, бывают перекрестки, машины, автобусы. Не стоит забывать о том, что даже на таком грозном транспорте, как эта тележка, на проезжей части детям не место. И предельно допустимая скорость езды на тележках по тротуарам — 5 километров в час, то есть передвигаться с тележкой можно только пешком. А то попадет камень под колесо — аварии не избежать.

Желание познавать окружающий мир — это просто отлично. Держать детей на привязи вовсе не нужно. Но, дорогие родители, если у вас нет возможности исследовать землю вместе с ними, то хотя бы объясните им, что такое опасность и какие меры предосторожности нужно принимать, отправляясь навстречу открытиям.

Катя ЧАДУШКО.
Фото Андрея ДЕРЕВЦОВА.

3

ГОЛОВОЛОМКА

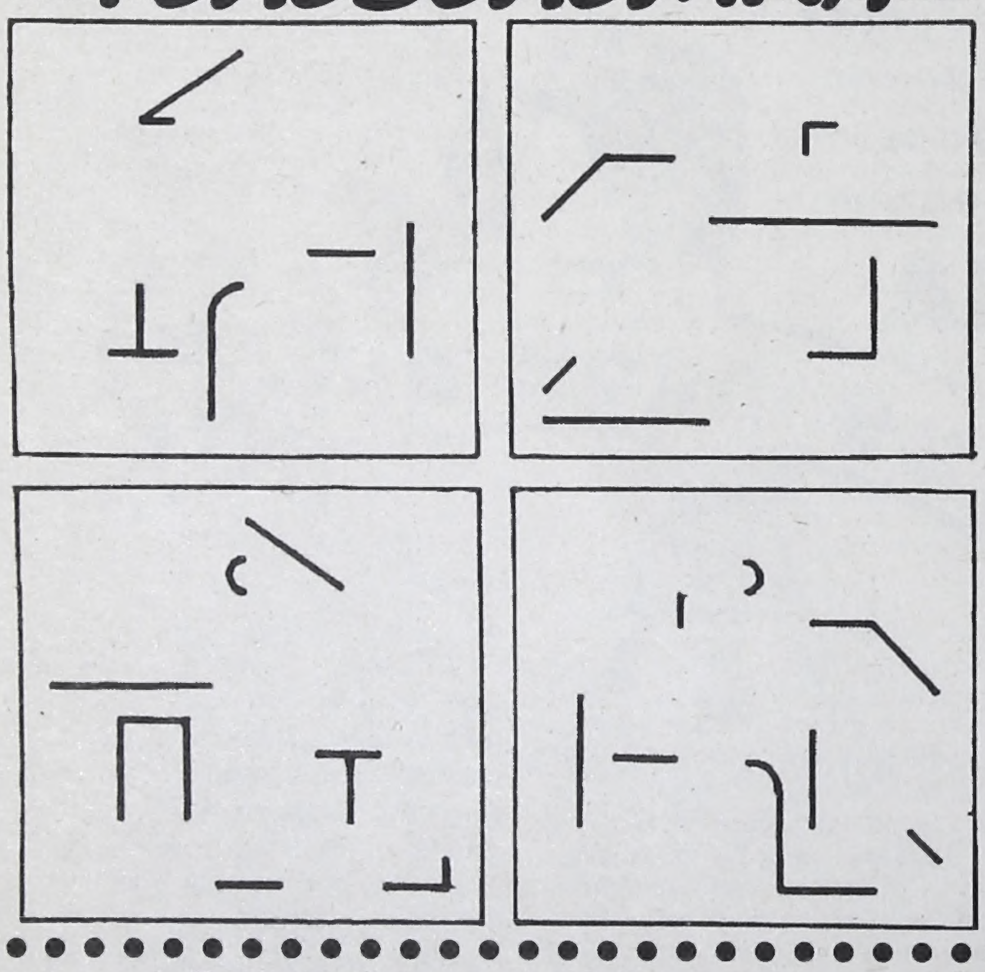

Что получится, если изображение со всех четырех картинок наложить друг на друга?

СТРОИТЕЛИ

Поросята построили из кубиков две фигуры. У каждого кубика противоположные грани окрашены одинаково, и соприкасаются они между собой только одинаково окрашенными гранями. Попробуй раскрасить кубики 1, 2, 3, 4, 5.

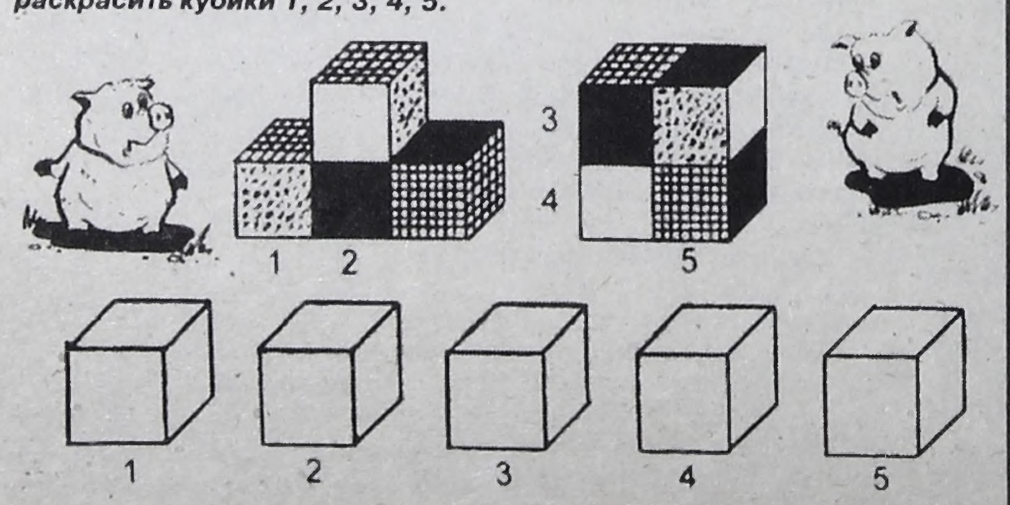

ЗАГАДКИ ЗАГАДКИ

Пышный хвост торчит с верхушки.
Что за странная зверюшка?
Щелкает орехи мелко.
Ну, конечно, это ...

Как зовут меня? Скажи!
Часто прячусь я во ржи,
Скромный полевой цветок,
Синеглазый...

Окраской - сероватая,
Повадкой - вороватая,
Крикунья хрипловатая -
Известная персона.
Это...

Я весь день ловлю жучков,
Уплетаю червячков.
В теплый край не улетаю,
Здесь, под крышей, обитаю.
Чик - чирик! Не робей!
Я бывалый ...

На жарком солнышке подсох
И рвется из стручков ...

У меня знакомых тьма,
Не могу их счесть сама,
Потому что кто пройдет,
Тот и ручку мне пожмет.
Людям рада я, поверь,
Я приветливая...

Кроссворд

ВСЕ СОГЛАСНЫЕ

В этом кроссворде даны только согласные буквы. Подбери к ним гласные, чтобы получились слова. В скобках — маленькие подсказки.

По горизонтали: 3. ПРТ (мебель). 5. СВР (много злых собак). 7. ПЛК (что-то военное). 9. КЛВ (рот у пернатых). 10. КРЛК (братец Лиса). 13. ПРГ (бывает с начинкой). 14. ДДН (царь пушкинской сказки). 16. ГТР (со струнами). 19. СТЛ (опять мебель). 20. РК (вместо дверей). 21. КРН (у телика). 22. ФКР (ест шпаги).

По вертикали: 1. ЛМП (нельзя скушать). 2. ТРВ (коровий корм). 4. ТЛК (бывает от большого ума). 6. ВЛК (злюка). 8. КРКДЛ (африканец). 9. ККМР (болотная). 11. СКЗ (интересный). 12. СВ (днем спит). 15. СК (сорняк). 16. ГР (не идет к Магомеду). 17. РБ (тележка). 18. ПРЖ (там самые вкусные духи).

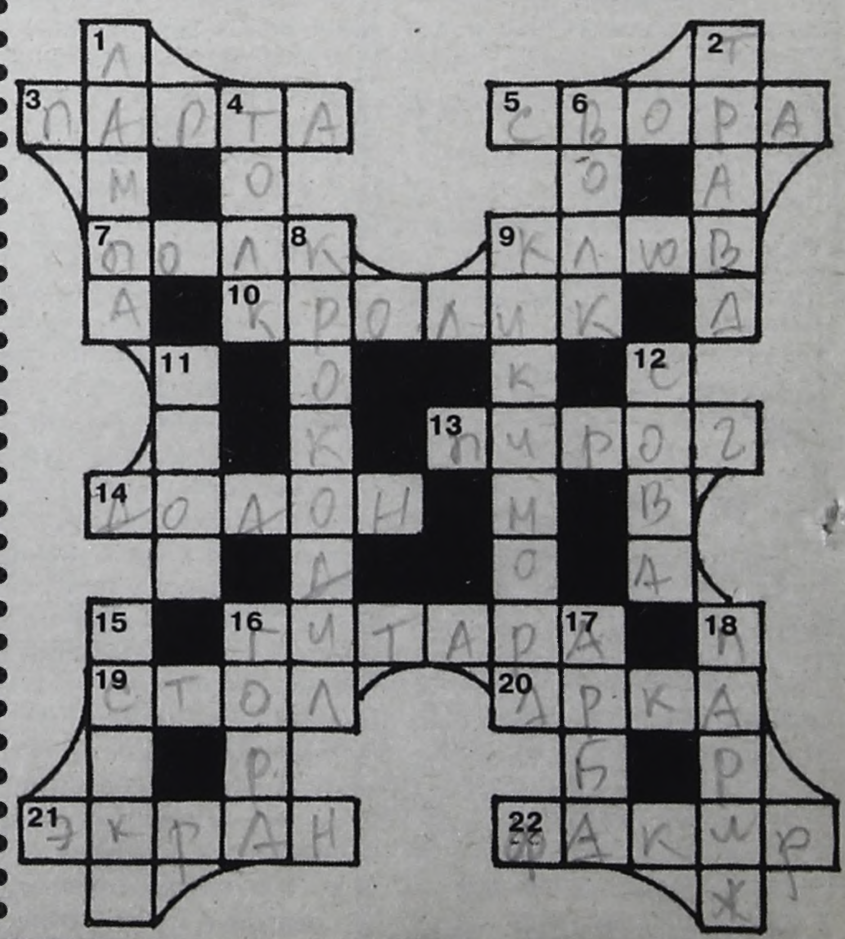

ГОЛОВОЛОМКИ И КРОССВОРД ПРИДУМАЛ Юрий НОВОСЕЛОВ
СТРАНИЦУ ПОДГОТОВИЛА Светлана ЗЛОБИНА (☎ 52-26-58)

АМБИЦИИ

СПАСИТЕЛИ РОССИИ

С тех пор как распался СССР и Россия объявила себя демократическим государством, западные правительства и международные финансовые организации постоянно думают над тем, как бы ее действительно таковой сделать. Между тем на Западе существуют и неофициальные рецепты решения российских проблем. Спасителями России считают себя, в частности, американский финансист Джордж Сорос и французский интеллектуал Ален Безансон.

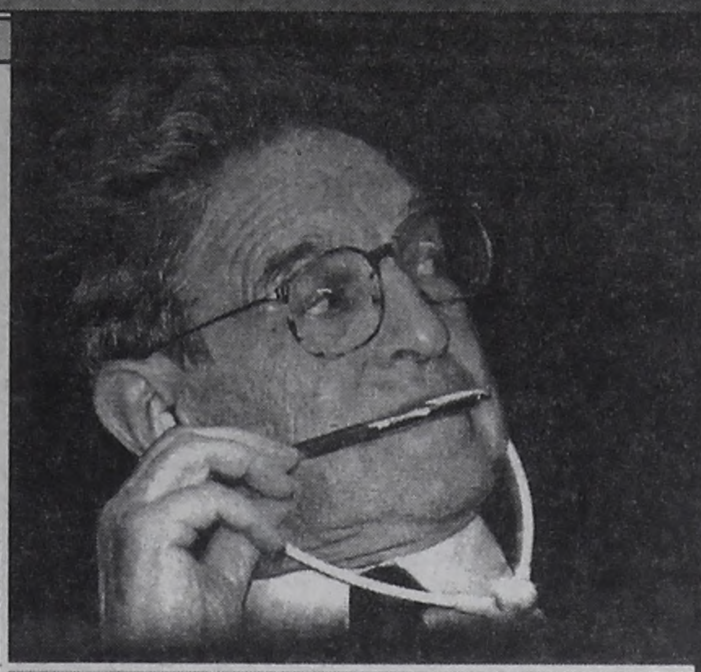

Джордж Сорос предлагает повторить в России план Маршалла. Но для этого США должны сначала объявить России войну и победить в ней.

Финансист

Главная идея Джорджа Сороса заключается в том, что рыночную экономику и демократию в России может построить только Запад. Так, как он строил их в побежденной Германии: американские управленцы давали немцам доллары в награду за демократию и свободную конкуренцию. Люди должны на собственном опыте убедиться, что экономика западного типа позволяет жить богаче, чем тоталитаризм. В общем, России нужен второй план Маршалла. "После окончания второй мировой войны Соединенные Штаты инициировали план Маршалла; после распада советской системы подобная инициатива представлялась невообразимой. Я выступил с ней весной 1989 года в Потсдаме, — вспоминает Сорос. — Но я был высмеян".

Свою неудачу Сорос связывает с тем, что в конце 80-х в Великобритании премьером была Маргарет Тэтчер: "Она была энергичным поборником свободы. Но мысль о том, что открытое общество возникнет только в результате целенаправленных усилий (государства) и такая работа нуждается в поддержке извне, не приходила ей в голову. Будучи адептом рыночного фундаментализма, она была против участия государства в общественных процессах". Взгляды тогдашнего президента США Джорджа Буша были примерно такими же. В общем, организовать новый план Маршалла Запад отказался: "Основную ответственность за потерю России несут западные демократии, а на правительствах Буша и Тэтчер лежит грех недомыслия".

На это можно заметить следующее. После второй мировой войны США оккупировали Германию и имели все возможности навязывать ей любую политику. Они были заинтересованы в восстановлении экономики Западной Европы (в том числе и Германии), потому что нужно было с кем-то торговать, а Европа лежала в развалинах и ей было не до торговли. У США в то время было много лишних денег и товаров, потому что они очень быстро перевели военную промышленность на мирные рельсы.

Сейчас все по-другому. Войны не было. Американские войска не оккупировали Россию, и США ничего не могут от нее требовать. В восстановлении российской экономики они не заинтересованы: кроме России в мире есть множество стран, с которыми американцы могут торговать. Лишних денег и товаров в США (как и в любой нормальной стране) нет: планового военного перепроизводства и типичной для воюющей страны инфляционной накачки экономики не наблюдается. Так что перекачивать ресурсы в Россию американскому президенту просто не позволили бы.

Тем не менее высмеянный западными правительствами Джордж Сорос не сдался. В статье, опубликованной в The Wall Street Journal в ноябре 1992 года, после выделения России кредита МВФ в размере $15 млрд., он утверждал, что эти средства должны быть предназначены только на социальные выплаты, а их расходование должно происходить под тщательным контролем. "Мое предложение не было даже всерьез рассмотрено, — жаловался Сорос. — Тогда я задался целью доказать, что иностранная помощь может быть эффективной. Я создал международный научный фонд, и первое, что мы сделали, — выделили по $500 каждому из 40 тыс. лучших ученых страны".

Не сдались и западные правительства. Как замечает Сорос: "К сожалению, я пришел к выводу, что концепция открытого общества для всего мира не сильно волнует Запад". Сорос, разумеется, не оставляет надежды доказать, что иностранная помощь может быть эффективной, если тратится под прямым западным контролем. А пока такой контроль отсутствует. Сорос в основном стремится доказать, что в России все было и будет плохо. В свой последний приезд в Россию две недели назад он выражал опасения по поводу разделения России на семь округов и слов Владимира Путина о "диктатуре закона". Раньше Сорос возмущался "грабительским капитализмом в России". Теперь готов возмущаться диктатурой.

Интеллектуал

Главная идея Алена Безансона — диаметрально противоположная: русскому народу нужно позволить свободно распоряжаться собой, и тогда он сам построит демократию и рынок. Более того, в своих трудах этот известный французский философ и советолог утверждал, что главная беда дореволюционной России заключалась в том, что "европейски образованная часть общества", то есть интеллигенция, "слишком некритично использовала западные идеи". Вообще у Безансона русский народ в прошлом и нынешнем веке выглядел типичным маменькиным сынком, которому можно навязать что угодно.

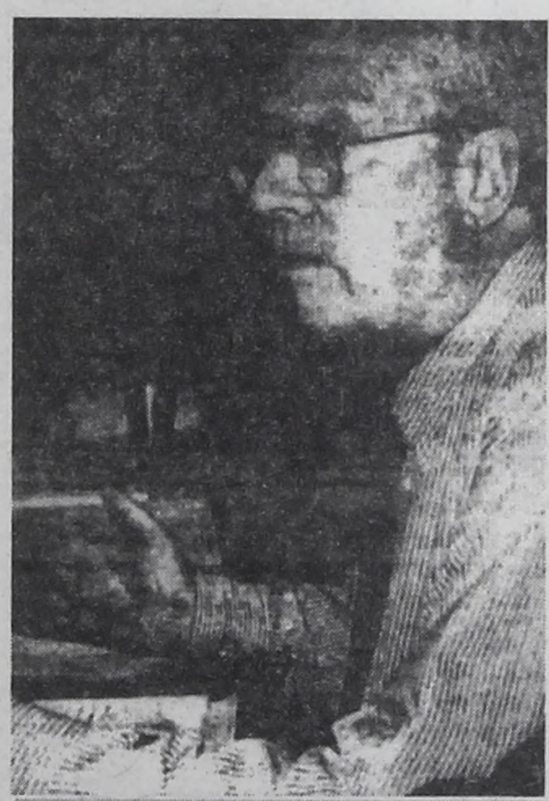

Ален Безансон требует предоставить русскому народу самостоятельно выбирать свою судьбу. Но свобода выбора для него есть свобода выбора исключительно западных ценностей.

Поэтому в те времена, когда советологи были еще востребованы на Западе, Безансон, несмотря на свои нетипичные для французских интеллектуалов правые взгляды, никогда резко не критиковал ЦК КПСС и КГБ: "История России XX века соткана из ужасов, но она за это ответственности не несет". Ответственность, по Безансону, если кто и должен нести, то только та часть русской интеллигенции, которая вначале "пошла в народ", хотя он ее к себе не приглашал, а затем стала бросать бомбы в царя. Но к здоровой части русской интеллигенции Безансон относился с определенным пиететом. Особенно ему нравилось, что подлинные русские интеллигенты — это не революционеры, а просто "критически мыслящие личности, с жестким нравственным императивом", которые всегда оппозиционно настроены к властям.

Однако сейчас с оппозиционностью у нас, как огорченно констатирует Безансон, совсем плохо. В своей последней статье он предупредил всех русских избирателей о том, что они напрасно поддерживают Путина, который "стал популярен, играя на струне национализма, ксенофобии, упоения грубой силой и гордыни". В вину Путину Безансон прежде всего ставит войну в Чечне: "Из преступления не могут родиться хорошие реформы". Но на самом деле все намного сложнее. Путин, по мнению французского интеллектуала, фактически заменил тлетворное влияние марксизма не менее тлетворным великодержавным национализмом и тем самым не позволяет простому русскому народу строить настоящую демократию и свободный рынок.

На первый взгляд, Безансон просто не замечает, что противоречит сам себе, — требует предоставить русскому народу самостоятельно выбирать свою судьбу, но в то же время недоволен тем, как он это делает. Ничего подобного. Позиция Безансона в отношении России типична для западноевропейских интеллектуалов. Свобода выбора для них есть свобода выбора исключительно западных ценностей. В принципе, действительно именно эти ценности и являются основой современной цивилизации. Но черт, как известно, прячется в деталях. Например, как разрешить противоречие между принципом территориальной целостности государства и правом наций на самоопределение? Если всегда делать выбор в пользу самоопределения, то неизбежно будут нарушаться права личности, которая не желает в один момент оказаться в другом государстве. Зачастую таких личностей значительно больше тех, кто ратует за независимость любой ценой. Или как бороться с терроризмом? Безансон настаивает, как и другие западные интеллектуалы, что с ним надо бороться исключительно правовыми методами. Но тот же покойный президент Франсуа Миттеран, как утверждала французская пресса, в свое время отдал приказ французской контрразведке убивать алжирских террористов на месте, не рискуя жизнями сотрудников. В 1984 году так было уничтожено более десяти исламских боевиков, причастных к взрывам в парижском метро. И никто его за это во Франции не осудил.

В общем, ничего нового на Западе нам предложить не могут. Либо план Маршалла-2, который Западу просто уже не нужен, либо долгое и примерное ученичество у западных демократий с неясным исходом. Выбор невелик.

("Власть")

МРАКИ

"ТИХАЯ" САВВАТЕЕВКА

Конец июня решительно опроверг, что криминальным страстям подвержены в основном городские кварталы. Ярким тому примером послужили сразу два преступления всего за одни сутки в тихой доселе Савватеевке. Оба случая произошли на сексуальной почве.

ИЗНАСИЛОВАНИЕ ПРИ ИСПОЛНЕНИИ

В ночь с 27 на 28 июня на охрану молочной фермы заступила 53-летняя сторож. Небольшого росточка пожилая женщина отправилась по темноте осматривать свои владения. В одном из помещений заметила мужчину и попыталась выдворить его с территории. Незнакомец среагировал неадекватно. Набросившись, совершил над женщиной насилие, причём неоднократно. Затем закрыл в сторожке свою жертву. Выбравшись из плена, женщина вызвала милицию. Ангарские оперативники быстро очертили круг подозреваемых и задержали ранее судимого жителя села, 1976 г.р., у которого, кстати, недавно родился ребёнок. Для окончательного предъявления обвинения милиции осталось лишь дождаться результата экспертизы.

ЛОПАТОЙ КОПАЮТ, ЗАТЕМ УБИВАЮТ

Проживающая в Савватеевке семейная пара Р. была уже, что называется, в годах. 28 июня муж с женой занимались привычным для них делом — глушили водку. На огонёк зашёл старый "друг семьи" М. Пока суд да дело да стакан за стаканом, М., вероятно, почувствовал себя завидным кавалером и решил конкретно подъехать к хозяйке. Дальнейшее оставшиеся в живых помнили смутно, только утром милиционеры обнаружили в "гостеприимном" доме труп М. Убитого явно порубили лопатой, которая стояла тут же рядом. Задержанные супруги три дня находились в ИВС, но даже за такой срок не могли прийти в себя от количества выпитого и для допроса были непригодны. Перед выходными их отпустили домой, и в понедельник оперуполномоченные спецгруппы при прокуратуре по раскрытию особо тяжких преступлений и уголовного розыска Юго-Западного ОВД Сергей Готовко и Андрей Привалов поехали в Савватеевку . Они надеялись, что супруги "отошли" и дадут показания. Приехав, оперативники были ошарашены фактом, что жена действительно "отошла". В прямом смысле слова, она скончалась за эти дни в больнице. Отчего, пока ещё неясно, но вполне вероятно, что от бесконечных запоев. Муж находится на подписке и дал на жену показания, что именно она в тот вечер взяла в руки лопату.

Игорь КАРИН.

РАСПЛАТА

МАЛЕНЬКИХ ОБИЖАТЬ НЕЛЬЗЯ!

В течение двух месяцев в городе одно за другим происходили одинаковые преступления. С девочек от 6 до 12 лет женщина снимала золотые серёжки. Наконец милиции удалось поймать грабительницу. В понедельник бдительный старший оперуполномоченный Юго-Западного ОВД Г. Пелюшков схватил 31-летнюю М. за руку прямо на месте преступления. Сначала М. пыталась бежать, потом оказала активное неповиновение, пытаясь призвать граждан "на помощь честной женщине". Ничто не помогло. На поверку "честная женщина" оказалась неработающей, ранее судимой наркоманкой да ещё и бомжом: в общем, полный набор. Сейчас уже за ней доказано шесть подобных эпизодов, по некоторым из них похищенное изъято и возвращено владельцам.

Максим БУРОЗУБ.

ПРИЩУЧИЛИ

ПОТЯГАЛСЯ С МИЛИЦИЕЙ СИЛОЙ

В субботу трое мужчин пытались сбыть с рук женскую куртку. Это заметил оперуполномоченный Юго-Западного ОВД. Не смутившись количественным превосходством, опер пошёл на захват. Двое убежали, а один, с курткой на руках, решил потягаться с милиционером силой. В результате дважды судимый усольчанин оказался на нарах сразу с двумя статьями. Сопротивление милиции и подозрение в совершении преступления.

Артур ШОСТАК.

СОРВАЛОСЬ

ЗАЛЕТ В "СИБИРЯЧКЕ"

3 июля между 3 и 4 часами ночи была совершена попытка ограбления магазина "Сибирячка". Выручила охранная сигнализация, сработавшая вовремя. На место происшествия выехал экипаж сотрудников вневедомственной охраны. Вскоре при осмотре здания обнаружили следы проникновения в магазин через витрину. Осторожно войдя внутрь, в одном из отделов застали молодого человека, видимо, обалдевшего от привалившего дурного счастья. Парень успел нарядиться в новый прикид, не забыл напоследок накинуть на плечи дорогущий плащ. Во всей этой красе его и застукали менты. Установить личность грабителя труда не составило. На 24-летнего усольчанина Андрея Ш. возбуждено уголовное дело.

Сергей ХРИСТИН.

Специальный выпуск НТА и "ВРЕМЯ"
ПИРАМИДА
№26
6 июля 2000 года

Анкета № 3 по квартирному агентству МУП "Недвижимость Ангарска"

Дорогие жители г.Ангарска!

Пожалуйста, активнее участвуйте в исследованиях, проводимых Центром социологических исследований по работе квартирного агентства ***МУП "Недвижимость Ангарска".***

Все ваши замечания и пожелания для нас

— это еще лучше налаженная работа,
— это высокий сервис,
— это низкие цены.

С уважением к Вам
директор МУП "Недвижимость Ангарска"
Лакеев Александр Владимирович.

1. Какие квартирные агентства вызывают у вас больше доверия?
☐ Муниципальные
☐ Частные

2. Знаете ли вы о том, что вся полученная прибыль от работы квартирного агентства МУП "Недвижимость Ангарска" направляется в городской бюджет?
☐ Да
☐ Нет

3. Существуют ли льготы для граждан, обратившихся в квартирное агентство МУП "Недвижимость Ангарска", при проведении сделок с недвижимостью?
☐ Да (для каких категорий населения?)_____
☐ Нет

4. Считаете ли вы, что квартирное агентство МУП "Недвижимость Ангарска" должно продолжать активно развиваться, принося пользу не только обратившимся, но и всем жителям Ангарска?
☐ Да
☐ Нет

Ответы на вопросы анкеты присылайте по адресу: 665830, Иркутская обл., г.Ангарск, 58 квартал, д.14, Центр социологических исследований.

Комментарий Центра социологических исследований к анкете № 2

Все проводимые сделки с недвижимостью квартирное агентство МУП "Недвижимость Ангарска" страхует в страховой компании "Ангарск-ТАСО", которая, судя по результатам проведенных нами опросов, пользуется популярностью у населения.

О программе "Жилье в кредит" читайте в предыдущих выпусках газеты "Время" или узнавайте:
в квартирном агентстве **МУП "Недвижимость Ангарска"**
☎ 6-37-41, Сыроватская Елена Валерьевна.

АНОНС! *Внимание, телезрители! Для вас приятный сюрприз!*

Смотрите каждую субботу в 9.50 на НТА (12 ТВ канал) программу Марка Финли

"Так говорит Библия".

Тема передачи на 8 июля "Как избавиться от шрамов".

Свои вопросы и предложения вы можете отправить по адресу: г.Иркутск-9, а/я 123, тел. 53-60-09, г.Ангарск, а/я 5772.

REGION TRADE
Оптовикам скидки
Всегда в продаже:
САХАР РОССИЙСКИЙ
От мешка и до вагона
Тел.: 53-25-89.
ул. Чайковского, 2а, Реалбаза.

"ДВ Байкал тур"
Кипр, Турция - прямыми рейсами из Иркутска.
Автобусные туры по Европе.
Путевки за границу:
Греция: (шоп+отдых 8 дней - 130$), Болгария, Испания, Италия и др.
Отдых на Ольхоне.
Гостиница "Саяны", оф. 311.
Тел. 52-28-73.

Всем! Всем! Всем,
кто является обладателем купона

"НТА-презент"
12 ТВ-канал
Дата выхода в эфир _____

Заполните печатными буквами и отнесите в офис НТА по адресу: 6 мрн-17-75, тел. 6-88-71, или маг. "Шерл", ул. К.Маркса, 1.

Текст объявления или поздравления

_____
_____
_____
_____
_____
_____
_____

•Предоставляется 50-процентная скидка на заказ 1 поздравления в программе "НТА-презент" до 1 августа 2000 г. и скидка до 20% на объявления "бегущей строкой".

•Подарите любимым, друзьям, родным теплые и нежные слова, радость от встречи с кумирами в день рождения, юбилей, в день свадьбы... Да мало ли других знаменательных дат и событий.

•Ксерокопия не принимается.

Кадровое агентство "Максимум" -это ваш шанс.
Адрес: г. Ангарск, 6 мрн, д.17, оф.75.

Предприятию требуются: начальник цеха технологического транспорта и спецтехники, ведущий инженер по охране окружающей среды, специалист по промышленной безопасности, инженер по охране труда и технике безопасности.
Звонить с 8-00 до 17-00 ежедневно по тел.: 996-245, 6-34-05.

Абонементное обслуживание кадрового агентства "Максимум" - это возможность трудоустроиться без посредников.
Не упустите шанс.
Адрес: г. Ангарск, 6 мрн, д. 17, оф. 75.

Вы хотите смотреть до 8 каналов?!
А сэкономить до нескольких сотен рублей?!
Приходите к нам!
У нас вы можете приобрести широкополосные антенны, кабель отечественного и импортного производства от 3 рублей.
г.Ангарск, 6 мрн, д.17, оф.75
тел.6-88-71

ВЫСТАВКА-ПРОДАЖА

УНИКАЛЬНЫЕ ЧУДО-ПРЕПАРАТЫ

Крем "Елена" — является надежным профилактическим средством при остеохондрозе, остеопорозе, ревматизме, радикулите, артрите, оказывает также болеутоляющее и противоотечное действие.

Бальзам "Раритет" — эффективное средство при заболеваниях опорно-двигательного аппарата и периферической нервной системы.

"Медный всадник" — простатит острый и хронический, аденома предстательной железы.

"Йов-венум" — при варикозном расширении вен, тромбофлебите, язве голени.

"Ацидум-С" — снимает физическую тягу организма к алкоголю, за 1-5 месяцев приведет в норму самых безнадежных.

"Тыквеол" — заболевания печени, предстательной железы, слизистой желудка и кишечника.

Женьшень — применяется при склерозе, остеохондрозе, нормализует давление, предупреждает рак, хронические заболевания, нарушения климактерического периода у женщин, половую слабость у мужчин.

"Черный дракон" — применяется при онкологических заболеваниях, способствует рассасыванию полипов кишечника, фибром матки.

"Женьшень плюс" — бальзам для ног, заживляет раны, устраняет мозоли и грибковые заболевания ног.

Свечи ушные — применяются при воспалении уха, мигрени, серных пробках.

"Фолиум" — растворимые гранулы, снимают патологическую тягу к алкоголю.

Масло репейное — для укрепления волос, против образования перхоти.

Глина — голубая, используется в виде косметической маски для глубокой чистки кожи.

"Летящая ласточка" — очищает печень, желчный пузырь, улучшает отток желчи, очищает желудок, кишечник, обладает ферментативным действием, очищает почки, суставы.

"Маловит" — пародонтоз, трофические язвы, гинекологические заболевания.

"Морфей" — применяется при бессоннице и как успокоительное.

Пивные дрожжи — сбалансированный комплекс витаминов для детей и подростков.

Зерна проросшей пшеницы — заболевания, связанные с желудочно-кишечным трактом.

МКЦ "Анкир-Б" — для очищения организма, нормализует обмен веществ, похудание.

Неоселен (биоселен) — анемия, лейкоз, остеодистрофия, артрозы, остеохондроз, ишемическая болезнь сердца, бронхиальная астма, эндемический зоб, нарушения деятельности щитовидной железы.

Курильский чай — лечение дисбактериоза, незаменим для детей и взрослых.

Чай "Золотая долина" — при заболевании печени, почек, нормализует работу желчетоков.

Рыбий жир — рахит, астма, сердечно-сосудистые заболевания.

"Ред слим" — новейшее мягкое средство для похудения.

Стельки магнитные, стельки влагопоглощающие, масло пихтовое.

Продажа 10, 11, 12 июля с 9 до 15 часов в поликлинике № 3, 12 мрн, дом 21, каб.1.
(3598)

НТА
Ангарск, 6 мрн, д. 17, оф.75, Для писем: 665832, Ангарск-32, а/я 5772. e-mail: nta@irmail.ru
телефоны: редакция
информации 6-88-71
отдел рекламы 51-74-56
факс 51-74-56
Ответственная за выпуск Т. Кулева
Р/с 40702810000000000073 БИК042505725 Кор.сч. 30101810300000000725 в Ангарском филиале "Ит-банка"
Учредитель газеты "Пирамида"-НТА. Ответственность за содержание рекламных объявлений несет рекламодатель. Точка зрения авторов публикаций не обязательно отражает точку зрения редакции НТА.
Тираж 28.500 экз.
Регистрационный № И-0195 Издатель: ЗАО РИФ "ВРЕМЯ"

Садоводы и огородники!

Мегетская база сжиженных газов

Для вас обменные пункты баллонов бытового газа:

1. Центральный въезд городского кладбища.
2. Дачный массив, остановка автобуса "Калиновка-4".
3. АЗС у реки Нартагон.

Стоимость баллона 80 руб.

Пятница с 14.00 до 20.00.
Суббота с 10.00 до 16.00.

Справки: ☎ 51-86-75

Ангарская центральная юридическая консультация № 1

приглашает граждан для решения своих проблем к опытным, квалифицированным адвокатам.

Цены договорные, умеренные.

Работаем с 9 до 18 часов без перерыва по адресу: Ангарск, 73 квартал, дом № 1, ☎: 52-23-30, 52-22-26. (4140)

Учебный центр департамента занятости

приглашает к сотрудничеству преподавателей по направлениям:

- "Бухгалтерский учет",
- "Автоматизированная система бухгалтерского учета с использованием бухгалтерских программ",
- "Предпринимательская деятельность гражданина".

☎ 555-000, 515-333.

КОНКУРС

Если вы обладаете

хорошей памятью, энергичны, коммуникабельны, стрессоустойчивы, не боитесь большого объема работы и соответственно желаете получить за свой труд хорошую заработную плату:

Звоните с 18.00 до 20.00 по ☎ 55-65-19.

Обязательными условиями являются высшее образование и знание ПК. (4137)

Стоматологический центр "ЕВРОДЕНТ"

Лечение и реставрация зубов с эффективным обезболиванием от 130 руб./ед.

Используются материалы ведущих фирм мира.

- *Дизайн улыбки - художественная реставрация зубов* (изменение цвета, формы, размера) *фарфоровыми винирами* — 900 руб./ед.
- *Все виды протезирования: металлокерамика* — 600 руб./ед.
- *стальные зубные протезы* — от 200 руб./ед.
- *съемный протез* — от 500 руб./ед.
- *Ортодонтическое исправление неправильного положения зубов и аномалий прикуса у детей и взрослых.*

Максимальная защита от инфицирования	Прием ведут специалисты высокой квалификации
Программа "Анти-СПИД" и "Анти-гепатит"	Гарантия на все виды услуг

Лицензия областного комитета здравоохранения № 000550-000554.

Адрес: 50 кв-л, дом 2, тел. 52-66-77, ост. трамвая "Московская". Время приема с 9.00 до 19.00, субб., воскр. - выходной. (2646)

Требуются: продавец промышленных товаров, продавец продовольственных товаров. Тел. 55-90-66. (4147)

Фирма "Санрей" оказывает услуги

Ремонт кв-р (побелка, окраска и т.д.)	от 10 руб./кв.м
Сантехработы (замена, установка сантехузлов, оборудования)	от 150 руб.
Строительство дачных построек (дома, бани и т.д.)	от 500 руб.

Быстро! Качественно! Надежно! Тел. 55-90-66. (4146)

УСЛУГИ

Прерываем запои, проводим тестирование на наркотики. Тел. 98-89-91. (4047)

- Прерываем запои круглосуточно. Тел.: 56-20-62, 6-33-41.
- Делаю балансы, фонды. Качество и добросовестность гарантирую. Тел. 51-50-44.
- Репетитор по математике. Тел. 518-547 (10-12, 19-20 час.).
- Ремонт швейных машин. Тел. 54-77-27.
- Ремонт, пошив шуб, покрытие курток. Тел. 52-57-29.
- Качественный ремонт телеаппаратуры. Письменная гарантия. Тел. 55-78-10 ежедневно.
- Перевозки. Грузчики. Тел.: 53-37-41, 55-37-54, 51-56-71.
- Грузоперевозки а/м "Газель". Тел.: 6-57-85, 6-82-47.
- Перевозки. Тел. 53-53-29.
- Перевозки. Тел. 6-29-76.
- Перевозки. Тел. 4-88-82.
- Перевозки. Тел. 53-06-44.
- Перевозки. Тел. 51-14-46.
- Перевозки. Тел. 54-06-04.
- Перевозки. Тел. 53-28-40.
- Автоэвакуатор, автокран, перевозки. Тел. 550-813.
- Перевозки. Тел. 52-30-69.
- Перевозки. Тел. 53-31-17.
- Перевозки а/м "Газель". Тел.: 53-06-17, 0-63.

Учебный центр департамента занятости проводит дополнительный набор по направлениям:

- "Пользователь ПК",
- "Секретарь со знанием ПК",
- "Бухгалтер со знанием персонального компьютера и 1С-Бухгалтерии".

☎ 555-000, 515-333.

- Обтяжка мягкой мебели. Тел. 532-840.
- Сантехработы. Полотенцесушитель из нержавейки. Качество. Тел. 9-72-16.
- Строю дачи, бани, гаражи из материала заказчика. Тел.конт. 540-753.
- Ремонт кв-р. Тел. 51-07-17.
- Ремонт кв-р, снятие краски. Тел. 517-815 вечером.
- Облицовка кафелем. Образцы работ. Тел. 55-67-05.
- Ремонт любых телевизоров. Гарантия. Тел. 3-13-49.
- Ремонт ТВ цветных и ч/б. Гарантия. Недорого. Тел. 612-68.
- Ремонт телевизоров и в/м. Гарантия. Тел. 510-773.
- Ремонт телевизоров. Недорого. Гарантия. Тел. 528-929.
- Ремонт телевизоров. Недорого, гарантия. Тел. 3-69-94.
- Ремонт TV. Недорого, без выходных. Тел. 55-55-60.
- Ремонт телевизоров. Гарантия. Тел. 4-67-87.

О КОНКУРСЕ НА ЗАМЕЩЕНИЕ ДОЛЖНОСТЕЙ

Открытое акционерное общество "Ангарская нефтехимическая компания" с 03.07.2000 г. объявляет конкурс на замещение должностей главного бухгалтера компании и начальника финансового отдела компании.

Требования к кандидату на замещение должности главного бухгалтера:

- высшее экономическое образование и квалификационный аттестат профессионального бухгалтера;
- стаж работы в должности главного бухгалтера или заместителя главного бухгалтера коммерческих организаций не менее 5 лет;
- знание законодательства РФ о бухгалтерском учете и отчетности и нормативных актов, регламентирующих хозяйственную деятельность в Российской Федерации;
- опыт работы с программами бухгалтерского учета;
- возраст не старше 50 лет.

Требования к кандидату на замещение должности начальника финансового отдела компании:

- высшее экономическое образование;
- стаж руководящей работы по специальности в области финансовой деятельности не менее 5 лет;
- знание законодательства РФ и нормативных документов по финансовой работе;
- наличие трудовых практических навыков в области финансово-кредитного планирования, финансово-оперативной работы, контрольно-аналитической работы, налогового планирования;
- возраст не старше 45 лет.

Для участия в конкурсе претенденты представляют в отдел кадров и управления персоналом ОАО АНХК следующие документы:

а) заявление на участие в конкурсе, резюме по установленной форме;
б) заверенные в установленном порядке копии трудовой книжки и документов об образовании государственного образца;
в) свои предложения по программе деятельности в должности;
г) характеристика с последнего места работы.

Прием документов осуществляется в течение 2 недель после опубликования информационного сообщения о проведении конкурса по адресу: 665830, г.Ангарск, ОАО АНХК, ОКиУП, тел.: 57-52-25, 57-61-65.

Справки о дате проведения конкурса по тел. 57-54-47.

Администрация ОАО АНХК. (4144)

ОБЪЕКТ	РАЙОН	ПЛОЩАДЬ	ЦЕНА т.руб.	ПРИМЕЧАНИЯ
2-комн.хр.	7 мрн	/26,0	115	3/5, с/у разд., балкон 6м, комнаты раздельно, угловая
2-комн.хр.	7 мрн	45,1/26,0	125	3/5, тел., с/у совм., балкон 6м, м.дверь, комнаты раздельно
2-комн.хр.	9 мрн	-/28,7	98	1/5, с/у совм.
2-комн.хр.	9 мрн	45,4/29,1	120	2/5, с/у совм., балкон, м.дверь
2-комн.хр.	9 мрн	44,9/28,4	120	4/5, тел., с/у совм., балкон
2-комн.хр.	10 мрн	45,0/28,6	123	1/5, тел., с/у совм., балкон, м.дверь
2-комн.хр.	11 мрн	45,0/30,1	125	2/5, тел., с/у совм., м.дверь
2-комн.хр.	13 мрн	45,1/28,7	110 т/у	1/5, тел., с/у совм., м.дверь, сигнализация, решетки
2-комн.хр.	13 мрн	45,2/28,7	120	5/5, с/у совм., балкон, м.дверь
2-комн.хр.	15 мрн	44,5/28,8	120	3/5, с/у совм., балкон, м.дверь
2-комн.хр.	15 мрн	41,8/25,8	120 т/у	5/5, тел., с/у разд., балкон, м.дверь, решетки, угловая
2-комн.эксп.	17 мрн	43,2/26,6	125	3/5, тел., с/у совм., м.дверь
2-комн.хр.	72 кв-л	44,8/30,1	125	1/4, тел., с/у совм., м.дверь
2-комн.хр.	72 кв-л	44,3/29,7	120	3/4, с/у совм., балкон, м.дверь
2-комн.хр.	82 кв-л	41,2/26,4	115 т/у	5/5, с/у совм., балкон, м.дверь, комнаты разд., угловая
2-комн.хр.	84 кв-л	44,7/28,6	93	1/5, с/у совм., м.дверь, решетки
2-комн.хр.	84 кв-л	45,0/28,7	115	4/5, с/у совм., балкон
2-комн.хр.	84 кв-л	44,8/28,6	115	5/5, тел., с/у совм., балкон, м.дверь
2-комн.хр.	84 кв-л	44,9/28,6	110	5/5, тел., с/у совм., балкон, 2-я дверь
2-комн.хр.	84 кв-л	44,8/28,6	110	5/5, с/у совм., балкон, м.дверь, ключ
2-комн.хр.	85 кв-л	44,9/30,2	120	2/5, тел., с/у совм., балкон, м.дверь
2-комн.хр.	92 кв-л	44,8/30,4	100	1/5, с/у совм., ключ
2-комн.хр.	92 кв-л	45,1/30,2	120 т/у	4/5, с/у совм., балкон, ключ
2-комн.хр.	92/93 кв-л	44,5/29,9	115	5/5, с/у совм., балкон зарешечен
2-комн.хр. раздельно	93 кв-л -	41,4/26,7	115	2/5, тел., с/у совм., балкон, м.дверь, сигнализация, комнаты
2-комн.хр.	95 кв-л	44,9/28,6	115	3/5, с/у совм., балкон, м.дверь
2-комн.хр.	178 кв-л	44,7/29,9	130	1/5, с/у совм., м.дверь
2-комн.хр.	179 кв-л	45,1/30,6	130	4/5, тел., с/у совм., м.дверь, балкон
2-комн.хр.	179 кв-л	45,1/30,4	125	4/5, с/у совм., 2-я дер.дверь
2-комн.хр.	207 кв-л	45,1/28,5	125	1/5, с/у совм.
2-комн.хр.	207 кв-л	44,8/28,7	110 т/у	1/5, тел., с/у совм., м.дверь
2-комн.хр.	210 кв-л	44,8/28,8	115	1/5, тел., с/у совм., м.дверь, решетки
2-комн.эксп.	277 кв-л	-/28,2	120	3/5, тел., с/у разд., м.дверь, балкон
2-комн.хр.	179 кв-л	-/28,0	135	5/5, с/у совм., балкон, м.дверь
2-комн.хр.	6 мрн	45,2/28,8	115 т/у	2/5, с/у совм., балкон
2-комн.хр.	84 кв-л	44,8/28,6	110	4/5, тел., с/у совм., балкон, м.дверь
3-комн.эксп.	6 мрн	62,7/43,5	170	5/5, 2 с/у (разд., совм.), на 2 стороны, 2 балкона
3-комн.ташк.	7 мрн	60,8/38,4	175 т/у	5/5, тел., с/у разд., балкон зарешечен, м.дверь
3-комн.хр.	9 мрн	56,4/38,4	170	3/5, тел., с/у разд., балкон, м.дверь
3-комн.хр.	10 мрн	49,6/35,0	160	2/5, тел., с/у совм., балкон, м.дверь, решетки, сигнализация
3-комн.хр.	10 мрн	49,5/34,9	135	4/5, тел., с/у совм., балкон, м.дверь, угловая
3-комн.хр.	11 мрн	53,0/35,0	135	2/5, тел., с/у разд., без балкона
3-комн.хр.	13 мрн	55,9/37,4	135	1/5, тел., с/у разд.
3-комн.хр.	13 мрн	59,1/42,7	140 т/у	5/5, тел., с/у совм., балкон, на 2 стороны, перепланировка
3-комн.хр.	15 мрн	59,2/39,7	140	3/5, тел., с/у совм., балкон, м.дверь
3-комн.хр.	15а мрн	55,2/36,9	145	4/5, тел., с/у разд., балкон, ключ
3-комн.хр.	84 кв-л	58,2/42,2	140	4/5, с/у совм., балкон, на 2 стороны
3-комн.хр.	86 кв-л	48,0/33,9	130	2/5, тел., с/у совм., балкон, угловая
3-комн.хр.	94 кв-л	54,8/37,5	140	3/5, тел., с/у совм., балкон, м.дверь
3-комн.хр.	94 кв-л	55,4/37,7	125	1/5, тел., с/у разд., м.дверь, решетки
3-комн.хр.	177 кв-л	48,8/34,4	150	1/5, с/у совм., решетки, угловая
3-комн.хр.	189 кв-л	58,0/42,5	150	1/5, тел., с/у совм., решетки
3-комн.хр.	189 кв-л	58,5/42,4	140 т/у	1/5, тел., с/у совм., на 2 стороны
3-комн.хр.	Л кв-л	54,7/36,5	130 т/у	2/5, тел., с/у совм., балкон, перепланировка
3-комн.хр.	9 мрн	58,8/41,2	170 т/у	4/5, тел., м.дверь, с/у совм.
4-комн.хр.	11 мрн	81,7/52,2	200	1/5, с/у разд., на 2 стороны
4-комн.хр.	84 кв-л	59,4/43,0	140	2/5, тел., с/у разд., без балкона
4-комн.хр.	85 кв-л	-/49,0	170	5/5, с/у совм., балкон, не угловая
4-комн.хр.	10 мрн	-/42,2	150	5/5, тел., с/у разд., балкон
4-комн.хр.	15 мрн	58,5/41,9	155 т/у	3/5, с/у совм., балкон

Агентство "Суворов"

Адрес: 18 мрн-4-офис 254/255. ☎ 55-34-44, 55-36-90

Внимание! Открыт дополнительный офис по адресу: 89 кв-л, д.2 (ост. авт. "89 кв-л"). ☎ 53-31-53, 53-31-41. Обмен, аренда ☎ 53-31-70. (2994)

ПОЗДРАВЛЯЕМ!

Дорогую подруженьку
Александру Петровну Бакута
поздравляем с 70-летием!

Мы сегодня тебя поздравляем,
Всех сердец теплоту ты прими!
Много добрых тебе пожеланий
Дарим все мы от чистой души.
Пусть юбилейная сегодняшняя дата
В душей твоей оставит добрый след.
Желаем мы всего, чем жизнь богата:
Здоровья, счастья, мира, долгих лет.

Твои подруги Аня, Алла, Валя.

Дорогой наш друг
Морозова Людмила Дмитриевна,
наша маленькая семья поздравляет вас с днем рождения!

Желаем здоровья, удачи и благополучия вам и вашим детям.
Храни вас Господь.
Любим, целуем, обнимаем.
Жилина Людмила, Черноморцевы Роман и Томас.
(4096)

Поздравляем внученьку
Жданову Катюшу
с 18-летием!

Пусть твой ангел тебя сохранит
От напастей, от зла и от бед.
Пусть он радость тебе подарит,
Пусть не знаешь ты горя сто лет.
И звезда путеводная пусть
Освещает твой жизненный путь.

Дед, баба Ждановы. (4101)

Дорогую, любимую крестную
Валентину Васильевну Чепрову
от всей души поздравляем с юбилеем!

Пусть грусть и беда обойдут стороной,
Пусть в доме всегда будут мир и покой.
Пусть каждый день удачу вам приносит,
Пусть солнце светит вам всегда,
Пусть в вашей жизни не наступит осень
И медленней бегут года.

Татьяна, Толян.
(4105)

Официальный дилер **УАЗ** и **ГАЗ**
Фирма "ТЕХРЕСУРС"
№1623

Особенности национальной дороги!

ГАЗ-3110-411/405	117 800 руб.	УАЗ-31512	69 800 руб.
ГАЗ-3110-101	126 500 руб.	УАЗ-31514	80 800 руб.
ГАЗ-3110-311/305	120 300 руб.	УАЗ-33039	70 100 руб.
ГАЗ-3102-311/305	143 800 руб.	УАЗ-31519	91 700 руб.
ГАЗ-33021	105 800 руб.	УАЗ-22069	85 900 руб.
		УАЗ-3741	82 500 руб.

Любые "ГАЗели", "Соболь", "Баргузин", автобусы "ПАЗ".
Гарантия 1 год. Доставка ж/д транспортом.
СКИДКИ до 8%.
Поставки по индивидуальным заявкам.
Тюнинг на любой вкус.
Оптовые поставки запчастей а/м УАЗ и ГАЗ.
Предпродажная подготовка и оформление - бесплатно!
Выставка-продажа:
17 мк-рн, м-н "Автомобили" Тел.: 4-38-54.
Межрегиональный склад:
215 кв-л Тел.: 54-13-28.

Фирма "Автомобили"
№1622
Официальный дилер "АвтоВАЗа"
17 мк-рн. Магазин работает без выходных и перерыва на обед.
Тел.: 4-38-90, 54-05-95.

ВАЗ-21043	баклажан/ мурена	99 800 руб.	Гарантия 1 г.
ВАЗ-21053	ярко-белый	82 500 руб.	1999 г.
ВАЗ-21053	ярко-белый	89 625 руб.	2000 г.
ВАЗ-2106	триумф	96 900 руб.	Гарантия 1 г.
ВАЗ-21065	балтика	100 000 руб.	Гарантия 1 г.
ВАЗ-21093	аквамарин	128 000 руб.	Гарантия 1 г.
ВАЗ-2110	серо-фиолетовая	173 000 руб.	1997 г.
ВАЗ-21213	серо-зел.-голуб.	110 000 руб.	2000 г.
ВАЗ-21213	белый/ мурена	110 000 руб.	Гарантия 1 г.
ВАЗ-21215		170 000 руб.	1999 г.
ГАЗ-3102	темно-зеленый	192 900 руб.	2000 г.
ГАЗ-3110	белый, 90 л.с.	123 000 руб.	Гарантия 1 г.
ГАЗ-3110	белый, 150 л.с.	129 000 руб.	2000 г.
Мини-яхты	бело-голубой	8-12 000 руб.	Приним. заявки
Автоприцеп	коричневый	8 600 руб.	Гарантия
Автоприцеп	хаки	6 900 руб.	1990 г.

Доставлены ж/д транспортом. Возможен обмен на ГСМ и векселя.

ПРОДАЮ

●А/м "Мицубиси-Диамант" 1995 г.вып. недорого или обменяю на более дешевый а/м. Тел. днем 51-29-74, вечером 52-75-00.

●Кап.гараж в а/к "Привокзальный-3". Тел. 52-41-13.

●Плиты перекрытия П-образные. Доставка или самовывоз. Тел. 51-82-97.

●Паркет, кавказский бук, дуб. Тел. 56-27-47.

●Пром.холод.камеру, тестомес без двигателя, жарочный шкаф, печь. Тел. 52-37-12.

●Газобаллонное оборудование на а/м, сруб 5х5 дешево. Тел. 9-10-85.

●Срубы бани. Тел. 51-28-02 вечером.

●Дрова. Тел. 51-24-61.

●Новый мягкий уголок недорого. Тел. 633-02.

●Зерно, отруби, дробленку. Тел. 9-10-35.

●Продаю гаражные ворота 2,5х2,6, цена 4 тыс.руб. Тел. 51-36-42.

КУПЛЮ

●Отечественные радиодетали. Тел. 528-700.

●Кирпич. Тел. 52-37-12.

●2-комн.кв-ру в пределах 100 тыс.руб. Тел. 4-35-10.

ПОДАРОК БОТОВ
В БОКАЛЕ ВИНА НА ВАШЕМ СТОЛЕ

ВЫБИРАЕМ по своим потребностям и возможностям свыше 500 наименований вина

МАГАЗИН **"ОСЕНЬ"**
Ост. тр. № 5, 6 "Радуга".
92 кв-л, д. 10,
☎ 53-01-12.
Работаем с 6.00 утра до 2.00 ночи.

●ТАЙНА ПРИРОДЫ
●СИЛА И НАСЛАЖДЕНИЕ
●ВЕСЕЛЬЕ И ОТДЫХ
●ОЧАРОВАНИЕ И ГАРМОНИЯ СЕКСУАЛЬНЫХ ОТНОШЕНИЙ
●ПОНИМАНИЕ В РАБОТЕ

МЫ ГАРАНТИРУЕМ КАЧЕСТВО ПРОДАВАЕМОГО ВИНА
СОПРИКАСАЕМСЯ С СОКРОВИЩЕМ ПРИРОДЫ В МАГАЗИНЕ
"ОСЕНЬ"

Вино не рекомендуется употреблять беременным женщинам, водителям автотранспорта, лицам до 18 лет

Багира

Вы давно хорошо не отдыхали?

Добро пожаловать в кафе "Багира". Живая музыка, вход бесплатный. Тел. 6-32-13.

Предлагаем попробовать новые блюда!

Горячие блюда:		Салаты:	
"Премьера"	41-20	"Экзотика"	40-70
"Жар-птица"	37-70	"Вечерний блюз"	18-20
"Рапсодия"	40-50	"Фруктовый аромат"	21-50
"Фестиваль"	32-80		
"Карнавал"	32-30		

Магазин-кулинария

Салаты более 10 наименований, цена за 100 г от 5 до 19 руб.
Мясные полуфабрикаты из свинины и говядины.
Пельмени, вареники в ассортименте.
Котлеты "По-киевски", "Деликатесная", "Пожарская", натуральная.
Мясо "По-французски", рыба аппетитная и многое другое.

Зайди, посмотри, понравилось – купи!

215 кв-л, АО "Продтовары"
Тел.: 54-42-06
Мясо кур оптом

Доставка на дом - тел.: 6-63-08.
№9699

ПРОДАЮ
щенков немецкого боксера.
Плановая выездная вязка.
Родословная.

4-32-55.

МЕНЯЮ

●Дом в Мишелевке (10 соток, все есть + 2 коровы) на кв-ру в Ангарске. Тел. 6-22-25.

АРЕНДА

●Сниму кв-ру. Тел. 52-23-43.

●Срочно сниму комнату. Тел. 52-42-48.

РАБОТА

●Найму водителя с личным грузовым а/м (не менее 3 тонн). Тел. 51-45-72.

●Ищу работу штукатура-маляра, уборщицы. Тел. 56-17-62 после 17 часов.

СООБЩЕНИЯ

●Ищу непьющую сем.пару для проживания в пос.Ново-Снежный (на Байкале). Тел. 6-43-27 после 20 часов.

МУКА в/с (Алтай)
САХАР (Россия)
Доставка
Тел. 53-04-51.

Доставка
МУКА (Рубцовск)
САХАР (Россия)
РИС - 25 кг
Тел. 55-67-74.

МУКА (Алтай) в/с
САХАР (Россия)
Доставка 53-85-76.

МУКА (Рубцовск)
САХАР (Россия)
РИС (25 кг)
Доставка
Тел. 6-16-68.

МУКА Доставка на дом
Окорочка
САХАР
Тел.: 53-28-08, 53-78-48. (3968)

БЕСПЛАТНАЯ ДОСТАВКА
АЛТАЙ, ОМСК **МУКА** **САХАР** РОССИЯ
Низкие цены
☎56-18-36

Смак
Новинка!
"ЭММЕНТАЛЕР" - ЭТО ТО, ЧТО ВАМ НАДО!

Великолепно! Такого ещё не было! Вот так можно описать мой восторг, когда я в первый раз попробовала **"Провансаль Эмменталер"** — *новый оригинальный майонез, в котором превосходно сочетаются вкус сыра и майонеза.* Он производится по новейшему рецепту, разработанному Московским НИИ жиров специально для серии майонезов "Смак".

Особенно нравится этот майонез студентам и холостякам. Студентам за то, что он недорогой и восполняет потребность в сыре, который студентам в наше время только снится. А для холостяков, которые не любят ходить по магазинам, этот майонез просто находка, так как сочетает два в одном — намажешь его на хлеб, и получается бутерброд сразу и с сыром, и с майонезом.

У меня всегда на хорошем счету был рецепт приготовления мяса с сыром, но в последнее время из-за дороговизны последнего я от него отказалась. Но с майонезом **"Провансаль Эмменталер"** я опять могу порадовать свою семью полюбившимся кушаньем. Да и всем домохозяйкам советую попробовать майонез **"Провансаль Эмменталер"** серии "Смак", он вас не разочарует."**Эмменталер"** можно приобрести практически во всех крупных магазинах нашего города.

Производитель майонеза ЧП Орехов приглашает к сотрудничеству оптовых покупателей, магазины, столовые. Действует гибкая система скидок. Доставка осуществляется автомашинами ЧП Орехов. Вся продукция сертифицирована Иркутским центром стандартизации, метрологии и сертификации.

Доставка по магазинам, тел.98-86-05,
оптовая торговля, тел. 51-45-72.

МУКА (Рубцовск)
САХАР (Россия)
РИС (25 кг)
Тел. 6-38-04.

МУКА Доставка на дом
☎ 52-68-75.

Доставка
МУКА (Рубцовск)
САХАР (Россия)
РИС 25 кг
Тел. 51-69-19.

МУКА в/с (Алтай)
САХАР (Россия)
Доставка 53-06-44.

Доставка на дом бесплатно
МУКА САХАР
(Алтай) (Россия)
Цены низкие
Тел.: 56-09-32, 6-58-04.

МУКА Доставка
51-23-27 Окорочка
6-42-31 **САХАР**
(3968)

Тел. в Ангарске:
52-83-13,
51-80-71
МУКА МУКА-САХАР **САХАР**
Доставка бесплатно!
Цены низкие
ЗАО «АнгарскАгроСнаб»

ЗАО "Пластик"

требуется мастер

по ремонту и обслуживанию технологического оборудования

- с высшим техническим образованием,
- со знанием инструментального производства,
- обработки металлов,
- курса машиностроения и проектирования.

☎54-59-13 (отдел кадров)

Если вы не успели подписаться на газету "Время", не беда!

В течение июля вы можете оформить подписку:

- у своего почтальона
- во всех почтовых отделениях,
- в магазинах города:

"Универмаг"
"Галант"
"Весна"
"Октябрьский"
Супермаркет "Лола"
"Лювена"
"Мелодия"
"Силуэт"
"Салон красоты"(2 этаж)

Оставайтесь вместе с нами!

ТОРГОВЫЙ ДОМ **ГОРОДОК** СТРОЙМАТЕРИАЛЫ

Пиломатериал
Лаки, краски
ДСП ДВП
Стекло
Паркет
и др.

АРЕНДА ТОРГОВЫХ МЕСТ

Ангарск
Тел. 54-79-44
Адрес: 215 кв-л, на территории "Орвикс"

Высококачественные двери и окна

- Изделия из отборной древесины.
- Оконные, дверные и фасадные конструкции из металлопластика и алюминия.

Фирма "Нитрон-плюс"

г. Ангарск, 219 кв-л, МЖК-1.
☎ 54-04-95 с 9 до 18. В субботу до 13.

Магазин "Автодор"

Автозапчасти ВАЗ, "М-ч", ГАЗ.

Опт, розница, на заказ.
107 кв-л, дом 3
(напротив пивзавода).

Предоплата курсом СНИЦКА 5%.

в кредит

МЕТАЛЛИЧЕСКИЕ ДВЕРИ, РЕШЕТКИ, ТЕПЛИЦЫ

☎ 57-81-67, 57-81-68.

ГОСУДАРСТВЕННАЯ СЛУЖБА ЗАНЯТОСТИ

СРОЧНО ТРЕБУЮТСЯ:

Экономист	25-55 лет	3000 руб.
Финансист	30-45 лет	2500 руб.
Инженер-строитель	30-40 лет	2000 руб.
Каменщик	25-45 лет	3000-3500 руб.
Монтажник	25-50 лет	3000 руб.
Начальник отдела связи	23-40 лет	2300 руб.
Начальник верхнего склада	30-50 лет	3000 руб.
Рамщик-пилостав	25-40 лет	2000-4000 руб.
Слесарь по ремонту оборудования	25-50 лет	3000 руб.
Столяр-станочник	25-50 лет	3000-4000 руб.
Вальцовщик гидроизоляционных материалов	30-45 лет	4000 руб.
Огнеупорщик	30-45 лет	4000 руб.

Обращаться в государственную службу занятости по адресу: ул.Ворошилова, 65, информационный зал, с 8.00 до 16.00, в пятницу с 8.00 до 15.00, перерыв с 12.00 до 13.00.

Сибирский институт права, экономики и управления

Ангарский филиал Лицензия № 24-0024 от 16.09.99 г.
Иркутская лицензия Госкомвуза № 16-296 от 13.11.95 г.

объявляет набор на факультеты:

- психология
- юриспруденция
- региональная экономика
- менеджмент
- экология
- бухгалтерский учет и аудит
- компьютерные технологии и информационные системы

- Обучение дневное и заочно-очное (вечернее).
- Гибкая система оплаты.

Адрес: Ангарск, ул. Ворошилова, 10а.
Тел.: 6-68-45, 6-12-60, 6-50-03, 6-39-39

1С Партнер

- Бухгалтерские программы 1С от 140 у.е.
- Компьютеры от 280 у.е.
- Расходные материалы от 1у.е.

Покупателям 1С бесплатно учебные и методические материалы.

206 квартал, дом 3, "Салон красоты", 2 этаж, офис 1.
Тел. 4-01-67, 54-33-40.С 9.00 до 18.00.

Фирма **ЕВРООКНО**

Лицензия № 02248161

- ИНДИВИДУАЛЬНЫЙ ПОДХОД К КАЖДОМУ КЛИЕНТУ
- ВЫСОКОЕ КАЧЕСТВО ОБРАБОТКИ ДРЕВЕСИНЫ
- ДЕЙСТВУЕТ ГИБКАЯ СИСТЕМА СКИДОК

Изготовление деревянных окон и дверей по немецкой технологии.

Наш адрес: ОАО ОКБА, пав."Евроокно", справки по тел.: 3-56-90, 3-57-46.

ООО "Фармгарант"

приглашает на постоянную работу

главного бухгалтера.

☎51-33-33, 51-31-94, 51-32-00.

(4125)

АЛЬФА МАЭСТРО КОМПЬЮТЕРЫ | 2 года гарантии

278 кв-л, д. 2, 3 этаж. Тел.: 514-514. E-mail: amaestro@amaestro.irk.ru

ПК Pentium III 600/64Mb/13,6Gb/Vanta/48-x/SB Live!/keyb/mouse/pad	21487
ПК Celeron 566/64Mb/8,4Gb/Vanta/48-x/Vibra128/keyb/mouse/pad	15579
ПК Celeron 433/32Mb/6,4Gb/S3/48-x/ESS/keyb/mouse/pad	12201
ПК Celeron 433/32Mb/6,4Gb/S3/keyb/mouse/pad	10800
Монитор 15" XGA Samsung 550S/ ViewSonic E651/ SONY E100	4656/ 4946/ 7675
Монитор 17" XGA цифр Samsung Samtron 70E	7300
Принтер HP LaserJet 1100 лазерный	12212
Принтер EPSON Stylus-460c/ 660c/ 760c цв. струйн. узк.	2831/ 3582/ 5185
Факс-модем внутренний Sportster 56.6 PCI (OEM)	1183
Факс-модем внешний ACORP M-56EMS Rockwell	1586
Процессор Socket 370 Celeron 566A 128kB FCPGA	3889
Процессор FC-PGA Pentium III - 600E 256kB w COOLER	7470
M/b Socket 370 ACORP 6VIA85 combo	1859
M/b Socket 370 Giga-Byte GA-6VXE7+ (VIA Apollo PRO+) ATX	2490
HDD IDE Fujitsu/ Seagate/ Maxtor 6.4/ 8.4/10.2/13.6 GB	2729/ 2968/ 3170/ 3241
Видеокарта AGP RIVA TNT2 VANTA 8MB/16MB	1177/ 1518
Видеокарта AGP 32MB Asustek V3800M Magic	2916
Звуковая карта ESS Solo-1 1938S PCI	300
Звуковая карта Creative SB-128 Vibra/ SB Live Value PCI	614/ 1637
CD-ROM DRIVE 48-скор DELTA	1102

Завод промышленной упаковки

ПОЛИМИР

INDUSTRIAL PACKING FACTORY

РЕАЛИЗУЕМ

Упаковочные материалы из ПВД, ПП.

Изготовим из вашего сырья, переработаем сырье

(3512) 65-72-60, 390-690, 390-691.
454126, г.Челябинск, ул.Витебская, 4.

РЕМОНТ ХОЛОДИЛЬНИКОВ

Сертификат соответствия № 00005923

Тел. дисп.: 6-32-22, 6-04-55.
Тел. маст. 98-88-58.

ВЕТЕРАНАМ ВОВ - СКИДКА (3990)

ИМЕЮТСЯ МОТОР-КОМПРЕССОРЫ "АТЛАНТ"

Компания "КОМАНДОР ТРЕЙД" №448

Телевизоры "ВИТЯЗЬ" с кинескопами фирмы "PHILIPS" (Голландия)

"ВИТЯЗЬ" 54ТЦ-6741 (диагональ 54 см, телетекст)	5 490 руб.
"ВИТЯЗЬ" 51ТЦ-6024 (диагональ 51 см)	5 040 руб.
"ВИТЯЗЬ" 54ТЦ-6040-1 (диагональ 54 см)	5 320 руб.
"ВИТЯЗЬ" 37ТЦ-1-6024 (диагональ 37 см)	4 150 руб.
"ВИТЯЗЬ" 37ТЦ-6010 (диагональ 37 см)	4 200 руб.

Телевизоры "ГОРИЗОНТ" с кинескопами фирм "SAMSUNG" (Ю. Корея), "THOMSON" (Франция)

"ГОРИЗОНТ" 51CTV-655-3 (51 см, кинеск. "SAMSUNG")	4 840 руб.
"ГОРИЗОНТ" 37CTV-655 (37 см)	3 940 руб.
"ГОРИЗОНТ" 63CTV-656-i (63 см, кинеск. "THOMSON")	8 280 руб.
"ГОРИЗОНТ" 51CTV-655-i-6 (51 см, кинеск. "THOMSON")	5 040 руб.
"ГОРИЗОНТ" 51CTV-655-4 (51 см)	4 820 руб.
"ГОРИЗОНТ" 54CTV-655-i-5 (54 см, кинеск. "THOMSON")	5 450 руб.
"ГОРИЗОНТ" 54CTV-655-is-5 (54 см, кинеск. "THOMSON")	5 380 руб.
"ГОРИЗОНТ" 54CTV-655-is (54 см, кинеск. "THOMSON")	5 290 руб.

Магазин „МЕБЕЛЬ" 84 квартал, д. 17а
Кредит. Доставка. Без выходных.
Гарантия 2 года. Тел. 6-82-47

Уже сегодня вы можете стать владельцем

магазина, офиса, кафе или открыть новое отделение своего банка.

Продаются нежилые помещения площадью 203 и 209 кв.м

в престижном районе г.Ангарска по адресу: 12а мрн, д.7в, г.

Вы можете выбрать и купить понравившуюся вам часть.

Форма оплаты по договоренности.

Тел.: 55-91-94, 55-88-12 до 18 часов в рабочие дни.

Срочный ремонт

отечественных, импортных бытовых и промышленных

ХОЛОДИЛЬНИКОВ

РЕМОНТ НА ДОМУ. ГАРАНТИЯ.

☎55-64-04,9-14-45, 3-41-91.

Сертификат № 00077038. (3345)

Предприятие **"АЛЬТЕРНАТИВА"**

По вашему заказу!

Изготовим и установим металлические двери, решетки, гаражные ворота.

Электромонтажные и сантехнические работы любой сложности.

- *Ремонтно-строительные работы (фундамент, возведение стен, устройство кровли, отделка стен и потолков гипсокартоном, устройство подвесных потолков, облицовка керамической плиткой).*
- *Автоуслуги: КамАЗ-5410, АДАЗ п/п, автобусы, самосвалы.*
- *Предлагаем под заказ входные и межкомнатные двери, оконные блоки с двойным или тройным остеклением, штапик, плинтус, декоративную рейку, обналичку, тепличный брусок, вагонку и многое другое.*

Наш адрес: старая площадка АЭМЗ, ост. "База оборудования".
Телефоны: 57-63-08, 57-54-86, 95-53-90.

Производственный кооператив **"Прогресс"**

изготавливает и реализует:

по самым низким ценам памятники, цветники, столбики, надгробные и облицовочные плиты из мрамора и бетона.

Хранение бесплатно.

Адрес предприятия: г. Ангарск, ул. Файзулина, 10
106 квартал, во дворе магазина "Карлен"

☎ 52-20-35.

СТРОЧНАЯ ИНФОРМАЦИЯ

Недвижимость

ТИП	РАЙОН	ЭТАЖ	ПЛОЩАДЬ ОБЩ.	ПЛОЩАДЬ ЖИЛ.	ПЛОЩАДЬ КУХ.	БАЛ. ТЕЛ.	С/УЗЕЛ	ЦЕНА Т.РУБ.
1-комн.	7 м\р	3\5	30.0	17.9	6.0	Б\Т	совм	82.0
1-комн.	11 м\р	9\9	16.0	9.0		Б\	совм	85.0
1-комн.	32 м\р	5\5	34.7	16.4	9.0	Б\	разд	120.0
2-комн.	7 м\р	8\9	53.5	33.7	9.0	БЛ\	разд	160.0
2-комн.	22 м\р	2\5	51.3	30.1	8.7	Б\Т	разд	200.0
2-комн.	29 м\р	5\5	49.1	29.6	9.0	Л\	разд	150.0
2-комн.	72 кв.	1\4	44.8	30.1	6.1	\Т	совм	115.0
2-комн.	89 кв.	4\4	52.1	29.5	9.0	Б\	разд	190.0
2-комн.	107 кв.	4\4	40.0	24.0	6.0	Б\Т	совм	125.0
3-комн.	95 кв.	9\9	57.1	37.0	9.0	Б\	разд	170.0
3-комн.	177 кв.	3\5	55.7	36.9	5.5	Б\Т	разд	175.0
3-комн.	225 кв.	1\5	67.9	45.4	9.0		разд	210.0
4-комн.	12а м\р	1\9	77.9	53.2	9.0	Л2Б\2Т	разд	270.0

"САКУРА" ОБМЕН, КУПЛЯ, ПРОДАЖА

☎ 54-33-32
www . sakura. da. ru

Служба ритуальных услуг **"Обряд"**

Никого из нас не минует сия горькая чаша - провожать в последний путь близких нам людей...

Мы рядом, чтобы помочь вам в эти тяжелые дни правильно, не суетно провести обряд захоронения.

- оформим документы;
- предложим атрибуты по ценам изготовителей;
- проведем погребение с учетом традиций;
- предоставим кредит на услуги;
- возможен вызов агента на дом;
- пенсионерам - скидка.

Адрес: ул. Файзулина, 22 (81 кв-л, д/у 40), с 8 до 17 час. Суббота, воскресенье с 9 до 13 час.

☎ 52-31-22 круглосуточно.

Организация продает новые 2-3-комнатные квартиры улучшенной планировки в 32 м/не.

Цена договорная.

Тел.: 55-91-94, 55-88-12 до 18 часов в рабочие дни.

"Интер Инвест" предлагает оптом продукция Свирского аккумуляторного завода-5

АККУМУЛЯТОРЫ

6СТ-55ЭМ, 6СТ-60ЭМ, 6СТ-75ТМ, 6СТ-90ЭМ, 6СТ-132ЭМ, 6СТ-182ЭМ, 6СТ-190ТМ, 6МТС-9 и др.

Обращаться: ул.Жаднова, 3 (за Центральным универмагом)

Тел./факс: 53-74-20, 53-59-02

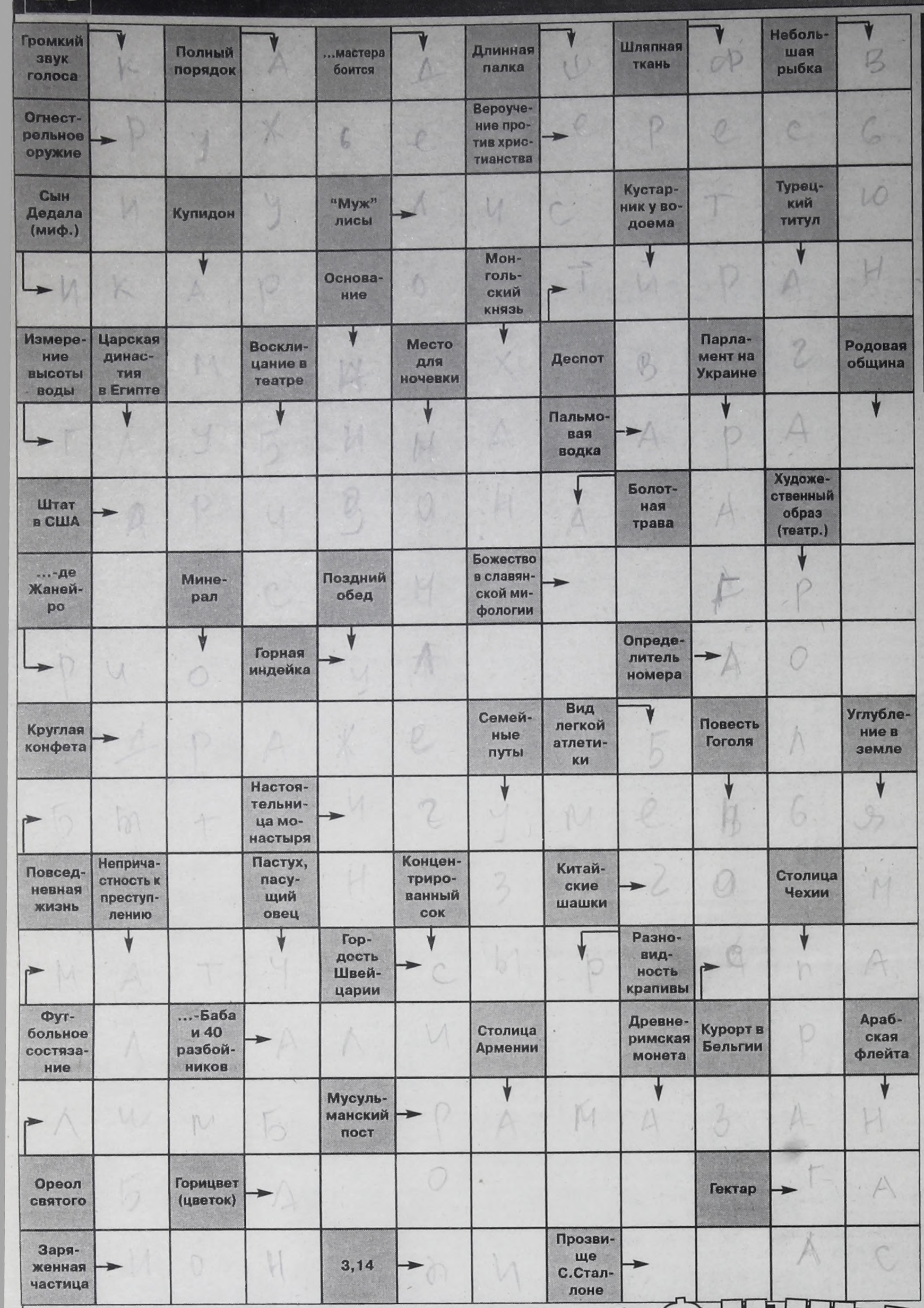

ОТВЕТЫ НА КРОССВОРД В № 7

По горизонтали: 1.Подступы. 4.Мандраж. 7.Счеты. 8.Неподкупность. 9.Расстояние. 13.Предостережение. 15.Стотинка. 17.Дискант. 19.Телодвижение. 20.Шара. 21.Портье. 22.Минимум. 23.Тщеславие. 25.Стресс. 27.Россыпь. 28.Вода. 30.Квант. 33.Дорожка. 35.Усилие. 37.Сполох. 39.Ватт. 41.Роспуск. 44.Раж. 45.Капкан. 47.Тихонов. 48.Имущество. 50.Клевер. 51.Никон. 52.Контрабас. 56.Подсиживание. 57.Государство. 58.Брус. 59.Престо. 60.Стратосфера. 61.Вензель. 62.Доблесть.

По вертикали: 1.Пренебрежение. 2.Самомнение. 3.Полудрема. 4.Моторс. 5.Дичь. 6.Жмых. 7.Строптивость. 10.Сестра. 11.Ненастье. 12.Еканье. 13.Почтамт. 14.Кервелат. 16.Короста. 17.Дивиденд. 18.Кошмар. 22.Миска. 24.Устав. 25.Спрут. 26.Скрещивание. 28.Вострушка. 29.Дрожжи. 31.Точка. 32.Плотник. 34.Оракул. 36.Стаханов. 38.Хрущ. 40.Антураж. 42.Соска. 43.Скот. 46.Невесомость. 49.Матрос. 50.Копошение. 53.Бодрость. 54.Сердцеед. 55.Стопа. 57.Гудрон. 58.Басов.

АНЕКДОТ СЛЫШАЛ?

Жена накупила в косметическом салоне всяких средств, целый день ими натирается.

Вечером приходит муж с работы, она его спрашивает:

- Ну-ка, глянь на меня. Сколько лет мне дашь?

- Ну, лицо - лет на 20, волосы - на 18, руки - ну, 25...

- Ох, льстец.

- Подожди, я еще не просуммировал.

***

Жена заглядывает под кровать, кричит:

— А ну вылазь.

Муж из-под кровати:

— Не вылезу.

— А ну вылазь!

— Не вылезу.

— Я кому сказала, вылазь!!!

— Кто в доме хозяин? Я сказал не вылезу, значит, не вылезу!!!

***

Один мужик за кружкой пива рассказывает другому:

- Возвращаюсь я из командировки внезапно. И сразу к шкафу - пусто, под кровать - пусто, в холодильник - пусто...

- А жена что говорит?

- Да нет у меня жены. Квартиру обокрали.

***

***

Жена говорит мужу:

- Скоро моей тете 90 лет исполняется.

- Это которой? Миллионерше?

- Ну да. Надо подумать, что ей к юбилею подарим.

Муж (задумчиво):

- Видел я очень хорошую мастику для лестниц...

***

Изю-гангстера подстрелили на Брайтон-бич недалеко от дома, где жила его мама, которая как раз ждала сына к обеду. Смертельно раненный Изя еле дополз до маминого дома. Когда она открыла дверь, он простонал:

— Мама, мама, меня тяжело ранили...

— Так, Изя, — ответила мама, — сначала покушай, а разговаривать будем потом.

***

— Господи! Смерти прошу у тебя! Не откажи, Господи, ведь не для себя прошу...

***

— Что такое сверхтерпение?

— Купить бутылку водки, налить полную рюмку и, сидя за столом, ждать, когда придет жена с работы и приготовит закуску.

***

На пляже беседуют подруги:

— Что с тобой, ты так похудела?

— Я очень страдаю, мне изменяет муж...

— Так разведись!

— Пока не могу. Хочу сбросить еще пять килограммов.

***

Катастрофа — самолет упал в море. Отплевываясь, выныривают два летчика.

Один:

— Я тебе говорил, автопилоту не наливать, а ты — традиция, традиция!...

АФИША

Дворец культуры "Современник"

Бурятский государственный академический театр оперы и балета

Летние гастроли в Ангарске

13 июля Д.Россини "**Севильский цирюльник**". Комическая опера в 2-х действиях. *Начало в 19 часов.*

18 июля Ф.Амиров "**Тысяча и одна ночь**". Балет в 3-х действиях. *Начало в 19 часов.*

18 июля Детский спектакль-сказка "**Муха-Цокотуха**". *Начало в 11 часов.*

Все спектакли проходят в сопровождении оркестра.

Дирижеры:
Михаил Балдаев, народный артист Бурятии
Евгений Волонский (Новосибирск)
Валерий Галсанов, заслуженный деятель искусств России.

Справки по тел.: 54-50-90, 54-50-84.

ДК "Современник"

приглашает на ночную дискотеку в честь

"Каникулы лета"

8 июля.

Выпускники и не только, встретьтесь еще раз на пороге взрослой жизни.
"Современник" делает скидку на стоимость билета ради веселого и большого общения.
Платите 30 рублей и веселитесь до утра.
Начало в 23 часа.
☎ 54-50-90.

КИНО

К/т "РОДИНА"

6-16 — Премьерный показ фильма "Пляж". В главной роли Леонардо Ди Каприо. Начало в 15, 17, 19 часов.

Дети, для вас!

8-9 — Киносборник "Страшилище".
15-16 — Киносборник "Считалки в картинках". Начало в 12 часов.
6-9 — "Котенок".
10-16 — "Королевство кривых зеркал". Начало в 13 часов.

К/т "МИР"

6-9 — "Студентка" (Франция). Начало в 15, 17, 19 часов.
10-16 — "Чужие-2". Начало в 16, 19 часов.

Дети, для вас!

8-9 — "Ну, погоди!" Выпуски 9-16.
12, 15-16 — Киносборник "Аленький цветочек". Начало в 13 часов.

К/т "ПОБЕДА"

6-9 — Снова на экране "Генералы песчаных карьеров".
10-16 — "Студентка" (Франция). Начало в 15, 17, 18.30.

Дети, для вас!

6-9 — "На златом крыльце сидели".
10-16 — Киносборник "Братишка". Начало в 13 часов.

РЕДАКТОР О.Н.Тюменев.

Адрес редакции: 665830, г.Ангарск, ул.Ленина, 43. e-mail:vrem@irmail.ru

Время — АНГАРСКАЯ ГОРОДСКАЯ ГАЗЕТА

Редактор и бухгалтерия: 52-24-85, **зам.редактора**: 52-23-17, **отв.секретарь**: 52-32-17, **обозреватель по общественно-политическим вопросам**: 52-37-90, **корреспонденты**: 52-26-58, 52-36-04, **фотокорреспонденты, репортерская группа**: 52-26-58, **отдел рекламы и объявлений**: 52-21-37, **отдел доставки**: 52-29-55.

● Все справки по содержанию объявлений - у рекламодателя. ● Мнение авторов публикаций не обязательно отражает точку зрения редакции.
● Редакция работает с письмами по закону о средствах массовой информации - рукописи не рецензируются и не возвращаются.

®-материалы, помеченные этим значком, являются рекламными, заказными.

Отпечатано в типографии АООТ Ангарская городская типография. Адрес: г. Ангарск, ул. Мира, 18. Лицензия ПД № 00445 от 24.03.2000г. Зак.№1402. Время сдачи в печать 14[00] час.

Ответственный корректор **А.Соколова**. Дежурный по выпуску номера **О.Тихая**.

Учредитель: журналистский коллектив городской газеты «ВРЕМЯ». Свидетельство о регистрации № И-0137.

Тираж 28.000 экз.

БЕСПЛАТНЫЕ ОБЪЯВЛЕНИЯ

Недвижимость

ПРОДАЮ

●Участок в с/о "Радуга" (20 соток). Тел.55-43-86.

●Дачу в с/о "Нива" (есть все, свет, вода, постройки, с урожаем) - 35 тыс.руб. Тел. 52-62-42 вечером.

●Благоустроенный дом за горгазом (шлаколитой, гараж на 2 машины, участок 9 соток) - 15 тыс. у.е. Обращаться письменно: 93-17-90.

●Дачный участок в с/о "Архиреевка-4" (разработан, 15 соток, вода). Тел. 53-35-18.

●Кап.гараж в а/к "Виадук" (техэтаж, свет, тепло). Варианты. Тел. 52-78-99 вечером.

●Дачу в с/о "Сибиряк" (за Китойским мостом, в хорошем состоянии, есть домик, гараж, баня, 2 теплицы). Тел. 52-41-62 вечером.

●Разработанный участок в с/о "Архиреевка-1". Тел. 3-12-85.

●Садовый участок в с/о "Архиреевка" (6 соток, разработан). Тел. 3-12-85.

●Кап.гараж в а/к "Искра-2" (свет, тепло). Тел. 3-12-85.

●4-комн.хрущ. (60,3/43,8 кв.м, 2 этаж, раздельные, балкон, металл.дверь, телефон, 9 мрн). Тел. 51-81-78.

●Кап.гараж в а/к "Сигнал" (свет, тепло, техподвал, 31 ряд, 34 бокс) - 35 тыс.руб. Тел.поср. 51-73-54.

●Дачу в Ст.Ясачной (рядом остановка, речка, 10 соток, дом, баня, скважина, насаждения и т.д.). Тел. 56-09-51 до 22.00.

●2-комн.кв-ру (72 кв-л, 1 этаж, телефон, металл.дверь, ремонт, новая сантехника). Тел.поср. 55-69-17.

●2-комн.кв-ру в 17 мрн (5 этаж). Тел. 51-84-35.

●3-комн.кв-ру улучш.план. в 29 мрн (общ.пл. 70 кв.м, жил.пл. 44 кв.м, телефон, сигнализация, большая тещина, 4 этаж, металл.дверь). Тел. 6-39-66.

●Железный гараж на санях под а/машину, напротив 9 мрн.Раб.тел. 55-16-91, Галина Григорьевна.

●2 смежных участка по 15 соток в Старо-Ясачной под строительство коттеджей недорого. Тел.: 56-26-58, 55-37-39 вечером.

●Дачу с урожаем в с/о "Аэлита". Тел.: 6-18-76, 6-97-71.

●Дом под дачу в Култуке (на Байкале, 32 кв.м, 8 соток, баня, пристройки, в 50 м быстрая речка, возможен сбор ягод вблизи) - 16 тыс.руб. Тел.поср. 54-07-59.

●Срочно 3-комн.кв-ру улучш.план. (62/45/7, с/у разд., солнечная, подъезд закрыт, тройная дверь, балкон застеклен, дом кирпичный, 7 этаж, телефон). Тел. 6-05-89.

●Разработанный участок 17 соток на протоке за Архиреевкой под индивидуальное строительство. Тел. 52-81-22.

●Земельный участок в с/о "Заозерное" (п.Биликтуй, 10 соток, забор, навес, посадки картошки, вишни, малины, 15 мин. от электрички) - 6 тыс.руб. Тел.: 51-28-97, 52-61-69.

●Усадьбу на Байкале (Б.Голоустное, дом 10х10, 15 соток, баня, гараж, все надворные постройки). Тел.поср. 6-80-41 после 18 часов.

●Участок 15 соток в с/о "Единение", за сруб и скважину прошу 7 тыс.руб., земля бесплатно. Экологически чистый район. Обмен, рассрочка. Тел. 4-91-22.

●Дом в п.Байкальск по ул.Весенняя, дом 17. Тел. 941-94 в раб.время, Валентина.

●Срочно дачу в с/о "Калиновка-6" (шлакоблочный домик, теплица 10 м, фундамент под дом, земля удобрена, плодоносят вишня, облепиха, смородина, есть пиломатериал). Адрес: 10 мрн-31-19.

●Дачу в с/о "Утес" (теплица, времянка, недостроенный дом 6х9, стройматериал). Тел. 55-61-27.

●Дачу на 22 км Голоустненского тракта (за Пивоварихой, дом 2-этажн. 5х5, брус, гараж, веранда, недостр., все под крышей, шифер, 6 соток + 11 куб.м бруса 180х180х6,5 + 7 куб.м обрезн. и необрезн. доски, водопровод, свет) или меняю на Ангарск. Тел. 6-91-10.

●Гараж в 27 кв-ле. Возможен обмен. Тел. 52-25-42.

●Дом в с.Раздолье (летняя кухня, баня, гараж, хоздвор под крышей, усадьба 40 соток). Тел. в Усолье-Сибирском 4-80-46.

●Сруб 5х5. Тел. 9-10-85.

●2-местный гараж (7х8, не оштукатурен) недорого или меняю на дачу. Тел. 52-66-23.

КУПЛЮ

●2-3-комн.кв-ру улучш.план. на 3, 4 этажах в любом состоянии. Тел. 6-74-89.

●Кв-ру в 4 поселке. Тел. 54-41-06.

●2-3-комн. хрущ. в "квартале". Тел.поср. 4-60-48, раб.тел. 42-53-50, спросить Сергея.

●2-комн.кв-ру улучш.план., можно на 1 этаже с балконом. Тел. 6-39-66.

●2-комн.кв-ру в "квартале", кроме 1 этажа. Тел. 4-32-55.

●Гараж в ГСК-1, 3, 4 в пределах 25 тыс.руб. Тел. 55-96-72.

●Неприватиз.комнату, можно в малосемейке. Тел. 53-77-76.

●Дачу в с/о "Нива" или в "квартале". Тел. 53-28-40.

●Гараж в "квартале". Тел.поср. 547-191.

●Комнату любую. Тел. 51-33-75.

●Квартиру. Тел.: 54-33-32 в раб.время, 54-00-69 вечером.

МЕНЯЮ

●2-комн.эксп.кв-ру (18 мрн, 5 этаж) на 2 комнаты, одну 18-20 кв.м, муницип., вторая любая. Тел. 52-49-35.

●2-комн.кр.кв-ру (55 кв-л, 1 этаж, 27,5 кв.м, телефон, все раздельно) + доплата на 3-комн.кр.кв-ру, если в р-не рынка, то 2 этаж. Тел. 52-87-86 вечером.

●3-комн.кв-ру в 89 кв-ле (92 кв.м, жил.пл. 57 кв.м, кухня 12 кв.м, прихожая 18 кв.м,балкон, телефон, кладовки, холодильник под окном) на 2-комн. с доплатой или продам. Тел. 3-47-46.

●2-комн.хрущ. (6 мрн, 2 этаж, тел., жел.дв., балкон застеклен, в хор.состоянии) + доплата на 3-комн.кв-ру улучш.план. с тел. на 3, 4 этажах. Тел. 6-74-89.

●4-комн.хрущ. в "квартале" на 2- или 3-комн.кв-ру улучш.план. в "квартале". Тел. 54-70-08.

●1-комн.кв-ру улучш.план. (29 мрн, 3 этаж, солнечная, не угловая, кухня 9 кв.м, жел.дв, балкон 6 м) на 2-комн.хрущ. в 86, 85, 76, 82 кв-лах, желательно 3-4 этаж, не угловую. Тел. 53-71-79.

●2-комн.кв-ру в центре г.Усолья-Сибирского (2 этаж, комнаты раздельно, большой коридор) на 2-комн.кв-ру в п.Китой или 1-комн.кв-ру в Ангарске. Адрес: 82 кв-л-6-22, в Усолье: Суворова,6-8.

●3-комн.кв-ру в Хабаровске (2 этаж, тел., лоджия) + дач.уч-к 9 соток на 3-2-комн.кв-ру в Ангарске + 1 комната в Хабаровске. Адрес: г.Хабаровск-29, ул.Дончука, д.2, кв.6.

●3-комн.кв-ру улучш.план. (жел.дверь, балкон застеклен, "квартал") на 2-комн. улучш.план. и 1-комн.кв-ры или три 1-комн.кв-ры. Тел. 54-22-81.

●3-комн.кв-ру улучш.план. (29 мрн, 4 этаж) на две квартиры. При хорошем варианте доплата. Тел. 56-15-14.

●3-комн.кв-ру в Саянске (3/9 этаж, 5 мрн, балкон, улучш.план.) на кв-ру в Ангарске. Тел. 53-46-17 вечером.

●2-комн.кр.кв-ру (89 кв-л, 3 этаж, тел.) на 1-комн.кр.кв-ру и комнату. Варианты. Тел. 53-81-03.

●2-комн.кр.кв-ру (89 кв-л, 3 этаж, тел.) на 2-комн.хрущ. в городе и комнату. Варианты. Тел. 53-81-03.

●3-комн.кв-ру в Саянске (2 этаж, солнечная) на 3- или 2-комн.кв-ру в Ангарске. Обращаться письменно: Ангарск-21, а/я 5590.

●3-комн.кв-ру (40,5/58, 4 этаж, тел., "распашонка", жел.дв.) на 3-комн.кв-ру улучш.план. с тел. + доплата по договору. Тел. 51-87-06 вечером.

●2-комн.кв-ру в р-не рынка (30/45 кв.м, 1 этаж, дв.дверь, решетки) на 2-комн.кв-ру в другом р-не. Тел.поср.: 55-34-50, 4-56-60.

●2-комн.хрущ. без ворот (9 мрн, 4 этаж, жел.дв., балкон, неприватиз.) на 2-комн.в городе или 1-комн.улучш.план. + доплата, кроме 1 и 5 этажей. Тел. 53-70-10.

●3-комн.хрущ. (1 этаж, тел., жел.дв., решетки, комната отдельно, 92/93 кв-л) на 2-комн.кв-ру + доплата. Тел. 537-865.

●3-комн.хрущ. на 3- или 2-комн.кв-ру улучш.план. в 17, 18, 19, 22 мрн. Тел. 9-17-17.

●2-комн.кв-ру в Усть-Илимске (51 кв.м, улучш.план. 2 этаж, балкон) на 2-комн.кв-ру в Ангарске. Адрес: Бурятия, п.Клюевка, ул.9 января, дом 26.

●2-комн.кв-ру улучш.план. (33/56 кв.м, 9 этаж, 2 балкона) на 1-комн.кв-ру и комнату. Адрес: 7а мрн-3-172, вторник, четверг после 17 часов.

●3-комн.кв-ру улучш.план. (7 мрн, тел., 40,1/66, 8 этаж, пульт, после ремонта) на 2-комн.кв-ру улучш.план. с телефоном + 1-комн. любая или доплата. Варианты. Тел. 6-84-18 вечером.

●1-комн.кв-ру в 92 кв-ле (4 этаж, телефон) на равноценную в 15 мрн. Тел. 55-57-68 после 18 часов.

●2-комн.кв-ру улучш.план. в 12а мрн (52/31 кв.м, 5 этаж, балкон 6м) и 2-комн.хрущ. в 13 мрн (45/29 кв.м, 3 этаж, балкон) на 4-комн.кв-ру улучш.план. Раб.тел. 57-40-97, Тел.поср. 6-76-49.

●2-комн.кв-ру в 38 кв-ле (1 этаж, 2 дв., решетки + 18 соток земли в п.Култук Усольского р-на, насаждения) на 2-комн.кр.кв-ру выше этажом в том же р-не или продам кв-ру и участок. Тел. 6-52-25.

●2 квартиры на дом в п.Байкальске по договоренности или купим дом. Тел. 51-40-96 вечером.

●3-комн.кв-ру улучш.план. в 225 кв-ле (телефон, жел.дв., застекл.балкон) на 2-комн.кв-ру улучш.план. и 1-комн.кв-ру. Тел. 54-22-81.

●Комнату 12 кв.м на комнату большей площади или на 1-комн.кв-ру с доплатой. Тел. 53-77-76.

●2-комн.хрущ. в 92 кв-ле (2 этаж, неприватиз., б/т) на равноценную в "квартале", кроме 1 этажа. Тел.поср. 53-72-30 после 20 часов.

●3-комн.хрущ. в 92 кв-ле (37 кв.м, 2 этаж, б/т, м.дв.) на две 1-комн.кв-ры улучш.план. в 19, 17 мрн по договоренности. Тел.поср. 54-31-04.

Ангарский электролизный химический комбинат

приглашает на работу:

инженера-технолога по производству приборного оборудования.

Требования к кандидату:

опыт работы в технологических службах изготовления приборного оборудования **не менее 5 лет**, **опыт организации** приборного производства **в условиях госприемки или спецприемки.**

Об условиях узнать в отделе кадров

по тел.: **4-08-34, 54-10-64.**

(4095)

●1/2 дома в с.Бабагай Заларинского р-на (3-комн., 61 кв.м, баня, летний дом 5х6 новые, гараж с ямой, подвал, 2 стайки для скота, летний водопровод, отопление местное) на кв-ру в Ангарске. Адрес: 4 поселок-36-3, Ткаченко.

●2-комн.крупногаб. кв-ру (2 этаж, 21 кв-л, тел., 37 кв.м) и 1-комн. хрущ. на 3-комн. кв-ру в центре. Тел. 52-59-82.

●4-комн.кв-ру улучш.план. (85/55 кв.м, 1 этаж, телефон, 2 лоджии застекл., решетки, жел.дв., все раздельно, большие кухня и коридор) на хрущевки: 4+1, 4+2, 3+2, можно на 1 этаже. Тел. 55-29-61.

●4-комн.хрущ. (9 мрн, 2 этаж, телефон) и 2-комн.хрущ. (6 мрн, 3 этаж, телефон) или 2-комн.хрущ. (6 мрн, 3 этаж, телефон) и 2-комн.кв-ру улучш.план. (95 кв-л, 3 этаж) на 4-комн.кв-ру улучш.план. в мр-нах, кроме 1, 5 этажей. Тел. 51-04-91.

●3-комн.хрущ. (ухожена) на жилплощадь во Владивостоке. Тел. 54-05-01.

●1-комн.кв-ру в п.Новый-4 на 1-комн.кв-ру в "квартале" (имеется небольшой огород, подполье, туалет, ванна). Адрес: п.Новый-4-62-1.

●3-комн.кр.кв-ру (22 кв-л, 1 этаж, возле рынка, 78,0/55,4 кв.м) на 2-комн.кв-ру (любой этаж) с доплатой. Тел. 6-90-52.

●3-комн.кв-ру улучш.план. (общ.пл. 68,4 кв.м), гараж + дача в Ангарске на равноценную и гараж в Красноярске. Тел. 9-15-64.

●1/2 дер. дома в с.Раздолье Усольского р-на (4 комн., 73/51, автономное водяное отопление, газ, водопровод, 20 соток, постройки, 20 куб.м круглого леса) на кв-ру в Ангарске. Или продам. Варианты. Тел.поср. 6-91-10.

●2-комн.кв-ру улучш.план. (52/34 кв.м, 2 этаж, 2 лоджии, кухня 11 кв.м) на 2-комн.кв-ру в старых кв-лах (газифицир.), кроме 1-4 этажей. Тел.: 6-97-07, 6-11-98.

●3-комн.хрущ. (34/48 кв.м, 2 этаж, тел.) на 2-комн.хрущ. (2-3 эт., тел., вблизи 27 английской школы) + доплата. Тел. 53-58-53.

●3-комн.ташк.кв-ру (9 мрн, кухня 9 кв.м, тел., с/у разд., дв.дверь, 3 этаж, солнечная) на 2-комн.кв-ру с тел., кроме 1 этажа, и 1-комн.кв-ру или на 1-комн.кв-ру улучш.план. с тел. и 1-комн.кв-ру + доплата. Тел. 55-96-41.

●3-комн.хрущ. (5 этаж, телефон) на 2 отдельные квартиры или одну на подселении. Рассмотрим все варианты с интересом, переездом. Тел. 55-31-98 в любое время.

●3-комн.кв-ру улучш.план. (29 мрн, 2 этаж, 67/44, 1/9, лоджия 6м) на 2-комн. и 1-комн.кв-ры. Тел. 53-79-48 вечером.

●2-комн.кр.кв-ру (74 кв-л, 4 этаж, тел., с/у разд.) на 3-комн.кв-ру. Тел.: 52-81-63, 52-48-91.

●Дом в с.Апхульта (все надворные постройки, летняя кухня на фундаменте плюс 2 коровы, теленок, мотороллер) на кв-ру в Ангарске. Тел. 6-95-74.

●Дом в п.Мишелевка (10 соток, все есть + 2 коровы) на кв-ру в Ангарске. Тел. 6-22-25.

●2-комн.хрущ. в 9 мрн + доплата на 2-комн.улучш.план. или 4-комн.хрущ., кроме 1 этажа. Тел. 55-31-97.

АРЕНДА

●Сдам в аренду комнату в 211 кв-ле (20 кв.м, 1 этаж) - 400 руб. Тел. 52-60-22.

●Сниму 1-2-комн.кв-ру без мебели в 189 кв-ле. Оплата ежемесячно. Раб.тел. 54-50-15.

●Сдаю гараж около автобазы № 8. Тел. 53-59-46.

●Сдам 1-комн.кв-ру улучш.план. (1 этаж, лоджия, жел.дверь). Тел. 51-33-59.

●Сдам кап.гараж в а/к "Майск-1" (свет, тепло, оштук.). Тел. 51-33-59.

●Сниму квартиру на год и более. Оплата ежемесячно или поквартально. Педагог. Раб.тел. 52-23-43.

Автомобили

ПРОДАМ

●Продаю или меняю на 2-комн.хрущ. а/м "Фольксваген-Пассат" 1990 г.вып., V 2000 куб.см, пробег 28400 км, состояние хорошее. Тел. 53-40-08.

●Т-40 с передком. Адрес: 84-14-61.

●М-412 на запчасти за 3,5 тыс.руб. или раздельно. Адрес: 93-17-3 после 18 часов.

●Полный комплект мягких сидений к а/м УАЗ. Тел. 54-70-08.

●А/м ГАЗ-63 будка в отличном состоянии - 25 тыс.руб. Тел.: 4-69-63, 4-09-71.

●Автоприцеп-плавдачу "Дон". Удобна для отдыха и рыбалки. Тел. 54-09-77.

●Чехословацкую хорошую покрышку с камерой, бесплатно б/у колесо для ИЖа. Тел. 6-99-15.

●Срочно ВАЗ-21053 1995 г.вып. на ходу - 30 тыс.руб. Тел. 53-21-13.

●Капот ГАЗ-24. Тел. 55-91-05.

●МКП 1989 г.вып., поршни с шатунами для ММС, новые шатунные вкладыши стандарт. Тел. 51-79-95 с 8 до 17 часов.

●Новый ремень ГРМ, передние и задние стойки в сборе на а/м "Мицубиси-Галант" 1988 г.вып., шторки на заднее стекло, распредвал на а/м "Жигули" с 01 по 07 модели. Тел. 517-162.

●М/а "Делика" 1990 г.вып., 7 мест, т/дизель, 2,5 л, МКП, 4ВД, с/с, 2 печки, 2 кондиционера, кенгурин, сине-белый - 4800 у.е. Торг. Или меняю на кв-ру. Тел.поср. 6-52-25.

●Резину б/у R-15 2 шт. по 250 руб. Тел. 55-19-97.

●Комплект стекол, 2 задних стекла с обогревом на а/м ГАЗ-3110. Тел. 55-22-56.

●Новый двигатель М-408, М-407 на запчасти. Тел. 517-276.

●Японский грузовик "Ниссан-Ванетта" 1991 г.вып., "Хундай-Соната" 1988 г.вып. Тел. 51-84-35.

●Двигатель Е5, автоматическую коробку передач, вакуум. усилитель тормозов, эл.бензонасос, правую дверь к а/м "Мазда-Фамилия", "рейку" гидроусиленную к а/м "Мазда-Капелла". Тел. 52-26-12.

●Двигатель к а/м "Москвич-407" б/у, недорого, на запчасти. Тел. 53-74-61.

●Мотоцикл с коляской "Днепр-11", пробег 8 тыс.км, в отличном состоянии - 11 тыс.руб. Тел.: 3-68-99, 53-33-29.

●Карбюратор а/м ВАЗ-2107- 400 руб., а/м антенну - 80 руб. Тел. 53-78-65.

●А/м ЗАЗ-968, 30 л.с., запчасти. Тел. 3-12-85.

●А/м ГАЗ-21. Тел. 53-24-97.

●Мотоцикл "Урал" на ходу с металл.гаражом. Тел. 52-48-95.

●К а/м ВАЗ-2105 левую переднюю дверь, передок в сборе, панель облицовки передка. Тел. 53-46-17 вечером.

●К а/м М-412 4 двери в сборе, капот, крышку багажника и многое другое б/у, недорого. Тел. 54-22-81.

●А/м "Ниссан-Ар" 1990 г.вып., МКП, дизель, универсал. Тел. 6-77-56.

●А/м БМВ-728 - 20 тыс.руб. Тел. 996-2-61.

●Мотоцикл "Днепр-11", пробег 18 тыс.км, в хорошем состоянии, недорого. Тел. 52-40-02.

●А/м ЗАЗ-968М 1989 г.вып. в хорошем состоянии - 3 тыс.руб. Адрес: 1 мрн-27-22, тел. 6-41-06.

●А/м ВАЗ-2107 1992 г.вып., двигатель 1500, КПП, 5-ступ., пробег 6 тыс.км, цвет белый, в идеальном состоянии - 7 тыс.руб. Тел. 55-67-60.

●Прицеп к л/а марки ММЗ-81021 - тыс.руб., заднее стекло от 01-07 - 10 руб. Тел. 4-94-43.

●А/м "Хонда-Концерто" 1992 г.вып. 1,7 л (бензин), АКП, темно-синяя, или меняю на а/м классом выше. Тел. 54-33-32 раб.время.

●А/м "Тойота-Сурф", объем 2 л, 3 дверный, недорого. Тел. 51-68-32.

●Новые запчасти к а/м ГАЗ-21: двери, капот, крылья и др., новый пылесос "Урал". Тел. 52-49-66.

●Газобаллонное оборудование на а/м дешево. Тел. 9-10-85.

КУПЛЮ

●А/м класса "Жигули", модель № 1, 2, 3. Тел. 54-41-06.

●Запчасти к мотоциклу "Днепр-11". Тел. 51-66-55.

●Передний привод для м/а "Тойота Мастер Айс", 4 ВД. Тел.: 6-51-24, 3-57-55 вечером.

●Будку, тент на а/м КамАЗ. Тел. 54-14-83.

●Прицеп к л/а на рессорах недорого. Тел. 56-13-40.

●Для а/м "Тойота-Королла" 1986 г.вып. АЕ81 (АЕ82.91) поперечный рычаг передней подвески (правый). Адрес: 18 мрн-9-138, тел. 55-28-13.

МЕНЯЮ

●А/м ВАЗ-21053 1996 г.вып. + доплата на 1-комн.кв-ру. Тел. 537-865.

АРЕНДА

●Возьму л/а в аренду. Адрес: п.Китой, ул.1-я Озерная, 3-42.

●Возьму в аренду автомобиль класса "Жигули", можно иномарку, недорого. Исправность и техобслуживание гарантирую. Тел. 56-25-06.

Все для дома

ПРОДАМ

●Новые п/мягкие стулья (цвет бордо), холодильник "Минск-16Е", ножную швейную машинку "Чайка-3", диван-кровать (цвет бордо), 2 кресла (цвет бордо) б/у, в хорошем состоянии. Тел.поср. 6-10-86.

●Большой 2-камерный холодильник "Ока" б/у, в рабочем состоянии - 2,5 тыс.руб. Тел.: 51-28-97, 52-61-69.

●Коричневую прихожую б/у. Тел. 53-70-54 вечером.

●Мини-систему "Шарп", ч/б телевизор "Юность" б/у. Тел. 54-41-06.

●Телевизор Ц-208, диаг. 61 см, с декодером, в раб.состоянии + стабилизатор - 1100 руб. Тел. 6-99-15.

●2-ярусную деревянную подростковую кровать с матрацем - 500 руб. Тел. 52-81-22.

●2 кресла б/у для дачи в хорошем состоянии недорого. Тел. 54-58-39 вечером.

●Телевизор. Тел. 51-64-50.

●Непишущий видеоплейер "Funai" - 1500 руб., стиральную машину с центрифугой - 1500 руб. Тел. 54-26-35 после 19 часов.

●Мебель б/у д/дачи, кресла, кушетки недорого. Тел. 53-34-47 после 19 часов.

●Стенку б/у в хорошем состоянии недорого. Тел. 53-34-47 после 19 часов.

●Шкаф под мойку для хрущевки (сделан на заказ). Тел. 6-43-10.

●2-ярусную подростковую кровать б/у, недорого, в хорошем состоянии. Тел. 6-65-83.

КУПОН БЕСПЛАТНЫХ ОБЪЯВЛЕНИЙ

Время

(Не более 25 слов)

Выделите нужную рубрику

- **Продам**
- **Куплю**
- **Меняю**
- **Разное**
- **Знакомства**
- **Сообщения**

●Журнальный столик, телевизор "Рекорд". Тел. 52-48-66.

●Новую обеденную группу (угловой диван, стол, 2 табурета) - 2,5 тыс.руб. Адрес: 22 мрн-4-1 вечером.

●Ламповый телевизор "Темп-7М", кинескоп исправный, требуется замена системы ТВС и переключателя каналов. Адрес: 9 мрн-96-8.

●2 кресла б/у, в хорошем состоянии, подлокотники полированные, недорого. Тел. 55-30-10.

●Ч/б телевизор в хорошем состоянии. Тел. 55-96-44.

●Раскладывающийся диван (Финляндия). Тел. 6-84-41.

●Срочно спальный гарнитур б/у, в хорошем состоянии (большая кровать, большой шифоньер, 2 тумбочки), недорого. Тел. 55-73-43.

●Тумбу под белье, темно-коричневая, лакированный верх, в хорошем состоянии - 1000 руб., торг. Тел. 56-15-07.

●Ковер 2,30х1,70 в отл.состоянии - 2300 руб. Тел. 56-15-07.

●Кухонный стол с выдвижным ящиком, 4 табурета, крышки стола и табуретов пластиковые. Тел. 9-79-31.

●2 стула по 75 руб. Тел. 6-36-97.

●Итальянскую стенку, прихожую, шифоньер, 2 бра, мягкий уголок, все б/у. Тел. 52-51-17.

●2 металл.кровати, 3-дверный шифоньер коричневого цвета б/у. Тел. 3-65-91.

●Комбинированный шкаф б/у. Тел. 52-90-61.

●Угловой диван и 2 кресла индивидуального заказа недорого. Тел. 54-52-50.

●Письменный стол, тумбы для дачи. Тел. 4-09-62.

●Производственный холодильник типа ШХ-56. Тел. 54-41-06.

●Имп.телевизор. Тел. 56-25-06.

●TV "Электа", диаг. 72 см, черно-зеркальную стенку (Германия), угловой диван-кровать, столы. Тел. 9-71-73.

●Вязальную машину "Нева-5", подставку под TV настенную. Тел. 6-84-63.

●Новую стир.машинку "Малютка" (устанавливается на ванну, режим полоскания) - 600 руб. Тел. 52-72-15.

●4-конф.газовую печь в отличном состоянии недорого. Тел. 6-61-19.

●Тумбочку. Тел. 35-777.

●Холодильную камеру КХН-6. Тел. 51-11-81.

●Металл.подставку под телевизор, стиральную машинку "Волна" с центрифугой и др.бытовые мелочи. Тел. 56-11-99.

КУПЛЮ

●Вкладыш-раскладушку в 2-местный диван с установкой. Тел. 51-28-97.

●Бытовую морозильную камеру б/у, можно советскую, недорого. Тел. 55-25-87.

●Небольшой неисправный ч/б телевизор. Тел. 55-60-95.

●Однокамерный холодильник б/у. Тел. 51-88-05 вечером.

●Импортный или отечественный цв. или ч/б телевизор, можно неисправный. Тел. 51-65-29.

●Настенную подставку для TV. Тел.: 511-714, 576-371.

●Импортный телевизор, в/плейер. Тел. 53-84-18.

●Импортный телевизор, можно неисправный. Тел. 55-60-95.

●Импортный телевизор в неисправном состоянии. Тел. 6-23-12.

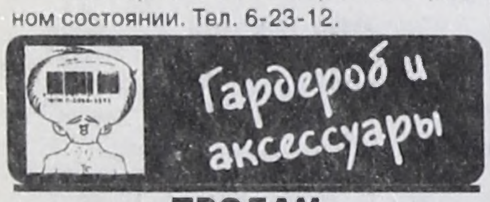

ПРОДАМ

●Кирзовые сапоги, р. 41, новые, валенки новые, серые и черные - 28 см.Тел. 53-42-63.

●Кроссовки "Cross enouro" (3.50-18). Тел. 6-99-15.

●Туфли-лодочки для девочки, новые, белые, р.33-34. Дешево. Тел. 561-935, по будням, после 18 часов.

●Шапку женскую новую под норку, р.56-57 - 500 руб., полусапожки женские черные, р. 34 - 150 руб. Тел. 517-995, с 8 до 17 часов.

●Женские вещи новые и б/у и обувь очень дешево. Тел. 9-15-44, адрес: 6-1-47.

●Белую мерлушковую шубу, р. 48-50, недорого. Тел. 4-63-71.

●Плащ на легком синтепоне (зеленый), р. 48, плащ легкий бежевый, молодежный, р.46, отрез драпа 2,7 м, синесерый, ворсистый, все дешево. Тел. 4-98-97.

●Женский костюм,р. 46, цвет бежевый, недорого. Тел. 55-30-10.

●Свадебное красивое атласное платье, длинный рукав, вышивка на груди, на рукавах, на подоле, украшено бусинками,р. 46-48, рост 170, сзади бант. Тел. 54-28-28.

●Срочно мужской костюм, р.50, рост 4, цвет серый, состояние отличное - 400 руб.Тел. 3-49-62.

●Сапоги женские зимние, новые, р. 35, натуральная кожа, мутон, коричн., без замка, высокая голяшка, без каблука , пр-во Австрии. Тел. 56-15-07.

●Сапоги б/у замшевые, коричневые, красивые, р.36, каблук 7 см, в хорошем состоянии.Тел. 55-96-44.

●Новую женскую кожаную куртку, р.S (44-46), короткая, с пояском, на пуговицах, без капюшона, цвет апельсиновый, пр-во Корея - 1 500 руб. Адрес: 91-4-70, вечером.

●Юбка шерст., черная, р.44-46, б/у - 50 руб.Адрес: 91-4-70, вечером.

●Туфли женские, р.36,5, б/у, кожа, черные - 100 руб. Куртку легкую, жен., р.46-48, новую, на кнопках - 100 руб. Ремень муж., кожзамен., новый, черный - 50 руб. Адрес: 91-4-70, вечером.

●Рубашки мужск. льняные, р.54-56, верхонки - 10 руб., сапоги кирзовые, р.41, туфли женск., кожа, р.35 (маломерки). Тел. 6-36-97.

●Два мужских костюма, р.54,52, рубашки, свитеры, все б/у в хорошем состоянии - дешево. Тел. 9-15-89.

●Шапку норковую, мужскую, р.59, дубленку мужскую, р.54-56. Тел. 52-51-17.

●Мужской костюм, цвет темно-серый, р.48, рост 4, в идеальном состоянии - 400 руб. Тел. 3-49-62.

●Шубу черную из меха козы, почти новую, р.48-50, рост 170 - 3 000 руб., сапоги зимние, р.38, высокие, на натуральном меху, без замка, коричневые - 600 руб. Торг. Тел. 52-28-89.

●Очень красивые джемперы ручной вязки, р.44-48, платья новые, р.44-46, туфли новые "Ле Монти", р.38, новые, шапку-финку из нерпы, формовку из ондатры. Тел. 55-18-10.

●Костюмы мужские тройка, 48р., 173 рост; 50р., 182 рост.Тел. 55-72-83.

●Женский сиреневый плащ, р.48-50, рост 170, новое болоньевое пальто, р.46, рост 164, черный женский пиджак под кожу, р.48-50, рост 170. Тел. 52-80-56.

●Красивую кожаную куртку (крэк), женскую, Корея, недорого. Тел. 6-48-90.

●Кожаную куртку до талии б/у, р. 42-44, сапоги демисезон. красные, новые, р.38. Тел. 54-05-01.

●Плащ-пальто, мех натуральный, отстегивается, женский. Спортивные костюмы, р.38-40, б/у, в отл. состоянии. Тел. 54-05-01.

● Крытую мужскую куртку, р.50, мех натуральный. Женскую собачью шубу, немного б/у, р.50. Тел. 54-05-01.

●Купальник импортный, р.50-52. Тел. 35-777.

●Горжетку большую (серебристый песец) - 700 руб., воротник енот - 200 руб., плащ кожаный, р.48-50, с капюшоном, с подстежкой, цвет баклажан - 800 руб.Тел. 52-28-89.

●Кожу черную (Башкирия).Тел. 51-78-31.

●Модную молодежную мутоновую куртку с капюшоном, немного б/у, р.44-46, модную молодежную кожаную куртку с песцом, немного б/у, р.46. Тел. 55-18-10.

КУПЛЮ

●Туристические ботинки, женские, р.38,5 - 39,5.Тел. 6-98-63, 6-16-02, Марину.

● Красивые стильные демисезонные сапоги (полусапожки), желательно из лайковой кожи, р.36-37. Тел. 56-02-14.

●Дорого полупальто (полушубок) из натурального меха, р.52-54. Тел.9-70-67.

●Куртку женскую, утепленную, новую, р.52-54, недорого. Тел. 55-41-94.

●Недорого пласты черного мутона или маленькую шубку черную на ремонт.Тел. 56-21-29, после 22 часов.

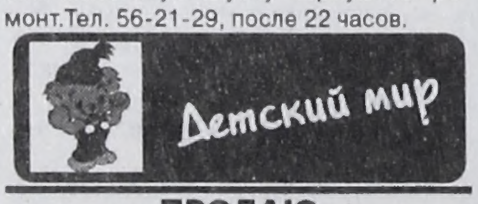

ПРОДАЮ

●Детские вещи на мальчика 6-12 лет в хорошем состоянии, некоторые вещи новые: рубашки, брюки, свитеры, недорого. Тел. 53-36-57,вечером.

●Ходунки - 300 руб. Тел. 54-70-08.

●Рюкзак для ношения ребенка . Тел. 54-70-08.

●Санки со спинкой. Тел. 6-05-89.

●Детские кроссовки, р.13, б/у - 50 руб. Тел. 517-995, с 8 до 17 часов.

●Детские вещи дешево. Тел. 9-15-44, адрес: 6-1-47.

●Отечественную зимнюю коляску - 200 руб. О цене можно договориться. Тел. 6-92-14.

●Летнюю одежду для девочки рост 92-104см (шорты, брючки, п/комбинезоны, платье). Тел. 55-46-72.

●Обувь для девочки (22 р., 15см): туфли бежевые, супинатор, нубук (Италия), зеленые с вышивкой "шанхайки". Тел. 55-46-72.

●Молокоотсосы: новый поршневой и "Вьюнок", по 50 руб.Адрес: 91-4-70 вечером.

●Платья на девочку 3-6 лет, летние и вязаные б/у по 30-40 руб. Плавочки на девочек, р.26-30, новые, самосшитые, по 5 руб. Адрес: 91-4-70 вечером.

●Коляску "зима" пр-во ГДР, бордовая, велюр, большие колеса, б/у, в отл.состоянии - 1 000 руб.Тел. 56-18-55.

●Новую летнюю польскую коляску (х/б). Тел. 6-57-62.

●Туфли дет.кож. дев. на 9-10 лет, коляску кукольную. Тел. 6-36-97.

●Коляску импорт. б/у в отл. состоянии, туфли, р.13-14-15, пр-во Турции, кожа натур. (очень мягкие) - 100 руб., сандалии, р.18,5, синие, отечеств., в хорошем состоянии - 80 руб. Тел. 52-44-16.

●Пихоры темного и светлого цвета, р. 28-32 - 200 руб. и мутоновые шубки б/у в хорошем состоянии, р.32-34, черного и коричневого цвета. Тел. 54-79-72.

●Велосипед "Школьник", новый. Тел. 55-72-83.

●Парту - 250 руб., трикотажные костюмы, 22-24 р., новые босоножки, 13 р., сапожки, 10,5 и 13 р., валенки, 13 р., шубки иск.мех, 22 и 24 р. Тел . 52-80-56.

●Коляску импорт. б/у, в хорошем состоянии. Тел. 55-61-27.

●Розовый комбинезон (до 1,5 лет), детский конверт (зимний и летний) недорого. Тел. 6-48-90.

●Детские вещи. Тел. 54-05-01.

●Коляску "зима-лето" (Польша). Тел. 53-23-88.

●Прогулочную коляску - 800 руб. Тел. 55-72-70.

●Детские деревянные качели. Тел. 55-80-95.

КУПЛЮ

●Детский велосипед "Олимпик" или "Левушка". Тел. 6-20-88.

●Коляску "зима-лето". Тел. 53-23-88.

●Детскую коляску пр-ва Польши или Германии, зима или зима-лето, х/б, на больших колесах. Тел. 6-48-37.

●Коляску б/у в хорошем состоянии "зима-лето" или "зима" и "лето", Корею и Китай не предлагать. Тел. 52-44-16.

●Парту для дошкольника б/у, недорого. Тел. 51-87-06.

●Детские вещи от 1 до 2 лет для мальчика. Тел. 54-41-09.

●Коляску "зима-лето" или "лето" импорт. б/у. Тел. 54-34-26.

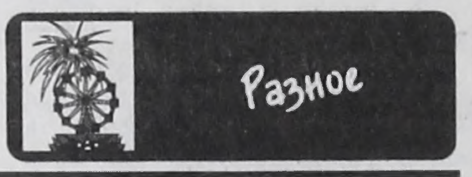

ПРОДАЮ

●Доску обрезную 25 мм, необрезную 5 куб.м дешево. Адрес: Байкальск, ул.Серова, 30.

●Катушечный магнитофон "Юпитер" МК-106 с встроенным усилителем, эквалайзером - 350 руб. Адрес: 93-17-3 после 18 часов.

●Кафельную плитку цветную под мрамор, бутыли стеклянные 18-литровые. Тел. 3-47-46 .

●Неисправный телевизор "Рекорд" В-310 (на запчасти) Тел. 53-42-63.

●Теплицу (каркас). Тел. 54-41-06.

●Пентиум-155 без монитора Тел. 4-94-57, вечером.

●Стабилизатор напряжения для телевизора, звуковые колонки 10АС-401, велосипед взрослый б/у на ходу. Тел. 3-41-28.

●Лист оцинкованный рифленый 2,5 х 1,10 - 30 шт. Цена договорная. Тел. 51-53-03, 53-74-36.

●Переносной наждак на 220. Тел. 53-21-13.

●Игровую приставку Сега, блок + шнур + монитор + джойстик. Без дискет-450 руб. Тел. 9-17-29 спросить Ивана.

● Электромясорубку "Флора" с 5 насадками, электровафельницу, чайник со свистком, цены договорные. Тел. 6-05-89.

●Акустическую систему "Амфитон" 35АС-18, мощность 70Вт - 700 руб. Тел. 6-99-15

●Дешево соковыжималку "Джюс кинг", новую - 500 руб. (50% от стоимости), электрочайник - термос (поттер) Япония - 3 литра. Тел. 3-61-73.

●Полочку для телефона новую красивую, эл.чайник отечественный, эл.бритву "Бердск", лак ПФ - 231 2,5 кг, эл.плитку . Тел. 53-44-99, вечером.

●Бензоциркулярную пилу. Тел. 55-91-05.

●Игровую приставку Сега 16бит (почти новая) . Тел. 6-06-15.

●Швеллер 200х2300 1 шт, швеллер 300х1800 1 шт., уголок 75х75х2300 2 шт., аппарат Эледи 2 по атласу Леднева, компрессор ЗИЛ -130 б/у. Тел. 6-18-05.

●Люстру хрустальную (недорого) с небольшим дефектом. Тел. 53-46-86.

●Натуральный шиньон светло-русого цвета новый, длина 40 см - 350 руб. Тел. 56-02-14.

●Магнитофон "Маяк" 202. Эл. щетку "ЭП-64". Тел. 52-48-66.

●10 дисков для PC по 50 руб. каждый или меняю на спорт.велосипед. Тел. 9-15-87 после 19 часов, спросить Мишу.

●Срочно новые китайские термосы на 2 л - 120 руб. и 1,5 л с запасной колбой - 160 руб. Утюг пр-во Австри "Фирст" - 250 руб. Тел. 55-60-69 после 22 часов.

●Дрель электрическую. Тел. 51-66-89.

●Оверлок 4-ниточный новый, Япония. Тел. 6-84-41.

●Переносной радиоприемник "Сокол-403", работает на батарейках и от сети. Тел. 55-96-44.

●Эл.щиток гаражный с зарядным устройством. Тел. 55-19-97.

●Компьютер "Compaq", моноблок, 386, принтер лазерный 5L (в хорошем состоянии). Тел. 6-84-41.

●ПК "Роботрон 1715М" с принтером "Роботрон 6312", АЗ, матричный. - 4 000 руб. Тел. 622-07.

●Электромотор б/у рабочий 110/220 В 50/80вТ 2000 об/мин. Тел.посредника 6-92-49, после 18 час.

●Красивый смеситель на кухню (Италия) - 100 руб.Тел. 3-49-62.

●Лодочный мотор "Вихрь-25" в хорошем состоянии - 3 000 руб. Адрес: 12 мрн-7-19.

●Видеокамеру. Тел. посредника 51-12-30.

●Видеомагнитофон "Филипс" новый в упаковке на гарантии - 5 500, торг. Тел. 56-15-07.

●Колонки "Вега" - 50АС-106, СД-РОМ "Фунай" х8, без головки и можно на запчасти. Тел. 54-77-01.

●Спортивный велосипед "Турист". Адрес: 9 мрн, д.96-8.

●Пентиум 2-450/32 МБ/6,4 ГБ/S3 Virge,4МБ/16х/Ess 1938/ колонки/ Daewoo 15"/ ATX/AGP 2х - 16 500 руб., на гарантии, торг. Тел. 7-54-85 в раб.дни с 8 до 16 часов, Игорь.

●Дверь гармошкой, цвет красное дерево (темная), р-р 0,85 х 2,10 - 2 000 руб., обогреватель масляный - 700 руб., два кофейных сервиза. Тел. 6-84-18 вечером.

●Деревянные рамы на балкон 1140ммх1700мм (высота) - 5 шт. Общий размер 5700 х 1700мм. Тел. 55-69-41.

●Вышлю адреса, бесплатно высылающие аудио/видеотехнику, диски, кассеты и т.д. Заявка, купон б/о, 2 конв. (1 с о/а). 428003, г.Чебоксары-3, а/я 10 "АВТ".

●Фен "Улыбка" в чемодане с насадками, б/у - 100 руб., сумки женские б/у, белая и коричневая, из кожзам. по 90 руб. Адрес: 91-4-70, вечером.

●Чертежи уникальной газосварки "Малыш". Варит сталь до 5 мм, использует только 220В и воду. Проста в работе и изготовл. Конв. с о/а + купон б/о + это объявл. 385000 г.Майкоп, д/в , Панину А.А.

●Чертежи уникальной лопаты-плуга. Любой, не утруждая спину, вскопает 2 сотки/час. Проста в работе и в изготовлении. Конв. с о/а + купон б/о + это объявл. 352700 г.Майкоп, д/в Панину А.А.

●Паяльную лампу недорого. Тел. 4-65-95.

●Магнитофон ауди, люстру + бра, люстру-вентилятор, столовый сервиз, часы, пылесос моющий, все б/у. Тел. 52-51-17.

●Дизельную электростанцию 15кВт в хорошем состоянии. Тел. 53-42-23, 55-75-60.

●Смеситель на кухню - 100 руб, полку под книги - 50 руб. Тел. 3-49-62.

●4-конфорочную газовую плиту б/у в хорошем состоянии - 350 руб.Тел. 3-49-62.

●Катер-водомет "Прогресс-4, с рубкой, в полной укомплектации с колесами - 6 000 руб. Тел. 3-68-99 или 53-33-29.

●Печь-буржуйку-400руб, сушуар бытовой - 120 руб., багажник к велосипеду "Урал"- 60 руб. и крылья - 30 руб., трансформатор для телевизора - 100 руб. Тел. 53-78-65.

●Доску обрезную, необрезную 25мм, 5куб.м дешево. Адрес: п.Байкальск, ул.Серова, 30.

●Брус 100х180 для бани, сарая 3 куб.м. Тел. 53-06-17, вечером после 22 часов.

●Гипсоблоки размером 20х20х40. Тел. 53-25-13.

●Аккумулятор к радиотелефону 7,2 В. Тел. 511-714 или 576-371.

●Ворота железн. для дачи, ворота деревянные для гаража, муфту колючей проволоки, спальный мешок. Тел. 4-09-62.

●Электродвигатель 4кВт - 400 руб., боковину зеленую - 80 руб., тачку садовую - 300 руб. Тел. 54-29-24.

●Ручной насос для дачи. Тел. 54-22-81.

●Оверлок. Тел. 51-47-59.

●Унитаз-компакт белый - 500 руб, можно по отдельности. Тел. 54-09-18.

●Многофункциональный телефон "Русь-25" с определителем номера, часами, календарем, автодозвоном, 10 будильниками, громкоговорящей связью, тремя видами памяти, более 40 функций. Тел. 53-28-40.

●Ручной кухонный комбайн новый - 300 руб., электропрялку - 320 руб. Тел. 9-77-59

●Гардины, люстру, бронза. Тел. 971-73.

●Брус на баню. Тел. 6-73-44.

●3D fx Voodoo II 12 MB PC 1, видеокарту Teio 3D AGP 4 MB, все б/у. Тел. 52-60-83 после 18 часов.

●Велодвигатель Д4, акустическую систему 35АС-1. Тел. 6-84-63.

●Оверлок. Тел. 53-24-33.

●Кухонную посуду, шторы тюлевые на кухню, шторы, пододеяльники, наволочки б/у, зеркало 40х60. Тел. 35-777.

●Асбестовые трубы-вытяжки в гараже и подвале. Длина 4 м, диаметр 140 мм. Тел. 6-22-21 днем, 6-10-47 вечером.

●Тротуарную плитку б/у 50х50см, пол в гараже, дорожка на даче.Тел. 6-22-21 днем, 6-10-47 вечером.

●Сварочный аппарат "Стан-500", V-380/60, Ам. 90-500. Тел. 6-22-21 днем, 6-10-47 вечером.

●Канифоль, двери деревянные для дачи. Тел. 55-80-95.

●Магнитофон бобинный "Астра 111С-1" стерео, небольшая поломка. Адрес: 12а-15-203 после 18 часов.

●Портативную механическую пишущую машинку "Любава" в хорошем состоянии. Тел. 55-97-88.

●Наждак 220 В, 370Вт, 1400 об/мин - 500 руб., циркулярку 220В, 4кВт 2000 об/мин диам.пилы - 4 000 или максимальный обрез 120 мм. Делает пазы под стекло - 4 000 руб. Двигатель 380 В, 7,5кВт, 3 000об/мин (Индия) - 2 000 руб.Тел. 53-09-04.

●Компьютер "Compaq" 386, моноблок, принтер лазерный HP 5L .Тел. 6-84-41.

●2-местную отеч.палатку брезент., матрац импорт. надувной (ткань, рез.) Тел. 55-96-41.

●Сборку ШР 13-500-1322УЗ, 8 групп по 100 А. Тел. 54-11-12.

●Сварочный трансформатор. Тел. 3-16-07.

●Гардины двойные 2 шт. по 3 м (метал.трубки), люстру на кухню б/у. Тел. 56-11-99.

●Кухонный комбайн "Мулинекс", "Genius 2000" (Франция) новый, в упаковке, множество функций - 4 200 руб. (дешевле, чем в магазине). Тел.посредника 6-80-19 с 18 до 21 часа.

●Электробритву "Braun" новую, инструкция, кож.чехол, работа с зарядкой без сети (пр-во Германии) - 3 000 руб. (значительно дешевле, чем в магазине). Тел.посредника 6-80-19 с 18 до 21 часа.

●На запчасти телевизор "Рубин" (пал-секам) или поменяю на старый взрослый велосипед. Тел. 51-50-86.

КУПЛЮ

●Пропановый баллон 5л и 25 л Тел. 51-68-32.

●Лазерный принтер недорого. Тел. 54-33-32, в раб.время.

●Лодочный мотор "Вихрь" 25,30. Тел. коммут. 6-19-45 доп. 3-97.

●Велотренажер.Тел. 35-777.

●Для ремонта видеокамеры "Хитачи" MN38195. Тел. 55-80-95.

●Вилку от "Камы" или "Салюта". Тел. 55-46-86.

●Резиновую лодку. Тел. 54-11-12, вечером.

●Удостоверение ветерана труда чистым бланком или на свою фамилию, мой трудовой стаж 40 лет. Адрес: Ангарск-13, документ 016814.

●Велосипед "Кама" в хорошем состоянии. Тел. 9-74-48.

●Фен в хорошем состоянии, красивые шторы. Тел. 56-02-14.

●В хорошем состоянии динамики 4 ГД-5, 4 ГД-4, 4 ГД-2. Дорого. Другое не предлагать. Тел. 56-08-26.

●Шину для велосипеда "Кама" в пределах 20-25 руб. Тел. 51-66-89.

●Задвижки чугунные, новые Ду 50, 80, 100 R у 10 стальные литые Ry 16. Тел. 51-51-97.

●Плиты перекрытия. Тел. 51-86-57, вечером.

●Слуховой аппарат с фетровыми заушниками или новой модели по разумной цене. Адрес: 665811 Ангарск 189-13-58.

МЕНЯЮ

●Сварочный аппарат новый на фрезерный станок (не ручной). Тел. 54-70-08.

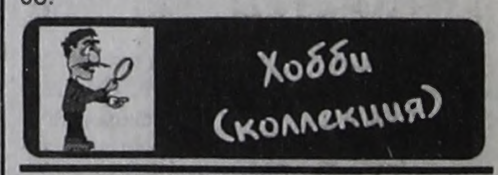

ПРОДАЮ

●Шестиструнную хорошую гитару. Тел. 53-42-63.

●Фотоаппарат "Зенит-Е". Тел. 3-61-73.

●Домашнюю библиотеку: книги государственных издательств в отличном состоянии, недорого, журналы "Сад и огород" - 1996г., "Приусадебное хозяйство". Тел. 6-22-05.

ПОНЕДЕЛЬНИК, 10 ИЮЛЯ

ОРТ

7.00 - "Доброе утро".
10.00 - Новости.
10.15 - Сериал "Вавилонская башня".
11.15 - "Поле чудес".
12.15 - "Ералаш".
12.30 - Сериал "Лето наших надежд".
13.00 - Новости.
13.15 - "Добрый день".
13.50 - Х/ф "Суровые километры".
15.30 - Программа "Вместе".
16.00 - Новости.
16.20 - Мультсериал "Невероятные приключения Джонни Квеста".
16.40 - "Звездный час".
17.10 - "...До 16 и старше".
17.40 - "Вкусные истории".
17.55 - Сериал "Вавилонская башня".
19.00 - Новости.
19.20 - "Банка комиксов".
19.50 - "Ералаш".
20.05 - Комедия "Большой аттракцион".
21.45 - "Спокойной ночи, малыши!"
22.00 - "Время".
22.40 - Сериал "Секретные материалы".
23.35 - "Чеченский дневник".
00.05 - "Время футбола".
00.45 - Сериал "Майк Хаммер".
01.45 - Новости.
02.10 - "Паранормальные явления. Закрытое досье". (До 02.55)

РТР

7.00 - "Вести".
7.20 - "Доброе утро, Россия!"
7.35 - "Семейные новости".
8.00 - "Вести".
8.20 - "Черным по белому".
8.30 - "Почта РТР".
9.00 - "Вести".
9.20 - "Телеспецназ".
10.00 - "Вести".
10.35 - Мультсериал "Ну, погоди!"
10.45 - Мультсериал "Черный пират".
11.15 - Сериал "Цыганка".
12.05 - "Санта-Барбара". Сериал.
13.00 - "Русское лото".
13.40 - Мультфильмы.
14.00 - "Вести".
14.35 - "Марьина роща".
15.05 - "Черная жемчужина". Телесериал.
15.55 - "Богатые и знаменитые". Телесериал.
16.50 - "Два рояля".
17.40 - "Телеспецназ".
18.00 - "Вести".
18.30 - "Сто к одному".

ТРК-ИРКУТСК

19.20 - "Секреты". Сериал.
20.00 - "Курьер".
20.20 - "Прогноз на завтра".
20.30 - "Путина".
20.45 - "Ситуация".

РТР

21.00 - "Вести".

ТРК-ИРКУТСК

21.40 - "Прогноз на завтра".

РТР

21.50 - Сериал "Дикий ангел".

ТРК-ИРКУТСК

22.40 - "Курьер".
23.05 - "Прогноз на завтра".
23.15 - "Спорт-клуб".

РТР

23.35 - "Дежурная часть".
00.00 - "Вести".
00.35 - Международный конкурс молодых исполнителей эстрадной песни "Витебск-2000". (До 02.15)

НТА ТВ6 МОСКВА

7.00 - "Доброе утро, Ангарск!"
7.05 - "Новости недели". НТА-2000г.
7.15 - "Шоу Бенни Хилла".
8.15 - "АМБА-ТВ".
8.45 - Сериал "Морская полиция"."Вояж Голди".
9.45 - "Вы очевидец" с И. Усачевым.
10.40 - Сериал "Возвращение Шерлока Холмса". "Собака Баскервилей", 1 серия.
11.50 - "Вставай!"
12.00 - "День за днем".
13.40 - Дорожный патруль. Сводка за неделю.
14.00 - Новости.
14.10 - КТВ-6. Берт Рэйнолдс в боевике "Его звали "Ворон".
16.00 - ЦитаДЕНЬ.
16.05 - Музыка.
16.20 - Мультфильмы"Про бегемота, который боялся прививок","Муха - Цокотуха".
16.50 - Музыка.
17.00 - "Катастрофы недели".
18.00 - "День за днем".
20.00 - Новости.
20.15 - "НТА презент". НТА-2000 г.
20.50 - "Новости НТА".
21.00 - Дорожный патруль. Сводка за неделю.
21.20 - "Отдохнем".
21.35 - ДИСК-канал.
22.10 - "Про любовь".
22.40 - ТВ-6. Худ.фильм "Ножницы".
00.50 - "Новости НТА".
01.00 - Новости дня.

АКТИС

7.05 - Утренняя разминка.
8.00 - Мультфильмы.
9.00 - Фильм-детям. "Белый клык-2".
11.00 - Музыкальная мозаика.
11.30 - Юмористическая программа.
12.00 - Х/ф "Классик".
14.00 - Мультфильмы.
14.30 - Документальный фильм.
15.00 - Х/ф "Белый шквал".
17.40 - "Заботливые мишки". Мультсериал.
18.10 - "Черепашки-ниндзя". Мультсериал.
18.35 - "Пляж". Телесериал.
19.30 - "Искренне ваши".
20.00 - "Селеста, только Селеста". Телесериал.
21.00 - "Местное время".
21.20 - "Спектр".
22.00 - "Симпсоны". Мультсериал.
22.30 - "МЭШ". Телесериал.
23.00 - Х/ф "Харрисон-Бержерон".
01.00 - Новости РЕН-ТВ.
01.15 - Спорт-курьер.
01.30 - "Пляж". Телесериал.

АСТ

11.00 - Мультфильмы.
11.45 - "Аистенок".
12.00 - Сериал "Мечта моя".
12.55 - "Сказка за сказкой". "Три апельсина".
13.25 - "Регион представляет".
13.55 - "Сегодня 2000. Миниатюры".
14.00 - Сериал "Маленький бродяга".
14.30 - "Факт".
14.45 - Сериал "Счастье".
15.40 - "Точка зрения".
15.55 - Сериал "Золотая обезьяна и другие".
16.55 - "Сегодня 2000. Миниатюры".
17.00 - М/ф "Каменный цветок".
17.30 - "Факт".
17.45 - Сериал "Экстрадиция-3".
18.40 - "Сказка за сказкой". "Три апельсина".
19.10 - Сериал "Реки и каналы".
19.40 - "Аистенок".
19.55 - "Сегодня 2000. Миниатюры".
20.00 - Сериал "Маленький бродяга".
20.30 - "Факт".
20.40 - "Регион представляет".
21.10 - Х/ф "В лесах под Ковелем".
22.20 - Музыкальная мозаика.
22.30 - "Только для женщин".
22.55 - "Сегодня 2000. Миниатюры".
23.00 - "Алло, Россия!"
23.30 - "Факт".
23.45 - Сериал "Манекенщица".
00.45 - "Точка зрения".
01.05 - "Мировой кинематограф".
01.55 - "Сегодня 2000. Миниатюры".
02.00 - Сериал "Реки и каналы".
02.30 - "Факт".
02.45 - "Вас приглашает Мурат Насыров".
03.10 - "Сокровища мировой культуры".
03.30 - Сериал "Мечта моя".

НТВ

08.00 - " Сегодня" .
8.40 - "Впрок".
8.50 - "Карданный вал".
9.00 - " Сегодня" .
9.15 - Мультфильм.
9.25 - "Впрок".
9.35 - "Криминал".
9.45 - Мультфильм.
9.55 - Сериал "Она написала убийство".
11.00 - "Сегодня".
11.25 - Сериал "Любовь и тайны Сансет-Бич".
13.00 - "Сегодня" .
13.25 - Наше кино. "Внимание! Всем постам..."
15.00 - "Сегодня".
15.30 - "Криминал".
16.00 - Мир приключений. "Голубое дерево".
17.00 - "Сегодня"
17.25 - Супербоевик "Смертельная битва".
18.15 - Мультфильм.
18.25 - "Впрок".
18.40 - "Криминал".
19.00 - Сериал "Она написала убийство".
19.55 - Сериал "Крутой Уокер: правосудие по-техасски".
21.00 - "Сегодня".
21.35 - Наше кино. "Екатерина Воронина".
23.20 - "Совершенно секретно".
00.00 - "Сегодня".
00.35 - Теннис. Уимблдонский турнир. (До 02.45)

ТНТ

07.00 - Мультсериал "Сейлормун снова с нами".
07.30 - "Приключения Папируса".
08.00 - "На свежую голову!"
09.00 - Сериал "Шалунья".
10.00 - "Из жизни женщины".
10.30 - Сериал "Таггерт".
11.30 - Сериал "СиКвест".
13.30 - "Телемагазин".
14.30 - Сериал "Эко-Пойнт".
15.30 - Сериал "Королева сердец".
16.30 - Мультсериал "Сейлормун снова с нами".
17.00 - "Приключения Папируса".
17.30 - Комедия "Я люблю Люси".
18.00 - "Из жизни женщины".
18.30 - "Страсти по Соловьеву".
19.00 - "Очевидец-3".
19.25 - "Глобальные новости".
19.30 - Сериал "Таггерт".
20.30 - "Мировой футбол".
21.00 - Сериал "Дерзкие и красивые".
21.30 - Комедия "Быть влюбленным".
23.20 - "Музыка на ТНТ".
23.35 - "Глобальные новости".
23.40 - Сериал "Полиция Гамбурга. Южный округ".
00.45 - Ток-шоу "Страсти по Соловьеву". (До 01.15)

ТВ-6

11.50 - "Вставай!"
12.00 - "День за днем".
13.40 - Дорожный патруль.
14.00 - Новости.
14.10 - Берт Рэйнолдс в боевике "Его звали "Ворон".
16.00 - ЦитаДЕНЬ.
16.05 - Телемагазин.
16.20 - Мультфильмы.
16.50 - Телемагазин.
17.00 - "Катастрофы недели".
18.00 - "День за днем".
20.00 - Новости.
20.15 - Телемагазин.
20.25 - Сериал "Богатые тоже плачут".
21.20 - "Отдохнем".
21.35 - ДИСК-канал.
22.10 - "Про любовь".
22.40 - Сериал "Дежурная аптека-II".
23.15 - "Дорожный патруль".
23.30 - "АМБА-ТВ".
00.00 - Сериал "Морская полиция".
01.00 - Новости дня.
01.30 - "Вы очевидец".
02.25 - Сериал "Возвращение Шерлока Холмса".
03.40 - Дорожный патруль.
03.55 - Новости.
04.15 - Мелодрама "Прачечная".
05.20 - ДИСК-канал.
05.50 - Дорожный патруль. (До 06.10)

ТВ-ЦЕНТР

Профилактика.
23.00 - "События".
23.15 - "Мульти-пульти".
23.30 - "Просто Россия".
00.05 - "Мне не жить без тебя". Телесериал.
01.00 - "События".
01.55 - Сериал "Комиссар Наварро".

СТС

9.00 - "Приключения Вуди и его друзей".
9.30 - Программа мультфильмов.
10.00 - Музыка на СТС.
10.30 - "Удивительные странствия Геракла".
11.30 - "Беверли Хиллз 90210".
12.30 - "Зена - королева воинов".
13.30 - "Порт-Чарльз".
15.00 - Клуб "Здоровая семья".
15.30 - "Время покупать".
16.00 - Программа мультфильмов.
16.30 - "Приключения Вуди и его друзей".
17.00 - "Годы молодые".
18.00 - "Великолепная пятерка".
19.00 - "Частный детектив Магнум".
20.00 - "Мое второе "Я".
20.30 - "Фантастическая девушка".
21.00 - "Зена - королева воинов".
22.00 - "Удивительные странствия Геракла".
23.00 - "Шелковые сети".
00.10 - "Полиция Майами. Отдел нравов".
01.15 - "Время покупать".
01.45 - "Частный детектив Магнум". (До 02.45)

АИСТ

16.05 - Мультфильмы.
16.40 - "Тайны природы".
17.35 -Телесериал "Моя вторая мама".
18.00 - И/ф "Приключения Ходжи Насреддина".
19.10 - "Диалоги о дороге".
19.30 - "Сей час".
19.40 - "Сфера".
19.45 - "Мой город".
19.55 - Многосерийный фильм "Вечный зов".
21.30 - "Сей час".
21.50 - "Сфера".
22.00 - "Мой город".
22.10 - И/ф "Граница святости".
23.55 - "Сей час".
00.15 - "Сфера". (До 00.25)

(3496) Такси "ГЕРАТ"
Без ночных надбавок
☎ 516-500, 56-46-00

По многочисленным и настойчивым просьбам читателей выпуск бесплатных объявлений возвращается во "Время"
(цена газеты остается прежней).

Найти свою Елену Прекрасную вам поможет
Служба знакомств "Афродита"
Гост. "Саяны", офис 306 (3 этаж).
☎ 52-20-72 с 12 до 19 часов. (3866)

ВТОРНИК, 11 ИЮЛЯ

ОРТ

7.00 - "Доброе утро".
10.00 - Новости.
10.20 - Сериал "Вавилонская башня".
11.20 - "Пока все дома".
11.50 - "Колесо истории".
12.30 - Сериал "Лето наших надежд".
13.00 - Новости.
13.15 - "Добрый день".
13.45 - Мультсеанс.
14.05 - Х/ф "Наше призвание".
15.30 - Программа "Вместе".
16.00 - Новости.
16.20 - Мультсериал "Невероятные приключения Джонни Квеста".
16.40 - "Царь горы".
17.10 - "...До 16 и старше".
17.40 - "Вкусные истории".
17.55 - Сериал "Вавилонская башня".
19.00 - Новости.
19.15 - "Здесь и сейчас".
19.30 - Комедия "Взрослые дети".
21.00 - "Жди меня".
21.45 - "Спокойной ночи, малыши!"
22.00 - "Время".
22.50 - Сериал "Бангкок Хилтон".
23.50 - "Чеченский дневник". Часть 2.
00.20 - Эдвард Радзинский. "Кровь и призраки русской смуты".
01.10 - Новости.
01.35 - Сериал "Служба новостей". (До 03.20)

РТР

7.00 - "Вести".
7.20 - "Доброе утро, Россия!"

ТРК-ИРКУТСК

7.50, 8.50 - "Курьер".

РТР

8.20 - "Черным по белому".
8.30 - "Почта РТР".
9.20 - "Телеспецназ".
9.35 - "Семейные новости".
10.35 - Мультсериал "Ну, погоди!"
10.45 - Мультсериал "Черный пират".
11.15 - Сериал "Цыганка".
12.05 - Сериал "Санта-Барбара".
13.00 - "Диалоги о животных".
14.00 - "Вести".
14.30 - "Марьина роща".
15.05 - Сериал "Черная жемчужина".
15.55 - "Богатые и знаменитые". Сериал.
16.50 - "Два рояля".
17.40 - "Телеспецназ".
18.00 - "Вести".

ТРК-ИРКУТСК

18.30 - "Секреты". Сериал.
19.10 - "Сибирский сад".
19.45 - "Вступая в новую эпоху... "
20.00 - "Курьер".
20.20 - "Прогноз на завтра".
20.30 - "Усть-Илимский ЛПК: взгляд в будущее".

РТР

21.00- "Вести".

ТРК-ИРКУТСК

21.40 - "Прогноз на завтра".

РТР

21.50 - "Дикий ангел". Телесериал.

ТРК-ИРКУТСК

22.40 - "Курьер".
23.05 - "Прогноз на завтра".
23.15 - "Спорт-клуб".

РТР

23.35 - "Дежурная часть".
00.00 - "Вести".
00.35 - Торжественная церемония закрытия IX Международного фестиваля искусств "Славянский базар в Витебске-2000".
02.15 - Время кино. "Чемпион".
04.15 - "Славянский базар в Витебске-2000" (До 04.25).

НТА ТВ6 МОСКВА

7.00 - "Доброе утро, Ангарск!"
7.05 - "Новости НТА".
7.15 - "Вы очевидец" с И. Усачевым.
8.00 - "Новости НТА".
8.15 - ДИСК-канал.
8.45 - Сериал "Морская полиция". "Побег".
9.40 - СВ-ШОУ. Аркадий Укупник.
10.40 - Сериал "Богатые тоже плачут".
11.50 - "Вставай!"
12.00 - "День за днем".
13.45 - "Новости НТА".
14.00 - Новости.
14.10 - КТВ-6. Борис Щербаков, Михаил Державин в комедии "Жених из Майами".
15.35 - Музыка.
15.55 - ЦитаДЕНЬ.
16.00 - Сериал "Возвращение Шерлока Холмса". "Собака Баскервилей", 1 серия.
17.00 - Сериал "Морская полиция". "Вояж Голди".
17.50 - Музыка.
18.00 - "День за днем".
20.00 - Новости.
20.15 - "НТА-презент".
20.30 - "Спектр". НТА-2000 г.
20.50 - "Новости НТА".
21.00 - Дорожный патруль.
21.20 - "Отдохнем".
21.35 - "ЛЕ-GO-GO" с Ильей Легостаевым.
22.10 - "Своя игра".
22.40 - КТВ-6. Мелодрама "Прачечная".
00.50 - "Новости НТА".
01.00 - Новости дня.

АКТИС

7.20 - Утренняя разминка.
8.00 - "Симпсоны". Мультсериал.
8.30 - "Волчонок". Мультсериал.
9.00 - "Симпсоны". Мультсериал.
9.30 - Х/ф "Харрисон Бержерон".
11.30 - "Несчастный случай".
12.00 - "Спектр".
12.30 - "МЭШ". Телесериал.
13.00 - Х/ф "Золотой паук".
14.30 - "Кассандра". Телесериал.
15.30 - Новости РЕН-ТВ.
15.45 - "Случайный свидетель".
16.15 - "Полицейский блюз". Телесериал.
17.40 - "Заботливые мишки". Мультсериал.
18.10 - "Черепашки-ниндзя". Мультсериал.
18.35 - "Пляж". Телесериал.
19.30 - "Искренне ваши".
20.00 - "Селеста, только Селеста".
21.00 - "Случайный свидетель".
21.30 - "Обозрение".
22.00 - "Симпсоны". Мультсериал.
22.30 - "МЭШ". Сериал.
23.30 - Х/ф "Сладкая парочка".
01.00 - Новости РЕН-ТВ.
01.15 - Спорт-курьер.
01.30 - "Пляж". Телесериал.
02.30 - Ночной музыкальный канал.

АСТ

8.00 - "Вас приглашает Мурат Насыров".
8.30 - "Факт".
8.45 - "Сокровища мировой культуры".
9.00 - Сериал "Манекенщица".
9.55 - Музыкальная мозаика.
10.05 - "Мировой кинематограф".
10.55 - "Сегодня 2000. Миниатюры".
11.00 - Мультфильмы.
11.30 - "Факт".
11.45 - "Счастливого пути!"
12.00 - "Мечта моя". Телесериал.
12.55 - "Волшебный микрофон".
13.25 - "Регион представляет".
13.55 - "Сегодня 2000. Миниатюры".
14.00 - "Маленький бродяга". Телесериал.
14.30 - "Факт".
14.45 - "Счастье". Телесериал.
15.40 - "Точка зрения".
16.00 - "Документальный экран".
16.55 - "Сегодня 2000. Миниатюры".
17.00 - Мультфильмы.
17.30 - "Факт".
17.45 - Сериал "Экстрадиция-3".
18.45 - "Волшебный микрофон".
19.15 - Сериал "Реки и каналы".
19.40 - "Счастливого пути!"
19.55 - "Сегодня 2000. Миниатюры".
20.00 - "Маленький бродяга". Телесериал.
20.30 - "Факт".
20.40 - "Регион представляет".
21.10 - Х/ф "В лесах под Ковелем".
22.30 - "Только для женщин".
22.55 - "Сегодня 2000. Миниатюры".
23.00 - "24 часа из жизни провинции".
23.30 - "Факт".
23.45 - Сериал "Манекенщица".
00.45 - "Точка зрения".
01.00 - "Прощай, XX век!"
01.55 - "Сегодня 2000. Миниатюры".
02.00 - Сериал "Реки и каналы".
02.30 - "Факт".
02.45 - "Представляет Большой..."
03.05 - "Сокровища мировой культуры".
03.30 - "Мечта моя". Телесериал.

НТВ

8.00 - "Сегодня".
8.40 - "Впрок".
8.50 - "Карданный вал".
9.00 - "Сегодня".
9.15 - Мультфильм .
9.25 - "Впрок".
9.35 - "Криминал".
9.45 - Мультфильм.
9.55 - Сериал "Крутой Уокер: правосудие по-техасски".
11.00 - "Сегодня".
11.25 - Сериал "Любовь и тайны Сансет-Бич".
13.00 - "Сегодня".
13.25 - Наше кино. "Мама вышла замуж".
15.00 - "Сегодня".
15.30 - "Дог-шоу".
16.00 - Мир приключений. "Голубое дерево".
17.00 - "Сегодня".
17.25 - Супербоевик "Смертельная битва".
18.15 - Мультфильм.
18.25 - "Впрок".
18.40 - "Криминал".
19.00 - "Футбольный клуб".
19.55 - Сериал "Крутой Уокер: правосудие по-техасски".
21.00 - "Сегодня".
21.35 - Премьера НТВ. Стивен Болдуин и Кайли Миноуг в комедии "Биокупол".
23.20 - "Один день".
00.00 - "Сегодня".
00.35 - "Антропология". (До 01.30)

ТНТ

07.00 - Мультсериал "Сейлормун снова с нами".
07.30 - "Приключения Папируса".
08.00 - "На свежую голову!"
09.00 - Сериал "Шалунья".
10.00 - "Из жизни женщины"
10.30 - Сериал "Таггерт".
11.35 - Фильм "Быть влюбленным".
13.30 - "Телемагазин".
14.30 - Сериал "Эко-Пойнт".
15.30 - Сериал "Королева сердец".
16.30 - Мультсериал "Сейлормун снова с нами".
17.00 - "Приключения Папируса".
17.30 - Комедия "Я люблю Люси".
18.00 - "Из жизни женщины".
18.30 - Ток-шоу "Страсти по Соловьеву".
19.00 - "Очевидец-3".
19.25 - "Глобальные новости".
19.30 - Сериал "Таггерт".
20.30 - "Кино, кино, кино".
21.00 - Сериал "Дерзкие и красивые".
21.30 - Триллер. "В тесном контакте".
23.45 - "Музыка на ТНТ".
00.00 - "Глобальные новости".
00.05 - Сериал "Полиция Гамбурга. Южный округ".
01.10 - Ток-шоу "Страсти по Соловьеву".

ТВ-6

11.50 - "Вставай!"
12.00 - "День за днем".
13.45 - Дорожный патруль.
14.00 - Новости.
14.10 - КТВ-6. "Жених из Майами".
15.35 - Телемагазин.
15.55 - ЦитаДЕНЬ.
16.00 - Сериал "Возвращение Шерлока Холмса".
17.00 - Сериал "Морская полиция".
17.50 - Телемагазин.
18.00 - "День за днем".
20.00 - Новости .
20.15 - Телемагазин.
20.25 - Сериал "Богатые тоже плачут".
21.20 - "Отдохнем".
21.35 - "ЛЕ-GO-GO" .
22.10 - "Своя игра".
22.40 - Сериал "Дежурная аптека-II".
23.20 - "Дорожный патруль".
23.30 - "БИС".
00.00 - Сериал "Морская полиция".
01.00 - Новости дня.
01.30 - СВ-шоу.
02.25 - Сериал "Возвращение Шерлока Холмса".
03.40 - Дорожный патруль.
03.55 - Новости.
04.15 - "Мелодия ветра".
05.40 - ДИСК-канал.
06.15 - Дорожный патруль.
06.25 - Сериал "Дежурная аптека-II".

ТВ-ЦЕНТР

11.00 - "Настроение".
13.00 - "События".
13.15 - "Настроение".
13.55 - Смотрите на канале.
14.00 - "Момент истины".
14.50 - "Петровка, 38".
15.00 - Телесериал "Узы любви".
16.00 - "События".
16.15 - "Телемагазин".
16.45 - Телеканал "Дата".
17.25 - Сериал. "Угрюм-река".
19.00 - "События".
19.30 - Сериал "Инспектор Деррик".
20.45 - "Мульти-пульти".
21.00 - "Регионы: прямая речь"
21.30 - "Грозовые камни". Сериал.
22.00 - "События".
22.15 - "Московское счастье".
22.35 - "Деловая Москва".
22.45 - "Футбол - игра народная".
23.15 - "События".
23.30 - "21 кабинет".
00.05 - "Мне не жить без тебя". Телесериал.
00.50 - Смотрите на канале.
01.00 - "События".
01.15 - "Лицом к городу".
02.20 - "Будущее без наркотиков".
03.45 - "Постскриптум".
04.00 - "События".
04.15 - "Времечко".
05.45 - "Петровка,38".
05.50 - Большая музыка.
06.30 - 25-й час. "Кровавая утопия".

СТС

9.00 - "Приключения Вуди и его друзей".
9.30 - Программа мультфильмов.
10.00 - Музыка на СТС.
10.30 - "Удивительные странствия Геракла".
11.30 - "Беверли Хиллз 90210".
12.30 - "Зена - королева воинов".
13.30 - "Порт-Чарльз".
14.30 - Музыка на СТС.
15.00 - Клуб "Здоровая семья".
15.30 - "Время покупать".
16.00 - Программа мультфильмов.
16.30 - "Приключения Вуди и его друзей".
17.00 - "Годы молодые".
18.00 - "Великолепная пятерка".
19.00 - "Частный детектив Магнум".
20.00 - "Мое второе "Я".
20.30 - "Фантастическая девушка".
21.00 - "Зена - королева воинов".
22.00 - "Удивительные странствия Геракла".
23.00 - "Шелковые сети".
00.10 - "Полиция Майами. Отдел нравов".
01.15 - "ТВ-клуб".
01.45 - "Частный детектив Магнум". (До 02.45)

АИСТ

7.05 - Мультподъем.
7.40 - "Сей час".
8.05 - "Мой город".
8.15 - Телесериал "Моя вторая мама".
8.40 - Мультфильмы.
9.40 - "Тайны природы".
10.35 - Многосерийный фильм "Вечный зов".
13.00 - "Диалоги о дороге".
13.20 - "Сей час".

СРЕДА, 12 ИЮЛЯ

ОРТ

7.00 - Телеканал "Доброе утро".
10.00 - Новости.
10.20 - "Вавилонская башня". Сериал.
11.20 - "Здоровье".
11.50 - "Жди меня".
12.30 - Сериал "Лето наших надежд".
13.00 - Новости.
13.15 - Телеканал "Добрый день".
14.00 - "Наше призвание".
15.30 - Программа "Вместе".
16.00 - Новости.
16.20 - Мультсериал "Невероятные приключения Джонни Квеста".
16.40 - "Зов джунглей".
17.10 - "...До шестнадцати и старше".
17.40 - "Вкусные истории".
17.55 - "Вавилонская башня". Сериал.
19.00 - Новости.
19.20 - "Город слепых".
19.35 - "Здесь и сейчас".
19.50 - Комедия "Украли бедро Юпитера".
21.45 - "Спокойной ночи, малыши!"
22.00 - "Время".
22.50 - Сериал "Бангкок Хилтон".
23.45 - П.Шеремет. "Чеченский дневник".
00.15 - Эдвард Радзинский. "Кровь и призраки русской смуты".
01.05 - Новости.
01.30 - Сериал "Служба новостей". (до 03.15)

РТР

7.00 - "Вести".
7.20 - "Доброе утро, Россия!"

ТРК-ИРКУТСК

7.50, 8.50 - "Курьер".

РТР

8.00 - "Вести".
8.20 - "Черным по белому".
8.30 - "Почта РТР".
9.00 - "Вести".
9.20 - Телеспецназ.
9.35 - "Семейные новости".
10.00 - "Вести".
10.35 - Мультсериал "Ну, погоди!"
10.45 - Мультсериал "Черный пират".
11.15 - "Цыганка". Телесериал.
12.05 - Телесериал "Санта-Барбара".
13.00 - "Диалоги о животных".
14.00 - "Вести".
14.35- "Марьина роща".
15.05 - "Черная жемчужина". Телесериал.
15.55 - "Богатые и знаменитые". Телесериал.
16.50 - "Два рояля".
17.40 - "Телеспецназ".
18.00 - "Вести".

ТРК-ИРКУТСК

18.30 - "Путь к отчему дому".
19.10 - "Работа только начинается..."
19.20 - "Домашний доктор".
19.40 - "Приглашает ИГПУ".
20.00 - "Курьер".
20.20 - "Прогноз на завтра".
20.30 - "СУАЛ - стратегия обновления".

РТР

21.00 - "Вести".

ТРК-ИРКУТСК

21.40 - "Прогноз на завтра".

РТР

21.50 - "Дикий ангел". Телесериал.

ТРК-ИРКУТСК

22.40 - "Курьер".
23.05 - "Прогноз на завтра".
23.15 - "Жизнь моя - магистраль".

РТР

23.35 - "Дежурная часть".
00.00 - "Вести".
00.35 - Время кино. "Среди друзей".
02.25 - Последний сеанс. "Внутренний враг". (До 03.50).

НТА ТВ6 МОСКВА

7.00 - "Доброе утро, Ангарск!"
7.30 - "Спектр". НТА-2000 г.
7.50 - "Новости НТА".
8.00 - ДИСК-канал.
8.30 - "Новости НТА".
8.40 - Сериал "Морская полиция". "Посланница".
9.50 - Ток-шоу "Я сама". "Как победить наркотики?"
10.50 - Сериал "Богатые тоже плачут".
11.00 - "Вставай!"
11.10 - "День за днем".
13.45 - "Новости НТА".
14.00 - Новости.
15.10 - КТВ-6. Стивен Болдуин в боевике "Крутой полицейский".
15.55 - ЦитаДЕНЬ.
16.00 - Сериал "Возвращение Шерлока Холмса". "Собака Баскервилей", 2 серия.
17.00 - Сериал "Морская полиция". "Побег".
17.50 - Музыка.
18.00 - "День за днем".
20.00 - Новости.
20.15 - "УВД Ангарска сообщает".
20.30 - "НТА презент".
20.50 - "Новости НТА".
21.00 - Анонс газеты "Время".
21.10 - Музыка.
21.20 - "Отдохнем".
21.30 - ДИСК-канал.
22.10 - "Под знаком Поздеева". Документальный фильм.
22.40 - "Мелодия ветра". Творческий вечер поэта С.Каргашина и композитора Ю.Мартынова.
00.00 - Сериал "Морская полиция". "Посланница".
00.50 - "Новости НТА".
01.00 - Новости дня.

АКТИС

7.05 - Утренняя разминка.
8.00 - "Черепашки-ниндзя". Мультсериал.
8.30 - "Волчонок". Мультсериал.
9.00 - "Симпсоны". Мультсериал.
9.30 - Х/ф "Сладкая парочка".
11.30 - "Белый попугай".
12.00 - "Телемагазин".
12.30 - "МЭШ". Сериал.
13.00 - Х/ф "Золотой паук".
14.30 - "Кассандра". Телесериал.
15.30 - Новости РЕН-ТВ.
15.45 - "Случайный свидетель".
16.15 - "Телемагазин".
16.45 - "Полицейский блюз". Телесериал.
17.40 - "Заботливые мишки". Мультсериал.
18.10 - "Черепашки-ниндзя". Мультсериал.
18.35 - "Пляж". Телесериал.
19.30 - "Искренне ваши".
20.00 - "Селеста". Телесериал.
21.00 - "Муниципальная среда".
21.45 - "УВД Ангарска сообщает..."
22.00 - "Симпсоны". Мультсериал.
22.30 - "МЭШ". Сериал.
23.00 - Х/ф "Красное и черное".
01.00 - Новости РЕН-ТВ.
01.15 - Спорт-курьер.
01.30 - "Пляж". Телесериал.
02.30 - Ночной музыкальный канал.

АСТ

8.00 - "Представляет Большой..."
8.30 - "Факт".
8.45 - "Сокровища мировой культуры".
9.00 - Сериал "Манекенщица".
10.00 - "Прощай, XX век!"
10.55 - "Сегодня 2000. Миниатюры".
11.00 - Мультфильмы.
11.30 - "Факт".
11.45 - "Аистенок".
12.00 - "Мечта моя". Телесериал.
12.55 - "Стар старт".
13.25 - Музыкальная мозаика.
13.35 - "Регион представляет".
13.55 - "Сегодня 2000. Миниатюры".
14.00 - "Маленький бродяга". Сериал.
14.30 - "Факт".
14.45 - "Счастье". Сериал.
15.40 - "Точка зрения".
15.55 - Музыкальная мозаика.
16.10 - "Документальный экран".
16.55 - "Сегодня 2000. Миниатюры".
17.00 - Мультфильмы.
17.30 - "Факт".
17.45 - "Экстрадиция-3". Сериал.
18.40 - "Стар старт".
19.10 - Сериал "Реки и каналы".
19.40 - "Аистенок".
19.55 - "Сегодня 2000. Миниатюры".
20.00 - "Маленький бродяга". Сериал.
20.30 - "Факт".
20.40 - "Регион представляет".
21.10 - Х/ф "Игорь Саввович".
22.10 - Музыкальная мозаика.
22.30 - "Только для женщин".
22.55 - "Сегодня 2000. Миниатюры".
23.00 - "Русская партия. Теледебаты".
23.30 - "Факт".
23.45 - "Манекенщица". Сериал.
00.40 - "Точка зрения".
00.55 - "Мир вокруг нас".
01.55 - "Сегодня 2000. Миниатюры".
02.00 - Сериал "Реки и каналы".
02.30 - "Факт".
02.45 - "Старые знакомые".
03.10 - "Сокровища мировой культуры".
03.30 - "Мечта моя". Сериал.

НТВ

8.00 - "Сегодня".
8.40 - "Впрок".
8.50 - "Карданный вал".
9.00 - "Сегодня".
9.15 - Мультфильм.
9.25 - "Впрок".
9.35 - "Криминал".
9.45 - Мультфильм.
9.55 - Сериал "Крутой Уокер: правосудие по-техасски".
11.00 - "Сегодня".
11.25 - Сериал "Любовь и тайны Сансет-Бич".
13.00 - "Сегодня".
13.20 - Мир кино. "Божьи коровки".
15.00 - "Сегодня".
15.30 - "Без рецепта".
16.00 - Мир приключений. "Голубое дерево".
17.00 - "Сегодня".
17.25 - Супербоевик "Смертельная битва".
18.15 - Мультфильм.
18.25 - "Впрок".
18.40 - "Криминал".
19.00 - Сериал "Она написала убийство".
19.55 - Сериал "Крутой Уокер: правосудие по-техасски".
21.00 - "Сегодня".
21.35 - Наше кино. "Человек-амфибия".
23.20 - "Криминальная Россия". "Бешеное золото".
00.00 - "Сегодня".
00.35 - "Антропология". (До 01.30).

ТНТ

07.00 - Мультсериал "Сейлормун снова с нами".
07.30 - "Приключения Папируса".
08.00 - "На свежую голову!"
09.00 - Сериал "Шалунья".
10.00 - "Из жизни женщины".
10.30 - Сериал "Таггерт".
11.35 - Фильм "В тесном контакте".
13.30 - "Телемагазин".
14.30 - Сериал "Эко-Пойнт".
15.30 - Сериал "Королева сердец".
16.30 - Мультсериал "Сейлормун снова с нами".
17.00 - "Приключения Папируса".
17.30 - Комедия "Я люблю Люси".
18.00 - "Из жизни женщины".
18.30 - "Страсти по Соловьеву".
19.00 - "Очевидец-3".
19.25 - "Глобальные новости".
19.30 - Сериал "Таггерт".
20.30 - "Стриж и другие..."
21.00 - Сериал "Дерзкие и красивые".
21.30 - Комедия "Ва-банк".
23.35 - "Музыка на ТНТ".
23.50 - "Глобальные новости".
23.55 - Сериал "Полиция Гамбурга. Южный округ".
01.00 - Ток-шоу "Страсти по Соловьеву".

ТВ-6

11.50 - "Вставай!"
12.00 - "День за днем".
13.45 - Дорожный патруль.
14.00 - Новости.
14.10 - Стивен Болдуин в боевике "Крутой полицейский".
15.55 - ЦитаДЕНЬ.
16.00 - Сериал "Возвращение Шерлока Холмса".
17.00 - Сериал "Морская полиция".
17.50 - Телемагазин.
18.00 - "День за днем".
20.00 - Новости.
20.15 - Телемагазин.
20.25 - Сериал "Богатые тоже плачут".
21.20 - "Отдохнем".
21.30 - ДИСК-канал.
22.10 - "Под знаком Поздеева".
22.40 - Сериал "Дежурная аптека-II".
23.20 - Дорожный патруль.
23.30 - "Наши любимые животные".
00.00 - Сериал "Морская полиция".
01.00 - Новости дня.
01.30 - Ток-шоу "Я сама".
02.30 - Сериал "Архив Шерлока Холмса".
03.40 - Дорожный патруль.
03.55 - Новости.
04.15 - Комедия "Таинственная женщина".
05.50 - ДИСК-канал.
06.25 - Дорожный патруль.
06.35 - Сериал "Дежурная аптека-II".

ТВ-ЦЕНТР

11.00 - "Настроение".
13.00 - "События".
13.15 - "Настроение".
13.55 - "Моя война".
14.25 - "Королевские игры".
14.50 - "Петровка, 38".
15.00 - Сериал "Узы любви".
16.00 - "События".
16.15 - "Телемагазин".
16.45 - Телеканал "Дата".
17.25 - Сериал. "Угрюм-река".
19.00 - "События".
19.15 - "Дамский клуб".
19.20 - "На помощь!".
19.30 - Сериал "Инспектор Деррик".
20.45 - "Мульти-пульти".
21.00 - "Регионы: прямая речь".
21.30 - Сериал "Грозовые камни".
22.00 - "События".
22.15 - "Московское счастье".
22.35 - "Деловая Москва".
22.45 - "Мотодром".
23.15 - "События".
00.05 - "Мне не жить без тебя". Телесериал.
01.00 - "События".
01.55 - Марчелло Мастроянни и Ричард Бартон в фильме "Бойня в Риме".
03.45 - "Постскриптум".
04.00 - "События".
04.15 - "Времечко".
04.45 - "Петровка-38".
05.00 - "События".
05.15 - "Ночной полет".
05.50 - "Большая музыка".
06.30 - 25-й час. "Последняя надежда".

СТС

9.00 - "Приключения Вуди и его друзей".
9.30 - Программа мультфильмов.
10.00 - Музыка на СТС.
10.30 - "Удивительные странствия Геракла".
11.30 - "Беверли Хиллз 90210".
12.30 - "Зена - королева воинов".
13.30 - "Порт-Чарльз".
14.30 - Музыка на СТС.
15.00 - Клуб "Здоровая семья".
15.30 - "Время покупать".
16.00 - Программа мультфильмов.
16.30 - "Приключения Вуди и его друзей".
17.00 - "Годы молодые".
18.00 - "Великолепная пятерка".
19.00 - "Частный детектив Магнум".
20.00 - "Мое второе "Я".
20.30 - "Фантастическая девушка".
21.00 - "Зена - королева воинов".
22.00 - "Удивительные странствия Геракла".
23.00 - "Шелковые сети".
00.10 - "Полиция Майами. Отдел нравов".
01.15 - "ТВ-клуб".
01.45 - "Частный детектив Магнум". (До 02.45)

Такси "Блюз"
Тел.: 062, 51-44-43
По городу — 20 руб., почасовой тариф — 90 руб.
8-я поездка по городу бесплатно. (3530)

ООО "Шейнфельд"
предлагает оптом
ВИНО-ВОДКА
большой ассортимент. Доставка.
Лицензия № 091230 от 4 мая 2000 г.
Ангарск, база "Сатурн", скл. № 7, тел. 6-45-58. (3952)

АЛЬФА МАЭСТРО
КОМПЬЮТЕРЫ
Смотрите цены на стр.19

ПРЕДПРИЯТИЕ АЗСА
изготовит для вас и установит:
двери металлические, решетки на окна, лоджии и балконы, ворота гаражные различного исполнения, каркасы теплиц под пленку
Тел.: 98-86-96, 98-80-60. (3837)

ЧЕТВЕРГ, 13 ИЮЛЯ

ОРТ

7.00 - Телеканал "Доброе утро".
10.00 - Новости.
10.20 - Сериал "Вавилонская башня".
11.20 - "Смехопанорама".
11.50 - "Человек и закон".
12.30 - Сериал "Лето наших надежд".
13.00 - Новости.
13.15 - "Добрый день".
14.00 - Мультсеанс.
14.10 - "Наше призвание".
15.30 - Программа "Вместе".
16.00 - Новости.
16.20 - Мультсериал "Невероятные приключения Джонни Квеста".
16.40 - Программа "100%".
17.10 - "...До 16 и старше".
17.40 - "Вкусные истории".
17.55 - Сериал "Вавилонская башня".
19.00 - Новости.
19.20 - "Маски-шоу".
19.45 - "Здесь и сейчас".
20.00 - Х/ф "Одиноким предоставляется общежитие".
21.45 - "Спокойной ночи, малыши!"
22.00 - "Время".
22.50 - Сериал "Бангкок Хилтон".
23.45 - "Чеченский дневник".
00.15 - Э.Радзинский. "Кровь и призраки русской смуты".
01.05 - Новости.
01.30 - Сериал "Служба новостей". (До 03.15).

РТР

7.00 - "Вести".
7.20 - "Доброе утро, Россия!"
7.35 - "Семейные новости".

ТРК-ИРКУТСК

7.50, 8.50 - "Курьер".

РТР

8.00 - "Вести".
8.20 - "Черным по белому".
8.30 - "Почта РТР".
9.00 - "Вести".
9.20 - "Телеспецназ".
10.00 - "Вести".
10.35 - Мультсериал "Ну, погоди!"
10.45 - Мультсериал "Черный пират".
11.15 - "Цыганка". Сериал.
12.05 - Сериал "Санта-Барбара".
13.00 - "Диалоги о животных".
14.00 - "Вести".
14.30 - "Марьина роща".
15.05 - "Черная жемчужина". Сериал.
15.55 - "Богатые и знаменитые". Телесериал.
16.50 - "Два рояля".
17.40 - "Телеспецназ".
18.00 - "Вести".

ТРК-ИРКУТСК

18.30 - "Секреты". Сериал.
19.10 - Неспешный разговор".
19.20 - "Сибирь: стратегия развития".
19.40 - "Наша марка".
20.00 - "Курьер".
20.20 - "Прогноз на завтра".
20. 30 - "СУАЛ - стратегия обновления".
20.50 - "Регион-38".

РТР

21.00 - "Вести".

ТРК-ИРКУТСК

21.35 - "Прогноз на завтра".

РТР

21.50 - Сериал "Дикий ангел".

ТРК-ИРКУТСК

22.40 - "Курьер".
23.05 - "Прогноз на завтра".
23.15 - "От ремесленного училища до профессионального лицея".

РТР

23.35 - "Дежурная часть".
00.00 - "Вести".
00.35 - "Наше дело".
01.35 - Время кино. "Смертельная ловушка".
03.35 - "Горячая десятка". (До 04.30)

НТА ТВ6 МОСКВА

7.00 - "Доброе утро, Ангарск!"
7.30 - "УВД Ангарска сообщает".
7.45 - Анонс газеты "Время".
7.50 - "Новости НТА".
8.00 - ДИСК-канал.
8.30 - "Новости НТА".
8.40 - Сериал "Морская полиция". "Человек с Луны".
9.40 - "И снова 33 квадратных метра: Купите дедушку". О.С.П. - лучшее.
10.40 - Сериал "Богатые тоже плачут".
11.50 - "Вставай!"
12.00 - "День за днем".
13.45 - "УВД Ангарска сообщает".
14.00 - "Новости НТА".
14.10 - КТВ-6. Комедия "Таинственная женщина".
15.55 - ЦитаДЕНЬ.
16.00 - Сериал "Архив Шерлока Холмса". "Исчезновение леди Фрэнсис Карфакс".
17.00 - Сериал "Морская полиция". "Посланница".
17.50 - Музыка.
18.00 - "День за днем".
20.00 - Новости.
20.15 - "НТА-презент".
20.40 - "Народный контроль". НТА-2000 г.
20.50 - "Новости НТА".
21.00 - Дорожный патруль.
21.15 - Музыка.
21.30 - Телемагазин "Формула здоровья!"
21.35 - ДИСК-канал.
22.10 - Вкусная передача "Пальчики оближешь".
22.40 - КТВ-6. Комедия "Таинственная женщина".
00.50 - "Новости НТА".
01.00 - Новости дня.

АКТИС

7.05 - "УВД Ангарска сообщает..."
7.20 - Утренняя разминка.
8.00 - "Черепашки-ниндзя". Мультсериал.
8.30 - "Волчонок". Мультсериал.
9.00 - "Симпсоны". Мультсериал.
9.30 - Х/ф "Красное и черное".
11.30 - Спортивное обозрение.
12.00 - "Муниципальная среда".
12.30 - "МЭШ". Сериал.
13.00 - Х/ф "Цирк зажигает свечи".
14.30 - "Кассандра". Телесериал.
15.30 - Новости РЕН-ТВ.
15.45 - "Случайный свидетель".
16.15 - "УВД Ангарска сообщает..."
16.45 - "Полицейский блюз". Телесериал.
17.40 - "Заботливые мишки". Мультсериал.
18.10 - "Черепашки ниндзя". Мультсериал.
19.30 - "Искренне ваши".
20.00 - "Селеста". Телесериал.
21.30 - "Вездеход".
22.00 - "Симпсоны". Мультсериал.
22.30 - "МЭШ". Сериал.
23.00 - Х/ф "Красное и черное".
01.00 - Новости РЕН-ТВ.
01.15 - Спорт-курьер.
01.30 - "Пляж". Телесериал.

АСТ

8.00 - "Старые знакомые".
8.30 - "Факт".
8.45 - "Сокровища мировой культуры".
9.00 - "Манекенщица". Телесериал.
9.55 - "Мир вокруг нас".
10.55 - "Сегодня 2000. Миниатюры".
11.00 - Мультфильмы.
11.30 - "Факт".
11.45 - "Счастливого пути!"
12.00 - "Мечта моя". Сериал.
12.55 - "Новые имена".
13.25 - "Регион представляет".
13.55 - "Сегодня 2000. Миниатюры".
14.00 - Сериал "Маленький бродяга".
14.30 - "Факт".
14.45 - Сериал "Счастье".
15.40 - "Точка зрения".
15.55 - "Документальный экран".
16.40 - "Репортаж ни о чем".
16.55 - "Сегодня 2000. Миниатюры".
17.00 - Мультфильмы.
17.30 - "Факт".
17.45 - Сериал "Четыре танкиста и собака".
18.40 - "Новые имена".
19.10 - Сериал "Реки и каналы".
19.40 - "Счастливого пути!"
19.55 - "Сегодня 2000. Миниатюры".
20.00 - "Маленький бродяга".
20.30 - "Факт".
20.40 - "Регион представляет".
21.05 - Х/ф "Игорь Саввович".
22.15 - Музыкальная мозаика.
22.30 - "Только для женщин".
22.55 - "Сегодня 2000. Миниатюры".
23.00 - "Страна моя".
23.30 - "Факт".
23.45 - "Манекенщица". Сериал.
00.45 - "Точка зрения".
01.00 - "Мир вокруг нас".
01.55 - "Сегодня 2000. Миниатюры".
02.00 - Сериал "Реки и каналы".
02.30 - "Факт".
02.45 - "Звезды зарубежной эстрады".
03.10 - "Сокровища мировой культуры".
03.30 - "Мечта моя". Сериал.

НТВ

08.00 - "Сегодня".
08.40 - "Впрок".
08.50 - "Карданный вал".
09.00 - "Сегодня".
09.15 - Мультфильм.
09.25 - "Впрок".
09.35 - "Криминал".
09.45 - Мультфильм.
09.55 - Сериал "Крутой Уокер: правосудие по-техасски".
11.00 - "Сегодня".
11.25 - Сериал "Любовь и тайны Сансет-Бич".
13.00 - "Сегодня".
13.20 - Наше кино. "Учитель пения".
15.00 - "Сегодня".
15.30 - "Путешествия натуралиста".
16.00 - Мир приключений. "Голубое дерево".
17.00 - "Сегодня".
17.25 - Супербоевик "Смертельная битва".
18.15 - Мультфильм.
18.25 - "Впрок".
18.40 - "Криминал".
19.00 - Сериал "Она написала убийство".
19.55 - Сериал "Крутой Уокер: правосудие по-техасски".
21.00 - "Сегодня".
21.35 - Премьера НТВ. "Украденные сердца".
23.30 - "Профессия - репортер".
00.00 - "Сегодня".
00.40 - "Антропология". (До 01.35)

ТНТ

07.00 - Мультсериал "Сейлормун снова с нами".
07.30 - "Приключения Папируса".
08.00 - "На свежую голову!"
09.00 - Сериал "Шалунья".
10.00 - "Из жизни женщины".
10.30 - Сериал "Таггерт".
11.35 - Фильм "Ва-банк".
13.30 - "Телемагазин".
14.30 - Сериал "Эко-Пойнт".
15.30 - Сериал "Королева сердец".
16.30 - Мультсериал "Сейлормун снова с нами".
17.00 - "Приключения Папируса".
17.30 - Комедия "Я люблю Люси".
18.00 - "Из жизни женщины".
18.30 - "Страсти по Соловьеву".
19.00 - "Очевидец-3".
19.25 - "Глобальные новости".
19.30 - Сериал "Таггерт".
20.30 - "Неизвестная планета".
21.00 - Сериал "Дерзкие и красивые".
21.30 - Триллер "Тактическое нападение".
23.30 - "Музыка на ТНТ".
23.45 - "Глобальные новости".
23.50 - Сериал "Полиция Гамбурга. Южный округ".
00.55 - Ток-шоу "Страсти по Соловьеву". (До 01.05)

ТВ-6

11.50 - "Вставай!"
12.00 - "День за днем".
13.45 - Дорожный патруль.
14.00 - Новости.
14.10 - Комедия "Таинственная женщина".
15.55 - ЦитаДЕНЬ.
16.00 - Сериал "Архив Шерлока Холмса".
17.00 - Сериал "Морская полиция".
17.50 - Телемагазин.
18.00 - "День за днем".
20.00 - Новости.
20.15 - Телемагазин.
20.25 - Сериал "Богатые тоже плачут".
21.20 - "Отдохнем".
21.30 - Телемагазин.
21.35 - ДИСК-канал.
22.10 - "Пальчики оближешь".
22.40 - Сериал "Дежурная аптека-II".
23.15 - Дорожный патруль.
23.30 - "Фасон".
00.00 - Сериал "Морская полиция".
01.00 - Новости дня.
01.30 - "И снова 33 квадратных метра".
02.25 - Сериал "Архив Шерлока Холмса".
03.35 - Дорожный патруль.
03.50 - Новости.
04.15 - Комедия "Увидимся в суде".
05.50 - ДИСК-канал.
06.25 - Дорожный патруль.
06.40 - Сериал "Дежурная аптека-II". (До 07.15)

ТВ-ЦЕНТР

11.00 - "Настроение".
13.00 - "События".
13.15 - "Настроение".
14.00 - "Российские тайны: расследование ТВЦ".
14.35 - "Квадратные метры".
14.50 - "Петровка, 38".
15.00 - Сериал "Узы любви".
16.00 - "События".
16.15 - "Телемагазин".
16.45 - Телеканал "Дата".
18.40 - Сериал "Угрюм-река".
19.00 - "События".
19.15 - "История болезни".
19.30 - Сериал "Инспектор Деррик".
20.35 - "Пойте с нами!"
20.45 - "Мульти-пульти".
21.00 - "Регионы: прямая речь"
21.30 - Сериал "Грозовые камни".
22.00 - "События".
22.15 - "Московское счастье".
22.35 - "Деловая Москва".
22.45 - "За рулем".
23.15 - "События".
23.30 - "Грани".
00.05 - "Мне не жить без тебя". Телесериал.
01.00 - "События".
01.55 - Боевик "Вчерашняя мишень".

СТС

9.00 - "Приключения Вуди и его друзей".
9.30 - Программа мультфильмов.
10.00 - Музыка на СТС.
10.30 - "Удивительные странствия Геракла".
11.30 - "Беверли Хиллз 90210".
12.30 - "Зена - королева воинов".
13.30 - "Порт-Чарльз".
14.30 - Музыка на СТС.
15.00 - Клуб "Здоровая семья".
15.30 - "Время покупать".
16.00 - Программа мультфильмов.
16.30 - "Приключения Вуди и его друзей".
17.00 - "Годы молодые".
18.00 - "Великолепная пятерка".
19.00 - "Частный детектив Магнум".
20.00 - "Мое второе "Я".
20.30 - "Фантастическая девушка".
21.00 - "Зена - королева воинов".
22.00 - "Удивительные странствия Геракла".
23.00 - "Шелковые сети".
00.10 - "Полиция Майами. Отдел нравов".
01.15 - "ТВ-клуб".
01.45 - "Стильные штучки".
02.15 - "Частный детектив Магнум". (До 03.15)

Телефон для справок:
6-22-87

FORA

СОТОВАЯ СВЯЗЬ

Бесплатный ночной эфир!

ЭТО ДОСТУПНО!
Телефон от 2800 рублей
ЭТО ВЫГОДНО!
Посекундная тарификация после первой минуты разговора

МЫ СДЕЛАЛИ СОТОВУЮ СВЯЗЬ **ДОСТУПНОЙ!**

САЛОН ВИДЕОТЕХНИКИ

Бесплатная доставка

Большой спектр товаров фирмы Panasonic:
телевизоры, аудиомагнитолы, автомагнитолы, музыкальные центры, радиотелефоны, телефоны, автоответчики, определители номера.
Техника фирм Samsung, Orion, JVC, LG.

Гарантия на все товары

Работает отдел радиотоваров.

№3319

Мы ждем вас без выходных: К/т "Победа" 10-20 ч.; Маг. "Золотой Улей" пр. К.Маркса, 23, 9-20 ч. Тел. 52-70-23,52-36-23,52-62-29.

Гарантия качества
Замер и установка Тел. 9-19-53
(3050)
ЖАЛЮЗИ
Горизонтальные, вертикальные и защитные, любой размер и цвет
278 кв-л, д.2, 2 этаж

Такси **"Старт"**
тел. 6-82-72.
8-я поездка - бесплатно
Низкие цены. Имеются м/а.
Доставка медикаментов по городу. Тел. 6-39-04. (147)

Фирма "Жихарь"

Компьютеры Pentium III, Celeron, AMD	от 350 у.е.
Мониторы 14"-15"	от 146 у.е.
Принтеры струйные, лазерные	от 112 у.е.
1С Бухгалтерия	от 71 у.е.
1СТорговля+Склад	от 140 у.е.
1СЗарплата+Кадры	от 280 у.е.
Правовые системы КонсультантПлюс	от 907 руб.

№8956

г. Ангарск, 7 микрорайон, институт "Горпроект"
Телефон: 56-40-61, факс: 56-41-03

ПРИЕМ ЦВЕТНЫХ МЕТАЛЛОВ, СТЕКЛОПОСУДЫ
Лицензия А-21-80-40. Рег. № МЛ-030. (3826)
РСУ УСКС
Дорога на АЭХК
а/к "Сирена-1" | а/к "Сирена-2" | автомагазин

УСЛУГИ
Ремонт телевизоров. Гарантия. Тел.: 517-034, 52-75-18.

ПРОДАМ
Бильярд. Тел.53-59-62. Звонить с 14.00 до 20.00.

МЕНЯЮ
1-комн.кв-ру улучш.план. в 10 мрн на 1-2-комн.кв-ру в р-не 27 школы. Тел. 55-08-94.

ПЯТНИЦА, 14 июля

ОРТ

7.00 - "Доброе утро".
10.00 - Новости.
10.20 - Сериал "Вавилонская башня".
11.20 - "Женские истории".
11.50 - Клуб "Белый попугай".
12.30 - Сериал "Лето наших надежд".
13.00 - Новости.
13.15 - "Добрый день".
13.45 - Х/ф "Я - вожатый форпоста".
15.30 - Программа "Вместе".
16.00 - Новости.
16.20 - Мультазбука.
16.50 - "КВН-2000".
19.00 - Новости.
19.20 - "Джентльмен-шоу".
19.45 - "Здесь и сейчас".
19.55 - "Человек и закон".
20.40 - "Поле чудес".
21.45 - "Спокойной ночи, малыши!"
22.00 - "Время".
22.55 - Х/ф "Мужчина в коричневом костюме".
00.40 - "Песня года".
01.30 - Новости.
01.55 - Триллер "Настоящие американцы". (До 03.50)

РТР

7.00 - "Вести".
7.20 - "Тысяча и один день".
7.30 - "Диалоги о рыбалке".

ТРК-ИРКУТСК

07.50, 08.50 - "Курьер"

РТР

8.00 - "Вести".
8.20 - "Черным по белому".
8.30 - "Почта РТР".
8.40 - "Доброе утро, Россия!"
9.00 - "Вести".
9.20 - "Телеспецназ".
9.35 - "Семейные новости".
10.00 - "Вести".
10.35 - Мультсериал "Ну, погоди!"
10.50 - "Москва - Минск".
11.15 - Сериал "Цыганка".
12.05 - Сериал "Санта-Барбара".
13.00 - "Диалоги о животных".
14.00 - "Вести".
14.35 - "Марьина роща".
15.05 - Сериал "Черная жемчужина".
15.55 - "Богатые и знаменитые". Сериал.
16.50 - "Два рояля".
17.40 - "Телеспецназ".
18.00 - "Вести".

ТРК-ИРКУТСК

18.30 - "Секреты". Сериал.
19.10 - "Артмозаика".
20.00 - "Курьер".
20.20 - Прогноз на завтра.

РТР

20.25 - "Городок".
21.00 - "Вести".

ТРК-ИРКУТСК

21.45 - Прогноз на завтра.
21.55 - "Ситуация".
22.05 - "Домашний доктор".
22.25 - Дни "Шанель" в Иркутске.
22.35 - "Курьер".
23.00 - Прогноз на завтра.
23.10 - Концерт.

РТР

00.00 - "Вести".
00.35 - Последний сеанс. "Звонок в преисподнюю".
02.20 - Рок-фестиваль "Крылья". (До 04.00)

НТА ТВ6 МОСКВА

7.00 - "Доброе утро, Ангарск!"
7.20 - "Народный контроль". НТА-2000 г.
7.30 - "Новости НТА".
7.40 - Стильное шоу "Фасон".
8.20 - "Народный контроль". НТА-2000 г.
8.30 - "Новости НТА".
8.40 - Музыка.
8.50 - Сериал "Богатые тоже плачут".
9.50 - КТВ-6. Боевик "Взрыв".
11.50 - "Вставай!"
12.00 - "День за днем".
13.45 - "Новости НТА".
14.00 - Новости.
14.10 - КТВ-6. Комедия "Увидимся в суде".
15.55 - ЦитаДЕНЬ.
16.00 - Сериал "Архив Шерлока Холмса". "Старое Шоскомбское поместье".
17.00 - Сериал "Морская полиция". "Человек с Луны".
18.00 - "День за днем".
20.00 - Новости.
20.15 - "НТА-презент".
20.50 - "Новости НТА".
16.20 - "Отдохнем".
21.00 - Стильное шоу "Фасон".
21.35 - ДИСК-канал .
22.15 - "Без вопросов..."
22.40 - КТВ-6. Комедия "Увидимся в суде".
00.50 - "Новости НТА".
01.00 - Новости дня.

АКТИС

7.05 - Утренняя разминка.
8.00 - "Черепашки-ниндзя". Мультсериал.
8.30 - "Небесные танцоры". Мультсериал.
9.00 - "Симпсоны". Мультсериал.
9.30 - Х/ф "Красное и черное".
11.30 - "Гонки на выживание".
12.30 - Х/ф "Леди Гамильтон".
14.30 - "Кассандра". Телесериал.
15.30 - Новости РЕН-ТВ.
15.45 - "Случайный свидетель".
16.15 - "Телемагазин".
16.45 - "Полицейский блюз". Телесериал.
17.40 - "Заботливые мишки". Мультсериал.
18.10 - "Черепашки ниндзя". Мультсериал.
18.35 - "Пляж". Телесериал.
19.30 - "Искренне ваши".
20.00 - "Селеста". Телесериал.
21.00 - "Иероглиф".
21.30 - "Обозрение".
22.00 - "Симпсоны". Мультсериал.
22.30 - "МЭШ". Телесериал.
23.00 - Х/ф "Сильнейший удар".
01.00 - Новости РЕН-ТВ.
01.15 - Спорт-курьер.
01.30 - Х/ф "Гнусное предложение".
03.20 - Новости РЕН-ТВ.

АСТ

8.00 - "Звезды зарубежной эстрады".
8.30 - "Факт".
8.45 - "Сокровища мировой культуры".
9.00 - "Манекенщица". Сериал.
10.00 - "Мир вокруг нас".
10.55 - "Сегодня 2000. Миниатюры".
11.00 - Мультфильмы.
11.30 - "Факт".
11.45 - "Аистенок".
12.00 - "Мечта моя". Сериал.
12.55 - "Очаровательные негодники". Сериал.
13.25 - "Регион представляет".
13.55 - "Сегодня 2000. Миниатюры".
14.00 - "Маленький бродяга". Телесериал.
14.30 - "Факт".
14.45 - "Счастье". Телесериал.
15.40 - "Точка зрения".
15.55 - "Документальный экран".
16.40 - "Из жизни животных..."
16.55 - "Сегодня 2000. Миниатюры".
17.00 - Мультфильмы.
17.30 - "Факт".
17.45 - Сериал "Четыре танкиста и собака".
18.40 - Сериал "Очаровательные негодники".
19.10 - Сериал "Реки и каналы".
19.40 - "Аистенок".
19.55 - "Сегодня 2000. Миниатюры".
20.00 - "Маленький бродяга". Телесериал.
20.30 - "Факт".
20.40 - "Регион представляет".
21.05 - Х/ф "Игорь Саввович".
22.15 - Музыкальная мозаика.
22.30 - "Только для женщин".
22.55 - "Сегодня 2000. Миниатюры".
23.00 - "Здравствуй, мама!"
23.30 - "Факт".
23.45 - Сериал "Манекенщица".
00.45 - "Точка зрения".
01.00 - Музыкальная мозаика.
01.15 - "Мир вокруг нас".
01.55 - "Сегодня 2000. Миниатюры".
02.00 - Сериал "Реки и каналы".
02.30 - "Факт".
02.45 - "Джаз и не только".
03.10 - "Сокровища мировой культуры".
03.25 - "Мечта моя". Телесериал.

НТВ

8.00 - "Сегодня".
8.40 - "Впрок".
8.50 - "Карданный вал".
9.00 - "Сегодня".
9.15 - Мультфильм.
9.25 - "Впрок".

ТАКСИ "ЮЖНОЕ" ТАКСИ
ПОЕЗДКА В САДИК, ШКОЛУ, НА РАБОТУ-
15% СКИДКА
545-025
ОБСЛУЖИВАЕМ ПРЕДПРИЯТИЯ (2329)

9.35 - "Криминал".
9.45 - Мультфильм.
9.55 - Сериал "Крутой Уокер: правосудие по-техасски".
11.00 - "Сегодня".
11.25 - Сериал "Любовь и тайны Санset-Бич".
13.00 - "Сегодня".
13.20 - Наше кино. "Старик Хоттабыч".
15.00 - "Сегодня".
15.30 - "Служба спасения".
16.00 - Мир приключений. "Голубое дерево".
17.00 - "Сегодня".
17.25 - Супербоевик "Смертельная битва".
18.15 - Мультфильм.
18.25 - "Впрок" .
18.40 - "Криминал".
19.00 - Сериал "Она написала убийство".
19.55 - Сериал "Крутой Уокер: правосудие по-техасски".
21.00 - "Сегодня".
21.35 - Наше кино. "Приказано взять живым".
23.15 - "Женский взгляд".
00.00 - "Сегодня".
00.40 - Премьера НТВ. Д.Траволта в фильме "Городской ковбой". (До 3.10)

ТНТ

07.00 - Мультсериал "Сейлормун снова с нами".
07.30 - "Приключения Папируса".
08.00 - "На свежую голову!"
09.00 - Сериал "Шалунья".
10.00 - "Из жизни женщины".
10.30 - Сериал "Таггерт".
11.35 - Фильм "Тактическое нападение".
13.30 - "Телемагазин".
14.30 - Сериал "Эко-Пойнт".
15.30 - Сериал "Королева сердец".
16.30 - Мультсериал "Сейлормун снова с нами".
17.00 - "Приключения Папируса".
17.30 - Комедия "Папочка-майор".
18.00 - "Из жизни женщины".
18.30 - "Первые лица".
19.00 - "Удивительные животные".
19.25 - "Глобальные новости".
19.30 - Сериал "Таггерт".
20.30 - "Ворованный воздух".
21.00 - Сериал "Дерзкие и красивые".
21.30 - Сериал "Грехи большого города".
22.35 - "Музыка на ТНТ".
22.50 - "Глобальные новости".
22.55 - Фильм "Лабиринт страстей".
00.55 - "Первые лица". (До 01.25)

ТВ-6

11.50 - "Вставай!"
12.00 - "День за днем".
13.45 - Дорожный патруль.
14.00 - Новости.
14.10 - Комедия "Увидимся в суде".
15.55 - ЦитаДЕНЬ.
16.00 - Сериал "Архив Шерлока Холмса".
17.00 - Сериал "Морская полиция".
18.00 - "День за днем".
20.00 - Новости.
20.15 - Телемагазин.
20.25 - Сериал "Богатые тоже плачут".
21.20 - "Отдохнем".
21.35 - "ДИСК-канал" .
22.15 - "Без вопросов..."
22.40 - Сериал "Дежурная аптека-II".
23.15 - Дорожный патруль.
23.30 - "Как стать звездой?"
00.00 - "Шоу Бенни Хилла".
01.00 - Новости дня.
01.30 - Боевик "Взрыв".
03.30 - Дорожный патруль.
03.45 - Новости.
04.00 - Триллер "Рискуя жизнью".
05.40 - "Алле, народ!"
06.20 - Сериал "Дежурная аптека-II".
06.50 - Дорожный патруль. (До 07.05)

ТВ-ЦЕНТР

11.00 - "Настроение".
13.00 - "События".
13.15 - "Настроение".
13.55 - "Национальный интерес 2000".
14.25 - "Полевая почта".
14.50 - "Петровка, 38".
15.00 - Сериал "Узы любви".
16.00 - "События".
16.15 - "Телемагазин".
16.45 - Телеканал "Дата".
17.30 - Сериал "Угрюм-река".
19.00 - "События".
19.30 - Сериал "Инспектор Деррик".
20.35 - "Дамские штучки".
20.45 - "Мульти-пульти".
21.00 - "Регионы: прямая речь".
21.30 - Сериал "Грозовые камни".
22.00 - "События".
22.15 - "Московское счастье".
22.35 - "Деловая Москва".
22.45 - "Точка отрыва".
23.15 - "События".
23.30 - "Мир женщины".
00.05 - "Мне не жить без тебя". Телесериал.
01.00 - "События".
01.55 - Боевик "Я объявляю вам войну".
04.00 - "События".
04.15 - "Времечко".
04.45 - "Петровка, 38".
05.00 - "События".
05.15 - Мир Стивена Кинга. "Дети кукурузы-IV". (До 07.00)

СТС

9.00 - "Приключения Вуди и его друзей".
9.30 - Программа мультфильмов.
10.00 - Музыка на СТС.
10.30 - Кино на СТС. "Жизнь и приключения четырех друзей".
12.30 - "Зена - королева воинов".
13.30 - "Порт-Чарльз" .
14.30 - Музыка на СТС.
15.00 - Клуб "Здоровая семья".
15.30 - "Время покупать".
16.00 - Программа мультфильмов.
16.30 - "Приключения Вуди и его друзей".
17.00 - "Годы молодые".
18.00 - "Великолепная пятерка".
19.00 - "Частный детектив Магнум".
20.00 - "Мое второе "Я".
20.30 - "Фантастическая девушка".
21.00 - "Зена - королева воинов".
22.00 - Комедия на СТС. "Шырли-мырли".
01.15 - Кино на СТС. "Море лжи". (До 03.15)

СУББОТА, 15 ИЮЛЯ

ОРТ

9.00 - Новости.
9.15 - "Слово пастыря. Митрополит Кирилл".
9.30 - Сериал "Все путешествия команды Кусто".
10.25 - "Играй, гармонь любимая!"
10.55 - "Ералаш".
11.10 - "Смак".
11.30 - Док.детектив "Берлинское противостояние. Дело 1956 года".
12.00 - "С легким паром!"
12.35 - "Утренняя почта".
13.05 - Дневной киносеанс. "Застава в горах".
15.15 - "В мире животных".
16.00 - Новости.
16.10 - Фильм "Одиссея капитана Блада".
17.20 - "Седьмое чувство".
18.05 - "Угадайка".
19.00 - Новости.
19.15 - "Женские истории".
19.45 - "Ералаш".
20.00 - В.Леонтьев в концертной программе "Фотограф сновидений".
22.00 - "Время".
22.40 - Комедия "Опекун".
00.20 - Коллекция Первого канала. Аль Пачино в криминальной драме "...И правосудие для всех". (До 02.30)

РТР

9.00 - Мультфильм.
9.10 - Фильм для детей "Меридиан".
10.30 - "Почта РТР".
11.00 - "Доброе утро, страна!"
11.50 - "Сто к одному". Телеигра.
12.35 - "Сам себе режиссер".
13.05 - "Друзья-II". Комедийный телесериал.
13.35 - "Золотой ключ".
14.00- "Вести".
14.20 - "К-2" представляет: "Фрак народа". Памяти Григория Горина.

ТРК-ИРКУТСК

15.15 - "Мультподарки".
15.40 - Х/ф "Деловые люди".
17.10 - Мультфильмы для взрослых.
17.30 - "Послесловие".
17.40 - "Счастливый конверт".
19.05 - "Моя семья".
20.05 - "Два рояля". Музыкально-развлекательная программа.
21.00 - "Вести".
21.45 - "Аншлаг" и Ко.
22.50 - Время кино. "Брат".
00.45 - Последний сеанс. Эротическая комедия "Так держать, Эммануэль!"
02.20 - Чемпионат мира по автогонкам в классе "Формула-1". Гран-при Австрии. Квалификация. (До 03.30)

НТА ТВ6 МОСКВА

7.00 - "Доброе утро, Ангарск!"
7.05 - "Новости НТА".
7.15 - "Как стать звездой ?" с Сергеем Сивохой.
7.45 - "Шоу Бенни Хилла".
8.45 - "Новости НТА".
8.55 - Телевизионный выпуск газеты "Пирамида".
9.00 - Сериал "Богатые тоже плачут".
9.45 - "Образ жизни". НТА-2000 г.
10.15 - ТВ-6. Людмила Гурченко, Михаил Державин в комедии "Моя морячка".
11.50 - КТВ-6. Триллер "Рискуя жизнью".
13.25 - "Новости НТА".
13.35 - "Про любовь".
14.05 - ДИСК-канал.
14.35 - Телевизионный выпуск газеты "Пирамида".
14.40 - Юмористическая программа "БИС".
15.20 - Ваша музыка: Лариса Чернякова.
16.20 - "Как стать звездой ?" с Сергеем Сивохой.
16.50 - Вкусная передача "Пальчики оближешь".
17.20 - "Без вопросов..."
18.00 - Новости.
18.15 - ТВ-6. Марк Бернес, Борис Андреев в фильме "Истребители".
20.00 - Юмористическая программа "Наши любимые животные".
20.35 - "НТА-презент".
20.55 - Телевизионный выпуск газеты "Пирамида".
21.05 - СВ-ШОУ. Аркадий Укупник.
22.05 - Ток-шоу "Я сама". "Как победить наркотики?"
23.10 - ТВ-6. Чак Норрис в комедии "Суперпес".
01.00 - Новости дня.

АКТИС

7.05 - Утренняя разминка.
8.00 - Фильм-детям.
9.30 - "Союзмультфильм" представляет..."
10.00 - "Симпсоны". Мультсериал.
10.30 - "Новые искатели приключений "Кэмел-Трофи 2000".
11.00 - Х/ф "Сильнейший удар."
13.00 - "Анатомия катастрофы. Хроника происшествий".
13.30 - "Изгнанник". Телесериал.
14.30 - Новости РЕН-ТВ.
14.45 - "Большой репортаж".
15.15 - Х/ф "Все то, о чем мы так долго мечтали".
17.15 - "Ночи Малибу". Телесериал.
18.15 - "Искренне ваши".
18.45 - "Несчастный случай".
19.15 - Х/ф "Мои счастливые звезды".
21.30 - "Вездеход".
22.00 - "Симпсоны". Мультсериал.
22.30 - Х/ф "Попутчики".
00.30 - "Элли Макбил". Телесериал.

АСТ

8.00 - "Джаз и не только".
8.30 - "Факт".
8.45 - "Сокровища мировой культуры".
9.00 - "Манекенщица". Сериал.
9.55 - "Музыкальная мозаика".
10.15 - "Мир вокруг нас".
10.55 - "Сегодня 2000. Миниатюры".
11.00 - "Страна Фестивалия".
11.25 - М/ф "Миллион в мешке".
11.55 - "Танцуем, играем, поем".
12.25 - Х/ф "Пан Володыевский".
13.35 - "Представляет Большой..."
14.00 -Фильм-детям. "Ганс Рекле и черт".
15.25 - "Мировой кинематограф".
16.25 - "Стар старт".
17.00 - "Мир ислама".
17.30 - Театр на экране. "Затюканный апостол".
18.30 - "Фольклорная весна".
19.00 - "Хрустальный мир природы".
19.15 - "Спорт без границ".
19.45 - "Гербы России".
20.00 - "Близкое далекое".
20.30 - Х/ф "В двух шагах от рая".
22.00 - "Документальный экран".
23.00 - "Танцуем, играем, поем".
23.30 - Х/ф "Не сошлись характерами".
00.50 - Мультфильм.
01.00 - Сериал "Бионика. Патенты природы".
01.30 - Алло, Россия!
02.00 - "Кинопанорама".
02.50 - Х/ф "Пан Володыевский".

НТВ

9.00 - Сериал "Голубое дерево".
10.00 - Супербоевик "Смертельная битва".
10.50 - М/ф "Лев и 9 гиен".
11.00 - "Сегодня".
11.45 - "Криминал".
12.10 - "Экстремальные ситуации".
13.00 - "Сегодня".
13.20 - "Пойми меня".
13.50 - Мир кино. Приключенческая комедия "Четверо против кардинала".
15.40 - М/ф "Ничуть не страшно".
15.50 - "В нашу гавань заходили корабли".
17.00 - "Сегодня".
17.25 - "Независимое расследование".
18.20 - "Большие родители".
18.50 - "Дог-шоу".
19.25 - "Без рецепта".
19.55 - Сериал "Она написала убийство".
21.00 - "Сегодня".
21.30 - Мир кино. "Кинг-Конг".
00.00 - "Сегодня".
00.35 - Комедия "Полицейская академия".
02.30 - Ток-шоу "Про это". (До 03.15)

Такси "Каприз"
Тел.: 514-999, 914-33
круглосуточно 20 руб.
6-я поездка бесплатно.
(3435)

Н-Ленино	150 руб.
Иркутск-центр	170 руб.
Аэропорт	190 руб.
Усолье	120 руб.
За город	4 руб./км.

ТНТ

8.00 - Сериал "Чекинья Гонзаго".
9.00 - "Из жизни женщины".
9.30 - Сериал "Дети Ноя".
10.00 - "Пират-атака".
10.30 - Мультсериал "Воины мифов — хранители легенд".
11.00 - Сериал "Тайный мир Алекс Мак-4".
11.30 - Комедия "Беги, чтобы тебя поймали".
13.30 - Сериал "Дети Ноя".
14.00 - "Час Дискавери".
15.00 - "Европейский футбол на ТНТ".
16.00 - Сериал "Чекинья Гонзаго".
17.00 - Сериал "СиКвест".
18.00 - Комедия "Папочка-майор".
18.30 - "Из жизни женщины".
18.55 - "Глобальные новости".
19.00 - "Скрытой камерой".
19.30 - Сериал "Таггерт".
20.30 - "Титаны рестлинга на ТНТ".
21.30 - Сериал "Грехи большого города".
22.35 - "Глобальные новости".
22.40 - Боевик "Только сильнейшие".
00.45 - "Кино, кино, кино".
01.20 - "Встреча с..." Николай Носков.
02.20 - "Скрытой камерой". (До 02.50)

ТВ-6

11.50 - КТВ-6. Триллер "Рискуя жизнью".
13.25 - Дорожный патруль.
13.35 - "Про любовь".
14.05 - ДИСК-канал.
14.40 - "БИС".
15.20 - Ваша музыка: Лариса Чернякова.
16.20 - "Как стать звездой ?"
16.50 - "Пальчики оближешь".
17.20 - "Без вопросов..."
18.00 - Новости.
18.15 - Марк Бернес, Борис Андреев в фильме "Истребители".
20.00 - "Наши любимые животные".
20.35 - "Своя игра".
21.05 - СВ-шоу. Аркадий Укупник.
22.05 - Ток-шоу "Я сама".
23.10 - Чак Норрис в комедии "Суперпес".
01.00 - Новости дня.
01.15 - Дорожный патруль.
01.40 - КТВ-6. "Моя морячка".
03.10 - "Лихорадка субботним вечером".
03.50 - Боевик "Единственный выход".
05.45 - Дорожный патруль.
06.00 - "Радио хит".
07.10 - Х/ф "Живые краски". (До 08.40)

ТВ-ЦЕНТР

13.00 - Детский телеканал.
14.00 - Мультфильм.
14.15 - "Первосвятитель".
14.30 - Сериал "Лесси".
15.30 - "Городское собрание".
16.00 - "События".
16.15 - "Королевские игры".
16.50 -Фильм-сказка "Василий Буслаев".
18.05 - М/ф "Малыш и Карлсон".
18.30 - Тележурнал "Просто Россия".
19.00 - "События".
19.15 - Сериал "МакГайвер ".
20.20 - "Потомки - победителям". Концерт в "Олимпийском".
21.15 - "Национальный интерес 2000".
21.45 - Сериал "Жюли Леско".
23.30 - М/ф "Разлученные".
00.00 - "Неделя".
00.45 - "Счастливый случай".
01.20 - "Секретные материалы: расследование ТВЦ".
01.55 - Народное кино. "Высота".
03.45 - "События".
04.00 - На ночь глядя. Николас Кейдж в эротической драме "Зэндали".
05.50 - "Парад плюс". (До 07.00)

СТС

09.00 - "Джимми-суперчервяк".
09.30 - "Чудовищная сила".
10.00 - "Ох, уж эти детки".
10.30 - "Улица Сезам".
11.00 - "Американский хвост".
11.30 - Кино на СТС. "Море лжи".
14.00 - "Вояж, вояж".
14.30 - "Время покупать".
15.00 - "Мое второе "Я".
15.30 - Комедия на СТС. "Шырли-мырли".
18.30 - "Магия моды".
19.00 - Музыка на СТС.
19.30 - "Шоу-бизнес".
20.00 - "Команда "А".
21.00 - "Квантовый скачок".
22.00 - Кино-кафе на СТС. "Заживо погребенный".
00.30 - Кино на СТС. "Потомок белого барса". (До 02.15)

УВАЖАЕМЫЕ ПЕНСИОНЕРЫ! ДЛЯ ВАС СКИДКА НА МЯГКУЮ МЕБЕЛЬ - 3 %.

(4067)

Бизнес-группа "Комфорт"
приглашает всех ангарчан и гостей города в наши магазины.
В ассортименте мягкая и корпусная мебель. **Кредит на 4 месяца.**
Принимаем заказы на изготовление и ремонт мебели. **Доставка бесплатно.**

Поролон
пр-ва Прибалтики,
высокое качество,
различная плотность,
самые низкие цены в регионе.

Внимание! ЛЕТНЯЯ РАСПРОДАЖА

ул.Ленина, 35, магазин "Комфорт". ☎ 52-37-49 | Кинотеатр "Победа", 1 этаж, "Мебель". ☎ 523-623

ВОСКРЕСЕНЬЕ, 16 ИЮЛЯ

ОРТ

9.00 - Новости.
9.10 - "Служу России!"
9.40 - "Вкусные истории".
9.50 - "Дисней-клуб": "Аладдин".
10.20 - "Утренняя звезда".
11.10 - "Непутевые заметки" Дм.Крылова.
11.30 - "Пока все дома".
12.05 - Комедия "Альф".
12.35 - "Здоровье".
13.05 - Дневной киносеанс. "Какие наши годы".
15.00 - "Клуб путешественников".
15.40 - "История одного шедевра".
16.00 - Новости.
16.10 - Фильм "Одиссея капитана Блада".
17.30 - "Дисней-клуб": "101 далматинец".
17.50 - "Дисней-клуб": "Новые приключения Винни-Пуха".
18.25 - "Жизнь замечательных людей".
19.00 - Новости.
19.15 - "Большая смехопанорама".
19.55 - "Ералаш".
20.15 - Золотая серия. "Московские каникулы".
22.00 - Авторская программа Сергея Доренко.
22.55 - Мир кино. К.Ламберт в триллере "Ход королевой". (До 01.05)

РТР

9.00 - Мультфильм.
9.20 - "Папа, мама, я - спортивная семья".
10.20 - "Устами младенца". Телеигра.
10.50 - "Доброе утро, страна!"
11.30 - "Аншлаг" и Ко..
12.30 - "Городок".
13.00 - "Русское лото".
13.40 - Мультфильмы.
14.00 - "Вести".
14.20 - Комедия "Девушка с гитарой".
16.00 - "Диалоги о животных".
16.55 - Х/ф "Любовь немолодого человека".
18.20 - Х/ф "Золотые рыбки".
18.45 - "Международная панорама".
19.20 - Время кино. "Пистолет с глушителем".
21.00 - "Зеркало".
22.00 - Чемпионат мира по автогонкам в классе "Формула-1". Гран-при Австрии.
00.05 - Последний сеанс. "Неистовый рэйнджер Вайтт Эрп". (До 03.20)

НТА ТВ6 МОСКВА

8.00 - "Доброе утро, Ангарск!"
8.05 - "Новости недели". НТА-2000 г.
8.15 - Телевизионный выпуск газеты "Пирамида".
8.25 - "Своя игра".
9.00 - Музыка.
9.30 - КТВ-6. Боевик "Отряд спасения".
11.20 - КТВ-6. Боевик "Единственный выход".
13.05 - "Новости недели". НТА-2000 г.
13.15 - Телевизионный выпуск газеты "Пирамида".
13.20 - Стильное шоу "Фасон".
13.45 - "ЛЕ-GO-GO" с Ильей Легостаевым.
14.25 - Юмористическое шоу "АМБА-ТВ".
15.00 - "Фактор успеха".
15.30 - Премьера! "Все в сад!"
15.45 - "Шоу Бенни Хилла".
16.25 - "Канон".
16.50 - Дорожный патруль. Расследование.
17.10 - ТВ-6. Доналд Сазерленд в фильме "Создать героя", 1-2 серии.
20.05 - "НТА-презент".
20.10 - Телевизионный выпуск газеты "Пирамида".
20.15 - "Вы очевидец" с И. Усачевым.
21.10 - "И снова 33 квадратных метра:"Купите дедушку". О.С.П. - лучшее.
22.15 - "Катастрофы недели".
23.05 - "Когда путешествие - радость".
23.15 - Дорожный патруль. Сводка за неделю.
23.40 - ТВ-6. Комедия "Стоянка поезда две минуты".

АКТИС

7.05 - Утренняя разминка.
8.00 - Музыкальная мозаика.
8.30 - Мультфильмы.
9.00 - "Мир спорта глазами "Жиллетт".
9.30 - "Союзмультфильм" представляет..."
10.00 - "Симпсоны". Мультсериал.
10.30 - Спортивное обозрение.
11.00 - Х/ф "Повелитель времени".
13.00 - "Большая политика".
13.30 - "Элли Макбил". Телесериал.
14.30 - Новости РЕН-ТВ.
14.45 - "Военная тайна".
15.15 - Х/ф "34-й скорый".
17.15 - "Ночи Малибу". Телесериал.
18.15 - "Искренне ваши".
18.45 - "Белый попугай".
19.15 - Х/ф по выбору телезрителей.
21.30 - "Вездеход".
22.00 - "Муниципальная среда".
22.30 - Х/ф "Смертельная опасность".
00.35 - "Анатомия катастрофы. Хроника происшествий".
01.05 - Х/ф "Африка".

АСТ

8.00 - "Телевидение - любовь моя".
8.55 - Детектив "Гибель 31 отдела".
10.05 - Музыкальная мозаика.
10.15 - "Гербы России".
10.30 - "Вас приглашает Мурат Насыров".
11.00 - "Новые имена".
11.25 - Мультфильмы.
12.00 - Х/ф "Пан Володыевский".
13.20 - "Дом актера".
14.00 - Фильм-детям. "Матрос Чижик".
15.25 - "Прощай, XX век!"
16.20 - "Сказка за сказкой". "Огниво".
17.00 - "Благовест".
17.30 - Театр на экране. "Затюканный апостол".
18.15 - "Кумиры экрана".
18.40 - Музыкальная мозаика.
19.00 - "Из жизни животных".
19.15 - "Спорт без границ".
19.45 - "Репортаж ни о чем".
20.00 - "Страна моя".
20.30 - Детектив "Конец агента".
22.00 - Сериал "Золотая обезьяна и другие".
22.40 - Музыкальная мозаика.
23.00 - "Волшебный микрофон".
23.30 - Х/ф "Кое-что из губернской жизни".
01.00 - Сериал "Загадочный мир Артура Кларка".
01.30 - "Русская партия. Теледебаты".
02.00 - "Музыкальная жизнь".
02.50 - Х/ф "Пан Володыевский".

НТВ

09.00 - Сериал "Голубое дерево".
10.00 - Супербоевик "Смертельная битва".
10.50 - Мультфильм.
11.00 - "Сегодня".
12.10 - "Свидетель века".
12.25 - "Полундра".
13.00 - "Сегодня".
13.20 - "Путешествия натуралиста".
13.55 - Наше кино. "Судьба резидента".
17.00 - "Сегодня".
17.30 - Сериал "Она написала убийство".
18.35 - Наше кино. "Царевич Алексей".
20.35 - "Куклы".
21.00 - "Сегодня".
21.25 - Мир кино. "Ограбление".
23.30 - "Профессия - репортер".
00.00 - "Сегодня".
00.35 - Последний киносеанс. "Последнее танго в Париже". (До 02.10)

ТНТ

08.00 - Сериал "Чекинья Гонзаго".
09.00 - "Из жизни женщины".
09.30 - Сериал "Все о собаках".
10.00 - Кукольное шоу "ТелеБом".
10.30 - Мультсериал "Воины мифов - хранители легенд".
11.00 - Сериал "Тайный мир Алекс Мак-4".
11.30 - Комедия "Чердачные ангелы".
13.30 - Сериал "Все о собаках".
14.00 - "Неизвестная планета".
14.30 - "Богатые и знаменитые".
15.00 - "НХЛ: короли и свита".
15.30 - "Мировой футбол".
16.00 - Сериал "Чекинья Гонзаго".
17.00 - Сериал "СиКвест".
18.00 - Комедия "Папочка-майор".
18.30 - "Из жизни женщины".
18.55 - "Глобальные новости".
19.00 - "Скрытой камерой".
19.30 - Сериал "Таггерт".
20.30 - "Встреча с..." Группа "Моральный кодекс".
21.30 - Сериал "Грехи большого города".
22.35 - "Глобальные новости".
22.40 - "Однажды вечером".
23.40 - "Титаны рестлинга на ТНТ".
00.40 - "Стриж и другие..."
01.15 - "Скрытой камерой". (До 01.45)

ТВ-6

11.20 - Боевик "Единственный выход".
13.05 - Дорожный патруль.
13.20 - "Фасон".
13.45 - "ЛЕ-GO-GO".
14.25 - "АМБА-ТВ".
15.00 - "Фактор успеха".
15.30 - Премьера! "Все в сад!"
15.45 - "Шоу Бенни Хилла".
16.25 - "Канон".
16.50 - Дорожный патруль.
17.10 - Доналд Сазерленд в фильме "Создать героя".
20.05 - Телемагазин.
20.15 - "Вы очевидец" с И. Усачевым.
21.10 - "И снова 33 квадратных метра".
22.15 - "Катастрофы недели".
23.05 - "Когда путешествие - радость".
23.15 - Дорожный патруль.
23.40 - КТВ-6. "Стоянка поезда две минуты".
01.00 - Боевик "Отряд спасения".
02.40 - Остросюжетный фильм "Последний поворот на Бруклин".
04.35 - Ваша музыка. (До 05.35)

ТВ-ЦЕНТР

13.00 - Детский канал.
13.40 - "Эти дни в 45-м".
14.00 - М/ф "Пирожок".
14.15 - Сериал "Лесси".
15.15 - "Московская неделя".
16.00 - "События".
16.15 - "Полевая почта".
16.45 - "Мир женщины".
17.15 - "В гости -с улыбкой".
17.45 - "21 кабинет".
18.25 - "Грани".
19.00 - "События".
19.15 - Сериал "МакГайвер".
20.25 - "Анекдот слышали?"
21.00 - М/ф "Шапокляк".
21.20 - Сериал "Жюли Леско".
23.05 - Ток-шоу "Слушается дело".
00.00 - Музыкальное шоу "На-На над землей".
01.00 - "События".
01.25 - "Спортивный экспресс".
02.00- "Момент истины".
02.40 - Комедия "На Дерибасовской хорошая погода, или На Брйтон-Бич опять идут дожди".
04.30 - "Мода non-stop".
05.00 - "Деликатесы". (До 05.30)

СТС

9.00 - "Ох, уж эти детки".
9.30 - "Назад в будущее".
10.00 - "Американский хвост".
10.30 - "Улица Сезам".
11.00 - Кино на СТС. "Бетховен".
11.30 - Кино-кафе на СТС. "Заживо погребенный".
14.00 - "Время покупать".
15.00 - "Молодость Геракла".
15.30 - "Большой ремонт".
16.30 - Комедия на СТС. "Восьмое чудо света".
18.30 - "Шоу-бизнес".
19.00 - Музыка на СТС.
19.30 - "Молодость Геракла".
20.00 - "КВН-2000".
22.00 - Кино-кафе на СТС. "Заживо погребенный-2".
00.30 - "Шоу-бизнес".
01.00 - "Время покупать".
01.30 - Кино на СТС. "Потомок белого барса". (До 03.00)

●Учебник французского языка (новый "Синяя птица" 1999г.). Тел. 59-19-35, по будням, после 18.00 часов.

●Учебники истории "Твоя Россия" (автор Чутко, 3 класс), географии (автор Казаков 2,3 класс), дешево. Тел. 56-19-35 по будням после 18 часов.

●Фотоаппарат "Полароид" 150 руб. Тел. 51-79-95 с 8 до 17 часов.

●Детскую энциклопедию в 12 томах, 1967г., недорого. Тел. 4-63-71.

●Фотоаппарат "Зоркий". Тел. 52-48-66.

●Две разборные гантели, собираются в штангу весом 40-50 кг - 500 руб. Торг. Адрес: 15-5-61 вечером.

●Фотоаппарат "Зенит-11". Тел. 6-84-41.

●Фотокартины 10х15, 15х20, 20х30, недорого. Тел. 55-84-67 после 18 часов.

●Сборники задач по физике, математике, головоломки, всего 6 книг. Тел. посредника 6-92-49, после 18 часов.

● Шестиструнную гитару среднего размера в хорошем состоянии, плюс запасные струны, плюс книга "Школа игры на гитаре". Всё за 200 руб. Тел. 55-96-44.

●Учебники за 10 класс: химия, физика, алгебра, литература (новые). Адрес: 9-18-32.

●Фотоаппарат "Полароид" б/у за 200 руб. Увеличитель "Таврия" и все к нему - 300 руб. Гантели разборные по 16 кг, 2 шт. - 200 руб. Адрес: 91-4-70 вечером.

●Фотоаппарат "Зоркий-10", б/у, дешево, зрительную трубу "Турист-3", новая. Тел. 4-65-95 .

●Пособие по увеличению роста в любом возрасте, увеличению мышц, коррекции фигуры, защите стекол от разбивания. Адрес: 665813 г.Ангарск, документ 011708, Денису.

●Методику для начинающих предпринимателей "Как стать миллионером". Вопросы успешной деятельности, вопросы конкуренции и многое другое. Адрес: 665813 г.Ангарск, документ 011708, Денису.

●Адреса коллекционеров, скупщиков монет, банкнот, медалей, открыток и т.д. Методику извлечения золота из старых радиодеталей. Адрес: 665813 г. Ангарск, документ 011708, Денису.

●Адреса зарубежных фирм, желающих сотрудничать с российскими гражданами. Образец письма на английском языке. Возможность получить авто и бытовую технику бесплатно. Адрес: 665813, г.Ангарск документ 011708 Денису.

●Учебники для 1 класса б/у в хорошем состоянии, дешево. Тел. 53-74-61.

●Купоны б/о местных газет, дорого. От вас: заявка, чистый конверт, телефон, адрес. Адрес: г.Ангарск-26, документ 6449627.

●Учебники для 6 класса б/у в отл. состоянии (Виленкин) математика, (Агибалова) "История средних веков". Тел. 54-57-71.

●Красивые фиалки, разная форма цветка и цвет, дешево. Тел. 6-66-77.

●"Вредители и болезни цветочно-декоративных растений и борьба с ними". Тел. 6-66-77.

●"Кулинария для всех" Михайлова. Многообразие рецептов - от традиционной кухни до оригинальных рецептов известного кулинара в иллюстрированной книге. Тел. 6-66-77.

●Многотомное руководство по акушерству и гинекологии. Тел. 54-33-39, вечером.

●Продам или обменяюсь каталогами по всем видам коллекционирования. Купон б/о + конверт с о/а. Адрес: 440056 г.Пенза, а/я 3501.

●Каталоги цен, монет, орденов, медалей, состав и вес драгметаллов в них и др. Конверт + купон б/о. Адрес: 664047, г.Иркутск, а/я 2052.

●Цветы для дома или офиса: шефлера высотой более 100см, японский бересклет высотой более 100см. Тел. 96-66-39 или 55-97-88.

●Юбилейные рубли (1 руб., 3 руб., 5 руб.,) коллекцию монет СССР и России 1922-1932 гг. Тел. 52-28-89.

КУПЛЮ

●Корейско-русский словарь. Раб. тел. 53-50-15 Ольга Александровна.

●Словарь японского языка, недорого. Тел. 561-935, по будням после 18 часов.

●Монеты, купюры (1921-1991г.в.), дорого. Адрес: 665836 г.Ангарск-36, документ 222798.

●Недорого подмаренник, барвинок, вербену, переступень, шелковицу. Тел. посредника 98-81-91.

●Учебники для 7 класса б/у в отл. состоянии по 25 руб. алгебра (Алимов), физика (Перышкин), английский (В.П.Кузовлев 2 том), новая история 1640-1870гг. (Пунскин В.О.). Тел. 54-57-71.

●Монеты СССР и России, в июле буду в Ангарске. От вас опись, купон б/о. Адрес: 392023, г.Тамбов , ул.Пионерская, 5, Виноградову А.А.

●Нагрудные знаки и монеты. Купон б/о + конверт с о/а. Адрес: 440056 г.Пенза, а/я 3501.

●Монеты 1921-1993гг. от 100дол., купюры 50 дол. Выезд к вам, предоплату делать не прошу. Обязательно два конверта (1 чист.,1 с о/а) + купон б/о + опись. Адрес: г.Самара -82, а/я 12253 "М" .

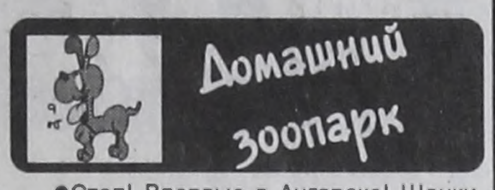

●Стоп! Впервые в Ангарске! Щенки неповторимого бобтейла. Похож на доброго мишку с очень длинной и пушистой шерстью (окрас бело-голубой), дорого, рост средний. Тел. 54-32-51 спросить Свету.

●Возьму в хорошие руки очень злых, неуправляемых собак сторожевых пород (уличных). Тел. 51-87-06 вечером.

●Продам щенков сенбернара, суки, 1 месяц. Тел. 51-87-06, вечером.

●Отдам в хорошие руки сиамских котов и кошек. Тел. 53-20-36.

●Продам экстремальных персидских котят с отличной родословной. Тел. 56-26-36.

●Продам дойную корову с двухмесячным теленком. Адрес: п.Байкальск , ул. 40 лет Октября, дом 6. Тел. 55-20-61.

●Продам очень красивых балинезийских котят, недорого. Тел. 55-07-09, вечером

●Продам ангорских хомячков. Тел. 555-171.

●Продам алиментного щенка стаффордшира, кобель, рыжий, от крупного кобеля - лучшего представителя породы. Тел. 55-22-45.

●Продам гнездо для канарейки, кожаный намордник, два ошейника или меняю намордник на поводок. Тел. 51-66-89.

●Продам самодельную клетку для грызунов или птиц (форма прямоугольная) за 100 руб. Тел. 6-24-87.

●Продам среднеазиатскую овчарку, кобель, 1 год. Адрес: п.Китой, ул.Первая Озерная, д.3, кв.42.

●Продам шикарных высокопородных щенков мастино-наполитано от самой титулованной суки региона. Тел. 9-74-34.

●Продам собаку породы американский коккер-спаниель (черный кобель, 11 мес., ест все, в туалет просится). Тел. 51-13-81, после 20 часов.

●Продам щенков стаффордшира, 3 мес. оригиналный окрас. Тел. 56-07-20.

●Найден щенок белый, пушистый, голова и уши коричневые, кобель, возраст примерно 2 мес. Отдается в хорошие руки. Тел. 6-95-74.

●Продам корову и двух телят. Тел. посредника: 3-16-07.

●Продам щенков ротвейлера с отл.родословной. Тел. 528-163, 524-891.

●Продам козлят 2-3 месячных. Адрес: п.Байкальск, ул.Хлебозаводская, пер. Саврасова, 9.

●Отдам в хорошие руки рыженького пушистого котенка (1,5 мес.). Тел. 6-49-67 с 10 до 17 часов, Жанна.

●Отдам в добрые руки красивую трехцветную пушистую кошечку (2 мес.). Тел. 51-54-83.

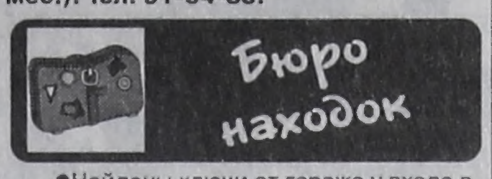

●Найдены ключи от гаража у входа в парк санатория "Родник" (рядом с точкой, реализующей продукцию ЗБХ). Тел. 53-39-15 вечером.

УТЕРИ

●Прошу вернуть заграничный паспорт на имя Сердюк Раисы Петровны за вознаграждение. Адрес: 85-2-44, тел. 6-07-60.

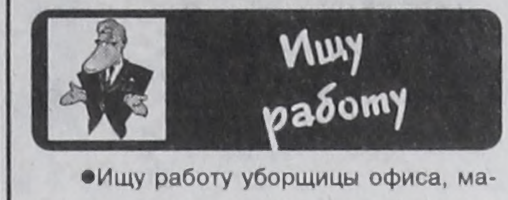

●Ищу работу уборщицы офиса, магазина, производственного помещения, штукатура-маляра. Тел. 56-17-62.

●Трудолюбивая, добросовестная женщина (36 лет) ищет постоянную работу домработницы - мойка окон, уборка квартиры, стирка белья Тел. 51-19-17,Таня.

●Менеджер ищет работу, владею английским, немецким языками, навыки общения с ПК. Имею опыт работы во внешнеэкономической сфере, делаю переводы. Возможны разовые и временные работы. Тел. 51-00-71.

●Ищу работу печника, кладу гаражи, подвалы. Тел. 6-36-58.

●Фотограф ищет работу на заказ. Тел. 55-84-67.

●Ищу работу на своем легковом автомобиле в черте города. Тел. 53-78-65.

●Ищу работу по ремонту квартир. Тел. 3-68-99 или 53-33-29.

●Ищу работу няни. Пед.образование и опыт работы имею. Тел. 537-865.

●Ищу работу на дому, можно диспетчера. Тел. 6-31-54.

●Девушка 27 лет с высшим экономическим образованием ждет серьезные предложения о работе. Тел. 6-74-89.

●Ищу работу: 42 года, категории В,С, сварщик, жестянщик, без в/п. Адрес: п.Китой, ул.1-я Озерная, д.3, кв.42.

●Водитель-профессионал (33 года) ищет работу, стаж 15 лет, есть личный автомобиль. Тел. 54-22-81.

●Женщина 36 лет (порядочная, сан.книжка есть) ищет подходящую работу со свободным графиком. Условия: раб.день не более 6-8 часов, заработок не менее 80-100 руб. в день. Мужчина, 31 год, ищет работу на длительный срок (можно разовую) с хорошим заработком, где требуются рабочие руки. Тел. посредника 98-81-91 с 9 до 13 часов , кроме субботы и воскресенья.

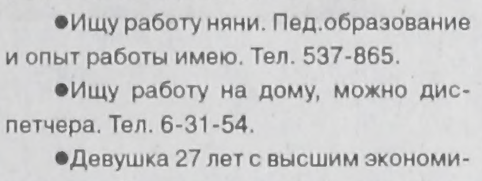

●От всей души благодарим **работников ЖЭКа-4** за внимание к нашим нуждам. Лично начальника Дубинину Г.А., инженера Ирину Анатольевну, маляров, слесарей, столяров. Также благодарим управляющего жилтрестом Тютрина В. за чуткость и внимательность. Еще раз спасибо и так держать! Жители 77 квартала, д.9, 3 подъезд.

УСЛУГИ

●Подскажу, как сделать электрошокеры, прибор ночного видения, электрообезболиватель, корректофон от заикания и мн.др. Купон б/о, конверт с о/а. Адрес: 440039 г.Пенза, а/я 1510.

●Шью женскую одежду качественно, быстро. Р-н 23 квартала. Тел. 51-29-08.

●Математика, география, физика, русский. Репетиторство, подготовка к экзаменам. Тел. 44-7-55.

●Обучу технологии реставрации эмалевого покрытия бытовых ванн, обеспечу расходным материалом. Тел. (812) 567-17-18.

●Делаю балансы, фонды. Качество и добросовестность гарантирую. Тел. 51-50-44.

●Кладу печи, камины, гаражи, подвалы и т.д. Тел. 6-36-58.

●Музыкально-ритмические занятия по коррекции речи и движения, возраст детей от 4 до 7 лет. Тел. 52-90-61.

●Поделюсь опытом удаления нежелательных волос, с последующим прекращением их роста у женщин. От вас: в конверт вложить конверт с о/а. Адрес: Ангарск-32, документ 658550.

●Мужчина, 31 год, недорого обслужит мужчин -пенсионеров у них на дому (недорогие стрижки). Раб.тел. 98-81-91 с 9 до 13 час. с пон. по пятницу.

●Поздравления в стихах к юбилею, свадьбе, дню рождения для ваших родных и любимых. Тел. 51-00-74.

●Корректирую нервную систему, снимаю порчу, сглаз, вывожу бородавки и мн.др. Тел. 6-19-84.

●Изготовлю горбовик, котелок из материала заказчика.Тел. 6-18-05.

● Ремонт и пошив кожаных изделий. Тел. 51-78-31.

●Окажу помощь одинокой женщине. Адрес: Ангарск-27, документ 1820195.

●Человек, увлекающийся высшей математикой, ищет репетитора и консультанта по высшей математике. Возможны знания электрорадиотехники. Тел.56-08-26.

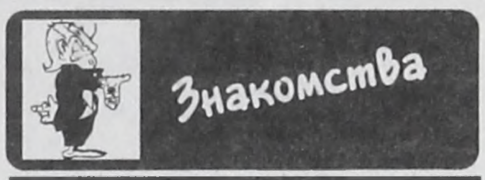

ЖЕНЩИНЫ

●Симпатичная блондинка 33-165 познакомится с нормальным мужчиной до 40 лет. Телефон желателен. Ангарск-26 п/п IX-CT № 635902.

●Для серьезных отношений познакомлюсь с порядочным, состоятельным мужчиной до 40 лет. Мне 25, жилищно и материально обеспечена. Ангарск-25, документ № 301017.

●Стройная, привлекательная блондинка 38-165-60, Весы, в/о, без в/п желает познакомитmся с самостоятельным мужчиной до 48 лет, по гороскопу - Близнецы, Весы, Стрелец. Ангарск-31, документ 002148.

●Интересная женщина желает познакомиться с одиноким мужчиной 50-60 лет. О себе: 51-154-78. Вдова, работаю, в жилье стеснена, есть дача. Ангарск-29, документ 538533 .

МУЖЧИНЫ

●Счастье женское во всей полноте (кроме материальной) гарантирую абсолютно любой женщине при условии совместной эмиграции (в том числе в Израиль), ребенок приемлем. Социолог, 36 лет, красивый. Ангарск-25 документ 714006.

●Желаю познакомиться с девушкой-инвалидом. Я инвалид 2 группы, мне 19 лет. Жду ответа с фото. Адрес: 665806 Ангарск-6, документ 15853032.

●Молодой, симпатичный парень 185-16-60 познакомится с привлекательной девушкой без в/п 15-16 лет. Ангарск-29, документ 005816, Валере.

●Не расставайтесь с монетами СССР и РФ ни за что! Открою секрет самостоятельного получения из них макс. цены. От вас: это объявление + конв. с о/а + куп. б/о. 362031, Владикавказ, а/я 1 "М".

●Передаю привет теперь уже 7"а" классу, особенно мальчишкам, 27 школы! Рыжая.

●Девчонки 10-11-12 лет! Кто едет в "Юбилейный" на 3 сезон? Пишите в "Сообщения" Кате.

●Хотела написать, что рок все равно лучше, но передумала. Зачем? Каждый останется при своем мнении. Друг друга не убедим, только переругаемся. А оно нам надо? Рута.

●Согласен с тобой, Рута, что на полубога я пока не тяну (еще подучиться надо). А насчет взбаламучивания этого городка - оно тебе надо? Что толку кидать камни в болото? Ты, Рута, девочка умная, только поздно пришла - цирк сгорел, клоуны разбежались. Желаешь пообщаться - пиши по адресу: Ангарск-25, документ 581327. Ответить сразу не обещаюсь (сессия), но по возможности буду пытаться. Пессимистичный Optima.

●Увеличение роста во время сна по ноу-хау. Результат превосходит ожидания: за 1,5 мес. - 3-15 см. 2 конв. (1 с о/а), купон б/о + это объявление. 109153 г.Москва, а/я 45, Звонареву.

●Вышлю способы сбросить или нагулять вес. Конверт + купон б/о. 664047 г.Иркутск а/я 2052.

●РАБОТА для всех! Впервые! Огромный выбор реальных вакансий от российских и зарубежных организаций и фирм, предлагающих высокооплачиваемую работу по м/ж, а также работу за границей! От вас 2 конверта (1 с о/а), купон б/о и это объявление. Адрес: 111538 г.Москва, а/я 434, Вадим Владимирович.

ДУБЛЬ НТА

НЕДВИЖИМОСТЬ

●Куплю гараж в а/к "Искра-2", тел. 3-66-76.

●Куплю холодильники б/у ,тел. 562-240.

●Сниму квартиру, тел. 52-39-78.

●Срочно сниму квартиру на длительный срок, оплата любая, тел. 53-34-63.

●Куплю 2-комнатную квартиру в 94 квартале, кроме первого этажа,тел. 51-43-86 после 19.00.

●Сниму гараж в районе 6, 8, 9 мрн, тел.562-047.

●Сниму 1-комнатную квартиру на любой срок, тел. 554-207.

АВТОМОБИЛИ

●Продам а/м ГАЗ-66 и ГАЗ-31029, адрес: Ново-Жилкино, улица Луговая, 8.

●Продам а/м "Тойота Корса" 1992 г.вып. в аварийном состоянии, тел. 9-77-60.

●Продам а/м ВАЗ-2115, новая, тел. поср. 56-18-52.

●Куплю резину 300-508 R20, тел. 53-00-88.

●Продам мотопомпу, тел. 6-78-98.

●Продам а/м ВАЗ-2105 1988 г.вып. - 28 тыс.руб., тел. 349-60.

●Продается автокран, звонить 0800-0900, тел. 53-20-93.

●Куплю планетарку к "Днепру" Л6 , тел. 6-94-93.

УТЕРИ

●Семья Егоровых потеряла документы, прошу вернуть за вознаг-ие, тел. 514-675.

●Нашедшего документы Субботина Алексея Николаевича прошу позвонить вечером по тел. 559-411.

ЖИВОТНЫЕ

●Продам попугая кореллу, ручной, говорящий, тел. 6-53-99.

РАЗНОЕ

●Куплю путёвки в пионерлагерь недорого, второй сезон, тел. 513-312 после 18.00.

КАК РАЗМЕСТИТЬ БЕСПЛАТНОЕ ОБЪЯВЛЕНИЕ?

1. Отправить по почте купон, вырезанный из нашей газеты и газеты "Время", по адресу:

Ангарск, 665830, а/я 57 .

2. Принести свой купон по прежнему адресу:

Рядом с разрушенным зданием на ул.Мира стоят два вагончика. Наш первый.
☎ тоже прежний: **52-21-37**.

- **рынок "Галант"**, 88 кв-л (напротив "Универмага");
- **магазин "ВЕСНА"** 85 кв-л,
- **ТД "Европа" (ул. К. Маркса)**
- **магазин "Контакт"** (ост. ФЗО)
- **Управление АНХК**

Для жителей "квартала" -
-**"Салон красоты"**, 2 эт., 206 кв-л;
-**магазин "Мелодия"**, 210 кв-л,
-**магазин "Любена"**, 188 кв-л.
для жителей 4-го поселка -
- **магазин "Продукты"** (напротив Церкви)

3. Сбросить купон в наши фирменные почтовые ящики в магазинах:

"Весенний" (61 кв-л)
"Универмаг" (93 кв-л)
"Октябрьский" (13 мрн)
"Гефест" (12а мрн)
"Заря" (10 мрн)
"Все для дома" (189 кв-л)

Бесплатно принимаются объявления только от частных лиц

ТЕЛЕФОН РЕКЛАМНОГО ОТДЕЛА 52-21-37

ВНИМАНИЕ, КОНКУРС!

"2000 летних улыбок"

Итоги будут объявлены в первых номерах **сентября**

Условия конкурса просты:

1.Выберите свое лучшее фото с веселым, необычным сюжетом

2.Напишите свои координаты на обратной стороне фото.

3.Пришлите его по адресу, указанному на третьей странице бесплатных объявлений.

Победителей ждут призы от коллектива газеты.

Фото предоставил Г. Нестеров.

Такси "Старт"
тел. 6-82-72.
8-я поездка - бесплатно
Низкие цены. Имеются м/а.
Доставка медикаментов по городу. Тел. 6-39-04. (147)

СУПЕР КРОССВОРД

По горизонтали: 1.Город, в котором прогремел Джек-потрошитель. 4.Корень — и крепкая приправа, и крепкое словцо. 7.Приспособление для раскрутки певца на полную катушку (устар.). 11.Широкий пояс, помогающий придать вид талии "комку нервов". 14."Полосатый мух" (в анекдоте про грузинский акцент). 15.Человек, которому все время хочется сказать: "Не суетись". 16.Чем обделяет Бог бодливую корову (фольк.). 17."Гадкий утенок" российской политики, выбившийся в генерал-губернаторы. 19.Непреклонная девушка (игрушка). 20.Незамысловатость, о которой говорят, что она "хуже воровства" (фольк.). 21.Популярная костюмная ткань. 22.Шумный публичный успех. 23.Климатическая зона, где цитрусовые чувствуют себя как рыба в воде. 25.Бесконечно "закругляющийся" аттракцион. 26.Магнит, "притягивающий" зверя к ловцу. 27.Рабочий инструмент пианистки Кэт. 28.Женская одежда, видимая только при большом увеличении. 30.Корочка не от жара, а от холода. 32.Станция техобслуживания, в которую не заруливают, а заплывают. 33.Домашнее приспособление, помогающее вовремя смыться. 35.Индус в завязке. 37."Величество", отсутствующее в некоторых головах (разг.). 38.Она превращает толкотню в давку. 39.Штопор, в который входит человек с помощью штопора. 40.Персонаж пушкинской сказки, исполнительница песни "Во саду ли, в огороде". 42."Животноводческое" название скверной водки. 44.Конечность, протягивание которой смерти подобно. 45.Легендарный французский футболист, главный организатор нынешнего чемпионата мира по футболу. 46.Что заставляет сосиски выступать в связке? 47.Одна из семи у ученых лбов. 48."Наполнение" ямы, вырытой другому. 51."Кто в ... родится, тому все не годится" (месяц, в котором, как утверждает пословица, рождаются жуткие привереды). 52."Глянцевая" степень опьянения. 54.И ссадина, и вывих, и перелом. 57.Горшок для "подопечных" богини Флоры. 59.Прокурорское "рукоделие" — шитье дела. 60.Человек, нашедший место в жизни "вдали от шума городского". 61.Возможность, даваемая писаными законами, но нередко отнимаемая неписаными. 62.И зуб, и токарный инструмент. 63.Жилплощадь, на которой можно расположиться по-царски. 65."Продукт" аппетита, пришедшего во время еды всерьез и надолго. 67.И лукуллов, и валтасаров, оба — "горой". 68.Выход речки из себя. 69.Промежуток времени, достаточный для сотворения мира, но недостаточный для сотворения себе подобного. 70.Удобный случай передать другому что-нибудь, кроме привета. 71.Город, в котором начали греметь "Битлз".

По вертикали: 1.Актер, раньше политиков сказавший: "За державу обидно". 2.Свежеокольцованный голубок. 3.Человек, радующийся голым стенам. 4.Гардемарин из известного сериала, продемонстрировавший недавно "кризис среднего возраста". 5.Человек, дошедший до нас своим скелетом. 6.Цирковой лев, каникулы которого стали классикой анимационного кино. 7.Лихоманка с лихорадкой. 8."Пошла писать ..." (вставьте слово в шутливую характеристику начавшейся суеты). 9.Ядреный орех. 10.Возведенный на кого-нибудь поклеп. 11.То же, что ухаб. 12.Арсенал, "ставший" настольной игрой. 13.Пригодность к "своему делу". 18.Одна из двух регалий, мешающих монарху распускать руки. 23.Торжественный старт двух оптимистов в неизвестность. 24.Озеро, воспетое в знаменитой песне как "славное море". 29.Почин, "родитель" которого часто становится стрелочником. 31.Феня, но не уменьшительное от Федоры. 34.Максимальная дистанция, на которую Земля "отпускает" от себя Луну. 36.Он же — недотепа и растяпа. 37.Деталь модной одежды, бросающая в дрожь. 38.Дерево, показывающее нам фигу. 39.Мастер находить управу на гадов. 41.Физическая величина, измеряющая работу, не пошедшую коту под хвост (аббр.) 42.Абориген, отказавший себе в удовольствии съесть Миклухо-Маклая. 43.Н.Варлей по отношению к В.Этушу в известной комедии Л.Гайдая. 47.Одно, "мешающее" сделать в слове "чаща" две ошибки. 49."Пополам" с ним делается все то, что делается еле-еле, но кое-как (фольк.). 50.Первая дама, попутанная бесом. 53.Палица для бой-бабы на коммунальной кухне. 54.Полька, но не девушка, яблочко, но не фрукт, русская, но не водка. 55.Восковая персона по отношению к персоне, с которой она делалась. 56.Культпросвет, "не делимый" на два слова. 57.Деталь прялки, с которой сравнивают непоседливых детей. 58.Тот, кто, даже вешая нос, задирает его. 61.Подельник, с которым делят не скамью подсудимых, а дивиденды. 63.Верхний слой почвы, "связанный" корнями, как ковер. 64.Герой, "прищучивший" царевну Несмеяну. 66.Общая "черта лица" у слона и кабана. 67.Команда, пускающая в расход.

АНЕКДОТЫ

***

В суде:

- А с чего вы взяли, что свидетель был в нетрезвом состоянии?

- Он зашел в телефонную будку, пробыл там час и вышел, страшно ругаясь, что лифт не работает...

***

Мужчина катит перед собой коляску с младенцем, который страшно орет.

- Успокойся, Билли, успокойся, Билли... - бормочет отец.

Навстречу ему идет старушка.

- Он же вас не понимает! - говорит она - Вы бы его на руки взяли, покачали, успокоили...

- Видите ли, мадам, Билли - это я...

***

Рано утром на берегу речки мужик ловит рыбу. Тут подходит другой мужик.

- Как, холодная вода?

- Изумительная, рыба вообще не хочет из нее вылезать.

***

Два приятеля были на рыбалке. Одному повезло: он вытащил крупного леща, который неистово дергался и никак не давался в руки.

- Послушай, как мне его прикончить? - спросил удачливый рыболов.

- А ты его утопи!

***

Ночь. Стук в дверь.

- Кто там?

- Откройте, надо поговорить!

- А вас сколько?

- Двое.

- Ну вот и поговорите.

***

Таможенник после работы врывается домой, хватает жену и трясет:

- Где он?

Потом бежит в спальню.

- Так ... под кроватью нету... И на балконе нету...

Открывает шкаф, оттуда высовывается рука, в руке - 100 баксов. Таможенник, пряча руку в карман:

- Так ... и в шкафу тоже нет...

***

В электричке одинокий пассажир. Входит грабитель, в руке пистолет:

- Деньги живо!

- У меня ни гроша...

- Что же ты тогда трясешься?

- Я думал - ты контролер.

АНЕКДОТЫ

В отделе милиции звонит телефон, дежурный снимает трубку и слышит взволнованный мужской голос:

- Говорят из женского монастыря! Караул!! Спасите!!! Сюда залез грабитель!!!!

- А кто это говорит?

- Грабитель.

***

- Девушка, можно вас пригласить на чашку чая?

- Конечно, можно, только чур в постели не курить!

***

Влюбленная парочка зашла в ресторан поужинать. Усевшись за столиком, они стали буквально пожирать друг друга глазами:

- Ты такая сладкая, я бы съел тебя всю...

- И я тоже...

Подошедший официант кашлянул и спросил:

- А запивать чем будете?

***

Самолет заходит на посадку поперек посадочной полосы. Один пилот другому:

- Что-то у них полоса короткая...

- Зато широкая какая!

***

Стюардесса обращается к пассажирам:

- Дамы и господа, полет нашего "Боинга" протекает на высоте 16000 футов, температура за бортом 20 градусов ниже нуля, кстати, командир экипажа просил узнать, нет ли случайно у кого-нибудь из вас с собой тонн этак 30 керосина?

***

- Алло! Барышня! Соедините меня с моей женой.

- Какой номер?

- Вы что думаете - я шах? И жены у меня пронумерованы?!

***

Крепко выпивший, чтобы не будить жену и незаметно пройти в спальню, снял у порога ботинки и на цыпочках стал красться по коридору. Неожиданно часы пробили час. Тут же прозвучал голос жены:

- Федя, который час?

- Десять часов.

- А почему же они пробили только единицу?

- А что они еще и ноль должны пробивать?!

Ответы на кроссворд в №13

По горизонтали: 1.Эльдорадо. 6.Оселок. 10.Кочерга. 13.Мрак. 16.Гиппократ. 17.Любознательность. 18.Котенок. 19.Цепочка. 21.Комната. 24.Липа. 25.Шлепок. 26.Язвительность. 28.Ревность. 29.Щепка. 30.Парниша. 32.Выпечка. 35.Ди. 36.Окружность. 39.Феникс. 41.Мазила. 43.Людовик. 44.Оладьи. 46.Таксист. 47.Храбрец. 51.Прихвостень. 52.Блин. 53.Авось. 55.Кресло. 56.Ягель. 57.Тело. 58.ФИО. 59.Водкин. 61.Метрополитен. 62.Доха. 64.Нагота. 65."Озверин". 66.Жара. 67.Атлантида.

По вертикали: 1.Эволюция. 2.Дороговизна. 3.Рудник. 4.Омлет. 5.Вальс. 7.Сеть. 8.Логово. 9.Капкан. 10.Курок. 11.Читатель. 12.Греховодник. 14.Восстание. 15.Мозоль. 20.Женщина. 21.Карп. 22.Муравьед. 23.Монгол. 25.Штрафной. 27.Лиана. 30.Приступ. 31.Шулер. 33.Правило. 34.Чавканье. 35.Диод. 37.Каналья. 38.Салтан. 40.СМИ. 41.Место. 42.Псих. 45.Аппендицит. 47.Хреновин 48.Цель. 49.Магомаев. 50.Поясница. 52.Блиндаж. 54.Сторона. 55.Колодка. 58.Фраза. 60.Крот. 63.Хор.