Новый год на пороге. Не забудь подписаться!



Фото Эли АГАФОНОВА

ВСЕ! ПРОГРАММЫ ТЕЛЕВИДЕНИЯ

Как бывший директор стал дорогим безработным стр. 3

"Компьютерная музыка" — это полный маразм". Н.Агафонова стр. 4

Крохи молодым со взрослого стола стр. 8



Фото Любовь ДУДЕНКО

ТЕМА ДНЯ: ЭКОЛОГИЯ

ГОРОДСКАЯ ГАЗЕТА

Время

СУББОТА, 25 ДЕКАБРЯ 1999 года, №144 (10862)

Издается с 24 ноября 1951 года.
Выходит три раза в неделю

Розничная цена 3 руб.

БАЛЛОНЫ В ПЕЩЕРУ СБРОСИЛ ЗАВОД. БОЛЬШЕ В ПЕЩЕРУ НИКТО НЕ ВОЙДЕТ



В начале ноября в пещере Иконинская, которая расположена недалеко от деревни Раздолье, было обнаружено 42 баллона с ядовитым газом бор-фтор-3. Сбросили их работники завода катализаторов и органического синтеза (ЗКиОС). Через некоторое время в пещеру спустился иркутский спелеолог и обнаружил один баллон, который застрял недалеко от поверхности. Посветил вниз: там свалка из баллонов. Застрявший баллон вытащили и увезли на экспертизу.

Зам. директора ЗКиОС Владимир **ПОПОВ** и главный инженер Владимир **ПОЛТАВЦЕВ** сами пришли "сдаваться", когда узнали, что газ из сброшенных ими баллонов рассекретили. Да и то: отпираться не было смысла - бор-фтор - 3 используют только на их заводе.

Производство это существует с 1967 года: баллоны с газом поступают из Перми, отработанные (пустые) опять отправляют туда для заправки. Но не все. Случается, газ разъедает вентили на баллоне - такие завод-изготовитель уже не принимает. Так и накопили 42 протекающих баллона.

Долгие годы их хранили под открытым небом на территории завода. Но рабочие, зная, что фтористый бор токсичен, стали возмущаться: газ без цвета и запаха, недолго и отравиться. Поэтому начальство от злополучных баллонов решило избавиться. Не придумав ничего лучшего, как сбросить их в уникальную пещеру, которую облюбовали спелеологи. Рассказывают: сюда приезжают со всей страны, в этом году спускались в нее спелеологи из Америки, несколько лет назад - французы. Теперь пещеру превратили в ядовитый могильник.

Борис ХАНИН, начальник поисково-спасательной службы города, считает: мало того что испоганили пещеру, взятую под защиту государства, произошла экологическая катастрофа.

Главная беда в том, что никто не может предугадать, как поведет себя сброшенный газ. Вполне возможно, его унесут грунтовые воды, отравят Китой. И куда эта отравленная вода притечет? На очереди Ангара?

Нефтехимики говорят, что нейтрализуют газ раствором извести, но известно, что при температуре плюс пять градусов газ восстанавливается снова.

Выудить баллоны с 60-метровой глубины будет совсем не просто: ангарские спасатели имеют сертификаты газоспасателей, могут достать баллоны. Но в городе и даже области **нет необходимого снаряжения.** Те костюмы, которые есть, просто не выдержат - под воздействием газа расползутся.

Мнение Ханина поддерживает и **Александр СТЕПАНОВ, начальник областной поисково-спасательной службы МЧС России:**

- Квалифицированно провести работы по извлечению баллонов может только специализированный отряд из Саратова. Они готовы, но руководство завода не хочет платить. Отказываются и покупать костюмы для отряда спасателей. Надеются на свои силы, готовят ангарских альпинистов. Зря: добровольцев они найдут, но кто возьмет ответственность за то, что люди не пострадают? Последствия могут быть самые печальные: газ этот очень токсичен.

Ну а что же думают сами виновники?

Владимир Полтавцев твердит, что место захоронения баллонов они выбрали случайно - думали, заброшенный овраг, бездонная яма: вокруг никаких признаков того, что здесь бывают люди, - ни банок, ни бутылок, ни прочего мусора. У пещеры нет ни указателя, ни таблички.

Лукавит. Прекрасно знает, что существуют определенные правила захоронения ядовитых веществ.Как рассказал **участковый Раздолья Александр ДОВБНЯ,** проводивший расследование происшедшего, когда заводчане поехали сбрасывать баллоны, Владимир Попов захватил с собой противогазы. Первую партию (20 баллонов) сбросили без них, а вторую уже кидали с опаской - в противогазах.

- Понимаете ли вы, что натворили? Знающие люди говорят, что это экологическая катастрофа...

- Почему об этом судят непрофессионалы? Смешно слушать, ведь баллоны пустые, количество оставшегося в них газа ничтожно - всего около 9 кг. И нет никакой угрозы здоровью людей: сейчас мы проводим дегазацию - в ходе реакции получается нерастворимый фтороборид кальция, который совершенно безвреден.

Предельно допустимая концентрация газа - 1 мг/метр кубический. Вот результаты анализа проб, отобранных 21 декабря:

на глубине 15 метров - 0,46, и только в самом низу (60 метров)- 1,99 мг/на метр кубический.

Заметим, что тот же Степанов не очень-то доверяет эти анализам, он считает, что взять пробу глубже 30 метров почти невозможно: пещера имеет неправильную форму.

Верить ли Полтавцеву, который утверждает, что достать баллоны из пещеры дело несложное.

- У нас разработаны мероприятия - в принципе мы готовы извлечь эти баллоны. Обучена команда, есть снаряжение, сигнализация и прочее. Пока пещеру огородили, поставили табличку, чтобы никто туда не спустился. Мы по согласованию с МЧС области уже на следующей неделе проведем разведку: спустится человек с видеокамерой и отберет пробы грунта и воды.

И Полтавцев, и Попов заняли удобную для самих себя позицию: заявляют, что все не так страшно, как преподносят средства массовой информации, - напрасно они обостряют ситуацию и будоражат общественность. (Нашли стрелочника, опять СМИ виноваты.)

И тем не менее понимают, что за сброшенные в пещеру баллоны с ядовитым газом с них могут спросить по всей строгости. Против них возбуждено уголовное дело. **В законе есть статья "за незаконное захоронение ядовитых веществ", которая грозит лишением свободы на срок до двух лет. Или крупным штрафом.**

Приведем еще одно мнение. **Галина КОРНЕВА, начальник специнспекции городского комитета по охране окружающей среды:**

- В результате сброса баллоны разгерметизировались, выделяют газ. Флора и фауна уникальной пещеры погублена: там были редкие летучие мыши, грибы и насекомые. Все погибло.

- Можно ли определить нанесенный ущерб?

- Областной комитет выставил АНХК иск - 176 тысяч рублей.

- А вода заражена?

- Пробы отобрали в Китое в районе Раздолья, пока вода чистая. Но что будет весной с подъемом уровня воды-неизвестно.

- Что, на ваш взгляд, можно предпринять?

- Защиты от этого газа нет. Думаю, нет смысла доставать баллоны, рисковать жизнью людей. Пещера все равно погибла - лучше ее забетонировать: бетон свяжет газ, получится химически безвредное вещество. Хотя в создавшейся ситуации всего предвидеть нельзя.

Что самое странное, остался без ответа и вопрос, что будут делать с теми баллонами, которые извлекут, и с теми, которые появятся вновь в процессе производства. Специалисты завода в неведении поводят плечами...

Проблема, которая может обернуться бедой, остается нерешенной.

Ольга КРАСНОВА.
Коллаж Андрея ДЕРЕВЦОВА.

СПРАВКА

Бор-фтор-3 — бесцветный негорючий газ удушающего действия. Во влажном воздухе "дымит". Оказывает общетоксическое действие на организм, проявляющееся частыми заболеваниями верхних дыхательных путей и кожи, расстройством нервной системы, разрушает кровеносные сосуды.

НОВОСТИ от Kodak EXPRESS

Только с 1 по 10 января 2000 года
в торговых точках "Финстар"
печать фотографий 10х15 - 2 рубля
на лучшей в мире фотобумаге
"Kodak-Royal".

Наши адреса

Фотолаборатории:
- Центральный универмаг, 2 этаж, улица Чайковского;
- Торговый дом "Лола", улица Коминтерна;
- магазин "Меридиан", 211 квартал.

Приемные пункты:
- магазин "Полярный", улица Олега Кошевого;
- супермаркет "Юбилейный", 11 микрорайон;
- магазин "Аэрофлот", улица Карла Маркса. (9941)

МЕЖДУ НАМИ...

ТРИУМФАТОРЫ 1999-го

Объявлены лауреаты независимой премии "Триумф" за 1999 год. Это писатель Василь Быков, драматург Александр Володин, дирижер Валерий Гергиев, актриса Марина Неелова, клоун-мим Вячеслав Полунин. Какой набор имен! Впрочем, что за слово — "набор"? Сонм!

Что ни говори, а мы живем нынче в иные времена, нежели какой-то десяток лет назад. О каких независимых премиях могла идти тогда речь? И кто бы мог себе представить среди лауреатов какой бы то ни было высокой премии многих и многих из тех, кто отмечен "Триумфом" за последние пять лет. Плеяда самых выдающихся деятелей искусства России, призванная фондом "Триумф", сама выдвигает номинантов и избирает из достойных достойнейших.

"В военное время правда столь драгоценна, что ее должны охранять караулы лжи", — высказался некогда У.Черчилль. Каждая из повестей Василя Быкова, связанная так или иначе с минувшей войной, определившей, можно сказать, судьбу века, словно задается целью разрушить эти бастионы лжи и пробиться к истине, суровой, безжалостной, неприкрытой. Апостол терзающейся совести, он всегда нам делает больно своими пронзительными страницами. Но это в данном случае высокое чувство, оно вызывает просветление и очищение. Неслучайно свой фильм по повести В.Быкова "Сотников" кинорежиссер Лариса Шепитько назвала "Восхождение".

Сегодня великий белорус В.Быков находится в оппозиции к режиму президента Лукашенко и вынужден жить вдали от родины, в Финляндии. До триумфа ли? ДА! — говорит фонд "Триумфа", демонстрируя воистину свою независимость.

Какие только удары не сыпались в свое время на голову петербургского драматурга Александра Володина, одарившего сцену и экран своими удивительными сюжетами. Его казнили за мелкотемье, как будто душа человеческая, препарировать тончайшие движения которой Володин великий мастер, — это малое пространство. Могучий режиссер Г.Товстоногов заявил как-то, что для него равно высоки "Оптимистическая трагедия" Вишневского и "Пять вечеров" Володина. Какой вой подняла пристяжная критика: как можно ставить рядом с ррреволюционным произведением мещанскую поделку! Но на володинский спектакль Товстоногова — редчайший случай! — ездили зрители из других городов. За "Пять вечеров", "Старшую сестру", "Похождения зубного врача", "Осенний марафон" зрители проголосовали сердцем.

Приснопамятный секретарь Ленинградского обкома Романов сетовал, что не успел изгнать с Невы писателя Гранина, академика Лихачева и драматурга Володина. За одну отвагу противостояния всесильной власти этим трем людям надо ставить памятники. А пока Александру Володину — "Триумф". Браво!

Музыковеды восхищаются глубинными интерпретациями оперного и симфонического дирижера Валерия Гергиева, возглавляющего Мариинский театр в Петербурге. Я же как слушатель-дилетант прихожу в восторг и от самой его фигуры за дирижерским пультом. Сквозь нее словно проходит ток высокого напряжения. Он на наших глазах проживает каждой фиброй своего существа звучащую музыку. Кто-то сказал, что дирижер нужен для того, чтобы, глядя на него, мы лучше поняли исполняемое сочинение. В случае с В.Гергиевым это воистину так.

Актерское искусство представлено в сонме нынешних триумфаторов Мариной Нееловой. Ни для кого не остались незаметны ее кинороли — от "Монолога" до "Дорогой Елены Сергеевны". В основном же Марина Неелова — театральная актриса, ее сцена — московский "Современник". И тут я как влюбленный зритель свидетельствую: когда Неелова на сцене, от ее страстей пылают подмостки и тлеют кулисы.

По стечению семейных обстоятельств М.Неелова живет сейчас в Париже (в интервью говорит, что этот город к ней снисходителен), но неустанно ездит в Москву играть спектакли. Верность ее искусству беспредельна.

Ни на кого не похожий и всеми любимый клоун-мим Вячеслав Полунин, шагающий своей непроторенной стезей, объехал со своими клоунадами всю Европу, полон замыслов и проектов. Но не находят они поддержки и востребованности в родном Петербурге, в родной России, и Полунин творит нынче... в Англии.

Что же — смутные, шатучие времена, все неустроено сегодня в нашей вздыбленной великой стране. Но "Триумф" нашел в колоде 99-го пять тузов — и это прекрасно.

Леонид БЕСПРОЗВАННЫЙ.

МРАКИ

ПЕРВАЯ ЖЕРТВА СПИДА В АНГАРСКЕ

На днях в одной из ангарских больниц скончался Сергей А. Диагноз — СПИД. Хоронили его за казенный счет, поскольку родственники отказались забрать тело. Но дело, как оказалось, не в боязни этой страшной болезни, а в самой семье.

Как сообщили знающие эту семью люди, семья крайне неблагополучна. Мать Сергея умерла несколько лет назад, трудно сказать от чего конкретно, но соседи считают — от пьянства. В семье кроме Сергея есть его брат-близнец, который в настоящее время находится в "местах не столь отдаленных", и две сестры, живущие в интернате. Отец образ жизни ведет жуткий: постоянные пьянки, посещения квартиры сомнительными личностями (когда там побывали наши корреспонденты, сам хозяин отсутствовал, а на диване "отдыхал" очередной гость.) Есть подозрения, что не брезгуют здесь и наркотиками, сам Сергей, кстати, был наркоманом.

Василий ДМИТРИЕВ.



Помощь еще не дают, а очередь уже стоит.

У ВСЕХ НА УСТАХ

ПОМОЩЬ ПРИШЛА - ХЛОПОТ ПРИНЕСЛА

В город пришла гуманитарная помощь для одиноких стариков, инвалидов и малообеспеченных семей. Благое дело. Но как умеют у нас в бочку меду добавить ложку дегтю! Да еще какую!

Без конца звонят пенсионеры, вкусившие все прелести получения помощи.

- Живу в старом городе, еле добралась до ДОСААФа, где помощь выдают, далеко от остановки. Простояла с 10 утра до 3 часов дня, из них два часа на улице. Толпа человек 500, не меньше. Пришлось уйти не солоно хлебавши.

- Мне 77 лет, хожу с палочкой. Наняла человека, чтобы помог эту помощь дотащить. Простояли в очереди полдня: давка, толкотня. Махнула рукой на все и ушла. Это же прямое издевательство над старыми людьми.

- Кто придумал это унижение для нас? Стоим с шести утра, и только к обеду выдали нам помощь, а как везти эти неподъемные килограммы? Звонила Боринскому, он говорит, что оплатили 70 тысяч рублей за аренду. Думаю, лучше эти деньги выдать ЖЭКам, тогда старикам будет удобно получать продуктовые посылки.

- Вчера в очереди нескольким стало плохо, падали в обморок. Немудрено: пожилые люди целый день на ногах - присесть ведь негде. Сегодня сама после вчерашней помощи в лежку лежу.

Наш фотокорреспондент побывал в автошколе - единственном на весь город пункте выдачи гуманитарной помощи. Еле пробрался через толпу, чтобы сделать снимок. Как говорится, комментарии здесь излишни... А вот мнение начальника управления соцзащиты узнать хотелось бы.

Ольга КРАСНОВА.
Фото А.ДЕРЕВЦОВА.

ВЫБОРЫ-99

ГОЛОСА АНГАРЧАН

По многочисленным просьбам читателей публикуем итоги голосования по Ангарскому муниципальному образованию, предоставленные территориальной избирательной комиссией.

Всего в списки избирателей было внесено 191151 человек.

Приняло участие в голосовании 112287 избирателей.

Из них по одномандатному избирательному округу проголосовали за:

О. Гуренко — 5259 избирателей (4,68 %),
К.Зайцева — 19183 избирателя (17,08 %),
Е.Канухина — 20742 избирателя (18,47 %),
А.Келиберда — 13088 избирателей (11,65 %),
В.Машинского — 36857 избирателей (32,82 %),
В.Тарасова — 964 избирателя (0,86 %),
А.Чернышева — 2112 избирателей (1,88 %).
Против всех проголосовали 12540 человек.

По федеральному избирательному округу (за партии, блоки и движения) голоса разделились следующим образом:

"МЕДВЕДЬ" ("Единство") — 42047 голосов (37,45 %),
КПРФ — 19888 голосов (17,71 %),
Союз правых сил — 10319 голосов (9,19 %),
"Яблоко" — 8040 голосов (7,16 %),
Блок Жириновского — 7582 голоса (6,75 %),
Партия пенсионеров — 5926 голосов (5,28 %),
ОВР — 4565 голосов (4,06 %).

Остальные партии получили менее четырех тысяч голосов ангарчан (т.е. менее 3,5 процента). Против всех партий и движений поголосовало 3388 человек (3,02 %).

Н.Б.

КАК ЖИВЕМ

ЦЕНЫ СКАЧУТ ВВЫСЬ

За одиннадцать месяцев нынешнего года по сравнению с аналогичным периодом года прошлого по Иркутской области продовольственные товары подорожали на 95,6 процента, алкоголь и пиво - на 76,6 процента, непродовольственные товары - на 85,9 процента.

- **Что касается Ангарска,** - рассказала начальник городского отдела государственной статистики Людмила Леонидовна Кашина, - **то в ноябре по сравнению с октябрем весьма заметно изменились средние розничные цены.**

И привела несколько показательных цифр.

По продовольственным товарам подорожали: рыба мороженая на 3,4 процента, консервированная рыба на 4,8 процента, молоко разливное на 33 процента, сгущенное молоко на 3,1 процента, зефир на 11,6 процента, огурцы свежие на 68,9 процента, помидоры свежие на 19,6 процента,свекла на 17,2 процента, мороженое на 23,1 процента, капуста на 3,5 процента, манная крупа на 3,3 процента. Большинство товаров входит в минимальную потребительскую корзину.

Снизились за этот же период цены на икру лососевую (19 процентов), сметану (7,8 процента), кефир (4,9 процента), творог (11,8 процента), икру кабачковую (3,5 процента), муку пшеничную (6,6 процента), вермишель (3,2 процента), чеснок (5,9 процента), мороженое отечественное (4,1 процента).

Владислав СЕРБ.

ГОРИМ!

ВОТ И ПОКУРИЛИ...

В среду в 6 мрн, в доме № 12, произошел пожар. В квартире горел диван. Как, увы, часто бывает в подобных случаях, пожарными на диване был обнаружен труп хозяина. При неосторожном обращении с огнем погиб нигде не работающий Комлев А. М., 1945 года рождения. Его сын, 1969 г. р., работник тепловых сетей, доставлен в больницу.

Игорь КАРИН.



ВЫСТАВКИ

ДЕРЕВЯННАЯ ГЕОМЕТРИЯ

В выставочном зале по улице Глинки открылась выставка краснодеревщика Рафката Мухаматдеевича Биктимирова, приуроченная к 70-летию художника-любителя.

Кто бы мог подумать, что незатейливые треугольники, круги да квадраты могут складываться в великолепные узоры. Из 27 экспонатов выставки (деревянные кружки, шкатулки, ларчики, кухонная утварь и сувениры) нет ни одного с одинаковым узором! Да что там 27 экспонатов, Рафкат Мухаматдеевич за свою жизнь сделал несколько сотен шкатулок, и ни одной одинаковой.

Сейчас этим ремеслом мало кто промышляет. Потому изделия Рафката Мухаматдеевича в Иркутском художественном салоне пользуются особенной популярностью. Многие вещи ангарского художника уехали за границу.

Светлана ЗЛОБИНА.
Фото Любови ЗУБКОВОЙ.

БОЛЬНОЙ ВОПРОС

ДЕНЬГИ - НА БОЧКУ!

В среду в редакцию позвонили работники ЖЭУ-1 и сообщили, что в 16 часов они вместе с другими ЖЭУ собираются провести пикетирование у здания ПЖРЭП. Повод - невыплата заработной платы почти за три месяца.

С Никифоровым А. Г. , начальником ПЖРЭП, мы связаться так и не смогли. Он вел прием по личным вопросам, народу было много (и вопросы, по-видимому, были в основном по заработной плате), а на следующее утро присутствовал на собрании по гражданской обороне.

Тем не менее вчера работники жилищно-коммунальной сферы начали получать заработанные деньги за половину октября.

О.К.

Обрати внимание!

АВТОБУС МЕНЯЕТ МАРШРУТ

По сообщению городской администрации, в связи с обрезкой деревьев 24, 27 и 28 декабря с 9 до 17 часов изменяется движение автобусов городских и пригородных маршрутов при перекрытии пр.Карла Маркса на участке от ул.Ленина до ул.Кирова. Движение автобусов будет осуществляться по ул.Ленина и ул.Восточной с остановками "Пл.Ленина" и "Ангарские ворота".

Автобусы маршрута № 7 в сторону ж.-д. вокзала на автостанцию заходить не будут. От автостанции движение автобусов № 7 будет без изменений. На 24, 27, 28 декабря с 9 до 17 часов остановок "Техникум" и "Саяны" не будет.

Н.Н.

АНГАРСКИЙ ХРАМ:

ДЕНЬ ЗА ДНЕМ

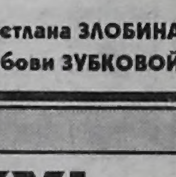

Седьмица 31-я по Пятидесятнице.

Понедельник, 27 декабря
Мучеников Фирса, Левкия и Калиника.
8.30 — Утренняя литургия.

Вторник, 28 декабря
Священномученика Елевферия.
8.30 — Утренняя литургия.

Среда, 29 декабря
Пророка Аггея.
10.00 — Молебен.

Четверг, 30 декабря
Пророка Даниила и трех отроков: Ананнии, Азарии и Мисаила.
8.30 — Утренняя литургия.

Пятница, 31 декабря
Мученика Севастиана и дружины его.
8.30 — Утренняя литургия.
16.00 — Вечернее богослужение.

Суббота, 1 января
Преподобного Илии Муромца, Печерского, в Ближних пещерах.
8.30 — Литургия.
16.00 — Всенощное бдение.

Воскресенье, 2 января
Неделя 31-я по Пятидесятнице.
Праведного Иоанна Кронштадтского.
8.30 — Литургия.

Таинство крещения совершается в субботу и воскресенье в 12.30.
Особое поминовение усопших (панихида) - по окончании субботней литургии.

ХОРОШАЯ НОВОСТЬ

СЧАСТЛИВОГО ПУТИ!

В европейских странах принято провожать уходящий год различными распродажами, приятными сюрпризами вроде незначительного снижения цен. Эти маленькие уловки повышают выручку магазинов, бутиков, баров, казино в несколько раз.

О предновогоднем снижении цен на свою продукцию объявили ангарские молочный и мясоперерабатывающий комбинаты. Не осталась в стороне и железная дорога.

Впервые с 25 декабря по 10 января совершить бесплатные поездки на маршрутах дальнего следования смогут инвалиды ВОВ и сопровождающие инвалидов 1 группы. 50-процентная скидка предоставлена участникам ВОВ, пенсионерам, студентам и многодетным матерям. Естественно, при наличии соответствующих документов.

Оксана ТИХАЯ.

МИГАЛКА

СТАРЫЕ ПРАВА В НОВОМ ГОДУ

В прошлый понедельник Госдумой принято постановление, в соответствии с которым правительству России рекомендовано продлить срок действия водительских удостоверений старого образца до 30 июня 2000 года.

Как скоро появится министерский приказ, утверждающий продление срока старых удостоверений, мы спросили у зам.начальника ГИБДД Ангарска Михаила Папяна.

— Мы действительно знаем о таком постановлении Госдумы. На сегодняшний день соответствующий приказ министра еще не поступил, но он обязательно скоро появится. Его необходимость очевидна, ведь при любой рабочей нагрузке мы попросту не успеем в короткий срок поменять все старые удостоверения на новые.

И.К.

СИТУАЦИЯ

НЕ ВЕРЬ ГЛАЗАМ СВОИМ

На днях ангарский предприниматель Андрей П. зашел в магазин "Визит", что в 11 мрн. Походив между витринами с товарами, он остановился перед тумбочками под телевизор. Взглянув на ценник, был крайне удивлен, что эту тумбочку продает его ИЧП. По крайней мере так следовало из регистрационного номера ИЧП на ценнике. Андрей хоть и предприниматель, но тумбочками никогда не торговал и никакого отношения к ним не имел. Что за напасти, может, кто-то работает под его фирму?

В отделе регистрации АМО нам подтвердили, что такой номер в самом деле принадлежит ИЧП Андрея и больше ни у кого в городе такого нет. Выходит, подделка? Правда, еще возможен вариант, что номер получен при регистрации в другом городе.

Случай этот, может, и нетипичный, но предпринимателям есть резон, рассматривая товар на витрине, посмотреть внимательнее на данные продавца. Есть шанс накрыть пирата-конкурента.

М.Б.

Лунные сутки на декабрь 1999 года

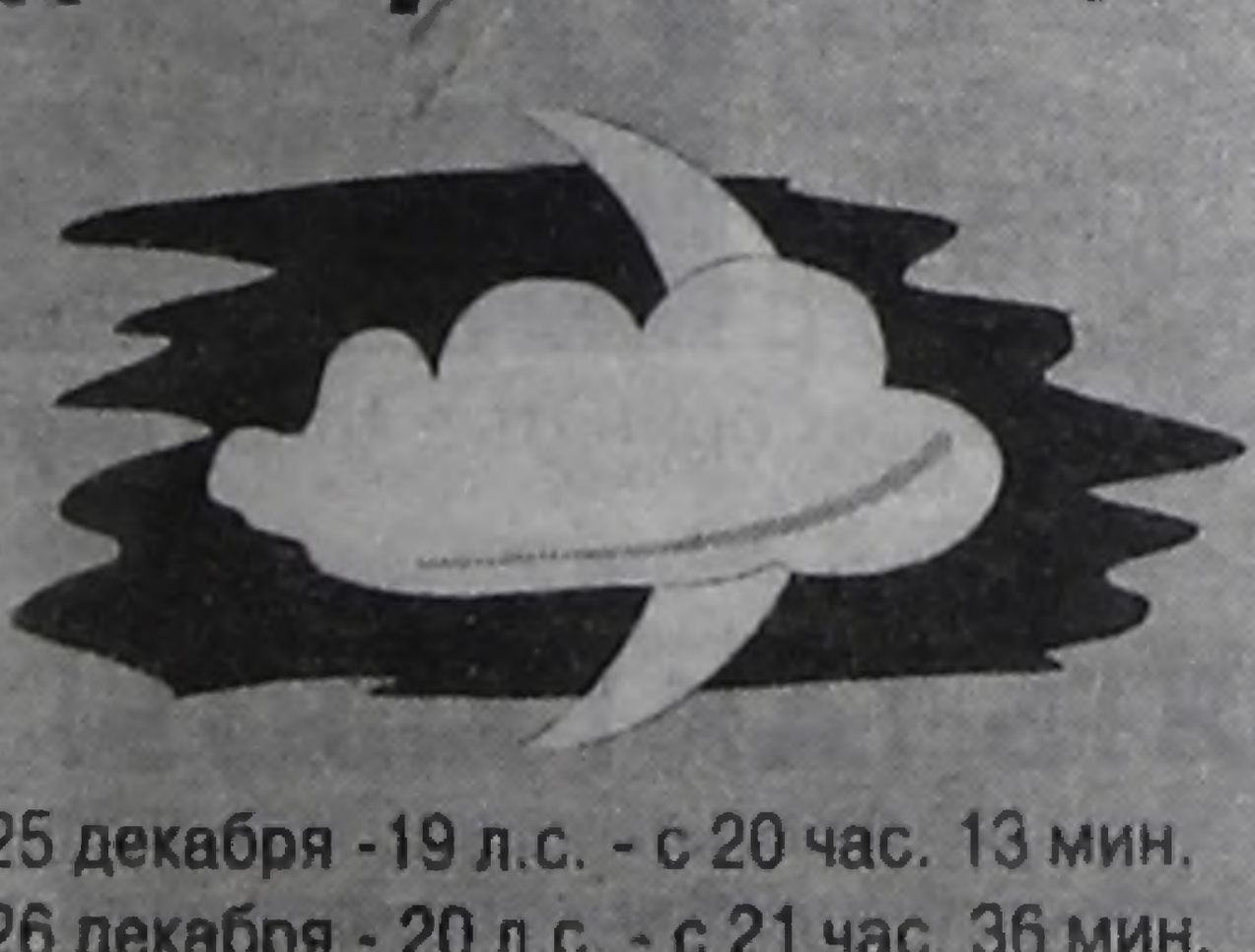

25 декабря -19 л.с. - с 20 час. 13 мин.
26 декабря - 20 л.с. - с 21 час. 36 мин.
27 декабря - 21 л.с. - с 22 час. 56 мин.
28 декабря - 21 л.с. - весь день
29 декабря - 22 л.с. - с 00 час. 12 мин.
30 декабря - 23 л.с. - с 01 час. 26 мин.
31 декабря - 24 л.с. - с 02 час. 40 мин.

Лунные сутки рассчитаны на координаты г.Ангарска С.РАЗУМОВСКОЙ.

СПОРТ

ЗОЛОТЫЕ И СЕРЕБРЯНЫЕ НОГИ ГОРОДА

На чемпионате России по тайскому боксу, проходившем в г.Калининграде 9-12 декабря, отличились воспитанники тренера Н.Сергеева (СК "Пересвет").

А.Баляков стал серебряным призером соревнований, а А.Патрин - бронзовым.

Победителем всероссийского турнира среди юниоров, проходившего в рамках чемпионата России, стал еще один "пересветовец" - А.Радченко. Благодарность спонсорам: бизнес-группе "Комфорт" и фирме "Сервика".

НА ЛЫЖНЕ - НЕФТЕХИМИКИ

Соревнования открытия зимнего лыжного сезона прошли на б/о "Юбилейная". В соревнованиях приняли участие 164 спортсмена. В результате у мужчин в эстафете 4х5 км в тройку призеров вошли команды:

завода полимеров - 1 место,
НПЗ - 2 место,
УСКС - 3 место.

У женщин в эстафете 4х3 км тройка призеров выглядит так:

1 место - химзавод,
2 место - управление компании,
3 место - НПЗ.

Ну а в общекомандном зачете победителями стали лыжники НПЗ, на втором месте - химзавод, на третьем - управление комбината.

МОДУ В ПИНГ-ПОНГЕ ДИКТУЕТ АНГАРСК

Успешным было выступление ангарчан в лично-командном первенстве городов Иркутской области по настольному теннису, собравшем более 200 участников из городов Шелехова, Иркутска, Жигалова, Ангарска, Усолья-Сибирского. Ангарская команда в составе А.Рженева (СПЛ-32), А.Хвощевского (сш. №1), А.Прадедова (сш. № 10) стала сильнейшей среди 21 команды! В личном зачете в своих возрастных категориях А.Хвощевский - 1 место, С.Кротов - 2 место.

Андрей ДЕРЕВЦОВ.

ВЫСТАВКИ

СВОЕ ИСКУССТВО ДАРЯТ ПОВАРА

29 декабря в 12 часов в здании центрального универмага состоится индивидуальная выставка мастеров-поваров и мастеров-кондитеров с последующей распродажей изделий.

Заявки на участие уже подали торговая фирма, рестораны "Саяны", "Тайга", электролизники и другие.

Владислав СЕРБ.



ПРОБЛЕМА

ПУСТИТЕ АВТОБУС НА РЫНОК!

"Уже несколько лет работает оптовый рынок на базе "Сатурн". За день рынок этот посещают тысячи людей. И 60-70 процентов пожилые ветераны, пенсионеры, которые едут туда на автобусах, чтобы сэкономить хоть сколько-то на покупках.

Но вот беда: от остановки автобуса до рынка 300-500 метров. И все по неудобью. На пути возвышается железнодорожная насыпь, на которую все взбираются, скользят, падают. Это зимой, но и летом картина не лучше.

Недавно писали, что администрация города обращалась к ангарчанам с вопросом, как лучше потратить какую-то премию в 500 тысяч. Предлагаю часть этих денег направить на асфальтирование этих 500 метров. А на железнодорожной насыпи установить по пролету лестницы с перилами с каждой стороны. Для удешевления предлагаю эти лестницы взять с пешеходного моста на майском вокзале. По тому мосту и в советские времена, когда поездов было гораздо больше, никто не ходил, а сейчас и подавно".

Николай Иванович Павлов.

За ответом мы пошли к **руководителям "Ангарского" и "Торгсервиса" Г.КОЛОБОВОЙ и А.СЕЛЕЗНЕВУ.**

Выяснилось: руководители рынков договорились с автоколонной о заходе сюда маршруток, но старики, приезжающие на рынок, чтобы сэкономить на покупках хоть сколько-то рублей, предпочитают автобус, поскольку там они пользуются льготами. А автобус автоколонна заводить сюда не желает.

Начальник отдела перевозок автоколонны 1948 Г.РОЖКОВА сразу отмела обвинения в нежелании их предприятия участвовать в решении этой проблемы. Решение же видят одно: запустить дополнительный кольцевой маршрут с выходом сюда автобусов с улицы Чайковского (тогда пассажиры смогут высаживаться прямо у ворот рынка) и уходом на улицу Ленина. Заодно вывозили бы людей с "шанхайки". Но потребные для этого семь-восемь машин еще надо купить, а у предприятия для этого нет средств (вот если бы город помог). К тому же маршрут этот, по мнению Галины Владимировны, наверняка будет убыточным (основные пассажиры — ветераны, а они ездят бесплатно), потому возможен только в том случае, если город будет за него доплачивать.

Кстати, вполне возможно, что проблема эта обострится, потому что остановка "Московский тракт" (бывшая "По требованию") превратилась в постоянную, но может быть и закрыта. Нынешней весной вопрос об этом уже вставал. Дело в том, что там рядом расположен нефтепровод, и такое соседство недопустимо. И если нефтепроводники сумеют настоять на своем, то старикам придется топать до рынка уже от вокзала.

Почему же проблема не находит радикального решения? Может, все по той же простой причине: из окна автомобиля проблемы пешеходов не кажутся такими уж серьезными.

Никита ФЕДОРОВ.
Андрей ДЕРЕВЦОВ (фото).

РАЗБОРКИ

БЫВШИЙ ДИРЕКТОР СТАЛ ДОРОГИМ БЕЗРАБОТНЫМ

Чикишев Александр Анатольевич, мастер спорта международного класса, отличник физической культуры и спорта, заслуженный тренер России, бывший директор спорткомплекса "Ангара", после реорганизации его стал безработным и подал исковое заявление в суд.

- Реорганизация произошла. Вашу должность сократили. Вас уволили. Вы обратились в суд. Что дальше?

- В ходе судебного разбирательства мною были представлены и судом установлены бесспорные факты незаконного увольнения. Ответчик по делу - администрация АМО - в суде выглядел, мягко говоря, "не лучшим образом". Суд должен был вынести однозначное решение - удовлетворить мои требования. Но мы решили, что всем будет лучше, если дело закончится мировым соглашением. Я предложил администрации АМО выплатить мне компенсацию, тогда забираю исковые требования. Администрация согласилась. Суд утвердил условия мирового соглашения.

- Какова сумма компенсации?

- 25 тысяч рублей. В понятие компенсации входит оплата за время вынужденного прогула, компенсация за моральный вред, компенсация других расходов, связанных с судебным процессом. Но это не вся сумма, которую мне должны выплатить. Еще около 9 тыс. рублей мне выплатили ранее. Так что цена непродуманного решения 34 тысячи. Но были и другие иски, жалобы.

- Например?

- Мои бывшие заместители С.Черных и С.Чикишев тоже обращались с исками. От Черных откупились за 3,5 тысячи бюджетных рублей. А с Сергеем Чикишевым судебные разбирательства еще не закончены.

- Что вы хотели доказать судом, кроме факта незаконного увольнения?

- Вся реорганизация с самого начала была неправедной. Об этом писалось в одном из майских номеров под заголовком "Хотели как лучше, получим еще хуже".

Вот каковы негативные результаты реорганизации:

- обещали деньги плавательного бассейна направить на спорт? Нет денег. Разъяснили, что механизм перечисления средств невозможен.

- говорили, что раньше мы неправильно тратили заработанные деньги - мало тратили на спорт? Теперь нечего даже и тратить.

- говорили, что мы мало зарабатывали? Теперь планируют в 3-4 раза меньше.

- в коллективах зреет недовольство, уже возникают конфликты.

- опозорились на всю область. Теперь в области к нам особое отношение. Один пример. Председатель облспорткомитета Золотарев Александр и председатель координационного совета при губернаторе Константинов Герольд, два самых уважаемых в иркутском спорте руководителя, обратились к нашему руководству официально еще в апреле с просьбой посвятить общественность в планы "перестройки". До сих пор даже ответа не дождались.

- Какие у вас сейчас отношения с коллегами?

- Хорошие. С теми, для которых слово "коллега" не подходит, никаких.

- Вы достаточно опытный организатор спорта. Какой прогноз состояния дел вы дадите сейчас?

- Бассейн покажет доходов в полтора-два раза меньше, чем было раньше за это же время. Денег этих никто не дождется. Самим мало. Спортивные школы "Ангары" сдадут свои позиции. Им без поддержки не выжить. Реально поддержка возможна только от облспорткомитета. Но там свои проблемы плюс Олимпиада-2000. Из наших спортсменов только Альбина Хомич может на что-то рассчитывать. Остальным в этом сезоне не повезло.

Николай ПЕТРОВ.

ГУБЕРНСКИЕ ХРОНИКИ

АДМИНИСТРАЦИЯ ИРКУТСКОЙ ОБЛАСТИ СТАНЕТ УЧРЕДИТЕЛЕМ "СИБИРСКОГО ФАРФОРА"

В первой половине декабря губернатор Борис Говорин подписал постановление "Об участии области в создании ОАО "Сибирский фарфор". Напомним, что вопрос о создании на базе Хайтинского фарфорового завода нового предприятия рассматривался в областной администрации уже в течение нескольких месяцев, и вот наконец решение принято.

Согласно окончательному варианту этого документа фонд имущества Иркутской области внесет в уставный капитал "Сибирского фарфора" 9 миллионов рублей. Планируется, что в дальнейшем администрация области передаст свои акции в доверительное управление. Управленец же будет выявлен в результате конкурса.

СОЗДАЕТСЯ НОВАЯ КОМИССИЯ ПО РАЗВИТИЮ МАЛОГО ПРЕДПРИНИМАТЕЛЬСТВА В ИРКУТСКОЙ ОБЛАСТИ

В областной администрации создается новая межведомственная комиссия, которая будет заниматься развитием малого предпринимательства в Иркутской области. Основной задачей этой комиссии будет устранение административных барьеров при развитии малого бизнеса. Предложение о создании такой комиссии внес на недавнем заседании административного комитета при губернаторе области заместитель главы областной администрации Александр Суходолов. Кстати, он и возглавит работу комиссии.

ВУЗЫ И ПРЕДПРИЯТИЯ ИРКУТСКОЙ ОБЛАСТИ ОБЪЕДИНИЛИСЬ В КОНСОРЦИУМЫ

20 декабря в научной библиотеке Иркутского государственного университета прошло торжественное подписание документов о создании производственно-образовательных консорциумов под общим названием "Корпоративный университет". Ректор Иркутского госуниверситета, профессор Александр Смирнов уверен, что для России наиболее приемлемой моделью по подготовке профессионалов являются корпоративные университеты - производственно-образовательные консорциумы, объединяющие предприятия и вузы. Инициатива создания первых в России корпоративных университетов принадлежит Байкальскому учебному комплексу Иркутского государственного университета. А благодаря поддержке ряда ведущих предприятий области ученые старейшего в регионе учебного учреждения приступили к реализации проекта в рамках президентской программы по подготовке молодых управленческих кадров.

ВОЕННЫЕ СТРАХОВЩИКИ ПРОДОЛЖАЮТ ВЫПЛАТУ КОМПЕНСАЦИЙ БОЙЦАМ, ПОСТРАДАВШИМ В ЧЕЧНЕ

Как сообщают специалисты иркутского филиала Военно-страховой компании, в ВСК продолжают поступать документы для выплат компенсаций военнослужащим, пострадавшим в ходе боевых действий в Дагестане и Чечне. Общая сумма страховых выплат головного представительства ВСК на сегодня составляет 17 миллионов рублей, сообщил заместитель генерального директора ВСК Сергей Авилов.

Все расчеты и выплаты по Чечне производятся вне очереди и в день предоставления документов. ВСК не требует проведения материальных расследований, а предоставляет оформление документов военным комиссариатам и госпиталям.

БОЛЬШЕ ВСЕГО В ПРИАНГАРЬЕ ЗАРАБАТЫВАЮТ ФИНАНСИСТЫ

По последним данным областного комитета по экономике, средняя зарплата на крупных и средних предприятиях Приангарья составляет 2195 рублей (в 1,5 раза больше по сравнению с аналогичным периодом прошлого года). По отраслям хозяйства **самая высокая заработная плата у финансистов, а также банковских служащих - 4519 рублей (все цифры даны без учета социальных выплат).** Средняя зарплата у людей, занимающихся коммерческой деятельностью, составляет 3336 рублей. Занятые в промышленности получают в среднем 3208 рублей. Далее идут транспортники, которые получают от 1774 рублей (автотранспортники) до 3389 рублей (железнодорожники). По оценкам специалистов комитета по экономике, у риэлторов средняя зарплата составляет 2835 рублей. Научные работники получают по 1863 рубля, управленцы - 2256 рублей, строители - 2535 рублей. Средняя зарплата связистов в Приангарье составляет 2124 рубля, торговых работников - 1458 рублей. Средняя заработная плата в здравоохранении держатся на уровне 1104 рублей. Пото[illegible]43 и 907 зование, культура и искус[illegible] рублей соответствен[illegible] лучают сельхоз[illegible] плата у ни[illegible] ...е всего по-... Средняя зар-...ает 826 рублей.

На ком мир держится? Вопрос этот решали с первых дней цивилизации.
На трех китах. Уже смешно и нелепо.
На праведниках. Слишком пафосно и откровенно несовременно.
В конце века кажется, что основы нет вообще. Но вот что всегда существовало, пусть даже невыраженно, - от духовных катастроф всегда спасали энтузиасты, люди творческие, вдохновенно горящие идеями.



Нелли АГАФОНОВА, руководитель вокальной студии:

"ЖИЗНЬ - ЭТО МУЗЫКА. От тебя зависит, в какой тональности"

МОЯ ДУША - В НАРОДНОЙ ПЕСНЕ

Она поступала в университет на физмат - и бросила; в политех - и бросила. Пришла на дирижерско-хоровое отделение музучилища - и поняла: "Мое. Люблю я это, правда".

Сейчас, вспоминая блистательный дуэт ее с Надеждой Бахановой, о ней говорят как о городской легенде: всю жизнь на сцене. Яркая, влекущая, завораживающая. Умеющая вдохновить зал, чтоб он жил с исполнителем одним дыханием, одной музыкальной идеей.

Способная не только спеть, но и сыграть роль песенного персонажа.

- Люблю, когда огни рампы слепят и зрителя не видно - тогда легче преображаться. Если для театрального актера важно видеть глаза зрителя, то певцу важна панорама, другое мышление. Актер живет в конкретном образе, а певец "вливает" в образ весь зал.

И зал действительно откликался. И очень многие даже после 30 лет помнят ее особую звуковую энергетику, мастерскую импровизацию, необычные номера.

- В начале века символисты выдвинули тезис о том, что в будущем все виды искусства гармонично сольются. Бальмонт писал, что "главное искусство, вокруг которого и будет создаваться синтетическая мистерия, есть музыка..."

- Природа музыки ближе человеку, легче трогает душу - она замирает. Звуком лепится образ. Вы послушайте "Матушку" - это же целая симфония. Но чтоб звук "ложился на сердце", надо быть к нему привередливым, как говорил Даргомыжский: "Звук должен точно отражать слово". Я мечтаю о театре песни, где бы соединились и слово, звук, и танец, чтоб языком песни рисовалась картина.

- У Тургенева в "Дворянском гнезде" есть эпизод: герой идет по улице и слышит мелодию. Вдруг понимает, что в ней отразилась вся его мятущаяся душа, все его самые сокровенные чувства...

- Моя душа в народных песнях "Во поле береза стояла", "Я на камушке сижу"... Лучше их ничего нет, петь их можно постоянно, и не надоест.

В УНИСОН ЗВУЧАТ СЕРДЦА

Сейчас имя Нелли Агафоновой ассоциируется с вокальной студией в ДК "Современник". На одном из ее концертов я была с профессиональным музыкантом. И удивлялись мы оба. Я - красоте исполнения, чистым, сильным голосам, умению "жить" на сцене. Он - широте диапазона, идеальной постановке голоса, свободе дыхания, мягкости фальцета.

- Среди музыкальных педагогов бытует мнение, что дети не берут выше "ре" второй октавы. Но их надо учить, им помогать, стимулировать. Когда ребенок приходит ко мне, первые [illegible] месяца я учу его позиционно открывать рот, развивать артикулировать, делать упражнения для второй октавы. И он спокойно берет "соль"

- Нелл[illegible] классическую[illegible]льевна, вы даете детям только кропотливостью и старанием. Но они же постоянно видят, что стать звездой на современной эстраде можно и без этого. А ди-джей Грув в последнем интервью заявил, что будущее только за компьютерной музыкой...

- Может, у них и есть такие мысли, но я диктую. Даю им основы, у них получается петь хорошо, они этому радуются. Потом ставлю им то, что они хотят петь из попсы, и они сами теперь видят, что петь там абсолютно нечего. А компьютерная музыка - Алсу, например, - это же маразм полный. Она произносит фразу, а остальное делает машина. Это не искусство, а деньги.

- Музыка может определить качество произведения по партитуре: у дилетанта - нотный хаос, у Моцарта - ясность диспозиции, прекрасное распределение инструментальных групп, остроумное видоизменение мелодической линии. Как вы выбираете произведение?

- По хорошей мелодии и тексту, а партитуру можно изменить. Хотя сейчас мы работаем над "Прелюдией" Шопена, там ничего нельзя исправить - совершенство! В партитуре многое зависит от дирижера. На своем бенефисе 80-летняя Вероника Дударова дирижировала иркутским оркестром, и он зазвучал так, как никогда в жизни!

Сейчас в студии 8 человек. Составлена большая программа. Скоро премьера концерта из песен Зацепина, знакомых по фильмам "Иван Васильевич меняет профессию", "Бриллиантовая рука", "Кавказская пленница". Когда в городе гостил Геннадий Заволокин, студия записала две песни для "Играй, гармонь!". Нелли Васильевна признается, что вдохновляет ее память о семейных концертах, когда собирались все родственники и лилось многоголосье.

Один из новых проектов - создание дуэтов: Юли Борисовой (героини "Утренней звезды") и Ильи Рюшина, Маши и Алены Кирпичевых. Сестры поют в студии 6 лет, но дуэт сложился недавно, готовы всего две композиции, но уже они необычны характером образности, трактовкой мелодийного сюжета, переливами и многозначностью звука. В октябре именно они (вместе с ансамблем "Искры") представляли Ангарск на седьмом межрегиональном фестивале джаз-поп-рок музыки "Бамовская осень-99", посвященном 25-летию БАМа.

МУЗЫКАЛЬНАЯ ДИНАСТИЯ

- О детях известных людей существуют два утверждения: яблоко от яблони недалеко падает и родителям на них вечно не хватает времени. Один из ваших сыновей, Дима, стал музыкантом, работает с вами. Как это отражается на личных отношениях?

- Из этих двух утверждений к Диме относятся оба, особенно второе. Но мне просто повезло с ним - я жила на работе, а он учился на пятерки, сам знал, когда надо идти на сольфеджио. Самым страшным наказанием для него всегда были грустные мамины глаза. Мы до сих пор большие друзья.

- Он пишет все фонограммы для вашей студии. Часто возникают споры между разными музыкальными поколениями?

- Иногда спорим до слез. Но я ему доверяю. У него гармоничное оркестровое мышление с детства. В 3 года он впервые подошел к клавишам, в 4 написал первый марш. А что поколения и вкусы разные - я беру песню тридцатилетней давности "Когда я еще молодушкой была", главное, чтоб была завязка, кульминация, развитие сюжета. Дима по-новому аранжирует. Так лепим современный образ. Когда на "Утренней звезде" ставим Димины записи, там удивляются - оригинально, ново.

- И как традиция - музыкант высокого класса обязательно работает за границей. Ваш сын в Китае...

- Раньше здесь он мог выразиться в "Клубе романтического джаза", но Саша Лавров умер, все прекратилось. Раз в полгода устраивались встречи областных музыкантов с особой атмосферой творческого полета, молодого азарта, когда с утра до утра одна музыка. Теперь такого нет.

- У вас не было желания компенсировать с внучкой то, что недодали сыну?

- Желание было, но время... Она своенравна, но чем старше, тем мы с ней ближе по духу. И вообще я не делю детей на своих и не своих. Все дети, которые у меня занимаются, как родные. Люблю каждого по-своему, и ругаю, и плачу. Сейчас взяла одну девочку к себе домой - вижу, что сила в ней и талант есть, но и лень с инфантильностью тоже пока. Мне важно, чтоб она развила талант, а для этого с ней надо постоянно рядом стоять и подталкивать. А музыка - это прежде всего труд великий.

Педагог может убеждать в одном, а дети чувствовать другое. Но здесь не так. Ученики воспринимают Нелли Васильевну как родного, домашнего человека (не буду употреблять кощунственного выражения "вторая мама"). Однажды маленький мальчик, привыкший к заботе учителя в бытовых мелочах, после концерта подошел к Нелли Васильевне и с наивной трогательностью спросил: "А когда вы мой костюм стирать будете?"

У нас принято поддерживать бездарность, помогать серости, "вытягивать" вечных двоечников в школе. Одаренный как-нибудь сам выживет. Агафонова убеждена: именно хорошее нуждается в помощи.

ПОСЛЕСЛОВИЕ

Мы договаривались об интервью с лета - она отказывала: лежала в больнице, перенесла подряд несколько операций, постоянно ходила к врачу. Наконец в ноябре она согласилась. Когда я шла на встречу, было неловко оттого, что пришлось потревожить больного человека. Но увидела я женщину, заполняющую стремительной энергией всю комнату.

На мое изумление смеется:

- Мой темперамент - недостаток от природы: люблю, чтоб все было здорово. Кручусь, как шнурок, но не могу допустить "кое-как". Болезнь, но надо выстоять и жить в любой ситуации. По гороскопам я - Дракон, Стрелец, Инжир. Сгораю, но это же и питает.

Анна ЛЮБИМОВА.
Фото Любови ЗУБКОВОЙ.

ПО СООБЩЕНИЯМ РОССИЙСКИХ СМИ

ИНОСТРАНЦЫ БУДУТ ПЛАТИТЬ

На прошлой неделе Госдума приняла в третьем чтении закон "Об автомобильных дорогах и о дорожной деятельности". Новый закон содержит статьи, определяющие участие иностранных граждан и юридических лиц в пользовании нашими автодорогами. Депутаты решили уравнять в правах наших автомобилистов и иностранных — наши дороги теперь могут стать для иностранцев платными. Плата будет взиматься с граждан тех стран, которые берут деньги за проезд с наших перевозчиков. Правда, закон почему-то не оговаривает соответствие качества дороги взимаемой плате. Кроме того, все иностранцы, въезжающие на территорию России, обязаны застраховать риск своей гражданской ответственности. Это значит, что с каждого иностранного участника ДТП, повлекшего за собой любой ущерб (жизни, здоровью или имуществу), можно будет получить возмещение.

В ИЗРАИЛЕ БОЯТСЯ РОССИЯН И УКРАИНЦЕВ

Оказывается, на миллениуме стремятся заработать не все. В то время как все страны мира распахивают двери в ожидании многочисленных гостей с толстыми кошельками, Израиль ужесточает правила въезда. Правда, пока только для туристов из России и Украины. Израильские чиновники уверены, что именно россияне и украинцы составляют основную массу нелегалов, пытающихся найти работу в этой стране. И что поездка на встречу нового тысячелетия в Святую землю — прекрасная возможность незаконно остаться там подольше. По новым правилам, которые уже опубликованы в израильской прессе и скоро вступят в силу, израильскую визу можно будет получить только через консульства или уполномоченные министерством внутренних дел Израиля туристические фирмы (в этих случаях визы будут выдаваться непосредственно МВД). Кстати, в Израиле боятся не только российско-украинских нелегалов. Местные власти приводят в полную готовность все психиатрические клиники. Считается, что среди многочисленных паломников будет немало людей с неуравновешенной психикой, на которых встреча с христианскими святынями может произвести слишком сильное впечатление.

СЛОВЕНИЯ ВВОДИТ ВИЗЫ

С 1 декабря Словения ввела для всех граждан России независимо от категории их паспортов новый визовый режим. Этот шаг связан с предстоящим вступлением страны в Евросоюз. До сих пор для того, чтобы въехать в Словению, достаточно было иметь приглашение или туристический ваучер. Теперь попасть в Словению россиянам будет не проще, чем в государства Шенгенской зоны. К тому же теперь за визу придется платить. Это особенно неприятно накануне рождественских каникул. Ведь словенские зимние курорты пользовались большой популярностью не в последнюю очередь из-за того, что в страну было легко въехать.

У ДЕДА МОРОЗА ПОЯВИТСЯ МУЗЕЙ

В канун Нового года московская федерация профсоюзов решила преподнести детям подарок — построить в Измайловском парке дом Деда Мороза. Новогодний персонаж будет жить в резном деревянном тереме, увенчанном остроконечной крышей. У этого дома будет и почтовый адрес, по которому дети смогут присылать Деду Морозу письма с пожеланиями. Кроме музея, праздничный комплекс будет включать в себя детский развлекательный центр. Первых посетителей комплекс в Измайлове рассчитывает принять в конце декабря.



ГУЛЯТЬ ТАК ГУЛЯТЬ!

Депутаты распланировали наши выходные на год вперед. В будущем году отдыхать мы будем подолгу — праздники будут длиться по три дня. В соответствии с принятым на прошлой неделе федеральным законом "О переносе дней отдыха в 2000 году" выходные дни переносятся с субботы, 6 мая, на понедельник, 8 мая; с субботы, 4 ноября, на понедельник, 6 ноября; с субботы, 9 декабря 2000 года, на понедельник, 11 декабря 2000 года.



Кто и о Чём пишет в газету

665830, г.Ангарск,
ул.Ленина, 43,
редакция газеты "ВРЕМЯ"

ПОИСК

"МЫ БЫЛИ СЧАСТЛИВЫМИ"

Люди добрые, откликнитесь!

Не останьтесь равнодушными и безмолвными к нашей боли и скорби!

28 октября в подземном пешеходном переходе 12 микрорайона был обнаружен наш сын Горюнов Игорь, 18-летний студент 2 курса Ангарского технологического института, с травмой, не совместимой с жизнью. Он возвращался на квартиру, проводив домой девушку.

Мы были счастливыми родителями прекрасного сына, чуткого, любящего, заботливого.

Может, кто-то из ближайших домов, со стоянки автомобилей, просто прохожий что-то видел, что-то заметил?

Кто-то же вызвал милицию, "Скорую"! Может, кто-то располагает какой-то информацией по этому случаю?

Будьте сердечны и отзывчивы, помогите! Сегодня вы поможете нам, а завтра наша помощь может понадобиться вам.

Позвоните в Саянск по телефонам: домашний (8-213) 5-32-46, рабочий (8-213) 5-34-98.

Все ваши затраты по переговорам мы возместим.

Родители Горюновы.

ШАНС

ЗА МОЗГИ ПЛАТЯТ "ЗЕЛЕНЫМИ"

С 1996 года в Артеке ежегодно проводится международный конкурс-семинар школьных учителей, который выявляет передовые педагогические технологии, оригинальные методики преподавания, представляет экспериментальные программы, новые учебные планы.

В конкурсе может принять участие любой практикующий учитель. Для этого необходимо:

1. Набрать группу учащихся (15-20 человек).

2. Представить творческую работу (5 машинописных листов) с описанием своего педагогического опыта.

3. Провести три открытых урока и авторский вечер.

Конкурс проходит с сентября по май и разделен на 5 подсеминаров (отборочных туров). Учитель - конкурсант может принять участие в любом из них. По окончании работы подсеминара количество набранных баллов не сообщается. В мае результат становится известен. В финале собираются лучшие из лучших. **Победителей ждет награда "Золотой глобус" и денежный приз:**

1 место - 5 тыс.долларов ,

2 место - 3 тыс. долларов ,

3 место - 2 тыс. долларов.

Учитель-конкурсант обеспечивается питанием, бесплатным проживанием. Учительский конкурс в Артеке - это не только состязание в профессионализме, но и обогащение новыми знаниями, приобретение опыта, выход на новый качественный виток в работе.

Мне выпало счастье стать участником международного конкурса-семинара школьных учителей в Артеке в октябре 1999 года. Работа первого подсеминара была посвящена памяти Г.С.Альтшуллера, основателя ТРИЗ (теории решения изобретательских задач). Сегодня ТРИЗ-технологией очень заинтересовались США, Япония, Китай и другие страны. Особенно приятно, что именно в Ангарске работает единственная в России школа, где весь учебно-воспитательный процесс построен на ТРИЗ-технологии, за которой, я уверена, будущее.

У нас в Ангарске много достойных педагогов. Уважаемые коллеги, дерзайте, принимайте участие в международном конкурсе учителей. За справками обращайтесь по тел. 51-26-60, 51-22-17.

Альбина Георгиевна ИГНАТЬЕВА, директор школы №12.

ЛИЧНЫЙ ОПЫТ

"ИНТЕЛЛИГЕНТЫ"

Кражи на садовых участках продолжаются во все времена года. И если борьба садоводов с вредителями — тлей, гусеницами и т.д. проходит с переменным успехом, то с вредителями-воришками они явно проигрывают. Очередной налет этой саранчи произошел в садоводстве "Строитель-1" (на острове Ясачный).

События произошли декабрьским днем. Но не этим интересна кража, а тем, как взломщики провели свою операцию. Не повредив ни одного замка, не взломав ни одной двери на даче у моего соседа, они аккуратно выставили оконное стекло, проникли внутрь, не спеша собрали все, что их интересовало, и, проголодавшись, здесь же, на месте преступления, закусили, подогрев на газовой плите ужин. Довольные собой и поживой, тем же маршрутом вышли, поставив на место выставленное стекло. Ни тебе разбоя в виде разбросанных вещей или еще каких-то гадостей, просто, культурненько и, можно сказать, интеллигентно. Правда, посуду помыть забыли.

По тому же сценарию действовали и в моих владениях. Только с небольшим добавлением. Увесистый узел с моими вещами и инструментом оставлен ими, видимо, на потом.

Погоревали мы с коллегой по несчастью, вспомнили недобрым словом непрошеных гостей, матюгнули председателя и разошлись. Перед отъездом я слышал, как сосед гремел ключами и засовами. Я же решил входную дверь не запирать — целее будет...

А.ХОРОШИХ, садовод-любитель.



Такой была знаменитая в Ангарске бригада Юрия Савинова.

ЕСТЬ ПОВОД!

И МАЛЯРЫ, И ПЛОТНИКИ - РСУ РАБОТНИКИ

23 декабря 1999 г. управлению социально-культурной сферы ОАО АНХК (бывшее ЖКУ) исполнилось 50 лет. Одним из основных подразделений УСКС является ремонтно-строительное управление. Если сейчас пройти по Ангарску, то почти везде можно увидеть труд его работников. Ремонтно-строительное управление в свое время было одним из лучших в Российской Федерации, сюда по обмену опытом приезжали из Ленинграда, Хабаровска и других городов России. РСУ начиналось с пилорамы и одной транспортной единицы - лошади. С 1952 по 1993 год, т.е. до момента передачи РСУ в муниципалитет , были построены столярный и механический цехи, лесоцех с камерами электромагнитной сушки, развито складское хозяйство. Всю историю становления и развития ремонтно-строительного управления хорошо помнят старейшие руководители Н.Воробьев, Ю.Савинов, мастер С.Пономарев. Ю.Савинов возглавлял самый большой участок, который вел ремонты МСЧ-36, ДК, стадионов, плавательного бассейна, универмага.

Столярный цех изготавливал мебель для детских учреждений, лагерей и турбаз отдыха, магазинов, общежитий. Такому размаху могла бы позавидовать любая мебельная фабрика.

Огромный вклад в развитие столярного цеха и участка деревообработки внесли бригадир лесоцеха В.Шаламов, бригадир столяров Н.Неупокоев, станочницы Б.Атрахимович, Т.Прокопьева, М.Вознюк, мастера З.Царева и Л.Мурзина.

В 1967 году мальчишкой поступил в механический цех слесарем В.Забашта и трудится до настоящего времени, освоив все профессии. Руководит цехом И.Кулешов. Он работает в РСУ с 1961 года.

Выполнить ремонт без колерной невозможно. Уже многие годы в ней трудятся милые, добрые женщины Т.Гаранина и В.Замыцкая. От качества приготовленного ими материала зависит качество всего ремонта.

Невозможно поименно перечислить всех, кто достойно и много лет трудился, выполняя различные ремонтные работы, хочу отметить хотя бы некоторых. Это слесарь-сантехник М.Метельков, маляры-штукатуры, находящиеся на заслуженном отдыхе, А.Миронова, З.Тарасова, Г.Купрюшина, Н.Каленчук, В.Жмурова, Г.Паниратова, П.Золотухина, электромонтажницы З.Устюгова и В.Лопатина, токарь К.Шеметова. Поблагодарить от имени всех работников РСУ инженера по т/б Ж.Протопопову и инспектора ОК И.Ющенко, работающих до настоящего времени в РСУ ЖЭТ маляров-штукатуров Т.Афанасенко, А.Буркову, Р.Бархатову, М.Брылеву, А.Грищенко, Л.Олухову, В.Стенникову и бригадиров Н.Бондаренко и И.Михайлова, мастера В.Васильева.

С 1969 года работает в РСУ Н.Малкеров после окончания Ангарского политехникума. За это время он окончил Иркутский политехнический институт и прошел путь от техника техгруппы до начальника участка, сейчас возглавляет ремонтно-строительный участок УСКС.

Более 25 лет трудится сначала в РСУ инженером техгруппы, а в настоящее время сметчиком УСКС Л.Федюкович, это добросовестный, трудолюбивый, ответственный работник.

После передачи РСУ в муниципалитет перешли в УСКС и продолжают добросовестно трудиться, не изменяя профессии, бригадиры комплексных бригад Р.Зиновьева и Н.Решетникова, маляры-штукатуры Г.Гавриленко, Н.Калашникова, В.Галкова, С.Волкова, Г.Рыжкова, Н.Морозова, Н.Яцук, Л.Касенкова, Т.Аршинская и многие другие.

Поздравляю и приношу слова благодарности за труд и верность своей профессии всем, кто работал в РСУ ЖКУ АНХК, всем, кто трудится в РСУ ЖЭТ, и всем, кто в настоящее время трудится в УСКС ОАО АНХК.

Здоровья вам, дорогие мои, счастья, благополучия и удачи.

Валентина МИРОНОВА, ведущий инженер УСКС.



Хоккейный корт в 10 мрн. Один из немногих уцелевших в городе.

ВЫЗОВ

ЛАКМУСОВАЯ БУМАЖКА ДВОРОВОГО ФУТБОЛА

За последнее время на меня вылили не один ушат грязи только за то, что я попытался обратить внимание наших чиновников на плачевное состояние детского дворового спорта.

Наркотики захлестнули город, но противостоять этой беде можно, если активизировать работу с детьми по месту жительства. Не секрет, что наиболее массовым видом деятельности среди детей является спорт, особенно его игровые виды: футбол, хоккей, теннис, волейбол.

Но почему же тогда люди, которые непосредственно отвечают за это (отдел по делам молодежи, ЦДДиМ), не понимают этого? Иначе чем тогда объяснить тот факт, что самые массовые виды — дворовый футбол и дворовый хоккей — почти исчезли в городе? Вся спортивно-массовая работа свелась практически к проведению разовых мероприятий — однодневных блицтурниров. В остальное время дети выброшены из спортивной жизни двора, ибо тренировки без игр бессмысленны.

Пора понять, что **работа педагога должна оцениваться не по тому, какое место заняли его воспитанники в смотре-конкурсе или его команда в соревнованиях, а по тому, сколько участников и сколько команд он выставил в том или ином мероприятии.**

Говорить об этом можно много. Но **футбольный клуб "Энтузиаст", образованный полтора года назад, кстати, без участия и помощи ЦДДиМ, устал ждать игры, поэтому выступает инициатором и организатором проведения открытого турнира по мини-футболу на снегу на кубок "Возрождение".** Участвовать в этом турнире могут любые сборные микрорайонов, кварталов, клубов по месту жительства, школ, лицеев, гимназий, классов и т.д. Возраст участников не старше 1983 г.рождения. Более подробно узнать и подать заявку на участие можно в ДК "Строитель" (тел. 52-33-73, 52-32-75).

Этот турнир станет той лакмусовой бумажкой, которая покажет, кто из организаций, чиновников, спонсоров не на словах, а на деле проявит себя в деле возрождения дворового футбола.

Сергей Михайлович ПАВЛОВЕЦ, общественный тренер дворового клуба "Энтузиаст".

ИДЕЯ

ЗАДАНИЕ ДЛЯ ИЗОБРЕТАТЕЛЕЙ

Дорогие друзья, от имени многих пенсионеров, пожалуйста, попросите ученых помочь нам. Пусть придумают аппарат, с помощью которого можно было бы быстро перемещаться в пространстве. Почти у всех пенсионеров больны ноги. Как Карлсон, нажал кнопочку, полетел быстро-быстро. Затем нужен такой бинокль, с помощью которого можно рассмотреть, где сколько стоят продукты. Увидел, нажал кнопочку, приземлился, взял и обратно полетел домой. Только чтобы аппарат не был дорогим, уместился в наш пенсионный бюджет, который резко расходится с государственным. Объясните ученым, пусть поторопятся, чтобы могла им воспользоваться хоть часть оставшихся советских пенсионеров. Потому что эти пенсионеры прожили трудные годы, не научились ловчить и ничего не имеют.

Заранее спасибо за заботу.

Всегда ваша ДЕНИСЕНКО Валентина Ананьевна.

МНЕНИЕ

"ПОДЕЛИЛИ"

Намедни "отцы" города разделили 500 тысяч рублей, которые город выиграл в соревновании коммунальщиков. Господин А.А.Боринский по АКТИСУ рассказал, куда и сколько. Тронуло, что чуть-чуть дали сиротам. Ну, а остальное? Это - электронные часы-куранты с мелодичным боем, новогодняя елка, часовня, опять часы (раритеты в музей часов). Объяснил заместитель мэра, что предпочтение в пожеланиях трудящихся по использованию денег отдавалось направлениям, по которым возможен наибольший "охват" горожан.

А накануне с участием того же А.А.Боринского мы посмотрели передачи о проблемах наркомании, СПИДа, валеологии. В этих передачах и репортажах с тревогой звучало, что при условии сохранения роста ВИЧ-инфицированных, наркоманов и больных детей через 100-150 лет в городе не останется людей, а только больные деревья, насекомые и зоопарк, которому тоже выделили, чтобы хоть меньшие не помре.

Так ЧТО для всеобщей пользы сегодня приоритетнее?

Мэр обещал небольшое материальное поощрение клеркам. Или не дали?

Искренне Н.ГЕЛОВ.

АНОНИМНОСТЬ- НОРМА ЖИЗНИ



Поняв, на каком языке нужно разговаривать с алкоголиками, Уилсон из горького пьяницы превратился в респектабельного господина.

В 1935 году американский брокер Билл Уилсон совершил свою самую выгодную сделку — основал общество анонимных алкоголиков. Теперь во всем мире миллионы людей приходят в эту организацию со словами: "Привет! Я — алкоголик", делая лучшую инвестицию в свое будущее.

Окончательный диагноз

Октябрьским вечером 1929 года Билл Уилсон брел, пошатываясь, из бара в контору. Он хотел еще раз взглянуть на динамику стоимости акций своей компании. Из телеграфного аппарата шурша вылезала лента. Теперь на ней было написано XYZ-$32. XYZ — так обозначалась его компания на Нью-Йоркской бирже. А ведь еще утром было $52. Все, теперь он тоже банкрот. Газеты были переполнены сообщениями о том, как разорившиеся бизнесмены выбрасывались из окон, вешались в апартаментах крупных казино, травились мышьяком. От такой перспективы Билла передергивало — вешаться он не хотел.

Вернувшись домой, он позвонил другу в Монреаль. У того была брокерская фирма, и дела шли неплохо. Друг предложил Уилсону приехать и работать вместе. Билл собрался в один день. Через пару месяцев, продав дом, к нему присоединилась и жена.

Но весной Билл запил и совершил опрометчивый поступок: взял с предприимчивого клиента на треть меньше денег, чем было обозначено в контракте. Просто потому, что вместе выпили. Приятель немедленно указал ему на дверь.

Пришлось возвращаться в Америку. Родители жены из жалости пустили их к себе, но терзали упреками постоянно. Билл долго искал работу и в результате нашел жалкую должность агента в маклерской компании. Работа суетная, тяжелая, а платили гроши. Настроение было противное, и каждый вечер Билл по дороге домой заворачивал в бар.

Однажды вечером Уилсон, будучи навеселе, повздорил с таксистом из-за сдачи — боялся, что не хватит на выпивку. Дело закончилось разбирательством в полиции, и на карьере маклера можно было поставить крест.

Уилсон ушел в запой. Допился до белой горячки, когда перестал узнавать жену и понимать, где находится. Его ежедневной нормой были две-три бутылки джина. В 1934 году врач признал его неизлечимым алкоголиком.

История болезни

Очевидно, предрасположенность к алкоголизму передалась Уилсону по наследству. Уильям Гриффит Уилсон родился 26 ноября 1895 года в провинциальном городке Ист-Дорсет, штат Вермонт. Родители рано развелись, и воспитанием маленького Билла вплотную занялся дед, горький пьяница. Мальчик рос нервозным, болезненным, но крайне честолюбивым. Он стал первой скрипкой в школьном оркестре, лучшим бейсбольным игроком в школе, а потом и капитаном команды.

В 1912 году Билл впервые влюбился. Поначалу все складывалось прекрасно — лучшая девушка в школе, к тому же дочь министра, ответила ему взаимностью. Семья Уилсона, затаив дыхание, наблюдала за развитием романа, очень надеясь, что дело кончится свадьбой. Но через несколько месяцев у Берты Бемфорд была обнаружена опухоль, и она скончалась от внутреннего кровотечения.

Билл впал в тяжелейшую депрессию. Следующий его роман — с будущей женой Льюис — был прерван первой мировой войной. Билл отправился служить в Платсберг, потом его перебросили в Англию. Там Билл и открыл для себя замечательное лекарство против страха и одиночества — алкоголь. "Я нашел эликсир жизни", — писал он впоследствии. В 1917 году Уилсон пришел с войны уже сильно пьющим командиром артиллерийской роты.

Вернувшись к мирной жизни, Билл поступил на вечерние юридические курсы и получил должность менеджера в страховой компании. Кроме юридических дисциплин, на курсах преподавали экономику и бизнес. По работе Билл частенько оказывался на Уолл-стрит. Наблюдая за финансовыми взлетами и падениями, он и сам стал мечтать о больших деньгах, все отчетливее осознавая, что это никак не связано с юридической карьерой.

На один из выпускных экзаменов он явился вдребезги пьяным — будущий брокер № 1 не мог связать и двух слов. На все попытки жены указать ему, что он спивается, Уилсон отвечал примерами из жизни великих людей. Разговора не получалось. Он продолжал пить.

Тем не менее его жизнь шла неплохо. Скопив денег, Билл и Льюис приобрели на бирже несколько пакетов акций предприятий, производящих реальную продукцию.

В последующие несколько лет судьба продолжала благоволить Уилсону. За несколько лет он сделал головокружительную карьеру. Его исследования в области рынка ценных бумаг приносили миллионы долларов. Биржевой бум конца 20-х годов сделал его знаменитым.

Все это время алкоголь играл важную тонизирующую роль в жизни Билла Уилсона — он уже не останавливался ни днем, ни ночью. Попытки старых друзей объяснить ему, что он спивается, заканчивались ссорами; одиночество усугублялось. В роскошной квартире в центре города происходили тяжелые семейные сцены.

Крах на Нью-Йоркской бирже лишил его доходов, Уилсон перешел на более дешевые напитки и продолжал спиваться.

Рождение метода

После того как летом 1934 года доктор Уильям Силкворт признал Билла Уилсона безнадежным алкоголиком, Уилсон наконец решил взяться за себя.

В августе того же года он неожиданно узнал, что его друг Эбби Т. организовал так называемые группы трезвости в Оксфорде. В ноябре состоялась короткая встреча Уилсона и Эбби. Эбби поведал ему историю того, как сам бросил пить.

Билл отнесся к рассказу друга скептически. Но однажды, когда он уже в четвертый раз оказался на больничной койке городской больницы на Манхэттене, в мозгах, вытравленных белладонной и барбитуратами, что-то прояснилось.

В декабре 1934 года, выйдя из больницы, Билл сам начинает работать с алкоголиками. Отрезвить ему не удалось ни одного, но встречи не прошли даром. Их истории, как и история Эбби, положили начало революционной программе "12 шагов".

Уилсон не пил пять месяцев и решил вернуться к бизнесу в Акроне, штат Огайо. Но дело провалилось, хроническое невезение плавно перетекло в хроническую депрессию и хронический алкоголизм.

Как-то днем Уилсон стоял в холле отеля Mayflower. Божественные звуки доносились из бара напротив — звон стаканов и бульканье. "Может, пропустить стаканчик виски?" — подумал он. Он понимал, что это чревато очередным запоем. Но так хотелось участия...

И тут Уилсона осенило: он сможет заменить стаканчик разговором, важно лишь, чтобы его собеседником тоже был алкоголик. Уилсон бросился к телефону. Он позвонил доктору Бобу Смиту, который лечил его в клинике, скептику и, главное, тоже алкоголику, и попросил у него 15-минутной аудиенции. Встреча растянулась на несколько часов. Тогда-то возникла идея создать общество алкоголиков.

Дом на Клинтон-стрит, где жили Уилсоны, стал меккой для алкоголиков. "Меня зовут Билл Уилсон, и я алкоголик" — такими словами хозяин и основатель общества неизменно встречал гостей. Одновременно он писал книгу. Книга и новое общество назывались одинаково — "Анонимные алкоголики".

Анонимизация всей страны

В 1937 году Джон Рокфеллер-младший пожертвовал "Анонимным алкоголикам" $5 тыс. — он сочувствовал пьющим. Часть этих денег пошла на издание книг "Анонимные алкоголики" и "12 шагов", другая часть — на расширение филиалов.

Спустя два года Джон Рокфеллер-младший вновь живо заинтересовался АА. И в феврале 1940 года дал благотворительный ужин для АА в Union Club в Нью-Йорке. Приглашены были 400 человек. Это были красивые и богатые люди — цвет американского общества.

В конце вечера мистер Рокфеллер приобрел 400 книг Уилсона. Он решил послать каждому участнику ужина по книге и буклету с речами, произнесенными в тот вечер. Рокфеллер полагал, что борьба с алкоголизмом суперактуальна для американской элиты, которая выражала свое сочувствие организации обильными пожертвованиями.

В марте 1941 года газета Saturday Evening Post опубликовала статью об АА. В общество сразу посыпались тысячи писем и просьб о членстве как от алкоголиков, так и от их родственников.

Общество росло как на дрожжах. Вскоре его численность удвоилась, затем утроилась. Уилсон без устали проповедовал. В следующие 10 лет АА открыли филиалы в Латинской Америке и Европе.

В ноябре 1951 года АА была присуждена премия Американской ассоциации гражданского здоровья. А в июне 53-го вышла в свет вторая настольная книга алкоголиков — "12 шагов и 12 традиций". Ее тоже написал Уилсон.

Его книги расходились огромными тиражами, были переведены более чем на 10 языков. Оказалось, что борьба с пьянством — проблема интернациональная и волнует решительно всех.

В учении Уилсона было много романтики, к которой так тянулись заблудшие души. Уилсон верил, что ключ к успеху — в сердце человека. Достаточно действительно захотеть бросить пить.

Во-первых, желающий излечиться должен признать, что он алкоголик. Уже сам факт, что он пришел на собрание АА, доказывает это. **Во-вторых,** он должен признать, что он болен. Другие версии исключаются. Американская медицинская ассоциация под влиянием АА включила алкоголизм в число неизлечимых хронических болезней. Алкоголизм перестал быть проявлением отсутствия силы воли. **Наконец,** пришедший в общество алкоголик, страдающий хронической неизлечимой болезнью, должен признать, что главная отрицательная черта его характера — эгоизм и замкнутость на себе. Ее необходимо преодолеть.

Уже через несколько лет после создания АА стало ясно, что Уилсон сумел сделать из своего несчастья свой главный капитал. Он создал учение, приносящее неплохие дивиденды: сеть общества разрасталась, членов становилось все больше.

Триумфальное шествие

Сегодня более 2 млн. человек в 150 странах состоят в АА. Члены организации признают себя алкоголиками и рассказывают друг другу свои истории. Вход на собрания бесплатный, а анонимность — главный принцип работы. Благотворительные взносы приветствуются. Сам Уилсон никогда не упускал случая подчеркнуть свою приверженность анонимности — публично отказывался от наград и премий, отклонял предложения популярных журналов напечатать его фото на обложке (даже спиной к публике).

Сейчас об АА знают каждый американец и почти каждый европеец. Групп АА в мире больше, чем каких бы то ни было других объединений. АА приобрели такую популярность, что довольно скоро появились и другие "анонимы" — анонимные наркоманы, анонимные игроки, анонимные жертвы насилия (и еще несколько разновидностей групп "по интересам"). Все они адаптировали две главные книги АА для собственных нужд, что свидетельствует о том, что технология "завязывания", описанная Уилсоном, носит универсальный характер.

Со временем АА превратились в мощную структуру, которая стала монополистом, ненавидит критику и проклинает конкурентов. Впрочем, это свойственно многим благотворительным организациям.

Как бы то ни было, факт остается фактом: самому Уилсону удалось бросить пить и привести к этому же тысячи людей. Однако заядлым курильщиком он остался до самой смерти. Он умер от пневмонии 24 января 1971 года, оставив в наследство анонимным алкоголикам всего мира 12 шагов к новой жизни.

("Деньги")

СИЛА УТВЕРЖДЕНИЯ

Чистосердечные признания

1. Мы признали свое бессилие перед алкоголем; признали, что потеряли контроль над своей жизнью.
2. Пришли к убеждению, что сила, более могучая, чем наша собственная, может возвратить нам здоровье.
3. Приняли решение отдать нашу волю и наши жизни под защиту Бога, как мы Его понимаем.
4. Произвели глубокое и смелое исследование своего поведения.
5. Признались перед Богом, перед собой и перед другим человеком в сущности своих ошибок.
6. Мы полностью готовы к тому, чтобы Бог избавил нас от всех этих отрицательных черт характера.
7. Смиренно попросили Его устранить эти наши недостатки.
8. Составили список всех тех лиц, кому мы причинили зло, и приготовились возместить им причиненный нами ущерб.
9. Лично возместили ущерб всем этим лицам где только возможно, кроме тех случаев, когда возмещение принесло бы им или другим людям вред.
10. Продолжали критически наблюдать за своим поведением, и когда мы ошибались, то своевременно признавали это.
11. Старались путем молитвы и размышления улучшить наш сознательный контакт с Богом, как мы Его понимаем, молясь лишь за понимание Его воли для нас и силу в исполнении ее.
12. После духовного пробуждения в результате выполнения этих шагов мы старались делиться этим опытом с алкоголиками и применять эти принципы во всех наших делах.

ТРЕЗВЫЙ ПОДХОД

Побочные эффекты

Суть программы АА — победить Я и показать личности ее истинное, жалкое место в мире. А это, говорят противники АА, совсем не то, что нужно измученным жизнью алкоголикам, которые и так ощущают себя последним дерьмом. Им надо поверить в себя, а вместо этого их унижают.

Ключевое слово противников АА — "депрограммирование". Учение АА, по их мнению, сочетает в себе черты христианской риторики (не случайно используются сакральные числа — 12 шагов и 7 запретных чувств) и профессионального "промывания мозгов", или программирования. В результате человек попадает в полную зависимость от группы АА, боится пропускать собрания и принимать самостоятельные решения, чувствует себя безнадежно больным и вообще полным ничтожеством, для которого без АА просто нет будущего.

Другая претензия к АА — многие человеческие чувства оказались запретными для членов организации. Считается, что алкоголики должны прежде всего перестать испытывать гнев, чувство протеста и возмущения. Неудивительно, что анонимные алкоголики очень часто страдают от депрессии (одна из основных ее причин состоит именно в том, что "предосудительные" эмоции подавляются). Кроме того, никакие 12 шагов не могут окончательно победить Я, поэтому алкоголики с многолетним стажем трезвости должны постоянно быть начеку. Стоит ослабить контроль, и рецидив неминуем.

Многие психиатры утверждают, что у человека, старающегося точно следовать тому, что написано в программных текстах, могут возникнуть серьезные психологические проблемы. Метод АА лишен нюансов. Отцы-основатели формулируют свои принципы как абсолютные истины. К примеру, когда Уилсона спросили, что бы он хотел изменить в своей Большой книге, он ответил, что заменил бы "редко" на "никогда" в предложении **"Редко нам приходилось видеть людей, которые неукоснительно выполняли наши рекомендации и после этого оступились".**

АНГАРСКУ ПОВЕЗЛО. В ОТЛИЧИЕ ОТ МНОГИХ ДРУГИХ РОССИЙСКИХ ГОРОДОВ ВООБЩЕ И СИБИРСКИХ В ЧАСТНОСТИ НАШ ГОРОД ИМЕЕТ КЛУБ АА, КОТОРЫЙ НАЗЫВАЕТСЯ "ЛЮБОВЬ" И УСПЕШНО РАБОТАЕТ ВОТ УЖЕ 5-Й ГОД.

АНГАРСКИЕ АА СОБИРАЮТСЯ ПО ВТОРНИКАМ И ПЯТНИЦАМ В 18.30 В БИБЛИОТЕКЕ ДК НЕФТЕХИМИКОВ. ИХ ТЕЛЕФОН ДОВЕРИЯ 52-33-60 ПОСЛЕ 14.00.

ПРОЦЕСС ПОШЕЛ?

В области существует по крайней мере два центра, серьезно работающих с наркозависимыми и даже их родителями

Бытует такое мнение, что политика — грязное дело, а политики — не самые лучшие люди во Вселенной. Воздержусь от огульного осуждения, но замечу, что только благодаря политикам и предвыборной политической борьбе наконец-то выплеснулась наружу тема наркомании, причем не на уровне страшилок, где главным действующим лицом является несчастный наркоман, а на уровне серьезного анализа ситуации и стратегических планов.

16 декабря Законодательным собранием Иркутской области был принят соответствующий закон, подкрепленный определенной суммой бюджетных денег. 17 декабря в Иркутске закончился областной учебно-методический семинар по профилактике наркомании. Ангарск на нем представляли специалист из отдела по делам молодежи и двое родителей наркоманов из тех, что объединились под крышей клуба "Алый парус", что в 95 квартале.

Кроме обилия свежей информации, подготовленной специалистами разных направлений (медики, юристы, психологи, педагоги и т.д.), в рамках семинара прошли "круглые столы", в которых участвовали представители общественных организаций. В основном это

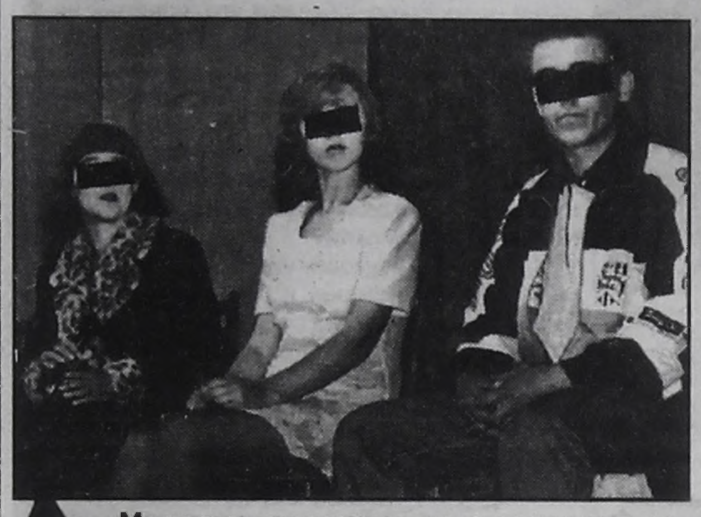

Молодые, красивые - вся жизнь впереди. Если удастся отказаться от наркотиков.

матери наркоманов, объединившиеся в борьбе за своих детей. Увы, часто эмоции мешали обмену опытом и мнениями, а опыт, которым обменивались общественники, чаще был негативным. Это естественно, так как убитые личным горем женщины просто не способны на конструктивные действия. Свои обращения к местным властям они начинали с упреков и обвинений, что обычно ведет к конфронтации, естественному желанию чиновников защититься от эмоциональной агрессии. Но тем не менее во всех крупных городах области организованы телефоны доверия, осуществляются попытки создания клубов родителей и наркоманов. Кстати, возникает естественный вопрос: а где же отцы?!

Самыми интересными мероприятиями для меня как для участника семинара были встречи с выздоравливающими наркоманами из разных центров, а также с руководителями и лидерами этих центров. Расскажу о двух.

Во-первых, это **центр имени Святителя Иннокентия**, руководит которым известный в области специалист Игорь Геннадьевич Ванкон (кстати, это он со своими пациентами принял участие в ангарской акции "Город против наркотиков"). 16 декабря этому центру исполнился год. Пациенты — ребята со стажем наркомании от года до двенадцати лет, со стажем выздоровления от двух месяцев до десяти. На свой праздник они устроили любительский спектакль, смотреть который было и смешно, и горько. Уж очень узнаваемы в нем были и родители, которые в поисках решения проблемы мечутся от запретов и насилия до шаманов и знахарей, и медики с их далеко не совершенными методами, и сами наркозависимые с их болезненной ложью и подлостью. Игорь Геннадьевич познакомил участников семинара с духовной программой "12 шагов", которая им успешно применяется, рассказал о работе центра, в котором, кроме платного курса, проводятся бесплатные мероприятия: встречи анонимных наркоманов (четыре раза в неделю по ул.Горького, 11` Встречи их родителей только по средам с 18 часов там же).



В этой семье и отец, и мать - наркоманы. Нетрудно предугадать, какая жизнь ждет их детей.

— Если человек живет бок о бок с наркозависимым или с алкоголиком, то у него тоже изменяется сознание, он становится созависимым, — рассказывал И.Г.Ванкон. — Таким людям мы помогаем, применяя ту же духовную программу "12 шагов". Но пусть не протестуют атеисты и представители негосподствующих конфессий, мы не навязываем нашим пациентам религиозность, веру в конкретного Бога. Мы не церковь и не секта.

"Когда моя мать начала ходить на встречи анонимных созависимых, я испугался, — рассказывал нам один из выздоравливающих наркоманов. — Она начала трезво рассуждать, и мне уже не удавалось манипулировать ею, выпрашивая деньги или воруя домашние вещи. Со временем ей удалось убедить меня ходить на встречи анонимных наркоманов. На них я увидел, что здесь нас никто дурить не собирается, деньги с нас не качают... Я перекумарил на сухую. И вот уже два месяца в центре".

Побывав в центре, пообщавшись с пациентами Игоря Геннадьевича, среди которых есть и ангарчане, мы увидели, что это достаточно либеральный метод, не предусматривающий полной изоляции выздоравливающих, опирающийся на физическое закаливание, другие современные оздоровительные технологии.

Другой метод — метод польских монаров носит откровенно авторитарный характер. К нам в Иркутск он пришел из Калининграда. В основе его лежит принцип коммуны Макаренко (вспомните "Педагогическую поэму" и "Флаги на башнях"), в которой старшие воспитанники пестовали младших. Здесь наркозависимые с большим сроком воздержания (два и более лет) работают воспитателями. В **центре "Иркут"** строгая иерархия колонистов, есть своя служба безопасности, соблюдается принцип изоляции наркозависимых от общества.

Центр находится в живописном месте за городом на заброшенной турбазе или пионерском лагере. Колонисты разбирают одни строения, ремонтируют другие. У них есть своя сауна с бассейном, теплица, они занимаются сельским хозяйством, держат корову и козочек. Согласно программе в центре может находиться одновременно не более двадцати человек. Сейчас в нем всего тринадцать. Недобор обусловлен тем, что в центре должны быть люди с разным стажем выздоровления. Важно, чтобы не создалась "критическая масса" новичков, пока не способных контролировать себя. Центр спонсируется крупными предприятиями Иркутска, его патронирует областная администрация.

Авторитарность управления, столь милая сердцу советских людей, не заказана и в отношении наркоманов. Но представьте, что воспитатель центра, бывший наркоман, вдруг решит изменить политику на противоположную? Ведь он неподконтролен никому вне центра, а внутри он и царь, и бог, и воинский начальник. И честолюбивые амбиции, что бушуют в кругу учредителей центра, не на руку процессу "перековки" наркоманов.

Решено в настоящее время считать приоритетным направлением профилактику наркомании. Действительно, если человек не заболеет, то и проблемы не возникнет.

Сергей ПОЛИН.
Любовь ЗУБКОВА (фото).

Анонимные наркоманы собираются в Иркутске на ул.Горького, дом 18. Их родители там же, но только по средам с 18.00.

ПО СООБЩЕНИЯМ РОССИЙСКИХ СМИ

АМЕРИКА УСТАЛА ОТ РОЖДЕСТВА

Таково мнение специалистов центра "За новую американскую мечту" — единственного в своем роде учреждения, провозгласившего своей задачей убедить американцев жить по средствам, а также изучать и разоблачать манию потребления. Опрос общественного мнения, проведенный центром, показал, что 91% американцев считают Рождество чрезмерно коммерциализированным праздником. 58% опрошенных заявили, что пытаются тратить в рождественскую неделю поменьше денег не только на подарки, но и на себя. А 27% респондентов сознались, что чувствуют себя обязанными покупать дорогие подарки друзьям и тратить на Рождество больше денег, чем они хотели бы.

БОЛЬШУЮ ПОЛИТИКУ ДЕЛАЮТ ДОЧКИ БОЛЬШИХ ПОЛИТИКОВ

Главы государств, похоже, все



активнее следуют примеру французского президента Жака Ширака, который сначала прислушивался к советам своей дочери Лоранс тайно, а затем решил узаконить это положение.

То же самое, по слухам, намерен сделать и Альберт Гор, который, правда, пока лишь надеется выиграть президентские выборы 2000 года в США. На прошлой неделе объявлено, что етаршая дочь вице-президента становится одним из руководителей его предвыборного штаба, а в будущей президентской администрации Гора она, скорее всего, займет "один из важных постов".

26-летняя Каринна Шифф уже играет едва ли не ведущую роль в избирательной кампании своего отца. Именно она фактически руководит финансами предвыборного штаба (в этом ей помогает муж, состоятельный банкир с Уолл-стрит). Именно она заставила Гора дистанцироваться от погрязшего в скандалах Билла Клинтона. Именно она переобула вице-президента в ковбойские сапоги и заставила его носить более яркую одежду, оживляющую унылый имидж госслужащего. Наконец, она предоставила Гору великолепный козырь в предвыборной борьбе — внука, рожденного в День независимости. В Америке такие заслуги не забываются. Теперь, когда команда Гора объявила о предстоящем назначении Каринны, лишь одно отделяет миссис Шифф от того, чтобы развить тенденцию, начатую Шираком и развитую Борисом Ельциным и Нурсултаном Назарбаевым. Ей нужна папина победа. На выборах.

ФРАНЦУЗСКИМ ШКОЛЬНИЦАМ ПОМОГУТ ПРЕДОХРАНЯТЬСЯ

Министерство образования Франции намерено начать распространение в школах контрацептивных таблеток для девочек. По мнению чиновников, такое решение продиктовано необходимостью уменьшить риск подростковых беременностей и абортов. За последние годы число несовершеннолетних мам во Франции резко



возросло. Отныне школьным медсестрам предписано выдавать девочкам противозачаточные таблетки по первому требованию и без всяких консультаций с родителями. Кроме бесплатной таблетки, в школьном медпункте можно получить и бесплатную консультацию о методах безопасного секса.

Французы остались верными себе: против государственного вмешательства в половое воспитание выступили лишь единицы. Большинство взрослых, согласно опросам общественного мнения, смотрят на инициативу властей спокойно. Против правительственного режима пока выступают только учителя.

НАРОДНЫЙ КАЛЕНДАРЬ

ПРОЩАЛЬНАЯ НЕДЕЛЯ НЫНЕШНЕГО ГОДА

Суббота, 25 декабря

Ежели есть среди наших читателей католики, то с Рождеством Христовым! Православные же к своему Рождеству пока только готовятся, постятся да на погоду заглядывают: коль на Спиридона Солнцеворота (а сегодня его день) солнышко, то Святки (7-19 января) будут ясными. Вот тогда и погуляем. Кстати, сегодня исполняется 65 лет, как вышел на экраны замечательный фильм Григория Александрова "Веселые ребята".

Именины у Александра, Спиридона и Ферапонта.

Воскресенье, 26 декабря

80 лет назад Совнарком принял декрет о ликвидации безграмотности в РСФСР. А 187 лет назад остатки наполеоновской армии перешли реку Неман, покидая негостеприимную Россию. Кстати, о французах: сегодня исполняется 50 лет Михаилу Сергеевичу. Как какому? Д`Артаньяну-Боярскому.

Именинники: Аксен, Аркадий, Арсений, Евгений, Никодим, Орест.

Понедельник, 27 декабря

Начнем с печального — 20 лет назад советские войска вошли в Афганистан. А в 1990 году было создано Министерство РФ по делам гражданской обороны и чрезвычайным ситуациям; позже, в 1995 году, президент издал указ, согласно которому этот день стал Днем спасателя. В 1832 году родился Павел Третьяков (тот самый, чья галерея). А еще сегодня справляют день рождения руководитель театра "Ромэн" Николай Сличенко (1934), замечательный артист Эммануил Виторган (1939) и олимпийская чемпионка Лариса Латынина.

Именины у Аполлона, Ариана и Филимона.

Вторник, 28 декабря

В советские времена было принято отчитываться о введении в строй новых промышленных объектов к юбилейным датам либо к Новому году: 25 лет назад был подписан акт о сдаче в эксплуатацию Усть-Илимской ГЭС. В 1768 году государыня Екатерина II ввела в России бумажные деньги.

Именины у Павла, Стефана и Трифона.

Среда, 29 декабря

В 1709 году у Петра Первого и Екатерины Первой родилась дочь Елизавета, ставшая впоследствии (в 1741 году) императрицей российской; кстати, фактически последняя Романова, все дальнейшие российские правители к Романовым имели отношение весьма косвенное. В 1895 году Рентген открыл свои знаменитые лучи. В 1925 году погиб Сергей Есенин.

Именины у Агея.

Четверг, 30 декабря

В 1922 году I Всесоюзный съезд Советов принял Декларацию об образовании СССР. В 1927 году советский ученый Сергей Лебедев получил первый синтетический каучук. Поскольку предпоследний день года, то в баню лучше сходить сегодня, чтоб не получилось, как у героя "Иронии судьбы".

Именины у Азария, Анания и Данилы.

Пятница, 31 декабря

Ну все, ребята, год кончается. Тут уж не до каких-то событий и дней рождения. Накрывай стол и — гуляй не хочу! И все же... В 1968 году вступила в строй советская атомная подводная лодка проекта 661, которая до сего дня остается самой быстроходной в мире. В 1969 году с аэродрома в Жуковском поднялся в воздух сверхзвуковой ТУ-144 (и где он теперь?). В этот день родились замечательные артисты Татьяна Шмыга и Семен Фарада.

Именинников нынче немало: Викторин и Зоя, Клавдий и Марк, Михаил и Модест, Севастьян, Семен и Фрол.

С НАСТУПАЮЩИМ НОВЫМ ГОДОМ!

В будущем году еще что-нибудь в календарях наковыряем.

СКОЛЬКО СТОИТ МОЛОДЕЖЬ?

440 тысяч рублей просит отдел молодежи на 2000 год. Много это или мало?





ИЗ ПЕРВЫХ РУК

МАЛ МОЛОДНЯК, ДА ДОРОГ

Два года подряд на молодежную политику в бюджете утверждалась сумма в 22 тысячи рублей, причем в прошлом году профинансировано было только 9 тысяч. Нынче отдел по делам молодежи вышел на Думу с проектом "Программы мероприятий по реализации молодежной политики на территории АМО на 2000 год". Сумма, которую запросили специалисты отдела, получилась в 20 раз больше той, что выделялась прежде.

О том, как программа появилась на свет, рассказывает начальник отдела по делам молодежи Любовь Анатольевна ДУДЕНКО.

– В 1995 году Дума уже утверждала программу по патриотическому воспитанию молодежи (одно из направлений молодежной политики) на сумму 313 млн.рублей. Профинансировано было всего 15 млн. Этого хватило лишь на учебные прыжки курсантов школы "Мужество". С тех пор и пошло: просим одну сумму, дают в 10 раз меньше.

— Вы просите 440 тысяч рублей. Почему именно столько?

— Согласно расчетным данным, установленным на основе временных минимальных стандартов, на мероприятия в области молодежной политики требуется 10 тысяч рублей в год на одного молодого человека. У нас в городе 62 тысячи молодых людей в возрасте от 14 до 30 лет, значит, нужно 620 тысяч рублей. Мы же разработали программу на 440 тысяч. Это минимум, который нам нужен. Будут средства — будут и мероприятия. Составлять конкретный план будем исходя из той суммы, которую нам утвердит Дума.

— Чем молодежная политика в Ангарске отличается от всякой другой?

— Наша цель — не организовывать разовые мероприятия для молодежи, а поддержать и развить те направления государственной молодежной политики, которые уже сложились в городе. В первую очередь это работа детских и молодежных объединений: центра досуга детей и молодежи, военно-патриотической школы "Мужество" и спортивно-эстетического клуба "Русич". Нам удалось не только сохранить при центре клубы по месту жительства (их сегодня 18), создали на его базе социально-консультационную службу и 6 общественных организаций. Сейчас эти общественные организации сами проводят мероприятия для молодежи, работают с детьми. Поэтому **наш отдел считает на сегодня главным в поддержке детского движения поддержку взрослых лидеров детских организаций**: направление их на учебу, обеспечение их информационной и методической литературой. Будут новые лидеры-руководители, будут под их крылом собираться дети, возникнут новые объединения.

— Выходит, мы еще увидим вожатых нового поколения?

— Сегодня у нас нет ни одной искусственно созданной государственной организации, которую молодежь была бы обязана посещать. Ходят в такие объединения только по интересу. Другой разговор, что у нас **мало** детских организаций (опять же от безденежья). Кроме того, обучать нужно не только новеньких, но и тех, кто уже занимается с детьми. Они же все общественники, никакого специального образования не имеют. У них есть идеи и желание работать, но они не знают ни законов, ни элементарных организационных моментов. Им нужна информация, методическая литература, которая дорого стоит да и не продается на книжных развалах. Если у нас будут деньги, мы соберем специальную библиотеку.

— Ну а кроме библиотеки на что еще пойдут деньги?

— Очень хотелось бы работать с трудовой молодежью. Кое-что мы запланировали уже на 2000 год, попытаемся проводить конкурсы профессионального мастерства (опять же если получим деньги). По большому счету, молодежная политика предполагает социальную поддержку малообеспеченных студентов и молодежных семей, обеспечение их жильем, трудоустройство. Но сегодня это нереально, столько денег нам никто не даст.

— При обсуждении вашей программы на административном совете вам предложили вместо программы восстановить хотя бы дворовые корты. Почему эта идея вас не заинтересовала?

— На восстановление только трех кортов требуется 437 тысяч рублей. Мы на всю программу заложили 440 тысяч. Мы понимаем, насколько важно, чтобы корты во дворах действовали. Но каждый раз, когда мы их восстанавливаем, находятся люди из жителей тех же дворов, которые разбирают их и растаскивают по своим нуждам. А потом жалуются, что их детям некуда податься и нечем заняться.

В наши планы входит ремонт пока только двух кортов. Один восстановим своими силами из тех материалов, что сейчас используются для строительства снежного городка на площади (дощатые формы). Деньги на второй корт попробуем заложить в бюджет. Но отказаться от программы мероприятий по реализации молодежной политики на 2000 год, чтобы на эти деньги отремонтировать три корта, мы не можем себе позволить. Будем добиваться финансирования и на то, и на другое. Ведь от того, сколько мы получим денег, зависит, как и чем будет жить молодежь.

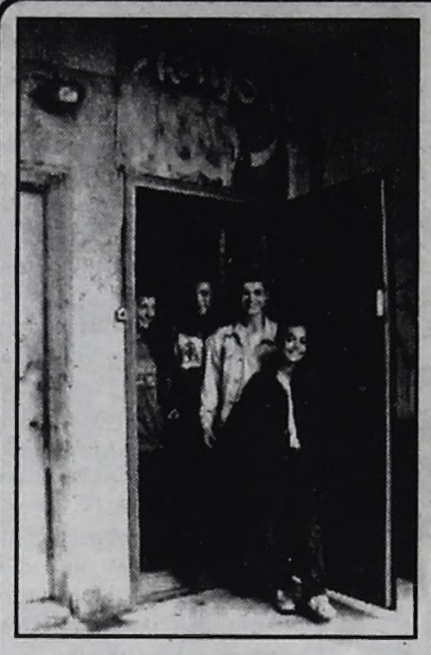

ФАКТ

САМИ С УСАМИ

Весной мы писали про клуб "33". Его построили сами ребята в подвале 5-го дома 33 микрорайона. Конечно, у них был инициатор и "финансист" — житель этого дома Николай Андреевич Королев. Ему удалось занять спортом в клубе около сотни подростков. Соседям это, понятно, не понравилось. Клуб хотели закрыть. Правда, потом все утряслось. "33" продолжает работать. Сейчас его посещает еще больше детей.

— Николай Андреевич, скоро год, как существует ваш клуб. За это время вы какую-нибудь поддержку со стороны местной власти ощутили?

— Мы без помощи чиновников клуб создали, без их помощи и продолжаем жить. Все бы ничего, но ребятам в клубе тренер нужен. Я из своих собственных денег не могу человека нанять. Здесь бы государству и позаботиться. Администрация вроде не отказывается, соглашается: да, нужен пацанам тренер и педагог, но у нас нет денег на содержание новой штатной единицы. Пообещали, когда бюджет на будущий год принимать будут, учесть и нас. Но если даже не учтут, мы все равно будем существовать. Потому что куда еще пойти пацанам? Везде деньги просят. А тут бесплатно. И свое.

ТОЧНЫЙ АДРЕС

РЯДОМ С ДОМОМ

В городе работает ПЯТЬ ПРОФИЛЬНЫХ КЛУБОВ ПО МЕСТУ ЖИТЕЛЬСТВА:

1. "ЯРОСЛАВИЧ" (18 мрн, дом 8) — клуб атлетической гимнастики.
2. "ПРЕОДОЛЕНИЕ" (17 мрн, дом 20) — молодежный клуб инвалидов.
3. "ПОИСК" (15 мрн, дом 54) — объединение скаутов Ангарска.
4. "АЛЫЙ ПАРУС" (95 кв-л, дом 22) — социально-психологическая служба для молодежи.
5. "КРЫЛАТЫЙ" (107 кв-л, дом 10) — шахматный клуб.

КЛУБЫ СПОРТИВНО-ДОСУГОВОГО НАПРАВЛЕНИЯ:

1. "ЭНТУЗИАСТ" (пос. Юго-Восточный).
2. "ИСТОКИ" (пос. Мегет).
3. "АЛЬБАТРОС" (17 мрн, дом 20).
4. "САМОРОДОК" (11 мрн, дом 11).
5. "ДАНКО" (9 мрн, дома 22, 26, 85).
6. "ПЛАМЯ" (94 кв-л, дом 104).
7. "ЭВРИКА" (85 кв-л, дом 4).
8. "РОМАНТИК" (82 кв-л, дом 12).
9. "ЧАЙКА" (60 кв-л, дом 21).
10. "МЕЧТА" (1 кв-л-Б-3).
11. "ЗЕНИТ" (82 кв-л, дом 5).
12. "ВОСХОД" (76 кв-л, дом 9).
13. "ИСКОРКА" (82 кв-л, дом 9).

В кружках этих клубов занимается 1884 ребенка от 7 до 18 лет.

Кроме того, в Ангарске действуют ТРИ ЗАРЕГИСТРИРОВАННЫЕ МОЛОДЕЖНЫЕ ОБЩЕСТВЕННЫЕ ОРГАНИЗАЦИИ:

1. Молодежный клуб инвалидов "ПРЕОДОЛЕНИЕ"(17 мрн). Его основная цель — социальная реабилитация молодых инвалидов. Лидер — Игорь Шадрин. Постоянных членов 40, кроме этого, на всевозможные мероприятия привлекается до 120 человек.

2. ГОРОДСКАЯ ЭКОЛОГИЧЕСКАЯ ОРГАНИЗАЦИЯ (в клубе "Чайка"). Занимается экологическим воспитанием молодежи. Сопредседатель — специалист отдела экологии городской администрации Лариса Лобкова. Организация насчитывает 400 членов плюс 200 добровольцев.

3. Ангарская городская детско-молодежная общественная организация "ФОРУМ" (в клубе "Эврика"). Цель — повысить уровень социальной и правовой защищенности детей и молодежи. Руководитель — Татьяна Ястребова. В организации 25 членов, до 100 человек привлекается. Большинство клиентов организации — студенты и молодежь в возрасте от 18 до 25 лет.



Последняя молодежная "фишка" - клуб ролевых игр.

Возможность побыть "в шкуре" и рыцаря, и красавицы, и чудовища, точно соответствуя выбранной эпохе и стране.

Невероятная разгрузка, авантюра и пик эмоций!

Кроме этого, в городе действуют незарегистрированные общественные объединения:

"ОБЪЕДИНЕНИЕ СКАУТОВ АНГАРСКА" (центр - школа 7), руководитель Наталья Горбунова.

"ЕВРОКЛУБ" (центр - школа 27), руководитель Галина Гончарова.

"КЛУБ РОЛЕВЫХ ИГР" пока в стадии становления, ребята собираются по понедельникам, средам и пятницам с 18 до 19 часов в клубе "Романтик".

Эти организации - самодеятельные и самостоятельные. Они появились на свет сами, без помощи официальных органов. Но вот для того, чтобы они развились и остались, официальная поддержка необходима.

ЛИЧНЫЙ ОПЫТ

ФИНАНСИРОВАТЬ НАДО НЕ ТОЛЬКО ПРОБЛЕМЫ, НО И УДАЧИ

Единственный в городе стационарный школьный театр "Росток" тоже часть молодежной политики. **Александр ГОВОРИН, создатель и режиссер театра,** собрал вокруг себя не только учеников школы №4, у него занимаются и более взрослые ребята.

— Вся забота государства по отношению к нашему театру выливается в мою зарплату. Больше никакой помощи мы не ощущаем. От предпринимателей — да, "Каравай" нам то транспорт, то материалы подкинет. А от государства не то что помощи, внимания к себе добиться не можем.



Спектакль "Русалка" в "Ростке". Если кто-то сомневается в пользе школьного театра, советуем вглядеться в эти лица.

Почему-то детям из неблагополучных семей у нас много внимания, а тех ребят, кто выбрал в жизни активную позицию, даже никто не похвалит и не поощрит. У нас в театре есть девочка, Женя Гуляева, так она в школе учится без троек, в музыкальную школу ходит и в "Росток". Везде успевает. Для таких детей хотя бы льготный отдых на турбазах нужно организовывать. Хулиганье в лагерь отправить находятся деньги, а для нормальных ребят средств нет. На стимул нужно деньги планировать. Удалось какому-то коллективу призовое место занять или удачно выступить — его за это награди.

Я бы посоветовал отделу молодежи создать **внебюджетный фонд,** средства из которого будут направляться на улучшение материально-технической базы детских и молодежных объединений.

Кроме этого, нужен какой-то **пункт проката** для молодежных организаций, в котором по необходимости можно было бы заказать транспорт. Мы, например, не можем выезжать с гастролями только потому, что транспорта нет.

И еще один момент: отделу по делам молодежи нужно собирать хотя бы раз в месяц педагогов и руководителей **всех** организаций, занимающихся детьми. А то одни от гороно собираются, другие — от центра досуга, третьи сами по себе. А делаем-то одно дело. Здесь как раз отдел молодежи должен быть объединяющим звеном.

ДЕНЬГИ

НЕ ВСЕМ ПО КАРМАНУ

Дворовые клубы, которых восемнадцать при ЦДДиМ, работают в основном с молодежью из неблагополучных, малообеспеченных семей, которым не по карману отдать своего ребенка в музыкальную или художественную школу **(месяц обучения в них стоит от 80 до 180 рублей).** В клубах дети занимаются бесплатно. Официально. А неофициально здесь, так же как и везде, принято собирать добровольные родительские пожертвования. Их сумма оговаривается на родительских собраниях. В каждом клубе она разная, **от пяти рублей и выше.** Верхний предел — **30 рублей**, он только в хореографических коллективах, которые нуждаются в костюмах и специальной обуви.

В основном все клубы города имеют спортивно-досуговое направление. Спортом ребята занимаются бесплатно и без взносов. Для сравнения: **один час занятий в коммерческих тренажерных залах города стоит от 6 до 15 рублей.**

Педагоги клубов, зачастую сами молодые и нуждающиеся в поддержке, получают в среднем **748 рублей** (это начисление, на руки еще меньше). За них и работают. Еще и стараются как лучше.

Страницу подготовила Светлана ЗЛОБИНА. Фото Любови ЗУБКОВОЙ и Андрея ДЕРЕВЦОВА

ГОРОДСКАЯ ГАЗЕТА
Время
№144 * 25 декабря 1999 года
9 стр

ТЕЛЕПРОГРАММЫ

ПОНЕДЕЛЬНИК, 27 декабря

ОРТ

7.00 - "Доброе утро".
10.00 - Новости.
10.15 - Комедия "Операция "Ы" и другие приключения Шурика".
12.00 - "Поле чудес".
13.00 - Новости.
13.10 - Мультсеанс.
13.30 - "Джентльмен-шоу".
14.00 - Х/ф "Стукач".
15.30 - "Вместе".
16.00 - Новости.
16.20 - Мультсериал "Битвы зверей".
16.40 - "Что да как".
17.00 - "Звездный час".
17.25 - "...До 16 и старше".
18.00 - Сериал "Нежный яд".
19.00 - Новости.
19.15 - "Ускоренная помощь".
19.45 - "Ералаш".
20.00 - "Мы и время".
20.40 - Погода.
20.45 - Боевик "Сезон охоты".
21.45 - "Спокойной ночи, малыши!"
22.00 - "Время".
22.40 - "Секретные материалы".
00.20 - "Взгляд".
01.00 - Новости.
01.30 - Сериал "Майк Хаммер".

РТР

7.30 - "Доброе утро, Россия!"
10.00 - "Вести".
10.20 - "Гомеопатия и здоровье".
10.30 - "Арена-спорт".
11.00 - "Гомеопатия и здоровье".
11.10 - Сериал "Цыганка".
12.00 - Сериал "Лето нашей тайны".
13.00 - "Зеркало".
14.00 - "Вести".
14.20 - "Русское лото".
15.00 - Мультфильм.
15.10 - "Антонелла". Сериал.
16.05 - "Дикий ангел". Сериал.
17.00 - "Магазин на диване".
17.25 - Сериал "Простые истины-2".
18.00 - "Вести".
18.20 - "Башня". Молодежная информационно-развлекательная программа.

ТРК-ИРКУТСК

19.00 - Анонс.
19.05 - Музыкальный презент.
19.15 - "Покупая - проверяй".
19.50 - "Новогодняя азбука".
20.00 - "Курьер".

РТР

20.30 - Сериал "С новым счастьем!"
21.25 - Клуб "Белый попугай".
22.00 - "Вести".

ТРК-ИРКУТСК

22.30 - "Курьер".

РТР

22.50 - Комедия "Старые ворчуны".
00.50 - "Дежурная часть".
01.05 - "Век спорта".
02.00 - "Вести".
02.40 - "Магазин на диване".

НТА

6.00 - Доска объявлений.
6.05 - "Новости недели". НТА-99 г.
6.15 - Шоу-бизнес крупным планом.
6.45 - Доска объявлений.
6.50 - Музыкальная пауза.
7.00 - "Стильные штучки".
7.30 - "Новости недели". НТА-99 г.
7.40 - Музыкальная пауза.
7.55 - Доска объявлений.
8.00 - "Приключения Вуди и его друзей".
8.30 - "Каспер".
9.00 - "Космические спасатели лейтенанта Марша".
9.30 - "Сыновья дровосека". М/ф.
10.00 - "Новости недели". НТА-99 г.
10.10 - Музыка на СТС.
10.25 - "Доска объявлений".
10.30 - "Великолепная пятерка".
11.30 - "Беверли Хиллз 90210". Сериал.
12.30 - "Мелроуз Плейс". Сериал.
13.30 - "Кегни и Лейси". Сериал.
14.30 - "Новости недели". НТА-99 г.
14.40 - Музыка на СТС.
14.58 - Доска объявлений.
15.00 - "Время покупать".
15.30 - "Удачная покупка".
16.00 - "Сыновья дровосека". М/ф.
16.30 - "Приключения Вуди и его друзей".
17.00 - "Каспер".
17.28 - Доска объявлений.
17.30 - "Космические спасатели лейтенанта Марша".
18.00 - Телесериал "Команда "А".
19.00 - Комедия на СТС. "Квантовый скачок".
20.00 - Доска объявлений.
20.02 - "НТА-презент". Музыкальная программа.
20.35 - "Витаминка". НТА-99 г.
20.45 - "Новости НТА".
21.00 - "Великолепная пятерка". Сериал.
22.00 - "Удивительные странствия Геракла".
23.00 - "Шелковые сети". Телесериал.
24.05 - "Полиция Майами. Отдел нравов".
01.00 - "Время покупать".
01.30 - Кино на СТС. "Кегни и Лейси".
02.30 - Доска объявлений.

АКТИС

7.05 - Утренняя разминка.
7.40 - Музыкальная мозаика.
8.00 - "Черепашки ниндзя".
8.30 - "Бабар". Мультсериал.
9.05 - "Вездеход".
9.40 - Мультфильмы.
10.00 - "Реноме".
10.30 - Новости РЕН-ТВ.
10.40 - "Пляж". Телесериал.
11.35 - "10 лет, которые..."
12.30 - Новости РЕН-ТВ.
12.40 - "Полицейский блюз". Сериал.
14.30 - "Судьба". Телесериал.
15.05 - Мультфильмы.
15.30 - Новости РЕН-ТВ.
15.40 - Х/ф "Эта тревожная зима".
17.05 - Телесериал "Любимая женщина".
18.00 - М/ф "Черепашки ниндзя".
18.30 - "Пляж". Сериал.
19.35 - "Телеопрос".
20.00 - "Селеста". Телесериал.
21.00 - "Местное время".
21.20 - "Спектр".
21.35 - "Искренне ваши".
22.00 - "Большой репортаж".
22.30 - Х/ф "Заложники-1".
23.30 - Новости РЕН-ТВ.
23.40 - "10 лет, которые...".
00.30 - Ночной муз. канал.

АСТ

14.00 - Мультфильм.
14.30 - "Факт".
14.40 - "Мечта моя". Телесериал.
15.35 - "Только для женщин".
16.00 - Документальный экран.
16.55 - "Целебные советы".
17.00 - Мультфильмы.
17.30 - "Факт".
17.40 - "Счастье". Телесериал.
18.30 - "Экономика для вас".
18.45 - Сериал "Огонь земли".
19.15 - "Спорт каждый день".
19.40 - "В объективе животные".
20.00 - Мультфильм.
20.30 - "Факт".
20.40 - Х/ф "Крах инженера Гарина".
21.45 - Музыкальная мозаика.
22.05 - Док.фильм "Версии Ольги Герасимюк".
22.30 - "Мужские заботы".
23.00 - "Алло, Россия!"
23.30 - "Факт".
23.45 - Сериал "Хищник".

СВЕТ-ТВ

8.00 - Музыка.
8.30, 10.05, 12.35, 13.15, 15.40, 19.10, 20.20, 22.20 - «Белый Свет».
8.35 - М/ф «Тарзан».
10.10 - Читальный зал «Свет-ТВ».
10.25 - Х/ф «Санта Клаус».
12.45 - К 8-летию ТРК «Свет-ТВ»: «Волшебник поющего времени (автор М.Бобряков), «Носители света» (автор Вл. Мутин).
13.20 - Док. экран.
14.00 - Х/ф «Сломанная стрела».
15.45 - Музыка.
15.55 - Мультики.
16.25 - Х/ф «Нинзя из Беверли Хиллз».
17.55 - М/ф.
19.00 - Новости 4 канала.
19.15 - Детский час.
20.25 - Х/ф «Как разобраться с делами».
22.05 - Музыкальный абонемент.
22.20 - Х/ф «Дети понедельника».

НТВ

8.00 - "Сегодня".
8.30 - "Впрок".
8.40 - "Криминал".
8.50 - "Большие деньги".
9.00 - "Сегодня".
9.15 - Мультфильм.
9.25 - "Карданный вал".
9.30 - "Криминал".
9.40 - "Интересное кино".
9.55 - "Она написала убийство".
10.45 - "Фитиль".
11.00 - "Сегодня".
11.25 - "Вчера в итогах".
12.45 - "Куклы".
13.00 - "Сегодня".
13.25 - "Старый телевизор". "Безымянная звезда".
15.00 - "Сегодня".
15.20 - Прикл. фильм "Зов предков".
17.00 - "Сегодня".
17.30 - Сериал "Зеркало, зеркало-II".
18.00 - "Жизнь замечательных зверей".
18.30 - "Впрок".
18.50 - "Криминал".
19.10 - Сериал "Любовь и тайны Сансет Бич".
20.00 - Сериал "Скорая помощь".
21.00 - "Сегодня".
21.35 - "Намедни-96".
22.35 - "В нашу гавань заходили корабли".
23.35 - Профессия - репортер.
00.00 - "Сегодня".
00.40 - "Афганский капкан".

ТНТ

7.00 - "Дом Уимзи".
7.55 - "Сонник".
8.00 - Мультсериал "Детская власть".
8.30 - Мультсериал "Небылицы".
9.00 - Сериал "Верность любви".
10.00 - "Из жизни женщины".
10.25 - "Сонник".
10.30 - Сериал "Диагноз: убийство".
11.30 - Сериал "На краю Вселенной".
13.30 - Мультсериал "Небылицы".
14.00 - Мультфильм.
14.10 - "Телемагазин".
14.30 - Сериал "Марисоль".
15.30 - Сериал "Незабываемая".
16.30 - Сериал "Звездные следопыты".
17.00 - Мультсериал "Приключения Папируса".
17.30 - Сериал "Нэнси Дрю и ребята Харди".
18.00 - "Из жизни женщины".
18.30 - "Неизвестная Россия".
19.00 - "Мировой футбол".
19.25 - "Глобальные новости".
19.30 - Сериал "Диагноз: убийство".
20.30 - "Европейский футбол на ТНТ".
21.30 - Комедия "В старых ритмах".
23.30 - "Телемагазин".
23.45 - "Глобальные новости".
23.50 -"Лучшие матчи НХЛ".
01.00 - "Неизвестная Россия".

ТВ-6

11.50 - "День за днем".
13.40- "Дорожный патруль".
14.00 - Новости.
14.05 - "Снято".
14.20 - "Семья 2000".
14.55 - "Обозреватель".
16.00 - "ЦитаДЕНЬ".
16.05 - "Скандалы недели".
16.35 - "Обоз".
17.25 - Новости спорта.
18.00 - Новости.
18.05 - "День за днем".
20.00 - Новости.
20.05 - "Телемагазин".
20.20 - Сериал "Просто Мария".
21.15 - "Краткий курс".
21.30 - "Знак качества".
21.40 - Сериал "Легенда о Вильгельме Телле".
22.15 - "ДИСК-канал".
22.50 - "Дорожный патруль".
23.05 - Шоу "АМБА-ТВ".
23.35 - Сериал "Бесконечная игра".
00.30 - Церемония вручения театральной премии "Чайка".
01.00 - Новости дня.
01.25 - Церемония вручения премии "ЧАЙКА".

ТВ-ЦЕНТР

11.00 - Утренний телеканал.
13.00 - "События".
13.15 - "Настроение".
13.55 - Смотрите на канале.
14.00 - Киноканикулы.
14.45 - "Петровка, 38".
15.00 - Сериал "Омерта".
16.00 - "События".
16.05 - Сериал "Когда улыбаются небеса".
17.00 - ПРОФИЛАКТИКА.
23.00 - "События".
23.15 - "Деловая Москва".
23.30 - "Клуб 12 1/2 кресел".
00.00 - "Навсегда". Телесериал.
01.00 - "События".
01.55 - Мелодрама "Грязные танцы".

АИСТ

16.05 - Мультсериал "Конан".
16.30 - "Домашний логопед".
16.50 - Телесериал "История любви".
17.35 - Музыка каждый день.
17.55 - Игровой фильм "Веселые жабокричи".
19.10 - "ТВ-Пост ГАИ".
19.30 - Новости "Сей час".
19.40 - "Сфера".
19.45 - Телесериал "Замок Олив".
21.30 - Новости "Сей час".
21.50 - "Сфера".
22.00 - Игровой фильм "Стрелок".

ВТОРНИК, 28 декабря

ОРТ

7.00 - "Доброе утро".
10.00 - Новости.
10.15 - "Нежный яд". Сериал.
11.15 - "Ускоренная помощь".
11.40 - "Как это было".
12.20 - Здоровье".
12.50 - "Домашняя библиотека".
13.00 - Новости.
13.55 - Детектив "Тихое следствие".
15.05 - Мультсеанс.
15.30 - "Вместе".
16.00 - Новости.
16.20 - Мультсериал "Битвы зверей".
16.45 - "Возможно все!"
17.00 - "Царь горы".
17.25 - "...До шестнадцати и старше".
18.00 - Сериал "Нежный яд".
19.00 - Новости.
19.15 - "Планета КВН".
20.00 - "Ищу тебя".
19.55 - "Мы и время".
20.45 - Боевик "Сезон охоты".
21.45 - "Спокойной ночи, малыши!"
22.00 - "Время".
22.50 - Комедия "Женитьба Бальзаминова".
00.30 - "Собрание заблуждений".
01.00 - Новости.

РТР

7.30 - "Доброе утро, Россия!"

ТРК-ИРКУТСК

7.50 - "Пресс-завтрак".

РТР

8.00 - "Доброе утро, Россия!"

ТРК-ИРКУТСК

8.50 - "Курьер".

РТР

9.15 - "Дежурная часть".
10.00 - "Вести".
10.20 - "Гомеопатия и здоровье".
10.30 - "Арена-спорт".
11.00 - "Гомеопатия и здоровье".
11.10 - "Цыганка". Телесериал.
12.00 - "Лето нашей тайны". Сериал.
13.00 - Мультфильм.
13.50 - "Гомеопатия и здоровье".
14.00 - "Вести".
14.20 - "Сто к одному".
15.10 - "Антонелла". Телесериал.
16.05 - "Дикий ангел".
17.00 - "Магазин на диване".
17.25 - Сериал "Простые истины-2".
18.00 - "Вести".
18.20 - "Башня".

ТРК-ИРКУТСК

19.00 - Анонс.
19.05 - "Сфера услуг".
19.15 - "Каждый раз под Новый год..." ЗАО "Гелиос", г.Братск.
19.50 - "Новогодняя азбука".
20.00 - "Курьер".

РТР

20.30 - Сериал "С новым счастьем!"
21.25 - Клуб "Белый попугай".
22.00 - "Вести".

ТРК-ИРКУТСК

22.30 - "Курьер".

РТР

22.45 - Комедия "Девчата".
00.35 - "Дежурная часть".
00.50 - Концерт по заявкам "трудящихся звезд".
02.00 - "Вести".
02.40 - Программа "А".

НТА

6.00 - Доска объявлений.
6.05 - "Новости НТА".
6.20 - "Удивительная девушка".
6.50 - Музыкальная пауза.
7.00 - "Блоссом".
7.30 - "Новости НТА".
7.45 - "Витаминка". НТА-99 г.
7.55 - Доска объявлений.
8.00 - "Приключения Вуди и его друзей".
8.30 - "Каспер".
9.00 - "Космические спасатели лейтенанта Марша".
9.30 - "Новогодний ветер". М/ф.
10.00 - "Новости НТА".
10.15 - Музыкальная пауза.
10.25 - Доска объявлений.
10.30 - "Великолепная пятерка".
11.30 - "Беверли Хиллз 90210".
12.30 - "Мелроуз Плейс".
13.30 - "Кегни и Лейси".
14.30 - "Новости НТА".
14.45 - Музыкальная пауза.
14.55 - Доска объявлений.
14.58 - "Ищу работу".
15.00 - "Время покупать".
15.30 - "Удачная покупка".
16.00 - "Новогодний ветер". М/ф.
16.30 - "Приключения Вуди и его друзей".
17.00 - "Каспер".
17.28 - Доска объявлений.
17.30 - "Космические спасатели лейтенанта Марша".
18.00 - Телесериал "Команда"А".
19.00 - "Квантовый скачок". Сериал.
20.00 - "Доска объявлений".
20.02 - "НТА-презент".
20.15 - Разрешите представить. Ресторан "ВЕЧЕРНИЙ", салон женской одежды "СТИЛЬ", салон парфюмерии и косметики (м-н №47).
20.30 - "Спектр". Информационная программа ОАО АНХК.
20.45 - "Новости НТА".
21.00 - "Великолепная пятерка". Сериал.
22.00 - "Удивительные странствия Геракла".
23.00 - "Шелковые сети". Телесериал.
24.05 - "Полиция Майами. Отдел нравов".
01.00 - "ТВ-клуб".
01.30 - Кино на СТС. "Кегни и Лейси".
02.30 - Доска объявлений.

АКТИС

7.05 - "Местное время".
7.20 - Утренняя разминка.
8.00 - М/ф "Черепашки ниндзя".
8.30 - Мультсериал "Бабар".
9.00 - "Местное время".
9.20 - "Спектр".
9.35 - Музыкальная мозаика.
10.00 - "Реноме".
10.30 - Новости РЕН-ТВ.
10.40 - "Пляж". Сериал.
11.35 - "10 лет, которые..."
12.30 - Новости РЕН-ТВ.
12.40 - Х/ф "Заложники-1".
14.30 - "Судьба". Сериал.
15.00 - "Местное время".
15.20 - Музыкальная мозаика.
15.30 - Новости РЕН-ТВ.
15.40 - Х/ф "Дым".
17.05 - Телесериал "Любимая женщина".
18.00 - Мультсериал "Черепашки ниндзя".
18.30 - "Пляж". Сериал.
19.35 - "Свое дело".
20.00 - "Селеста". Телесериал.
21.00 - "Местное время".
21.20 - "Искренне ваши".
22.00 - "Четвертая власть".
22.30 - Х/ф "Шаг навстречу".
00,30 - Новости РЕН-ТВ.
00.40 - "10 лет, которые..."
01.30 - "Антикризис".

АСТ

14.00 - Мультфильмы.
14.30 - "Факт".
14.40 - "Мечта моя". Телесериал.
15.35 - "Только для женщин".
16.05 -" Документальный экран".
16.55 - "Целебные советы".
17.00 - Мультфильмы.
17.30 - "Факт".
17.40 - Сериал "Счастье".
18.35 - "Экономика для вас".
18.50 - Сериал "Огонь земли".
19.15 - "Спорт каждый день".
19.45 - "В объективе животные".
20.00 - Мультфильмы.
20.30 - "Факт".
20.40 - Х/ф "Крах инженера Гарина".
21.45 - Музыкальная мозаика.
22.05 - Док.фильм "Версии Ольги Герасимюк".
22.30 - "Мужские заботы".
23.00 - "Здравствуй, мама!"
23.30 - "Факт".
23.45 - Сериал "Хищник".

СВЕТ-ТВ

8.00 - Музыка.
8.30, 9.45, 13.15, 13.55, 15.55, 19.10, 20.55, 23.55 - "Белый Свет".
8.35 - Мультландия «Чарли Браун».
9.50 - Новости 4-го канала.
10.00 - Х/ф «Экипаж».
12.10 - М/ф «Волшебная сказка».
13.35 - Док. экран.
14.00 - Х/ф «Где правосудие?»
16.00 - Музыка.
16.15 - М/ф «Принц Египта».
17.50 - Музыка.
18.00 - Док. экран: «Драгоценные камни».
19.00 - Новости 4 канала.
19.15 - Космические ритмы С. Разумовской.
19.20 - Мультландия.
20.35 - Недвижимость от «Вернисажа».
20.40 - К 8-летию ТРК «Свет-ТВ»: «В.Ф.Новокшенов».
21.00 - Х/ф « Даурия» (1 серия).
22.30 - Новости 4 канала.
22.40 - Х/ф «Шок будущего».

НТВ

8.00 - "Сегодня".
8.40 - "Впрок".
8.50 - "Большие деньги".
9.00 - "Сегодня".
9.15 - Мультфильм.
9.25 - "Карданный вал".
9.30 - "Криминал".
9.40 -"Интересное кино".
9.55 - "Намедни-96".
11.00 - "Сегодня".
11.25 - Сериал "Любовь и тайны Сансет Бич".
12.05 - "Афганский капкан".
13.00 - "Сегодня".
13.25 - "Старый телевизор". "Чародеи".
15.00 - "Сегодня".
15.30 - Сериал "Моя последняя мечта будет о вас".
16.55 - "Целебные советы".
17.00 - Мультфильмы.
17.30 - "Факт".
17.40 - Сериал "Счастье".
18.35 - "Экономика для вас".
18.50 - Сериал "Огонь земли".
19.15 - "Спорт каждый день".
19.45 - "В объективе животные".
20.00 - Мультфильмы.
20.30 - "Факт".
20.40 - Х/ф "Крах инженера Гарина".
21.45 - Музыкальная мозаика.
22.05 - Док.фильм "Версии Ольги Герасимюк".
22.30 - "Мужские заботы".
23.00 - "Здравствуй, мама!"
23.30 - "Факт".
23.45 - Сериал "Хищник".

СВЕТ-ТВ

8.00 - Музыка.
8.30, 9.45, 13.15, 13.55, 15.55, 19.10, 20.55, 23.55 - "Белый Свет".
8.35 - Мультландия «Чарли Браун».
9.50 - Новости 4-го канала.
10.00 - Х/ф «Экипаж».
12.10 - М/ф «Волшебная сказка».
13.35 - Док. экран.
14.00 - Х/ф «Где правосудие?»
16.00 - Музыка.
16.15 - М/ф «Принц Египта».
17.50 - Музыка.
18.00 - Док. экран: «Драгоценные камни».
19.00 - Новости 4 канала.
19.15 - Космические ритмы С. Разумовской.
19.20 - Мультландия.
20.35 - Недвижимость от «Вернисажа».
20.40 - К 8-летию ТРК «Свет-ТВ»: «В.Ф.Новокшенов».
21.00 - Х/ф « Даурия» (1 серия).
22.30 - Новости 4 канала.
22.40 - Х/ф «Шок будущего».

НТВ

8.00 - "Сегодня".
8.40 - "Впрок".
8.50 - "Большие деньги".
9.00 - "Сегодня".
9.15 - Мультфильм.
9.25 - "Карданный вал".
9.30 - "Криминал".
9.40 -"Интересное кино".
9.55 - "Намедни-96".
11.00 - "Сегодня".
11.25 - Сериал "Любовь и тайны Сансет Бич".
12.05 - "Афганский капкан".
13.00 - "Сегодня".
13.25 - "Старый телевизор". "Чародеи".
15.00 - "Сегодня".
15.30 - Сериал "Моя последняя мечта будет о вас".
17.00 - "Сегодня".
17.30 - Сериал "Зеркало, зеркало-II".
18.00 - "Жизнь замечательных зверей".
18.30 - "Впрок".
18.50 - "Криминал".
19.10 - Сериал "Любовь и тайны Сансет Бич".
20.00 - Сериал "Скорая помощь".
21.00 - "Сегодня".
21.35 - "Намедни-97".
22.35 - "Русские горки".
23.05 - "Профессия - репортер".
23.20 - "Футбольный клуб".
00.00 -"Сегодня".
00.40 - "Антропология".

ТНТ

7.00 - Мультфильм.
7.55 - "Сонник".
8.00 - Мультсериал "Детская власть".
8.30 - Мультсериал "Небылицы".
9.00 - Сериал "Верность любви".
10.00 - "Из жизни женщины".
10.25 - "Сонник".
10.30 - Сериал "Диагноз: убийство".
11.35 -Фильм "В старых ритмах".
13.30 - Мультсериал "Небылицы".
14.00 - Мультфильм.
14.10 - "Телемагазин".
14.30 - Сериал "Марисоль".
15.30 - Сериал "Незабываемая".
16.30 - Сериал "Звездные следопыты".
17.00 - Мультсериал "Приключения Папируса".
17.30 - Сериал "Нэнси Дрю и ребята Харди".
18.00 - "Из жизни женщины".
18.30 - Ток-шоу "Страсти по Соловьеву".
19.00 - Суперхоккей. Неделя НХЛ.
19.25 - "Глобальные новости".
19.30 - Сериал "Диагноз: убийство".
20.30 - "Лучшие матчи НХЛ".
21.30 - Комедия "Киллер".
23.45 - "Телемагазин".
00.00 - "Глобальные новости".
00.05 - Сериал "Улица любви".
00.40 - Ток-шоу "Страсти по Соловьеву".

ТВ-6

11.50 - "День за днем".
13.45 - "Дорожный патруль".
14.00 - Новости.
14.05 - Мультфильм.
14.20 - "Пальчики оближешь".
15.00 - Сериал "Бесконечная игра".
16.00 - "ЦитаДЕНЬ".
16.05 - Х/ф "Дети из помойного бака".
17.50 - "Телемагазин".
18.00 - Новости.
18.05 - "День за днем".
20.00 - Новости.
20.05 - "Телемагазин".
20.30 - Сериал "Просто Мария".
21.20 - "Краткий курс".
21.55 - Сериал "Легенда о Вильгельме Телле".
22.30 - ДИСК-канал.
23.05 - "Дорожный патруль".
23.25 - "Век № 20. Наша версия".
23.55 - Сериал "Бесконечная игра".
01.00 - "Новости дня".
01.25 - "Место встречи".
01.45- "СВ-2000-люкс".
02.40 - Сериал "Горец".

ТВ-ЦЕНТР

11.00 - Утренний телеканал "Настроение".
13.00 - "События".
13.15 - "Настроение".
13.55 - "Смотрите на канале".
14.00 - "Парад плюс".
14.15 - Киноканикулы.
14.45 - "Петровка, 38".
15.00 - Сериал "Омерта".
16.00 - "События".
16.15 - Комедия "Паренек Джимми".
17.45 - "Парад плюс".
18.00 - Сериал "Когда улыбаются небеса".
19.00 - "События".
19.15 - Киноканикулы.
19.40 - "Комильфо".
20.00 - "Узурпаторша".
21.00 - "Регионы: прямая речь".
21.30 - "Мото Гран-при".
22.00 - "События".
22.15 - Сериал "Я покорю Манхэттен".
23.15 - "Деловая Москва".
23.30 - "Клуб 12 1/2 кресел".
00.05 - Сериал "Навсегда".
01.00 - "События".
01.15 - "Лицом к людям".

АИСТ

7.05 - Мультподъем.
7.40 - "Сей час".
8.05 - Мультсериал "Конан".
8.50 - Х/ф "История любви".
10.20 - "Домашний логопед".
10.40 - Мультфильмы.
11.05 - "На пределе". Шоу-программа.
11.55 - Телесериал "Замок Олив".
13.10 - "ТВ-Пост ГАИ".
13.20 - "Сей час".
13.40 - Перерыв.

ГОРОДСКАЯ ГАЗЕТА
Время
№144 * 25 декабря 1999 года
10 стр

ТЕЛЕПРОГРАММЫ

СРЕДА, 29 декабря

ОРТ

7.00 - "Доброе утро".
10.00 - Новости.
10.15 - Сериал "Нежный яд".
11.15 - Незабываемые "Новогодние огоньки" XX века.
12.05 - Мультсеанс.
12.25 - Сериал "Пещера Золотой Розы".
12.50 - "Домашняя библиотека".
13.00 - Новости.
13.15 - "Добрый день".
13.55 - Комедия "Уходя - уходи".
15.30 - Программа "Вместе".
16.00 - Новости.
16.20 - Мультсериал "Битвы зверей".
16.45 - "Классная компания".
17.00 - "Зов джунглей".
17.25 - "...До шестнадцати и старше".
18.00 - Сериал "Нежный яд".
19.00 - Новости.
19.15 - "Маски-шоу".
19.45 - "Ералаш".
20.00 - "Человек и закон".
20.40 - Погода.
20.45 - Боевик "Сезон охоты".
21.45 - "Спокойной ночи, малыши!"
22.00 - "Время".
22.50 - Боевик "Три мушкетера".
00.45 - Баскетбол. Матч всех звезд Европы.
01.50 - Новости.

РТР

7.30 - "Доброе утро, Россия!"

ТРК-ИРКУТСК

7.50 - "Пресс-завтрак".

РТР

8.00 - "Доброе утро, Россия!"

ТРК-ИРКУТСК

8.50 - "Курьер".

РТР

9.00 - "Доброе утро, Россия!"
10.00 - "Вести".
10.20 - "Гомеопатия и здоровье".
10.30 - "Арена-спорт".
11.00 - "Гомеопатия и здоровье".
11.10 - Сериал "Цыганка".
12.00 - Сериал "Лето нашей тайны".
13.00 - Мультфильмы.
13.50 - "Гомеопатия и здоровье".
14.00 - "Вести".
14.20 - "Сто к одному".
15.10 - "Антонелла". Телесериал.
16.05 - "Дикий ангел". Телесериал.
17.00 - "Магазин на диване".
17.25 - Сериал "Простые истины-2".
18.00 - "Вести".

ТРК-ИРКУТСК

18.25 - "Сибирский сад".
18.45 - "Совместное предприятие "Игирма-Тайрику". Передача 1-я.
19.00 - Музыкальный презент.
19.10 - "Домашний доктор". "Приходите - поможем". НИИ медико-экологических проблем зрения.
19.20 - "Иркутский драматический театр: накануне открытия". Передача 3-я.
19.45 - "В 2000 году вы оставайтесь с нами". ОАО "Мясокомбинат "Иркутский".
19.50 - "Новогодняя азбука".
20.00 - "Курьер".

РТР

20.30 - Сериал "С новым счастьем!"

ТРК-ИРКУТСК

21.25 - Чемпионат России. "Сибскана" (Иркутск) - "Юность".

РТР

22.00 - "Вести".

ТРК-ИРКУТСК

22.30 - "Курьер"

РТР

22.50 - Комедия "Основное событие".
00.50 - "Дежурная часть".
01.00 - "Век кино".
02.00 - "Вести".
02.40 - "Магазин на диване".

НТА

6.00 - Доска объявлений.
6.05 - "Новости НТА".
6.20 - "Удивительная девушка".
6.50 - Разрешите представить. Ресторан "ВЕЧЕРНИЙ", салон женской одежды "СТИЛЬ", салон парфюмерии и косметики (м-н №47).
7.05 - "Блоссом".
7.30 - "Новости НТА".
7.45 - "Спектр".
7.55 - "Доска объявлений".
8.00 - "Приключения Вуди и его друзей".
8.30 - "Каспер".
9.00 - "Космические спасатели лейтенанта Марша".
9.30 - "Когда зажигаются елки". М/ф.
10.00 - "Новости НТА".
10.15 - Разрешите представить. Ресторан "ВЕЧЕРНИЙ", салон женской одежды "СТИЛЬ", салон парфюмерии и косметики (м-н №47).
10.28 - "Доска объявлений".
10.30 - "Великолепная пятерка".
11.30 - "Беверли Хиллз 90210". Сериал.
12.30 - "Мелроуз Плейс". Телесериал.
13.30 - "Кегни и Лейси". Телесериал.
14.30 - "Новости НТА".
14.45 - Разрешите представить. Ресторан "ВЕЧЕРНИЙ", салон женской одежды "СТИЛЬ", салон парфюмерии и косметики (м-н №47).
14.57 - "Доска объявлений".
14.58 - "Ищу работу".
15.00 - "ТВ-клуб".
15.30 - "Удачная покупка".
16.00 - "Когда зажигаются елки". М/ф.
16.30 - "Приключения Вуди и его друзей".
17.00 - "Каспер".
17.28 - "Доска объявлений".
17.30 - "Космические спасатели лейтенанта Марша".
18.00 - Телесериал "Команда "А".
19.00 - Комедия на СТС. "Квантовый скачок".
20.00 - Доска объявлений.
20.02 - "НТА-презент". Музыкальная программа.
20.20 - Разрешите представить. Кафе "РУССКОЕ ЗАСТОЛЬЕ", кафе-бар "У САШИ".
20.30 - "УВД г.Ангарска сообщает..."
20.45 - "Новости НТА".
21.00 - "Великолепная пятерка". Сериал.
22.00 - "Удивительные странствия Геракла".
23.00 - "Шелковые сети". Телесериал.
24.05 - "Полиция Майами. Отдел нравов".
01.00 - "ТВ-клуб".
01.30 - "Кегни и Лейси". Телесериал.
02.30 - Доска объявлений.

АКТИС

7.05 - "Местное время".
7.20 - Утренняя разминка.
8.00 - М/ф "Черепашки ниндзя".
8.30 - Мультсериал "Бабар".
9.00 - "Местное время".
9.15 - "Свое дело".
9.35 - Музыкальная мозаика.
10.00 - "Реноме".
10.30 - Новости РЕН-ТВ.
10.40 - "Пляж". Телесериал.
11.35 - "10 лет, которые..."
12.30 - Новости РЕН-ТВ.
12.40 - Х/ф "Шаг навстречу".
14.30 - "Судьба". Телесериал.
15.00 - "Местное время".
15.30 - Новости РЕН-ТВ.
15.40 - Х/ф "Дым".
17.05 - "Любимая женщина". Сериал.
18.00 - Мультсериал "Черепашки ниндзя".
18.30 - "Пляж". Телесериал.
19.35 - "УВД Ангарска сообщает..."
20.00 - "Селеста". Телесериал.
21.00 - "Местное время".
21.15 - "Муниципальная среда".
21.35 - "Искренне ваши".
22.00 - "Анатомия катастрофы".
22.30 - Х/ф "Лучшее подразделение".
00.30 - Новости РЕН-ТВ.
00.40 - "10 лет, которые..."
01.30 - "Антикризис".

АСТ

14.00 - Мультфильмы.
14.30 - "Факт".
14.40 - "Мечта моя".
15.35 - "Только дя женщин".
16.00 - "Документальный экран".
16.35 - Музыкальная мозаика.
16.55 - "Целебные советы".
17.00 - Мультфильмы.
17.30 - "Факт".
17.40 - "Счастье".
18.30 - "Экономика для вас".
18.45 - Сериал "Огонь земли".
19.15 - "Спорт каждый день".
19.40 - "В объективе животные".
20.00 - Мультфильмы.
20.30 - "Факт".
20.40 - Х/ф "Крах инженера Гарина".
21.45 - Музыкальная мозаика.
22.00 - Док.фильм "Версии Ольги Герасимюк".
22.30 - "Мужские заботы".
23.00 - "Русская партия. Теледебаты"
23.30 - "Факт".
23.45 - Сериал "Хищник".

СВЕТ-ТВ

8.00 - Блок нот.
8.30, 9.25, 11.35, 13.55, 19.10, 19.55, 21.35, 23.55 - "Белый Свет".
8.35 - М/ф.
9.30 - Космические ритмы.
9.35 - Новости 4-го канала.
9.40 - Музыка.
9.55 - Х/ф «Горячие головы».
11.40 - Развлекательная программа.
12.00 - Х/ф «Роман о камне».
13.50 - Музыка.
14.00 - Х/ф «Исполнитель желаний».
15.40 -Музыка.
16.00 - М/ф «Лис и пес».
17.20 - Х/ф «Ниндзя на серфингах».
19.00 - Новости 4 канала.
19.15 - М/ф
19.40 - УВД сообщает.
20.00 - Муниципальная среда.
20.10 - Х/ф «Даурия» (2 серия).
21.40 - К 8-летию ТРК «Свет-ТВ»: «Нарисуем -будем жить» (автор В. Долгих).
22.00 - Новости 4 канала.
22.10 - Музыка.
22.30 - Х/ф «Записки Манки Зетерленд».

НТВ

8.00 - "Сегодня".
8.40 - "Впрок".
8.50 - "Большие деньги".
9.00 - "Сегодня".
9.15 - Мультфильм.
9.25 - "Карданный вал".
9.30 - "Криминал".
9.40 - "Интересное кино".
9.55 - "Намедни-97".
11.00 - "Сегодня".
11.25 - Сериал "Любовь и тайны Сансет Бич".
12.10 - "Дог-шоу".
12.40 - "Среда".
13.00 - "Сегодня".
13.25 - "Старый телевизор". "Чародеи".
15.00 - "Сегодня".
15.30 - Сериал "Моя последняя мечта будет о вас".
16.35 - Мультфильм.
17.00 - "Сегодня".
17.30 - Сериал "Зеркало, зеркало-II".
18.00 - "Жизнь замечательных зверей".
18.30 - "Впрок".
18.50 - "Криминал".
19.10 - Сериал "Любовь и тайны Сансет Бич".
20.00 - Сериал "Скорая помощь".
21.00 - "Сегодня".
21.30 - "Намедни-98".
22.35 - "Что? Где? Когда?"
23.35 - "Профессия - репортер".
00.00 - "Сегодня".
00.40 - "Антропология".

ТНТ

7.00 - "Дом Уимзи".
7.55 - "Сонник".
8.00 - Мультсериал "Детская власть".
8.30 - Мультсериал "Небылицы".
9.00 - Сериал "Верность любви".
10.00 - "Из жизни женщины".
10.25 - "Сонник".
10.30 - Сериал "Диагноз: убийство".
11.35 - Фильм "Вечера на хуторе близ Диканьки".
13.05 - Мультфильм.
13.30 - Мультсериал "Небылицы".
14.00 - Мультфильм.
14.10 - "Телемагазин".
14.30 - Сериал "Марисоль".
15.30 - Сериал "Незабываемая".
16.30 -Сериал "Звездные следопыты".
17.00 - Мультсериал "Приключения Папируса".
17.30 - Сериал "Нэнси Дрю и ребята Харди".
18.00 - "Из жизни женщины".
18.30 - "Неизвестная Россия".
19.00 - Мультфильм.
19.25 - "Глобальные новости".
19.30 - Сериал "Диагноз: убийство".
20.30 - Фильм "Золотые крылья Пенсаколы"-2.
21.30 - Комедия "Женщина-птеродактиль из Беверли-Хиллз".
23.40 - "Телемагазин".
23.55 - "Глобальные новости".
00.50 - Сериал "Улица любви".
00.35 - "Неизвестная Россия".

ТВ-6

11.50 - "День за днем".
13.45 - "Дорожный патруль".
14.00 - Новости.
14.05 - "Те Кто".
14.20 - "Наши любимые животные".
15.00 - Сериал "Бесконечная игра".
16.00 - ЦитаДЕНЬ.
16.05 - Х/ф "Легенда о Волчьей Горе".
18.00 - Новости.
18.05 - "День за днем".
20.00 - Новости.
20.05 - "Телемагазин".
20.30 - Сериал "Просто Мария".
21.25 - "Краткий курс".
21.45 - "Знак качества".
22.00 - Сериал "Легенда о Вильгельме Телле".
22.35 - "ДИСК-канал".
23.10 - "Дорожный патруль".
23.30 - "Век № 20. Наша версия".
00.00 - Сериал "Бесконечная игра".
01.00 - "Новости дня".

ТВ-ЦЕНТР

11.00 - Утренний канал "Настроение".
13.00 - "События".
13.15 - "Настроение".
13.55 - "Смотрите на канале".
14.00 - "Парад плюс".
14.15 - Киноканикулы.
14.45 - "Петровка, 38".
15.00 - Сериал "Омерта".
16.00 - "События".
16.15 - Вестерн "Ульзана".
17.45 - "Парад плюс".
18.00 - Сериал "Когда улыбаются небеса".
19.00 - "События".
19.15 - Киноканикулы.
19.40 - "Дамский клуб".
20.00 - "Узурпаторша".
21.00 - "Регионы: прямая речь".
21.30 - "Хроно".
22.00 - "События".
22.15 - Сериал "Я покорю Манхэттен".
23.15 - "Деловая Москва".
23.30 - "Клуб 12 1/2 кресел".
00.05 - Телесериал "Навсегда".
01.00 - "События".
01.55 - Комедия "Голый пистолет-2".

АИСТ

7.05 - Мультподъем.
7.40 - "Сей час".
8.05 - М/ф.
8.30 - Х/ф "История любви".
9.15 - "Рисуйте вместе с нами".
9.30 - И/ф.
10.40 - М/ф.
10.50 - Х/ф.
12.05 - Музыка.
12.20 - Х/ф "Кавингтон Кросс".
13.20 - "Сей час".
16.05 - М/ф.
16.25 - "Секреты русского языка".
16.40 - Х/ф "История любви".
17.25 - Музыка.
17.30 - И/ф.
18.45 - "Сказка за сказкой".
19.30 - "Сей час".
19.40 - "Сфера".
19.45 - Х/ф "Кавингтон Кросс".
20.40 - М/ф.
21.30 - "Сей час".
21.50 - "Сфера".
22.00 - Х/ф.
01.05 - "Сей час".
01.25 - "Сфера".

ЧЕТВЕРГ, 30 декабря

ОРТ

7.00 - "Доброе утро".
10.00 - Новости.
10.15 - Сериал "Нежный яд".
11.20 - Незабываемые "Новогодние огоньки" XX века.
12.10 - Мультсеанс.
12.20 - Сериал "Пещера Золотой Розы".
12.50 - "Домашняя библиотека".
13.00 - Новости.
13.15 - "Добрый день".
14.00 - Комедия "...А вы любили когда-нибудь?"
15.30 - Программа "Вместе".
16.00 - Новости.
16.20 - Мультсериал "Битвы зверей".
16.45 - "Улица Сезам".
17.10 - "Семь бед - один ответ".
17.25 - "...До шестнадцати и старше".
18.00 - Сериал "Нежный яд".
19.00 - Новости.
19.15 - "Каламбур".
19.45 - "Ералаш".
19.50 - "Процесс".
20.45 - Боевик "Сезон охоты".
21.45 - "Спокойной ночи, малыши!"
22.00 - "Время".
22.50 - Комедия "Ширли-мырли".
01.20 - Новости.
01.50 - Триллер "Он знает, ты одинока".

РТР

7.30 - "Доброе утро, Россия".

ТРК-ИРКУТСК

7.50 - "Пресс-завтрак".

РТР

8.00 - "Доброе утро, Россия".

ТРК-ИРКУТСК

8.50 - "Курьер".

РТР

9.00 - "Доброе утро, Россия".
10.00 - "Вести".
10.20 - "Гомеопатия и здоровье".
10.30 - "Арена-спорт".
11.00 - "Гомеопатия и здоровье".
11.10 - "Цыганка". Сериал.
12.00 - "Лето нашей тайны". Сериал.
13.00 - Мультфильм.
13.50 - "Гомеопатия и здоровье".
14.00 - "Вести".
14.20 - "Сто к одному".
15.10 - "Антонелла". Телесериал.
16.05 - "Дикий ангел". Телесериал.
17.00 - "Магазин на диване".
17.25 - Сериал "Простые истины"-2.
17.30 - Мультфильм.
18.00 - "Вести".

ТРК-ИРКУТСК

18.20 - "Блеск "Янтаря". Усть-Илимский пивоваренный завод. Итоги года.
18.40 - "На рубеже веков". Иркутский масложиркомбинат.
19.20 - "С Новым годом, дорогие энергетики!"
20.00 - "Курьер".
20.30 - "Новогодняя азбука".
20.40 - "Счастливого Нового года!" Поздравляет школа Леонова.
20.45 - "В тридевятом декабре". Главная елка города.
20.55 - "Будьте счастливы!" Областной комитет профсоюзов работников связи.
21.00 - "А музыка звучит..."

РТР

22.00 - "Вести".

ТРК-ИРКУТСК

22.30 - "Курьер".

РТР

22.50 - "Старая квартира. Век XX".
00.30 - "История незаконченного фильма".
02.00 - "Вести".
02.40 - "Дежурная часть".
02.55 - "Магазин на диване".

НТА

6.00 - Доска объявлений.
6.05 - "Новости НТА".
6.20 - "Фантастическая девушка".
6.50 - Разрешите представить. Кафе "РУССКОЕ ЗАСТОЛЬЕ", кафе-бар "У САШИ".
7.00 - "Блоссом".
7.30 - "Новости НТА".
7.45 - "УВД г.Ангарска сообщает..."
7.58 - "Доска объявлений".
8.00 - "Приключения Вуди и его друзей".
8.30 - "Каспер".
9.00 - "Космические спасатели лейтенанта Марша".
9.30 - "Дед Мороз и серый волк". М/ф.
10.00 - "Новости НТА".
10.15 - Разрешите представить. Кафе "РУССКОЕ ЗАСТОЛЬЕ", кафе-бар "У САШИ".
10.25 - "Доска объявлений".
10.30 - "Великолепная пятерка".
11.30 - "Беверли Хиллз 90210". Сериал.
12.30 - "Мелроуз Плейс". Сериал.
13.30 - "Кегни и Лейси". Телесериал.
14.30 - "Новости НТА".
14.45 - Разрешите представить. Кафе "РУССКОЕ ЗАСТОЛЬЕ", кафе-бар "У САШИ".
14.55 - "Доска объявлений".
14.58 - "Ищу работу".
15.00 - "ТВ-клуб".
15.30 - "Удачная покупка".
16.00 - "Дед Мороз и серый волк". М/ф.
16.30 - "Приключения Вуди и его друзей".
17.00 - "Каспер".
17.30 - "Космические спасатели лейтенанта Марша".
18.00 - Телесериал "Команда "А".
19.00 - Комедия на СТС. "Квантовый скачок".
20.00 - "Доска объявлений".
20.05 - "НТА-презент". Музыкальная программа.
20.45 - "Новости НТА".
21.00 - "Великолепная пятерка". Сериал.
22.00 - "Удивительные странствия Геракла".
23.00 - "Шелковые сети". Телесериал.
24.05 - "Полиция Майами. Отдел нравов".
01.00 - "ТВ-клуб".
01.30 - "Кегни и Лейси". Телесериал.
02.00 - Доска объявлений.
03.00 - Доска объявлений.

АКТИС

7.05 - "Местное время".
7.20 - "УВД Ангарска сообщает..."
7.35 - Утренняя разминка.
8.00 - "Черепашки ниндзя". Мультсериал.
8.30 - "Бабар".Мультсериал.
9.00 - "Местное время".
9.15 - "Муниципальная среда".
9.40 - Музыкальная мозаика.
10.00 - Клуб "Реноме".
10.30 - Новости РЕН-ТВ.
10.40 - "Пляж". Сериал.
11.35 - "10 лет, которые..."
12.30 - Новости РЕН-ТВ.
12.40 - Х/ф "Лучшее подразделение".
14.30 - "Судьба". Телесериал.
15.00 - "Местное время".
15.15 - "УВД Ангарска сообщает..."
15.30 - Новости РЕН-ТВ.
15.40 - Х/ф "Дым".
17.05 - "Любимая женщина". Телесериал.
18.00 - "Черепашки ниндзя". Мультсериал.
18.30 - "Пляж". Телесериал.
19.30 - "Вездеход".
20.00 - "Селеста, только Селеста".
21.00 - "Местное время".
21.20 - "Свое дело".
21.35 - "Блиц"-анонс.
21.40 - "Искренне ваши".
22.00 - "Военная тайна".
22.30 - Х/ф по выбору телезрителей.
00.30 - Новости РЕН-ТВ.
00.40 - "10 лет, которые..."
01.20 - 06.00 - "Антикризис".

АСТ

14.00 - Мультфильмы.
14.30 - "Факт".
14.40 - "Мечта моя". Сериал.
15.35 - "Только для женщин".
16.05 - Док. экран.
16.35 - Музыкальная мозаика.
16.55 - "Целебные советы".
17.00 - Мультфильмы.
17.30 - "Факт".
17.40 - "Счастье". Телесериал.
18.30 - "Экономика для вас".
18.45 - Сериал "Огонь земли".
19.15 - "Спорт каждый день".
19.40 - "В объективе животные".
20.00 - Мультфильмы.
20.30 - "Факт".
20.40 - Х/ф "Крах инженера Гарина".
22.10 - Док.фильм "Версии Ольги Герасимюк".
22.35 - "Мужские заботы".
23.00 - "Россия далекая и близкая".
23.30 - "Факт".
23.45 - "Хищник". Телесериал.

СВЕТ-ТВ

8.00 - Музыка.
8.30, 10.00, 12.20, 15.55,19.10,22.05, 23.55, - "Белый Свет".
8.35 - Мультландия.
10.05 - Новости 4-го канала.
10.15 - Х/ф «Жемчужина Нила».
11.55 - УВД сообщает.
12.10 - Муниципальная среда.
12.25 - Музыка.
12.30 - М/ф «Золушка».
14.00 - Х/ф «Дорога на Арлингтон».
15.00 - К 8-летию ТРК «Свет-ТВ»: «Годы и люди» (А. Кокоурова).
16.20 - Терра инкогнита: «Путешествие к Шимпанзе».
17.25 - Х/ф «Бетховен-2».
19.00 - Новости 4 канала.
19.15 - М/ф.
19.45 - Концерт для зрителя.
20.00 - Недвижимость от «Вернисажа».
20.05 - Х/ф «Убийцы» (в гл. роли С.Сталлоне).
22.10 - Новостьи 4 канала.
22.15 - Х/ф «Доберман».

НТВ

8.00 - "Сегодня".
8.40 - "Впрок".
8.50 - "Большие деньги".
9.00 - "Сегодня".
9.15 - Мультфильм.
9.25 - "Карданный вал".
9.30 - "Криминал".
9.40 - "Интересное кино".
9.55 - "Намедни-98".
11.00 - "Сегодня".
11.20 - Сериал "Любовь и тайны Сансет Бич".
12.00 - "Что? Где? Когда?"
13.00 - "Сегодня".
13.25 - "Старый телевизор". "Чародеи".
15.00 - "Сегодня".
15.30 - Х/ф "Новогодние приключения Маши и Вити".
16.40 - Мультфильм.
17.00 - "Сегодня".
17.30 - "Новогоднее путешествие в Простоквашино".
18.20 - "Впрок".
18.30 - "Криминал".
18.45 - Сериал "Любовь и тайны Сансет Бич".
19.35 - "Служба спасения".
20.00 - Сериал "Скорая помощь".
21.00 - "Сегодня".
21.35 - "Намедни-99".
22.35 - "Что? Где? Когда?"
23.35 - "Профессия - репортер".
00.00 - "Сегодня".
00.40 - Телеигра "О, счастливчик!"
02.20 - Комедия "Все, что вы хотели знать о сексе, но боялись спросить".

ТНТ

7.00 - "Дом Уимзи".
7.55 - "Сонник".
8.00 - Мультфильм.
8.30 - Мультсериал "Небылицы".
9.00 - Сериал "Верность любви".
10.00 - "Из жизни женщины".
10.25 - "Сонник".
10.30 - Сериал "Диагноз: убийство".
11.35 - Фильм "Ледяная внучка".
13.30 - Мультсериал "Небылицы".
14.00 - Мультфильм.
14.10 - "Телемагазин".
14.30 - Сериал "Марисоль".
15.30 - Сериал "Незабываемая".
16.30 - Сериал "Звездные следопыты".
17.00 - Мультсериал "Приключения Папируса".
17.30 - "Нэнси Дрю и ребята Харди".
18.00 - "Из жизни женщины".
18.30 - Ток-шоу "Страсти по Соловьеву".
19.00 - Мульфильм.
19.25 - "Глобальные новости".
19.30 - Сериал "Диагноз: убийство".
20.30 - Сериал "Золотые крылья Пенсаколы"-2.
21.30 - Драма "Как бумеранг".
23.40 - "Телемагазин".
23.55 - "Глобальные новости".
00.00 - Сериал "Улица любви".
00.35 - Ток-шоу "Страсти по Соловьеву".

ТВ-6

11.50 - "День за днем".
13.45 - "Дорожный патруль".
14.00 - Новости.
14.05 - "Те Кто".
14.20 - "Без вопросов".
15.05 - Сериал "Бесконечная игра".
16.00 - "ЦитаДЕНЬ".
16.05 - Сериал "Пси-фактор".
17.00 - Сериал "Горец".
18.00 - Новости.
18.05 - "День за днем".
20.05 - Новости.
20.05 - "Телемагазин".
20.30 - Сериал "Просто Мария".
21.25 - "Краткий курс".
21.55 - Сериал "Легенда о Вильгельме Телле".
22.30 - ДИСК-канал.
23.05 - "Дорожный патруль".
23.25 - "Век № 20. Наша версия".
23.55 - Сериал "Бесконечная игра".
01.00 - "Новости дня".

ТВ-ЦЕНТР

11.00 - Утренний телеканал "Настроение".
Профилактика.
21.00 - "Регионы: прямая речь".
21.30 - "Сразись с чемпионом".
22.00 - Сериал "Я покорю Манхэттен".
23.00 - "Деловая Москва".
23.30 - "Клуб 12 1/2 кресел".
00.05 - Телесериал "Навсегда".
01.00 - "События".
01.55 - Мелодрама "С Новым годом!"

Городская газета
Время
№144 * 25 декабря 1999 года
15 стр

ТЕЛЕПРОГРАММЫ

Универмаг

Новое поступление мебели!

- Кровати детские, стульчики для кормления
- Кровати-трансформеры
- Сервировочные столики (Польша)
- Журнальные столы (Малайзия)
- Обеденные зоны (стол + 6 стульев, массив., Малайзия)
- Спальни УЛЬМ (Италия)
- Мягкая мебель ф-ки "Ладья": тахты, угловые наборы, диван-кровати.

Ул.Чайковского, 14, "Универмаг", 2 этаж. Мебельный салон. (8568)

"Ангарское такси" 53-83-93 (10017)

ТАКСИ 0-87, 6-40-92. (9817)

Такси "Старт" Тел. 6-82-72. Имеются м/а.

Дамы и господа!

Магазин № 47

приглашает за предновогодними покупками.

Продукты питания, промышленные товары, косметика. Широкий выбор товаров бытовой химии, работает аптечный киоск.

Здесь же изготавливаются столярные изделия из натурального дерева: двери, обеденные столы, кухонные диваны, кушетки по заказам клиентов.

Требуется столяр-профессионал.

Адрес: ул.Сибирская, 24 (напротив Центрального рынка). (9871)

САЛОН ВИДЕОТЕХНИКИ

поздравляет с Новым годом

и приглашает посетить наши магазины.

БЕСПЛАТНАЯ ДОСТАВКА

ГАРАНТИЯ НА ВСЕ ТОВАРЫ.

ВСЕГДА БОЛЬШОЙ ВЫБОР радиотелефонов, телефонов, автоответчиков, определителей номеров.

В ПРОДАЖЕ: телевизоры, видеомагнитофоны, видеоплейеры, аудиомагнитолы, музыкальные центры.

РАБОТАЕТ ОТДЕЛ РАДИОТОВАРОВ.

Мы ждем вас без выходных: к/т "Победа" с 10 до 20 час. маг. "Золотой улей", ул.К.Маркса, 23, с 9 до 20 час.

Тел.: 52-36-23, 52-62-29. (9905)

Поздравляем всех с Новым, 2000 годом!

САМАЯ МЯГКАЯ МЕБЕЛЬ

Бизнес-группа "Комфорт"

В наших магазинах вы можете приобрести

мягкую мебель, корпусную мебель, шкафы, столы, тумбы (9783)

от российских товаропроизводителей.

А также спальные гарнитуры и кухни из Италии.

Ул.Ленина,35, маг."Комфорт", тел. 52-37-49

К/т "Победа", 1 этаж "Мебель", тел. 523-623

Гарантия качества Замер и установка Тел. 9-19-53

ЖАЛЮЗИ

Горизонтальные, вертикальные и защитные, любой размер и цвет

278 кв-л, д.2, 2 этаж (6785)

Кухни

любой комплектации

в кредит, на заказ.

ТД "Сибирские узоры".

Тел. 52-24-13. (9988)

ПРЕДПРИЯТИЕ АЗСА

изготовит для вас и установит:

двери металлические, решетки на окна, лоджии и балконы, ворота гаражные различного исполнения.

Тел.: 98-86-96, 98-80-60. (10028)

Изготовим

МЯГКУЮ МЕБЕЛЬ

по Вашему выбору



Ангарск, Салон-магазин "Мебель для отдыха", 8 м-н, д.10, тел. 560-261.
Иркутск , "Сибэкспоцентр", павильон №1, тел. 352-891.
E-mail: wmaster@irk.ru.

ВудМастер

(8555)

Уважаемые дамы и господа!

Приближаются новогодние и рождественские праздники. Порадуйте себя и своих близких достойным подарком!

Оптики ОАО "КОМЭКС" *предлагают вашему вниманию оправы и с/з очки из лучших коллекций, носящих названия домов высокой моды, таких, как "Кристиан Диор", "Гуччи", "Жанфранко Ферре", "Альберто Ферретти" и т.д.*

А также непревзойденная неповторимостью дизайна, совершенством линий, роскошью и изяществом коллекция немецкой фирмы "Неостайл".

Очки и оправы этой фирмы изготовлены из титановых, медно-бериллиевых сплавов с добавлением золота, серебра и платины, украшены натуральными камнями.

Кроме того, спешим сообщить, что в наших оптиках вам предложат не только обычные стеклянные линзы, но и пластиковые, фотохромные, композитные, ультратонкие, с антирефракционным покрытием, антифара, антикомпьютер, всепогодные, астигматические, бифокальные, пластик больших рефракций с мультипокрытием и т.д.

✔ ***Для вас большой выбор подарочных футляров более тридцати наименований.***

✔ ***В ассортименте цепочки, шнурки и салфетки.***

Работает кабинет контактной коррекции. Всегда в наличии контактные линзы, в том числе с изменением цвета глаз, а также мультирастворы и аксессуары по уходу за контактными линзами. Опытные врачи-офтальмологи помогут вам в подборе очков, выпишут рецепт, проведут сеансы электростимуляции.

Мы будем рады видеть вас в наших салонах:

74 кв-л, ост. "Музей часов", тел. 52-39-39.

13 мрн (рядом с Энергосбытом), тел.: 6-34-60, 6-05-19. (9634)

ПЯТНИЦА, 31 декабря

ОРТ

7.00 - "Доброе утро".
10.00 - Новости.
10.15 - Сериал "Нежный яд".
11.20 - Незабываемые "Новогодние огоньки" XX века.
12.20 - "Процесс".
13.00 - Новости.
13.20 - Комедия "Действуй, сестра: опять за свое".
15.10 - Мультсеанс.
16.00 - Новости.
16.20 - "Новогодний аттракцион".
17.30 - Комедия "Деловые люди".
19.00 - Новости.
19.15 - "Джентльмен-шоу".
19.45 - "Ералаш".
20.00 - "Вкусные истории".
20.10 - Комедия "Пес Барбос и необычный кросс".
20.25 - "С легким паром!"
21.00 - Комедия "Джентльмены удачи".
22.35 - "Поле чудес".
23.45 - Комедия "Самогонщики".
00.10 - "Время". Итоги года.
00.55 - Новогоднее обращение президента России Б.Н.Ельцина.
01.02 - Новогодняя ночь 2000 на ОРТ.
05.15 - "С добрым утром, Новый год!"

РТР

7.30 - "Доброе утро, Россия!"

ТРК-ИРКУТСК

7.50 - "Пресс-завтрак".

РТР

8.00 - "Доброе утро, Россия!"

ТРК-ИРКУТСК

8.50 - "Курьер".

РТР

9.00 - "Доброе утро, Россия!"

РТР

10.00 - "Вести".
10.20 - "Диалоги о рыбалке".
10.55 - Мультфильмы.
11.15 - Комедия "Чародеи".
14.00 - "Вести".
14.20 - Х/ф "Женщина, которая поет".

ТРК-ИРКУТСК

15.50 - "Счастливый конверт".
16.50 - "Накануне третьего тысячелетия". Усольский район.
17.00 - "Неспешны разговор". Праздничная программа для работников социальной защиты.
17.30 - "Иркутское время".

РТР

18.00 - "Вести".

ТРК-ИРКУТСК

18.20 - Музыкальные презенты.
18.55 - "Ваше благородие, госпожа таможня..."
19.20 - "Новогодние открытия".
19.50 - "Новогодняя азбука".
20.00 - "Курьер".
20.30 - "Новогодние открытки".
21.10 - "С Новым годом, ИрКАЗ!"
21.30 - "Коробейники" поздравляют иркутян.

РТР

22.00 - "Вести".

ТРК-ИРКУТСК

22.45 - "Музыкальные презенты".
23.05 - "Когда часы двенадцать бьют..." ОАО "Сибавиастрой".
23.20 - "Новогодние открытки".
23.40 - "С Новым годом, иркутяне!" Поздравление мэра города В.В.Якубовского.
23.50 - Новогоднее поздравление губернатора Иркутской области Б.А.Говорина.

РТР

00.00 - Новогодний "Аншлаг".
00.20 - "Голубой огонек".
00.50 - Новогоднее обращение президента России Б.Н.Ельцина.
01.00 - "Голубой огонек".
02.55 - "Два рояля".
04.50 - "Доброе утро, страна!"

НТА

6.00 - Доска объявлений.
6.05 - "Новости НТА".
6.20 - "Удивительная девушка".
6.50 - Музыкальная пауза.
7.00 - "Блоссом".
7.30 - "Новости НТА".
7.45 - Музыка на СТС.
7.55 - "Доска объявлений".
8.00 - "Приключения Вуди и его друзей".
8.30 - "Каспер".
9.00 - "Космические спасатели лейтенанта Марша".
9.30 - "Снеговик-почтовик". М/ф.
10.00 - "Новости НТА".
10.15 - Музыка на СТС.
10.25 - "Доска объявлений".
10.30 - Кино на СТС. "Принцесса с мельницы".
13.30 - "Кегни и Лейси". Телесериал.
14.30 - "Новости НТА".
14.45 - "Ищу работу".
14.50 - Музыка на СТС.
14.55 - "Доска объявлений".

КИНОМАРАФОН НА СТС

15.00 - "Бак Роджерс в 25-м веке".
17.00 - "Патруль времени".
19.30 - "Доска объявлений".
19.35 - Музыка на СТС.
20.00 - Доска объявлений.
20.05 - "НТА-презент". Музыкальная программа.
20.45 - "Новости НТА".
21.00 - Специальный выпуск программы "НТА-презент".
22.15 - "Назад в будущее". Кино на СТС.
24.50 - Новогоднее обращение президента России Б.Н. Ельцина.
01.05 - С НОВЫМ, 2000 ГОДОМ!
01.15 - "Назад в будущее - 2".
03.45 - "Назад в будущее - 3".

АКТИС

7.05 - "Местное время".
7.20 - Утренняя разминка.
8.00 - "Черепашки ниндзя". Мультсериал.
8.30 - "Бабар". Мультсериал.
9.00 - Местное время.
9.15 - "Блиц"-анонс.
9.30 - Музыкальная мозаика.
10.00 - "Реноме".
10.30 - Новости.
10.40 - "Пляж". Телесериал.
11.30 - Х/ф "Ты - мне, я - тебе".
13.15 - Новогодний концерт.
13.30 - Новости РЕН-ТВ.
13.40 - А.Райкин в новелле "Волшебная сила искусства".
14.10 - Х/ф "Снежок".
16.00 - "Союзмультфильм" представляет..."
16.30 - "Местное время".
16.50 - Музыкальная мозаика.
17.10 - Х/ф "Мимино".
19.00 - Телесериал "Секретный агент".
19.30 - Новости РЕН-ТВ.
19.40 - Х/ф "Земные женщины легко доступны".
21.30 - "Местное время".
21.50 - "Свое дело".
22.05 - Новогодний концерт.
22.40 - Х/ф "Бимболэнд".
00.35 - "Операция 2000".
01.00 - РЕН-ТВ поздравляет.
02.30 - "Танцы и песни о главном".
04.15 - "Мелодии и ритмы зарубежной эстрады".

АСТ

14.00 - "Спорт каждый день".
14.30 - "Факт".
14.40 - Фильм-детям. "Златовласка".
16.15 - Мультфильм.
16.25 - Сериал "Огонь земли".
16.55 - "Целебные советы".
17.00 - Мультфильмы.
17.30 - "Факт".
17.40 - Док. фильм "Встреча Нового года в Советской России".
18.05 - Мультфильм.
18.30 - "Сегодня 2000. Мир встречает Новый год". Праздничная трансляция из Лондона.
04.50 - Новогоднее поздравление.
05.00 - Продолжение праздничной трансляции.

СВЕТ-ТВ

8.00 - Nota belle.
8.30, 9.25, 11.15, 12.25, 14.55, 17.10, 19.10, 20.40, 22.15 - "Белый Свет".
8.35 - М/ф.
9.40 - Х/ф «Бинго».
11.20 - Музыка.
11.30 - М/ф.
12.30 - Х/ф «Чокнутый профессор».
14.00 - Док. экран: «Удивительные собаки».
15.00 - Х/ф «Юность Петра».
17.15 - Музыка.
17.25 - Х/ф «Большой папа».
19.15 - Детское время: «Снежная королева».
20.45 - Х/ф «Операция с Новым годом».
22.25 - Вы - очевидец.
23.10 - Приглашение на бал.
23.30 - Концерт для зрителя: ТРК «Свет-ТВ».
23.50 - Примите поздравления.

НТВ

8.00 - "Сегодня"
8.40 - "Впрок".
8.50 - "Большие деньги".
9.00 - "Сегодня".
9.15 - Мультфильм.
9.25 - "Карданный вал".
9.30 - "Криминал".
9.45 - "Интересное кино".
9.55 - "Намедни-99".
11.00 - "Сегодня".
11.20 - Комедия "Эта веселая планета".
13.00 - "Сегодня".
13.25 - "Старый телевизор". "Чародеи".
15.00 - "Сегодня".
15.25 - Комедия "Ресторан господина Септима".
17.00 - "Сегодня".
17.30 - Комедия "Карнавальная ночь".
19.00 - "Сегодня".
19.25 - Мультфильм.
19.55 - Премьера НТВ. "300 лет "Новому году".
21.00 - "Сегодня".
21.30 - "Лучшее, любимое для НТВ".
22.00 - "Улицы разбитых фонарей".
00.10 - "Куклы" : с Новым счастьем!"
00.50 - "С Новым годом!"
01.00 - Любимые мелодии XX века.

ТНТ

7.00 - "Дом Уимзи".
7.55 - "Сонник".
8.00 - Мультфильм.
8.30 - Музыка на ТНТ.
9.00 - Мультфильмы.
10.25 - "Сонник".
10.30 - "Из жизни женщины".
11.00 - Сериал "Золотой дождь".
11.30 - Мультфильм.
13.30 - Музыка на ТНТ.
14.00 - Мультфильм.
14.10 - "Телемагазин".
14.30 - Сериал "Марисоль".
15.30 - Сериал "Незабываемая".
16.30 - Приключения. "Рыжая Соня".
18.30 - "Первые лица".
19.00 - Музыка на ТНТ.
19.15 - "Глобальные новости".
19.30 - "По поводу и без".
20.30 - "Титаны рестлинга на ТНТ".
21.30 - Комедия "Особенности национальной рыбалки".
23.35 - "Однажды вечером".
23.55 - Новогоднее поздравление.
00.02 - "Однажды вечером".
01.00 - "Глобальные новости".
01.15 - Мелодрама "Шоу-гелз".

ТВ-6

11.50 - "Год за годом".
14.20 - "ДИСК-канал".
14.55 - Новогодний "Знак качества".
15.10 - "ЦитаГОД".
15.30 - Х/ф "Мэри Поппинс, до свидания".
18.00 - Новости.
18.15 - "Век № 20. Наша версия".
18.50 - "Те КТО 99".
19.35 - "Вы - очевидец".
20.55 - "ТВ-6 2000".
21.30 - Х/ф "Ирония судьбы, или С легким паром!"
01.00 - Последние новости года.
01.25 - Комедия "Бедная Саша".
03.20 - "С Новым годом, мистер Бин!"
04.10 - "Семья 2000".
04.50 - Обращение президента России Б.Н.Ельцина.
05.00 - "Семья 2000".
05.40 - Новый год на ТВ-6.
08.15 - "Вот это да!"
09.00 - "Новогодний плейбой".

ТВ-ЦЕНТР

12.15 - "Настроение".
13.00 - "События".
13.15 - "Настроение".
14.30 - Киноканикулы.
15.15 - Бал А.Малинина.
16.00 - "События".
16.15 - Киноканикулы. "Приключения Буратино".
17.40 - Планетарное телешоу "Тысячелетие".
18.05 - "Приключения Буратино".
19.00 - "События".
19.15 - Планетарное телешоу "Тысячелетие".
21.00 - "Кумпарсита Людмилы Пахомовой".
21.30 - Комедия "Ирония судьбы, или С легким паром!"
01.00 - "События".
01.35 - Комедия "Не валяй дурака!"
03.30 - Планетарное телешоу "Тысячелетие".
04.55 - Новогоднее поздравление.
05.02 - "2000 и одна ночь". Новогоднее представление.
06.30 - Планетарное телешоу "Тысячелетие".

УСЛУГИ

●Ремонт телевизоров. Гарантия. Тел.: 517-034, 52-75-18. (9461)

●Ремонт теле-, видео-, аудиотехники. Тел. 510-257. (9746)

●Ремонт телевизоров. Вызов бесплатно. Тел. 6-11-14. (9915)

●Установим антенны, усилители на любые каналы. Ремонт. Гарантия. Тел. 56-40-34. (9848)

ПРОДАЮ

●Унты из камуса оленя с бисером и орнаментные. Тел.: 54-76-04, 6-54-42. (9872)

ГОРОДСКАЯ ГАЗЕТА
Время
№144 * 25 декабря 1999 года
16 стр

ТЕЛЕПРОГРАММЫ

СУББОТА, 1 ЯНВАРЯ

ОРТ

9.10 - Мультсериал "Незнайка на Луне".
9.45 - "Классная компания".
10.00 - "Что да как".
10.15 - Программа "100%".
10.50 - "Семь бед — один ответ".
11.10 - Незабываемые "Новогодние огоньки" XX века.
12.00 - "Смак".
12.20 - Комедия "Веселые ребята".
13.55 - "КиВиН-99".
16.00 - Новости.
16.15 - "Мультазбука".
16.45 - Х/ф "101 далматинец".
18.30 - "Песня-99".
22.00 - Новости.
22.25 - Супербоевик "Без лица".
00.50 - Комедия "Совершенно секретно".
02.30 - Музыкальная программа.

РТР

9.00 - "Ну, погоди!"
9.50 - Х/ф "Три орешка для Золушки".
11.15 - "Доброе утро, страна!"
12.10 - Музыкальные пародии И.Угольникова.
13.45 - Шоу "Алиса в стране чудес".
15.00 - Муз.фильм "Грязные танцы".
16.50 - Концерт Ф.Киркорова.
20.10 - Комедия "Рождественские каникулы придурков".
22.00 - "Вести".
22.45 - Комедия "Афинские вечера".
00.40 - Х/ф "Укрощение строптивого".
02.30 - "Всемирная музыкальная премия-99. Монте-Карло".

НТА

7.00 - Доска объявлений.
7.05 - "Новости НТА".
7.20 - "Снеговик-почтовик". М/ф.
7.50 - Телевизионный выпуск газеты "Пирамида".
8.00 - "Витаминка". НТА-99 г.
8.10 - "Новости НТА".
8.25 - "Образ жизни".
8.55 - "Ищу работу".
9.00 - "Приключения Вуди и его друзей".
9.30 - "Каспер".
10.00 - "Джетсоны". М/ф.
11.50 - "Я хочу держать тебя за руку..." Кино на СТС.
14.00 - "Реальность кусается".
16.10 - "Успеть до полуночи".
19.00 - Доска объявлений.
19.02 - "НТА-презент". Муз.программа.
19.30 - "Джуниор".
22.00 - "Лига чемпионок".
00.45 - "Миллионы Брустера".
03.00 - Доска объявлений.

АКТИС

7.05 - "Местное время".
7.20 - Утренняя разминка.
8.00 - Фильм-детям.
9.20 - Музыкальный канал.
10.30 - Х/ф "Красавица и чудовище".
12.15 - Новогодний киноконцерт.
12.30 - "Союзмультфильм представляет..."
13.05 - Мультфильм.
14.15 - Х/ф "Мир цирка".
15.15 - "Местное время".
15.30 - Х/ф "Неравный брак".
18.30 - Мультфильмы.
18.50 - "Торговый ряд".
19.00 - "Ночи Малибу". Телесериал.
20.00 - "Симпсоны". Мультсериал.
20.30 - "Элли Макбил". Телесериал.
21.30 - Х/ф "Вокруг света за 80 дней".
23.30 - "Искренне ваши".
00.00 - Х/ф "Закрытая зона".
01.55 - "Антикризис".

АСТ

11.00 - "Сегодня 2000. Мир встречает Новый год".
19.05 - "Сноуборд - лыжная сказка".
19.30 - "Балет, балет..."
20.00 - "Это было недавно, это было давно..."
20.55 - Х/ф "Табачный капитан".
22.20 - "Новогодняя ночь в Москве".
23.00 - Прикл. фильм "Лимонадный Джо".
00.30 - "Кинопанорама".
01.25 - "Антология юмора".

СВЕТ-ТВ

С Новым годом, друзья!
00.05 - Продолжение праздничного концерта для зрителей ТРК «Свет-ТВ».
00.35 - «Приезжие» (комедия).
02.40 - «Белый Свет».
02.45 - Что год двухтысячный готовит? (Космические ритмы).
02.55 - Музыкальный абонемент.
03.20 - Юморина.
03.40 - Х/ф «Пропуск на уикэнд».
05.10 - Дансинг.
05.25 - Х/ф «Множественность».
ПЕРЕРЫВ ДО 11.00.
11.00 - Музыка.
11.25 - «Белый свет».
11.30 - Мультландия «Принцесса Лебедь».
12.55 - «Белый свет».
13.00 -Х/ф «Мальчик из джунглей».
14.30 - Музыка.
14.55 - «Белый свет».
15.00 - Х/ф «Денежный поезд».
16.40 - «Белый свет».
16.45 - «Русские напевы».
17.00 - Х/ф «Коротышка из Майами».
18.40 - «Белый свет».
18.45 - Музыка.
19.00 - Детский час. «Принцесса Лебедь».
20.15 - Белый свет.
20.20 - Х/ф «Я и Мэрилин».
21.55- «Белый свет».
22.00 - «Любовь - мелодия»: а) «Поющие актеры» б) Эдит Пиаф.
22.30 - Х/ф «Скруджет».

НТВ

9.00 - "Дело № 1999".
11.00 - Премьера НТВ. "Круглая дата".
11.30 - "Старый телевизор". "Этот старый, старый Новый год".
15.30 - "Куклы": с новым счастьем!"
16.10 - Комедия "Свадьба в Малиновке".
17.45 - "Приключения в Изумрудном городе".
18.15 - "В нашу гавань заходили корабли".
19.45 - Сериал "Она написала убийство".
20.45 - "Фитиль".
21.00 - "Сегодня".
21.30 - Комедия "Хочу в тюрьму".
23.25 - "Итого".
00.00 - "Сегодня".
00.40 - Комедия "Тупой и еще тупее".
02.40 - Х/ф "Подглядывающий".

ТНТ

8.00 - Мультфильмы.
9.00 - "Наполним музыкой".
9.55 - "Сонник".
10.00 - Игра "Пират-атака".
10.30 - Мультсериал "Планета монстров".
11.00 - Сериал "Золотой дождь".
11.30 - Сказка "По щучьему велению".
12.45 - Игра "Тайны Ксапатана".
14.15 - Приключения. "Мэл".
16.15 - "Глобальные новости".
16.30 - Сериал "Скрытой камерой".
17.30 - Сериал "На краю Вселенной".
18.30 - Мультфильм.
18.55 - "Глобальные новости".
19.00 - Комедия "Я люблю Люси".
19.30 - Комедия "Папочка-майор".
20.00 - Комедия "Такая разная Трейси".
20.30 - Музыка на ТНТ.
21.30 - "Новые приключения ментов".
23.30 - "Глобальные новости".
23.35 - "Стриж и другие..."
00.10 - "Титаны рестлинга на ТНТ".
01.10 - Комедия "Французские забавы".

ТВ-6

13.00 - Обращение президента России Б.Н.Ельцина.
13.10 - Мультфильмы.
13.45 - "Необычайные приключения в волшебном лесу".
14.10 - "Вы - очевидец".
15.20 - "ДИСК-канал".
16.25 - "Пальчики оближешь".
17.15 - Комедия "Обыкновенное чудо".
19.55 - "С Новым годом, Нью-Йорк!"
20.30 - "Век № 20. Наша версия".
21.00 - "Кабачок "О.С.П.-стулья".
22.00 - "С Новым годом! Ваши любимые животные".
22.45 - "ТВ-6 2000".
23.30 - "Дорожный патруль".
23.50 - Сериал "И снова 33 квадратных метра".
00.35 - Муз.фильм "Мир "Спайс Герлз".
02.30 - Комедия "Поцелуй понарошку".

ТВ-ЦЕНТР

13.00 - Планетарное телешоу "Тысячелетие".
14.00 - Мультфильм.
14.15 - Планетарное телешоу "Тысячелетие".
19.00 - "События".
19.10 - Х/ф "Новогодние приключения Маши и Вити".
20.25 - "Парад плюс".
21.25 - Х/ф "Римские каникулы"к
23.30 - "Клуб 12 1/2 кресла".
00.00 - "Анекдот слышали?.."
01.00 - "События".

ВОСКРЕСЕНЬЕ, 2 ЯНВАРЯ

ОРТ

9.00 - Новости.
9.20 - Мультсериал "Незнайка на Луне".
9.50 - Программа "100%".
10.15 - "Дисней-клуб": "Гуфи и его друзья".
10.40 - "Зов джунглей".
11.10 - Незабываемые "Новогодние огоньки" XX века.
12.15 - "Пока все дома".
12.50 - "Утренняя почта".
13.30 - Прикл. фильм "Черный конь".
15.25 - "Смехопанорама".
16.00 - Новости.
16.15 - "Дисней-клуб": "101 далматинец".
16.40 - "Дисней-клуб": "Новые приключения Винни-Пуха".
17.10 - Х/ф "Инопланетянин".
19.10 - "Песня-99".
22.00 - Новости.
22.25 - Финал сезона "КВН-99".
00.40 - Боевик "Вынужденная месть".
02.20 - Музыкальная программа.

РТР

9.00 - Х/ф "Три золотых волоса".
10.35 - "Доброе утро, страна!"
11.05 - Концерт "30 лет спустя".
13.00 - "Русское лото".
13.40 - "Мир книг с Леонидом Куравлевым".
14.00 - "Вести".
14.25 - Концерт "30 лет спустя".
15.25 - Х/ф "Путешествия Гулливера".
18.35 - "Два рояля".
19. 35 - Комедия "Виктор и Виктория".
22.00 - "Вести".
22.45 - "Лекция с юмором".
23.55 - Х/ф "Певец на свадьбе".
01.40 - Мюзикл "Шоу гёрлз".

НТА

8.00 - Доска объявлений.
8.05 - "Новости НТА".
8.20 - Телевизионный выпуск газеты "Пирамида".
8.25 - "Витаминка". НТА-99 г.
8.35 - "ТВ клуб".
09.00 - Доска объявлений.
09.05 - "Новости недели". НТА-99 г.
09.15 - "Ищу работу".
09.20 - Музыкальная пауза.
09.30 - "Стильные штучки".
10.00 - "Болто". М/ф.
11.45 - Кино на СТС. "Спартак".
15.45 - "Остаток дня".
19.00 - Доска объявлений.
19.02 - "НТА-презент". Муз.программа.
19.30 - "Открытки с края света".
21.50 - "Правдивая ложь".
00.50 - "Птицы".
03.30 - Доска объявлений.

АКТИС

7.05 - Утренняя разминка.
7.35 - Мультфильмы.
8.00 - Музыкальная мозаика.
9.05 - "Торговый ряд".
9.20 - Музыкальный канал.
10.30 - Х/ф "Территория Сэма".
12.30 - Элли Макбил". Телесериал.
13.30 - "Черепашки ниндзя".
14.00 - "Бабар". Мультсериал.
14.30 - Х/ф "Мир цирка".
15.30 - Х/ф "Обыкновенное чудо".
18.35 - "Свое дело".
19.00 - "Ночи Малибу". Телесериал.
20.00 - "Симпсоны". Мультсериал.
20.30 -"Элли Макбил". Сериал.
21.30 - Х/ф "Вокруг света за 80 дней".
23.30 - "Муниципальная среда".
23.40 - "Искренне ваши".
00.00 - Х/ф "Вашингтон сквер".
02.20 - "Антикризис".

АСТ

14.00 - "Любовь и фантазия".
14.50 - Фильм-детям. "Приключения Буратино".
16.05 - "Мир встречает Новый год".
17.00 - Мультфильм.
17.30 - Оперетта "Принцесса цирка".
20.00 - "Это было недавно, это было давно..."
20.30 - Х/ф "Д"Артаньян и три мушкетера".
22.05 - "Мир встречает Новый год".
23.00 - Фильм-детям. "Маленький бродяга".
23.30 - "Факт".
23.45 - Детектив "Марион".
00.45 - Мультфильмы.
01.15 - "Антология юмора".

СВЕТ-ТВ

10.00 - Музыка.
10.30, 12.05, 14.35, 16.40, 21.35, 23.55 - «Белый свет».
10.35 - Х/ф «Золотой вояж Синдбада».
12.10 - Музыкальный абонемент.
12.30 - Мультики.
13.00 - Х/ф «Проклятие хрустального глаза».
14.40 - Музыка.
15.00 - Х/ф «Один дома».
16.45 - М/ф «Кот в сапогах».
18.00- Терра инкогнита: «Серенгети».
19.00 - Мультландия.
20.00 - Х/ф «Преследование по пятам».
21.40 - Развлекалка.
21.55 - Х/ф «Стриптизерка».
23.40- Музыка.

НТВ

9.00 - Комедия "Хочу в тюрьму".
10.40 - Мультфильмы.
11.00 - "Сегодня".
11.40 - "Служба спасения".
12.10 - "Пойми меня".
12.40 - "Профессия - репортер".
13.00 - "Сегодня".
13.15 - "Полундра".
13.45 - "Путешествия натуралиста".
14.15 - Комедия "Укротительница тигров".
15.55 - "Женский взгляд".
16.25 - "Приключения в Изумрудном городе".
17.00 - "Сегодня".
17.20 - "Большие родители".
17.50 - Х/ф "Парижские тайны".
19.50 - Детектив "Каменская. Стечение обстоятельств".
22.00 - "Итоги".
23.20 - Прикл. фильм "Колдовская любовь".
01.15 - Музыка.

ТНТ

8.00 - Мультфильмы.
9.55 - "Сонник".
10.00 - Игра "Пират-атака".
10.30 - Мультсериал "Планета монстров".
11.00 - Сериал "Золотой дождь".
11.30 - "Суперхоккей. Неделя НХЛ".
12.00 - "Мировой футбол".
12.30 - Игра "Тайны Ксапатана".
14.00 - Фильм "Мама".
15.55 - "Сонник".
16.00 - Сериал "Скрытой камерой".
17.00 - Мультфильм.
17.30 - Сериал "На краю Вселенной".
18.30 - "Музыка на ТНТ".
18.55 - "Глобальные новости".
19.00 - Комедия "Я люблю Люси".
19.30 - Комедия "Папочка-майор".
20.00 - Комедия "Такая разная Трейси".
20.30 - "Встречи с..."
21.30 - Сериал "Новые приключения ментов".
22.40 - "Глобальные новости".
22.45 - Фильм "Зеркало: подглядывающий".
00.45 - "Музыка на ТНТ".
01.00 - "Лучшие матчи НХЛ".

ТВ-6

13.05 - "Дорожный патруль".
13.20 - Мультфильм.
14.25 - "Те Кто 99".
14.55 - "СВ-2000-люкс".
15.45 - Сериал "И снова 33 квадратных метра".
16.15 - "Как стать звездой?"
16.50 - "ЛЕ-GO-GO".
17.25 - "Телемагазин".
17.45 - "Star Старт".
18.15 - "Телемагазин".
18.35 - Церемония вручения премии "Чайка".
21.35 - "Знак качества".
22.10 - "Без вопросов".
22.45 - "Век № 20. Наша версия".
23.30 - "Дорожный патруль".
00.00 - Комедия "Стремительный Вилли".
01.50 - Х/ф "Операция "С Новым годом!"

ТВ-ЦЕНТР

13.00 - Детский телеканал.
14.00 - Мультфильм.
14.15 - "Смотрите на канале".
14.20 - Сериал "Кольца всевластия".
15.50 - Мультпарад.
17.20 - Сериал "Земля Иисуса".
17.45 - Х/ф "Небесные ласточки".
19.00 - "События".
19.15 - "Небесные ласточки".
20.20 - Погода на неделю.
20.25 - "Парад плюс".
21.20 - Х/ф "Вчера, сегодня, завтра".
23.30 - "Клуб 12 1/2 кресел".
00.00 - "Избранное". А.Райкин.
01.00 - "События".
01.25 - Комедия "Крокодил Данди" и "Крокодил Данди-2".



Недвижимость

ПРОДАЮ

●Большой дом в п.Тальяны на берегу речки. Все надворные постройки (гараж, баня, стайка,кухня, подвал), большой участок земли. Тел. (243) 4-63-86 после 19 часов.

●Кап.гараж в ГСК-1 (свет, тепло, техэтаж, отделка) и а/м ВАЗ-2106 1992 г.вып. в хорошем состоянии. Тел.поср. 6-59-71.

●Гараж деревянный, обитый жестью, в 99 кв-ле. Адрес: п.Байкальск, ул.Попова,7. Тел. 3-70-30.

●Дом в д.Белогорск (50 км от Ангарска, 19 соток земли, рядом р.Белая). Раб.тел. 53-81-65, дом.тел. 3-35-68.

●Срочно садовый участок 20 соток в черте города недорого. Тел. 52-51-70.

●Кап.гараж в а/к "Майск-1" (свет, тепло, яма, подвал, ворота под микроавтобус) за 22 тыс.руб. Тел. 55-96-25.

●Кап.гараж в а/к "Майск-1" (свет, тепло, подвал, рядом со сторожем). Тел. 6-65-53.

●Гараж под грузовую машину с будкой (7х8, оштукатурен с 2 сторон, яма смотровая) в а/к "Майск-4", цена 30 тыс.руб. Тел. 52-63-78.

●2-комн.кв-ру с документами, разрешающими использовать под магазин, парикмахерскую, косметический салон, офис. Тел.: 51-84-06, 52-79-10.

●Недостроенный гараж 6х4 м в а/к "Сибиряк" недорого. Можно в рассрочку на 3-6 мес. Тел. 54-16-88.

●Металлический гараж 3х1,5 из железа диам. 10 мм, разборный. Тел. 6-69-70.

●Дом на 120-м километре за 20 тыс.руб. (возле поселка Култук Слюдянского р-на). Тел. 53-03-58.

●Участок 9 соток (крайний у леса, речка, не достроен дом) в с/о "Калиновка-6", деревня Низовцево, за 16 тыс.руб. Тел. 7-61-81 с 9 до 17 часов, 53-37-64 после 18 часов.

●Капитальный недостроенный гараж в ГСК-1. Цена 17 тыс.руб. Тел. 7-61-81 с 9 до 17 часов. 53-37-64 после 18 часов.

●Гараж в а/к "Искра-2" (техэтаж, свет, тепло). Тел. 51-70-36.

●Кап.гараж в а/к "Байкал". Недорого. Тел.поср. 52-75-25, адрес: 82 кв-л-21-63.

●Дом в пос.Набережный (15 соток). Тел. 51-78-07.

●Участок под кап.строительство со срубом (6х7), п.Китой. Тел. 53-70-95.

●Недостроенный гараж в а/к "Волна". Адрес: 177 кв-л-1-32 (вечером).

●Гараж в а/к "Сигнал". Тел. 4-94-42.

●На 4 семьи офицеров жилой дом коттеджного типа (685 кв.м) в п.Северный (входы отдельные, гараж, бассейн, веранды, насаждения, ограждение). Тел.поср. 51-26-89.

●Кирпичный недостроенный 2-этажный коттедж (217 кв.м, подвал 108 кв.м) или меняю на две 3-комн.кв-ры. Тел. 53-25-63.

●Кап.гараж в а/к "Ангарский". Тел. 6-34-21.

●Дом шлакозаливной благоустроенный в пос.Северный, участок 6 соток, гараж, телефон. Тел.: 51-21-56, 54-78-16.

●Подземный гараж в а/к "Резерв" (за онкологией) или поменяю на большой (под автобус). Тел. 51-47-13.

●Кап.гараж в а/к "Свеча" в р-не 8 а/б (6х4, охрана, свет, тепло, яма, оштукатурен). Тел. 51-87-29.

●Разработанный земельный участок (6 соток, с незначительными насаждениями, без построек, за 189 кв-лом). Тел. 4-94-47.

●Кап.гараж в ГСК-1 (свет, тепло, техэтаж, оштукатурен, место сухое, возле сторожа, 28 тыс.руб., т/у). Тел. 55-64-49.

●Участок в с/о "Архиреевка-4". Тел. 53-35-18.

●Недорого 3-уровневый гараж в Майске (большой техэтаж, подвал). Тел.: 9-76-75, 51-87-19.

КУПЛЮ

●Квартиру. Тел.: 54-33-32 (в раб.время), 54-00-69 (вечером).

●2- или 3-комн.кв-ру в Цемпоселке или Юго-Восточном. Можно требующую ремонта. Недорого. Тел. 6-26-44.

●Земельный участок в с/о "Надежда-2". Тел. 4-42-63.

●Кап.гараж в пределах 10 тыс.руб. Тел. 56-18-65 (вечером).

●Дачу (недорого) или участок в районе Юго-Восточного. Тел. 9-74-87.

МЕНЯЮ

●3-комн."хрущевку" на 3-комн.кв-ру в 211, Б, А, 206 кв-лах. Тел. 51-27-45.

●Две 1-комн.кв-ры (34,1/17,7/8,3 кв.м и 31,3/16,9/6,7 кв.м, в 17 и 7 мрн, с балконами и телефонами, 5 и 2 этажи) на 2-комн.крупногаб.кв-ру в кв-лах 58, 59, 73-107. 1 этаж не предлагать. Тел.поср. 53-44-66.

●1-комн.кв-ру улучш.план. в 17 мрн (34,1/17,7/8,3 кв.м, балкон, тел., санузел разд., жел.дв., 5 этаж) + доплата на 2-комн.крупногаб. кв-ру в кв-лах 58, 59, 73-107. 1 этаж не предлагать. Тел.поср. 53-44-66.

●3-комн."хрущевку" на Владивосток. Отдаленные р-ны не предлагать. Тел. 54-05-01.

●2-комн."хрущевку" в 10 мрн на 3-комн."хрущевку" в 88 кв-ле по договоренности. 1 этаж не предлагать. Тел.поср. 55-51-64.

●2-комн.кв-ру в 182 кв-ле (2 этаж, приватиз., "хрущевка") на 1-комн.приватиз. в "квартале" (1 этаж не предлагать) и комнату в любом р-не. Тел. 4-79-65.

●Дом в Мегете (10 соток, теплица 50 кв.м) на 1-комн.кв-ру. Тел. 6-50-66 в 18 часов.

●4-комн.крупногаб.кв-ру в центре (2 этаж, 99/66,5) на 3-комн. и 1-комн.кв-ры. Тел. 55-43-65.

●3-комн.крупногаб.кв-ру в кв-ле А (1 этаж) на 2-комн.крупногаб. и 1-комн. улучш.план. в "квартале". Тел. 54-41-06.

●2-комн.крупногаб.кв-ру (2 этаж, 21 кв-л, тел., 37 кв.м) и 1-комн."хрущевку" на 3-комн.крупногаб. кв-ру в центре. Тел. 52-59-82.

●2-комн."хрущевку" в 86 кв-ле на 3-комн."хрущевку". Тел. 53-32-38.

●2-комн.благоустр.кв-ру в Иркутске (Ново-Ленино, 3/5, балкон, солнечн., тел., ухоженная, двойная дверь) на 3-комн.кв-ру в Ангарске, желательно 2-3 этаж. Тел. 6-09-64 (Ангарск вечером), 45-43-49 (Иркутск в любое время).

●1-комн.благоустр.кв-ру в центре Улан-Удэ (5/5, кирп., балкон, солн., 22 кв.м) на кв-ру в Ангарске, Иркутске. Тел. 6-09-64 (Ангарск вечером), 45-43-49 (Иркутск в любое время).

●1-комн.кв-ру улучш.план. на 2-комн.кв-ру с доплатой. Тел. 51-53-48.

●1-комн.кв-ру (7 мрн, 3 этаж, балкон, жел.дверь) на 2-комн. в кв-лах 58, 59, 73, 74, 75, 76, кроме 1 этажа, с доплатой. Тел.поср. 52-56-82.

●Большой гараж в а/к "Сигнал" (полностью отделан). Тел.поср. 55-04-85.

●4-комн.кв-ру (43,0 кв.м, кухня 7,8 кв.м, с/у разд., 4 этаж, солнечная, тел., балкон, жел.дв.) на 2- и 1-комн.кв-ры. Тел. 55-42-79 после 17 часов.

●3-комн. "хрущевку" на 3-комн.кв-ру в 211, Б, А, 206 кварталах. Тел. 51-27-45.

●1-комн.приватиз. кв-ру (2 этаж, тел., дв.дверь) на 2-комн.кв-ру. Кроме 1 и 5 этажей. По договоренности. Тел. 55-75-73.

●Гараж в а/к "Виадук" (свет, тепло, техэтаж) на гараж в ГСК-1, 3. Тел. 55-09-27.

●2-комн. "хрущевку" на 3-комн.кв-ру улучш.план. по договору. Тел. 3-39-10 вечером.

●Дачу в Усолье-Сиб. с капитальными постройками на гараж в Ангарске или продам. Тел. поср. 53-57-43.

●1-комн.кв-ру улучш.план. (6а мрн, 2 этаж, тел.) на 2-комн.кв-ру улучш.план. (тел., приват.). По договоренности. 1 и 5 этажи не предлагать. Раб.тел. 52-32-14 с 9 до 18 часов.

●Комнату с телефоном (20 кв.м) на гараж в р-не горгаза. Тел. 53-57-43.

●1-комн.кв-ру (эксп., 212 кв-л, 5 этаж, 34/16,8, кухня 7,8, балкон 6 кв.м, солнечная, жел.дверь, тел.) на 3-комн.кв-ру в 212, 219, 207 кв-лах по договоренности. 1 этаж не предлагать. Тел. 4-89-62.

●2-комн. "хрущевку" + а/м ВАЗ-21061 на две 1-комн.кв-ры Тел.поср. 6-64-64.

●2-комн.кв-ру улучш.план. (32 мрн, 3 эт., тел., ж.дв., реш.) на 3-комн.кв-ру улучш.план. по договору. Тел. 51-13-25.

●2-комн.кв-ру улучш.план. (18 мрн, 3 этаж, балкон застеклен) на 3-комн.кв-ру с доплатой. Тел. 56-08-25.

●Гараж в а/к "Сигнал" на гараж в р-не 8 мрн. Тел. 56-08-25.

●1-комн.кв-ру улучш.план. (277 кв-л, 4 этаж, балкон, ж.д., солнечная, на две стороны, с/у разд., кухня 9 кв.м, S=17,4/33,6 кв.м) + доплата на 3-комн. "хрущ." или 2-комн.кв-ру улучш.план. Тел.поср. 51-16-87.

●1/2 дома в Б.-Елани (хоз.постр., скважина, земли 15 соток) на 3-комн.кв-ру улучш.план. с гаражом. Адрес: 11 мрн-13-61.

●1-комн.кв-ру улучш.план. (10 мрн, 1 эт., балкон, решетки, две двери) на 2-комн.кв-ру улучш.план. с доплатой. Тел.поср. 6-32-24.

●3-комн.кв-ру улучш.план. (95 кв-л, 1 эт., тел., лоджия) на 2-комн.кв-ру улучш.план. + 1-комн. любую в Ангарске или в Улан-Удэ. Тел. 6-44-26, Ларису.

●4-комн.кв-ру ("хрущ.", 2 эт., тел., 43 кв.м) на дом в Байкальске по договоренности или сниму в аренду с последующим выкупом. Тел. 53-35-35.

●3-комн. "хрущевку" (99 кв-л, 43/62 кв.м, 4 этаж, тел.) на 2-комн. "хрущевку" и комнату. Варианты. Тел. 53-26-01.

●3-комн.кв-ру улучш.план. (тел., дв.дверь, 29 мрн, 4 этаж, 6м лоджия, 69/43/9,3) на 2- и 1-комн.кв-ры улучш.план. или 2-комн.кв-ру улучш.план. + 2-комн. "хрущ." (26 кв.м). Варианты. Тел. 56-15-14.

●2-комн.кв-ру ("хрущ.", 9 мрн, 1 этаж) на 1-комн.кв-ру и комнату или доплата, или гараж. Тел. 56-15-14.

●Две 2-комн.кв-ры ("хрущ.", 9 мрн и 15 мрн) на 3- и 1-комн.кв-ры. Тел. 56-15-14.

●2-комн. "хрущевку" (10 мрн, 2 этаж, тел.) на 3-комн. кв-ру в микрорайонах. 1 и 5 этажи не предлагать. Тел. 55-54-26 вечером.

●4-комн.кв-ру на две комнаты + жилье в Куйтунском р-не или доплата. Тел.поср. 6-80-95.

●4-комн.кв-ру на 2-комн.кв-ру + доплата. Варианты. Тел. 6-80-95, адрес: 8 мрн-3-4.

●3-комн.кв-ру улучш.план. (8 мрн, 5 этаж, ремонт, лоджии застекленные 6; 3 м, сигнализация, м.дверь) на 2-комн. "хрущевку" + доплата. Тел. 51-79-98.

●3-комн.кв-ру (7 мрн, 3 эт., жил.пл. 37,1 кв.м, 2 балкона, кухня 11 кв.м, коридор 7м, тел., жел.дверь) на 2-комн.кв-ру улучш.план. + комната. Тел. 6-07-16.

●3-комн. "хрущевку" (9 мрн, 36,6 кв.м, 3/5, тел., ж./д., неприватиз., школа, сад) на 1-комн. "хрущевку" (выше 1 эт.) + доплата. Тел. 55-84-05.

●Ангарск (3-комн.кв-ра, 70/42/9, ЛБ, 4 эт.) на Петербург (или пригород). Тел. 6-49-41.

●3-комн.кв-ру улучш.план. (1 этаж, с/у разд., тел., ж.дв., 7 мрн) на 2- и 1-комн."хрущевки". Тел. 6-38-44, Ларису.

●2-комн.крупногаб.кв-ру (2 этаж, 21 кв-л, тел., 37 кв.м) и 1-комн. "хрущевку" на 3-комн.крупногаб.кв-ру в центре. Тел. 52-59-82.

●3-комн.кв-ру (43,5 кв.м, 2 этаж, солнечная, балкон, 2 двери, рядом с рынком). Тел. 3-44-24 после 19 часов или в выходные.

●2-комн.кв-ру ("хрущ.", комнаты смежные, 2 этаж, тел., 28,6 кв.м) на 1-комн.кв-ру в Иркутске. Тел.поср. 6-43-58.

●Подмосковье на Ангарск. Серпуховский район, пгт Оболенск (20 минут от Протвино). 3-комн.кв-ру улучш.план. (64/37,8; 1/9, кухня 10, лоджия) на 3-комн.крупногаб.кв-ру + доплата (можно 1 этаж). Тел. 6-09-48 (днем, Елена Николаевна).

●г.Иссык (40 км от Алма-Аты) на Ангарск. 2-комн.кв-ру улучш.план. (2 этаж, тел., кухня 12 кв.м). Тел.поср. 51-85-80, Нина Анатольевна, вечером.

●Дом с надворными постройками и участком земли 16 соток с насаждениями в с.Цейлоты Усольского р-на на 3-комн.кв-ру в Ангарске. Тел. 54-54-88.

●2-комн.кв-ру улучш.план. (18 мрн, 4 эт.) на две 1-комн.кв-ры. Тел.поср. 51-11-24.

●3-комн.кв-ру улучш.план.(тел., застеклен. лоджия, 95 кв-л, 1 этаж) на 2-комн.кв-ру улучш.план. и 1-комн.любую. Тел. 6-44-26, Ларису.

●2-комн.кв-ру и комнату на подселении на два хозяина на 3-комн.кв-ру улучш.план. с телефоном. Возможны варианты. Тел.: 7-51-38 (днем), 55-58-99 (вечером).

●2-комн."хрущевку" (93 кв-л, 4 эт., тел.) и 1-комн.кв-ру улучш.план. (18 мрн, 1 эт.) на 3-комн.кв-ру улучш.план. За хороший вариант доплата. Дом.тел. 55-96-81.

●3-комн.крупногаб.кв-ру (тел., 2 этаж, 60кв-л) на равноценную в 73-89 кв-лах по договоренности. Тел. 525-668.

●2-комн.кв-ру улучш.план. в Усть-Илимске на 1-комн.кв-ру и комнату в пригородах Ангарска, Иркутска, Усолья, Савватеевке. Центр старого города, 4 этаж, автобус рядом. Адрес: 85 кв-л-23б-67. Тел.: 52-56-65, 6-14-23.

●Кирпичный недостроенный 2-этажный коттедж (217 кв.м, подвал 108 кв.м) на две 3-комн.кв-ры или продам. Тел. 53-25-63.

●Две 2-комн.кв-ры на 3-комн.крупногаб.кв-ру в центр.части города. Тел. 6-49-74 вечером.

●Комнату в малосемейке (3 этаж, 22 кв.м, с кухней, санузлом) в г.Усолье-Сибирском на комнату или дачу в Ангарске. Тел.поср. 3-48-87 вечером, после 20.00.

●3-комн.благоустр.кв-ру в Зиме (2 этаж, балкон, 60,5/42,6 кв.м) на Ангарск. Тел. 54-13-00.

●3-комн.крупногаб. кв-ру на 2-комн.крупногаб. и 1-комн.кв-ры либо на 2-комн.кв-ру и комнату. Тел. 53-01-99 после 19 часов.

●4-комн.кв-ру ("хрущ.", 95 кв-л) на 2-комн. "хрущевку". Тел. 4-75-47.

●Дачу ("квартал") в с/о "Юбилейное" (7,5 сотки, 2-этажный дом, баня из бруса, 2 теплицы под стекло) на кв-ру. Тел. 54-55-46.

●Дачу в с/о "Спутник-3" на кв-ру или а/м. Тел.: 54-37-07, 6-31-85.

●2-комн.кв-ру в Канске Красноярского края (3 этаж, с/у разд.) на 2-комн.кв-ру в Ангарске или 1-комн.кв-ру в Иркутске. Тел. 4-05-63.

●Дом с водопроводом, газовым отоплением, садом 13 соток на железнодорожной и автостраде 70 км между Новороссийском и Краснодаром на 3-комн.кв-ру или коттедж в Ангарске, Иркутске. Тел. 4-42-73.

●3-комн.крупногаб. кв-ру (89 кв-л, балкон, тел., 54/78) на 3-комн.крупногаб.кв-ру поменьше и комнату или доплату. Тел. 53-02-88.

●3-комн.крупногаб. кв-ру (89 кв-л, 3 этаж, балкон, тел., 54/78) на две 2-комн.крупногаб. или улучш.план. кв-ры. Тел. 53-02-88.

●3-комн.кв-ру улучш.план. (95 кв-л, 1 эт.) на две кв-ры. Тел.: 51-21-56, 54-78-16.

●2-комн."хрущевку" (94 кв-л, 1 эт.) на равноценную в микрорайонах или 1-комн.кв-ру в "квартале". Тел. 54-78-16.

●2-комн. "хрущевку" (42/26,6, 82 кв-л, 1 этаж) на равноценную в Юго-Западном районе выше этажом. Тел. 6-35-21 вечером.

●3- и 1-комн.кв-ры в Ангарске на кв-ру в Иркутске (Ново-Ленино и Иркутск-II не предлагать). Тел. в Ангарске 55-91-19.

●3-комн. "хрущевку" (тел., сигнализация, 3 этаж, балкон зарешечен) на 1-комн.кв-ру в Иркутске, Ново-Ленино. 1 этаж не предлагать. Тел. 9-72-07.

●3-комн.крупногаб.кв-ру (64/45 кв.м, охрана, подъезд закрывается, двойные двери, после ремонта, тел.) на 3-4-комн.крупногаб.кв-ру не менее 80 кв.м. Тел. 51-26-04.

●2-комн.кв-ру улучш.план. (12а мрн, 5 этаж, балкон) и 2-комн. "хрущевку" (13 мрн, 3 этаж) на 4-комн.кв-ру улучш.план. Тел.: 7-40-97, 6-76-49.

●Комнату в 3-комн.крупногаб.кв-ре (21,2 кв.м, 76 кв-л, 1 этаж, 2 хозяина, м.дверь, решетки) на 1-комн.кв-ру. Тел. 56-00-80.

●2-комн. улучш.план.(52,1/32,6, 6 эт., 7а мрн) на 3-комн.кв-ру улучш.план., кроме 1 эт. (с доплатой). Желательно в р-не 7, 7а мрн. Тел. 6-55-54.

●Срочно 3-комн.кв-ру улучш.план. (38/59, кухня 9 кв.м, 3 этаж, тел., лоджия, 13 мрн) на 3-комн. "хрущевку". Желательно в микрорайонах, с доплатой. Тел. 6-17-79.

●4-комн. "хрущевку" на 2-комн.кв-ру улучш.план. в 17, 18, 19, 22 мрн. По договоренности. Тел. 6-24-44.

●2-комн.кв-ру улучш.план. (2 этаж) на 1-комн.кв-ру и комнату на 2 хозяина или же на две 1-комн. "хрущевки". Тел. 6-20-25 после 17 часов, можно в течение дня: 6а мрн-25-147.

●3-комн.кв-ру улучш.план. (3 эт., тел.) на 2-комн.кв-ру улучш.план. с телефоном и 1-комн.кв-ру, кроме 1 этажа. Тел.поср. 56-18-60 вечером.

●3-комн.малогаб. кв-ру в г.Гусиноозерске (Бурятия, 5 этаж, балкон зарешечен, тел., солнечная) + дача или гараж на кв-ру в Ангарске. Тел.поср. 53-06-37.

АРЕНДА

●Сдам в аренду или продам гараж в а/к "Майск-2" (тепло, свет,охрана, техэтаж). Тел. 3-36-94.

●Сниму 2-комн. меблированную кв-ру. Оплата ежемесячно или за 2 месяца. Желательно с телефоном. Тел. 51-33-95.

●Сдаю в аренду комнату (21 кв.м, 2 этаж, балкон) на 2 хозяина. Оплата ежемесячно. Тел.поср. 51-86-99 с 15 до 20 часов.

●Сдаю гараж (тепло, свет, охрана). Тел. 51-79-44.



Автомобили

ПРОДАМ

●А/м ВАЗ-2110 1998 г.вып. (стеклоподъемники, климатконтроль, сигнализация, цвет "сирень") или меняю на жилплощадь. Тел. 51-27-45.

●А/м ВАЗ-2106 1991 г.вып., белый, в хорошем состоянии - 35 тыс.руб. Тел. 51-27-45.

●"ММС-Паджеро" (турбодиз., 2,475 л, 5 дверей, 7 мест, 1991 г.вып., ввезен в августе 1998 г., без пробега, правый руль). Тел.: 8-423-630-9394 с 18 до 19 часов, поср. 53-23-69.

●Левое переднее крыло для М-2141 (б/у, цена 250 руб.). Тел. 51-01-80.

●А/м "Москвич-412" (нормальное состояние, пробег 78 тыс.км, 1975 г.вып., недорого). Тел.поср. 52-42-66.

●Задний мост а/м "Москвич-412" в сборе, цена 1 тыс.руб. Адрес: 4 пос., дом 35, кв.5.

●А/м "Нива" ВАЗ-2121 1987 г.вып. Недорого. Тел. 53-29-04.

●М/г "Мазда-Титан" 1989 г.вып. (1,5 т, фургон), ГАЗ-3307 (1992 г.вып., тент). Тел. 51-14-46.

●Двери левые 099 белого цвета, диск "Nissan" диам. 6,8, 4 отверстия, 1/2 JX13 1 шт., 4 1/2 JX диам.1,3-6,0; капот 041-0,63, багажник 05 либо поменяю на эл.приборы: эл.дрель, бензопилу, мини-токарный станок 220в. Можно б/у. Адрес: сангородок, 8 кв-л-4-2.

●Запчасти для ГАЗ: реле-регулятор, эл.стартер б/у, генератор ГАЗ-21, нержавеющий багажник для ЗАС. Тел. 55-66-50.

●Запчасти для ВАЗ: подголовники, малый кардан, маслонасос, тормозные шланги, п/туманная фара, защита картера, нержавеющий резонатор. Тел. 55-66-50.

●"Мицубиси-Паджеро" 1988 г.вып., 4WD, 3-дверный, дизель 2,4л, темно-синий металлик, АКП, литье, кондиционер, эл.пакет, пробег, 85 тыс.руб., или меняю на м/а 4WD. Тел. 55-66-50.

●А/м "Тойота-Камри-Проминент" 1992 г.вып., белая, АКП, полный эл.пакет, V 2л, или меняю. Тел. 51-14-16.

●Для а/м "Ленд-Крузер" кингурин, пластиковый футляр запасного колеса, лобовое стекло для а/м ЗИЛ. Недорого. Тел. 55-96-25.

●Стекло лобовое ЛуАЗ. Тел. 56-26-97.

●А/м "Toyota-Corolla-100" 1992 г.вып., 1500 сс, АКП, литье R14, сигнализация, цена 2.500 у.е. Тел. 52-49-11 вечером.

●А/м "Тойота-Королла" 1992 г.вып., универсал, рессоры, без пробега, 3 тыс. у.е. Тел. 55-73-80.

●К дискам колпаки к а/м ГАЗ-24, крепление на шпильках, 4 шт. Тел. 6-69-70.

●Шины 6,50х16 на а/м "Победа", 4 шт. Тел. 52-45-85.

●А/м ВАЗ-21013 1982 г.вып. на ходу и микроавтобус "Ниссан" 1989 г.вып., требуется ремонт двигателя, а/м ВАЗ-2107, 50 тыс.руб. Тел. 51-70-36.

●УАЗ-452 1986 г.вып., кап.ремонт, "Pioneer" или меняем на а/м ВАЗ-08-09. Тел. 52-82-17.

●А/м М-2141 1993 г.вып., новые колеса, магнитола, в хорошем состоянии. Торг. Тел. 56-22-04.

●А/м ГАЗ-3307 1992 г.вып. в очень хорошем состоянии или поменяю на УАЗ (санитарка) или 1-комн.кв-ру. Адрес: 15 мрн-25-26.

●А/м ВАЗ-21074, цвет вишня, 1997 г.вып., 61 тыс.руб. Тел. 51-05-05.

●А/м ВАЗ-21013 1982 г.вып.в хорошем состоянии. Тел. 4-94-79.

●М/г "Мазда-Бонго" 1989 г.вып., бензин, 4ВД, термобудка, 1 т. Недорого. Тел. 51-73-56.

●К мотоциклу "Ява-350" 6-вольт. полупроводниковый регулятор, эл.магнитное реле, катушки зажигания, генератор в сборе или поменяю. Адрес: ул.Чкалова, д.8, кв.2 вечером.

●Для а/м ВАЗ-2106 резину шипованную с дисками - 2 шт., нешипованную резину - 2 шт., новые гобеленовые чехлы, автотестер. Тел. 52-40-26.

●А/м "Ниссан-Лаурель" 1989 г.вып., 2,8 л, дизель, МКП, черный, 2,2 у.е., или меняю на ПВД. Варианты. Тел.: 3-43-31, 53-09-57.

●Джип "ISUZU-MU" 1992 г.вып., V 2,8л, турбодизель, мех.КПП, литье, электропакет, магнитола. Или меняю на УАЗ, ВАЗ + доплата. Тел. 54-22-20.

●М/а "Мазда-Бонго-Брауни" 1993 г.вып., дизель турбо, удл. база, эл.пакет, отл.сост., привезен в июне 1999 г. Раб.тел. 9-43-56.

●Запчасти к а/м "Москвич-412": стекло ветровое заднее, прокладки, подфарники передние, фонарь в сборке, цепь газораспределителя. Тел. 51-85-53.

●А/м ЗИЛ самосвал 1994 г.вып. или меняю на микрогрузовик. Тел. 53-34-13.

●Запчасти к а/м КрАЗ (мосты, коробки, раздатки, двигатель). Тел.: 9-74-66, 7-60-24.

●А/м ВАЗ-2106 1996 г.вып. Тел. 51-12-87.

●Запчасти к а/м "Ауди-100" 1993 г.вып. (жестянка, кузов, двигатель, коробки, авт. стекла). Тел.: 9-74-66, 6-48-63, 7-60-24.

●А/м ВАЗ-2106 январь 1999 г.вып., синий, 4-ступенчатый, стеклоподъемники, пробег 10500, недорого. Адрес: п.Байкальск, Макаренко,56.

●Пороги к а/м "Москвич" и "Жигули". Недорого. Тел. 51-48-47.

●А/м ВАЗ-21213 "Нива" 1999 г.вып., новая, цвет зеленый. Тел. 54-27-87.

●Диски колес б/у (Япония) для а/м ВАЗ-2108-2109. Тел. 54-27-29.

●М/а "Таун-Айс" 1991 г.вып., 4ВД, или поменяю. Тел. 52-56-28.

●"Тойота-Карина ЕД" 1988 г.вып., с/с, центр.замок, эл.пакет, литье на 14, МКП, V 2л, сост. удов., 26 тыс.руб. Торг. Адрес: 15 мрн-25-74.

●А/м ЗИЛ-130 (фургон) 1987 г.вып. Варианты. Тел.: 51-66-71, 55-40-52.

●Двигатель "Урал"-спорт с магнетой, поршневая новая, нет карбюратора, крышки цилиндра. Тел. 55-53-57.

●А/м ВАЗ-2107 1992 г.вып. в отличном состоянии. Тел. 6-64-12.

●А/м "Тойота-Корона" 1989 г.вып., 1,6л, бензин, карбюратор, АКП, суперсалон, цвет белый, в отличном состоянии. Тел. 50-10-40.

●Задние фонари, левое переднее стекло для а/м "Тойота-Креста" 1986-89 г.вып. Тел. 52-65-53.

●А/м "Опель-Кадетт" 1980 г.вып., дв. 1,2л, трехдверный, нужен ремонт двигателя или на запчасти. Тел. 52-65-53.

●Автомобильный багажник в упаковке. Тел. 56-05-40.

●Срочно а/м "Форд-Скорпио", двигатель 2 л, впрыск, левый руль, центральный замок, эл.подъемники, люк, АБС, МКП, "Pioneer" двигатель и др.запчасти, 55 тыс.руб. Торг. Тел. 6-61-76.

●Аварийный а/м ВАЗ-2101 на запчасти. Недорого. Тел. 3-47-46.

●А/м "Тойота-Королла" 1995 г.вып., серебристый цвет, автомат, бензин, объем 1350, за 3,8 у.е. Оптика для а/м. Тел.поср. 3-74-50.

●Прицеп к легковому а/м, грузоподъемность 200 кг. Недорого. Тел. 54-16-57.

●А/м ВАЗ-2101 1980 г.вып., нужен мелкий ремонт, 12 тыс.руб. Адрес: 210 кв-л-1-42 после 18 часов.

●А/м "Тойота-Карина ЕД" 1987 г.вып., V 1,8, АКП, в хор.состоянии. Тел. 54-59-04.

●Джип "Исудзу-Ню" 1989 г.вып., 4 WD,2-дверн., спорт.вар., 2,6 бензин, за 3500 у.е. или обменяю на отеч. а/м. Возможна рассрочка. Тел.: 54-33-32 (в раб.вр.), 54-28-30 (вечером).

●Резину с дисками, заднее сиденье к а/м "Нива"-2121. Тел. 51-21-56.

●К М-412 двери в сборе, капот передний, задний. Тел. 51-21-56.

●А/м ЗИЛ-130 самосвал в хорошем состоянии или меняю на а/м ВАЗ. Тел. 6-65-78.

●Стереоколонки автомобильные 10 ватт, домкрат автомобильный, камеру "жигулевскую". Дешево. Дом.тел. 6-78-36.

●Аккумулятор 6СТ-90, 132, 182, новый, в упаковке, пр-во г.Свирска. Тел. 55-33-52.

●А/м "Ауди-80" 1989 г.вып., требуется небольшой ремонт зад.крыла. Тел. 6-31-16.

●Мотоцикл "Урал" 1987 г.вып. в хорошем состоянии. Тел. 51-88-04.

●А/м "Ниссан-Пульсар" 1991 г.вып. Недорого. Тел. 6-62-35 вечером.

●Поршни с шатунами для ММС, диам. 85 мм, МКП на мираж 89 г., вкладыши шатунные новые 4G63, 4G33, 4G32, 4065STO. Раб.тел. 51-79-95 с 8 до 17 часов.

●М-412 1981 г.вып. в хорошем состоянии, 76 бензин, 13 тыс.руб. Тел. 6-77-26.

●Крылья для а/м "Хундай" (Корея). Тел. 6-93-67.

●А/м ВАЗ-2121 1987 г.вып. Тел. 6-93-67.

●А/м "Литайс" 1988 г.вып. по запчастям. Тел. 55-68-20.

●А/м "Тойота-Корона" 1982 г.вып. (небольшой ремонт) - 6000 руб. Тел. 51-18-28.

●Новый кунг ЗИЛ-130 с дугами. Тел. 53-20-96.

●Документы к а/м ВАЗ-2109. Тел. 53-35-18.

●Гр/пас. ЕрАЗ-762В 1990 г.после полного технического обслуживания в отличном состоянии. Тел. 6-99-62 вечером.

●Две камеры от а/м ЗИЛ по 60 руб. Тел. 54-29-24.

●Электропроводку на УАЗ за 500 руб. Адрес: 15-25-26.

●А/м "Тойота- Виндом" в идеальном состоянии, 92 г.вып. (TRG, сигнализация, дистанционный запуск двигателя, таймер запуска двигателя), 5000 у.е. Тел.: 4-02-85, 54-50-61.

●А/м "Тойота- Креста" 1991 г.вып. в отличном состоянии. Тел. 56-01-87 вечером.

●Прорезиненный тент на а/м ГАЗ-53. Тел. 51-86-94.

КУПЛЮ

●Головку блока цилиндров АИ-76 ГАЗ-2410 б/у недорого. Тел. 54-25-92.

●Бочку на бензовоз ЗИЛ-130, документы на МАЗ топливозаправщик. Тел.: 51-66-71, 55-40-52.

●Гильзу для поршня (d 41 мм) для мопеда "Сузуки" или весь мопед на зап.части недорого. Тел. 9-14-06.

МЕНЯЮ

●А/м ЗИЛ-самосвал 1982 г.вып., а/м ВАЗ-2101 1976 г.вып. и кап.гараж в а/к "Привокзальный" на квартиру. Тел. 51-22-60.

КАЖДОМУ, купившему автомобиль – ПОДАРОК!

Новые автомашины:

ВАЗ 21043	синий	76 400 руб.	Гарантия 1 г.
ВАЗ 21053	мурена	69 125 руб.	1999 г.
ВАЗ 21065	ярко-синий	75 625 руб.	1999 г.
ВАЗ 21074	син. полночь	77 000 руб.	Гарант. 1 г.
ВАЗ 21093	зеленый	98 800 руб.	Гарант. 1 г.
ВАЗ 21099	мурена	109 000 руб.	Гарант. 1 г.
ВАЗ 21102	триумф	133 000 руб.	Гарант. 1 г.
ВАЗ 21110	папирус	145 000 руб.	Гарант. 1 г.
ГАЗ 31029	серо-белый	74 000 руб.	1998 г.
ГАЗ 3110	белый	115 000 руб.	1999 г.
ГАЗ 3110	черный	114 850 руб.	Гарант. 1 г.
ГАЗ 3110	зеленый, серый	102 625 руб.	1999 г.
ГАЗ 3110	шоколад	100 125 руб.	1999 г.
ГАЗ 2752	белый	130 000 руб.	1999 г.
УАЗ 31519	серо-голубой	99 625 руб.	1999 г.

Доставлены ж/д транспортом.
Возможен обмен на ГСМ и векселя.

Фирма "Автомобили"
Официальный дилер "АвтоВАЗа"
17 мк-рн. Магазин работает без выходных и перерыва на обед.
Тел.: 4-38-90, 54-05-95.
№8543

"ТЕХРЕСУРС"
предлагает автомобили УАЗ и ГАЗ

ПРЕДНОВОГОДНИЕ СКИДКИ!



Выставка-продажа
17 мк-рн, м-н "Автомобили"
Тел.: 4-38-54
Межрегиональный склад
215 кв-л.
Тел.: 54-13-28



• Гарантия 1 год
• Доставка ж/д транспортом
• Поставки по индивидуальным заявкам

№9576

Цветочный салон "ОРХИДЕЯ"
Доставка новогодних букетов
- нарядно оформленные искусственные елки
- шампанское в праздничной упаковке
(9239)
Ул.К.Маркса,18, тел. 52-60-70.

Все для дома

ПРОДАЮ

●ТВ, в/п. Тел. 538-418. (9286)

●Недорого 2 кресла (подлокотники деревянные) в хорошем состоянии. Тел. 4-44-86.

●4-конфорочную б/у газ.печь, цена 200 руб., катушечный магнитофон "Нота-201 стерео" б/у дешево. Тел.: 4-88-38, 4-08-56.

●Новую 4-конфорочную газовую печь (коричневая) - 1300 руб. Тел. 55-53-12 в рабочие дни.

●Холодильник "Полюс" для дачи недорого, б/у. Адрес: 22 мрн-2-72.

●2 кресла в отл.состоянии. Тел. 52-70-95 вечером.

●Небольшой раздвижной диван б/у. Тел.поср. 6-43-58.

●Холодильник "Саратов" старого образца б/у недорого. Тел.поср. 6-43-58.

●Красную ковровую дорожку б/у, ширина 1,5 м, длина 5 м, недорого. Тел.поср. 6-43-58.

●Б/у стенку, цвет "орех", в хорошем состоянии, недорого. Тел. 6-68-95.

●Швейную машину "Чайка-142М" с эл.приводом. Тел. 53-70-95.

●2 одинаковых серванта с антресолями (полированные, темного цвета, пр-во Шумерли) б/у в хорошем состоянии. Тел. 6-12-34 с 18 до 21 часа.

●Стиральную машину "Индезит" (Италия, все операции) за 8 тыс.руб. Тел. 3-69-59.

●Отеч.рабочий цветной телевизор "Электрон" - 150 руб., "Горизонт-206" с нераб.кинескопом, можно на запчасти. Адрес: 12-4-62 в суб., воскр.

●Трельяж б/у (светло-коричневый) в хорошем состоянии недорого. Тел. 54-60-13.

●Муз.центр "ДЭУ" (компакт-диск, кассета, радио с памятью на 30 ст., таймер), цена 3,5 тыс.руб. Торг. Адрес: 22 мрн-14-62. Тел. 54-58-75.

●Стенку "Авангард" 4,2х2,3 (СП Москва-Италия), б/у мало - 20 тыс.руб. Торг. Тел. 54-06-76 после 18 часов.

●Стенку "Байкал" (светлая с темной отделкой) б/у - 6000 руб. Торг уместен. Тел. 52-68-42 вечером.

●Стиральную машинку "Аристон" автомат. Адрес: 177-7-111.

●Полку для обуви б/у - 100 руб., вешалку в прихожую - 50 руб., буфет на дачу - 100 руб. Тел. 4-40-74.

●2-конфорочную газовую плиту б/у. Очень дешево. Тел. 4-40-74.

●Недорого искусственный ковер 2х3 немного б/у. Тел. 4-65-93.

●Стенку "Тектон" в отличном состоянии. Тел.: 54-13-38, 4-46-32.

●Новый в упаковке видеомагнитофон "Панасоник-225" - 3300 руб., телевизор (37 см) - 3400 руб., монитор б/у. Тел. 52-77-25.

●Полумягкие стулья. Тел. 9-13-26.

●Холодильник "Орск" б/у (агрегат 1993 г.), 500 руб., пылесос "Тайфун" б/у - 250 руб. Тел. 4-40-74.

●2 новые красивые прикроватные тумбочки. Тел. 53-52-16.

●Ковровое покрытие 2х3,5 (Бельгия). Тел. 53-84-99. Адрес: 92/93-10-22.

●Новый пылесос "Скарлет" (Англия, на гарантии, цвет черный, мощность 1400, индикатор наполнения мешка 4,5 л, автомат. смотка шнура 5 м, скользящий регулятор скорости, 6 ступеней фильтрации, насадки) - 1900 руб. Тел. 52-65-05.

●Катушечный магнитофон "Сатурн-202С" (2х20 в, стерео) в хорошем состоянии + 20 катушек за 300 руб. Тел. 55-64-75, Сергея.

●Цветной телевизор "Шилялис", 32 см по диагонали. Тел. 52-89-14.

КУПЛЮ

●Недорого шкаф для платья и белья б/у в хор.состоянии. Тел. 4-67-86.

●Импортный телевизор, диаг. 37 см, не старый. Тел. 55-33-52.

●Импортный телевизор, в/плейер. Тел. 53-84-18.

●Пульт д/у для т/в "Тошиба". Тел. 6-91-94.

МЕНЯЮ

●2-спальн. кровать б/у в хор. состоянии на 2-ярусную кровать или куплю 2-ярусную кровать. Тел. 55-86-86.

Гардероб и аксессуары

ПРОДАМ

Новые красивые свадебные платья, р.46-50. Прокат. Тел. 54-26-94. (9958)

●Шубу (мутон, р.42-44) б/у. Тел. 55-43-86.

●Серую норковую формовку в хор.состоянии, р.57-58. Тел. 502-731 днем, 6-34-97 вечером.

●Зимние спортивные брюки, летние куртки, зимние, недорого, р.46-54. Тел.: 6-08-26, 55-20-82.

●Новые пуховики мужской и женский, зимнее женское пальто б/у, шапку-ушанку (чернобурка с кожей), все недорого. Тел. 55-47-38.

●Шубу из коричневого каракуля, р.48-170, б/у 1 сезон - 9 тыс.руб. Торг. Раб.тел. 6-54-54, дом.тел. 53-53-30.

●Шубу из нутрии, р.48-50, новые мужские коричневые туфли, р.39-40, цена 200 руб. Тел. 55-68-50.

●Женские белые х/б халаты, р.48-50 (для торговли, поликлиник, аптек). Тел. 54-25-50.

●Женскую шапку-формовку из норки б/у, женскую шапку из меха рыжей лисы, р.56, новые мужские валенки на резиновой подошве, р.41, новый мужской свитер, р.50-52. Тел. 51-07-84.

●Очень красивый женский костюм из крепа персикового цвета на подкладе, р.46-48 (юбка, пиджак) за 1,5 тыс.руб. Тел.53-44-66.

●Две пары женских унтов, р.37, недорого, подростковую зимнюю кожаную куртку (пилот), р.42, в отличном состоянии. Тел. 3-33-62.

●Зимние сапоги (натуральный мех, кожа, Италия), р.37. Тел. 6-51-25.

●Сапоги (Канада, нат.мех и кожа), р.37,5, на очень узкую ногу, цена 800 руб., или меняю на ковер 2х3. Тел.: 54-05-01.

●Крытую мужскую куртку (нат.мех, некожаная), р.50-170, цена 800 руб. Тел. 54-05-01.

●Две новые женские дубленки, р.54-52 и 44-46, оригинальный фасон и цвет, недорого. Тел. 3-68-01.

●Мужскую сурковую шапку, комбинированную с замшей (новая, фабричная), р.59-60, новый крытый овчинный полушубок, р.58. Тел. 6-92-00.

●Красивую норковую шляпу, цвет "орех", р.56-57. Тел. 54-14-31.

●Осенние женские сапоги (замша, каблук средний, устойчивый, сбоку замок), р.37-38, б/у, цена ваша. Тел. 3-69-94.

ФОТОАЛЬБОМ

– лучший подарок уходящего века к Новому году!

Магазин "Весна" с 10 до 19 часов ежедневно Ул.Чайковского, 46, тел. 53-21-22

●Новый офицерский бушлат (курткой) межсезонный стального цвета с отстегивающейся утепленной подкладкой на ватине, р.46-48, рост 2, новые черные лыжные ботинки, р.36. Тел. 53-52-29.

●Норковую шапку-формовку в отличном состоянии. Тел. 9-10-25.

●Новое женское зимнее пальто без воротника, новый мужской крытый полушубок, р.52-54. Тел. 6-49-88.

●Женскую норковую шапку (светло-коричневая), р.56-57, в хорошем состоянии, цена договорная. Тел. 55-68-63 после 20 часов, спросить Ирину.

●Большой песцовый воротник недорого. Тел. 55-72-16.

●Женскую зимнюю шапку типа берета из серого каракуля, р.58, новые мужские шапки-формовки из сурка, р.57 и 58, по 100 руб. Тел. 4-47-20.

●Две шубы - собачью и кроличью, р.46-48, недорого. Тел. 52-51-70.

●Зимнее пальто (прямое, с песцовым воротником), р.46-48, за 1 тыс.руб., шляпу норковую, "орех", р.57, б/у, за 700 руб. Адрес: 6а мрн-5-31 после 19 часов.

●Женские брючки, р.44, шубу (иск. енот), р.46-48, мужской джинсовый жилет, р.46-48, женскую юбку, р.48, вязаные варежки (козий пух). Тел. 54-41-06.

●Новую женскую шубу из искусственного меха черного цвета, р.52, недорого. Тел. 51-35-90.

●Шубу из песца в отличном состоянии, р.46-48, цвет синий, недорого, новую драповую юбку, р.50-52, цена 140 руб. Тел. 6-98-13.

●Драповые юбки выше колен, р.44. Тел. 6-98-13.

●Красивый костюм для девушки, р.44, был сшит на выпускной вечер. Тел. 52-72-66.

●Недорого кожаный плащ б/у, дубленку, р.46-48, б/у. Тел. 54-29-52.

●Пальто-плащ (Ю.Корея, некожаное, нат.мех, отстегивается, капюшон), р.48-175, цена 1200 руб. Тел. 54-05-01.

●Мужскую дубленку, р.52-54 - 3000 руб., финку норковую, р.59-60 - 900 руб. Тел. 51-85-11.

●Зимнее пальто б/у, р.44, рост 160, с горжеткой - 500 руб. Тел. 55-42-33 пон., ср., пятн. с 9 до 10 часов, вт., четв. с 20 до 21 часа.

●Мужской костюм-тройку б/у, р.50, рост 176, в отл.состоянии. Адрес: 15 мрн-19-96, Олег.

●Шубу (мех искусственный) б/у, в хорошем состоянии, р.44-164, оригинальная. Тел. 51-84-68.

●Новый зимний военный костюм (лес). Тел. 52-45-47.

●Новые жен. сапоги на полную ногу, р.39-40 - 600 руб., новую женскую норковую шапку (серая, красивая форма) - 1200 руб., женскую норковую шапку б/у (коричневая, "Корона") - 800 руб. Тел. 6-73-11 после 19 часов.

●Женскую дубленку (натур., Турция, коричневая), р.46-48, б/у - 3500 руб., новое нарядное платье на 15 лет, р.44-46 - 400 руб. Торг. Тел. 6-73-11 после 19 часов.

●Зимние сапоги, р.39-40 (каблук 5 см, нат.мех и кожа, пр-во Финляндии), цена 1500 руб. Тел. 35-777.

●Нарядный джемпер белого цвета из ангоры, р.56-60, пр-во Монголии, цена 200 руб. Тел. 35-777.

●Два крытых полушубка в хорошем состоянии, б/у, р.54 и 52, дешево. Тел.: 6-51-16, 4-81-56 вечером.

●Мужскую шубу с капюшоном (искусственный черный мех) б/у, р.46, рост 176, цена 300 руб., т/у. Тел. 3-64-19.

●Брюки для юноши из легкого драпа темные, р.170-88-70 (Румыния), недорого. Тел. 3-64-19.

●Новую юбку (легкий драп темного цвета), р.50-52, рост 170-176, цена 170 руб., т/у. Тел. 3-64-19.

●Искусственную шубу (Латвия), р.44, в хор.состоянии, новый пуховик. Тел. 52-71-98.

●Новую красивую искусственную дубленку, р.44, новый пуховик. Тел. 52-77-69.

●Шубу серого цвета из меха козы, р.48-50. Тел. 6-69-70.

●Черный норковый узкий, но длинный воротник дешево. Адрес: 94-26-50.

●Норковую коричневую шапку б/у, сапоги (осень) черные (Италия), р.35, почти новые. Тел. 6-75-26.

●Куртку из натур.меха (бобрик) б/у, р.48, воротник норковый темно-коричневый - 700 руб., торг уместен, мужское демисезонное пальто, р.48 (ГДР). Тел. 3-41-04.

●Мужскую норковую шапку-ушанку б/у в хорошем состоянии - 1500 руб. Тел. 52-75-14.

●Шубу коричневую (иск.мех). р.48-50, за 250 руб. Тел. 55-58-94.

●Женское зимнее пальто, р.176-112, совершенно новое, воротник норковый. Тел. 4-97-43 вечером.

●Молодежную натур.дубленку с песцовым воротником и манжетами б/у - 5000 руб. Тел. 51-48-81.

●Женскую крытую шубу из овчины б/у, р.50, рост 158-160. Тел. 6-76-53.

Черные валенки, р.29. Тел. 6-76-53.

●Шапки, р.56, норковая и нат.каракуль, унты из камуса, р.37, б/у, все недорого. Тел. 6-48-32.

●Шапку "Зимушка" из меха черно-бурой лисы за 700 руб. Тел. 54-26-35, позвать Аллу.

●Новую шапку фабричного производства, верх черный каракуль, отвороты темно-коричневая норка, р.56-57, цена 1000 руб. Тел. 42-20-26 в раб.время.

●Мужские черные кожаные полусапожки б/у (Челябинск), р.37, женские черные полусапожки б/у (Испания, кожа), р.40. Тел. 52-36-66.

●Новое зимнее пальто, р.44 (цвет зеленый, воротник из чернобурки). Тел. 6-68-95.

●Искусственную шубу, р.52-54, темного цвета. Тел. 6-64-74.

●Цигейковую шубу, р.50 - 1300 руб., драповый костюм, р.52 - 400 руб., юбку, р.52 - 150 руб., платье - 100 руб., драповую юбку, р.52 - 250 руб., все б/у. Тел. 54-06-63.

●Зимнее пальто с большим песцовым воротником, р.44-46, новую норковую шляпу "Парижанка" (темно-коричневая). Тел. 52-45-68.

●Офицерский парадный костюм и шинель, р.50-52, шинельное сукно 5 м недорого. Тел. 51-48-47.

●Женское зимнее пальто б/у в хорошем состоянии, р.158-124 (коричневый воротник, искусственный мех, дешево). Тел. 52-42-55.

●Капор из норки б/у недорого. Тел. 52-56-28.

●Шапку из меха соболя. Тел. 52-56-28.

●Женскую норковую шапку "Чалма" (коричневая), р.58-59 - 400 руб., шапку-ушанку из натуральной замши и длинноворсовой овчины, р.56 - 300 руб. Торг. Тел.: 96-66-53, 52-80-28.

●Зимнее женское пальто б/у (бордовое, с темным норковым воротником), р.44, рост 158-164. Тел. 6-70-81.

●Женскую норковую шапку "Рыбачка" б/у, р.58-59 - 200 руб. Тел. 6-90-65.

●Женские сапоги-ботфорты (нат.кожа, мутон), р.38, немного б/у, очень красивые джемперы ручной вязки, р.46, 48, 52. Тел. 55-18-10.

●Новую женскую искусственную шубу (коричневая, пр-во Литвы), р.46-48, длина 164 см - 450 руб. Тел. 6-01-15.

●Зимнее женское пальто, р.44-46 (воротник из коричневой норки) - 500 руб., женский кожаный плащ, р.44-46, почти новый - 1500 руб. Тел. 55-19-41.

●Новую мужскую сурковую шапку, р.56-58 - 400 руб. Тел. 6-01-15.

●Мужской полушубок старого фасона из искусственного меха - 200 руб. Адрес: 86-14-64.

●Новый женский каракулевый полушубок, р.48, новый длинный мужской корейский пуховик, р.52. Тел. 6-34-21.

●Новый мужской пиджак, р.48 (светло-бежевый), драповое пальто с каракулевым воротником б/у по договоренности. Тел. 55-68-93.

●Новую женскую искусственную дубленку (темно-коричневая, с большим капюшоном, с манжетами, красивая, на полную высокую женщину), р.54-58. Тел. 53-36-14.

●Мужской фирменный спортивный костюм (Ю.Корея, без вставок, темно-синий), р.50-180 - 600 руб., или меняю. Тел. 54-05-01.

●Две новые норковые шапки (цвет "орех" и "темный орех"): "Анжелика", р.56, "Кристина", р.57-58, цены ниже рыночных. Торг. Тел. 4-97-81.

●Новую дубленку (нат.замша, иск.мех, цвет серый), р.50-52, полусапожки (кожа, иск.мех, цвет серый), р.38, недорого. Тел. 52-56-11.

●Новую шубу из меха черно-бурой лисы (цельная, длинная, воротник шалкой) - 2 тыс.долларов. Торг. Тел. 53-25-63.

●Натуральную дубленку песочного цвета б/у, р.44 (без капюшона, с воротником) - 1500 руб. Адрес: 82-10-44 после 17 часов.

●Женское зимнее пальто б/у (норковый воротник), р.44-46 - 700 руб., мужскую джинсовую куртку (иск.мех), р.48 - 350 руб., каракулевый берет, р.58 - 750 руб. Тел. 54-06-63.

●Новые и подшитые валенки, р.37 и 22, недорого. Тел. 54-60-13.

●Крытый мужской полушубок из натуральной цигейки, р.50. Тел. 54-33-84.

●Шапку "Конфетка" из меха сурка недорого. Тел. 4-39-00, спросить Машу.

●Мужской крытый полушубок на черной цигейке, р.50, рост 170 - 250 рублей. Тел. 54-33-39 вечером.

●Новые мужские меховые унты, р.41-42. Тел. 4-42-39.

●Женское зимнее пальто б/у, р.46, б/в. Тел. 4-86-89.

●Шубу из искусственного меха б/у (коричневая), р.46-48 - 200 руб. Тел. 4-86-41.

●Женскую искусственную шубу (черная), р.50, немного б/у - 300 руб., пиджак мужской (серый), р.50 - 150 руб., новую женскую дубленку - 700 руб. Тел. 55-86-86.

●Новое зимнее пальто (итальянское пр-во, бежевый цвет, воротник из крашеного песца), р.46-48, недорого. Тел. 54-13-72.

●Недорого новые спортивный костюм (Румыния), р.46-48, ватные брюки, р.52-54. Тел. 4-43-28.

●Женскую норковую шапку - 500 руб., вещи на девушку 15-17 лет недорого. Тел. 4-31-60.

●Новые зимние сапоги (кожаные, черные, на низкой подошве, с молнией), р.36 - 250 руб., новую женскую зимнюю шапку-кубанку, р.57 - 100 руб., зимние сапоги (кожаные, на подошве, с каблуком, черные, болгарские), ношены мало - 200 руб. Тел. 6-11-96.

●Новый женский жилет ручной вязки, р.56 (цвет горчичный), шерстяное платье б/у, р.48, рост 3 - 80 руб., трикотажные платья б/у: черное, голубое, р.44, трикотажную юбку плиссе (голубая), р.46. Тел. 6-11-96.

●Зимнее пальто, р.54-56 (черное сукно), б/у мало - 1200 руб. Тел. 6-11-96.

●Спорок с пальто деми из зеленого драпа с готовым шелковым подкладом, р.42-44, для перелицовки. Тел. 6-11-96 до 20 часов.

●Новый модный шелковый костюм с юбкой плиссе, р.46, рост 3,4, нарядное комбинированное платье, р.46, юбки: новая шерстяная со шлицей, р.48, новая черная бархатная с жилетом, р.44. Тел. 6-11-96.

●Пуховик, р.46, недорого. Тел. 4-04-10.

●Мех рыжей лисы (шкурку), комбинированную шапку-ушанку (норка и замша), р.54. Тел. 6-22-05.

●Длинное зимнее пальто (цвет серый, воротник черный песцовый, под горло), р.44-46. Тел. 51-64-33.

●Женскую мутоновую шубу, р.54. Тел. 6-11-49.

●Крытую овчинную шубу б/у, р.56-58, недорого. Тел. 6-11-49.

●Вечернее платье (светлое, можно как свадебное), р.44-46 - 500 руб., новый мужской костюм-тройку (черный), р.48, рост 182 - 500 руб. Тел. 6-81-90.

●Новые мужские брюки (светлые), р.52-54, женские б/у, р.44-46, ткань: костюмная, драп, "смесовка", плотная темная типа гобелена. Тел.поср. 56-18-48.

●Пальто деми черное, р.54-56, и зеленое (ткань жатая, на синтепоне), р.52-54, недорого. Тел. 51-80-23.

●К празднику новые, исключительно красивые итальянские белые туфли (р.37-38, устойчивый модный каблук - 3 см). Тел. 9-76-75.

●Цигейковую шубу б/у, р.46-48, рост 166, цвет черный. Тел. 55-22-02 вечером.

●Крытую шубу, р.54, мужской костюм б/у, мужские туфли б/у, р.42-43, новое импортное мужское драповое пальто деми, все недорого. Тел. 51-87-72.

●Песцовую шапку "Зимушка", немного б/у, недорого, валенки, р.23, 24-25, немного б/у, недорого. Тел. 51-87-72.

●Шубу из меха белки, женское крытое пальто б/у (подстежка из овчины), р.50, недорого. Тел. 6-37-82 вечером.

●Срочно недорого мутоновую шубу (черная, была в употреблении один сезон), р.50-52, рост 4 - 2 тыс.руб. Тел. 56-17-17.

●Босоножки б/у (светло-серые, каблучок 7 см, р.37-38). Очень дешево. Тел. 9-76-75.

●Новое, красивое, свадебное платье р.46-48, цена 1000 руб. Тел. 54-26-94.

КУПЛЮ

●Женские зимние ботинки, р.35-36, можно б/у. Тел. 3-75-23.

●Зимнее женское пальто без воротника, р.50-52, дешево, можно немного б/у, или обменяю на новое крытое пальто (цигейка) на мальчика 7-12 л. Тел. 55-29-05.

●Шапку-ушанку, р.56-57, коричневую, можно б/у, на девочку. Раб.тел. 7-84-34.

Детский мир

ПРОДАЮ

●Большую мягкую игрушку "Утенок" за 100 рублей. Тел. 54-33-39 вечером.

●Детские вещи новые и б/у в отл.состоянии на девочку 5-10 лет, пихору, р.30, б/у - 200 руб. Тел. 54-05-01.

●3-этажн.кукольный домик для маленьких кукол б/у (Япония) в хорошем состоянии - 200 руб. Тел. 54-05-01.

●Новое зимнее пальто для подростка, р.38, цвет черный. Тел. 55-65-14.

●Новое пальто из искусственного меха на девочку, р.38-42. Тел. 52-82-87.

●Одежду на девочку новую и б/у (блузки, юбки, куртки, обувь), р.38-44, недорого. Раб.тел. 7-84-34.

●Мальчиковую куртку-пуховик с подстежкой, капюшоном и рукавичками, р.40, пихору, р.40, в хорошем состоянии. Тел. 4-47-20.

●Драповые брюки, р.28 и 30, немного б/у, костюм с начесом, р.30, на 7-8 лет (синий, кофта новая). Тел. 54-25-50.

●Манеж б/у. Тел. 4-42-63.

●Детскую куртку типа "Аляски" б/у (отеч., на иск.меху, светлая), р.32. Тел. 54-33-84.

●Новую мутоновую шубу (темно-коричневая), р.34. Тел. 54-54-09.

●Импортные напольные качели (сиденье расположено низко от пола, пристегивается к корпусу клепками, спинка имеет 2 положения, качели легко разбираются, не занимают много места в доме, удобны в обращении) для детей до 5 лет - 600 руб. Адрес: 179-12-54 в любое время.

●Лыжи с ботинками на ребенка 9-12 лет, комбинезон на синтепоне, р.38. Тел.: 6-25-73, 6-93-87.

●Новое крытое меховое пальто для мальчика 8-10 лет недорого. Тел. 52-65-83.

●Джинсовый классический сарафан для девочки 5-6 лет, цена договорная. Тел. 55-68-63, Ирину.

●Б/у вещи для девочки 9-13 лет: платья, костюмы, сарафаны, джемперы. Дешево. Тел. 6-87-64.

●Куртку для мальчика 6-8 лет (цигейка, крытая джинсовой тканью, новая), игрушки, книги для детей дошкольного и младшего школьного возраста, детские унты, р.20, детские серые валенки, р.20, одежду для мальчика б/у (рубашки, свитеры, брюки) на 5-6 лет в хорошем состоянии. Тел. 51-07-84.

●Фигурные коньки для девочки на 33-34 размер (нужно мерить). Тел. 52-72-66.

●Коляску "зима-лето" б/у в хорошем состоянии - 1500 руб. Тел. 51-53-38.

●Детскую коляску "зима-лето" б/у". Тел. 55-61-27.

●2-ярусную детскую кровать, длина 125 см. Тел. 6-93-36.

●Искусственную шубу на девочку (темно-коричневая) б/у в хор.сост., р.38, недорого. Адрес: 92/93-12-51.

●Снегокат, санки со спинкой б/у недорого. Тел. 51-25-10.

●Новую детскую пуховую куртку синего цвета недорого. Тел. 6-75-26.

●Новую цигейковую шапочку (светло-коричневая с пятнышками), спортивный костюм (яркий, Индия), р.34, шерстяной костюмчик (темно-серый), р.30, черные валенки, р.27, две новые белые х/б блузки (Вьетнам), спортивные брюки (яркие), р.36. Тел. 3-41-04.

●Недорого натуральную шубку на ребенка 4-6 лет. Тел. 6-91-17.

●Теплые конверты (иск.мех, черные), черные валеночки на самых маленьких детей б/у дешево. Тел. 55-58-94.

●Песцовую шапку, пихору, искусственную шубу (коричн.) недорого для девочки 5-7 лет. Тел. 6-48-32.

●Почти новые детские санки. Тел. 6-76-53.

●Детскую кроватку б/у недорого. Тел.: 51-72-60, 51-23-05 с 8 до 10 и с 18 до 21 часа.

●Коляску "зима-лето" (ГДР-Польша, х/б, 4 положения, корзина) в хорошем состоянии, б/у 1 год. Тел. 55-01-64.

●Коляску "зима-лето" (Польша) б/у в отличном состоянии. Тел. 52-31-05.

●Детскую кроватку - 500 руб. Торг. Тел. 51-16-52.

●Зимнюю шапочку-конфетку (цвет "белый далматинец") - 150 руб. Раб.тел. 7-84-34.

●Нарядные платья (белое с оборками и черное с блестками) для девочки 8-10 лет - 50-70 руб. Раб.тел. 7-84-34, спросить Ольгу.

●Дубленку б/у для девочки 9-11 лет (пр-во Монголии) недорого. Тел. 516-287.

●Детские вещи: одежду, обувь для девочек и мальчиков, игрушки, книжки. Все б/у, в хорошем состоянии. Тел. 4-49-48.

●Детскую кроватку, детскую раскладушку, валенки, р.14, розовую шубку с капюшоном, р.26. Все б/у, недорого. Адрес: 9 мрн-86-33.

●Детскую цигейковую шубу, р.28-30, детскую кровать с матрацем. Тел. 55-29-53.

●Новую мутоновую шубу на ребенка 5-7 лет (очень красивая и качественная) или меняю на дубленку б/у в хор.состоянии, р.44-46, длинную, с капюшоном. Адрес: 12 мрн-21-60 в субботу до 17 часов, в воскресенье днем.

●Детские шапки: пуховую (серая) - 80 руб., мутоновую (леопардовая расцветка) - 80 руб., в отличном состоянии. Тел. 52-65-05.

●Детское ватное одеяло (иск.вата, хорошо стирается, светлое, легкое, теплое, для самых маленьких), немного б/у, в отл.состоянии - 160 руб., игрушечный грузовик (Италия, очень большой, яркий, красивый и прочный), немного б/у, в отл.состоянии. Адрес: 53-14-2 (ост.авт. № 7, 10 "Автостанция").

●Детскую светлую кроватку с матрацем. Тел. 56-05-58.

●Детские рюкзачки, лыжные палки (высота 100 см), пихору на девочку (стальной цвет), р.36, б/у, недорого. Тел. 51-78-14.

●Пихору на мальчика, р.36, в отличном состоянии - 180 руб., ботинки, р.39, вещи для мальчика 10-12 лет. Тел. 4-65-87.

●Детские вещи, р.24-26, в отличном состоянии, недорого. Тел. 4-61-27.

●Валенки, р.13, 19, унты телячьи, р.30, комбинезон машинной вязки, р.24, домашние тапочки, р.33-34. Тел. 52-80-56.

●Шубки из искусственного меха на девочку, р.24, пальто деми на 6-8 лет, бутылочки для кормления, молокоотсос. Тел. 52-80-56.

●Детскую мутоновую шубку б/у (натур., серая), р.24, детские валенки, р.13, 15, 18, мутоновую коричневую шапку на девочку 3-5 лет, осенне-зимние коричневые сапоги на иск.меху, р.32, б/у, велюровое платье на 4 года в хорошем состоянии, недорого. Тел. 55-13-77.

●Детскую коляску "зима-лето" (Польша) в отличном состоянии. Тел. 55-61-27.

●Зимние детские пальто, р.32, детскую мутоновую шапку на девочку 2-3 лет. Тел. 6-11-96.

●Детскую машину "Kettler" (Германия). Тел. 52-45-68.

●Мутоновую шубку коричневого цвета для девочки, р.34-36, почти новая. Тел. 52-42-55.

●Новую мутоновую шубу на ребенка 5-7 лет (коричневая). Адрес: 53-14-2.

●Пихору на 2-4,5 года серого цвета - 200 руб., костюм-тройку (пиджак, брюки, рубашка, галстук, жилет, серого цвета), р.28-30 - 120 руб., лыжи (пластмасса, палки) - 50 руб. Все б/у в хорошем состоянии. Тел. 55-19-32 вечером.

●Почти новую детскую черную искусственную шубку на 2-2,5 года (с капюшоном, плотная, очень красивая, Ю.Корея). Тел. 55-83-69.

●Цигейковую шапку (под леопарда) на ребенка до 6 лет. Тел.: 96-66-53, 52-80-28.

●Детские конверты: меховой и нарядный, валенки на 1 год. Тел. 55-83-09.

●Зимнюю коляску (Россия) б/у в хорошем состоянии (имеется матрац) - 200 руб. Адрес: 86-14-64.

●Детскую кроватку с матрацем (2 позиции дна, светлое дерево) б/у, детский металлический стол-стул б/у. Все недорого. Тел. 9-71-50.

●Детскую деревянную кровать с матрацем (2 положения дна, на колесиках, с откидным передом) в хорошем состоянии недорого. Тел. 51-25-34, Лену.

●2 детские шубки (мутон, черные) б/у - 300 и 500 руб., детскую шапку (мутон, желтая) б/у - 100 руб., на ребенка 1-4 лет. Тел. 6-39-74.

●Детскую шубу и шапку б/у (черные, мутон, на 1-2 года) - 300 руб. Тел. 6-55-54.

●Лыжный костюм б/у на девочку 11-12 лет, куртки утепленные б/у на девочку 12-14 лет недорого. Тел. 51-87-72.

●Новую пихору для мальчика синего цвета, р.38 - 300 руб. Тел. 4-68-77.

●Игрушки: детский аккордеон, киндер-сюрпризы, одежду для Барби, детский музыкальный магнитофон, приставку игровую (Корея). Тел. 555-171.

●Пуховик, драповые брюки, пуловер, пиджак, костюм, рубашки, брюки. Все на мальчика 10-12 лет, б/у, недорого. Тел. 51-87-72.

●Зимние ботинки (Италия, нат.мех, со шнуровкой), р.32, в хорошем состоянии - 150 руб., новые сапоги для школьницы на низкой подошве, цвет "кофе", р.37-38, дешево. Тел. 6-11-96.

●Детское платье новогоднее б/у, на 4 года, платье х/б б/у, от 3 до 5 лет. Тел. 53-32-44.

КУПЛЮ

●Детскую коляску б/у "зима-лето". Тел. 54-34-26.

●Детскую мутоновую шубу в отличном состоянии, 30 р. Тел. 9-10-25.

●Санки детские с брезентовым верхом. Тел. 6-81-90.

●Детскую шубу, желательно пятнистую, р.30-32. Тел. 4-61-27.

●Валенки, р.16-17, недорого. Тел. 53-79-59 вечером.

●Детскую автодорогу. Тел.: 55-60-39, 52-45-68.

●Детский спортивный уголок, можно б/у, недорого. Тел.поср. 44-828.

●Детскую коляску "зима-лето" в хорошем состоянии. Тел. 53-74-61.

Разное

ПРОДАЮ

●Фигурные коньки, р.24, в хорошем состоянии, 200 руб. Тел. 55-43-86.

●Эл.двигатель с редуктором 1,9 кВ, 1410 об./мин., 4 кВ - 2800 об./мин. и др. вал для эл.рубанка, генератор ацетиленовый АСП-10. Тел. 53-42-31.

●Коньки, лыжи, лыжные ботинки, крепления, компьютер "Робик", картридж для "Sega" NBA98. Тел. 56-03-05 после 17 часов.

●Новый станковый рюкзак, эл.полотенце, фигурные коньки, р.33, недорого. Тел. 6-04-47.

●Лыжи (1,9 м) с ботинками, р.24, б/у - 200 руб. Адрес: 6а мрн-5-31 после 19 часов.

●Переговорное устройство на 4 абонента для дома или офиса (беспроводное, по эл.проводке), велотренажер "Кетлер" недорого. Тел. 52-77-25.

●Музыкальный электрофон для пластинок в хорошем состоянии. Тел. 6-51-25.

●Дверной деревянный блок с коробкой, дверью 23х9, цена по договоренности. Тел.поср. 6-51-25.

●Слесарно-столярный набор из 112 единиц. Тел. 53-77-17.

●Лыжи с креплением и палками от 190 см до 210 см, ботинки р.24,7 (2 пары), 27,0 недорого. Тел. 55-66-50.

●Станковый рюкзак - 300 руб., палатку для зимней рыбалки (2-местная, новая). Тел. 55-66-50.

●Детали спрямляющего аппарата на водомет, моточасы, ремкомплект для "Амура", литературу по постройке и эксплуатации м/мерных судов. Тел. 55-66-50.

●Раскладушки для взрослых и детей, санки. Тел.: 51-02-53, 9-42-93.

● ПК-486/RAM8mb/HDD420mb/FDD3.5", 5.25"/CD-ROM 4-speed/SB16/, VIDEO512kb/SVGA 14"/mouse/ принтер матричный/ установлены Windows 95, Office 97. Тел. 52-67-99.

●Деревянные лыжи (195), палки (130) б/у, ботинки лыжные, р. 23, 24, 25 (б/у), ботинки с коньками, р.24, тапочки беговые с шипами, р.42 (б/у), коньки "Снежок" на валенки, ботинки. Адрес: 92 кв-л-1-38 (вечером), тел. 6-03-98.

●Костюм- "сауну" для похудения и пояс "Body belt" для быстрого сброса веса. Тел. 56-26-97.

●Лебедку двухскоростную, грузоподъемность 125х500 кг, вес 8 кг. Тел. 56-26-97.

●Двухфонтурную вязальную машину "Ладога-4", "Нева-5км" - 2000 руб. Можно раздельно. Электролизную газовую сварку "Лига" 220в - 1000 руб. Можно обмен (лодка, палатка). Тел. 51-08-49.

●Аппарат "Респикор 101" для лечения бронхиальной астмы, бронхитов, занятий аутотренингом. Снижает частоту приступов в 20 раз. Тел. 55-87-53, Олега.

●Станок универсальный, дисковую пилу, дрель, рубанок, шлиф.машину. Адрес: 15 мрн-25-26.

●Новый тренажер биомеханический. Тел. 52-45-47.

●Радиотелефон "Панасоник" КХ-ТС1000в, радиус действия до 100 метров. Тел. 53-28-40.

●Палатку-шатер. Тел. 6-69-70.

●Медицинский рефлектор для прогревания с синей лампой. Тел. 52-43-09.

●Двухкассетную деку "Пионер", СБ-проигрыватель "Техникс". Недорого. Тел. 52-78-28.

●Новую электровафельницу "Сластена", новую гладильную доску (АЭМЗ). Тел. 51-88-05.

●Гирю от 16 до 3 кг со сборной рамой, велосипед взрослый, корзину багажную, шланги ацетиленовые (комплект 2 шт.), раковину кух. Адрес: сангородок, 8 кв-л, д.4, кв.2.

●Бочки стальные, V 200 л, 260 руб. Тел. 4-88-06.

●CD-ROM б/у, неисправный, за 200 руб. Тел. 4-60-48.

●Компьютер IBM 386 PC. Тел 54-16-83 после 18 часов.

●Термосы на 2 л и 2,5 л, миксер ручной, 2 табуретки деревянные. Тел. 52-69-41.

●Тарелки из нерж., фарфоровые блюда - 8 шт., эл.полотенце за 400 руб., магнитофон катушечный "Сатурн"-202С за 400 руб. или обменяю на диктофон, прополис. Тел. 6-13-19.

●Чайный сервиз "Мадонна" (Германия) новый, тостер "Мулинекс" б/у в отл.состоянии. Недорого. Тел. 6-27-01 после 18.00.

●Элетромассажный прибор с руководством по эксплуатации. Адрес: 6а мрн-29-38.

●Коньки ледовые (фигурные) цвета беж., р.21, в отл.состоянии, с чехлами для полозьев, 100 руб. Адрес: 10 мрн-32-68.

●Новую металлическую ванну пр-ва Испании. Красивая, с подлокотниками, цвет светло-серый, 3200 руб. Тел. 55-77-13.

●Лыжи б/у с ботинками б/у, р.24. Тел.: 51-50-15, 51-50-67.

●Сетки на футбольные ворота. Тел. 55-53-57.

●Фритюрницу испанской фирмы "Solac", б/у 4 раза, с документами. Обращаться в любое время по адресу: 12 мрн-11а-40, тел. 4-49-48.

●Электрический насос "Агидель". Тел.: 51-50-15, 51-50-67.

●Искусственную елку высотой 1,5 м недорого. Дом.тел. 53-51-12.

●Новый оверлок. Тел. 51-47-59.

●Электроприводы к швейным машинкам. Тел. 51-47-59.

●Сетку-рабицу, провод-полевик, ФБС, бельтинг, газовую печь. Тел. 4-45-32.

●1-местную резиновую лодку, 500 руб. Тел. ...

...вый. Тел. 51-03-30 после 18.00.

●Шв.машинку "Чайка-412". Тел. 51-07-19.

●Новый спинхайлер фирмы "Лек" для капсул "Интала", 55 рублей. Дом.тел. 53-80-92 после 21 ч.

●Видеокарту Virge DX 2MB, 450 руб., ESS 1869, 200 руб., MB LT430TX512CASH с процессором Pentium-120, 800 руб. Все новое, на гарантии. Тел. 54-76-29 после 18.00.

●Новые лыжи, палки, крепления (жесткие и мягкие). Тел. 51-35-90.

●Пластиковые лыжи "SORSU RACING" 210 см. Тел. 53-50-45.

●Искусственную елочку с игрушками - 260 руб., грелку электрическую, покрывало розового цвета. Тел. 52-23-15.

●Компьютер-286 в отл.состоянии. Или поменяю на видеомагнитофон (видеоплейер). Тел. 555-990 с 16 до 23 часов, Олега.

Педикюр.
Классический и по американской технологии.
Адрес:Салон красоты, 206 кв-л, 2 этаж.

●Мини-отбойный молоток - перфоратор-дрель "HILTI-24", переносной деревообрабатывающий станок "ELU", алюминиевые окна (70х80 см), белые с зеркальным стеклопакетом - 6 шт., пр-во Германии. Тел. 52-89-10 после 18.00.

●Фляги алюминиевые 40 л, 2 шт. Тел. 52-89-10.

●Тушку чернобурки, серебристая, совершенно новая, дешевле, чем в магазине. Дом.тел. 55-51-72.

●Кимоно для каратэ на 10-12 лет. Тел. 6-62-80.

●Металлическую новую полочку для телефона, светильник-абажур 3-ламповый с белыми плафонами. Тел. 6-11-96.

●Электропривод с педалью для эл.швейной машинки или прялки. Тел. 55-66-50.

●Палатку для зимней рыбалки (2-местная, новая), ботинки лыжные р. 39 и 24,7, гантели 5 кг. Тел. 55-66-50.

●Ящик для продуктов деревянный, высота 36 см, длина 58 см, шир. 35 см, 100 руб., костыли деревянные, 150 руб. Тел. 51-31-64.

●Палатку 3-местную, 800 руб. (торг), электроножницы по металлу до 3 мм, эл.щиток, обогреватель "Терма". Тел. 555-445.

●Гаражные ворота 3х2,4 металлические, утепленные. Тел. 51-12-96.

●Американский горный велосипед б/у, 1998 г.вып., с документами. Тел. 6-30-02, Артема.

●2 норки, соболя, 500 руб. за 1 шкурку. Тел. 52-56-28.

●Золотой ж/браслет, вес 9,80 г, 3600 руб. Торг уместен. Тел. 52-56-28.

Фотопленка "Коника"
200х24 всего 39 рублей.
Фотография — 1 руб. 80 коп.
Магазин "Весна" с 10 до 19 часов ежедневно
Ул.Чайковского, 46, тел. 53-21-22

●3 зеркала (52х30), 270 руб., клетку для птиц за 150 руб. Адрес: 15а мрн-37-14.

●Радиостанцию "АРАГОН-101", 2,5 тыс., антенну "АЛАН-9 плюс", 700 руб., усилитель 100 вт, 800 руб. Тел. 6-39-94.

●Коньки беговые, р. 23,5 и 27, б/у и лыжи на 175. Недорого. Тел. 6-01-15.

●Диски R-12 (2 шт., 4 отверстия, Япония, немного б/у), диск и резину 1 шт. на R-13, 2 задних стекла на а/м "Москвич". Тел. 6-12-18.

●Горнолыжные ботинки фирмы DACHSTEIN, р.28, 2300 руб. Тел. 55-94-75.

●Отечественные хоккейные коньки с ботинками, р.44-45, 100 руб. Тел. 4-34-03.

●Сервиз столовый, набор из 2 подносов. Тел. 6-26-68 вечером.

●Электропечатную машину "Роботрон" б/у. Тел.поср. 51-26-89.

●Для очистки различных жидкостей косточковый активированный уголь пр-ва Украины, всего 10 кг. Тел.поср. 51-26-89.

●Б/у 2 понижающих до 36 вольт электротрансформатора с осветительными элементами. Тел.поср. 51-26-89.

●Электрокардиограф фирмы "Медикор", работающий от сети и элетробатареек, прибор портативный, переносной. Тел.поср. 51-26-89.

●Для получения дистиллированной воды 3 дистиллятора. Тел.поср. 51-26-89.

●Паяльник электрический пистолетного типа 50/100 Вт, лыжи беговые деревянные (200 см), горбовик деревянный и машинку для сбора ягод. Тел. 52-34-79, Борис.

●Лыжные палки титановые 130 и 140 см

52-69-41.

●Лыжные ботинки новые, мужские, мягкие, р.27(7). Тел. 3-18-62.

●Новую вместительную дорожную сумку пр-во Санкт-Петербурга. Тел. 6-57-57.

●ПК "Роботрон-1715М" с принтером "Роботрон-К-8312М", А3, матр., для офисных работ, Германия, 2,5 тыс.руб. Тел. 6-22-07.

●Игровую приставку "Денди" в полном комплекте в упаковке + 3 картриджа, 250 руб. Тел. 4-80-94.

●5 ягодных совков, 1 для облепихи. Тел. 54-29-24.

●Пром. швейную машинку 1022 кл. Тел.поср. 56-18-48.

●Косметический электроприбор "Ромашка" для предохранения кожи лица от преждевременного старения, для снятия боли при ангине, простуде, 300 руб. Торг уместен. Тел.поср. 56-18-48.

●Коньки "Salvo" б/у, р.39-40(7), в отл.состоянии и ракетку для большого тенниса, новая. Тел. 51-60-13 после 18 часов, Сергей.

●Пластиковые лыжи 200 см, лыжные палки 110 см, крепления, лыжные ботинки, р.24. Тел.поср. 6-09-14.

● Лист нержавеющий 1 мм, размер 1х2 м, 960 руб. Тел. 55-33-52.

●Гвозди от 25 до 200 мм, электроды МР и УОНИ. Тел. 55-33-52.

●Швейную машинку "Подольск", 1000 руб., лыжи с креплением и ботинками, р.38, 39. Тел. 6-77-79.

●Радиотелефон "PANASONIC" N(KX-T9280BX) радиус 300 м. Тел. 6-00-05.

●1 кв.м плитки настенной (Испания), цвет черный, формат 25х40 см. Недорого. Тел. 6-81-90.

●Два шерстяных одеяла, 100 и 60 руб. Тел. 53-72-28.

●Лампы дн.света ЛБ-20, длина 60 см, без арматуры; часы настольно-настенные под вид наручных; чайный сервиз на 6 персон. Недорого. Тел. 52-69-41.

●Новую люстру с пятью плафонами, с кругом. Тел.поср. 6-09-14.

●Колонки от проигрывателя "Вега-104" - 2 шт., р. 40х30. Тел. 6-69-70.

●Колонки (Россия), мощность 6 Вт, в отличном состоянии, цена за пару 200 руб. Тел. 52-56-05.

●Фильтр, улучшающий свойства пищевой воды. Тел. 6-62-75.

КУПЛЮ

●Фигурные белые коньки, р.26,5-27,0. Тел. 555-171.

●Механические настенные или напольные старинные часы в рабочем состоянии недорого. Тел. 9-43-12 с 9 до 16 часов.

●Раковину керамическую, можно б/у, для умывальника (цвет белый, с 3 отверстиями под смеситель). Тел. 3-18-62.

●Медвежий жир. Тел. 54-72-71.

●Лодочный мотор "Ветерок-8" или "Ветерок-12" в рабочем состоянии. Тел. 56-18-93.

●Инвалидную комнатную коляску. Тел. 3-41-30.

●Программное обеспечение для ПК "Роботрон" на дискете 5,5". Тел. 6-22-07.

●Карнизы разм. 3 м, 2 шт. Недорого. Тел. 53-06-37.

●Послеродовой пояс, р.108-112 см. Тел. 53-84-10.

●Гири по 24 кг. Раб.тел. 7-52-00. Пейджер 082 для аб.5561.

●Иглу для проигрывателя "Вега", "Арктур" и т.д. (MF-100). Тел. 53-46-46, Олег.

●Кинескоп "Кварц 61-ТЦ-310" ДП 61 еско-4Ц, можно 5Ц. Тел. 6-51-25.

●Срочно железный замок-молнию на кожаную куртку дл.45-50 см, не китайскую, № 5-6. Тел. 54-05-01.

●Детские лыжи с палками на 10 лет. Тел. 54-24-16.

●Факс недорого. Тел.53-09-88.

●Реле времени (часовое - суточное). Тел. 55-06-91.

●Коньки фигурные б/у, р.40. Тел. 55-06-95.

●Неисправное пускозарядное устройство "Бархат". Тел. 51-03-30 после 18 часов.

●Неисправный импортный телевизор. Тел. 55-61-21.

●Керамическую прямоугольную плитку голубого цвета. Тел. 55-76-18.

●Приставку "Сега" б/у недорого. Тел. 55-61-27.

●Штангу прорезиненную. Тел. 52-47-75 после 20 часов.

●Хоккейные коньки, р.44, дешево. Тел.поср. 4-68-17.

●Капроновую палатку, рюкзаки станковые. Тел. 53-84-06 вечером.

●Компьютер "Искра", "Электроника-60 ЕС1841". Тел. в Иркутске 38-28-59.

●Конденсаторы серии КМ К52-2ЭТО 1, К53-1, можно б/у. Тел. в Иркутске 38-28-59.

●Лампы ГУ 70б, 71, 73, 74, 78, 81м 346-1, ГМИ 32б-1, реохорды от КСП. Тел. в Иркутске 38-28-59.

●Органическое стекло на стол, размер около 94х54 см, недорого. Тел. 53-80-99.

●Пульт д/у от телевизора "RIMACO", модель DMQ-2046, исправный. Тел. 55-12-02 вечером.

МЕНЯЮ

●Капрон парашютный на кирпич, брус, доску, вагонку или что-нибудь другое. Тел. 54-16-12.

●Компьютер IBM 486 + принтер на notebook. Тел. 3-63-95.

●Приставку "Sega" + 3 картриджа, джойстик на аудиоколонки или продам. Тел. 555-990 с 16 до 23 часов, спросить Олега.

●286 компьютер на видеомагнитофон (видеоплейер) или продам. Тел. 555-990 с 16 до 23 часов, спросить Олега.

●4-конфорочную газовую плиту "Омичка" немного б/у на 2-конфорочную. Тел. 52-58-23.

Овен. Вам в гостях подава-
ушанья, о которых вы даже
слыхали?

Скорее всего вы были у Овна.
анина по-тунисски, рагу по-
угальски, а на закуску — кон-
ированные корни хлебного
ва.

Овен угостит вас всем тем,
для него самого ново и ориги-
но. Овен-кулинар очень лю-
экспериментировать с про-
ами, мелкие неудачи его не
кураживают. Хозяйки, родив-
ся под этим знаком, предпо-
ют готовить на глазок, не пы-
ясь заглянуть им через плечо
ремя приготовления пищи.
этого терпеть не могут! Че-
говоря, лучше вам вовсе не
ь, из чего на самом деле при-
влено вкуснейшее блюдо...

**Чем потчевать Овна, кото-
пригласили к себе?**

Предпочтительнее всего при-
вленное с острыми пряностя-
очное мясо, какой-нибудь
биф, бараньи котлетки, а так-
олодые овощи...



Десерт: экстравагантное лакомство, например, фламбированные фрукты.

Телец. Еда для Тельца, как и ее приготовление, чувственное наслаждение: она ласкает взор и радует желудок в одинаковой степени. На кухне Тельцы так же терпеливы, как и в игре с кубиком Рубика. Он подает на стол обед как минимум из пяти сытных блюд. Если вы боретесь с лишним весом, то в тот день, когда вы идете в гости к Тельцу, вам при-

дется исп
трудно огр
том, когда
сти.

**Чем ж
чревоуго
брался к**

Во-пе
отказаться
и всяких
Однако н
тесь. Сала
ки не выз
Он обраду
онной кухн
мися обил

**Близн
гости к
будьте ув
часа набл
нии носит**

Гремят
аппетитны
со звоном
Наконец х
необыкнов
точь как и
ресторана

Хобби (коллекция)

ПРОДАЮ

●Дешево фотоувеличитель УПА в чемоданчике. Тел. 52-73-23.

●Дешево 11 томов "Санта-Барбара", 2 тома "Возвращение в Эдем", 2 тома "Прощай, Эдем", 2 тома "Изгнание из Эдема". Тел. 52-73-23.

●Для подготовки и сдачи экзаменов в ГАИ экзаменационные билеты на категорию В. Билеты один к одному. Цена 110 рублей. Тел. 53-80-99.

●Красочный, оригинально оформленный альбом о Грузии с видами экзотических уголков природы и других интересных мест. Тел. 51-21-40 до 14 часов, Петрову.

●Книги: Рекс Стаут, 8 т. - 100 руб., "Тысяча и одна ночь", 8 т. - 100 руб. Тел. 53-24-08.

●Магнитофон "Комета" однокассетный с колонками - 1500 руб., баян "Этюд" - 400 руб. Тел. 4-69-70.

●Медную российскую монету (1 копейка) 1897 года в пределах 1000 рублей. Писать в рубрику "Хобби" (коллекция). DENIM.

●Фотоувеличитель УПА 5М и все фотопринадлежности, все в отличном состоянии, недорого. Тел. 53-25-28.

●Коклюшки для плетения 16 шт., комплект таблиц для изучения темы "Швейная машина" в школе (новый, выпуск фабричный). Тел. 6-11-96.

●Видеокассеты в отличном состоянии: ужасы "Страшилы" и м/ф "Анастасия", цена 35 руб. за шт. Тел. 54-05-01.

●Внимание! Кто хочет пополнить библиотеку военных лет (очерки, романы) для детей, есть интересные книги. Очень много разных пластинок, все дешево. Тел. 4-44-86.

●Готовую курсовую работу по характеристике мясного цеха. Раб.тел. 55-04-40, Людмилу Николаевну.

●Кимоно для каратэ, р.48-50, рост170. Тел. 6-35-35.

●"Зенит-12СД", объектив "Гелиос"-44-6 с фотовспышкой "Яшика" (Япония), режим ручной и автомат, цена 1600 руб. Тел.дисп. 6-55-44.

●Монеты Кубы, Италии за 1920, 1921 гг. Тел. 55-06-91.

●Книги в отл.сост.: соврем. российские и зарубежные детективы ("Черная кошка"), мистика (С.Кинг). Это находка! Тел. 55-83-69.

●В/кассеты б/у, но в хорошем состоянии, качественная запись, интересные фильмы, по 15 руб. за шт. (всего 10 шт.). Адрес: 86 кв-л-14-64.

●Алфавитный каталог городов России, СССР, СНГ, имеющих старые и современные гербы (ксерокопия). Тел. 4-34-03.

●Подписку журнала "Моделист-конструктор" начиная с1985 года, недорого. Тел. 54-13-84 в рабочее время, спросить Синякову Галину Алексеевну.

●Полный комплект юбилейных монет "1 рубль" СССР1988-91 гг., 18 шт., цена 90 рублей. Тел. 4-34-03.

●Кассеты по английскому языку Верещагина, 2-й год (4 шт.) - 100 руб., 1 и 2 т. "Сказки озера Байкал". Тел. 55-171.

●Газеты для коллекционеров 3 видов. Заявка, конв. с о/а, 2 купона. Адрес: Ангарск-25, а/я 3812.

●Курс "Ешко" "Английский для начинающих" + аудиокассеты. Раб.тел. 6-29-70, Любовь Иннокентьевна.

●Дешево фотоувеличитель "Ленинград", электроглянцеватель, кадрирующую рамку, бочки, фонарь. Адрес: 15-5-125.

●Новый баян "Москва", новые книги "Две Дианы" Дюма, шиацу, "За миллиард лет до конца света" Стругацких, исторические романы, современные детективы(серия), "Два капитана" и др. Адрес: 94-26-50.

●Фотопринадлежности: фотоувеличитель "Ленинград", электроглянцеватель, фотофонарь. Адрес: 6а-29-38.

●Баян "Москва" в отличном состоянии, цена 1500 руб., торг уместен. Тел. 516-407 вечером.

●Пианино "Rînisch". Тел. 6-78-09.

●Реле времени, цифровое табло для фотопечати. Адрес: 6а-29-38.

●Каталог цен на монеты 1921-1991 гг. и адреса реальных скупщиков монет. От вас: конверт с о/а. Адрес: 665806, Ангарск-6, п/д № 2204367.

●Гитару за 200 рублей. Тел. 55-67-15 вечером.

●Библиотеку экстрасенса 30 шт. дешево, сборник рецептур для предприятий общ.питания. Тел. 55-06-25.

●Домру б/у без одной струны - 700 руб. Тел. 4-47-20.

КУПЛЮ

●Книгу Люка Рейнхарда "Костяной человек" ("Игра в кости"). Тел. 55-87-53, Олега.

●Отросток бегонии рекс (лист в шипах-колючках, двухцветный). Адрес: 15-5-25. Тел. 555-171.

●Видеокассеты б/у с качественной лентой, с хорошими фильмами по 8 руб., с любыми фильмами по 7 руб. Тел. 6-91-17.

●Новую иглу для проигрывателя пластинок. Тел. 52-77-69.

●Выборочно журналы "Бурда" за 1995-96-97-98 гг. Тел. 52-61-29.

●Книги по психологии б/у недорого. Тел. 6-44-26.

●Журнал "Верена" № 11 за 1997 г. или поменяю на более ранние или поздние. Тел. 52-23-38.

●Книгу В.М.Шепеля "Имиджелогия: секреты личного обаяния" (изд-во "Культура и спорт") и каталог "Труа Сюис" (лето-весна 1998 г.). Тел. 95-51-72.

●Поделитесь, пожалуйста, у кого есть каланхоэ перистое. У этого растения детки прорастают только во влажной среде, а не по краям листьев, как у других видов. Тел. 541-371.

●Гитару 6-струнную в хорошем состоянии. Тел. 56-24-42.

●Книгу "Все о комнатных растениях" Хессайона, книги о кактусах и суккулентах. Тел. 52-73-23.

●Объектив "Юпитер-37" или "Юпитер-21" не дороже 300-350 руб. Тел.дисп. 6-55-44.

●Книгу Д.Андреева (1 том 1993 г.) "Русские боги" (поэтический ансамбль). Тел.: 96-66-53, 52-80-28.

Ищу работу

●Ищу любую хорошо оплачиваемую работу. Адрес: Ангарск-30, IV-ДП № 675529.

●Молодая девушка ищет работу продавца. Улицу и киоски не предлагать (св-во ЧП, сан.книжка, опыт). Тел. 3-14-67.

●Ищу работу ночного сторожа, охранника. Возраст 30 лет, рост 182, ответственный. Тел. 54-35-73 в нерабочее время.

●Ищу любую работу на дому. Женщина 34 лет, образование среднетехническое. Тел. 55-68-63 после 20 часов, Ирину.

●Ищу работу диспетчера на дому. С работой знакома. Тел. 3-69-94.

●Экономист по образованию, но без опыта работы по специальности ищет работу. Можно невысокооплачиваемую, но постоянную. Господа работодатели, возьмите, не пожалеете. Тел. 333-62.

●Ищу работу инспектора отдела кадров, имею опыт работы, знаю ПК, добросовестна, коммуникабельна, доброжелательна. Тел. 55-44-47.

●Ищу работу няни, опыт есть. Тел. 55-62-37.

●Ищу работу диспетчера на дому, опыт работы большой. Досуг не предлагать. Тел. 55-40-52.

ООО "Гринда"
Организации требуется мастер-наладчик кругловязальных трикотажных станков.
Тел.: 55-40-72, 557-551. (9603)

●Ищу работу медсестры. Умею делать инъекции в/м, в/в, капельницы. Тел. 52-83-55 после 18 часов.

●Буду рада живой работе, которая не требует острого зрения и знания ПК. Коммуникабельна, исполнительна, хорошая память, способна к обучению, 35 лет, образование среднее. Тел. 541-3-71.

●Ищу работу сторожа или диспетчера на домашнем телефоне. Тел. 51-62-52.

●Водитель (все категории) ищет работу, недлительные командировки. Тел. 6-66-62 после 20 часов, Сергея.

●Ищу работу продавца промышленных товаров. Опыт и свид-во ЧП имею. 24 года, в/о, ответственная, аккуратная. Тел. 52-45-13 до 10 или после 19 часов.

●Ищу работу по совместительству (работаю сутки через трое), желательно что-то мыть, убирать. Порядочная, обязательная. Адрес: Ангарск-25, III-СТ № 550727.

●Ищу работы няни (ребенок любого возраста). Опыт общения с детьми имеется. Тел. 3-47-96.

●Женщина 45 лет ищет работу (можно уборщицы, кладовщика, завхоза, кассира или любую другую). Знаю делопроизводство, бухгалтерию. Тел.поср. 6-43-58.

●Женщина 45 лет, пед.образование, без в/п, ищет любую работу, спокойная, ответственная. Адрес: 8 мрн-3-4.

●Образованная (высшее лингвистическое, ИГЛУ), привлекательная девушка 24 лет с опытом работы секретарем-референтом (ПК, делопроизводство) ищет достойную работу. Тел. 51-65-67.

●Ищу работу диспетчера на дому. Пенсионер ищет работу сторожа. Тел. 55-40-52.

●Ищу работу фотографа. Тел. 6-55-44.

●Ищу работу сторожа или охранника. Имею опыт работы. Адрес: 86 кв-л-14-64.

●Девушка с высшим экономическим образованием ищет работу. Тел. 6-15-08.

●Опытный кадровик (стаж 19 лет, делопроизводство, машинопись, ПК) ищет работу. Господа руководители, не упустите свой шанс приобрести добросовестного, надежного помощника. Тел. 4-62-95.

●Срочно ищу любую работу. Тел. 6-81-87.

●Водитель с л/а 2106 ищет работу в вечернее время, выходные дни. Тел. 53-56-42 после 18 часов.

●Ищу работу гувернантки. Тел. 6-38-23.

●Инженер-строитель, умеющий считать и проектировать, ищет работу по основной или смежным профессиям. Тел. 6-62-75.

Домашний зоопарк

●3 декабря в районе 15 мрн потерялся сербернар. Кобель, взрослый. Собака нуждается в лечении. Нашедших или видевших собаку просим позвонить по тел. 55-73-65.

●Отдам в хорошие руки собаку (болонка, черная, сука, 4 года). Тел. 54-24-61.

●Продам щенков малого пуделя недорого. Тел. 6-24-21.

●В районе 17 мрн потерялась собачка - карликовый пудель желтого цвета, кличка Ромми. Нашедшего очень просим вернуть за вознаграждение. Тел. 55-47-24.

●Отдам в хорошие руки сиамских котиков, едят все, ходят в туалет, 2 мес. Тел. 6-44-26.

●Щенки серебристого пуделя недорого. Тел. 560-540.

●Розовая самка хомячка хочет (временно) выйти замуж за розового (белого) ангорского солидного хомяка. Тел. 52-53-04.

●Куплю попугайчиков недорого. Тел. 4-31-42.

●Продам недорого щенков сибирской лайки и кобеля (1 год), смесь лайки с овчаркой. Живут на улице, охраняют дом, дачу. Адрес: п.Кирова, ул.Бакинская, 28 (95 кв-л, за магазином "Ангара", на берегу).

●Возьму в хорошие руки щенка карман-

ного пинчера (кобелька). Адрес: 189-10-21. Тел. 4-06-86 утром, спросить Наташу.

●Отдам в хорошие руки симпатичных котят, 2 мес. Тел. 54-10-27.

●Продам недорого щенков большого пуделя (черные, кобели). Тел. 54-06-88.

●Отдам в добрые руки молодых коротко-шерстных кота и кошечку. Кот пестрый, кошечка 3-цветная. Тел. 4-43-28.

●Отдам за символическую плату щенка немецкой овчарки (сука), возраст 3 мес., привита, имеется ветеринарный паспорт. Тел. 56-11-61.

●Куплю дойную корову. Тел. 6-17-86.

●Отдам в хорошие руки хороших котят, 3 мес. Адрес: 13 мрн-10-81.

●Продаю щенков тойтерьера. Тел. 6-09-56.

●Возьму в хорошие руки щенка пекинеса. Тел. 56-19-35 после 17 часов.

●Очаровательный котик (черный с белыми носочками и белым галстучком) ждет своего хозяина. Тел. 52-49-72.

●Добрым людям предлагаю черно-белого котенка - счастье, здоровье, серо-белого - удача, богатство. Приучены ко всему, возраст 1,5 месяца. Тел.: 9-76-49, 6-24-63.

●В районе 7 мрн потерялась собака (боксер, сука, возраст 7 лет, окрас тигровый, на груди белая звезда, на правой передней лапе шрам). Знающих что-либо прошу позвонить по тел. 6-87-33.



Благодарю

●Благодарю газету "Время" за такую классную рубрику, как "Сообщения". Кто хочет оспорить, пиши в "Сообщения". Красотка.

●Аллерголога Кузнецову Светлану Владимировну благодарю за чуткость и внимание, за добрую душу и теплые слова. Желаю вам того, чем женщина живет и отчего с годами не стареет. Пусть вечно мир для вас цветет и солнце землю греет. С.Валентина Павловна.

●Благодарю Чащину Лидию Николаевну и Дурневу Марию Савельевну за доброту и внимание ко мне. Ученица 9б школы № 40 Таня Ю.

●Благодарю свою бабуленьку за то, что она есть. Баба, я тебя очень люблю. Твоя внучка.

●Благодарю Лысанову Галину Николаевну. Она почтальон 19 квартала, и газету вовремя доставит, и подписку проведет. Галина Николаевна обязательный человек, достойна похвалы. С уважением Астанин Константин Ефимович.

●Сердечно благодарю коллег по работе моего сына УК 272/14, лично Каморину Надежду Ивановну, кто боролся за жизнь Мельникова Евгения. Добрые, милые люди, примите от меня огромную, неоценимую материнскую благодарность. Лидия Петровна.

●Сердечно благодарю почтальона Севастьянову Светлану. Спасибо вам за добросовестный труд, внимательное отношение и доброту к людям. Пенсионерка Ларина Мария Тимофеевна.

●Огромное спасибо Комаровскому Андрею Николаевичу за подарки детям-инвалидам, подаренные в декаду инвалидов. Правление ассоциации родителей детей-инвалидов.

●Благодарим альтернативную службу за ее честное и культурное обслуживание нас, пенсионеров, нашего доставщика Ирину Александровну. Пенсионеры 7 мрн.

●Благодарю Филимонову Людмилу Васильевну за хорошее отношение к пенсионерам. Она нам пенсию приносит.

●Дорогой мамочке. Сказать "спасибо" - это мало, мы все в долгу перед тобой. Дай Бог тебе здоровья, мама, - желаньей всей родни большой. Лена, Лариса.

●Сердечно благодарю Трофименко Лидию Алексеевну за ее благородный труд. Счастья, здоровья и долгих лет вам! Анюта М., выпуск 1998 г.

●Хочу выразить благодарность сантехнику ЖЭУ-3 Артеменко Николаю за чуткое, внимательное отношение, золотые руки. Шуст Анна Андреевна.

●Благодарю Елену Куприяновну, медсестру поликлиники № 1, за внимательное и чуткое отношение к пациентам. Здоровья ей. Клиентка Галина Непомнящих.

●Благодарю Тюменева Олега Николаевича и всех журналистов газеты, кто помогал мне в этом году. Желаю доброго здоровья, счастья, успехов в работе. С глубоким уважением Перевалова Алена Ивановна.

●ООО "Мир", президенту Копылову О.А. Благодарю за помощь и внимание к моим проблемам. Арбузова.

●Я выписываю газету с 1964 г., и ни разу не было доставщика, которая сейчас. Спасибо ей за ласковое внимание, вежливость, искренность. Доброго здоровья ей, спасибо. 6а мрн-15-70, ветеран ВОВ.

●Благодарю бухгалтера Елену Юрьевну за внимание, чуткость, красоту. Спасибо за то, что ты есть, неповторимая. Воздыхатель.

●Очень благодарны персоналу детской инфекционной городской больницы и лично заведующей 1 отделением Горбатюк Наталье Ивановне за внимательность, чуткость, заботу и доброту. Близнецы Гладышевы.

●Благодарю участкового терапевта Лавочкину Елену Георгиевну за чуткое отношение к моему здоровью, за профессионализм в лечении. Павлова Ю.А., инвалид 1 группы.



Помощь

●Прошу помощи у медика, обладающего гипнозом, или потомственного знахаря. Гибнет ребенок, помогите. Шарлатанов прошу не тратить время свое и мое. Адрес: Ангарск-6, док. 201928.

●Буду благодарна тому, кто без операции вылечит у немецкой овчарки закупорку анальных желез. Мучается, бедная. Адрес: Ангарск-16, док. 12226751.

●Вознаграждение тому, кто поможет поставить на пульт вневедомственной охраны 1-комн.кв-ру в 18 мрн (квартирная сигнализация). Адрес: Ангарск-41, а/я 4072.

●Помогите! Необходимо сделать плотницкие работы за умеренную плату. Тел. 6-33-35 вечером.

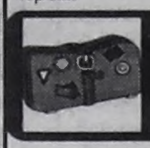

Бюро находок

●Нашедшего в 15 мрн большую красную сумку и красный магнитофон прошу вернуть. Тел.поср. 4-02-39.



Знакомства

ЖЕНЩИНЫ

●Стройная женщина 40 лет будет рада знакомству с порядочным мужчиной. Есть двое детей, жильем обеспечена, подарю тепло, уют, внимание. Телефон ускорит встречу. Адрес: Ангарск-25, док. 630264.

●Если вы устали от одиночества, как я, то судьба зовет нас навстречу. Не отказывайтесь, вдвоем нам станет лучше. Материально, жилищно обеспечена, без в/п, 55-165-75. Адрес: Ангарск-34, № 181560.

●Ищу молодого человека 20-25 лет для создания семьи. Мне 18 лет. Подробно о себе при встрече. Адрес: 665826, г.Ангарск, ул.Желябова, 7а-3, Ольга.

●Ищу человека, который полюбит меня и моего сына (1 месяц). Мне 18 лет. Отвечу всем. Адрес: 665826, г.Ангарск, ул.Желябова, 7а-3, Галя.

●Я не одна, но я одинока. Ищу свою половинку. 27-176-72, есть сынишка. Адрес: Ангарск-21, док. № 705423.

●Очень хочется в новом году любимой быть, а одиночество забыть. Прошу откликнуться мужчину, уставшего от одиночества, вдовца, желательно имеющего водительское удостоверение, для серьезных отношений. О себе: вдова за 50, люблю домашний уют, привлекательна. Адрес: Ангарск-30, док.1089.

●Вдову 50 лет познакомлю с порядочным мужчиной. Она среднего роста, миленькая, покладистая, умница. Адрес: г.Ангарск-8, док. 738792.

●Женщина ищет друга, состоятельного мужчину старше 47 лет, без в/п. Адрес: Ангарск-30, НП № 4522040.

●Познакомлюсь с настоящим пацаном, который курит, но не пьет, а лучше и не курит и не пьет.Любит современный музон. Пиши в "Сообщения". Красотка.

●Девушка 18 лет желает познакомиться с симпатичным парнем 18-20 лет. Пишите в графу "Сообщения". Озабоченных прошу не беспокоить. Телефон ускорит встречу. Жду.

●Ну где же вы, мальчишки? Пишите нам через "Сообщения". Нас трое девчонок, которые хотят найти друзей, нам всем по 16 лет. Надюха, Катюха, Светик. Ждем.

●Девушка приятной внешности (24-173) с в/о, ч/ю, в/п в меру, познакомится с материально независимым мужчиной 27-34 лет, с а/м. Адрес: Ангарск-6, док. 9997053к.

●Симпатичная девушка (19-168-54) познакомится с самостоятельным, серьезным, симпатичным парнем до 26 лет. Возможно, для серьезных отношений. Телефон ускорит встречу. Адрес: Ангарск-30, 536437.

●Познакомлюсь с симпатичным мальчиком 13-14 лет. О себе: 13-150. Желательно фото, возврат 100%. Адрес: 665823, ул.Нагорная, 1-2, Ирине.

●Две интересные в общении, веселые, свободные девушки (21, 23) надеются встретить новогоднюю ночь в компании подходящих по этим же параметрам двух молодых людей. Возможны дальнейшие отношения. Адрес: Ангарск-38, док. 93445.

●Девушка (Дева, 18 лет, рост 164) мечтает познакомиться с парнем до 24 лет без в/п, с ч/ю. Адрес: Ангарск-26, док. 620712.

●Надеюсь на встречу с добрым, порядочным мужчиной 55-65 лет без в/п. О себе: 54-160, вдова приятной внешности. Телефон ускорит встречу. Адрес: Ангарск-30, док. № 7064438.

●Сожалею о бесцельно прожитых годах, хочу создать хорошее будущее с мужчиной до 50 лет. Мне 43-170-68, без в/п. Работаю, но не спонсор. Из УК, женатых прошу не писать. Адрес: Ангарск-16, док. № 645572.

●Хотела бы встретить одинокого самостоятельного мужчину без особых проблем, который не обидит и не предаст в любой ситуации. Мне до 40, обычной внешности, 165-48. Необходимым обеспечена. Сыну 14 лет. Жду от вас подробное письмо. Адрес: Ангарск-24, а/я 4664, Федоровой.

●Привлекательная женщина 60 лет ищет друга, близкого по возрасту, только еврейской национальности, для совместного проживания, без в/п. Адрес: Ангарск-36, 633392.

●Приятная женщина познакомится с надежным, порядочным и добрым человеком, желательно вдовцом 48-55 лет, без материальных и жилищных проблем. Надеюсь на серьезные отношения (50-158-67). Адрес: Ангарск-26, док. № 666825.

●Познакомлюсь с мужчиной до 65-70 лет, без в/п, для серьезных отношений. Мне 59 лет (155-60), есть телефон, ускорит встречу. Адрес: Ангарск-13, док. 18143.

●Познакомлюсь с простым мужчиной для длительных серьезных отношений. О себе: 41-168-67, материально независима, воспитываю маленького ребенка. Адрес: Ангарск-25, док. № 746872.

●Две стройные высокие иркутянки 22 лет желают познакомиться с двумя молодыми мужчинами. Совершенно свободны. Часто бываем в Ангарске. Адрес: Иркутск-74, док. № 951710.

●Молодая девушка (22-172) познакомится для серьезных отношений с молодым человеком. Я веселая, порядочная, добрая, с в/о. Вы: с в/о, порядочны, искренни, не альфонс, в/п в меру, не в УК. Адрес: Ангарск-1, док. № 704793.

●Белый пушистик, мартовский заяц, ищет себе друга ласкового, нежного, мягкого, пушистого. Будем вместе стучать по барабану. Адрес: Ангарск-32, док. № 201658.

●Ау! Впереди ночь 2000! Ищу веселого и ответственного (до 23 лет) для домашнего карнавала и не только. Мне 18 лет. Адрес: Ангарск-12, № 580314.

МУЖЧИНЫ

●Два молодых парня познакомятся с двумя молодыми девчонками (15 лет) без в/п. Нам по 14 лет. Для начала пишите письма по адресу: Ангарск-12, док. № 112120 или в "Сообщениях" оставьте телефон, Жене. В письме желательно фото.

●Военнослужащий желает познакомиться с девушкой для переписки и встреч. Отвечу всем. О себе: 20-180-69. Адрес: Ангарск-16, в/ч 3695 "Р", Чернакову.

●Хочу познакомиться с простой женщиной 35-45 лет. О себе: обычный мужчина, 54 года, увлечения в меру. Подробности при переписке, можно фото. Адрес: Ангарск-30, док. XI-СТ № 714547, Юрий.

●Молодой человек (18-180) познакомится с порядочной девушкой 16-19 лет. Свои координаты сообщить через газету "Время" для Дениса.

●Если вы устали от одиночества, может быть, попытаемся изменить свою жизнь вместе? Буду признателен за встречу с надежной и отзывчивой женщиной, ведущей ЗОЖ, которая захочет примкнуть к моей команде, узрев во мне своего принца, которого так долго искала. Телефон ускорит встречу. Пишите те, кто придерживается моего девиза: "Любовь - это все, а остальное - дополнение". О себе: 33-174-70, без в/п, остальное при встрече. Адрес: Ангарск-41, док.12486.

●Надеюсь встретить добрую, порядочную женщину с небольшим физ.нед., способную на глубокие чувства. Мне 28 лет, в/о, разведен, работаю. Адрес: Ангарск-16, док. № 657417.

Рудман-Сорокин Сергей Иванович, 39-168-65. Ищу спутницу жизни, возраст значения не имеет. Родная! Для тебя отдам последний парашют. Адрес: Ангарск, УК 272/15, 1 отр.

●Юноша (18-180) без в/п желает познакомиться с высокой девушкой. Желателен телефон. Адрес: Ангарск-41, док. № 036578.

●Два симпатичных парня 20 лет (180-65) с чувством юмора, работающие, желают познакомиться с девушками для серьезных отношений, возможен брак. Подробности письмом: Ангарск-19, док. №8336206.

●Девушка-незнакомка (17-156), желающая познакомиться с парнем 17-18 лет. О себе: 18-174, симпатичный, с чувством юмора, откликнись на мои данные. Адрес: Ангарск-36, XIV-СТ № 620436.

●Интеллектуальная, добрая спортсменка 21-25 лет, откликнись. Мне 29-170-65, Рак, Собака. Но надоела жизнь без своей половинки. Отвечу всем по телефону. Свое имя и номер сообщить по тел. 66-27-52.



Сообщения

●Ищу возможность ухаживать, помогать одинокому пожилому человеку с условием наследования жилплощади. Заботу и матер.поддержку гарантирую. Тел. 56-26-21.

●Милый наш папочка Гороховик Сереженька! Ждем тебя в гости, посмотри на своего сыночка, как он похож на тебя. Очень тебя любим. Адрес знаешь. Марина.

●Передаем огромнейший привет всем, кто знает Иришку Д., Ленчика Ф., Наташика П., Наташика Б., Юльчика З., Любшика Р. и гр. Ш2-47.

●Передаем огромный пушистый и мягкий привет нашему учителю С.Галине Борисовне из АМТТЛП. Вы самый классный учитель и хороший человек. Гр. Ш2-47.

●Внимание! Фанаты СК "Спартак" (Москва), кто хочет больше узнать о любимой команде и подписаться на журнал "Спартак", пишите по адресу: 121351, Москва, ул.Коцюбинского, 4, или подпишитесь на почте по каталогам: индекс 29600 или 79152.

●Передаю привет моему любимому мальчику Максиме! Я тебя очень люблю. Наташа, 92 кв-л.

●Ппередаю огромный привет своему лучшему другу Данилу Вольмару и своему брату Жене. Таня Ю.

●Я коллекционирую салфетки. Кто мне хочет подарить? Если хочешь ты, то пиши в рубрику "Сообщения". Красотка.

●Я люблю пекинесов. Ты хочешь подарить мне щенка? Пиши в "Сообщения". Буду ждать. Красотка.

●Большой горячий приветик 7 дому 29 мрн. Особенно Вальке Д., Ильмирке А., Диме Л., Стасу З., Леше С. и т.д. Скоро Новый год! Делайте выводы сами. Лена.

●Привет всей группе АТП-98-1. Надо срочно собраться вместе и повеселиться в баре "У Саши". Скоро сессия! Желаю всем сдать электротехнику на хорошие оценки с первого раза.

●Непомнящих Ольга Викторовна! Клевая, прикольная девчонка! Одна такая единственная и неповторимая в целом мире. Ей огромный привет от Пучениной Елены.

●Большой привет 9а классу школы № 35 от одноклассниц. Крепитесь и надейтесь, что мы пройдем аккредитацию. Ведь мы самый лучший класс, потому что у нас самая лучшая учительница Анашкина Е.С

●Серега В. из группы ЭПП-98-2, тебе передают привет 2 девчонки. Ты нам очень нравишься! Пиши через "Сообщения". Так какого цвета у тебя свитер?

●Передаю огромный, горячий, пламенный привет Максиму К-ну (33 мрн). Я скучаю. Также привет Дмитрию Р., позвони и объясни, что случилось, я пойму! Буду ждать. Леленька (Ольга).

●Машенька, Ксюшенька, мамочка, кошка Маркиза, Лена В., 5в шк. № 30, Леха Долгов, Маша Городилова и редакция газеты "Время". Передаю вам большой, пушистый, безграничный привет. Даша.

●Увеличение роста во время сна. Ноу-хау! Результат превосходит все ожидания: за 1,5 месяца 3-15 см! 2 конв. (1 с о/а), купон "Время". Адрес: 109153, Москва, а/я 45, Звонареву В.В.

Огромный привет 30 школе и лицею № 1, а также 5б и 2-2г. Дашенька! Я вас люблю! Ура! Ура! Ура!

●Передаю огромный, пушистый, мягкий, горячий приветик Оксе П., Сереге Г., Олежке, Гене, Леночке В., Маришке К. Я вас очень-очень люблю. Кс. Не.

●Передаем огромный, пушистый приветик с лапками лицею № 1, особенно гр.22, школе № 31, особенно 9а. Ле.Во. и Кс.Не.

●Мамуленька! Желаю big-big love, успехов во всем. Я тебя очень сильно люблю! Твоя Кс.Не.

●Машенька К. и мамочка. Передаем вам огромный, пушистый, мягкий приветик! Мы вас любим. Спасибо вам за то, что вы у нас есть. Ваши Кс.Не. и Да.Не.

●Привет, солнышко! Я хочу познакомиться с понравившейся девушкой. Жозе.

●Передаю любимой Наташе привет из кв-ла 92. Наташа, я тебя очень сильно люблю. Твой Макс (92/93). 20!!!

●Щербинов Василий Павлович! В вашем возрасте следует быть более порядочным. Верните мою трудовую. Ольга.

●Передаю горячий привет Вике из 6а мрн, давайте чаще встречаться, не забывайте обо мне. Я не хочу тебя терять. Макс.

●Дорогая Алексеева Жанна Владимировна. Будьте с нами подоброе, мы вас так любим. Ваш ненавистный 8а шк. № 4. P.S. От любви до ненависти один шаг.

●Хочу передать привет всему 7д классу школы № 35. Огромный привет и своему классному руководителю Я.Любови Ивановне и всем учителям нашей школы. И.Н., Н.М., Л.В., Э.Г. М.Б., К.И.

●Леночка! Звездочка! Эскимоска! Я люблю тебя! И написал для тебя еще одну музыку. Я думаю, ты оценишь ее как музыкант. Твой Николай С.

●Катюша, котенок мой! Я люблю тебя! Я мечтаю о тебе. Митяй.

●Если кто-то знает садовника, ткните его тихонечко в это объявление. Садовник, я люблю тебя! Лерочка.

●Wolf's, нас двое, двоим придется подождать. Давайте встретимся в первое воскресенье после выхода объявления около ДК "Современник" в 13 часов.

●Самые классные, прекрасные учителя Бухарова Татьяна Анатольевна (математика) и Герасимов Геннадий Константинович (англ.яз.). Студентки медучилища.

●Рыбаков Саша, ты еще не понял? Я не люблю тебя. Ты мне не нужен! Оставь меня в покое! Не твоя Алена.

●Наталька, прости меня, пожалуйста, за измены, и ложь, и боль, что причинял тебе. Я больше не буду так делать, честно-честно. Я тебя целую, киска моя, и крепко обнимаю. Твой любящий муж Ромашок!

●Быханова Полина (группа 2в лицея № 2)! Ты классная и красивая девушка. Поклонник. P.S. Ты мне очень нравишься.

●Киски. Нам 15-16 лет. Давайте встретимся в воскресенье в 14.00 после выхода газеты около универмага по ул.Чайковского.

●Если есть на Земле человек (непризнанный гений, одиночка, отшельник), который хотя бы пытался управлять временем, отзовись! Сестры и братья, равные мне по разуму и восприятию мира, отзовитесь. Пишите, и я отвечу каждому. Именем Бога соединимся против зла. Адрес: Ангарск-41, док. № 12486.

●Любимый внучек Сашенька Несук, мы тебя очень любим. Учись хорошо, слушайся папу и маму. Дедушка и бабушка.

●Любимые внученьки Оксаночка и Аня Петуховы, мы вас очень любим. Приезжайте в гости, мы вам что-то купили. Д.Коля, б.Валя.

●Дорогая мамочка Мальцева Александра Ивановна, мы тебя очень любим. Живи долго. Твои дочери Валентина, Галина.

●Девушка-незнакомка, если ты еще желаешь познакомиться с парнем, то за тобой только место и время.

●Танюха! Если хочешь, чтобы у тебя родился здоровый ребенок, тебе следует бросить курить хотя бы на время. Удачи! Лиля.

Бесплатно принимаются объявления только от частных лиц

Не принимаются бесплатно объявления о розничной и оптовой продаже товаров, об услугах и вакансиях, на восстановление документов, об утере печатей, штампов.

КАК РАЗМЕСТИТЬ БЕСПЛАТНОЕ ОБЪЯВЛЕНИЕ

1. Отправить по почте купон,
вырезанный из нашей газеты, по адресу:

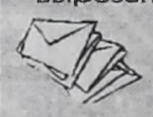

Ангарск, 665830, а/я 57
ЗАО РИФ "Время".

2. Принести свой купон по адресу:

- ул. Ленина, 43. Остановка автобуса "Ангарские ворота", Рекламный отдел.
- рынок "Галант", 88 кв-л (напротив "Универмага");

Для жителей "квартала" -
"Салон красоты", 2 эт., 206 кв-л;
магазин "Мелодия", 210 кв-л.



3. Сбросить купон в наши фирменные почтовые ящики в магазинах:



"Весенний" (61 кв-л)
"Универмаг" (93 кв-л)
"Октябрьский" (13 мрн)
"Гефест" (12а мрн)
"Заря" (10 мрн)
"Все для дома" (189 кв-л)

55-61-27.

●2-ярусную детскую кровать, длина 125 см. Тел. 6-93-36.

●Искусственную шубу на девочку (темно-коричневая) б/у в хор.сост., р.38, недорого. Адрес: 92/93-12-51.

●Снегокат, санки со спинкой б/у недорого. Тел. 51-25-10.

●Новую детскую пуховую куртку синего цвета недорого. Тел. 6-75-26.

●Новую цигейковую шапочку (светло-коричневая с пятнышками), спортивный костюм (яркий, Индия), р.34, шерстяной костюмчик (темно-серый), р.30, черные валенки, р.27, две новые белые х/б блузки (Вьетнам), спортивные брюки (яркие), р.36. Тел. 3-41-04.

●Недорого натуральную шубку на ребенка 4-6 лет. Тел. 6-91-17.

●Теплые конверты (иск.мех, черные), черные валеночки на самых маленьких детей б/у дешево. Тел. 55-50-94.

●Песцовую шапку, пихору, искусственную шубу (коричн.) недорого для девочки 5-7 лет. Тел. 6-48-32.

●Почти новые детские санки. Тел. 6-76-53.

●Детскую кроватку б/у недорого. Тел.: 51-72-60, 51-23-05 с 8 до 10 и с 18 до 21 часа.

●Коляску "зима-лето" (ГДР-Польша, х/б, 4 положения, корзина) в хорошем состоянии, б/у 1 год. Тел. 55-01-64.

●Коляску "зима-лето" (Польша) б/у в отличном состоянии. Тел. 52-31-05.

●Детскую кроватку - 500 руб. Торг. Тел. 51-16-52.

●Зимнюю шапочку-конфетку (цвет "белый далматинец") - 150 руб. Раб.тел. 7-84-34.

●Нарядные платья (белое с оборками и черное с блестками) для девочки 8-10 лет - 50-70 руб. Раб.тел. 7-84-34, спросить Ольгу.

●Дубленку б/у для девочки 9-11 лет (пр-

года, платье х/б б/у, от 3 до 5 лет. Тел. 53-3 44.

КУПЛЮ

●Детскую коляску б/у "зима-лето". Те 54-34-26.

●Детскую мутоновую шубу в отлично состоянии, 30 р. Тел. 9-10-25.

●Санки детские с брезентовым верхо Тел. 6-81-90.

●Детскую шубу, желательно пятнистую р.30-32. Тел. 4-61-27.

●Валенки, р.16-17, недорого. Тел. 53 79-59 вечером.

●Детскую автодорогу. Тел.: 55-60-3 52-45-68.

●Детский спортивный уголок, можн б/у, недорого. Тел.поср. 44-828.

●Детскую коляску "зима-лето" в хор шем состоянии. Тел. 53-74-61.



Разное

ПРОДАЮ

●Фигурные коньки, р.24, в хорошем со стоянии, 200 руб. Тел. 55-43-86.

●Эл.двигатель с редуктором 1,9 кВ 1410 об./мин., 4 кВ - 2800 об./мин. и др. ва для эл.рубанка, генератор ацетиленовы АСП-10. Тел. 53-42-31.

●Коньки, лыжи, лыжные ботинки, кре ления, компьютер "Робик", картридж д "Sega" NBA98. Тел. 56-03-05 после 17 часо

●Новый станковый рюкзак, эл.полоте це, фигурные коньки, р.33, недорого. Тел. 04-47.

●Лыжи (1,9 м) с ботинками, р.24, б/у 200 руб. Адрес: 6а мрн-5-31 после 19 часо



Страницу ведет Ольга СОЛОМИНА

ЗА ЧТО ПРИШЕЛЬЦЫ ЛЮБЯТ НОВЫЙ ГОД?



Люди и звёзды

Новогодние ночи, как известно, таят немало сюрпризов. И дело тут не только в подарках, которые якобы принес Дед Мороз. Происходят необычные, а порой даже противоестественные вещи.



Наверное, многие хотя бы раз в жизни видели в новогоднюю ночь мерцающие огни, которые горели гораздо дольше, чем положено фейерверку, слышали что-то необычное или даже встречали на улице людей, показавшихся почему-то странными...

В первые несколько дней нового года сообщений о таинственных летающих объектах, приземленных космических кораблях, контактах пришельцев с людьми поступает в два раза больше, чем во все остальное время.

Неужели на всех людей так влияет выпитое праздничное спиртное?

Вряд ли. Тем более что такими явлениями отличается не только современность. В старинных хрониках встречаются упоминания о "бесчинствах нечистой силы со страшными ликами" или о появлениях "божественных знамений" в виде летающих в небе объектов с ярким свечением.

И все это в праздники Нового года!

Долгое время никто не задумывался всерьез над проблемой активизации контактов инопланетных форм жизни с Землей именно в это время. Но однажды "новогодние пришельцы" обратили на себя внимание одного чудаковатого ученого. Джереми Степлтон, астрофизик из Миннеаполисского технологического университета (США), проводил астрономические наблюдения и обратил внимание на оживленное перемещение небесных тел накануне новогодних праздников. **В середине 70-х годов им была выдвинута версия: инопланетные корабли приближаются к Земле, т.к. их привлекают многочисленные новогодние огни в виде фонариков, фейерверков, хлопушек, салютов и т.д. Их привлекает увеличение общей яркости исходящего от Земли излучения.**

Спустя несколько лет биохимик из Пенсильвании Джон Вуу, китаец по национальности, пришел к выводу, что инопланетяне реагируют не на иллюминацию, которая принята далеко не у всех народов, и не на определенную дату.

По теории Джона Вуу, инопланетян привлекает Новый год сам по себе!

Джона Вуу осенила догадка: **может быть, инопланетяне реагируют на массовый выброс гормона радости, который вырабатывается у человека в результате положительных эмоций и приятных ощущений.** Он проводил исследования во время других национальных празднований в разных странах. Но не заметил значительного повышения активности пришельцев.

Чем же Новый год отличается от прочих радостных событий в жизни Земли? Видимо, в этом отличии и нужно искать секрет его привлекательности для инопланетян.

Именно в этот день (или ночь) люди всего мира подводят черту уходящего года и открыто высказывают свое желание быть счастливыми. Они собираются вместе и думают примерно об одном и том же: о прошлом и будущем. Они надеются, что будущее будет лучше прошлого, даже если это прошлое было весьма удачным. Символом такого циклического движения может служить движение по спирали. А это характерно для Космоса!

Так что земной Новый год посредством ритуалов и традиций приобщает нас к жизни по космическим законам. Именно поэтому в Новый год Вселенная становится ближе людям, и контакт с иным разумом становится реальнее. Кстати, вовсе не обязательно, что пришельцы действительно чаще прилетают на Землю в это время. Может быть, мы просто яснее видим их благодаря более открытому контакту со Вселенной в целом.

И, может быть, мы тоже являемся им, сами не подозревая об этом, во время их праздника новогоднего цикла.

Как бы то ни было, но, увидев космические корабли в новогоднюю ночь после нескольких бокалов шампанского (как это весело звучит!), не принимайте видение за бред.

Вспомните, Новый год — явление космического масштаба!

Маленькие советы к большому празднику

● Театр, как известно, начинается с вешалки, ну а встреча Нового года... с нарядной новогодней елки. Поскольку в мифологической традиции елка символизирует Древо Жизни (а значит, и связь поколений), Новый год считается праздником семейным. Поэтому елку украшают всей семьей или с близкими людьми, заранее готовясь к этому обряду как к большому торжеству. Кроме того, нелишне вспомнить, что в дореволюционной России даже в состоятельных семьях было принято вешать на елку игрушки, изготовленные своими руками. Для того чтобы удвоить магическую силу самодельных игрушек, мастеря их, думайте только о хорошем, представляйте себе счастливые минуты, которые непременно случатся у вас в будущем году.

● Ночь 31 декабря. Самое магическое время, когда часы показали 23.59, но куранты еще не пробили. Безвременье. Мгновение, когда земное время дремлет, открывая дорогу в наш мир неведомым силам.

Все гадания и магические обряды связаны именно с этой минутой, не упустите ее.

Самое простое — это загадать желание. Например, 12 ударов курантов — 12 желаний: для себя, для дома, для семьи, для детей, для работы и т.д.

А можно и повторять одно, если уж очень хочется, чтобы оно исполнилось...

Только после этого поднимите бокал с шампанским и, кроме привычного "С Новым годом!", скажите: "Да будет счастье, мир, любовь в нашем доме". Поскольку магическое время еще не закончилось, ваши слова будут так же сильны, как самое древнее заклятье.

● Некоторые не любят пить шампанское. Однако в новогоднюю ночь мы пьем именно его. И не случайно. В колдовской традиции вино с пузырьками и пеной играет важную роль. Им лечат душевные недуги или привораживают. Поэтому пусть вино в вашем бокале будет заклято на счастье в 2000 году (сакральные слова те же: мир, счастье, любовь). И еще, ни в коем случае не кладите в него шоколад, а то будете весь год крутиться так же, как он кружится в вине.

Встречая очередной Новый год, верьте, что он, уж конечно, будет лучше, чем прошедший. И помните: только вера в состоянии творить настоящие чудеса.

● **Т.к.** наступающий год управляется Сатурном, который с древности считается богом плодородия и долголетия, то стол должен изобиловать овощами и фруктами.

Будет отлично, если зажжете семь свечей (число Сатурна) на новогоднем столе. Обязательно продумайте музыкальную часть праздника. Лучше, если в новогоднюю ночь будет преобладать душевная, даже духовная музыка.

● Отмечать новый, 2000 год лучше всего в дружной компании, в необычных маскарадных костюмах и непременно с розыгрышами. Но розыгрыши должны быть хорошо продуманы, дабы не задеть и не ущемить какую-нибудь особо чувствительную натуру.

АСТРОЛОГИЯ и КУЛИНАРИЯ

МЫ В ГОСТИ ... К НАМ ГОСТИ...

Овен. Вам в гостях подавали кушанья, о которых вы даже и не слыхали?

Скорее всего вы были у Овна. Баранина по-тунисски, рагу по-португальски, а на закуску — консервированные корни хлебного дерева.

Овен угостит вас всем тем, что для него самого ново и оригинально. Овен-кулинар очень любит экспериментировать с продуктами, мелкие неудачи его не обескураживают. Хозяйки, родившиеся под этим знаком, предпочитают готовить на глазок, не пытайтесь заглянуть им через плечо во время приготовления пищи. Овны этого терпеть не могут! Честно говоря, лучше вам вовсе не знать, из чего на самом деле приготовлено вкуснейшее блюдо...

Чем потчевать Овна, которого пригласили к себе?

Предпочтительнее всего приготовленное с острыми пряностями сочное мясо, какой-нибудь ростбиф, бараньи котлетки, а также молодые овощи...



Десерт: экстравагантное лакомство, например, фламбированные фрукты.

Телец. Еда для Тельца, как и ее приготовление, чувственное наслаждение: она ласкает взор и радует желудок в одинаковой степени. На кухне Тельцы так же терпеливы, как и в игре с кубиком Рубика. Он подает на стол обед как минимум из пяти сытных блюд. Если вы боретесь с лишним весом, то в тот день, когда вы идете в гости к Тельцу, вам придется испытать настоящие муки: трудно ограничиться одним салатом, когда на столе такие вкусности.

Чем же порадовать Тельца-чревоугодника, если он собрался к вам в гости?

Во-первых, можете спокойно отказаться от дорогого хрусталя и всяких штучек с сервировкой. Однако на угощение не скупитесь. Салат и изысканные тартинки не вызовут у Тельца восторга. Он обрадуется хорошей традиционной кухне с аппетитно дымящимися обильными кушаньями.

Близнецы. Вы пришли в гости к Близнецам, что ж, будьте уверены, будете около часа наблюдать, как он в упоении носится по кухне...

Гремят кастрюли, доносятся аппетитные запахи, слышно, как со звоном разбивается тарелка. Наконец хозяин подает на стол необыкновенное блюдо — точь-в-точь как из лучшего китайского ресторана. Дело в том, что родившиеся под знаком Близнецов очень любят экспериментировать на кухне. А если они не удаются? Не беда, Близнецы всегда найдут, как одно превратить в другое.

Они любят делать сюрпризы, придумывать забавные украшения для стола. Они не будут два раза подряд угощать вас одним и тем же, даже если блюдо у них хорошо получается.

Если пригласили Близнецов к себе, то уж позаботьтесь о разнообразии.

То, что еще вчера было его любимым лакомством, сегодня уже удовольствия не доставит. Поставьте на стол множество разных блюд, всего понемножку и желательно из меню разных стран. Его одобрение вы заслужите не сытной домашней пищей, а, скорее, каким-нибудь кэрри по-бомбейски или мексиканскими тортильяс, на худой конец венгерскими оладьями с грецкими орехами.

(Продолжение следует)

ГОРОСКОП на каждый день

НА ЭТОЙ НЕДЕЛЕ УЗНАЕШЬ ПОГОДУ НА ВЕСЬ ГОД

Суббота, 25 декабря

В этот день правит тяжелая, неблагоприятная для человека энергетика. Велика опасность поддаться дурману, наваждению. Поэтому старайтесь общаться поменьше, даже телефонную трубку без нужды не снимать. Решение важных вопросов отложите на **27-28 декабря.**

Астромедицина советует избегать больших физических нагрузок, берегите сердце.

Примета дня: Спиридон - поворот. От Спиридона солнце - на лето, зима - на мороз. День после Спиридона хоть на воробьиный носок, да прибавится.

Сон в эти лунные сутки может напугать, но он пустой и не сбывается.

Воскресенье, 26 декабря

Энергетика дня дает силу для духовного роста. День создан для победы над собой! Многие дела будут решаться сами собой, но осторожность и внимание к идеям и людям, которые вас посетят, не помешает. Взаимное удовольствие получите от общения с детьми, организуйте им (и себе!) поход на лыжах, на каток, на выставку, в любой Дом культуры.

Примета дня и последующих одиннадцати: с этого дня в старину наблюдали погоду каждый день, считая, что день показывает погоду месяца на следующий год.

Погода 26 декабря показывает на январь, 27 декабря на февраль и т.д.

Сон можете "заказать". Например, отправиться во сне туда, где хочется побывать.

Понедельник, 27 декабря

День очень энергичный, многим будет придавать необыкновенную храбрость и решительность. Благоприятны деловые встречи.

Удача на стороне учащихся, студентов - зачеты, экзамены **должны** быть сданы. Хороший день для проведения банкетов, официальных торжеств, церемоний.

Но астромедицина напоминает: уязвим кишечник, сегодня желательно раздельное питание, диета.

Сон пустой. Забудьте о нем.

Вторник, 28 декабря

День динамичный, благоприятны перемены, перемещения, контакты. Удачен для подписания договоров, заключения сделок. По-прежнему хороший день для студентов, ученых.

Хорошие плоды приносит коллективное обсуждение проблем.

Важное условие суток: будьте предельно честными и справедливыми даже в мелочах.

Астромедицина предлагает больше времени проводить на свежем воздухе. Операции на брюшной полости запрещены.

Сны недействительны.

Среда, 29 декабря

Еще один благоприятный день на этой неделе. К встрече Нового года хорошо начать подготовку именно сегодня - завтра, скорее всего, такой возможности не окажется. Отличный день, чтобы покупать подарки, компьютер, учиться вышивать или готовить.

В медицинском отношении уязвимы почки, ограничьте прием жидкости.

Внимательно отнеситесь к снам, они принесут информацию к решению какой-то вашей проблемы, если, конечно, будут правильно поняты.

Четверг, 30 декабря

Энергетика суток мощная, но тяжелая и темная. Можно легко поддаться бредовым идеям, ввязаться в авантюру. Самое лучшее - сделать уборку в доме, т.к. приметы дня указывают, что он связан с охраной дома и чистоты. Начинать уже каких-то новых дел не стоит, отложите на будущий год. Будьте сегодня осторожны, прислушивайтесь к советам женщин.

Астромедицина советует отдать сегодня предпочтение молочной пище, орехам.

То, что приснилось, следует понимать с точностью наоборот. Приснилась потеря - будет прибыль.

Пятница, 31 декабря

Энергетика дня связана с пробуждением огромной силы. Предновогодний день полон суеты и приготовлений, а чувствительность и возбудимость будет повышена. К сожалению, не исключены перепады настроения, небольшие конфликты. Держите себя в руках! Зачем портить праздник и себе и людям?

По сегодняшнему празднику:

1. Будьте осторожны со спиртными напитками.
2. Луна в Скорпионе - чуть что не так, мы способны заводиться с пол-оборота!
3. Не стоит за столом затевать деловых разговоров и переговоров.
4. Любовные утехи отложите на другой день.
5. И наконец, отправляясь в гости, надежно заприте свою квартиру.

Самое лучшее пожелание в этот Новый год - пожелание удачи.

Детское время

СВОИМИ РУКАМИ

СНЕЖНАЯ СКАЗКА ...И ЗА БЕСПЛАТНО



Вовчик - лучший друг Снегурочки



Добро пожаловать в зимнюю сказку!

Пока власти собирают деньги на снежный городок, дети вместе с воспитателями, нянечками, поварами из детского учреждения № 85 сами вылепили на своих участках чудесную зимнюю сказку. Здесь всем нашлось место: и сибиряку-снеговику, и африканскому крокодилу, и Деду Морозу со Снегурочкой, и Чебурашке. По всем участкам-полянам выросли ледяные грибы, в центре — снежная елка.

Раскрасить и вылепить в обычном садике целый снежный мир придумала... повар Елена Анатольевна Галеева. Ее сразу поддержали все: от заведующей до нянечки. 3 дня, снег, вода, немного краски, огромное желание сделать мир вокруг красивым — все, что потребовалось работникам и детям садика №85, чтобы превратить будни в праздник.

А за забором детского сада высится огромная горка для всех детей в округе. Это тоже дело рук Елены Анатольевны Галеевой и ее единомышленниц. Когда они ее строили, заливали поздним вечером да обкатывали в сончас, никто из жителей окрестных домов не подошел и не предложил свою помощь. Дело не в том, что ведут взрослые сейчас сюда своих детей покататься — потому и строилась горка за забором детского сада, чтобы быть для всех. В садике только об одном жалеют: если бы всем двором вышли, не одну горку бы соорудили, а целый город, под стать тому, что на площади строится.

Дорогие ребята и взрослые! Если вы в своем дворе строите снежный город, звоните нам по телефону 52-26-58. Пусть ваш труд не пропадет даром, растаяв весной. Мы приедем, сфотографируем и напишем о вас и ваших ледяных сказках.

Минутка и Адиукес.
Фото Андрея ДЕРЕВЦОВА.

ДВОРОВЫЕ ШУМЕЛКИ

от Ани ВИЖУХОВОЙ и Иры ДОЛГОЛЕВОЙ



Кем быть?

РАБОЧИЕ ПРОФЕССИИ НЕ В МОДЕ

Мы провели опрос во дворе. Спрашивали у наших сверстников, кем бы они хотели стать. У ребят были разные мнения, почти все хотели продолжить учиться, поступить в лицей,а потом в университет. Из профессий самыми популярными были архитектор и дизайнер. Один мальчик в нашем дворе хочет стать химиком, а одна девочка выбрала две профессии, она мечтает быть архитектором и судьей.

Так что в скором будущем город пополнится образованными и высококвалифицированными специалистами.



Дедушка Мороз, принеси нам во-о-от такие большие подарки

Новый год на носу

ПОРА ПО МАГАЗИНАМ

Приближается Новый год, самый любимый праздник детей. В магазинах уже появились новогодние подарки, украшения для елок. Все такое красивое, праздничное! Цены на подарки самые разные, в среднем от 40 до 70 рублей. Но есть и шикарные подарки, например, ведро со сладостями, стоит оно 190 рублей.

Дорогие взрослые, пройдитесь по магазинам (не забудьте взять своих детей)! Пора выбирать и покупать подарки, ведь до Нового года осталось совсем мало времени.

"SUPER НЬЮЗОСТИ"

от Артема КУЗНЕЦОВА



Выборы-99

10 ГОЛОСОВ ДО ПРЕЗИДЕНТА

В начале декабря в школе №27 прошли выборы. Удача повернулась лицом к Бутрик Наталии (10 класс), она теперь президент в школьном парламенте, а вице-президентом стала Кузьмина Татьяна (7 класс). Всего лишь 10 голосов не хватило кандидату в президенты Леониду Соловьеву (9 класс).

Концерты

СОЛИСТ УЧИТСЯ В ПЯТОМ КЛАССЕ

17 декабря детская школа искусств традиционно проводила сольный концерт одного из своих учеников. На этот раз выступал Завьялов Семен. Он исполнял пьесы зарубежных и русских композиторов. Кроме сольного выступления в концерте участвовал джаз-оркестр, в котором Семен тоже занимается. В конце юного исполнителя поздравляли директор школы, его учителя, родственники и слушатели (зал был переполнен).

кроссДЕТворд

Буква «Д»

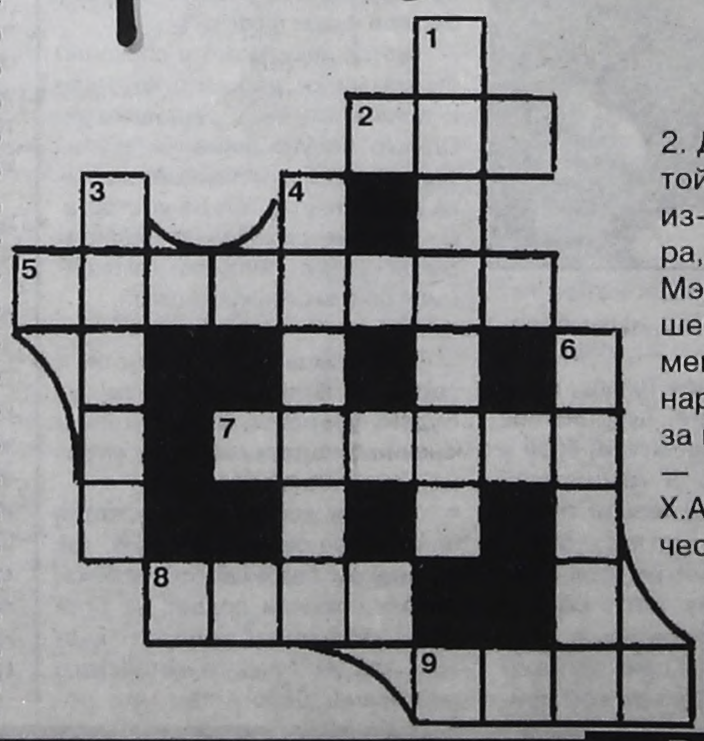

1. Продавец пиявок в сказке про Буратино. 2. Дерево, которое А.С.Пушкин украсил золотой цепью. 3. Ее затеял Незнайка со Знайкой из-за прибора невесомости. 4. Настольная игра, к которой была неравнодушна сказочная Мэри Поппинс. 5. Этот герой сказки про волшебника Изумрудного города мечтал о пламенном сердце. 6. Победитель зла в русских народных сказках. 7. Спортивное общество, за которое выступал дядя Степа. 8. Птичий ... — место, где развиваются события сказки Х.Андерсена "Гадкий утенок". 9. Радиотехническая деталь.

Составил Юрий НОВОСЕЛОВ.

Ответы на анаворд "Буква "Г": 1. Гингема. 2. Гусля. 3. Галстук. 4. Голова. 5. Гиор. 6. Гаврила. 7. Герда. 8. Гроза. — "ГУЛЛИВЕР".

Ведущая Светлана ЗЛОБИНА.

МЕЖДУСОБОЙЧИК

САМЫЕ ВЕСЕЛЫЕ ДЕТИ РОССИИ НЕДАВНО ПОБЫВАЛИ В АНГАРСКЕ

Вканун Нового года наш город посетила томская команда КВН "Дети лейтенанта Шмидта". За три года своего существования она стала одной из самых титулованных команд: в 1998 году ребята завоевали "Золотого Кивина", в том же году стали чемпионами, а в 1999-м взяли летний кубок. А где только не играла команда! В Лондоне и на Кипре, в Юрмале и в Сочи, в Томске (естественно!), Красноярске, Иркутске и вот теперь в Ангарске.

А.К.: Как встретились дети лейтенанта Шмидта?

Андрей: О-о-о! Это долгая история...

Петр: А дело было так. На иркутском фестивале "Умора" встретились два театра — томский "Люкс" и барнаульский "Калейдоскоп".

Андрей: ...и так друг другу понравились, что решили объединиться.

А.К.: Так вы профессиональные актеры?

Слава: Да!

Все: Нет! Это только Слава закончил ГИТИС, да еще Петр институт культуры, остальные технари с высшим образованием.

А.К.: А сейчас вы работаете?

Андрей: В КВНе. Это для нас работа.

Илья: Ребята, где мои ботинки?

Дима: Там.

А.К.: Почему название команды такое странное?

Другой Дима: Потому что авантюристы, ну, в хорошем смысле этого слова. Мы, знаешь, как в КВН попали?

Андрей: Тоже авантюру устроили. Приехали в 1998 году на Сочинский фестиваль, хотя КВНовский опыт имела только барнаульская часть команды — они играли в сибирской лиге и даже стали ее чемпионами... когда-то... давным-давно... Так вот, приехали с трехминутным приветствием. Первый раз нас отсматривали в четыре утра, второй — в одиннадцать вечера. Ну, команд было много, около трехсот, времени не хватало...

Петр: Мало того что наше выступление вошло в телевизионный эфир, так мы еще и в высшую лигу попали.

Дима: Спасибо Александру Васильевичу (Маслякову. — А.К.)!

Слава: И родителям — папе Шмидту и маме Шмидтке.

А.К.: Говорят, чтобы попасть в высшую лигу, нужны большие деньги. Вы сами миллионеры или спонсоров хороших нашли?

Андрей: Никаких денег мы не платили! В КВНе все честно!

А.К.: Да? А шутки в разминке разве не заранее придумываются?

Дима: Понимаете, девушка, у КВНщиков существует такое понятие — "резина", т.е. у команды в запасе есть несколько приготовленных шуток. Если какая-то из них подходит, то мы, естественно, выдаем ее. Но чаще это чистой воды импровизация.

Илья: Ребята, где мои ботинки?

Все: Там!



Илья: Нет их там! Жанна, где мои ботинки?

Женский голос: Здесь!

А.К.: В вашей команде есть женщина?

Андрей: Нет, женщин нет, есть девушка... Реквизитор.

А.К.: Сколько же вообще в команде человек?

Петр: Восемь, с Жанной девять...

Андрей: Еще звукооператор Роман и директор Владимир Кузьмин.

Другой Дима: Итого одиннадцать.

Прозвенел третий звонок, ребята пошли на сцену. Виталя, два Димы, Петр, Илья, Слава, последним шел Андрей. А где же Гриша?

А.К.: Андрей, а куда вы Гришу дели?

Андрей: Никуда мы его не девали. Он в Зеленогорске ногу сломал, теперь дома отдыхает.

Анна КРАСНОВА.
Андрей ДЕРЕВЦОВ (фото)

Дима или Петр (или Илья?) награждает ангарчанку Аню (она же автор этого интервью) горячим поцелуем (больше нечем) за лучший вопрос из зала.

АФИША

КИНО

К/т "РОДИНА"

25-26 — **"Танцы в лесу, или Лесная грешница"**

27-4.01 — **"Аферисты"**, Россия (эксцентрическая комедия)

Начало: 15, 17, 19.

Для детей:

25-26 — Киносборник **"Братишка"**. Начало в 12 час.

25-26 — **"Капитан Кронус"**. Начало в 13 час.

27-4.01 — **"Золотой цыпленок"**. Начало в 13 час.

27-30 — Киносборник **"Ветка клена"**. Начало в 12 час.

31-4.01 — **"Ну, погоди!"**, 9-16 выпуски. Начало в 12 час.

К/т "МИР"

25-26 — **"Сложные взаимоотношения"**, Индия. Начало в 16, 19.

25-26 — **"Танцор Диско"**, Индия. Начало в 13 час.

27-4.01 — **"Танцы в лесу, или Лесная грешница"**. Начало в 17, 19.

Для детей:

27-4.01 — **"Андрэ"**. Начало в 13, 15.

К/т "ПОБЕДА"

25-26 — **"Крутой любовник"**, Италия. Начало в 15, 17, 18.30.

27-30 — **"Точно в цель"**. Начало в 15, 17, 18.30.

31-4.01 — **"Кулачный боец"**. Начало в 15, 17, 18.30.

Для детей:

25-26 — **"Андрэ"**, США.

27-30 — **"Капитан Кронус"**, Россия.

31-4.01 — **"Рикки-Тикки-Тави"**. Начало в 13 час.

ДК "Современник"

3, 4, 5, 6 января приглашает детей и родителей на новогодние утренники.
Начало в 10.00, 14.00, принимаются коллективные заявки.

7 января
Рождественский бал



В программе:
- *Духовная и классическая музыка*
- *Величественные танцы*
- *Яркие свечи*
- *Праздничный ужин*

Начало в 18 часов.
Билеты приобретите заранее.

8 января
Рождественский концерт камерного ансамбля
"Классика"
Начало в 17 часов.
В театральном зале.

9 января
Начало в 18 часов.
В мраморном зале.
Рождественский концерт хоровой студии "Преображение"

Справки по тел.: 54-50-84, 54-50-90.

ОНИ и МЫ

Ведущая биолог Марина Болгова



ЗОВИТЕ АЙБОЛИТА НА ДОМ

Почему большинство людей, беря в дом животное, уверены, что котенок или щенок непременно должны чем-нибудь переболеть? Они заранее настроены на регулярные визиты к ветеринару. Однако этого можно избежать. Наиболее массовые заболевания молодняка инфекционные. Здесь большое значение имеет специфическая профилактика - вакцинация. Ведь каждому разумному человеку ясно, что проще предохранить животное от болезней, чем потом лечить его без надежды на успех. В то же время ходит много слухов, порой самых нелепых, о бесполезности или даже вреде прививок. Думаю, что беседа **с ветеринарным врачом 1 категории КУКЛИНОЙ Ольгой Семеновной** во многом прояснит этот вопрос.

— Обязательно ли прививать собаку и кошку?

— Существует обязательная прививка от **бешенства** для собак и кошек. Ее надо ставить ежегодно. Другая группа прививок - необязательные или добровольные от зоонозов, т.е. болезней, которыми болеют в основном животные. Некоторые из них могут передаваться и человеку, например, **лептоспироз** или **лишай.** Необязательные не значит ненужные. Много лет работаю с животными и убедилась, что непривитые животные крайне редко избегают заражения. Смертность среди них очень высока, несмотря на дорогостоящее лечение.

— Но ведь бывает, что заболевает и привитое животное. Значит, гарантий прививка не дает?

— Стопроцентной гарантии не дает ни одна вакцина. Прививка снижает риск заражения, при этом процент эффективности у разных вакцин различный. Кроме того, многое зависит от врожденного иммунитета животного, условий его содержания. По опыту давно известно, что если привитое животное заболевает, то переносит болезнь легче и его проще вылечить.

— А может ли щенок и котенок заболеть от прививки?

—Может в двух случаях. Первый — если он ослаблен, истощен. Второй — если вакцинация проведена в инкубационный период, т.е. прививка поставлена поздно и вирус уже попал в организм. Иногда можно заболеть от того, что прививка поставлена неправильно или просроченной вакциной. Потому обращаться следует только к профессиональным ветеринарам и не стесняться спрашивать лицензию.

— Можно ли купить вакцину и привить самому?

— Можно, но ответственность за последствия вы несете сами.

— В каком возрасте положено прививать щенка?

— Это зависит от вида вакцины, но в общем с полутора месяцев.

— А сколько раз надо его прививать?

— Это тоже зависит от вида вакцины. Чаще всего двукратно.

— Ольга Семеновна, а можно ли предохраниться от заражения, избегая прогулок и контактов с другими животными?

— Нет. Преграду для вируса в домашних условиях создать невозможно.

— Какие вакцины наиболее эффективны?

— Однозначно на это ответить нельзя. Например, импортные вакцины более чистые, практически не дают побочных реакций, удобны в применении. Но изготовлены они на вирусах, которые биологически несколько отличаются от наших. Отечественные вакцины соответствуют вирусам нашей местности, поэтому результативность их выше. Но в то же время при применении одной и той же вакцины в течение нескольких лет вирусы адаптируются к ней. Зарубежные производители этот фактор учитывают, наши, к сожалению, нет. Поэтому отечественные вакцины нужно периодически менять.

— Какие инфекционные болезни распространяются в нашей местности?

— Бич наших собак — это **чума, энтерит**. Кроме того, участились случаи заболевания **аденовирусными инфекциями, лептоспирозом, гепатитом**. Кошку желательно привить от **лишая, кошачьего энтерита**.

— Ольга Семеновна, иногда приходится слышать, что врач, делая инъекцию, задел нерв, и у собаки начались осложнения. Возможно ли это?

— Нервами пронизан весь организм. Во время инъекции мы обязательно их задеваем. Отсюда и боль от укола. Но осложнений быть не должно. Причиной обычно бывает рахит или нервный тик при уже начавшейся чуме.

— Нередко бывает, что, привозя на вакцинацию щенка или котенка, мы видим здесь же больное животное. Не произойдет ли вместе с вакцинацией и заражение?

— Таких встреч не избежать в клиниках. Поэтому рекомендуется прививать вашего питомца на прививочном пункте, где не принимают больных животных, или вызывать ветеринарного врача на дом.

Ветврач 1 категории Куклина Ольга Семеновна оказывает ветеринарные услуги на дому владельца:
вакцинация, лечение, кастрация, купировки.
Тел. 6-55-74 с 8 до 14 часов.



Ангарские ветврачи достаточно опытные люди. Они могут вылечить кого угодно. Кроме, пожалуй, панды.

Организация объявляет конкурс на замещение вакантных должностей:

Юрист

Заработная плата по договоренности.

Квалификационные требования: образование высшее, знание ПК, гражданского законодательства, таможенного законодательства, опыт претензионно-договорной работы.

Сотрудники отдела материально-технического снабжения

Заработная плата по договоренности.

Квалификационные требования: образование высшее, знание ПК, опыт договорной работы, коммуникабельность.

Секретарь-референт

Заработная плата 3000 (три тысячи) рублей.

Квалификационные требования: образование высшее, знание ПК, делопроизводства, организации управленческого труда, коммуникабельность, услужливость.

Обращаться по адресу: г.Ангарск, квартал 94, дом 30, отдел кадров, тел. 53-26-94. (10008)

Специальный выпуск НТА и "ВРЕМЯ" ПИРАМИДА

№53 25 декабря 1999 года

Поправьте ваше здоровье!

Чай "Летящая ласточка" — очищает печень, почки, желчный пузырь, улучшает отток желчи, устраняет несварение пищи.

Чай "Черный дракон" — укрепляет зубы и десны, очищает кишечник, лечит тромбофлебит, способствует рассасыванию полипов кишечника, фибром матки.

"Тыквеол" — цирроз печени, гепатит, изжога, язвенная болезнь.

"Ацидум С" — снимает тягу к алкоголю.

"Сольвейг" — остеохондроз, полиартрит, подагра.

"Медный всадник" — простатит, аденома.

"Нирвана" — невроз, повышенная возбудимость, нарушение сна.

Пивные дрожжи с йодом + Са, с янтарной кислотой — щитовидная железа, анемия, витаминоз, ломкость ногтей, угри, фурункулез, сниженный иммунитет.

Крем "Ксения" — отложение солей, остеохондроз, снимает болевые ощущения в мышцах и суставах.

Колготки "Артемис" — против варикозного расширения вен.

Магнитный браслет - нормализует давление.

Мы ждем вас в 4 пол-ке, 22 мрн (поликлиника БСМП), с 27 по 30 декабря с 9 до 15 часов. (9929)д

REGION TRADE

Оптовикам скидки

Всегда в продаже:

САХАР РОССИЙСКИЙ

МУКА

От мешка и до вагона.

Поздравляем с наступающими Новогодними праздниками!

Тел.: 53-25-89.

ул. Чайковского, 2а. Реалбаза.

Откройте для себя разнообразие товаров и медикаментов

в магазине "ШЕРЛ"!

Адрес: К.Маркса, 1, тел. 52-37-75.

ГРАНДИОЗНЫЕ НОВОГОДНИЕ СКИДКИ!

Рембыттехника производит ремонт холодильников со скидкой 20% на работу

Обращаться с 20 декабря по 7 января.

Тел.: 005, 52-34-13, 52-33-06.

С Новым годом и Рождеством вас!

Дорогие ангарчане!

Для вас к Новому году

аптека №85

предлагает большой выбор:

- медикаментов течественного и импортного производства;
- лекарственных трав и сборов;
- бальзамы Биттнера, Алтайский, Демидовский.

Посетите наш ФИТОБАР! Для вас всегда вкусные, ароматные чаи и коктейли.

Ул. К.Маркса, 28, тел. 52-29-09. БУДЬТЕ ЗДОРОВЫ В НОВОМ ГОДУ!

Последние направления современного дизайна представлены в новом салоне головных уборов "Эксклюзив" (р-н Центрального рынка).

Тел. 51-20-03.

"ЭКСКЛЮЗИВ" - стиль высшей пробы!

ТАКСИ

Грузоперевозки

"Тройка"

ПОЗВОНИ! СЭКОНОМЬ ВРЕМЯ!

Тел. 54-55-88.

Свежемороженая рыбопродукция.

Недорого. Оптом скидки!

- Горбуша неразделанная;
- горбуша потрошеная;
- кальмар тушка;
- сельдь тихоокеанская жирная.

Обращаться по адресу: ОАО "Продтовары", тел.: 4-38-00, 4-38-30.

СИБИРСКИМ ВОЕННЫМ ОКРУГОМ формируются курсы по подготовке младших офицеров. После окончания курсов присваивается воинское звание "МЛАДШИЙ ЛЕЙТЕНАНТ".

Граждан, имеющих среднее образование, отслуживших в армии, в возрасте до 27 лет, желающих обучаться на курсах, просим обращаться в военный комиссариат г. Ангарска, в кабинет № 23.

Магазин "КАССАНДРА"

предлагает к Новому году:

телевизоры, СВЧ-печи, стиральные машины от "ДЭУ электроник".

Умеренные цены! Участие в розыгрыше призов!

Адрес: ул. Ленина, 36, тел. 52-35-69.



ДАМЫ И ГОСПОДА!

Счастья и добра вам в новом, 2000 году! Пусть нарядные платья и костюмы, сшитые из наших тканей, радуют вас и ваших гостей в новогоднюю ночь, а в наступающем году приносят удачу и уверенность в себе.

Магазин "Сибирячка", отдел "Ткани".

Продам широкополосные антенны, телевизионный кабель импортный и отечественный от 3 рублей за метр.

г.Ангарск, 6 мрн. д.17, оф.75 тел.6-88-71

УСЛУГИ

РЕМОНТ теле-, видеотехники

Мастерская: 8 мрн, дом 93, "Ателье бытовых услуг".

Тел. 51-64-50 ежедневно. (9922)

Кабинет наркологической экспертизы прерывает запои круглосуточно. Тел. 98-89-91. (9395)

●Прерывание запоев на дому. Тел. 4-79-67. (9796)

●Прерываем запои круглосуточно. Тел.: 56-20-62, 6-33-41. (9964)

●Лечу остеохондроз, шейно-плечевые синдромы, мастопатию, язвенную болезнь.Тел. 56-41-14 с 15 до 19 часов.(10058).

●Компьютерная сеть. Проектирование, монтаж, подключение. Тел. 52-45-88 вечером. (9969)

●Ремонт швейных машин. Тел. 55-47-22. (9953)

●Перетяжка мебели. Высокое качество. Низкие цены. Короткие сроки. Тел. 53-30-57. (9981)

●Рамы на балкон и лоджию, входные двери. Тел. 6-90-70. (9973)

●Изготовим быстро рамы на балконы и лоджии любой сложности. Тел.дисп.: 56-27-17, 6-29-13. (10018)

●Эл.проводка. Тел. 648-62. (9739)

●Эл.проводка и освещение. Тел. 55-18-12. (9913)

●Эл.проводка. Тел. 51-43-01. (10038)

●Установка замков, отделка дверей. Тел.: 51-24-86, 56-08-87. (9863)

●Изготовим и установим металл.двери, решетки. Возможен кредит. Купим уголок. Тел.дисп. 3-63-86. (9998)

●Сантехсварочные работы недорого. Тел. 6-53-26. (9991)

●Доставка, установка компакт-бачков. Тел. 3-11-64. (10044)

●Ремонт кв-р. Тел. 51-78-15. (9931)

●Ремонт любых телевизоров. Гарантия. Тел. 3-13-49. (9313)

●Ремонт ТВ цв., ч/б. Установка декодеров. Гарантия. Недорого. Тел. 6-12-68. (9709)

●Ремонт любых телевизоров с гарантией. Тел. 55-05-49. (9745)

●Ремонт TV. Быстро. Качество. Гарантия. Тел.: 55-55-60, 54-42-76. (9797)

●Ремонт телевизоров и в/м. Гарантия. Тел. 510-773. (9816)

●Ремонт отечественных, импортных TV недорого. Гарантия. Качество. Тел. 528-929. (9853)

●Ремонт телевизоров. Недорого. Гарантия. Тел. 51-61-88. (9895)

●Ремонт цв.отеч. телевизоров. Гарантия. Пенсионерам скидка. Тел.: 52-76-73, 3-49-30. (9957)

Фирма Багира



Новогодняя ночь в кафе "Багира"

Вас ждут Дед Мороз и Снегурочка, шоу-программа, шутки, розыгрыши, призы.

Автомобиль до подъезда.

Начало в 23 часа.

С Новым годом!

Тел. 6-32-13. (10049)

●Перевозки а/м ГАЗ, ЗИЛ, будка, борт. Грузчики. Тел.: 53-37-41, 53-57-40, 55-37-54. (4736)

●Грузоперевозки а/м "Газель". Тел.: 6-57-85, 6-82-47. (5202)

●Перевозки. Тел. 512-696. (8145)

●Перевозки. Тел. 9-17-51. (9414)

●Перевозки. Тел. 3-31-17. (9504)

●Автоэвакуатор, автокран. Перевозки. Тел. 550-813. (9599)

●Перевозки. Тел. 53-80-09. (9667)

●Перевозки. Тел. 6-09-13. (9747)

●Перевозки. Тел. 53-28-40. (9836)

●Перевозки. Тел. 3-47-75. (9868)

●Грузоперевозки. Дешево. Тел. 56-05-19. (9918)

●Перевозки. Тел. 53-58-17. (9934)

●Перевозки. Тел. 51-14-46. (9976)

●Доставим песок, шлак, помет а/м ЗИЛ. Тел. 6-14-39. (10025)

●Перевозки. Тел. 53-20-96. (10026)

НТА 12 ТВ канал

Ангарск, 6 мрн, д.17, оф. 75, Для писем: 665832, Ангарск-32, а/я 5772. e-mail: nta@irmail.ru

телефоны: редакция
информации 6-88-71
отдел рекламы 51-74-56
факс: 51-74-56

Ответственная за выпуск Т.КУЛЁВА

Р/с 40702810000000000073 БИК 042505725 Кор.сч. 30101810300000000725 в Ангарском филиале "ИТ-банка"

• Учредитель газеты "Пирамида" - НТА.
• Ответственность за содержание рекламных объявлений несет рекламодатель.
• Точка зрения авторов публикаций не обязательно отражает точку зрения редакции НТА.

Тираж 30.200 экз.

Регистрационный № И-0195 Издатель: ЗАО РИФ "ВРЕМЯ"

ПРОДАЮ

КОЛГОТКИ (Италия)

Магазин "Лола" (6мрн)

Магазин "Октябрьский", 2 этаж, 13 мрн. (9404)

●Видеодвойку "ДЭУ", диаг. 37, на гарантии. Тел.6-94-93. (10035)

●А/м ВАЗ-21061 1994 г.вып. Тел. 6-77-80. (9664)

●УАЗ-микроавтобус 1999 г.вып. Тел. 3-47-12. (9954)

●А/м "Карина" 1993 г.вып., "Королла-универсал" 1992 г.вып. Тел. 656-50. (9896)

●Срочно а/м ВАЗ-2106 1997 г.вып., 5-ступенчатая коробка, за 45 тыс.руб. Тел. 55-12-10. (10027)

●Запчасти к а/м ЗИЛ-130, 131, электропогрузчик, диз.станцию, мороз.камеру. Тел. 52-49-11. (9918)

●Кап.гараж в городе или меняю на микроавтобус, другой а/м. Тел. 557-810. (9919)

●Теплый гараж на две машины. Тел. 56-19-59. (10023)

●Срубы бани, дома. Тел. 51-28-02 вечером. (9989)

●Цемент, шлакоблоки. Доставка. Тел. 4-45-69. (10010)

●Печь для бани, бак нерж. Тел. 9-19-52. (9948)

●Компьютер-486 (модем, звук, Интернет). Тел. 6-56-50. (9897)

●Стир.машинку "Аристон-автомат" б/у. Адрес: 177-7-111. (10039)

●Холодильный шкаф, 3 комплекта столов, кеги, кран. Тел. 9-16-29. (10022)

●Картофель, зерно, корма. Доставка. Тел. 9-10-35. (9703)

●Новый мягкий уголок недорого. Тел. 55-94-94. (9987)

●Новый мягкий уголок недорого. Тел. 535-766. (9977)

●Мягкий уголок - 4 тыс.руб., две 1-спальные кровати по 500 руб. Тел. 3-13-45. (9970)

●Ковер. Тел. 52-52-36. (10002)

●Женскую дубленку (коричневая) /у, в хорошем состоянии, р.48-50 - 3500 руб. Тел. 56-09-02. (9858)

●Шубу (нутрия, новая), р.54-58. Тел. 51-16-70. (10015)

Альтернативная служба "ТРУД И ЗАНЯТОСТЬ"
Кадровое агентство "ПЕРСОНАЛ"

Поздравляет всех своих клиентов с наступающим Новым годом!

За 1999 год трудоустроено 726 клиентов.
За ноябрь-декабрь - 137 клиентов.

Внимание! Новый адрес: ул.Ворошилова, 7а (бывшее УВД)

Вакансии	з/п
Продавцы, официантки, бармены	900-1500
Повара, кондитеры, пекари	1000-1500
Коптильщики рыбы	от 2000
Экспедиторы, кладовщики	1200-1800
Водители с личным а/транспортом	от 3500
Автокрановщик	от 1000-3000
Водители-трактористы ТТ-4	2000-3000
Электрик (техникум) 4 гр. доп.	2000
Аккумуляторщик-электропогрузчик	от 1500
Газоэлектросварщики 4/5/6 р.	от 2500
Слесарь-сантех.	от 1500
Маляры-штукатуры	от 1500
Маляр по дереву	от 2000
Фрезеровщик	1500
Специалист по изгот. мягкой мебели	от 3500

Главный бухгалтер, экономист
Юрист, помощник юриста
Маркетолог, PR-специалист
Программист
Офис-менеджеры
Провизоры
Молодые специалисты с красными дипломами

Условия регистрации
1. Регистрация 10 рублей.
2. Оплата трудоустройства после месяца работы (1 раз)!
Работаем до вашего полного трудоустройства!
Лицензия № 3 от 17.07.1997 года. (9917)

БИЗНЕС-ГРУППА Василиса



поздравляет всех ангарчан с наступающими праздниками!

Как всегда, широкий выбор аудио-, видео-, бытовой техники по иркутским ценам.

СДЕЛАЙ СЕБЕ ПОДАРОК В "ВАСИЛИСЕ"
ПРАЗДНИЧНАЯ СКИДКА 4%

Стиральные машины ARDO	от 7100 руб.
ТВ "Рубин", "Рекорд", LG, Panasonic, Thomson	от 3900 руб.
Кухонные комбайны Philips, Moulinex	от 1160 руб.
Мясорубки Philips, Moulinex	от 1600 руб.
Хлебопечи LG	от 2500 руб.
Чайники Binatone, Ufesa, Tefal, Philips, Moulinex	от 500 руб.
СВЧ LG, Panasonic	от 3000 руб.
Утюги, фены Moulinex, Philips, Binatone, Rowenta	от 340 руб.
Видеоплейеры LG	от 2600 руб.
Видеомагнитофоны Panasonic, JVC, Sony, Sharp, Thomson	от 3200 руб.
Видеокамеры Panasonic	от 4100 руб.
Музыкальные центры Panasonic, Aiwa, Samsung	от 4000 руб.

Бесплатная доставка и подключение. Гарантия.
Мы расскажем вам о каждой модели.
Ангарск, 19 мрн, д.4, тел. 55-93-20. (8826)

Предприятие "Ангарскхлебопродукт" поздравляет горожан с 2000 годом!

Предлагает к новогоднему столу и ВСЕГДА

ТОРТЫ



"Птичье молоко" от 35 руб. за 0,5 кг
"Фруктово-желейный" от 27 руб. за 0,5 кг

для коллективов и по индивидуальным заказам.
Продукция сертифицирована.
Заявки по тел.: 53-01-82, 53-09-10, 53-21-76. (10038)

ПОЗДРАВЛЯЕМ!

ПОЗДРАВЛЯЕМ С ДНЕМ РОЖДЕНИЯ БАРХАТОВА НИКОЛАЯ ВАСИЛЬЕВИЧА!

Что значит - обозреватель по общественным вопросам?! Звонят ему, советуются, приходят. Просят помочь. 364 дня помогает.
А вот на 365-й у обозревателя день рождения!
Вот мы вместе с вами желаем ему Здоровья! Терпения! Удачи!

Коллектив редакции газеты" Время".



Дорогая мама, бабушка, прабабушка
Клавдия Александровна Клепалова!

Ты, как всегда, полна забот,
Ведь жизнь давалась нелегко.
Ах, сколько трудных, тяжких дней
По сердцу твоему прошло!
Ты заслужила в жизни радость
На много дней уже вперед.
Так будь же счастлива, здорова
И каждый день, и каждый год!

Твоя семья. (9965)



Поздравляем дорогого, любимого
Чернова Юрия Филипповича!

Желаем мы тебе, наш свет,
В день твоего рождения
Здоровья, счастья, долгих лет
И чуточку везения.

Жена, дети, внуки, родственники. (10036)



Любимого папу, дедушку, прадедушку
Завьялова Николая Ивановича
поздравляем с днем рождения!

Желаем счастья и добра,
Здоровья, радости и силы.
Душа пусть будет молода,
Не важно, сколько лет прожил ты!
Мы все очень любим тебя!

Жена, дети, внуки, правнучка. (9940)





Березние Коля и Сережа!

Родные наши и любимые!
Эти нежные строки вам, самые милые и самые красивые, самые добрые на этой земле.
Пусть судьба вам подарит то, чего желаете вы.
Мы же все вам желаем исполнения мечты.
Пусть будет все, что в жизни нужно, —
Любовь, здоровье, счастье, дружба,
Тепло домашнего гнезда
И вечно юная душа.

Деда, баба, Игорь. (10011)



Поздравляем дорогого мужа и папу
Джураева Бакиджана
с 50-летием!

Пусть беда тебя не знает,
Обходит горе стороной,
Друзья тебя не забывают,
И будь душою молодой.

Жена, дети. (9994)

24 декабря - день рождения у моего дорогого, любимого и единственного папочки
Жилкина Виталия Иннокентьевича!

Папочка! Я тебя очень люблю! Спасибо тебе за то, что ты у меня есть. Здоровья тебе крепкого, удачи во всем, счастья и исполнения всех желаний.

Целую. Твоя дочка Анюта. (10027)

Любимую нашу сестру
Балабкову Нину Васильевну
с юбилеем!

Молодость — понятие такое,
Где совсем не главное года.
Если ты противница покоя,
Значит, ты пока что молода.
А покуда веришь ты, что можешь
Одолеть любой крутой подъем,
Значит, ты намного лет моложе
Возраста, что в паспорте твоем.

Бархатовы.

Дорогие ангарчане!
С Новым годом поздравляем
И от всей души желаем,
Чтоб на праздник Дед Мороз
Всем здоровья вам принес.
Счастья чтоб на много лет
Вам принес веселый дед.
Да достатка,
а в придачу
И во всех делах
удачу!



С наилучшими пожеланиями
МАГАЗИН "ЮЖНЫЙ"

ХОЗЯЮШКА

Клей обойный 1-3 кг (Ангарск, Усолье)	от 15 руб.
Растворители 7 видов (Ангарск, Усолье)	от 11 руб.
Шпаклевка „Мастер" по ценам производителя	
Посуда, пластмассовые изделия в ассортименте	от 11 руб.
Ерш для посуды (разные виды, в т.ч. для детских бутылочек)	7 - 9,50 руб.
Термометр оконный (Россия, Польша)	от 27 руб.
Санки-ледянки	11 руб.

Магазин **"Хозяюшка"**: кв-л "Б" (рядом с м-ном "Ясень")
Отделы **"Хозяюшка"**: ул. К.Маркса, 23, м-н "Золотой Улей" (ост. "Площадь Ленина");
м-н "Калинка" (ост. "Радуга")

Ангарский склад № 6
АО "Белореченское"

Оптовая продажа по ценам птицефабрики

- **Яйцо отборное**
- **Яйцо столовое 1 кат., 2 кат.**
- **Яйцо мелкое**
- **Яйцо диетическое (всех категорий)**
- **Яичный порошок**
- **Йогурт фруктовый (200 г)**
- **Фарш куриный**
- **Биогумус**
- **Лук-репка, цена 4 руб. 80 коп. за кг (упаковка 25 кг)**
- **Сельдь с/м, цена 13 руб. 65 коп. за кг (упаковка 11 кг)**

(10031)

Бесплатная доставка товара.

Внимание! НОВЫЙ АДРЕС: 220 квартал (бывший детский сад напротив кафе "Орбита"), тел. 4-35-00.

Уважаемые садоводы поздравляем вас с Новым Годом!

Желаем здоровья, счастья и богатого урожая...

Мы всегда рады видеть вас!
- ТЦ "Ангарский", зал 1, пав.30
- маг-н "Приангарье", 10м/р-н
- маг-н "Ангара", 95 кв-л
- маг-н "Фея", 22 м/р-н
- ДК "Современник"

Новогодняя скидка 5% (10004)

ПОКУПАЕМ ВЕКСЕЛЯ

СБ РФ, ОАО "АНХК" (9420)
АКБ "БратскГэсСтрой"
АОЭиЭ "Иркутскэнерго"
фирма "ВостСибЭнергия"
тел./факс (395-18) 6-63-74

КУПЛЮ

- 1-комн.кв-ру в 15-22 мрн, 1-2 этаж. Тел. 55-21-57. (9944)
- Автошины для автобуса ЛАЗ. Тел. 53-54-53. (9966)
- Трактор "Беларусь", Т-40, ЮМЗ, МТЗ. Тел. 51-28-02. (9990)
- Круглый лес-лиственницу. Тел.: 53-07-40, 3-15-50. (10012)
- Нержавеющие электроды. Тел. 51-78-50. (9975)

АРЕНДА

- Сниму 1-2-комн.кв-ру с телефоном. Тел. 53-40-56. (10015)
- Сдам гараж. Тел. 3-65-21. (10021)

МЕНЯЮ

- 1-комн.кв-ру в Орске на кв-ру в Ангарске. Тел. 561-569. (9979)
- 1-комн.кв-ру (4 этаж, улучш.план.) на 2-комн.кв-ру улучш.план. или крупногаб. Тел. 55-47-33. (9996)

СООБЩЕНИЯ

- 16 декабря 1999 года в автобусе № 7 с 17 часов был оставлен органайзер с паспортом и водительскими правами на имя Зуева О.В., 1981 г.р. Прошу вернуть за вознаграждение. Тел. 4-34-83. (9974)

Пекарня "Радость" приглашает организации и ЧП к сотрудничеству по сбыту хлебобулочных изделий.

Тел.: 51-63-88, 51-63-66. (10030)

Организация

продает нежилые помещения в 12а микрорайоне

площадью от 154 кв.м под магазин, бар, офис.

Тел.: 55-91-94, 55-88-12
в раб.дни с 8.00 до 18.00. (9708)

Требуется заведующая продовольственным магазином. Опыт работы.
Тел.: 55-16-18, 54-55-26. (10030)

ЗАО "Химпром"

приобретает любые объемы ПВД

марки 108-02-030

г.Ангарск
т/ф (3951) 544-148.
(9793)

ОАО "Ангарское ОКБА"
ПРИМЕТ НА РАБОТУ
ИНЖЕНЕРОВ
ПО АВТОМАТИЗАЦИИ
для разработки и внедрения систем управления на базе микропроцессорной техники.

Оплата по договоренности.

Обращаться в отдел кадров ОКБА, проезд трамваем № 1, 4, 7, тел.: 3-57-07, 3-57-82. (10024)

Требуются продавцы в продовольственный магазин. Возраст до 35 лет. Санкнижка, ЧП.
Тел.: 51-63-66, 51-63-88. (10030)

Требуются водители с категорией Д, автомеханик.
Тел. 53-54-53. (9961)

СОВРЕМЕННЫЙ ГУМАНИТАРНЫЙ УНИВЕРСИТЕТ (г.Москва)
СОВРЕМЕННЫЙ ГУМАНИТАРНЫЙ ИНСТИТУТ АНГАРСКИЙ ФИЛИАЛ

Надежен ли правовой статус СГИ?

Признание государством	Головной вуз СГИ, г.Москва	Ангарский филиал
Лицензия	№ 16-245 от 18.09.97 на подготовку бакалавров, специалистов, магистров	№ 16-780 от 22.06.99 г. на подготовку бакалавров. Экспертиза документов в Минобразования РФ для выдачи лицензии на подготовку специалистов
Аттестация	№ 33-176 от 02.10.1997 г.	Проводятся в составе головного вуза
Российская аккредитация	№ 25-0209 от 02.06.1998 г.	
Британская аккредитация	№ 01332 от 20.09.1996 г.	

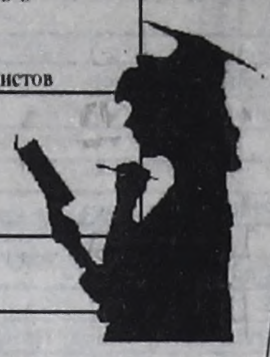

Визитная карточка

	СГУ	АФ СГИ
Год рождения	1992 год	01.09.1998 г.
Ректор	Карпенко М.П., академик, доктор наук	Алексеев А.С., профессор, кандидат наук
Миссия	Формирование новых поколений российской интеллигенции	
Задача	Реализация образовател. модели, характеризующейся гуманитарной направленностью и обеспечивающей подготовку профессионалов экстра-класса	
Учебная структура	СГИ + ГТИ 170 филиалов в России, странах ближнего и дальнего зарубежья	Представительство в г.Усолье-Сибирское
Студенты	Более 80 тысяч	250 человек
Преподаватели	Имеют ученые степени и звания 85%	Тьюторы из Ангарского и Иркутского вузов. Имеют уч.степени и звания 60%
Особые приметы	Единственный в России вуз, реализующий идеи открытого университета на базе новых информационных технологий, охватывающий своей сетью огромные территории России; официальный участник успешно проводимого МО РФ эксперимента по развитию эффективных методов образования.	

Чему учат в АФ СГИ?

Направления обучения	Специализация
Юриспруденция	* Гражданско-правовая * Хозяйственно-правовая * Уголовно-правовая * Административно-правовая * Международно-правовая * Трудовые правоотношения
Экономика	* Бухучет и аудит * Финансы и кредит * Коммерция
Менеджмент	* Менеджмент в непроизводственных сферах * Международный менеджмент

Как учат в СГИ?

***Дистанционные формы и методы обучения**
***Современные образовательные технологии**
***Уникальная виртуально-тренинговая система "Корона"**
***Модульный принцип обучения** (все дисциплины делятся на модули-юниты, за семестр изучается 17-28 юнит)
***Полное обеспечение учебными материалами**
***Оригинальные рабочие учебники** (разрабатываются НИИ образоват. процессов при СГУ, имеют гриф Минобразования РФ о рекомендации в качестве учебного пособия для студентов вузов, обновляются 1 раз в семестр). По форме напоминают конспекты лекций, содержат программы курсов, тематический или научный обзор, глоссарий (словарь), тренинг, материалы первоисточников.
***Лекции:** обзорные, видеолекции, проблемные, консультации
***Активные семинары** (деловые, ролевые игры, дискуссии, "круглые столы", коллективный анализ ситуаций и др.)
***Компьютерные обучающие программы** (супертьюторы, профтьюторы, комплеи)
***Аудиокурсы для изучения английского языка**
***Объективное тестирование и аттестация**
Выполненные в письменной форме зачетно-экзаменационные работы проверяются преподавателями Московского пилотного центра
***Практики** (ознакомительная, производственная, по профилю; международная - в Англии, США, Дании, на Кипре, в Москве)
***В перспективе: мультипреподавательское спутниковое телевидение и виртуальная библиотека**

Занятия на заочном отделении проводятся по субботам

ОБЪЯВЛЯЕМ НАБОР СТУДЕНТОВ

на заочную форму обучения
Сроки и стоимость обучения

Предыдущее образование	Бакалавр	Специалист	Плата за семестр (бакалавры)
Среднее общее	5 лет	6 лет	4000 руб.
Ср.профессион. (по напр. СГИ)	3,5 года	4,5 года	5500 руб.
Высшее	2,5 года	3,5 года	6100 руб.

Начало учебных занятий — февраль 2000 года.
Вступительные испытания — тестирование по русскому языку и на общее развитие.
Льготы: в размере 30% для военнослужащих — офицеров армии, МВД, погранвойск и таможни при получении второго высшего образования.

Какие документы об образовании могут получить выпускники СГИ?

Диплом Современного Гуманитарного института г.Москвы (диплом государственного образца)

Дипломы престижных государственных вузов (по договорам СГИ в порядке экстерната)

Британский именной сертификат, подтверждающий соответствие степени бакалавра СГИ степени бакалавра Великобритании. При наличии данного сертификата диплом СГИ признается странами Европейского Экономического Сообщества.

Сертификаты зарубежных университетов об окончании спецкурсов, летних школ, о стажировках (при поступлении в данный университет дают право на сокращение срока обучения).

Дипломы зарубежных вузов (по договорам СГИ, засчитывается образование, полученное в СГИ).

А что думают об образовательной системе СГИ преподаватели Ангарского филиала?

— **За дистанционным обучением** — будущее образования. В условиях новой информационной революции именно эти формы обучения создают условия для развития и реализации **творческих способностей** личности, для продуктивного их использования в научно-практической деятельности (Тарева Е.Г., к.п.н.)

— Новизна форм обучения, применение передовых технологий, индивидуализация обучения, ставка на самый перспективный вид деятельности студентов — **самостоятельную работу** — вот что делает СГИ уникальным учебным заведением (Поспавская Н.А.)

А студенты?

— Демократично, нестандартно, современно. Трудно, но интересно. А главное — есть возможность получить **качественное образование,** к тому же престижное — **московское** (Киреиская А.)

— Замечательно то, что в СГИ нет проблем с учебными пособиями, и то, что это — один из немногих филиалов в Ангарске, имеющих свою **собственную** (а не только головного вуза) **лицензию** на образовательную деятельность (Малыгина Н.)

Для тех, кто еще не является студентом СГИ

Адрес приемной комиссии: г.Ангарск, Ленинградский проспект, 6, МОРУЦ АО АНХК, корпус Б (пройти по подземному переходу), 2 этаж, аудитория № 207, телефон 56-40-27. Часы работы: с 9 до 18.

Если вы хотите обучаться на основе эффективных передовых образовательных технологий и овладеть профессиями, востребованными на современном рынке труда, тогда **Современный Гуманитарный Институт — ваш выбор!** (10009)

Для Вашего здоровья

Женьшень (настойка и гранулы). Стабилизирующее нервную систему и сон, рекомендуется при физическом истощении, головокружении, снижении аппетита, помогает восстановить силы после лечения.

Рыбий жир (в капсулах). С травяными добавками при спазмах кишечника, метеоризме, колитах, гастритах, для профилактики простудных заболеваний, в качестве отхаркивающего и противовоспалительного средства. Профилактическое питание при диабете, нарушениях зрения.



"Нирвана". Повышенная возбудимость, раздражительность, нарушение сна, невроз, неврастения.

"Сольвейг". Отложение солей, остеохондроз, полиартрит.

"Ацидум С". Снимает тягу к алкоголю.

Пивные дрожжи. Улучшают обменные и восстановительные процессы организма, улучшают состояние кожи, волос и ногтей.

"Иов-Венум". Варикозное расширение вен.

"Иов-Диабет". Сахарный диабет со всеми сопутствующими явлениями и осложнениями.

"Медный всадник". Простатит острый и хронический, аденома предстательной железы.

Неоселен (биоселен). Современный эффективный препарат для профилактики различных заболеваний и патологических состояний, вызванных недостатком селена в нашем регионе.

Мумие. Применяется при заболеваниях почек, печени, желудочно-кишечного тракта, сердца, при сахарном диабете, полиартрите суставов.

Чай "Черный дракон". Предупреждает онкологические заболевания, снимает отечность, укрепляет зубы и десны, очищает кишечник, способствует рассасыванию полипов кишечника.

Ламинария (морская капуста). Используется при заболеваниях эндемического зоба, базедовой болезни, малокровии, атеросклерозе и тромбообразованиях, гипертонии, ожирении, дискинезии кишечника, паращитовидной и поджелудочной желез.

Коррида. Помогает избавиться от курения и укрепить здоровье, чистит легкие и бронхи.

А также зеленый чай, магнитный браслет, ЭПАМ.

Это можно приобрести 27, 28, 29 декабря в детской поликлинике № 2 (справа от к/т "Мир") с 9 до 15 часов. (9980)

215 кв-л, АО "Продтовары" Тел.: 54-42-06
РОССИЙСКИЕ
Сахар Крупы
СИБ ВЕСТ
Мука
Доставка на дом - тел.: 6-63-08. №9699

ЗАО "АнгарскАгроСнаб"
ЧЕЛЯБИНСКАЯ АНГАРСКАЯ
25,50 кг.
МУКА
НИЗКИЕ ЦЕНЫ. ДОСТАВКА
Тел.: 52-83-13, 51-43-79 Ул.Чайковского 2, Реалбаза (8947)

Доставка МУКА (Рубцовск) САХАР (Россия) РИС (25 кг) Тел. 6-38-04 (9884)

МУКА Высший, 1, 2 сорт ржаная
Доставка на дом. Низкие цены
Тел.: 52-83-13, 51-43-79. (0947)

Доставка на дом бесплатно
МУКА, САХАР
(Алтай) (Россия)
Цены низкие
Тел.56-09-32. (9789)

МУКА САХАР Окорочка Алтай в/с, 1 с. Россия Доставка 538-576 (9910)

Мука, сахар, крупы, отруби, комбикорм
С доставкой на дом.
Тел. 51-48-78. (9341)

МУКА Доставка на дом
ОКОРОЧКА
САХАР
Тел.: 53-28-08, 51-23-27. (6778)

Мука 260 руб./мешок
1-й сорт (Канск), с доставкой.
Тел.: 55-14-26, 55-17-26, 6-45-09. (9933)

Доставка МУКА (Рубцовск) САХАР (Россия) РИС (25 кг) Тел. 51-69-19. (9883)

МУКА
в/с — 320 руб./мешок
1с — 300 руб./мешок
КАРТОФЕЛЬ
Доставка бесплатно
Тел. 52-68-75. (9320)

Доставка на дом
"ЛУКОЙЛ МАРКЕТ"
САХАР МУКА 25/50 кг
Элитная, в/с
окорочка
Тел.дисп. 525-241 с 9 до 21 часа (9718)

Доставка на дом САХАР, МУКА (Россия) (Алтай, в/с, 1с.) Тел. 55-20-34. (9789)

МУКА в/с;Iс. (Алтай) САХАР (Россия) Окорочка Доставка
Тел. 55-31-42. (9908)

МУКА Доставка 6-57-65 6-42-31 Окорочка САХАР (7294)

МУКА Алтай в/с, 1 с САХАР Россия Окорочка Доставка 3-40-74 53-35-30 (9910)

РЕМОНТ ПОЧТОВЫХ ЯЩИКОВ Тел. 52-29-55

Доставка МУКА (Рубцовск) САХАР (Россия) Рис - 25 кг Тел. 55-67-74. (9882)

САХАР МУКА (50/20кг) Тел. 6-65-81 (9651)

(9135)
Магазин "Радиодетали"
В продаже представлен широкий ассортимент российских и зарубежных электронных компонентов для разработки и ремонта радиоэлектронной аппаратуры.
Всегда в наличии сопутствующие товары:

- мультиметры	-от 295 руб.
- телевизионный кабель РК-75	-от 3 руб.
- справочная литература	-от 25 руб.
- антенные усилители	-от 75 руб.
- автомобильные расширители FM до 108 МГц	-от 120 руб.

Поставляем на заказ радиодетали по каталогу.
"Салон красоты", 206 кв-л, дом 3. Тел. 54-59-37.

Сертифицированные фейерверки

НИИПХ

Федеральный центр пиротехники

(ФНПЦ НИИПХ)

Предлагает бенгальские свечи, хлопушки, фейерверки

- 120 наименований отечественных фейерверков
- 80 наименований импортных фейерверков.

Низкие цены - высокое качество! Превосходный дизайн! Великолепная упаковка!

Оптовикам самые выгодные условия, консультации, полная сопроводительная документация.
Оплата и получение на месте.

(8782)

г.Ангарск, Московский тракт,1, база "Сатурн", скл. № 10, тел./факс: 55-40-82, тел. 7-57-78.

До Нового, 2000 года осталось 7 дней!

Тамада, видео, фото, музыка, торты, украшения из воздушных шаров.

ООО "Аквамарин"

Прокат и продажа свадебных платьев, фаты; перчатки, ленты, украшения для машин и многое другое.

Адрес: 11 мрн, д.7/7а, 6 этаж, тел. 6-57-18. (9593)

Высококачественные двери и окна из отборной древесины



ТЕПЛО
УЮТНО
КОМФОРТНО

- Входные и межкомнатные двери
- Оконные блоки системы ЕВРО-1000 с двойным или тройным стеклопакетом

Фирма "Ангарск Нитрон"

г.Ангарск, 219 кв-л, МЖК-1
тел. 54-04-95 с 9 до 18
в субботу с 9 до 15

ТОРГОВЫЙ ДОМ
ГОРОДОК
СТРОЙМАТЕРИАЛЫ

ПРИГЛАШАЕМ ПОКУПАТЕЛЕЙ



АРЕНДА ТОРГОВЫХ МЕСТ

г.Ангарск, Тел. 54-79-44,
Адрес: 215 кв-л, на территории "Орвикс"

Новогодние подарки

(заявки)

Супермаркет "Пальмира"
Торговый дом "Юность",
отделы № 22 и № 77

Тел. 56-12-71.

(9609)

ЕЛЕНА

Магазин "Елена"

Новогодняя распродажа

Товары для женщин

парфюмерия — широкий выбор

- косметика
- одежда
- белье
- обувь
- подарки, игрушки, сувениры



Приглашаем к сотрудничеству оптовиков.

92 кв-л, д.9 (напротив м-на "Радуга").
Тел./факс 53-84-46. (9942)

Фирменный отдел
"Фейерверки"
федерального центра
расположен в магазине "Силуэт", 177 кв-л

(8782)

Принимаем макулатуру.
Дорого.
Тел. 51-45-72. (9251)

С наступающим Новым годом!

Пригласите Деда Мороза и Снегурочку для ваших детей.

Тел. 528-700. (9778)

Игрушки под новогоднюю елку!

Новогодние украшения, елки, эл. гирлянды, хлопушки, сувениры-дракончики	от 12 руб.
Коллекционные машинки (отеч. и имп.)	от 65 руб.
Инерционные игрушки	от 17 руб.
Конструктор метал. "Военная техника", Россия	от 80 руб.
Железные дороги, автотреки	от 65 руб.
Великолепные шагающие куклы, г. Киров	от 170 руб.
Поющие, говорящие куклы "Ми-Ми"	276 - 416 руб.
Коляски, аксессуары	165 - 250 руб.
Бижутерия для девочек	1,2 - 32 руб.

Магазин "Корона", 13 мк-рн, Ангарский проспект.
Тел. 6-02-27

№9607

АЛЕКС-9

ТКАНИ
костюмные, мебельные, гобелен, мех, ситец, лен, постельное белье.

Новое поступление нарядных тканей.

Адрес: 188 кв-л, д. 4
Тел.: 4-06-57.

Дешево! Удобно! Надежно!

Электросвязь

Впереди нас ожидают прекрасные праздники — Новый год и Рождество.

Не упустите шанс поздравить своих родных и близких.

Преодолеть расстояния, передать ваше внимание, заботу и тепло ваших сердец вам поможет телеграмма на красочном художественном бланке.

Вас ждут в телеграфных пунктах отделений связи.

По телефону 0-66 вы можете отправить телеграмму в кредит круглосуточно.

Забудьте, что между вами расстояния! (7703)

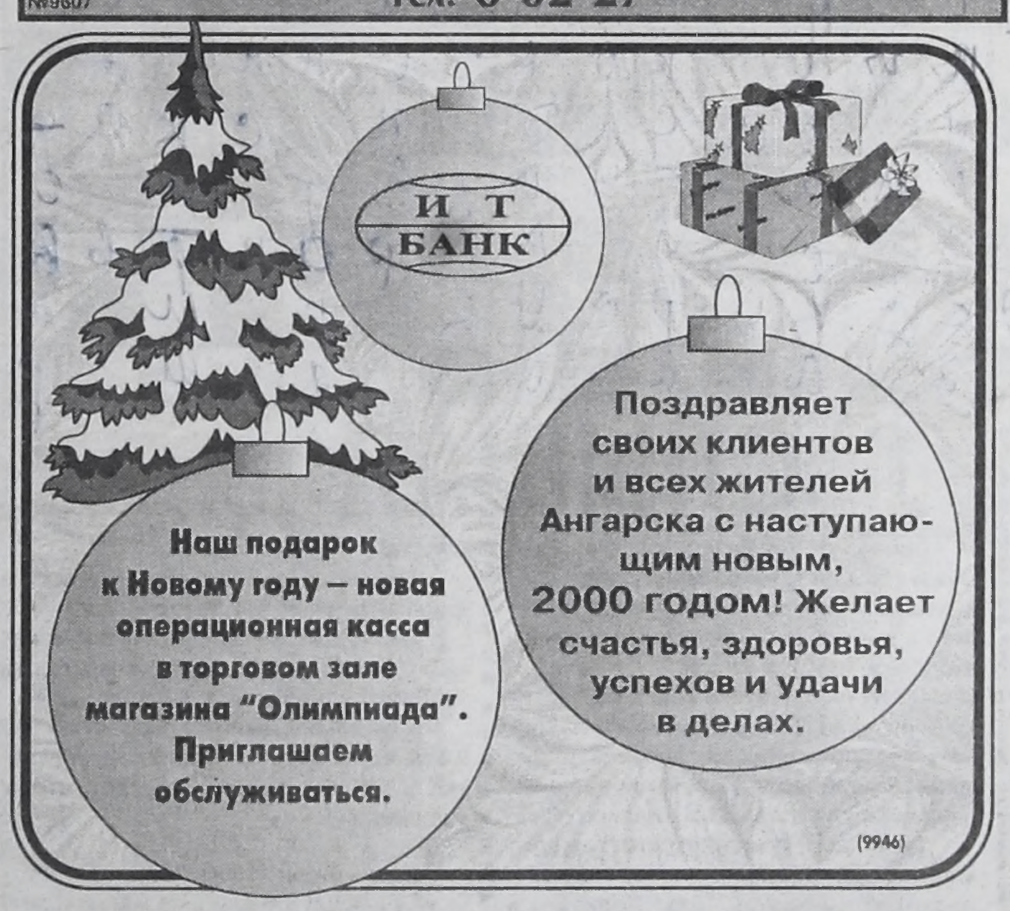

Наш подарок к Новому году – новая операционная касса в торговом зале магазина "Олимпиада". Приглашаем обслуживаться.

Поздравляет своих клиентов и всех жителей Ангарска с наступающим новым, 2000 годом! Желает счастья, здоровья, успехов и удачи в делах.

(9946)

Фирма "ТРЭК"
предлагает и устанавливает

Автосигнализации
Автомагнитолы
иммобилизаторы, пейджеры, эл. стеклоподъемники, центр. замки, люки, радиоаппаратуру и другое
НА А/М ЛЮБЫХ МАРОК

Автосигнализации	от 1700 руб.
Автосигнализации с автозапуском	от 3100 руб.
Автомагнитолы	от 1900 руб.
Акустические системы	от 600 руб.

Ремонт электрооборудования
Наличный и б/н расчет.
Гарантия, бесплатное обслуживание – 1 год.

г. Ангарск, п. Майск, Институт биофизики, ул. Партизанская, 1, офис 29 (напротив площадки техосмотра).
(7606) Тел.: 51-29-74

ПРОЧТИ ЗДЕСЬ

КОМПЬЮТЕРЫ

АЛЬФА МАГАЗИН
278 квартал, дом 2, 3 этаж Тел.: 514-514

ПЕРИФЕРИЯ

CPU Celeron 366 PPGA MB Accrp 6VIA81P, 32Mb, 6.4Gb, 3.5", S3 4Mb AGP	11200
CPU Celeron 366 PPGA MB Accrp 6VIA81P 32Mb, 6.4Gb, 3.5", S3 4Mb AGP, 48-x Mitsumi, Yamaha 724 PCI	12953
CPU Celeron 400 PPGA MB Accrp 6VIA81P, 32Mb, 6.4Gb, 3.5", S3 4Mb AGP, 48-x Mitsumi, Yamaha 724 PCI	13569
CPU Celeron 400 PPGA MB Accrp 6VIA81P, 64Mb, 6.4Gb, 3.5", Intel 740 AGP, 48-x Mitsumi, Yamaha 724 PCI	14804
CPU Celeron 466 PPGA MB Accrp 6VIA81P 32Mb, 6.4Gb, 3.5", S3 4Mb AGP, 48-x Mitsumi, Yamaha 724 PCI	14396
CPU Celeron 466 PPGA MB Accrp 6VIA81P, 64Mb, 6.4Gb, 3.5", Intel 740 AGP, 48-x Mitsumi, Yamaha 724 PCI	15929
Монитор 15" Samsung 550S 0.28 50-160 Hz 1024x768	4903
Клавиатура Win 95 Mitsumi	264
Мышь Mitsumi (2-button)	129
Дискеты 3,5" Memorex Plastic box (10 шт.)	110
Колонки Samsung SMS 7841	301
Модемы USR Sportster 56600 INT	1506
USR 2974 56K PCI voice V90 Flash 5687 ISA Retail	2209
Доступ в Интернет	50, 100

В конфигурацию компьютеров входит системный блок, клавиатура, мышь, коврик.
Гарантия на компьютеры - 2 года.
(Цены приведены в рублях.)

"Интер Инвест" предлагает оптом продукция Свирского Аккумуляторного завода-5

АККУМУЛЯТОРЫ

(9330)

6СТ-60ЭМ

а также 6СТ-75ЭМ, 6СТ-90, 6СТ-132М, 6СТ-182ЭМ и др.

Обращаться: ул.Жаднова,3 (за Центральным универмагом)
тел/факс: 53-74-20, 53-59-02

В продаже имеются холодильники
ЗИЛ-64, 3900 руб.
Оптом скидки.
Тел. 51-66-74. (9888)

ПРИНИМАЕМ
ЛОМ
42849
Подлежит лицензированию
ЧЕРНЫХ И ЦВЕТНЫХ МЕТАЛЛОВ
от организаций и частных лиц в г. Иркутске
тел.: 45-04-65, 45-17-87

В кредит
металлические двери, решетки, теплицы.
Пенсионерам в счет пенсии.
Тел.: 7-81-67, 7-81-68. (8968)

Фирма "Стиль-Авто"
ремонт автостекол, фар, чистка салона, полировка кузова, замена масла, тормозных колодок
Адрес: 17 мр-н, шк. № 17, гаражный бокс.
Тел.: 3-62-21. (9558)

Срочный ремонт
отечественных, импортных бытовых и промышленных
ХОЛОДИЛЬНИКОВ
Ремонт на дому. Гарантия.
Тел.:55-64-04, 3-41-91, 9-14-45.
Сертификат № 00077038 (9791)

С НОВЫМ ГОДОМ!
РЕМОНТ ХОЛОДИЛЬНИКОВ
(10000) Сертификат соответствия № 00005923
Тел. дисп.: 6-32-22, 6-04-55.
Тел.маст. 98-88-58.
УПЛОТНИТЕЛЬНАЯ РЕЗИНА
Предновогодняя скидка

ПРЕДПРИЯТИЕ "АЛЬТЕРНАТИВА"
Изготовим и установим металлические двери, решетки, гаражные ворота.
По вашему заказу!
Сантехнические работы любой сложности.
Ремонтно-строительные работы с применением передовых технологий и материалов.
Предлагаем влагостойкий гипсокартон, автоэмали с подбором, лаки, шпатлевки, антисептики, краски 2000 цветов и оттенков для внутреннего и наружного применения.
Наш адрес: старая площадка АЭМЗ, ост. "База оборудования"
Телефоны: 7-63-08, 7-54-86, 95-53-90. (9476)

РЕМОНТ ПОЧТОВЫХ ЯЩИКОВ Тел. 52-29-55

ПЕРЕД ЖЕНИТЬБОЙ СМОТРИТЕ В ОБА; ПОСЛЕ ЖЕНИТЬБЫ НЕ СМОТРИТЕ ВООБЩЕ. *Бенджамин Франклин*

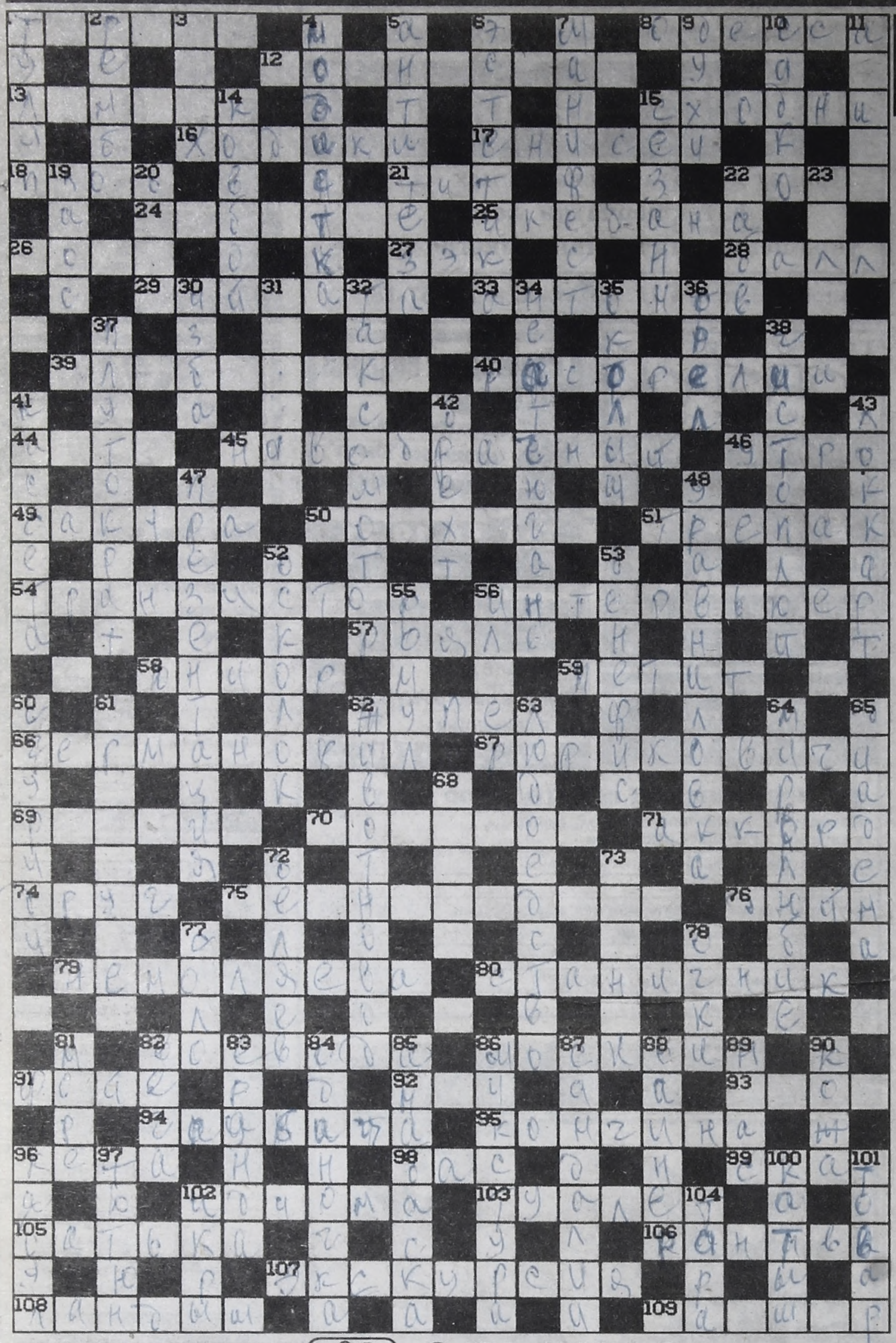

КРОССВОРД

По горизонтали: 1.Поворотная пулеметная башня на кораблях. 8.Город на побережье Черного моря. 12.Животное из семейства куньих. 13.Французский естествоиспытатель, предшественник Ч.Дарвина. 15.Мостки из досок для спуска с судна на берег. 16.Стенные часы упрощенного устройства с гирями. 17.Река в Западной Сибири. 18.Зародыш детеныша. 21.Римский император. 22.Духовой медный инструмент. 24.Дремота, полусон, беспамятство. 25.Искусство компоновки цветов и веток в вазе. 26.Персонаж пьесы А.П.Чехова "Три сестры". 27.Заключенный. 28.Праздник с танцами и играми вокруг украшенной ели. 29.Город и порт в Японии на острове Хонсю. 33.Советский авиаконструктор. 39.Нечто скабрезное, эротическое. 40.Русский архитектор, представитель барокко (1719-74). 44.Выступы продольных стен здания, ограждающие вход. 45.Мужчина, только что вступивший в брак. 46.Начало дня. 49.Дерево - символ Японии. 50.Персонаж оперы Н.А.Римского-Корсакова "Садко". 51.Русский народный танец. 54.Полупроводниковый прибор. 56.Журналист, беседующий с каким-нибудь лицом для передачи по радио, телевидению, для печати. 57.Музыкальный инструмент. 58.Молодой спортсмен. 59.Типографский шрифт. 62.Нечто, внушающее страх, отвращение. 66.Человек, пристрастный ко всему немецкому. 67.Династия русских князей. 69.Новая версия старого известного фильма. 70.Фигура высшего пилотажа. 71.Сочетание нескольких музыкальных звуков различной высоты, воспринимаемых как звуковое единство. 74.Товарищ, приятель. 75.Класс позвоночных животных. 76.Английская мера длины. 79.Российская актриса, снимавшаяся в фильмах "Гараж", "Служебный роман" и др. 80.Казак, житель большого селения в казачьих районах. 82.В Древней Руси: начальник войска. 86.Актер Московского Художественного театра, народный артист СССР (1874-1946). 91.Зал в театре (кино, клубе и т.п.) для пребывания зрителей во время антрактов, перед началом спектакля. 92.Праздник у народов Средней Азии и Южной Сибири. 93.Земледелец Спарты. 94.Артиллерийское орудие. 95.Смерть. 96.Рыба из семейства лососевых. 98.Мужской голос. 99.Морская рыба. 102.Оборот речи, значение которого не определяется значением входящих в него слов. 103.Одевание, приведение в порядок своего внешнего вида. 105.В просторечии: отец. 106.Разрушенное, изрытое течением место. 107.Коллективное посещение музея, выставки. 108.Первый весенний цветок. 109.Разновидность фломастера.

По вертикали: 1.Долгополая меховая шуба. 2.Фильм с участием С.Сталлоне. 3.Советский ученый-селекционер. 4.Мастерица дамских шляп (устар.). 5.Противопоставление, противоположность. 6.Система чьих-нибудь взглядов на искусство. 7.Письменное обращение, воззвание программного характера. 9.Ароматическая жидкость на спирте. 10.Опера Н.А.Римского-Корсакова. 11.Ракета-носитель производства стран ЕЭС. 14.В Северной Америке: пастух, пасущий стада верхом. 15.Французский живописец-постимпрессионист. 19.Государство в Юго-Восточной Азии. 20.Одна из школ японского буддизма. 22.Персонаж пьесы А.П.Чехова "Вишневый сад". 23.Гробница с мощами святых. 30.Деревянный крестьянский дом. 31.Скульптурное изображение мифологического крылатого чудовища с головой орла и туловищем льва. 32.Такси. 34.Город в Азербайджане. 35.Часть головного убора - ободок, непосредственно облегающий голову. 36.Город в России. 37.Представитель наиболее богатой верхушки в эксплуататорском обществе. 38.Белоручка. 41.Светонепроницаемый футляр для фотографической пластинки и пленки. 42.Автор пьесы "Мамаша Кураж". 43.Английский дипломат, организатор заговора "трех послов" с целью свержения Советской власти в 1918 г. 47.Официальное ознакомление. 48.Необоснованное и неоправданное уравнивание в чем-нибудь. 52.Отколовшийся кусок. 53.Спектакль в честь одного из участников его. 55.Легендарный основатель Рима. 56.Правый приток Дуная. 60.Режиссер фильма "Белый клык". 61.Лицо, способствующее созданию, организации промышленного или финансового предприятия путем подыскивания вкладчиков средств. 62.Специалист по разведению полезных сельскохозяйственных животных. 63.Каннибализм. 64.Стремление к сохранению мира, мирных отношений. 65.Женское головное драгоценное украшение. 68.Стебель и листья растений корнеплодов и клубнеплодов. 72.Автор романа "Человек-амфибия". 73.В.Харламов - хоккеист, Н.Тихонов - биатлонист, В.Веденин - ? 77.Музыкальное произведение для одного исполнителя. 78.Оптический прибор из двух линз. 81.Часть океана. 82.Звезда в созвездии Лиры. 83.Вздор, пустяки, нелепость. 84.Гоночная лодка с одним гребцом. 85.Озеро в Канаде. 86.Жидкое лекарство из смеси нескольких веществ. 87.Легкие летние кожаные туфли без каблуков. 88.Московский писатель, в соавторстве с братом написавший сценарий телесериала "Следствие ведут знатоки". 89.Остров в Индийском океане. 90.Наружный покров тела человека, животного. 96.Столица Афганистана. 97.Табак низкого сорта. 100.Уплотненный округлый кусок чего-нибудь мягкого, рыхлого. 101.Продукт труда, изготовленный для обмена, продажи. 102.Округлые мышцы на задней стороне голени человека. 104.Материал для упаковки.



ОТВЕТЫ НА КРОССВОРД В № 141

По горизонтали: 1.Дебитор. 5.Гибралтар. 7.Тустеп. 9.Ледник. 15.Контрреволюционер. 16.Опий. 17.Мазурик. 18.Осел. 21.Оренбург. 22.Полутьма. 26.Мачавариани. 29.Руль. 30.Зоил. 32.Стейниц. 37.Табурет. 38.Евдокия. 39.Овечкин. 40.Дуршлаг. 44.Зайчиха. 48.Ньяса. 51.Сомбреро. 52.Ушинский. 53.Скотт. 56.Масштаб. 60.Антоний. 64.Лимонад. 65.Варенье. 66.Евразия. 67.Фортран. 71.Овин. 74.Энде. 75.Постановщик. 80.Барвинок. 81.Околоток. 83.Омск. 84.Астарта. 85.Утка. 88.Кондиционирование. 89.Вектор. 93.Пищаль. 94.Коловорот. 95.Авокадо.

По вертикали: 1.Джип. 2.Бура. 3.Тула. 4.Риал. 5.Гетры. 6.Рерих. 7.Таксофон. 8.Сонливец. 10.Ненастье. 11.Курултай. 12.Репатриант. 13.Могул. 14.Рюриковичи. 19.Образ. 20.Гуано. 23.Хаки. 24.Эрстед. 25.Флобер. 27.Хоккей. 28.Плеяда. 31.Орел. 32.Стог. 33.Егерь. 34.Нукус. 35.Ценз. 36.Удой. 41.Умора. 42.Шабаш. 43.Афера. 45.Арион. 46.Число. 47.Хейли. 48.Нос. 49.Яго. 50.Аут. 54.Комар. 55.Тенор. 56.Мавсол. 57.Сырник. 58.Тина. 59.Блеф. 60.Аден. 61.Тора. 62.Низина. 63.Имярек. 68.Островский. 69.Танк. 70.Адвокатура. 72.Мосин. 73.Пиала. 76.Яблочков. 77.Крестник. 78.Стотинка. 79.Складень. 82.Карно. 86.Шинок. 87.Иврит. 90.Роща. 91.Лото. 92.Доха. 93.Поло.

СЛЫШАЛ АНЕКДОТ?

Вечер. Деревенская дорога. Едет мужичонка на телеге. Вдруг сзади врезается в телегу крутая иномарка. Ну телега в щепки, лошадь на дороге в конвульсиях, мужик в канаве... Лежит и думает: "Ну счас я этого козла на бабки-то поставлю! Скажу, что телега музейная, красного дерева, кобыла - племенной жеребец, а у меня и моральная, и физическая травма на миллион..."

Тут на дорогу из иномарки выходит малиновый пиджак, достает пушку, подходит к лошади - бах! Подходит к краю канавы:

- Эй, мужик! Ты там как?

Из канавы слышится:

- Не поверите, но гораздо лучше, чем до аварии!

*****

На учениях.

- Рядовой Бельдыев, у вас еще осталась вода во фляжке?

- Конечно, братан!

- Как вы отвечаете старшему по званию? Повторяю вопрос: "У вас есть вода?"

- Никак нет, товарищ сержант!

*****

Стоит сломанный "Запорожец" горбатый на обочине. Останавливается джип: "Что случилось?"

- Завестись не могу! Дерни, пожалуйста!

- Нет проблем! Только ты мне потом фарами моргни, как заведешься.

Джип трогается, едет и забывает про "Запорожца". Едут мимо поста ГАИ. Сотрудник кричит в рацию:

- Тут такое! Джип со скоростью 180 км в час, вплотную за ним старый "запор", да еще фарами моргает, чтобы уступил!

*****

Новый русский молится:

- Господи! Что для тебя миллион лет? Один миг! А что для тебя миллион долларов? Один грош! Так подари мне этот грош!

- Хорошо! Обожди один миг.

*****

Обедает новый русский в ресторане. Съел первое, официант приносит второе. Новый русский смотрит на него внимательно и говорит:

- Слушай, мужик, мы с тобой не знакомы?

Тот ему:

- Нет!

- Может, на Канарах зимой отдыхали?

- Нет.

- И в налоговой не работал?

- Нет.

Новый русский задумался:

- А, вспомнил! Ты мне первое подавал!

*****

Двое на концерте в филармонии. Один другому, показывая антенной мобильника в сторону сцены:

- Шо, Бетховен?

- Да, братан, со спины никак не разберу.

*****

Идет один по улице. У стены сидит нищий. Новый русский бросает ему сотню баксов. Тот, обалдев, поднимает голову:

- Коля, ты?!

Новый русский в ответ:

- Петя. Сколько лет, сколько зим! В натуре со школы не виделись.

В общем, разговорились.

Новый русский:

- У меня последнее время тоже что-то все наперекосяк. "Мерс" вчера разбил, жена надоела, джакузи протекает... А ты-то как?

- А я, Коля, уже три дня не ел.

- Ну, брат, так нельзя. Надо себя заставлять!





РЕДАКТОР О.Н.Тюменев.

Адрес редакции: 665830, г.Ангарск, ул.Ленина, 43. e-mail:vrem@irmail.ru

Время АНГАРСКАЯ ГОРОДСКАЯ ГАЗЕТА

Редактор: 52-25-46, зам.редактора: 52-23-17, отв.секретарь: 52-32-17, обозреватель по общественно-политическим вопросам: 52-36-04, обозреватель по социальным проблемам: 52-36-04, фотокорреспонденты: 52-37-90, репортерская группа: 52-26-58, отдел рекламы и объявлений: 52-21-37, отдел доставки: 52-29-55.

● Все справки по содержанию объявлений - у рекламодателя. ● Мнение авторов публикаций не обязательно отражает точку зрения редакции. ● Редакция работает с письмами по закону о средствах массовой информации - рукописи не рецензируются и не возвращаются.

(R) -материалы, помеченные этим значком, являются рекламными, заказными.

Отпечатано в типографии АО НПО «ОБЛМАШИНФОРМ», г.Иркутск, ул. Советская 109, «б». Зак.№2472.Время сдачи в печать 10[00] час.

Отв. корректоры А.Редькова, А.Соколова. Дежурный по выпуску номера Л.Деревцов.

Учредитель: журналистский коллектив городской газеты «ВРЕМЯ». Свидетельство о регистрации № И-0137.

Тираж 30.200 экз.