ГОРОДСКАЯ ГАЗЕТА
Время
Издается с 24 ноября 1951 года.
Выходит три раза в неделю
ЧЕТВЕРГ, 9 декабря 1999 года, №137 (10855)

ТЕМА ДНЯ

ТРАНЗИТ-ОТЕЛЬ НАШЕЙ ЖИЗНИ

В городе появилось место, где можно пережить любую "черную полосу"

Банально, но такая она и есть, наша жизнь, — полоса белая, полоса черная. У кого-то хватает сил идти прямо и переносить все "подарки" судьбы. Кто-то сбивается с пути и идет вдоль. По черному. Без просвета. Беда за бедой, несчастье за несчастьем. Руки опускаются. Кажется, дальше уже некуда. Бездна, дно, с которого не подняться...

У 20-летней Наташи (имена всех героинь изменены) двое маленьких детей на руках. Четыре года назад на волне приватизации она потеряла квартиру — нашлись "умные" люди, обвели вокруг пальца 16-летнюю девчонку. Так, чтобы по подвалам и подъездам, Наташа не жила. Снимала квартиру в Китое (там дешевле). Ни постоянной работы, ни прописки (замкнутый круг — одно без другого не получишь). Каждый день суета: подзаработать денег, накормить и одеть детей, заплатить за аренду. О будущем и не мечталось. Как белка в колесе крутилась с одной лишь мыслью: не сорваться, не потерять последнее.

Соседка подсказала Наташе обратиться в соцзащиту, мол, там какая-то гостиница открылась, пока в ней живешь, тебе документы оформляют, на работу устраивают, и все за счет государства. То, что все эти блага за бесплатно, Наташу не очень-то прельщало, но появилась надежда. Надоело жить так, как будто и нет тебя: без документов, дома, работы.

...Социальная гостиница реабилитационного центра "ТАНЯ" официально еще не работает — ремонт не закончен. Но людям, у которых в жизни одна цель — помогать ближним, помпезного открытия и перерезания ленточки не нужно. Есть место, силы и полномочия — значит, пора работать. Уже 12 октября в гостинице появилась первые посетители — Ольга с годовалым сыном. Остались без квартиры почти так же, как и Наташа. Чуть позже к ним присоединилась шестнадцатилетняя Инна, потом Наташа со своими двумя малышами. Сейчас в "Тане" живет шесть человек.

Таких учреждений в нашей стране немного, есть в Ростове и Москве. Теперь и в Ангарске (единственная в регионе). Вместимость — 45 человек.

По уставу здесь можно находиться до 45 суток. За это время юридическо-правовой отдел делает запросы во все инстанции, восстанавливает и оформляет документы, подыскивает жилье (самый сложный этап), устраивает на работу. Психологическая служба дает консультации, проводит тренинги, диагностику, коррекцию. Из гостиницы ее посетители выходят не в пустоту, у них появляется реальный шанс начать жизнь заново и прожить ее по-человечески, не на дне.

Инна с 11 лет жила в приюте. Потом ее забрал отец. Но мачеха сказала, что девочка им не нужна, Инна уехала к своей матери в Чуну. Прожила там около двух лет, родила ребенка. Оставила его там и вернулась к отцу. Отец опять отказался ее принять. Девочка пошла проситься обратно в приют, там ей и порекомендовали обратиться в гостиницу. Тут и нашла временное пристанище. Работники "Тани" справили ей паспорт, оформили учиться в образовательный комплекс №1, сейчас оформляют документы, чтобы привезти из Чуны ребенка Инны и оформить его в приют, пока молодая мама сама на ноги не встанет.

Мы были удивлены, когда узнали, что штат социально-реабилитационного центра "Таня" еще не набран. Столько людей без работы — а здесь есть вакансии! Оказалось, что списки желающих получить работу велики, но отбирают кандидатуры очень тщательно.

Галина Васильевна Трофимова, директор "ТАНИ", 17 лет проработала воспитателем в интернате. Сергей Владимирович Захарченко, специалист по социальной работе, по образованию педагог, раньше работал преподавателем в интернате №7. Анне Алексеевне Шадриной, психологу центра, пришлось пройти строгое собеседование, прежде чем получить эту работу. Случайных здесь нет.

Отбирают не только персонал, но и клиентов. Социальная гостиница — не ночлежка, куда пьяный бомж может прийти, отогреться, поесть и уйти обратно на волю. Но были уже такие любители "халявы". Работать не хотят, ничего для того, чтобы жизнь свою устроить, делать не пытаются, а требуют внимания к себе. "Таня" помогает тем, кто в одиночку выбраться не может, но усиленно карабкается. Или совершил ряд ошибок в жизни, а как исправить их — не знает. Для того чтобы попасть в гостиницу, нужно направление из управления соцзащиты или органов попечительства.

У "ТАНИ" большие планы. Работники собираются проводить патронаж населения (что-то типа "тимуровской" работы), разыскивать родителей детей, давать ангарчанам бесплатные психологические консультации. Кстати, **телефон доверия реабилитационного центра уже работает, его номер 53-53-53.**

Но главная цель "Тани" — пробивать безнадегу, отчаяние и тьму, чтобы видно было, куда идти. Шесть человек в Ангарске уже свернули с черной полосы.

Светлана ЗЛОБИНА,
Андрей ДЕРЕВЦОВ (фото).

ОСОБЫЙ СЛУЧАЙ

ПРИРОДА при ГРОЗИЛА

Снегом в июне сибиряков не удивишь. Видели уже. \ А вот гроза в декабре - явление для нашей природы уникальное. На ангарской метеостанции, существует она с 1948 года, подобного не помнят. 6 декабря в 18.32, по предварительным данным, на большой высоте произошло столкновение двух воздушных масс: влажной теплой и холодной. Зарегистрирована лишь одна вспышка молнии и разряд грома, причем почти одновременно. К необычным проявлениям можно отнести факт резкого повышения температуры от -9 до -4 (к ночи температура обычно падает) и сильный рост давления - 7 мм. Гроза бушевала в верхних слоях атмосферы. До нас на земле докатились лишь ее отголоски: ледяной крупкой присыпало да снежком припорошило. Наблюдали это необычное явление ангарчане, Иркутск зимняя гроза обошла стороной. Вот такой подарок к концу тысячелетия!

Подробности о зимней грозе в ближайшем номере газеты.

Елена ЗИМИНА.

СПОРТ

ЛЫЖНИКИ ОТКРЫВАЮТ СЕЗОН

В лыжных соревнованиях открытия сезона "Здравствуй, зимушка-зима!", проходивших на трассах Олхинской горы близ села Смоленщина, приняли участие 12 ангарчан. В соревнованиях, проводимых Иркутским региональным отделением российского любительского лыжного союза, участвовало около 100 любителей лыжного спорта из Шелехова, Усолья-Сибирского, Иркутска, Ангарска. Л.Дасаева (шк. №11, пос.Китой) стала победительницей на дистанции 3 км у женщин. У мужчин лучшим среди ангарчан был П.Мисюркеев. На дистанции 5 км в своей возрастной категории он был 5-м.

БАСКЕТБОЛЬНЫЙ МАРАФОН

День 5 декабря в СФК "Олимпийский" (ранее "Зодчий") был посвящен баскетболу. В баскетбольном "Week Ende" участвовало 16 команд. Как именитых (типа "Молки"), так и команд еще молодых и неопытных. Тем не менее весь день с 9 утра до 19.00 в зале СФК "Олимпийский" шли жаркие схватки. Ну а в финале "Молка" довольно легко обыграла команду АЭМЗ (58-37) и стала победительницей этого блицтурнира. Из лучших игроков разных команд придирчивое жюри собрало "золотую" городскую пятерку, в которую вошли: Д.Лазарев (АГТИ), А.Грудинский (АЭМЗ), И.Подопригора (АТИ), И.Торопов ("Молка"), Д.Попов ("Молка").

ВСЕ ФЛАГИ В ГОСТИ...

Областная учебно-методическая конференция тренеров-преподавателей по легкой атлетике состоялась в Ангарске по инициативе администрации УОР. О своем опыте рассказывали 6 заслуженных тренеров России. Причем один из них, В.И.Авербух, в прошлом году выступал с докладом на международной конференции в Испании.

Администрация УОР выражает благодарность директору ДК "Энергетик" Т.Дзюба и директору Дома творчества детей и молодежи О.Синюковой за помощь в проведении конференции.

Андрей ДЕРЕВЦОВ.

ПОЛИТ-ПАРИ С ГАЗЕТОЙ "ВРЕМЯ"

Сегодня мы вновь публикуем купон для желающих участвовать в полит-пари с газетой "Время". Напоминаем условия.

Вам надо угадать три момента в итогах выборов 19 декабря:

1. Кто из семи кандидатов по Ангарскому избирательному округу соберет большее число голосов избирателей, а значит, и станет депутатом Государственной Думы? Причем его результат надо предсказать с точностью до десятых долей процента (например, 23,6%)_____
2. Кто из кандидатов займет второе и третье место. И с какими результатами? _____
3. Какие партии и движения, баллотирующиеся по общефедеральному округу, наберут более пяти процентов голосов избирателей и получат места в Государственной Думе? _____

Обещаем, что наиболее точный прогноз будет поощрен неплохим подарком от нашей газеты. Дерзайте!

А чтобы мы смогли вручить подарок победителю, сообщите свои данные:

Ф.И.О. _____, адрес_____, телефон_____.

ПРЯМАЯ ЛИНИЯ

с начальником отдела по борьбе с незаконным оборотом наркотиков

Сергеем Семеновичем Абагаевым

Звоните в редакцию 14 декабря с 18.00 до 20.00 по тел. 52-32-17

Такси "Круиз"
(9065)

Тел.: 3-58-00, 3-58-85.
Цены низкие.
Днем от 19 до 23 руб., ночью от 22 до 25 руб.
8-я поездка по городу - бесплатна
Набираем водителей с личным а/транспортом.

ВЫБОРЫ-99

Константин ЗАЙЦЕВ: "МОЯ ПАРТИЯ - МОИ ИЗБИРАТЕЛИ"

У Константина Борисовича Зайцева, кандидата в депутаты Государственной Думы по Ангарскому одномандатному округу, сейчас горячие деньки. В день проходит по три-четыре встречи с избирателями. Еще затемно мчит машина по скользким заснеженным дорогам то в Слюдянку, то в Шелехов, то в Усолье-Сибирское, то в Черемхово. И возвращается - на улице уже темно. Тем не менее обязательно заглянет Константин Борисович в одну из своих общественных приемных в Ангарске, где снова и снова общается с людьми.

К тому же ведь не забросишь и дела родной нефтехимической компании. Финансы и экономика не знают отпусков.

Мне довелось побывать на нескольких встречах К. Б. Зайцева с избирателями в разных городах. Они всегда многолюдны и, думается, обоюдоинтересны. Отвечая на вопросы, Константин Борисович предстает не просто экономистом, а незаурядным государственным деятелем.

- Какой смысл вы вкладываете в лозунг "заводы - зарплата - защита - закон"?

- Прежде всего заводы. Экономика любой страны зависит от производства. Именно отсюда идут налоги и пополняется бюджет. Это фундамент. А уж бюджет обеспечивает социальную защиту граждан во всех областях. Законы должны быть просты для понимания гражданами.

- Пресса приписывает вам основную заслугу в предотвращении кризиса на АНХК. Это действительно так?

- Я был одним из основных участников этих событий, так будет точнее.

- В случае вашего избрания какой первый закон возьмете "в работу", чтобы помочь Приангарью?

- Я постараюсь провести в жизнь закон, запрещающий процедуру банкротства градообразующих предприятий, от которых зависит благополучие региона и страны в целом. Раз довели такое предприятие до убыточности, а значит, собственник не занимался им, нужно забрать государству пакет акций и передать его другому собственнику. Ну а уж не возьмут, продайте менеджменту компании этот пакет акций с рассрочкой на 25 лет. И я уверен, они выведут предприятие из кризиса. За нынешних руководителей АНХК, к примеру, готов поручиться.

- А как быть более мелким предприятиям, которым не нужны крупные инвестиции? Как вам идея регионального банка оперативного инвестирования?

- Здесь можно посмотреть шире.

Сегодня все схемы, по которым работают региональные предприятия, - это или толлинг, или процессинг. Если они бы работали на собственном сырье, то имели гораздо больше оборотных средств. И региональные банки работали бы в полную силу, потому что оборотные средства находились бы у них, а не в Москве.

- А что вы можете предложить, скажем, угольщикам Черемхова, алюминщикам Шелехова?

- Экономика региона поднимается работающими предприятиями. Другого пути просто нет. Энергетики с удовольствием берут черемховский уголь. А как увеличить объемы производства угля, решить проблему расконсервирования шахт - вопрос сложный и длительный. Но я думаю, если заработает АНХК хотя бы на 50 процентов своих возможностей, то процентов на 30 увеличится добыча угля в Черемхове.

ИркАЗ на сегодняшний день прибыльное предприятие, которое отгружает свою продукцию на экспорт и за счет этого живет хорошо. Здесь проблема другая - налоги они платят совсем не в свой регион.

- А что, по-вашему, делать с Байкальским целлюлозно-бумажным комбинатом, работа которого загрязняет воды нашего священного озера?

- На этот вопрос я бы ответил жестко. Почему государство сегодня не может выделить деньги, если это так уж загрязняет природу, чтобы сделать перевооружение этого предприятия либо его перепрофилировать? Наверное, у государства нет интереса. Просто раньше на проблемах Байкала все преследовали только политические цели. Практические предложения нужно стараться обязательно проводить через Государственную Думу. Какое-то пройдет - это уже победа. Но шаг должен быть сделан.

- Для любого депутата неминуемо встает противоречие - проблемы региона и проблемы общероссийские. Как вы собираетесь решать эту проблему?

- Я собираюсь быть выразителем интересов своего региона.

- Может быть, выход в том, чтобы в основном законотворческий процесс отдать регионам? Делегировать им полномочия?

- Я согласен с вами.

- Вот вы уже несколько лет являетесь депутатом Ангарской городской Думы. Как оцениваете ее работу и свою лично?

- На местном уровне законотворчество очень слабо. Каждый раз мы натыкаемся на нормативную федеральную базу законов, которые не позволяют облегчить жизнь людей, улучшить материальную базу предприятий.

- С какими проблемами вам приходится чаще сталкиваться как депутату городской Думы? Кому конкретно из тех, кто обратился, вы чем-то помогли?

- Прием граждан веду ежемесячно. С проблемами приходит достаточно много людей. Они в принципе одни и те же. В первую очередь это трудоустройство, затем квартирные вопросы и помощь людям, которые не имеют средств на лечение. И все эти вопросы опять же решить на муниципальном уровне очень сложно. Что касается проблем трудоустройства, то я постоянно собираю список лиц, которые нуждаются в работе, и отдаю в отдел кадров своей компании, там рассматривают.

- На ваш взгляд, какие фракции пройдут в Думу на предстоящих выборах?

- Я думаю, это будут коммунисты, "Отечество" и "Вся Россия".

- Вот вы недавно выступили инициатором возрождения добровольных народных дружин. Что уже сделано и что делается в этом направлении?

- Вопрос не закрыт. Работа ведется. У рабочей группы, которая этим занимается, появляются новые идеи, касающиеся именно уникальной формы этих добровольных дружин. Понятно, что дружины не смогут бороться, например, с организованной преступностью. Поэтому здесь другие формы и методы преобладают, и вскоре вы о них узнаете.

Олег ЛИПУНОВ.

(Оплачено со счета кандидата К.Б.Зайцева)

криминал

ВЫРУБИЛИ, СРЕЗАЛИ... СЕЛИ

28 ноября в сети милиции попала группа воров, промышлявших кражами коммуникаций телефонной связи и линий электропередач. Наряд отдела вневедомственной охраны по горячим следам задержал 21-летнего Виктора Петухова, судимого жителя 15 микрорайона, и его подельника Евгения Располова, 16-летнего жителя 9 микрорайона, которые в первом доме 15 микрорайона сначала вырубили, а потом срезали 36 метров телефонного кабеля. Таким образом, почти 65 квартир дома остались без телефонной связи. Специалисты узла связи оценили ущерб почти в 2000 рублей. Вредители арестованы и посажены в камеру изолятора УВД.

ФАХРИДДИН, АРЕСТОВАННЫЙ ЗА ГАШИШ ПРЕССОВАННЫЙ

Ранним утром 2 декабря оперуполномоченные Ангарского отдела по борьбе с организованной преступностью изъяли крупную партию наркотиков. Это случилось поблизости с железнодорожным вокзалом. Сюда поездом приехал 29-летний Фахриддин Рзаев, житель Иркутска. При себе гость Ангарска имел 450 граммов прессованного гашиша. Наркокурьер арестован.

ТОЛЬКО НЕ НАДО ОДНОЙ ПОЗДНО ВОЗВРАЩАТЬСЯ ДОМОЙ

Весь конец ноября продолжительное время грабили прохожих в округе 8, 9 и 10 микрорайонов. Грабители подкарауливали одиноко идущих женщин, провожали их до темных мест и, набегая сзади, срывали норковые шапки. Жертвами грабителей стали более десяти ангарчанок. Уголовный розыск Юго-Западного отдела милиции вышел на след и задержал двух ранее судимых молодых людей - Андрея Петрова и Дмитрия Аноп, они оба живут в 93 доме 8 микрорайона и "работали", так сказать, рядышком с домом. Правда, сейчас подельники поменяли уютную квартиру на камеру изолятора УВД.

Евгений КОНСТАНТИНОВ.

ФАКТ И КОММЕНТАРИЙ

НЕ ПРИШЛОСЬ БЫ ВЫБОРЫ ОТМЕНЯТЬ

Сенсацией прошлой недели стало решение Центризбиркома о восстановлении в правах избирательного объединения "Либерально-демократическая партия России". Комментаторы считают, что ЦИК пошел на этот шаг, чтобы избежать возможного обращения в суд господина Жириновского после выборов. Что, вполне вероятно, привело бы к отмене выборов и проведению новой кампании.

Но сняло ли такую угрозу нынешнее решение избиркома? Думается, наоборот, усилило. Ведь теперь в списках ЛДПР нет ни Жириновского, ни большинства его актива, все они зарегистрированы в списке "Блока Жириновского". Теперь посмотрим на варианты развития событий.

Первый: везде мелькают плакаты "Блок Жириновского — это ЛДПР". И возникнет неизбежная путаница, в результате которой голоса поддерживающих Жириновского избирателей разделятся между ЛДПР и "Блоком Жириновского". А у Владимира Вольфовича и без того не так много шансов преодолеть 5-процентный барьер. **Второй:** ЛДПР 5-процентный барьер проходит, а "БЖ" — нет. И Владимир Вольфович опять же остается вне Государственной Думы.

В любом случае у Жириновского будут основания попытаться оспорить результаты выборов. И если суд с ним согласится, голосовать нам по новой.

А спишут все на скандального Жириновского...

Николай БАРХАТОВ.

УЧЕБА

ЛЕЧИМ И "БОЛЬНЫЕ" ПРЕДПРИЯТИЯ

Фонд "Евразия" при содействии ангарской школы предпринимателей проводит семинары из серии **"Скорая экономическая помощь предприятиям".** В ноябре прошли два из них, первый провела кандидат экономических наук, **доцент финансовой академии при правительстве Галина БУЛЫЧЕВА.** Тема семинара: "Реструктуризация предприятий на основе их рыночной стоимости".

"Больных" предприятий у нас немало, поэтому семинар не прошел впустую: все его участники оценили полученную информацию только на "пять" - экономическая помощь просто необходима их предприятиям, и крупным и малым.

Сама Галина Булычева говорит, что ангарчане - благодарные и внимательные слушатели.

Второй семинар собрал тоже немало желающих принести пользу предприятию. Потому что **Геннадий АРТАМОНОВ и Алексей ПАХОМОВ, доценты академии менеджмента и рынка из Москвы,** учили, как правильно управлять персоналом. И теорию дали, и на практике различные жизненные ситуации проиграли. Все это ой как нашим специалистам пригодится.

О.К.

УСПОКОИТЕЛЬНАЯ

РЕМОНТ ЗАКОНЧИЛСЯ

Долгое время жители дома в 106 квартале, в подвале которого расположился ресторан "Лаурасана", писали беспокойные письма о том, что подвал закрыли и в нем происходит что-то странное. То жителям казалось, что злобные террористы завозят взрывчатку, то - что там проходят сходки лиц кавказской национальности...

А там проходил ремонт. Он закончился, и теперь двери ресторана открыты для всех желающих.

О.И.

Здесь, на страницах информации, -
обзор событий и новаций,
о случаях и фактах сведенья,
из жизни драмы и комедии.
Без новостей чтоб не тужить,
подписку не забудь продлить!

Время 1 Количество комплектов

на 2000 год по месяцам

1	2	3	4	5	6	7	8	9	10	11	12
X	X	X	X	X	X						

Куда 15-1-99 п/о 34

Кому Головиной Е.Н.

Сумма 73 рубля

Дата 9.12.99

Роспись Сизых

Время ДОСТАВОЧНАЯ КАРТОЧКА

наименование издания

стоимость	подписки	руб. 73	Кол-во комплектов 1
	переадресовки	руб.	

на 2000 год по месяцам

1	2	3	4	5	6	7	8	9	10	11	12
X	X	X	X	X	X						

Куда индекс 665834 (адрес) 15-1-99

Кому Головиной Е.Н.
(фамилия, инициалы)

Дата 9.12.99

Роспись Сизых

ВЫБОРЫ-99

ХОЖДЕНИЯ В НАРОД ДЕПУТАТА КАНУХИНА

Сегодня, говорят, люди во всем разуверились, к политике равнодушны и на кандидатов на очередное избрание и смотреть не хотят... Потому нынче нас, избирателей, обрабатывают по самым "передовым" мировым технологиям. Чтобы мы проголосовали не разумом и не сердцем даже, а черт знает чем, подкоркой или спинным мозгом. Считается, что нас чуть ли не зомбируют разные московские спецы, нанятые некоторыми кандидатами и стоящие сотни тысяч долларов.

Евгений Канухин деньги на ветер бросать не любит, а потому главный упор в своей предвыборной кампании делает не на привозных спецов, а на личные встречи с избирателями. Именно поэтому напросился я побывать с Канухиным на его встречах с избирателями. Чтобы лично убедиться в том, как воспринимают кандидатов наши сограждане. Настолько ли они инертны и равнодушны, как то приписывают им некоторые мои собратья по перу.

"На встречи? — сказали мне в штабе Канухина. — Пожалуйста. Завтра в восемь утра в ЖЭКе № 8. Подходи".

В восемь так в восемь. Пришел. И не пожалел. Жэковский люд собрался дружно. Канухина слушали внимательно. Равнодушия и недоверия не было. Напротив, была заинтересованность и доверие. И вопросы, свидетельствующие, что далеко не так равнодушны и инертны наши люди.

Но одна встреча - это всего одна встреча. И решил я остаться с Канухиным на весь этот день. "Пожалуйста. Но день будет напряженным. У меня сегодня еще несколько встреч".

После ЖЭКа заехали ненадолго в "Каравай", и пока мы пили чай, Канухин надел белый халат и ушел в цеха. "Думаешь, соскучились люди по директору? Решил показаться?" — не удержался я от прикола. "Нет, — совершенно серьезно ответил Канухин. — Я соскучился. По коллективу. По хлебному духу. Редко сейчас удается бывать здесь".

В 11.30 нас ждали на нефтеперерабатывающем заводе, где в свое время Евгений Канухин проработал восемь лет. И хотя каждая встреча с избирателями — экзамен, здесь предстоял экзамен особый: перед людьми, многие из которых помнят его еще с тех пор. Тут душой не покривишь.

По каким-то организационным неурядицам встреча чуть не сорвалась. Когда мы приехали к заводоуправлению, люди начали уже расходиться: кто-то пустил слух, что Канухин не приедет. Увидев приехавшего все же кандидата, многие вернулись в зал. И разговор прошел, что называется, на высшем уровне. Скучающих, зевающих лиц в зале не было. И опять вопросы, вопросы... Обо всем: о пенсиях и о молодежи, о политических пристрастиях и отношении к тому, что показывают по нашему телевидению. Разговор затянулся, мы уже опаздывали на следующую встречу. Водитель показывал Канухину на часы, но: "Не мог же я прервать разговор, повернуться спиной и уехать от людей, с которыми я когда-то работал", — объяснил он нам по пути в ангарский роддом.

В.М.Панежда: "Этому человеку я верю".

В любой больнице, а в роддоме особенно, у персонала не так много свободного времени, но людей на встречу пришло немало. Кто-то во время встречи уходил ("Время кормления", — объяснил главврач), но все время подходили все новые и новые слушатели.

Я специально сел в первом ряду, чтобы видеть лица собравшихся. И опять не увидел ни одного равнодушного лица, недоверчивого взгляда. И опять вопросы. И опять мы уже опаздываем.

"Ребята, а обедать мы сегодня будем?" — спрашиваю. "А это как получится. Хотя вряд ли. После "Современника" надо ехать в Шелехов, там избирком назначил общую для всех кандидатов встречу".

В "Современнике" Канухина ждал еще более серьезный экзамен, чем на НПЗ. Здесь была встреча с ветеранами. Во всяком случае так было объявлено. Но были в полном зале и молодые лица. И, наверное, нелегко бы пришлось Евгению Павловичу, если бы не поддержка и добрые напутственные слова, сказанные его доверенным лицом, 76-летней Валентиной Михайловной Панежда:

— Я сама, по собственной инициативе, пришла в штаб Канухина, чтобы помочь ему в его предвыборной кампании. И предложение стать доверенным лицом кандидата сочла за честь.

Мне очень нравится этот энергичный молодой человек. Я вижу в нем свою молодость, вижу, что его на многое хватит. И он сделает все, как обещает.

После такого вступления и аудитория воспринимала Канухина очень тепло, и сам кандидат чувствовал себя уверенно. "Понимаешь, — говорил Канухин после встречи, когда машина везла нас в Шелехов, — я просто представлял среди них свою 80-летнюю мать. Разве могу я, глядя в глаза своей матери, лгать? Говорить то, чего у меня и в душе-то нет? Потому эта встреча для меня сегодня самая дорогая. Мы перед стариками в таком долгу, что и жизни не хватит, чтобы этот долг вернуть".

Наконец последняя встреча в этот день. Бывший шелеховский кинотеатр, а ныне просто ДК "Юность", перед которым выстроились машины самых разных иностранных марок и классов. Был даже "Линкольн". Так что привезшая нас "Волга" в этом скоплении просто затерялась.

Зал опять же полон. Но и Канухин здесь не один. За столом президиума рядом с руководителями избирательной комиссии все претенденты на депутатский мандат. И очередной экзамен держат все. Практически каждому кандидату масса вопросов. И почти у всех свои сторонники, встречающие аплодисментами удачные ответы. Может быть, я не очень объективен, но мне показалось, что Евгению аплодировали больше и дольше.

Возможно, потому, что Канухину было легче, чем всем остальным.

— Я, наверное, здесь единственный кандидат, который уже доказал, что сегодня можно нормально работать и развивать производство.

И он действительно это доказал. И намерен доказать, уже на государственном уровне, что так, как работает сегодня "Каравай", могут и должны работать большинство российских предприятий. Надо только создать им для этого подходящие условия. За то и борется и намерен бороться в Государственной Думе депутат Евгений Канухин.

Возвращались в Ангарск затемно, перекусывая прямо в машине первыми за весь день бутербродами.

— И что, вы каждый день вот так? Без обеда и отдыха.

— Практически да. Понимаешь, я хочу, чтобы люди меня увидели не по телевизору только, не на листовках на каждом столбе, а живого. И в глаза мне посмотрели. Чтобы знали, кто собирается представлять их интересы в высшем законодательном органе страны.

Колхозы, шахты, ЖЭКи, заводы и фабрики... Где только не побывал Канухин за последние три недели. Только на выезде, вне Ангарска, он провел уже 80 встреч. И еще столько же у него запланировано на оставшиеся до выборов дни.

И... "все врут календари": нет в народе равнодушия и безразличия к предстоящим выборам. Побывав с Канухиным на нескольких встречах с избирателями только в один из его предвыборных дней, я убедился: люди очень заинтересованно встречают своего потенциального избранника. И на выборы придут, и проголосуют разумно и правильно.

Николай БАРХАТОВ.

(Оплачено со счета кандидата Е.П.Канухина)

И после встречи люди еще долго не отпускали своего кандидата.

P.S. А где же вопросы, спросит меня дотошный читатель. О чем, собственно, люди расспрашивают кандидата и что он им отвечает? А вот приходите на встречи с Канухиным и послушайте. Узнать, когда и где будут такие встречи, очень просто, надо только позвонить в его общественную приемную по телефону 6-32-94.

Пока же скажем, что окружная избирательная комиссия проводит очередную общую встречу всех кандидатов 10 декабря в ДК "Строитель". Начало в 17.30.

Но есть вариант и еще проще. **Редакция газеты "Время" проводит с Евгением Павловичем КАНУХИНЫМ ПРЯМУЮ ЛИНИЮ.**

Сегодня с 18 до 20 часов вы можете позвонить по телефону 52-32-17 и задать ему любой вопрос.

ЮРИДИЧЕСКАЯ КОНСУЛЬТАЦИЯ

На вопросы наших читателей отвечает Владимир ГОЛЕВ

КАК ПЛАТИТЬ ЗА СВЕТ БЕЗ СЧЕТЧИКА?

"У нас в подъезде давным-давно сняли счетчики потребления электроэнергии. Все это время с нас взимали плату за потребление электроэнергии исходя из норм потребления, сначала по одной норме, теперь, с 3 ноября 1999 года, по другой. Нас никто никогда не знакомил с нормами потребления, и договор на оплату электроэнергии исходя из норм потребления нам также никто заключить не предлагал. Законно ли это и можем ли мы потребовать поставить счетчики?" Жильцы 14-го дома 7 микрорайона.

- В начале этого года я уже отвечал на подобный вопрос, но, поскольку он возник снова, повторюсь. Дело в том, что, если раньше вы платили за электроэнергию согласно показаниям счетчика, это означает, что у вас с "Энергосбытом" имели место такого рода договорные отношения, в соответствии с которыми вы и должны были оплачивать электроэнергию согласно показаниям счетчика. Если так, то изменение порядка оплаты электроэнергии является изменением договора. В соответствии с действующим законодательством **какое бы то ни было изменение договора возможно либо по соглашению сторон, либо по инициативе одной стороны, когда такая возможность закреплена в законе или прямо оговорена в договоре.** Если закон не предусматривает такой возможности и если возможность изменения порядка оплаты по инициативе энергоснабжающей организации не оговорена в заключенном вами договоре, значит, "Энергосбыт", взимая плату за потребление электроэнергии исходя из норм потребления, действует неправомерно. Вы имеете право требовать установить вам счетчики, поскольку в данном случае обязанность обеспечить надлежащее техническое состояние сетей и приборов учета потребления энергии возлагается на энергоснабжающую организацию. На вашем месте следовало бы объединиться и подать коллективный иск к "Энергосбыту" о восстановлении положения, существовавшего до нарушения права, путем заключения с вами договора на прежних условиях (с оплатой энергии по фактическому потреблению, на основании показаний приборов учета потребления энергии).

СКОЛЬКО СТОИТ ПРИВАТИЗИРОВАННАЯ КВАРТИРА?

"Если приватизировать квартиру, нужно ли будет платить за нее квартплату"? Без подписи.

- Смотря что понимать под "квартплатой". Пока вы живете в неприватизированной квартире и являетесь нанимателем, то, что вы платите за квартиру, включает в себя плату по договору найма, за пользование квартирой и оплату коммунальных платежей. Вы не несете бремя содержания дома, поскольку не являетесь собственником. С того момента, как вы приватизируете квартиру, вы уже не будете вносить плату по договору найма жилого помещения, но, поскольку с этого момента вы станете собственником, вы будете обязаны нести расходы по содержанию имущества (дома) пропорционально размерам вашего домовладения, а также раз в год уплачивать налог на имущество. Взнос на содержание домовладения с вас будет брать та жилищно-эксплуатационная организация, с которой вы заключите соответствующий договор. Коммунальные платежи вы будете оплачивать независимо от того, будете ли вы жить в муниципальной квартире или в собственной (приватизированной).

Читайте ответы на свои вопросы каждый четверг.

ВРЕМЯ * №137 * 9 декабря 199 года

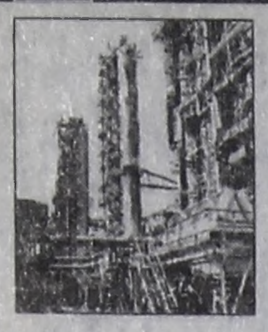

АНХК: сквозь время

(По данным информагентств "Инфо-ТЭК", "Интерфакс", "Прайм-ТАСС", "Росбизнесконсалтинг")

МЕРТВАЯ ХВАТКА БЫВШЕГО ГИГАНТА

(Хроника развала Ангарского комбината)

"ПОМАТРОСИЛ" И БРОСИЛ!

Болезнь Ангарского нефтехимического комбината началась в 1995 году, когда нефтяная компания "Сиданко" (куда входит АНХК) была передана в управление ОНЭКСИМ-банку. **Новые хозяева комбината в 1997 году не долго думая остановили большинство нефтехимических производств как убыточных.**

Централизованные поставки нефти от "Сиданко" заведомо не могли обеспечить завод ее достаточным количеством. Однако, несмотря на явную нехватку сырья, первый зам.губернатора Иркутской области В.Межевич утверждал, что привлечение на АНХК нефти от других поставщиков "подорвет рынок". Между тем **общие долги комбината** в 1997 году уже достигли **5 млрд.рублей.**

Новый совет директоров с участием **зам.губернатора** В.Межевича и **мэра Ангарска** В.Новокшенова **ситуацию на комбинате не улучшил.**

КАК У НАС ВЫХОДЯТ ИЗ ПРОРЫВА

Гром в Ангарске грянул, и его раскаты докатились до правительства РФ. Там вдруг поняли, что в случае закрытия АНХК придется куда-то отселять десятки тысяч людей, а мазут и дизтопливо для Сибири и Дальнего Востока завозить, например, из Японии.

2 ноября 1998 года **Сергей Генералов** провел совещание в Минтопэнерго, в результате которого "Сиданко" заставили "гнать" нефть на Ангарский комбинат. Это решение через десять дней подтвердил первый вице-премьер **Юрий Маслюков.**

На совещании у Маслюкова **депутат Госдумы Виктор Машинский призвал загрузить АНХК до 16 млн.тонн нефти за счет сокращения экспорта.** Расчеты депутата показывали, что **экспорт продуктов нефтепереработки и нефтехимии** с Ангарки является **более выгодным,** чем экспорт сырой нефти. Кроме того, по расчетам Машинского оказалось, что ***увеличение переработки нефти на АНХК до 16 млн.тонн в год позволяет снизить себестоимость продукции предприятия в 2-2,5 раза.***

В декабре после "силового" вмешательства зам.министра топлива и энергетики РФ **Виктора Калюжного** объем поставок сырья в Ангарск увеличивается с 12 до 17 тыс.тонн в сутки. Этому **способствовало и принятое при участии В.Машинского решение о 50% скидке на экспортные железнодорожные перевозки продукции АНХК.**

Одновременно с увеличением загрузки Ангарского комбината всерьез начинает обсуждаться вопрос о государственном контроле над предприятием. **По инициативе В.Машинского** депутаты от Сибири и Дальнего Востока направляют на имя главы правительства РФ **Е.Примакова запрос** о необходимости **передачи комбината под госконтроль.**

В результате энергичных действий исполнительной власти, депутата от Ангарска, а также администрации области к июлю 1999 года ежемесячные поставки сырья на АНХК увеличились до 920 тыс.тонн. Таким образом, кризис на Ангарском комбинате авральными методами был **временно** снят. Но это дало толчок к полнокровному поступлению налогов в бюджеты всех уровней. **Этим была решена проблема выплаты зарплат, пенсий и социальных пособий.**

ВОТ ТАКИЕ ЭКОНОМИЧЕСКИЕ ПРЯНИКИ!

"Основным действующим лицом в преодолении кризиса на АНХК был депутат Виктор Машинский" - Сергей Генералов, министр топлива и энергетики в правительствах Е.Примакова и С.Кириенко.

- Когда в правительстве поняли, что АНХК надо спасать?

- Кризис на АНХК начал активно обсуждаться в Минтопэнерго с конца октября 1998 года. К тому времени уже стал очевиден развал в нефтяной компании "Сиданко". Она перестала исполнять свои обязательства по загрузке завода, который к середине ноября фактически останавливался. Этим был озабочен губернатор Иркутской области. **В Москве же основным действующим лицом в решении этой проблемы был Виктор Машинский - депутат Госдумы,** в прошлом один из руководителей этого завода.

Машинский был активным сторонником нефтехимической составляющей АНХК, которую "Сиданко" всегда стремилась закрыть. **Расчеты же Машинского четко показывали,** что **эффективность** нефтехимической части комбината прямо зависит от достаточного количества сырья.

- Как удалось справиться с кризисом?

- Когда завод был на грани остановки, мы в пожарном порядке обязали "Транснефть" качать нефть на завод авансом, еще до достижения договоренностей о поставках сырья. Просто чтобы завод не встал. Я письменно дал такое указание руководителю "Транснефти" Дмитрию Савельеву. Потом мы изобрели метод "пряника": выдавать дополнительные квоты на экспорт нефти тем компаниям, которые поставляют нефть на АНХК. Этот метод активно работал с декабря 1998 по февраль 1999 года. Условие было одно: поставил тонну нефти на АНХК - получил дополнительную квоту - сначала (когда была совсем острая ситуация) тонну, а потом полтонны на экспорт. В марте дополнительных квот уже не было, потому что загрузка в связи с ростом цен на нефть и нефтепродукты начала становиться рентабельной и достаточной для того, чтобы завод работал.

На основании ряда обращений губернатора Иркутской области и **депутатского запроса Машинского** прошло несколько совещаний в правительстве под руководством **Юрия Маслюкова. Машинский** был лично знаком с **Маслюковым** по работе в Госдуме. Маслюков реально хотел помочь, и правительство приказало железнодорожникам отгружать нефтепродукты с АНХК, поскольку заводу тогда нечем было с ними расплачиваться. Кстати, **Виктор Машинский** тоже принимал активное участие в решении этого вопроса. Чтобы решить эту проблему. **Маслюков** несколько раз звонил **Аксененко** - тогда еще министру путей сообщения.

- А дальнейшей стабилизации ситуации помогло повышение мировых цен на нефть и нефтепродукты и возросшая рентабельность их экспорта?

- АНХК выжила за счет увеличения экспорта. К началу второго квартала 1999 года в связи с ее возросшей рентабельностью поставки нефти на АНХК стали экономически выгодными, и от "давальцев" уже отбою не было.

Однако **все критически важные решения по спасению завода принимались до этого момента, в конце ноября-декабре 1998 года.** На начальном этапе пришлось применять методы административного регулирования. Основными "действующими лицами" по принятию этих решений были **Маслюков, Генералов, Машинский. К сожалению, реализовать в полном объеме все разработки Машинского по повышению рентабельности завода тогда не удалось. Но к лету этого года его программа стала давать эффект в связи с увеличением экспорта продуктов нефтехимии.**

- Какую роль в преодолении кризисной ситуации сыграли мэр Ангарска В.Новокшенов и заместитель генерального управляющего АНХК от НК "Сиданко" К.Зайцев?

- **Кто такой Зайцев, я не знаю.** Что касается **мэра Ангарска,** то он в числе прочих слал тревожные телеграммы в правительство. Мы с ним встречались в феврале в Иркутске, когда проводили расширенную коллегию Минтопэнерго, в том числе и по ситуации в Ангарске. Однако **участия в решении конкретных проблем АНХК в конце ноября-декабре мэр не принимал.** На том совещании были губернатор, **Машинский, Генералов, Маслюков,** а также много других представителей министерств и ведомств. Но какой смысл перечислять всех, кто писал письма куда-то: это ведь не решение проблемы. Надо попытаться построить цепочку, которая экономически заинтересует поставщиков нефти. Тогда, после совещания у **Маслюкова,** мы вернулись к себе в Минтоп, заперлись в узком кругу и придумали тот вариант "экономического пряника".

Ведь если нет экономически обоснованного решения, одними административными методами, без наличия достаточного количества нефти и нефтепродуктов в государственной собственности, не обойтись.

РАЗМЫШЛЕНИЯ НА ЗАДАННУЮ ТЕМУ...

(Есть ли будущее у города, области и комбината?)

Эксперты сходятся во мнении, что **перспективы АНХК остаются неутешительными.** Ведь основные проблемы, стоящие перед комбинатом, так до сих пор и не решены. С ноября наметился спад загрузки комбината сырьем.

Загляни в свой карман: в нем пусто не потому, что ты плохо работаешь, а потому, что **тебя обманули. Комбинат** сегодня **напоминает** полуобморочного **больного,** который **то приходит в себя,** то снова **теряет сознание.**

Нефтепродукты из Ангарска по-прежнему уходят **неплатежеспособным** бюджетникам Сибири и Дальнего Востока. Ангарский комбинат все меньше привлекает коммерсантов —давальцев сырья. Их пугают трудности с экспортом нефтепродуктов и увеличение железнодорожных тарифов.

А в это время **продают с молотка главных поставщиков нефти** для комбината — компании "Кондпетролеум" и "Черногорнефть". С востока на АНХК наступает американская компания "Сахалин энерджи". Этим летом она добыла первую нефть на о.Сахалин. Сахалинская нефть значительно дешевле, чем западносибирская, и позволит Комсомольскому и Хабаровскому НПЗ **"прогнать" Ангарку с рынков** Дальнего Востока. Ясно, что АНХК ждут не самые лучшие времена.

Все способы спасения комбината известны наперечет. Многих прельщает видимая легкость загрузки АНХК после "тренажа" нефтяных компаний в коридорах Минтопэнерго. Однако жизнь показала, что указы лучше подкреплять экономическим интересом.

Во-первых, можно наладить целевое финансирование бюджетников Сибири и Дальнего Востока для расчета за нефтепродукты АНХК. Во-вторых, можно **повысить рентабельность экспорта** ангарских нефтепродуктов, а также **разрешить вывоз мазута.** В-третьих, можно резко **увеличить производство и экспорт продуктов нефтехимии.** Депутат Госдумы от Ангарска Виктор Машинский предлагает также **собирать налоги с нефтяных компаний в виде нефти, а затем передавать ее на АНХК** для обеспечения бюджетников нефтепродуктами. В этом случае есть шанс пройти зиму, не замерзнув и не остановив предприятие.

Ангарчанам надо оглядеться и решить, кто реально может помочь городу и комбинату выбраться из той ямы, куда они попали. **Чье плечо** окажется **надежнее** в критической ситуации? **Честного и порядочного депутата,** который за шесть лет работы в Госдуме никогда **не предавал простого избирателя** и боролся за выживание города и завода, или **"темной лошадки",** которая будет обслуживать интересы **"верхушки" АНХК.** Остается надеяться на здравый смысл ангарчан, для которых работа комбината — это вопрос жизни. ***Думайте сами, решайте сами, иметь или не иметь...***

КТО ПРО ЧТО, А МАШИНСКИЙ - ПРО АНГАРКУ!

(Интервью с министром топлива и энергетики РФ Виктором Калюжным)

- Как в настоящее время регулируется работа АНХК?

- Проблема регулирования работы Ангарки не решена до сих пор. Существующие ныне схемы работы комбината осуществляются только в рамках полномочий исполнительной власти, за счет "силовой схемы" работы в рамках НК "Сиданко".

Когда я стал первым заместителем министра топлива и энергетики, существовали постановления Маслюкова, Примакова, Булгака, Совета Федерации, Госдумы. Думаю, что не было только постановления православной церкви по данному вопросу. Я собрал все нефтяные компании, входившие в "Сиданко", и сказал им, что когда создавалась компания "Сиданко" (в соответствии с указом № 1403), то вы все "клялись в верности" государству и обещали исправно загружать Ангарск. А то, что у вас "мозгов нет" и вы развалили компанию, то меня это не касается.

После этого я взял баланс 1997 года. Тогда "Сиданко" была в здравии, загрузка АНХК была 8 млн. тонн в год, и 7 млн. из них поставляли нефтедобывающие предприятия "Сиданко". И я обязал все предприятия компании регулярно, как прежде, поставлять нефть на предприятие, то

есть поступил абсолютно справедливо. Я им сказал, что пока все они работают на территории России, то будут работать по этой схеме. В противном случае не получат разрешения ни на одну тонну на экспорт.

Потом пошли жалобы со стороны руководства "Сиданко" в лице Ордана, жаловались на **Калюжного** и послу Великобритании. Однако результате этой, как они считают, "дурости Минтопа", сегодня все довольны и АНХК работает.

- Кто в большей степени повлиял тогда на решение кризисной ситуации вокруг АНХК?

- **Виктор Машинский,** конечно, обратил внимание **Юрия Маслюкова,** тогда первого вице-премьера, на эту проблему. **Машинский** был одним из тех, кто ходил и "долбил", в том числе меня: "Ангарск, Ангарск, Ангарск!" Он говорил мне, что нужно сегодня ангарскую схему реализовывать не на 10, а на 16 млн.тонн. И развивать дальше нефтехимию, идти с ней на экспорт. **Машинский** давал расчеты экономической эффективности этой схемы.

Я не возражаю против загрузки АНХК 16 млн.тонн нефти. Но нельзя это решить в одночасье и загнать поставщиков нефти в экономически невыгодный коридор в условиях частной собственности. Сегодня задача государства - создать условия, чтобы частник стал поставлять нефть на АНХК.

Стимулировать поставки на АНХК путем предоставления дополнительных квот на экспорт - это "разврат", и сегодня мы все эти допквоты убрали. Здесь торг неуместен, поскольку он приводит к зависимости "ты - мне, я - тебе". Так государство не может работать. У государства должны быть четкие задачи и механизмы обеспечения народного хозяйства ГСМ и продуктами переработки.

Каждый должен заниматься своим делом. Депутаты - законотворчеством, а Минтопэнерго - исполнять законы, которые принимает Госдума. Если бы **Машинский** сумел выпустить свой закон по нефти (закон "О сохранении отечественного углеводородного сырья"), это было бы здорово. А **Калюжный** в это время загружал бы **АНХК - детище Машинского.**

А сегодня депутат часто выступает в качестве "звонка": Калюжный заснул на работе, и депутат должен его разбудить от имени народа. Потому что мы тоже иногда можем забыть, что существует и Хабаровск, и Эвенкия. А вот придет губернатор, расскажет что к чему - это тоже взбадривает сегодня исполнительную власть.

Вот мы на сегодняшний день и сокращаем экспорт, то есть увеличиваем объем нефти на внутреннем рынке. А имея сырье на рынке, мы уже начинаем предлагать варианты поставок. Тех, кто выполняет свои обязательства, мы выпускам на дополнительный экспорт нефтепродуктов. А уже дальше надо на внутреннем рынке создать условия для того, чтобы нефть пошла именно на АНХК.

ТЕЛЕФОНЫ ОБЩЕСТВЕННОЙ ПРИЕМНОЙ ВИКТОРА МАШИНСКОГО
53-25-75, 53-23-17, 53-23-34

Я НЕ ОБСЛУЖИВАЮ ИНТЕРЕСЫ ВЛАСТИ. Я СЛУЖУ НАРОДУ НЕ ЗА СТРАХ, А ЗА СОВЕСТЬ

(Материалы предоставлены и оплачены со счета В.Л.Машинского)

9 декабря 1999 года
Четверг
№ 137 (10855)
Время

НАМ ШЕСТНАДЦАТЬ

Деловая газета для детей и молодежи

СЕГОДНЯ В ВЫПУСКЕ

- Писатель пописывает, читатель почитывает. Все ли, о чем пишут в газетах, интересно молодому читателю? Ответы на эти вопросы — в подведении итогов анкетирования.
- Поговорить о том о сем приглашают юнкоры. Очередная порция размышлений по поводу...
- Молодежный клуб "Преодоление" справил свой первый юбилей.

Декада инвалидов

ПЯТЬ ЛЕТ "ПРЕОДОЛЕНИЮ"

В минувшую субботу молодежный клуб инвалидов "Преодоление" отметил свое пятилетие. Праздник прошел в Центре досуга детей и молодежи. На нем были представители администрации города, фирмы, организации, частные лица — друзья "Преодоления". Президент клуба Игорь ШАДРИН вручил благодарственные письма всем, кто когда-либо помогал клубу:

— Мы старались никого не забыть. Нам очень дорога поддержка. И не только материальная. Иногда просто руки опускаются, тогда важно кого-то почувствовать рядом.

В концертной программе участвовали творческие коллективы детских клубов "Сибиряк", "Альбатрос", Центра досуга детей и молодежи, ДК "Современник". В завершение юбилей был "освещен" фейерверком под дружное "УРА!"

В этот день радовались не только именинники, но и их гости: дети из Ангарского отделения Всероссийского общества глухих и Центра реабилитации детей с ограниченными возможностями. Это был и их праздник.

Лариса НАГИХ, студентка ИГЭА.
На фото Андрея ДЕРЕВЦОВА: гости и хозяева праздника.

Читальня

СЕКС, РОК-Н-РОЛЛ И НАРКОТИКИ —

интересы молодежи не меняются уже несколько поколений

Сейчас повсеместно проводятся всякие социологические опросы для выяснения общественного мнения. Молодежная редакция "Нам-16" посовещалась и решила: "Чем мы хуже? Нам ведь тоже необходимо знать мнение молодого общества, чтобы писать о том, что его волнует. Нужно провести анкетирование!"

Наши юнкоры Яна ЛУЩИК, Таня СИНЕЛЬНИКОВА, Алевтина и Наташа опросили учеников 9-11-х классов, дабы выяснить, кто и что читает. В анкете было четыре вопроса:

1. Какие газеты, журналы читаешь?
2. Материалы на какие темы читаешь в первую очередь?
3. Ответы на какие волнующие тебя вопросы хотел бы получить в газете?
4. Какие проблемы должны освещать молодежные газеты?

Выяснилось, что молодежь читает в основном местную прессу. На втором месте- "Спид-Инфо". На последнем месте - центральные газеты ("МК", "КП", "АиФ") и дорогие журналы ("Космополитен", "Эль").

Все, как один, ответили, что в первую очередь читают все, что связано с интимом. Затем идут криминальные новости, анекдоты, кроссворды, гороскопы, новости музыки и кино. Политика интересует опрошенных в последнюю очередь. Но нашелся среди респондентов один чудак, который читает все подряд, с первой полосы до последней.

А вот ряд самых популярных вопросов, ответы на которые подросткам хотелось бы прочитать в прессе: "Что делать, если парень (девушка) бросил (а)? - Как добиться дружбы того, кто нравится? - Как познакомиться с противоположным полом?" Единичные вопросы: "Реально ли сделать армию профессиональной? - Как найти работу и заработать деньги? - Сколько в городе убийц? - Как жить рядом с наркоманами? - Как избавиться от прыщей и синяков под глазами?"

Первоочередного освещения в газете требуют, по мнению молодежи, проблемы наркомании, курения и алкоголизма. Во вторую — взаимоотношения полов, безопасный секс и проблема СПИДа. В третью — отношения "отцов и детей". В четвертую — проблемы, связанные с поступлением в вуз, с жизнью после школы.

Что ж, мы взяли на заметку все пресс-пристрастия и "читальные" интересы молодежи. Постараемся осветить все названные проблемы, ответить на вопросы. **Обязуемся в начале нового года один из номеров целиком посвятить проблеме взаимоотношений полов. Для этого нам нужна ваша помощь: пришлите нам в редакцию свои жизненные истории, опишите ситуации, которые вам кажутся безвыходными. А мы в свою очередь попросим психологов и других специалистов прокомментировать их.**

Молодежная редакция "НАМ-16".

Размышления по поводу ...

РАЗГОВОР "ЗА ЖИЗНЬ"

Как и обещали, мы продолжаем публиковать размышления современной молодежи о том, что происходит "внутри и снаружи" каждого подростка. Что волнует новое поколение, о чем оно мечтает и думает? Ответы на эти вопросы дают наши юнкоры.

ЗЕМЛЕТРЯСЕНИЕ ОЧИСТИЛО ДУШИ

Иногда в жизни человека происходят такие события, которые заставляют задуматься о чем-то более серьезном, чем будничная суета и бытовые заботы. Одно такое событие произошло почти год назад, в феврале...

До той ночи люди жили обычной будничной жизнью. Но землетрясение объединило всех: кто был в ссоре или вообще не был знаком, богатых и нищих, сделало всех равными перед внезапно возникшей опасностью умереть...

Утром люди снова погрузились в будни: спешили на работу и на учебу, но уже совсем по-другому смотрели друг на друга. Они любили всех, кто проходил мимо, просто за то, что вокруг кто-то есть, рядом с каждым такие же люди. Любили дома, улицы, деревья в снегу — весь город. ПРОНЕСЛО! Все уцелело, все остались живы.

Землетрясение как будто не землю колыхнуло, а души людей, вынеся на поверхность что-то свежее, нетронутое. Казалось, мир обновился и воскрес к новой, счастливой жизни! Жаль, что не надолго, еще год не прошел, но людей снова засосали мелкие проблемы, вновь каждый замкнулся в своем тесном мирке.

Александр ЕРШОВ.

АМЕРИКАНСКОЕ КИНО ДОСТАЛО!

Раньше в России показывали мало иностранных фильмов. По телевидению и в кинотеатрах показывали в основном отечественное кино. Но в настоящее время все чаще и чаще на экранах появляются иностранные комедии, ужасы, триллеры. Из этих фильмов мы перенимаем американскую культуру. Мне кажется, Америка желает превратить нас в себе подобных людей: с гамбургерами и попкорном в руках и осоловелыми глазами.

Пора прекратить это, ужесточив отбор поступающих на наш видеорынок фильмов из-за границы. Нужно больше и чаще показывать русские фильмы. Это поможет нам остаться самими собой.

Д.ИВАНОВ.

МУЗЫКА БЕЗ ПАУЗ

С каждым днем на эстраде становится все больше и больше музыкальных коллективов. Даже если тебе захочется сосчитать их, только зря потратишь время. Есть группы, которые попадают в сборник только с одной песней и больше нигде не появляются. Стали распадаться известные группы, а их участники начинают сольную карьеру. Многих меломанов это расстраивает.

Мне очень нравятся современные музыканты: "Hi-Fi", "Руки вверх!", Шура. И я люблю, когда на эстраде появляются новые исполнители, они делают нашу жизнь веселей. Нужно сохранить это разнообразие в музыке, чтобы каждый человек находил для себя кумира.

Андрей ХМЕЛЕВСКИЙ.

ПРИЮТ ДЛЯ БОБИКОВ

Сегодня, похоже, уже никого не волнует проблема бездомных животных. Что говорить о бездомных собаках и кошках, когда люди выбрасывают на помойку своих детей?!

Но вопрос беспризорности братьев наших меньших остается актуальным не только для любителей животных, но и для всего населения города. Если бы власть выделила немного средств на создание и оборудование приютов, то проблем у ангарчан стало бы меньше. Во-первых, на улицах и во дворах стали бы меньше встречаться "собачкины подарки", дети без опаски "нарваться" могли бы играть в песочницах. Во-вторых, граждане, которые не в состоянии больше содержать своих питомцев дома, смогли бы за символическую плату устроить их в приют.

А если в приютах еще и производить стерилизацию "маленьких бродяг", то сам собой отпадает вопрос о разрастании "дикой собачьей своры". Значит, количество бездомных собак и кошек со временем начнет уменьшаться. В городе станет чище, уютнее и безопаснее.

Маша ЧУПРИКОВА.

КОРОТКАЯ МОЛОДОСТЬ ИЛИ ВЕЧНАЯ ПЬЯНКА?

Жизнь молодежи делится на две большие половины — школа и свободное время. Внешкольная жизнь тинейджера — это, конечно, развлечения. В моем понятии развлечься — значит собраться с друзьями, послушать музыку, провести время в приятной беседе.

Большинство эту точку зрения не разделяют. Для них отдых — это напиться на дискотеке и проваляться где-нибудь в туалете. Или еще "круче" — уколоться и забыться. Но, по-моему, наркоман уже не человек, он разлагается как личность. Наркотики — это медленный суицид.

Подростки оправдывают свои вредные привычки тем, что молодость коротка и все нужно попробовать. Молодость действительно коротка, но это очень важная часть жизни. И относиться к ней нужно ответственней. Нельзя ее растрачивать на наркотики и пьянки.

А.ВОРОНОВ.

ТРЕТЬЯ МИРОВАЯ ВОЙНА — РЕАЛЬНАЯ УГРОЗА

Взрывы в Москве и Волгодонске по почерку очень похожи на взрыв казармы американских солдат в Саудовской Аравии, произошедший 3 года назад. Тогда ответственность за акцию взял на себя международный террорист Бен Ладен. Возникает мысль, что варварство в российских городах — дело рук его учеников, а Хаттаб и Басаев связаны с международным терроризмом. Березовский, как мне кажется, тоже причастен к этому, хоть и отрицает это.

Наконец президент вслушался в призывы народа и отдал распоряжение вести боевые действия на Северном Кавказе. Это привело к тому, что президент Чечни Аслан Масхадов потерял свой авторитет. И теперь, мне кажется, Масхадов думает о мести. Не зря же он собрал 50000 хорошо обученных бойцов.

Будет ли новая мировая война? Мне кажется, что она уже не за горами. Предполагаю, что к Чечне присоединится Америка и Франция. А к России — Югославия, Китай, возможно, Япония и Германия. Это лишь мои предположения и размышления. Но хотелось бы, чтобы они не оправдались и никакой войны не было.

Валерий КОЖЕВИН.

ПРОДОЛЖАТЕЛИ ДЕЛА ОСТАПА БЕНДЕРА

Таких в нашем городе немало. И четыреста сравнительно честных способов отъема денег они реализуют при самых различных обстоятельствах и в различных местах. В том числе и в Государственной службе занятости.

Служба занятости делает все для того, чтобы облегчить участь безработных. Это не только служебный долг, но и естественное желание каждого нормального человека протянуть руку помощи тем, кто в ней нуждается. И, конечно же, работники службы вправе рассчитывать на взаимное доброжелательное отношение, порядочность и честность. К сожалению, такое бывает не всегда. Находятся люди, желающие поправить свое материальное положение — поживиться государственными деньгами в виде пособия по безработице, вовсе им неположенного.

Незаконное получение пособия наносит существенный ущерб Государственному фонду занятости. Это обстоятельство, а также то, что случаи мошенничества участились, вынудили осуществлять еще более строгий контроль за соблюдением законодательства о занятости с целью пресечения противоправных действий безработных.

Анализ практики незаконного получения пособия показывает, что современные Остапы проявляют немалую выдумку и смекалку в выборе средств и способов обмана.

Чаще всего представляют в службу занятости поддельные документы, подтверждающие трудовой стаж (записи в трудовой книжке, договоры подряда и т.п.), или фиктивные справки о среднемесячном заработке. Они выдаются либо от имени несуществующего предприятия, либо гражданину, никогда на предприятии не работавшему.

Так, у бывших безработных **Ильина С.А.** и **Соболева В.А.** справки и записи в трудовых оказались из ТОО "Люкс", которого и в природе-то нет. Кстати, в отношении них возбуждено уголовное дело, все необходимые материалы уже собраны и в ближайшее время будут переданы в суд.

А предприимчивая гражданка **Бухарова Н.В.,** приехавшая в наш город издалека, решила, что найти правду за столько километров работники службы занятости не смогут. Поэтому представила документы из торгово-промышленной компании "Бельведер", которая тоже оказалась невидимкой. К тому же свою квалификацию бухгалтера, а именно им Бухарова якобы работала в "Бельведере", подтвердить не смогла. В отношении нее было возбуждено уголовное дело, но затем прекращено. А иск на сумму 3203 рубля был удовлетворен в пользу службы занятости в гражданском порядке.

Безусловно, прекрасно понимали, что поступают противозаконно, подделывая документы, но думали, что сойдет с рук, **Голыгина Н.Ф., Дмитриева Н.Н., Литвяк В.А., Данилов Ю.А., Мясников Н.И., Королева Е.В.** Они не работали на тех предприятиях, откуда представили трудовые и справки.

Всех их тоже ждет уголовная ответственность, ибо должны они в Государственный фонд занятости суммы немалые. **Мясников,** например, почти 10 тысяч, **Данилов** — 3350 рублей, **Королева** — более 4 тысяч.

Большим оригиналом оказался обратившийся в службу занятости гражданин **Шурыгин Г.В.** Его "не устроила" последняя запись в трудовой книжке (уволен с ТЭЦ-9 по статье за появление на работе в нетрезвом состоянии), и он сам заменил ее на "собственное желание".

Нередко в службу занятости представляют справки, в которых величина среднего заработка установлена произвольно или исчислена с ошибками.

Бывшая безработная **Талалаева Е.В.** работала в Ленской центральной больнице, имела доступ к печати и сама себе сделала справку с завышенной заработной платой. Все представляемые в службу занятости документы подлежат проверке, поэтому на отправленный в Ленск запрос пришел ответ, что подписи в справке принадлежат не руководителю больницы, а зарплата у **Талалаевой** была несколько ниже.

Фиктивные справки с завышенным заработком оказались и у теперь уже бывших безработных **Кузьмина С.В.** и **Чепелевой Т.Ю.**

В основном же средний заработок завышается в результате слабых знаний бухгалтерами методики его подсчета. Но это обстоятельство не освобождает безработных от ответственности. Кто же лучше них самих знает свой заработок?

Имеют место случаи, когда при обращении в службу занятости с целью признания их безработными граждане скрывают факт своей занятости. А именно: имеют две или несколько трудовых книжек (по одной где-то работают, а другую представляют специалисту по трудоустройству) или же работают без записи в трудовой книжке.

Например, **Байдукова Г.Ю.** состояла на учете в службе занятости как молодой специалист после окончания института народного хозяйства с августа 1996 года по февраль 1997 года. В январе этого года Галина Юрьевна вновь обратилась в службу занятости. Тут-то и выяснилось, что в бытность свою безработной она благополучно работала в профессиональном лицее 36. Теперь она понесла справедливое наказание, денежки ей пришлось вернуть, несмотря на то, что прошло почти три года.

Белецкая О.Г. уволилась из фонда социальной поддержки, обратилась в службу занятости, получила статус безработной. А на самом деле уже через день после увольнения приступила к той же работе на том же месте. Вот таким способом Белецкая поддержала свое материальное положение — и пособие тебе по безработице, и зарплата. Но и здесь факт стал явным, справедливость восторжествовала.

Потому что

по закону быть признанным безработным и одновременно работать (в том числе и на работах временного характера) запрещено, так же, как и иметь свидетельство о регистрации в качестве частного предпринимателя.

Некоторые же граждане пытаются эти вещи совмещать, естественно, до поры до времени. Не имели права регистрироваться в качестве безработных **Посашкова М.Н., Цыганенко Н.В. и Парыгина Е.Н.** — у них на руках были выданные городской администрацией свидетельства на право занятия индивидуальной деятельностью.

А вот **Валентина Сергеевна Бутакова,** к примеру, на законном основании была признана безработной в октябре прошлого года, ознакомилась со своими правами и обязанностями, да, видимо, быстро их позабыла. Потому что уже в декабре зарегистрировалась в качестве предпринимателя и благополучно начала работать, получая одновременно зарплату и пособие по безработице. В феврале этого года факт обмана всплыл, за мошенничество **Бутакова** снята с учета.

Мошенничеством считаются и те случаи, когда безработный в результате определенных событий теряет право на получение пособия. Таковым событием, например, является назначение пенсии, в основном льготной.

Ухитряются сфальсифицировать документы, подтверждающие временную нетрудоспособность (больничные листы), а также повестки в военкомат, суд и т.п. с целью оправдания неявки на перерегистрацию в установленный срок, чтобы избежать приостановки выплаты пособия.

Иногда безработные "забывают" известить специалиста по трудоустройству о том, что потеряли право получать доплату к пособию за иждивенцев. Или заявляют, что на их содержании находятся дети, в то время как в действительности дети имеют самостоятельный источник дохода (получают стипендии, пенсии, пособия по безработице, находятся на государственном содержании и т.п.).

Всем любителям легкой наживы следует знать, что

по закону "О занятости населения в РФ" за попытку получения либо за факт получения пособия по безработице обманным путем выплата пособия прекращается с одновременным снятием с учета в качестве безработного. В обязательном порядке все незаконно полученные деньги мошенники возвращают, независимо от применения к ним других мер ответственности.

За 11 месяцев этого года сняты с учета за мошенничество 46 безработных. В Государственный фонд занятости возвращено (к сожалению, не всеми из них) 33,7 тыс.рублей, незаконно полученных в качестве пособия. Сумма предотвращенного ущерба еще больше — почти 176 тыс.рублей.

Помимо этого в соответствии со статьей 395 Гражданского кодекса РФ за пользование чужими денежными средствами вследствие их неправомерного удержания, уклонения от их возврата, иной просрочки в их уплате взимаются проценты.

Получение пособия по безработице обманным путем является одной из форм мошенничества и согласно статье 159 Уголовного кодекса РФ влечет наказание, связанное с лишением свободы сроком до 3 лет.

Так, уже вышеназванный **Литвяк Валерий Анатольевич** осужден на два года лишения свободы. Но с учетом того, что он признал себя виновным и раскаялся, наказание ему смягчили и заменили условным с испытательным сроком один год. Так решил суд, хотя непонятно, за что такая гуманность. Возвращать-то незаконно полученные в службе занятости 6,5 тысячи рублей добровольно он не соглашается.

Было бы замечательно, если бы все вышесказанное удержало сегодняшних и будущих безработных от совершения злоупотреблений. А работников кадровых служб, руководителей предприятий, частных предпринимателей стимулировало бы к сотрудничеству со службой занятости в этой области.

Сотрудничество должно выражаться в своевременном внесении своим работникам записей в трудовые книжки, затребовании информации с основного места работы при приеме на работу по совместительству, регистрации гражданско-правовых договоров в отделах кадров, предоставлении не позднее 25 числа каждого месяца в службу занятости списков принятых на работу, соблюдении порядка исчисления среднего заработка, необходимого для начисления пособия.

Работодателям, чтобы избежать проблем в будущем, следует знать, что российское законодательство также предусматривает ответственность организаций за достоверность сведений, содержащихся в документах, выдаваемых для назначения пособия по безработице. В случае если документы оформлены неверно, а пособие получено, ущерб возмещает должностное лицо, допустившее ошибку.

Этот материал, безусловно, всего лишь предостережение. Для того чтобы не сделать неверного шага, порой достаточно только знать меру ответственности за возможные поступки.

Пресс-служба отдела занятости населения.

ТВ ПРОГРАММА АИСТА

Четверг, 9 декабря

7.05 - Мультподъем.
7.40 - Новости "Сей час".
8.00 - "Выборы-99".
8.25 - "От Тулуна до Чуны". Передача 2-я (О рабочей поездке губернатора Б.Говорина по западным районам Иркутской области).
8.35 - Мультфильмы.
8.50 - Телесериал "История любви".
9.40 - "Секреты русского языка".
10.00 - Мультфильмы.
10.30 - Игровой фильм "Синдикат II ", 2 серия.
11.40 - Музыка каждый день.
12.15 - Телесериал "Замок Олив", 3 серия.
13.20 - Новости "Сей час".
13.40 - "Выборы-99".
16.05 - Мультсериал "Конан".
16.30 - "Секреты английского языка".
16.45 - Телесериал "История любви".
17.30 - Музыка каждый день.
17.35 - Игровой фильм "Не хочу жениться".
18.50 - "Наш дом".
19.00 - "Выборы-99".
19.30 - Новости "Сей час".
19.40 - "Сфера".
19.45 - "Зерна". Цикл православных фильмов. "Соборы Московского Кремля".
20.20 - Мультфильмы.
21.00 - "От Тулуна до Чуны". Передача 2-я (О рабочей поездке губернатора Б.Говорина по западным районам Иркутской области).
21.10 - "Выборы-99".
21.30 - Новости "Сей час".
21.50 - "Сфера".
21.55 - "Выборы-99".
22.05 - "Наш дом".
22.20 - Игровой фильм "Моби Дик", 2 серия.
00.05 - Новости "Сей час".
00.25 - "Сфера".

Пятница, 10 декабря

7.05 - Мультподъем.
7.40 - Новости "Сей час".
8.00 - "Выборы-99".
8.25 - "От Тулуна до Чуны". Передача 3-я (О рабочей поездке губернатора Б.Говорина по западным районам Иркутской области).
8.35 - Мультфильмы.
8.50 - Телесериал "История любви".
9.35 - "Секреты английского языка".
9.55 - Мультфильмы.
10.15 - Игровой фильм "Синдикат II".
12.30 - "Зерна". Цикл православных фильмов. "Соборы Московского Кремля".
13.00 - "Наш дом".
13.20 - Новости "Сей час".
13.40 - "Выборы-99".
16.05 - Мультсериал "Конан".
16.30 - "Прогулка с Фолиантом".
16.50 - Телесериал "История любви".
17.35 - Музыка каждый день.
17.40 - Игровой фильм "Человек, который много знал".
19.00 - "Выборы-99".
19.30 - Новости "Сей час".
19.40 - "Сфера".
19.45 - Телесериал "Замок Олив".
20.40 - Мультфильмы.
21.10 - "Выборы-99".
21.30 - Новости "Сей час".
21.50 - "Сфера".
21.55 - "Выборы-99".
22.15 - Игровой фильм "Богус".
23.35 - "Сфера".
23.40 - Игровой фильм "Богус" (продолжение).
00.20 - Новости "Сей час".

Суббота, 11 декабря

9.15 - Новости "Сей час".
9.35 - Музыка каждый день.
10.05 - Игровой фильм "Могильщик".
12.25 - Мультфильмы.
12.35 - Игровой фильм "Мисс Медведица".
14.10 - "На пределе". Шоу-программа.
14.40 - Игровой фильм "Чужой пес".
16.10 - Мультфильмы.
16.25 - Многосерийный фильм "Мыс Восстания". "Испытание стойкости".
17.20 - "Для вас, с любовью!"
17.55 - Мультфильм.
18.10 - Телесериал "Убойный отдел".
19.00 - К 60-летию института "Иркутскжилдорпроект". Праздничные поздравления.
20.00 - Игровой фильм "Сержант милиции", 1 серия.
21.15 - Мультфильм на ночь.
21.55 - Игровой фильм "Отпуск в чистилище".

Воскресенье, 12 декабря

9.05 - Игровой фильм "Блокада", 2 и 3 серии.
13.00 - "Ковчег". Православная просветительская программа.
13.15 - Игровой фильм "Светлая личность".
14.40 - "На пределе". Шоу-программа.
15.10 - Игровой фильм "Удивительные приключения необычного папы".
17.00 - Многосерийный фильм "Мыс Восстания". "Испытание стойкости".
17.55 - "Для вас, с любовью!"
18.25 - Мультфильмы.
18.50 - Игровой фильм "Шахерезада".
19.45 - "Тайны и мифы XX века. Тайна корейского авиалайнера".
20.15 - "Наш дом".
20.25 - Игровой фильм "Сержант милиции", 2 серия.
21.40 - Мультфильм на ночь.
22.15 - Игровой фильм "Путь в высший свет. История леди Гамильтон".

Мы - вместе!

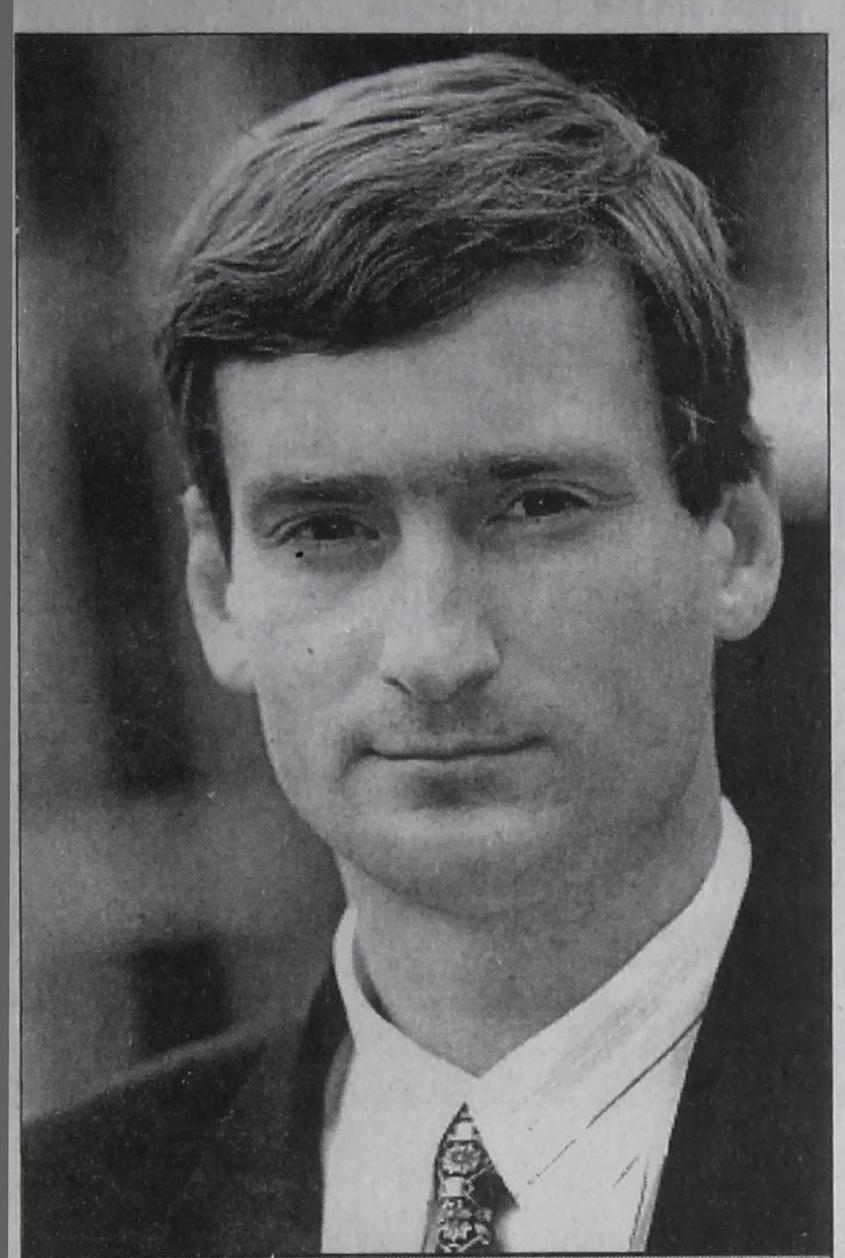

Что простому человеку надо для нормальной жизни? По-крупному говоря, не так уж и много. Был бы хлеб на столе, достойная заработная плата, а стало быть, стабильно работающие заводы, власть закона, а не бездействие государства и криминальный беспредел. Тогда и появится у людей уверенность в завтрашнем дне.

На встречах с избирателями мы совместно ищем пути выхода из кризиса, обсуждаем, какой хотели бы видеть Россию в самом недалеком будущем. Все хотят сильной власти, ответственной перед обществом, охраняющей гражданский мир, права и свободы личности, разумной налоговой системы, максимальной защиты тем, кто не в состоянии трудиться, возможности получить полноценное образование и пользоваться качественными медицинскими услугами.

Вот и я, в случае избрания, хочу сосредоточить свое внимание на поддержке эффективно и динамично развивающейся экономики, сочетающей особенности и преимущества рынка и государственного регулирования. Основным направлением вижу разработку законов, содействующих реализации неотъемлемых прав россиян на образование, профессию, работу и жилье, достойный материальный уровень жизни, обеспеченную старость, по защите отечественного производителя.

Каковы же гарантии того, что я буду действовать в Государственной Думе РФ в соответствии с той программой, которую я представляю своим избирателям?

Мои гарантии - в поддержке избирателей, моих земляков, вас всех. Только опираясь на ваше доверие, я смогу победить в этой избирательной кампании и достойно работать в Государственной Думе.

Кандидат в депутаты Государственной Думы России Константин ЗАЙЦЕВ.

Дорогие земляки!

19 декабря вам предстоит сделать выбор. От этого выбора зависит, как и по каким законам вы будете жить ближайшие годы, от вашего выбора зависит, как пойдет развитие России, Сибири, нашего с вами Приангарья.

Я знаю, что делать, знаю, как помочь. Люди, которые создавали мощь нашего государства, строили заводы, работали на них, на сегодняшний день нищенствуют. Почему это произошло? Потому что сегодня те заводы, которые они строили - стоят. А благосостояние этого края заложено так, что будущее человека зависит от будущего заводов. На сегодняшний день, нужно восстановить фундамент, который разрушили, нужно восстановить работу предприятий и заводов всего региона. Заводы будут платить налоги, работники будут получать стабильную, высокую зарплату, старики - достойную пенсию. Молодежь сможет получать образование, самостоятельно строить свою жизнь, будет иметь перспективу, а старики-пенсионеры - защиту.

Земляки! Наши экономические проблемы сложные, но эти проблемы можно решить. И эти проблемы на уровне крупного предприятия я решаю. Год назад Ангарская нефтехимическая компания буквально задыхалась, нет, она погибала, была убыточной. Мы решили эти проблемы. Сегодня компания работает, своевременно выплачивает зарплату, содержит социальную сферу. Стабильно работают смежные с комбинатом предприятия в Саянске, Усолье. Значит, можно работать!

Но есть проблемы, которые не решить здесь. Эти проблемы в несовершенстве российских законов. Именно поэтому я иду в Государственную Думу.

Наша страна - великая страна. Великая и богатая. А чтоб было нормальное здоровье и богатое общество, нужно помочь беззащитным - матерям, детям, старикам. Нужна бесплатная доступная медицина, нужно, чтобы матери в Черемхово, Усолье, Ангарске, Шелехове не думали, как сэкономить, чтобы накормить ребенка. Нужно, чтобы дети ели фрукты, росли здоровыми, отдыхали на Байкале, на юге. Нам нужно здоровое общество. Здоровое не только физически, но и морально. Нужно бережно относиться к старикам. И этого можно и нужно добиваться.

Я знаю, мои избиратели, что вместе мы этого достигнем.

Что я, Константин Зайцев, ваш земляк, сделаю в Государственной Думе?

Опора государства - крупные предприятия, заводы-гиганты. Государство должно нести ответственность за эти заводы, предприятия, вокруг которых выросли наши сибирские города. Необходимы законы, по которым должны жить и действовать эти заводы. Таких законов нет. Их надо разрабатывать и принимать.

Необходимо дать возможность работать и достойно зарабатывать тем, кто хочет и может трудиться. Человек труда должен быть защищен самой возможностью работать.

Программа действия у меня есть - дело за вами, мои избиратели, мои земляки, у нас с вами одна родина, у нас с вами одна цель - достойная жизнь в богатом и справедливом государстве.

Дорогие земляки!

19 декабря вы придете на избирательные участки и проголосуете за достойного кандидата. Потому что вы голосуете за свое будущее. И я, Константин Зайцев, уверен, вы сделаете правильный выбор. Мы единомышленники - и в этом наша сила.

Константин Зайцев.

ЛЮДИ ЗНАЮТ И ДОВЕРЯЮТ

В общественной приемной кандидата в депутаты Константина Зайцева спокойно не бывает. Их по 80 избирательному округу, раскинувшимуся почти на 400 км от Черемхово до Байкальска, около десятка. Только центральная приемная, что в ДК нефтехимиков, зарегистрировала более 1600 наказов, пожеланий, мнений избирателей. И все эти заявления концентрируются в специальный банк данных для принятия реальных мер. Жизнь земляков из Приангарья для Константина не безразлична, именно их, простых тружеников, не зависимый от многочисленных партий кандидат в депутаты Госдумы, считает своей главной партией, именно они ему близки и дороги. И люди идут к нему.

Выборная кампания для многих моих сограждан переросла в неверие. Не верят люди обещаниям. Прежде их немало обманывали. Но жизнь продолжается, и многое в ней меняется, как и у меня в корне изменились взгляды после более близкого знакомства с Константином Зайцевым, нынешним кандидатом в депутаты Государственной Думы России.

Константин по возрасту мне в сыновья годится, но в нем уже сейчас созрела политическая мудрость. Талантливый от природы человек.

(Продолжение на 4 стр.)

МЫ - ПОБЕДИМ!

МЫ - ВМЕСТЕ!

Предвыборные страсти набирают обороты. Претенденты в парламент, раскрашенные в цвета своих партий или придумавшие собственную боевую раскраску - программу, демонстрируют избирателям свои нежные к ним чувства, свою исключительность и альтруизм. Однако произошло неожиданное. Начало декабря ознаменовалось беспрецедентным для российских избирательных кампаний событием. Кандидат в депутаты Госдумы по Ангарскому одномандатному округу Константин ЗАЙЦЕВ обратился к соперникам на выборах и ко всем избирателям Приангарья с обращением, которое было опубликовано в открытом письме кандидата в "Восточке" 1 декабря.

- У нас одна цель - возрождение Приангарья, - говорит Константин ЗАЙЦЕВ. - Я верю в то, что у всех нас есть общее желание возродить экономическую мощь и обеспечить достойную жизнь жителям региона. Давайте же в эти последние дни, оставшиеся до выборов, забудем разногласия, соберемся вместе, обсудим единую программу депутата Государственной Думы от Приангарья и примем ее. И тогда любой из нас, тот, кому окажет доверие народ, избиратель, будет представлять интересы всех, интересы большинства избирателей. Ведь цель у нас одна - благо народа.

Возможность узнать, что думают по поводу обращения Константина Зайцева люди представилась в тот же день. Мой сосед в автобусе 202 маршрута "Иркутск - Ангарск", мужчина средних лет, развернул "Восточку" на странице с открытым сделал в столице...

Народный депутат последнего, расстрелянного съезда депутатов России, начальник Черемховского управления механизации Валентин Редькин позвонил в редакцию сам.

- Этого предложения я жду от наших народных избранников с октября 93-го года. Большинство нынешних депутатов мало чем себя проявили в родной земле, разве что предвыборными обещаниями. Иные лукавят, ссылаются на большие государственные дела, которые они творят в Москве. Если будет единая на все Приангарье программа, учитывающая интересы жителей городов, сел, районов области - всего региона, то каждый депутат будет нести ответственность за ее исполнение перед народом. Такая программа обяжет депутата работать не на себя, не на семью президента, левую или правую думскую фракцию, а на людей, которые его избрали, на Отечество...

- Думаю, что нашу страну, все наше общество можно сравнить с больным человеком, у ложа которого собрался консилиум из будущих "врачей" - кандидатов в депутаты Государственной Думы, - сказал заведующий кафедрой Иркутского государственного медицинского университета Владимир А. - У каждого свой диагноз и свой путь лечения. Но если все они начнут пользовать пациента одновременно, каждый по своей методе, то он, скорее всего, помрет. Не выдержит такого "лечения". Выход один. Он и применяется в медицине, если за дело берутся врачи, а не шарлатаны. Один диагноз. Одна, оптимальная, методика лечения. Она принимается коллегиально. Это то, что предложил своим соперникам-коллегам кандидат в депутаты Думы Константин ЗАЙЦЕВ. Естественное и единственно правильное решение.

Владимир Тихонов, директор Иркутского этнографического музея "Тальцы", заехал в "Восточку" по своим музейным делам. О предвыборной кампании он говорил с раздражением:

- Политические дебаты на телеэкранах и в газетах сильно напоминают демонстрацию мод. Но если на достижения знаменитых кутюрье приятн смотреть, то "прибабахи политической моды-99 вызывают тоску однообразием политических "лиц и кажущимся разнообразием "неповторимых" единственно правильных программ, посредство которых кандидаты обещают осчастливить избира телей. Я не сомневаюсь, что среди них много поря дочных и искренних людей. И именно в их интере сах поступить так, как предлагает Константин ЗАЙ ЦЕВ. Ведь единая политическая программа депу татов от Приангарья будет гарантией того, что из бранники (неважно, кто персонально) будут рабо тать в интересах Иркутской области. Мало того, эта программа отсеет тех депутатов, которые идут в Думу, чтобы решать свои делишки.

Я не буду называть имя кандидата в депутаты

Владимир КИНЩАК, "Восточно-Сибирская правда"

ЦЕЛЬ ОДНА - БЛАГО НАРОДА

письмом. Я дождался, пока сосед его прочитает и спросил, что он думает по поводу предложения заместителя генерального директора АНХК.

- Правильное предложение, - сказал мужчина. Оказалось, что он уже 20 лет работает на комбинате и к нынешнему руководству компании относится с уважением.

- Жизнь была одно время совсем хреновая, - объяснил он. - Но пришел Константин Борисович и дела, вроде, пошли на лад. Все, что он ни придумает, все по уму. Сейчас есть и работа, и зарплата. Не жируем, однако жить уже можно...

- Выборы? Сейчас вечером у "ящика" сядешь - уши вянут, в глазах мельтешит. Каждый кандидат норовит доказать, что он один знает, как помочь людям и спасти Россию. То же самое в вашей газете - под каждым портретом свой рецепт. А наш Константин Борисович предложил дело. Странно, что до него никто не догадался. Одна программа на все Приангарье - для людей. И мы, избиратели, будем вправе спросить с избранника - что ты для нас Госдумы, который согласился высказаться по поводу предложения Константина ЗАЙЦЕВА. Это была его просьба.

- Я готов поддержать предложение Константина Борисовича. У нас действительно одна цель - возрождение Приангарья. И, конечно же, лучшая программа - консолидированная единственная программа, в которую будут включены наиболее конструктивные и обоснованные предложения всех претендентов. И у меня вызывает некоторое недоумение то обстоятельство, что ни один из кандидатов в депутаты по Ангарскому округу не поддержал пока что своего коллегу по избирательной кампании. Мало того, Константина Борисовича обвинили в использовании "грязных технологий". Надеюсь, что мои коллеги отбросят свои амбиции и серьезно отнесутся к предложению кандидата ЗАЙЦЕВА. Время еще есть. И пусть на выборах победят не те соискатели, которые красиво обещают, а те, кому верят избиратели, наши земляки.

Мнение. Голос народа:

Конечно, объединять требования надо. А то некоторые кандидаты только грязь льют. А что толку? Нам легче от этого не становится. Надо, чтобы они о нас думали, а то только когда выборы и вспоминают. Константин - молодец, правильно все понял про нас, простых людей.

Екатерина Ромашова

Сначала мы подготовим им пакет наших наказов, запишем их на бумагу. И они, кандидаты, подпишут все это. Потом мы сможем с них спросить. Константин, хоть и молодой, а правильную мысль подал.

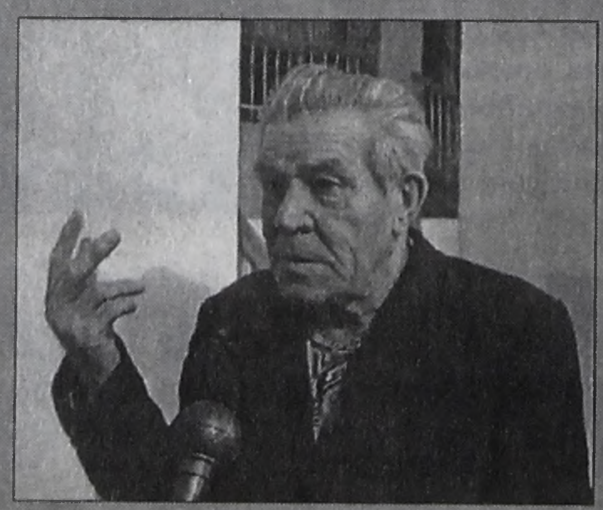

Василий Максимов, пенсионер

Идея замечательная. Молодец Константин Борисович. Если все только за властью и деньгами идут, то он о будущем думает. И что это другие кандидаты нос воротят - непонятно.

Анна Курочкина, воспитательница

МЫ - ПОБЕДИМ!

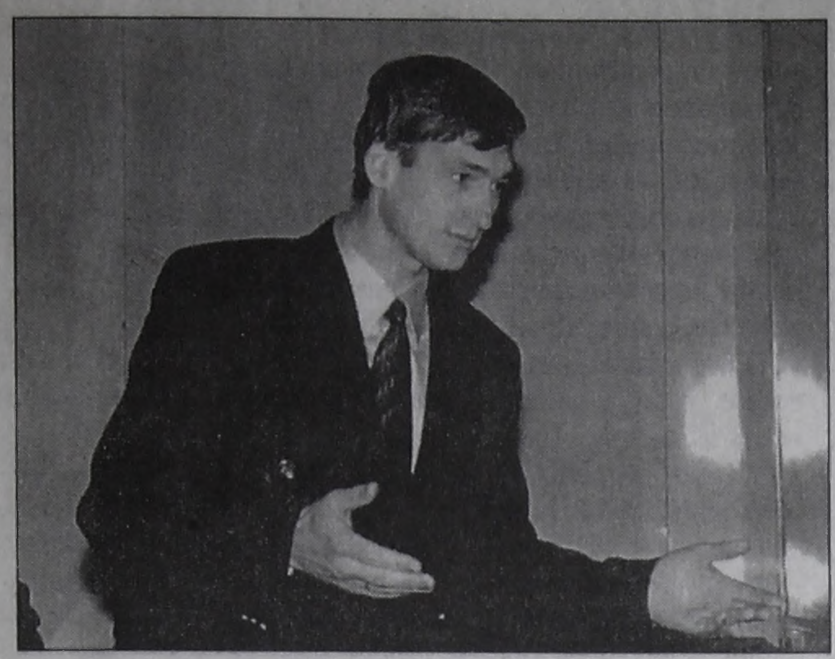

Константину Зайцеву приходится постоянно быть на колесах. Встречи следуют одна за другой: Усолье, Черемхово, Шелехов, Байкальск, Ангарск. Люди хотят знать, что же предлагает кандидат именно для них,именно для этого конкретного города, для конкретного человека.

Черемхово - узел проблем. В недавнем прошлом - крупнейший угольный разрез СССР. Сегодня - в большинстве городских домов едва теплится жизнь. В коммунальных квартирах недостаток тепла, а в довоенных бараках не очень-то согреешься. Хоть и живут люди на угле, для местного населения он безмерно дорог - зарплату угольщики не получали с сентября прошлого года.

Вопросов к Константину много: определить куда, в конце концов, уходят шахтерские деньги. С "Сафроновского" разреза, с обогатительной фабрики ежесуточно отгружается до ста вагонов доброкачественного угля, тем не менее люди не видят денег.

Рядовой люд Черемхово в экономисте-профессионале, кандидате в депутаты в Госдуму Константине Зайцеве искренне увидел человека дела, способного не только понять, но и решить их проблемы. Рабочие заверили, что проголосуют именно за него.

Да, Константин Зайцев, выходец из простой рабочей семьи, привлекателен людям именно тем, что понимает и с болью в сердце воспринимает эти горести и беды, и при том намерен сполна выполнить все наказы простого народа.

Беда черемховских угольщиков, как и беда всего промышленного Приангарья в остановке производства. Константин Зайцев, отвечая на вопросы угольщиков, сказал, что проблемы угольной отрасли отнюдь не в них, а в разрушенных производственных связях. Запуск на полную мощность производства позволит полностью загрузить угольный комплекс - понадобится тепло, энергия, тяжелый труд угольщиков будет оплачиваться сполна.

Вопрос из зала:

- Да как это сделать-то? Все обещают, а толку?

Константин привык отвечать на трудные вопросы:

- Ваши соседи на юге, металлурги Шелехова, живут не в пример лучше вас. Но их счастье призрачно. Завтра чиновник в министерстве запретит толлинг простой инструкцией, и благополучие рухнет. Производство не защищено законом. То же происходит и в угольной отрасли. А нет закона, потому что нынешние законодатели заняты в Думе политикой, а не работой на благо своих избирателей. Моя задача - представлять в Государственной Думе России не нефтехимиков или угольщиков, а интересы всех избирателей, всех жителей Приангарья, представлять вас как народ.

Сегодня прямо к нам на разрез приехал Зайцев. Удивительно, конечно, впервые кандидат в депутаты Государственной Думы залез ко мне в шагающий экскаватор. В принципе, так и должно быть. Будущие избранники народа должны лично пройти и посмотреть, как мы работаем. А Константин Зайцев понравился и не только тем, что пришел ко мне. Судя по разговору, человек знает дело. За него проголосую.

Владимир Мирошник, машинист эскаватора угольного разреза "Сафроновский"

Мнение. Голос народа:

Константин Зайцев - нормальный мужик. Хороший парень, нравится он мне. И сразу видно, что деловая хватка есть. Он за Сибирь. Он за рабочих. Этим все сказано.

Владимир Муравьев, рабочий угольного разреза, г. Черемхово

Зайцев молодой, красивый, энергичный. Болеет за пенсионеров, детей, будущее. Девиз у него хороший. Заводы, зарплата, защита, закон. У нас, коммунальщиков, зарплата зависит от бюджета. Работают заводы - полный бюджет. Есть у Зайцева силы бороться.

Ольга Бельская, рабочая ЖЭКа, г. Шелехов

Я в него поверил, в Зайцева. Будут выборы, пойду за него голосовать. Я читаю и слушаю все, что про него пишут и говорят. Доверие он мне внушил. Судит о жизни правильно.

Вадим Рощиков, тракторист угольного разреза "Сафроновский", г. Черемхово

МЫ - ЕДИНОМЫШЛЕННИКИ!

ЛЮДИ ЗНАЮТ И ДОВЕРЯЮТ

(Окончание. Начало на стр. 1)

"Заводы, зарплата, защита, закон" - его девиз в предвыборной кампании. Замечательный девиз и прост в понимании, как жизнь российского человека. Не будут работать заводы, фабрики, предприятия - не будет ни зарплаты, ни защиты. А чтоб все это было, нужен простой и здравый закон.

В один из недавних дней мне довелось побывать в общественной приемной Константина Зайцева в ДК нефтехимиков, где вел он этот прием лично.

Первой посетительницей у Константина оказалась девушка Катя, недавняя выпускница Ангарского политехнического института. Девушка закончила учебное заведение, как говорится без сучка и задоринки. Но, как и десятки других ее сверстников, оказалась за бортом трудовой жизни. Нет работы, нет зарплаты, нет защиты. А существующий закон, как бы не имеет к ней никакого отношения. Он не властен помочь какому-то конкретному человеку, будь тот хоть семи пядей во лбу. Хотя труд всегда считался в России не просто нужным, а обязательным. Но закон бездействует, заводы работают на половину мощности, а то и на треть. Для простого люда нет ни зарплаты, ни защиты, как от коррумпированного чиновничества, так и просто от бандюг.

Почему Катя пришла именно к Константину Зайцеву, пока еще кандидату в депутаты? Да, наверное, это причал последней надежды, она надеется и верит в поддержку этого человека.

Константин Зайцев прекрасно понимает сегодняшнее положение молодежи. Именно бездеятельность, невостребованность молодого человека порождают пьянство, наркоманию, воровство. Судьба Екатерины, пришедшей от безысходности к нему на прием, Зайцеву не безразлична.

Зайцев не сулил ей золотых гор, а, ознакомившись с документами, позвонил на производство и рабочее место для Кати нашлось в лаборатории, правда, пока это начальная ступень в профессии. В дальнейшем она сама должна доказать свою профессиональную состоятельность.

Звонок по телефону от пенсионера. Вопрос не простой, почему акционерам компании не выплачиваются дивиденды. Константин понимает этого пожилого человека. Жить на нищенскую пенсию, подачку от государства, действительно тяжело, хватает только на скромную еду, лекарство и коммунальные услуги. Хотя еще совсем недавно за пенсионные деньги можно было не только благополучно жить, но и многие старики помогали в становлении своим детям.

Константин не кривил душой, честно объяснил старику, что компания в будущем году должна работать с прибылью, и тогда выплата денег по акциям гарантирована.

Следующей посетительницей на приеме у Зайцева оказалась неординарная девушка, опять же безработная.

Красный институтский диплом, знание трех иностранных языков, сочетаются с умением работать на компьютерной технике, плюс умение общаться с людьми. Для Прибайкалья это серьезно. Лиля прежде работала в Москве, в престижной международной фирме. Сейчас, в связи с болезнью мамы, вынуждена вернуться на родину. Оказалась без работы, перебивается случайными заработками. Ее желание получить достойную работу и зарплату вполне обоснованно. Но опять же труд ее остается невостребованным.

- Пока невостребованным - со значением говорит Константин, записывая что-то в блокнот.

Встречи с посетителями продолжились до позднего вечера. Люди были разные и проблемы не простые. Как, например, бороться с наркоманией, победить преступность, когда появятся рабочие места, почему стали платными учеба и здравоохранение.

Люди находили ответы на свои вопросы у Константина и уходили, вполне понимая, что эти проблемы разрешимы.

Константин Зайцев выдвинул свою кандидатуру в депутаты Государственной Думы далеко не случайно. Казалось бы, от добра добра не ищут. Он лично обеспеченный и удовлетворенный своей работой человек. Состоявшийся профессионал. Но он видит дальше и больше, в частности, несостоятельность ныне существующей законодательной базы. Закон, как считает он, должен быть по своему содержанию прост и понятен каждому и он должен работать на пользу общества.

Именно закон должен обеспечить возрождение отечественной промышленности, сельского хозяйства, народных промыслов. Дать каждому человеку достойную работу и зарплату, защитить гражданина страны юридически от любых посягательств, как физических, так и экономических и в любом возрасте.

Девиз Константина Зайцева, кандидата в депутаты Госдумы по 80 округу. "Заводы, зарплата, защита, закон" - выражает суть его состояния души, является программой действия, дабы вывести из тупикового состояния Россию, Прибайкалье, всех нас.

И я его поддерживаю.

Владимир Зырянов.

АДРЕСА ОБЩЕСТВЕННЫХ ПРИЕМНЫХ

кандидата в депутаты Государственной Думы РФ Константина Зайцева

В г. Ангарске:

- ДК нефтехимиков, комната № 10, тел.: 52-24-51, часы работы с 10 до 20 часов.
- Центральная городская библиотека, 17 мкрн., д.4Б, тел.: 55-10-22, с 10 до 19 часов.
- Здание общественных организаций (профком АЭХК), 179 кв-л, д.18, 2 этаж, тел.: 4-34-45, с 10 до 20 часов.

В г. Усолье-Сибирское:

- Дом быта "Сибирячка", Комсомольский проспект, д.58А, 1 этаж, тел.: (8-243) 6-29-78, с 9 до 19 часов.
- Здание парикмахерской "Элегия", ул.Луначарского, д.19Б, тел.: (8-243) 4-91-72, с 10 до 20 часов.

В г. Черемхово:

- ДК Горького (детская библиотека), Храмцовка, ул. Дударского, д. 25, с 10 до 18 часов.
- Общежитие ПУ № 13, ул.Орджоникидзе,д.18А, 1 этаж, тел.: (8-246) 5-00-85, с 10 до 18 часов.
- Педагогический колледж, ул. Кирова, д.25, ком.101, тел.: (8-246) 5-31-27.

В г. Шелехов:

- Культурный центр "Юность", 3 кв-л, тел.: (8-210) 4-27-32, с 10 до 20 часов.

В г. Слюдянка:

- Дом быта, ул.Ленина, 1 этаж, тел.: (8-244) 2-38-46, с 10 до 20 часов.

В г. Байкальск:

- Общежитие СПТУ №13, 1 этаж, с 8 до 20 часов.

Вас всегда выслушают и поддержат!

Я учитель. Каждый день я встречаюсь со своими учениками, их родителями. Болит сердце, когда видишь, как мы все обеднели. Но потом, на уроке, когда смотришь в светлые глаза детей, где теплится надежда и любопытство понимаешь - не все потеряно.

И действительно, не все потеряно, потому что есть предел терпению народному - слишком много пережито потрясений: политических, экономических, социальных, психологических, национальных, экологических.

Есть надежда на то, что к руководству страной придут новые люди, с чистой совестью, доказавшие свою полезность обществу.

"Знаю, как решать проблемы. Для этого есть силы, знания, опыт работы и четкое понимание того, что нужно вам, мои земляки". Это Константин Зайцев. Я верю в искренность этих слов, потому что движущей силой в его деятельности, росте являются высокая образованность, профессионализм, большие организаторские способности, высокая ответственность за судьбы городов Приангарья.

СЛОВО УЧИТЕЛЯ

Константин - выпускник школы № 33 (теперь это гимназия №1), один из многих, кем гордятся учителя, его сверстники. Какие качества отмечали его одноклассники? Острый ум, трудолюбие и упорство, целеустремленность и умение доводить начатое до конца, высокую внутреннюю культуру, умение уважать себя и других. Его все признавали лидером во всем: в учебе, в спорте, в школьном самоуправлении - при всем при этом они выделяли в нем скромность и глубокую порядочность. И все это от семьи, в которой формировался характер Кости на высокой нравственной основе.

Константин много времени отдавал спорту. Часто и подолгу отсутствовал на занятиях (сборы, соревнования), но, возвращаясь, очень быстро осваивал программу по всем предметам, учился на "4" и "5", больше на "5". Параллельно со школой учился заочно на математическом отделении физико-математической школы Новосибирского университета.

Никогда не отказывался от общественной работы. За это за все его уважали учащиеся школы, трепетно, с любовью относились к нему учителя, следили за его успехами по жизни.

Вот такими учениками гордится школа, они придают силу учителям, дают возможность почувствовать себя счастливыми в нелегком педагогическом труде.

Двенадцать лет прошло, как закончил школу Константин Зайцев. Много это или мало? Для политика государственного масштаба, может быть, и мало. Но это годы приобретения большого жизненного опыта, годы учебы и труда. В результате: "Мне доверили один из гигантов отечественной экономики - Ангарскую нефтехимическую компанию, и я несу ответственность за судьбу десятков тысяч рабочих, инженеров, тех, кто трудится на предприятиях, неразрывно связанных с АНХК единой технологической цепочкой. Я чувствую на своих плечах ответственность за судьбы городов Приангарья, которые полностью зависят от работы градообразующих предприятий". (К. Зайцев).

Понимая, что экономика страны зависит от производства, Константин выдвигает лозунг: "Заводы, зарплата, защита, закон". И это не просто слова, они уже подкреплены делом: заработали заводы АНХК - мы, бюджетники, получаем заработную плату. И в этом заслуга Зайцева.

Имея два образования, экономическое и юридическое, постоянно работая над собой, Костя не пошел по пути создания ЧП, ТОО, ООО. А мог бы - ведь сориентировались же многие люди, среди них есть и не имеющие необходимого образования, они быстро стали богатыми. И хотя этот путь тоже нелегкий, но Костя выбрал более трудный - путь созидательный, не ради собственной наживы, а ради коренного изменения всей нашей жизни.

Разве это не политика? Политика, да еще какая!!! Это тот случай, когда человек не стремится красиво и много говорить, а просто красиво дело делать, в отличие от многих красиво говорящих политиков. Согласна, если хочешь стать государственным деятелем, политике надо учиться. Но учиться у тех, кто по-настоящему болеет за судьбы людские, за судьбу России, кто не словом, а делом доказал причастность к решению проблем страны, кому не безразлично, что будет с нами завтра.

К сожалению, таких депутатов немного в действующей Думе. Нужно время и люди, которые придут в политику с чистой душой и чистыми руками. Таков Костя Зайцев.

И дай Бог, чтобы таким остался, сделал свой правильный выбор, а выбор, на мой взгляд, один: "Я отвечаю за все!"

Л. В. Раевская, Заслуженный учитель РФ, директор гимназии № 1 г. Ангарска

Заказчик К. Б. Зайцев. Отпечатано в АООТ "Ангарская городская типография". Адрес: ул. Мира, 18. Заказ №2869. Тираж 30000 экз. Лицензия ЛР №040774 от 19.06.96 Комитета РФ по печати. Дата выпуска: 7.12.99

ЦЕНА ОШИБКИ

При всей скудности нашего бытия большинство россиян все же являются собственниками какой-либо недвижимости — квартиры, дома, дачи, гаража. Бывает, и всего, вместе взятого. И рано или поздно возникает необходимость эту недвижимость продать, обменять, подарить, а случается, и кое-что прикупить.

Полгода назад гражданин К., не доверяя банкам и иностранной валюте, решил вложить свои сбережения в недвижимость. Подобрав квартиру и удостоверившись в благонадежности продавца, он отправился к нотариусу, где без всяких проволочек был подписан договор купли-продажи и состоялся расчет.

О том, какую непоправимую ошибку он совершил, К. узнал, когда появилась необходимость продать вышеуказанную квартиру. Ее покупатель, тоже очень бдительный человек, не ограничившись изучением документов, попросил К. подтвердить свое право на квартиру, зарегистрировав его в Ангарском филиале Департамента по государственной регистрации прав на недвижимое имущество и сделок с ним. Здесь и выяснилось, что К. вовсе не является собственником квартиры. Ее владельцем все так же является прежний хозяин, поскольку ни нотариальное удостоверение, ни последующая регистрация в БТИ на момент совершения сделки не имели какой-либо юридической силы для возникновения права собственности.

Дело в том, что К., покупая квартиру, не принял во внимание изменившийся порядок регистрации сделок. Согласно Гражданскому кодексу сделка считается заключенной только с момента ее государственной регистрации. Действительно, до недавнего времени такую регистрацию осуществляли органы БТИ, земельные комитеты, комитеты по управлению имуществом. Но с вступлением в действие 31 января 1998 года федерального закона "О государственной регистрации..." все регистрирующие функции были возложены на специально созданные учреждения юстиции. В данном случае — на Ангарский филиал Департамента по госрегистрации прав, который на момент подписания договора купли-продажи уже действовал.

Но, даже познав истину, К. будет чрезвычайно сложно доказать свои права. Во-первых, по каким-то только ему ведомым правилам нотариус, удостоверивший сделку, изъял все подлинники документов. А без них госрегистрация невозможна. Во-вторых, если настоящий хозяин квартиры, уже получивший за нее деньги, и найдется, то кто даст гарантию, что он окажется честным человеком и согласится пройти процедуру оформления вторично. Ведь, прежде чем заключить сделку, продавцу еще необходимо зарегистрировать свое право на квартиру в едином государственном реестре. Если же продавец этому воспротивится, то доказывать законность своих претензий или пытаться вернуть утраченные деньги К. сможет лишь в суде.

Конечно, большая доля ответственности за возникшую ситуацию лежит на самом К. Сделка с недвижимостью — не покупка колбасы. И вряд ли здесь стоит полагаться на собственные знания и опыт. **Вне зависимости от того, продаете вы квартиру или гараж, меняете или дарите недвижимость, совет юриста просто необходим.** Ведь в описанном случае ни нотариус, удостоверивший сделку, ни сотрудник БТИ, ее регистрировавший (что, кстати, уже не имел права делать), не разъяснили К. истинного положения дел. Грубо нарушив свои служебные обязанности, они способствовали обстоятельствам, лишившим человека и денег, и квартиры.

Причем это не просто чиновничья халатность, а позиция отдельных служб, пытающихся вносить препоны в деятельность Департамента. Но не слишком ли велика цена? В чем, например, виновата пенсионерка, решившая приватизировать квартиру, чтобы завещать ее детям? Зарегистрировав договор приватизации, сотрудники БТИ обрекли наследников на долгое "хождение по мукам". Ведь если договор не будет внесен в единый государственный реестр, то в будущем наследникам придется доказывать свои права на квартиру исключительно в судебном порядке. И никто не сможет поручиться за благоприятный исход дела.

Печально в этом смысле и то, что сотрудники Ангарской мэрии, заключающие договор приватизации, не разъясняют должным образом новый порядок, что договор приватизации должен быть зарегистрирован именно в Ангарском филиале Департамента и нигде более.

Таким образом, во избежание неприятных последствий необходимо помнить, что создание Департамента по государственной регистрации прав на недвижимое имущество и сделок с ним продиктовано требованием закона. Отныне любые сделки, будь то купля-продажа, мена, дарение, приватизация, подлежат регистрации в едином государственном реестре прав. В противном случае они будут признаваться ничтожными. Взамен государство берет на себя ответственность за все совершаемые сделки. Департамент — единственная государственная структура, гарантирующая чистоту сделок, ведь регистратор несет вполне реальную имущественную ответственность за каждую вносимую в реестр запись.

А поскольку госрегистрация прав — обязательное требование государства, то рано или поздно вам не избежать посещения Департамента. Поэтому вам, **прежде чем решиться на приобретение или продажу квартиры, дачи, земельного участка, загляните в его Ангарский филиал (ул.Чайковского, 58).** Только здесь вам дадут самую исчерпывающую информацию о порядке регистрации, требованиях, предъявляемых к оформлению документов, а также предупредят о тех или иных последствиях совершаемой вами сделки.

P.S. Когда материал готовился к печати, Иркутский областной суд отменил решение Ангарского городского суда, обязавшего зарегистрировать право покупателя без регистрации права продавца. Тем самым высшая юридическая инстанция еще раз подтвердила законность и обоснованность требования регистрации ранее возникшего права.

Елена ЧМЕЛИК, пресс-служба Иркутского областного Департамента по госрегистрации прав на недвижимое имущество и сделок с ним.

Мясокомбинат снижает цены!

Я знаю, как быстро и дешево накормить горячим завтраком семью. Теперь после работы каждый вечер я захожу в "Универсам" в 18 мрн (недалеко от моего дома) и покупаю колбасные изделия Ангарского мясокомбината. Утром пара пустяков отварить всем по сардельке и открыть банку с заготовленным летом салатом. Завтрак питателен и полезен, сбалансирован по составу белков, жиров, углеводов и витаминов. И у меня хватило времени привести себя в порядок перед работой. Сегодня надо купить колбасы "Русской". На ужин в салат со свежей капустой колбаски добавлю, а на завтрак омлет с колбасой. ***Привыкнуть к хорошему не боюсь - Ангарский мясокомбинат поэтапно к Новому году снижает цены на свою продукцию.*** Что колбаса в моем доме быстро надоест, тоже не опасаюсь . Это кому когда колбаса надоедала? К тому же ассортимент колбасных изделий в отделе разнообразен, покупай хоть каждый день новый сорт, радуй семью новым вкусом.

Оценила я продукцию мясокомбината и с другой стороны, как женщина. Теперь я переполненный автобус пропущу. Еще чего толкаться! И к косметологу зайти успею. А ужин все равно вовремя приготовлю. Картошечку-пюре и колбаску "Молодежную" в подливе, да ко всему этому еще соленые грибочки. Муж доволен - и ужин вкусный, и жена-красавица. Ребенок счастлив - мама уроки поможет сделать. И мне хорошо- экономлю семейный бюджет и свое время!

Магазины и специализированные отделы, где можно купить продукцию Ангарского мясокомбината , есть в любом районе города:

- **Магазин "У Миленькой" (75 кв-л)**
- **Магазин "Краковский" (78 кв-л)**
- **Магазин "Иркутский" (37 кв-л)**
- **Магазин "Снежок" (15а мрн)**
- **Магазин "Мясная лавка" (212 кв-л)**
- **Столовая "Пирожковая" (7 мрн)**

Работают точки:

- ***оптовый рынок "Смак" (ОАО "Продбаза"),***
- ***Торговый центр "Ангарский" ("Сатурн"),***
- ***Торговый дом "Гефест" (12а мрн),***

открыты новые:

- ***Центральный рынок (30 кв-л),***
- ***"Универсам"***

(18 мрн, бывший магазин рыбобазы).

Елена ЗИМИНА.
Фото А.ДЕРЕВЦОВА.

СТРОЧНАЯ ИНФОРМАЦИЯ

Недвижимость

Объект	Район	Площадь	Цена,т.руб	Примечание
3-комн.эксп.	6 мрн	62,7/43,0	150	5/5, 2 с/у (разд., совм.), на 2 стороны, 2 балкона
3-комн.хр.	9 мрн	-/37,2	130 т/у	4/5, с/ разд., балкон, м.дверь
3-комн.хр.	10 мрн	58,6/39,2	130	2/5, с/у разд., балкон, 2-я дверь
3-комн.хр.	10 мрн	50,9/34,5	130 т/у	3/5, тел., с/у разд., угловая, балкон, м.дверь
3-комн.хр.	12 мрн	54,9/37,5	115	5/5, тел., с/у разд., балкон
3-комн.хр.	13 мрн	59,1/42,7	130	5/5, тел., с/у совм., балкон, на 2 стороны
3-комн.хр.	85 кв-л	55,5/37,9	120 т/у	5/5, с/у совм., 2-я дверь, балкон
3-комн.хр.	86 кв-л	48,0/33,9	130	2/5, тел., с/у совм., балкон, угловая
3-комн.хр.	93 кв-л	55,4/37,0	120	5/5,с/у совм., балкон, м.дверь
3-комн.хр.	94 кв-л	59,4/43,1	130	4/5, тел., с/у совм., балкон, м.дверь, на 2 стороны
3-комн.хр.	189 кв-л	58,2/41,8	145	4/5, тел., с/у совм., балкон, м.дверь, на 2 стороны
3-комн.хр.	207 кв-л	-/37,5	130	5/5, с/у разд., балкон
3-комн.ташк	6 мрн	58,3/37,2	140	2/5, с/у разд., балкон, м.дверь
3-комн.ул.	6а мрн	-/42,3	155	2/4, с/у разд., балкон, лоджия, м.дверь
3-комн.ул.	6а мрн	68,1/43,5	150	4/5, с/у разд., балкон 6м, 2-я дверь
3-комн.ул.	6 мрн	88,0/52,0	250	7/9, тел., 2 с/узла, м.дверь, 2 балкона по 6м
3-комн.ул.	7 мрн	61,0/38,4	160	2/5, тел., с/у разд., балкон зарешечен, м.дверь
3-комн.ул.	7 мрн	62,6/40,0	145	4/9, тел., с/у разд., без балкона, м.дверь
3-комн.ул.	8 мрн	-/44,1	180	5/5, тел., с/у разд., 2 лоджии застеклены, м.дверь
3-комн.ул.	8 мрн	-/40,3	170	6/9, с/у разд., балкон 12м (рамы), лоджия, 2-я дверь
3-комн.ул.	8 мрн	62,0/40,0	160	8/9, тел., с/у разд., лоджия 12м, балкон, м.дверь
3-комн.ул.	12а мрн	62,3/40,0	170	6/9, тел., с/у разд., м.дверь, балкон, лоджия 12м
3-комн.ул.	15а мрн	68,0/40,0	150 т/у	8/9, тел., с/у разд., лоджия 12м, балкон
3-комн.ул.	17 мрн	67,4/43,1	200	3/9, тел., с/у разд., балкон 6м, м.дверь
3-комн.ул.	17 мрн	58,8/37,9	180 т/у	4/5, тел., с/у разд., балкон застеклен, м.дверь
3-комн.ул.	17 мрн	59,0/40,4	180	5/5, с/у разд., балкон, лоджия, м.дверь
3-комн.ул.	18 мрн	65,9/43,2	250	3/5, тел., с/у разд., балкон, лоджия застеклена, м.дверь
3-комн.ул.	18 мрн	-/41,8	180 т/у	3/9, с/у разд., лоджия
3-комн.ул.	19 мрн	64,0/40,2	175	3/5, тел., с/у разд., лоджия зарешечена, м.дверь
3-комн.ул.	19 мрн	-/38,2	185 т/у	4/5, тел., с/у разд., лоджия, м.дверь
3-комн.ул.	22 мрн	68,8/47,1	250	3/5, тел., с/у разд., балкон, м.дверь
4-комн.хр.	9 мрн	-/43,0	130	2/5, с/у разд., балкон, м.дверь
4-комн.хр.	13 мрн	60,0/43,8	155	4/5, тел., с/у разд., балкон, м.дверь
4-комн.хр.	84 кв-л	59,4/43,0	130	2/5, тел., с/у разд.
4-комн.хр.	177 кв-л	59,5/42,6	175	3/5, тел., с/у разд., балкон, м.дверь
4-комн.хр.	210 кв-л	-/42,4	155	5/5, с/у разд., балкон, м.дверь
4-комн.хр.	15 мрн	59,0/42,4	135	4/5, тел., с/у разд., балкон, м.дверь
4-комн.ул.	7 мрн	-/51,2	250	5/5, тел., с/у разд., лоджия, м.дверь
4-комн.ул.	8 мрн	76,0/49,5	220	4/5, тел., с/у разд., балкон, лоджия, м.дверь
4-комн.ул.	8 мрн	76,0/48,6	250	5/5, тел., с/у разд., балкон, лоджия, м.дверь
4-комн.ул.	12а мрн	78,4/51,9	250 т/у	3/5, с/у разд., 2 лоджии, 2 дер.дверь
4-комн.ул.	17 мрн	85,2/56,7	270	3/5, тел., с/у разд., 2 балкона, м.дверь
4-комн.ул.	17 мрн	99,9/67,4	290	4/5, тел., с/у разд., балкон 6м
4-комн.ул.	17 мрн	80,0/49,1	215	4/5, тел., с/у разд., балкон, лоджия, м.дверь
4-комн.ул.	17 мрн	-/51,1	220	5/5, с/у разд., балкон, лоджия, 2-я дверь
4-комн.ул.	17а мрн	76,1/50,0	220 т/у	2/5, тел., с/у разд., лоджия зарешечена, м.дверь, сигнализация
4-комн.ул.	17а мрн	88,7/59,5	250	3/5, тел., с/у разд., балкон 6м, м.дверь
4-комн.ул.	18 мрн	80,4/57,1	230 т/у	1/9, тел., с/у разд., лоджия зарешечена, м.дверь
4-комн.ул.	18 мрн	75,3/52,6	240 т/у	3/5, с/у разд., лоджия, м.дверь
4-комн.ул.	18 мрн	77,8/56,0	220	4/5, тел., с/у разд., м.дверь, без балкона
4-комн.ул.	18 мрн	73,6/52,0	300 т/у	5/5, тел., с/у разд., лоджия застеклена, м.дверь, евроремонт
4-комн.ул.	19 мрн	-/55,4	205	4/5, с/у разд., без балкона
4-комн.ул.	22 мрн	80,0/51,0	220	5-6/6, тел., две мансарды, 2 с/у разд.
4-комн.ул.	33 мрн	77,9/55,2	320 т/у	3/5, тел., с/у разд., балкон застек., м.дверь
4-комн.ул.	95 кв-л	71,4/47,7	190	5/5, с/у разд., балкон, кирпичный дом
4-комн.ул.	п.Китой	75,1/49,7	130 т/у	5/5, тел., с/у разд., балкон, лоджия застеклена, м.дверь
4-комн.кр.	73 кв-л	85,3/62,0	350 т/у	3/4, тел., с/у разд., балкон
4-комн.кр.	60 кв-л	-/57,7	300 т/у	3/3, тел., с/у разд., 2 балкона, м.дверь
5-комн.ул.	22 мрн	-/70,0	290	4-5/5, тел., 2 санузла, 2 балкона
5-комн.ул.	29 мрн	123,0/95,2	320	7/10, тел., с/у разд., 2 балкона
5-комн.ул.	29 мрн	120,4/92,1	320 т/у	4/10, с/у разд., 2 дер.дверь

Агентство «Суворов».

Адрес: 18 мрн-4-офис 254/255. Т.: 55-34-44, 55-36-90 (8911)

3-комн.ул.	22 мрн	66,3/39,7	250	5-6/6, тел., с/у разд., лоджия
3-комн.ул.	29 мрн	68,5/42,8	180	2/7, тел., с/у разд., балкон 6м застеклен, м.дверь
3-комн.ул.	29 мрн	65,1/38,3	180	3/5, тел., с/у разд., балкон 6м, м.дверь
3-комн.ул.	33 мрн	-/45,0	220	5/5, тел., с/у разд., 2 балкона, м.дверь
3-комн.ул.	33 мрн	62,2/40,0	170	9/9, с/у разд., балкон, лоджия, м.дверь, ключ
3-комн.эксп.	85а кв-л	64,2/39,7	170	3/5, тел., с/у разд., 2-я дверь, балкон 6м
3-комн.эксп.	91 кв-л	-/37,0	160	2/5, с/у разд., балкон 6м зарешечен, м.дверь, решетки
3-комн.ул.	95 кв-л	62,8/39,2	150	1/5, с/у разд., м.дверь, решетки, кирпичный дом
3-комн.ул.	95 кв-л	62,7/38,3	180 т/у	5/5, с/у разд., балкон 6м, кирпичный дом
3-комн.ул.	95 кв-л	63,5/39,1	170	5/5, тел., с/у разд., балкон, м.дверь, ключ
3-комн.ул.	177 кв-л	-/47,3	170 т/у	1/5, тел., с/у разд., 2-я дверь
3-комн.ул.	192 кв-л	62,6/40,1	210 т/у	7/9, тел., с/у разд., балкон, лоджия 12м, м.дверь
3-комн.котт	209 кв-л	42,9/33,9	300	1-2/2, тел., с/у совм., веранда 7 кв.м, м.дверь, решетки
3-комн.ул.	212 кв-л	62,6/40,1	210 т/у	3/9, тел., с/у разд., лоджия 6м, 2-я дверь
3-комн.ул.	212 кв-л	62,6/40,1	210 т/у	4/9, тел., с/у разд., лоджия 6м застеклена, м.дверь
3-комн.ул.	212 кв-л	62,6/40,4	190	7/10, тел., с/у разд., балкон, лоджия 6 м застеклена, м.дверь
3-комн.эксп.	278 кв-л	67,6/37,3	170	4/5, тел., с/у разд., 2 балкона, 2-я дверь
3-комн.ул.	278 кв-л	-/40,3	200	5/5, с/у разд., балкон 6м, кирпичный дом, 2-я дверь
3-комн.ул.	19 мрн	57,5/36,9	185	2/5, тел., с/у разд., балкон, м.дверь, решетки
3-комн.кр.	8 кв-л	68,2/45,2	115	2/3, с/у разд., торцевая
3-комн.кр.	27 кв-л	60,6/43,5	130 т/у	2/2, тел., с/у разд., балкон
3-комн.кр.	51 кв-л	78,4/50,0	200	2/2, тел., с/у разд., балкон, м.дверь
3-комн.кр.	60 кв-л	75,7/48,5	180 т/у	2/2, тел., с/у разд., м.дверь
3-комн.кр.	61 кв-л	81,0/48,7	260	3/3, тел., с/у разд., м.дверь, балкон
3-комн.кр.	73 кв-л	73,4/45,8	220	4/4, с/у разд., м.дверь, без балкона
3-комн.кр.	74 кв-л	73,8/46,4	220 т/у	3/4, тел., с/у разд., без балкона, м.дверь
3-комн.кр.	75 кв-л	82,4/50,4	300 т/у	3/3, тел., с/у разд., м.дверь, балкон, решетки
3-комн.кр.	76 кв-л	75,6/48,0	200 т/у	2/4, с/у разд., м.дверь, без балкона
3-комн.кр.	76 кв-л	74,4/48,1	220	3/4, тел., с/у разд., балкон
3-комн.кр.	89 кв-л	-/53,7	270	2/4, тел., с/у разд., балкон
3-комн.кр.	106 кв-л	78,2/48,6	160	1/4, тел., с/у разд., м.дверь, решетки
3-комн.кр.	106 кв-л	-/42,5	200	3/4, тел., с/у разд., балкон, м.дверь, ключ
3-комн.кр.	А кв-л	75,7/52,4	280	2/4, тел., с/у разд., м.дверь, без балкона
3-комн.кр.	А кв-л	75,4/52,7	280	2/4, тел., с/у разд., без балкона
3-комн.кр.	Б кв-л	74,2/51,3	265	2/4, тел., с/у разд., м.дверь, без балкона, торцевая
3-комн.кр.	ул.Восточная	66,6/49,5	150	2/3, тел., с/у совм., м.дверь, торцевая, кирпичный дом, после ремонта, рамы новые

АРЕНДА

Район	Тип	Этаж	Срок	Примечание	Тел	Условия оплаты
Комната кр.	61 кв-л	1	Любой	Мебель по желанию, м.дверь, решетки		Поквартально из расчета в месяц 350 руб.
1-комн.ул.	6а мрн	2/5	6 мес. и более	М.дверь, без мебели		Вперед за 6 мес. из расчета в месяц 450 руб., далее поквартально
1-комн.ул.	6а мрн	3	Длит. срок	Мебель, м.дверь		Поквартально из расчета 450 руб.
1-комн.ул.	15 мрн	3	9 мес.	Частично мебель, м.дверь		Вперед за 6 мес. из расчета 450 руб.
1-комн.хр.	95 кв-л	2	Длит. срок	Без мебели, м.дверь, решетки		Вперед за 6 мес. из расчета в месяц 400 руб.
1-комн.эксп.	11 мрн	8	6 мес.	Мебель		Поквартально или ежемесячно 550 руб.
2-комн.хр.	6 мрн	3	6 мес. -год	Частично мебель	Тел.	Вперед за 3-6 мес. из расчета в месяц 600 руб. + свет + телефон
2-комн.хр.	6 мрн	5	1 год	Мебель, м.дверь		Поквартально из расчета в месяц 700 руб.
2-комн.ул.	33 мрн	2	8 мес.	Без мебели		Вперед из расчета в месяц 500 руб.
2-комн.ул.	95 кв-л	3	6 мес.	Частично мебель		Поквартально из расчета 650 руб. + свет
2-комн.хр.	188 кв-л	2	9 мес.	Без мебели		Вперед из расчета в месяц 500 руб.
3-комн.ул.	33 мрн	2	2 года	Без мебели 100/70/21		За 6 мес. вперед из расчета в мес. 800 руб. + ком.услуги
3-комн.кр.	31 кв-л	1	Любой	Без мебели		Поквартально из расчета в месяц 600 руб. + свет

ГАРАЖИ - АРЕНДА

Район	Срок	Информация	Оплата
"Жигули"	На 6-12 мес.	6х9, свет, тепло, яма, ворота под м/а	600 руб. поквартально
"Майск-4"	6 мес. и более	8х8, ворота метал., высота 2,2, свет, тепло	Вперед из расчета в месяц 500 руб.
"Сигнал"	6 мес. и более	3,4х6, подвал, яма, свет, тепло, ворота под м/а	
"Ангарский", р-н 8 а/б	3 мес.	4х6, тепло, подвал, техэтаж	300 руб.ежемесячно или вперед
Байкальск, ул.Жданова,	5 мес.	6х8, ворота металл. , свет, тепло,ямы, подвала нет	400 руб. за 5м.вперед
"Сирена-1"	Любой	8х4, 2 двери, тамбур, яма, подвал	350 руб.
7 мрн	Любой	6х4, свет, тепло, охрана, под легковой а/м	700 руб. зимой
ГСК-1	Любой	4,5х6,техэтаж, ворота 2,5 м, свет, тепло, в центре общества	Вперед за квартал из рас. в месяц 450 руб.
ГСК-4	Любой	4х6, см.яма, подвал,в центре ряда	Ежемесячно 400 руб.
"Искра-2"	1 год и более	3,5х6, свет, тепло, яма, подвал, под легковой а/м	Поквартально из расчета 350 руб.

(9573)

Поздравляем!

Поздравляем с юбилеем Смолякову Валентину Ивановну!

60 – не года, это к мудрости дорога.
И пусть груз прожитых лет
Не будет тяжкой ношей.
Они оставили свой след,
И след заметный и хороший.
Желаем мы от всей души
Здоровья, бодрости и счастья,
Уменья находить пути,
Идущие в обход ненастья.
Пусть счастье, радость и успех
По жизни рядом с тобой ходят.
И без задержек и помех
В твой дом добро и мир приходят!

Твои родные и друзья Коля, Шура, Аня, Алла. (9517)

Юдину Ольгу Николаевну с 60-летием!

Желаем счастья, здоровья, оставаться такой же веселой и доброй.

Тебе, родная наша,
Всего лишь шестьдесят!
Душа твоя все краше,
И все теплее взгляд.
Поэтом не воспета,
Трудилась день и ночь.
Всегда была готова
Ты каждому помочь.
И нас ты научила
Работать и любить.
И мы, как ты, стремимся
Полезны людям быть.
Ты отдала нам годы
Душевного тепла.
И через все невзгоды
Всегда вперед вела.

Дети и внук. (9525)

Дорогую маму и бабушку Васильеву Нину Васильевну поздравляем с 70-летием!

Пролетают года, словно пух тополей.
Не грусти, провожая их взглядом.
Ведь года – не беда,
Лишь бы были всегда
И родные, и близкие рядом!
Желаем здоровья, счастья
И радостных дней.

Дети, внуки. (9540)

От всей души поздравляем Левандовского Валерия Владимировича с 50-летием!

Желаем здоровья, много радостных дней, удачи в делах.

Родители, жена, дети. (9539)

Кузину Наталью Ивановну с 50-летием!

Это круглая в жизни дата —
Твой торжественный юбилей.
Значит, много от жизни взято,
Еще больше отдано ей.
Счастья тебе земного,
Радости, чтоб не счесть.
И здоровья желаем много,
Не терялось бы то, что есть.

Семья Юдиных. (9555)

ОАО "Каравай"

приглашает жителей и организации города Ангарска приобрести облигации 3-го выпуска с ежеквартальной выплатой процентов. Процентная ставка на первый квартал объявлена 35% годовых, начало обращения 24.09.99 г.

Адреса пунктов продажи облигаций:
1-й хлебозавод, 215 кв-л, тел. 54-18-50
2-й хлебозавод, ул. Мира, 28, тел. 52-28-96. (9566)

ДК "Современник"

19 декабря
Группа Владимира Жечкова
"БЕЛЫЙ ОРЕЛ"
в программе
"Как упоительны в России вечера"
Начало в 19.00. Тел.: 54-50-90, 54-78-54. (9316)

Сделай паузу - зайди в "Осень". "Осень" - брюху не порча!
Чайковского, 31А, ост. тр. "Радуга", с 6.00 утра до 2.00 ночи. (9039)

ТКАНИ костюмные, мебельные, гобелен, мех, ситец, лен, постельное белье.
Новое поступление нарядных тканей.
Адрес: 188 кв-л, д. 4.
Тел.: 4-06-57. (9549)

Фирма "Автомобили"
Ремонт отечественных и импортных а/м
При покупке моторного масла замена его в двигателе - бесплатно!
• Работаем без выходных.
17 микрорайон, тел.: 4-38-90 №8543

Курсы кройки и шитья
В программе: моделирование, конструирование и обработка изделия.
Справки по тел.: 52-46-52, 52-49-63. (9519)

ЗАО "АнгарскАгроСнаб" (8947)
ЧЕЛЯБИНСКАЯ АНГАРСКАЯ
25,50 кг.
МУКА
НИЗКИЕ ЦЕНЫ. ДОСТАВКА
Тел.: 52-83-13, 51-43-79 Ул.Чайковского 2, Реалбаза

МУКА
Высший, 1, 2 сорт
ржаная
Доставка на дом. Низкие цены
Тел.: 52-83-13, 51-43-79. (8947)

МУКА
в/с — 330 руб./мешок
1с — 310 руб./мешок
КАРТОФЕЛЬ
Доставка бесплатно
Тел. 52-68-75. (9320)

Доставка
МУКА (Рубцовск)
САХАР (Россия)
РИС (25 кг)
Тел. 6-38-04 (9052)

МУКА Алтай в/с, 1 с. Россия
САХАР
Окорочка
Доставка 3-40-74 (9267)

МУКА Алтай в/с, 1 с. Россия
САХАР
Окорочка
Доставка 53-35-30, 55-31-42. (9267)

САХАР 50 кг - 7 руб. 40 коп./кг, с доставкой - 7 руб. 60 коп./кг
Тел.: 511-958, 333-62. (9451)

Предприятию ООО "Аптека" требуются провизоры, фармацевты.
Запись по тел.: 6-55-47, 6-39-06. (9177)

Излечиваю псориаз.
Тел. 54-53-01. (9491)

Ремонт телевизоров, видео-, аудиоаппаратуры.
"Рембыттехника". Радиоцех.
Тел.: 52-33-06, вечером 3-35-68. (8686)

РАБОТА

●Требуется слесарь по жестяно-покрасочным работам. Тел. 53-54-53. (9528)

УСЛУГИ

●Ремонт TV. Быстро. Качество. Гарантия. Тел. 55-55-60. (9277)

●Ремонт телевизоров и в/м. Гарантия. Тел. 510-773. (9380)

●Ремонт телевизоров. Недорого. Гарантия. Тел. 51-61-88. (9511)

●Пошив женской одежды, мужских курток из драпа. Тел. 9-15-46. (9524)

●Ставим срубы. Кирпичная кладка. Тел. 55-38-00. (9466)

●Эл.проводка и освещение. Тел. 55-18-12. (9521)

●Изготовлю рамы на балконы, лоджии, вторые деревянные двери. Тел.: 55-09-39, 53-32-84. (9552)

СТРОЧНАЯ ИНФОРМАЦИЯ

Недвижимость

ВЫБОРКА ПРОДАВАЕМЫХ КВАРТИР на 7 декабря

Комн.	Район	Этаж\ этаж-ность	Площадь (кв.м) общ.	жил.	кух.	Балкон, Тел.	Сан. узел	Цена тыс. руб.	Приме-чание
Комната	61 кв.	1\2		15.0			разд	38.0	3хоз
Комната	74 кв.	1\4		17.3			разд	49.0	3хоз
Комната	76 кв.	3\4		11.5		Т	разд	1.5т.$	2хоз.
1-комн.	12ам\р	5\5	33.0	17.2	9.0	Б	совм	90.0	
1-комн.	93 кв.	2\9	36.7	20.6	9.0	Б	совм	85.0	
1-комн.	212 кв.	5\5	33.7	17.0	7.5	Б\Т	совм	90.0	
2-комн.	9 м\р	7\9	53.1	33.2	7.5	Б\Т	разд	125.0	
2-комн.	33 м\р	1\9	53.0	32.7	8.0		разд	125.0	
2-комн.	47 кв.	1\4	44.4	30.0	6.5		совм	80.0	
2-комн.	58 кв.	2\2	63.0	38.0	8.5	Л\Т	разд	170.0	
2-комн.	А кв.	4\4	55.0	32.0	9.0	Б\Т	разд	9т.$	
3-комн.	17 м\р	3\5	60.0	38.0	9.0	БЛ\Т	разд	190.0	
3-комн.	18 м\р	3\5	65.9	43.2	9.0	БЛ\Т	разд	250.0	

"САКУРА" www.sakura.da.ru обмен, купля, продажа 54-05-25, 54-33-32, 54-37-82 (8032)

●Изготовлю, установлю, остеклю рамы на балкон, лоджию. Недорого. Тел. 53-28-40. (9560)

●Рамы, окна, двери. Пенсионерам скидки. Тел. 9-79-86. (9568)

●Шкафы-купе. Тел. 98-88-73. (9585)

●Перевозки а/м ГАЗ, ЗИЛ, будка, борт. Грузчики. Тел. 53-37-41, 53-57-40, 55-37-54. (4736)

●Перевозки. Тел. 6-49-14. (8893)

●Перевозки: самосвал, ГАЗ, микрогрузовик. Тел. 6-93-89. (9300)

●Перевозки. Тел. 53-28-40. (9332)

●Перевозки. Тел. 9-17-51. (9414)

●Перевозки. Тел. 54-06-04. (9473)

●Перевозки. Тел. 3-31-17. (9504)

●Перевозки. Тел. 52-36-66. (9551)

ПРОДАЮ

Пантогематоген, йохимбе, акулий хрящ, литовиты, нутриконы, косметику "Кия", "Клеопатра".
Тел.: 511-958, 333-62. (9453)

Сельдь с/м жирная оптом и в розницу.
Тел. 4-44-83. (9604)

●А/м ВАЗ-2102 1982 г.вып., 22 тыс.руб. Тел.: 6-64-66, 54-15-87. (9429)

●М/а "Таун-Айс" 1990 г.вып. Тел. 3-11-59. (9541)

●А/м ВАЗ-21074 1997 г.вып., "вишня". Тел. 51-05-05. (9542)

●Гараж в а/к "Турист", общество "Тепловик" за 91 кв-лом. Тел. раб. 522-015, дом. 55-85-78. (9548)

●Кап.гараж в а/к "Сирена-2". Тел. 52-75-46. (9432)

●Круглый лес и пиломатериал. Тел. 6-19-95. (9518)

●Картофель, зерно. Доставка. Тел.: 53-42-89, 6-77-01. (9463)

●Свинину, головы, печень. Тел. 3-11-59. (9393)

●Стиральную машинку "Аристон" б/у. Адрес: 177-7-111. (9598)

КУПЛЮ

●ПВД в Санкт-Петербурге. Тел. в С.-Пб. (812) 327-44-77. (8849)

АРЕНДА

●Семья 2 чел. снимет 2-комн.кв-ру в старой части города. Тел.: 52-68-56, 51-36-33. (9462)

На зимнем корте "Ермак" каждую субботу хоккей
Турнир ветеранов "Золотая шайба"
III тур, 11 декабря
"Пирант-Ангара" - "Огонек" 10.00
"Чайка" - "Сибирь-Алекс" 12.00
"Заря-Прелюдия" - "Торпедо-Каравай" 14.00
Люби хоккей, смотри хоккей, играй в хоккей!

●Семья снимет квартиру в 88 или близлежащих кв-лах. Тел. 3-66-54. (9517)

УТЕРИ

●Утерянное водительское удостоверение № 621317 серия АВЗ на имя Мелентьева В.Г. считать недействительным. (9578)

●Утерянное св-во ЧП № 22818 от 30.11.98 г. на имя Аксеновой О.Г. считать недействительным. (9575)

●Утерянное свидетельство ЧП № 15297 от 28.03.97 г. считать недействительным. (9527)

●Утерянный студ.билет № 983146 на имя Васиченко Е.А. считать недействительным. (9529)

●Утерянный студенческий билет на имя Гордова А.В. считать недействительным. (9587)

●Утерянную трудовую книжку на имя Лактионовой Ю.С. считать недействительной. (9588)

●Утерянное св-во ЧП № 7751 от 12.09.95 г. считать недействительным. (9592)

Кооператив" "Вторма", зарегистрированный решением Центрального райисполкома г.Ангарска № 340 от 21.11.89 г., ликвидируется. Претензии принимаются в течение 2 месяцев по адресу: 85-5-35. (9532)

ЛОМБАРД
ул.Ленина, 30 (площадь, здание почты), 2 этаж. Тел. 52-60-53
Часы работы: с 10.00 до 18.00
Перерыв с 13.00 до 14.00
Суббота: с 10.00 до 14.00
Низкие цены, льготный месяц. (9580)

Городской совет ветеранов организует встречу ветеранов войны и труда с кандидатами в Госдуму.
Встреча состоится 11 декабря во Дворце творчества молодежи в 15 часов.
Президиум городского совета ветеранов ВиТ. (9600)

ИЧП "Эллада", зарегистрированное решением мэра № 602 от 11.03.92 г., реорганизуется в общество с ограниченной ответственностью "Элиут" путем преобразования. Правопреемником ИЧП "Эллада" является ООО "Элиут". С претензиями обращаться по адресу: г.Ангарск, Ленинградский проспект, 26, кв.117. (9577)

Муниципальное учреждение культуры "Ангарская киносеть" и кинопрокат скорбят по поводу безвременной кончины старейшего работника
КОВАЛЕВОЙ Тамары Владимировны
и выражают искреннее соболезнование родным и близким. (9613)

Администрация и профком Ангарской нефтехимической компании с глубоким прискорбием сообщают о смерти старейшего работника, ветерана труда
ГОГОЛЕВА Георгия Сергеевича
и выражают искреннее соболезнование родным и близким покойного. Похороны состоятся 09.12.99 г. в 12 часов по адресу: 76 кв-л-15-36. (9608)

ТЭЦ-1 АО ЭиЭ "Иркутскэнерго" глубоко скорбит по поводу смерти старейшего работника станции, ветерана ТЭЦ-1 "Иркутскэнерго"
МАМРУКОВА Владимира Никандровича
и выражает искренние соболезнования родным и близким. (9562)

РЕДАКТОР О.Н.Тюменев.
Адрес редакции: 665830, г.Ангарск, ул.Ленина, 43. e-mail:vrem@irmail.ru
Время АНГАРСКАЯ ГОРОДСКАЯ ГАЗЕТА
Редактор: 52-25-46, зам.редактора: 52-23-17, отв.секретарь: 52-32-17, обозреватель по общественно-политическим вопросам: 52-36-04, обозреватель по социальным проблемам: 52-36-04, фотокорреспонденты: 52-37-90, репортерская группа: 52-26-58, отдел рекламы и объявлений: 52-21-37, отдел доставки: 52-29-55.
● Все справки по содержанию объявлений - у рекламодателя. ● Мнение авторов публикаций не обязательно отражает точку зрения редакции.
● Редакция работает с письмами по закону о средствах массовой информации - рукописи не рецензируются и не возвращаются.
(R) -материалы, помеченные этим значком являются рекламными, заказными.
Отпечатано в типографии АООТ Ангарская городская типография. Зак.№ Время сдачи в печать 14[00] час.
Ответственный корректор А.Соколова. Дежурный по выпуску номера А.Деревцов.
Учредитель: журналистский коллектив городской газеты «ВРЕМЯ». Свидетельство о регистрации № И-0137.
Тираж 22.700 экз.