ВСЕ, ЧТО ВЫ ХОТЕЛИ УЗНАТЬ
НОМЕР ВОПРОСОВ И ОТВЕТОВ

ГОРОДСКАЯ ГАЗЕТА
Время

СУББОТА, 4 ДЕКАБРЯ 1999 года, №135 (10853)
Издается с 24 ноября 1951 года.
Выходит три раза в неделю
Розничная цена 3 руб.

ТЕМА ДНЯ

РУКИ ВВЕРХ!

Подняли городские депутаты за решение, от которого мы все протянем ноги

"Узнали о введении в Ангарске нового 5% налога на рекламодателей. Готовимся к новому повышению цен на товары и услуги, которое неизбежно за этим последует. Хотим узнать, кто как из наших депутатов за это решение городской администрации проголосовал и чем при этом думал".

Сергей П. Лычагин (вопросов подобного содержания редакция получила 63).

Депутат Геннадий РАБЖИНОВ, главный врач поликлиники пос. Китой:

— На Думе разговор о налоге с рекламы начался с обсуждения рекламы так называемой службы досуга. В результате было решено охватить налогом вообще все виды рекламы. После чего мы были вынуждены проголосовать ЗА, и я в том числе.

Депутат Валерий КРАВЧЕНКО, главный врач БСМП:

— Я твердо проголосовал ЗА, должны же какие-то средства поступать в городской бюджет. Не думаю, что новый налог разорит начинающего частного предпринимателя, ведь рекламу дает человек изначально не бедный, и для него эти 5 % — мелочь. Если всерьез говорить о содействии развитию малого бизнеса, то предпринимателям в первую очередь надо оказать содействие в ускорении процедуры оформления документации на аренду земельного участка и всего прочего. Именно эта процедура, на мой взгляд, самая канительная для новичка-бизнесмена, а не 5%.

Депутат Владимир КУДРЕВАТЫХ, главный врач МСЧ-36:

— Мое решение проголосовать ЗА было продиктовано желанием пополнить городской бюджет. И в конце концов пора навести порядок в рекламной продукции. Я имею в виду массу объявлений об интим-услугах.

Депутат Ирина САФРОНОВА, врач поликлиники № 1:

— Честно говоря, я сейчас точно не помню, как проголосовала за это решение, но, по-моему, я воздержалась. При обсуждении этого вопроса меня больше всего интересовало, куда вообще уходят деньги, потраченные на рекламу. Если предприятию, которое эту рекламу размещает, то тогда пусть платят налог.

Депутат Владимир ТЮТРИН, управляющий жилищно-эксплуатационным трестом:

— Я всегда был против того, чтобы за счет населения решать любые проблемы. Например, я был категорически против введения 5 % налога с покупки. И когда на Думе решали вопрос о налоге на рекламу, я, по-моему, воздержался.

От редакции. В протоколе заседания отмечено: из девяти присутствовавших на заседании депутатов воздержался только один.

Депутат Виталий МАКАРЕНКО, заместитель генерального директора АЭХК:

— Вопрос о размещении рекламы в городе стоит давно, и вопрос этот я поднимал еще два месяца назад. Залеплены дома, корты, автобусы. Висит обветшалая и утратившая свое назначение старая реклама, причем висит без разрешения. Пора взять рекламную продукцию в рамки. Будут рамки, будет возможность ее регулировать. Платить за рекламу — это мировая практика, сколько платить, вопрос другой. Я проголосовал ЗА 5 %. Это решение пойдет только на пользу города. Пусть поступления от налога в городской бюджет будут небольшими, зато реклама станет соответствовать своим целям и за ее содержанием будет кому следить.

Депутат Константин ЗАЙЦЕВ, заместитель генерального директора АНХК по экономике и финансам:

— Мой голос был ЗА. Но я бы не говорил о 5 %. Речь идет о налоге ДО 5 %. То есть предусмотрены ставки от ноля, допустим, с какими-то сотыми и до собственно 5. Как будет учитываться подход по проценту ставки к фирме, молодая ли она или уже крепко стоящая на ногах, предстоит решать нашей городской исполнительной власти. То есть команде мэра предстоит выработать схему: кому, за какую рекламу, какой конкретно процент.

От редакции. То есть опять чиновник будет решать, с кого сколько взять.

С двумя кандидатами, проголосовавшими ЗА, нам поговорить не удалось. **Александра БЕССАЛОВА** и **Василия БОНДАРЯ** сейчас нет в городе.

Еще четыре депутата: **Олег САФРОНОВ**, **Евгений КАНУХИН**, **Александр ДУБЫНИН** и **Мария АЛЕХИНА** — по разным причинам на этом заседании отсутствовали, и спрашивать, как бы они проголосовали, не имеет смысла. Решение было принято и без них.

Вот так, с ходу, без предварительной проработки (В ПОВЕСТКЕ, РОЗДАННОЙ ПЕРЕД НАЧАЛОМ ЗАСЕДАНИЯ, ВОПРОСА О НОВОМ НАЛОГЕ НЕ БЫЛО), не разобравшись толком, за что же они голосуют, практически на слух депутаты принимают решение, последствия которого скажутся на каждом из нас.

Собираясь "ввести в рамки" в первую очередь досуговую рекламу, как депутаты себе представляют взимание этого налога именно со жриц любви? Кассовый аппарат вместо пояса верности к каждой приделают? Значит, платить опять будут только законопослушные предприниматели, а расплачиваться потребители.

И где гарантия, что на следующем заседании депутаты вдруг не заговорят, например, о том, что не охваченными налогом остались "девочки у столбов"? Но поскольку их не ухватить, запросто введут налог на автомобилистов, некоторые из которых услугами "столбовых" пользуются. Да что мелочиться! Можно ввести сезонный налог: зимой - на шапки, летом - на голые ноги, осенью - на насморк, а также на всякий вдох, выдох и чих.

Только все это уже давно придумано. Администрации и депутатам стоит почитать, скажем, "Чипполино" или "Незнайку на Луне", они смогут почерпнуть там массу интересного в части новых налогов и обращения со своими согражданами. Только заодно пусть дочитают, чем все это там кончилось...

Игорь КАРИН,
Андрей ДЕРЕВЦОВ (фото).

Кстати

ГОРОДСКАЯ КАЗНА ОТ ДОСУГОВЫХ ФИРМ НЕ ПОЛУЧАЕТ НИ КОПЕЙКИ

Как сказали нам в налоговой инспекции, **ни одна фирма досуга в городе не зарегистрирована, все они действуют подпольно.** Впрочем, и зарегистрировать их будет непросто: в перечне таких услуг... просто нет. Это означает, что КРОМЕ РЕДКИХ БЛАГОТВОРИТЕЛЕЙ И УБОГИХ ИНВАЛИДОВ НЕ ПЛАТИТЬ НОВЫЙ НАЛОГ БУДУТ И АНГАРСКИЕ ПРОСТИТУТКИ.

В налоговой инспекции посетовали на милицию: они-де не дают нам адресов секс-фирм.

Начальник милиции Юрий ПОЛЕЖАЕВ подобных упреков не принимает: все, что от нас зависит, делаем. Недавно провели операцию "Интим"- брали работниц фирм на учет и, разъясняли им печальные последствия такой работы.

Такси "Круиз"
(9065)

Тел.: 3-58-00, 3-58-85.
Цены низкие.
Днем от 19 до 23 руб., ночью от 22 до 25 руб.
8-я поездка по городу - бесплатна
Набираем водителей с личным а/транспортом.

ПОСЫЛКА НА ВОЙНУ

ТУДА – С ПОДАРКАМИ, ОБРАТНО – С ВЕСТЯМИ

Первая партия посылок на войну, собранная ангарским комитетом солдатских матерей, уже отправлена. Акция была областная, а посылки безадресные, для всех русских солдат, что находятся сейчас на Северном Кавказе.

Ангарский комитет солдатских матерей на этом не остановился — **готова вторая партия посылок для военнослужащих ангарского оперативного полка, которые сейчас находятся в Дагестане.** До 7 декабря ее отправят. Теплые вещи, мыло, зубную пасту, стиральный порошок от ЗБХ, табачные изделия, сладости и муку наши солдаты получат в подарок на Новый год. А в роли Деда Мороза и Снегурочки выступят мамы, сопровождающие груз от комитета: Галина Николаевна Тверитинова (сын служит в Забайкальском военном округе) и Людмила Викторовна Шиповалова (сын сейчас в Дагестане). Матери повезут солдатам бумагу, конверты и ручки, а в Ангарск привезут письма и отправят их по адресам.

Светлана ЗЛОБИНА.

МЕЖДУ НАМИ...

РАСКЛЕЙЩИКИ И СРЫВАЛЬЩИКИ

"Весь город в "выборных технологиях". Говорят, на этом можно хорошо заработать. Выходит, что агитаторы и пропагандисты снова в цене?"

К.С.

О кандидатах не будем, оставим это другим. Поговорим о... Как бы их назвать? Давайте воспользуемся давним словом "агитаторы". В былые времена, в пору выборных кампаний, оно было в большом ходу. Иные люди очень любили этим заниматься. Освобожденные от работы, они ходили по квартирам избирателей. А если вдруг случался затор, то всеми возможными и невозможными средствами обеспечивали, чтобы в урне оказалось 99,99 процента бюллетеней. Осечек история нашей страны не знала.

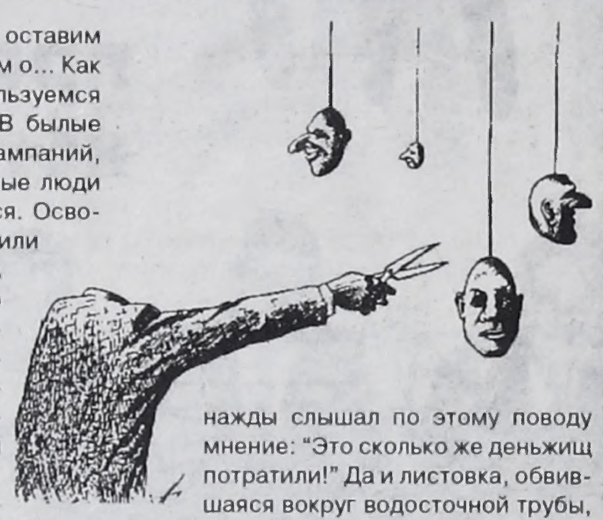

Ныне в этом деле все переменилось. Но люди, которых можно отнести к категории "агитаторы", есть, хотя порой они носят другие кликухи. В пору предвыборного угара на нас, избирателей, накатило много всякого. Впечатления - самые разнообразные.

...Она летела по проспекту, как освежающий бриз, как излучающее свет очарование, как чудо, вырвавшееся на простор и щедро одаривающее встречных своими чудинками. А встречным она раздавала всего-то навсего предвыборные листовки в пользу одного из кандидатов в Госдуму, но делала это с такой нескрываемой радостью, с таким лучезарным удовольствием, что невольно подумалось: кто в силах устоять перед таким градусом обаяния? Тут и за черта проголосуешь!

Кто-то - то ли сам кандидат, то ли его штаб - счастливо догадался избрать в посредники между кандидатом и избирателями столь очаровательное существо: ее улыбка и льющийся из глаз восторг ценнее всяких призывов и листовок. Браво!

В другой раз ко мне привязались на улице две усталые, замученные, колченогие тетки. "За кого вы собираетесь голосовать?" - спрашивают. Как плетью огрели. Что же я им объяснять-то буду, да и голосование у нас тайное. И вид у теток был неприятный. И как-то сразу было видно, что они в поте лица зашибают свою монету. И так они привязались со своим предложением отдать голос их кандидату, что я не сдержался и спросил: "А сколько заплатите?" Тетям это не понравилось. Но меня уже понесло: "Вам же платят". Обошлось, слава Богу, без скандала, но неприятный осадок остался. А уже за этого кандидата я теперь ни за что голосовать не буду. Мой голос-песчинка, разумеется, ничего не значит, но нетрудно представить, что эти тети-рептилии и в других случаях повредили своему кандидату.

Хорошо сознаю, что это не мое собачье дело - судить, как кому действовать в предвыборной кампании, но некоторые акции, право, вызывают оторопь. Вот расклеили недавно на всех домах и даже на водосточных трубах в немыслимом для здравого смысла количестве, ну прямо друг на друге, листовки об одном из кандидатов. Не однажды слышал по этому поводу мнение: "Это сколько же деньжищ потратили!" Да и листовка, обвившаяся вокруг водосточной трубы, - не пародия ли это на предвыборную агитацию? Не работает ли все это с обратным знаком?

Сведущие люди говорят, что среди агитаторов есть расклейщики (те, кто расклеивает плакаты, листовки), а есть срывальщики (те, кто срывает их). В самом деле, те листовки, о которых шла речь выше, в мгновение ока исчезли с глаз. Есть доставщики (разносящие предвыборные материалы по почтовым ящикам), а есть вынимальщики (не успеет положить доставщик листовку в почтовый ящик, как вынимальщик тут же ее скоммуниздит). Представляете, какое получается кишкомотательство? Платят, говорят, за все процедуры примерно одинаково. А что если вдруг встретятся те и другие у одной водосточной трубы или у одного почтового ящика? Обойдется ли без мордобоя или даже без выстрелов? Но,подсказывают, этого опасаться не надо: зачастую-де и тем, и другим занимаются одни и те же люди - подрабатывают и там, и там.

В предвыборный обиход ворвалось слово "мордодел". По-официальному, имиджмейкер. Будто бы эти люди создают привлекательный блик кандидата, на который, как мухи на мед, полетят избиратели. "Мордоделы" сильно стараются и порой, кажется, перебарщивают в усердии. Уж столько патоки, приторных восточных сладостей, ангельских интонаций вносят они в предвыборные материалы своих кандидатов, что, право, стошнить может. Деловые, энергичные, может быть, даже жесткие (в хорошем смысле слова) люди предстают под гримом имиджмейкеров слащавыми дамочками. Не дискредитируют ли "мордоделы" таким манером своих кандидатов и не превращаются ли сами, фигурально говоря, из "расклейщиков" в "срывальщиков"?

В ученой статье довелось прочесть, что при переборе в агитационных средствах они становятся бездейственными и воспринимаются избирателями только как развлечение. О, пресловутые предвыборные технологии! Не заплутать бы нам в их хитросплетениях...

Леонид БЕСПРОЗВАННЫЙ.

ВОПРОСЫ РЕДАКТОРУ

ЖУРНАЛИСТ ДОЛЖЕН ОСТАТЬСЯ ЧЕЛОВЕКОМ

"Были ли в вашей жизни случаи, когда вы стояли перед выбором: сделать то, что должен по работе, и нажить врагов или не сделать, предать людей, но не обидеть сильных?"

Александр Несынов, студент.

-Конечно, были. И не раз. Вспомним январь 1997-го, когда мы опубликовали номер о делах на комбинате. Реакция последовала незамедлительно: и от власти, и от наших "героев". Мало не показалось. Но журналист всегда знает, на что идет. И всегда выбирает для себя, как писал поэт:"Дьяволу служить или пророку". Тут дело еще в том, что газета "Время" живет по старым традициям. Пусть их называют консервативными, ушедшими, даже совковыми, но основаны они на осознании гражданской ответственности за все, что происходит в твоем городе.

"Вы занимаетесь шефством над школой-интернатом ради рекламы?"

Светлана П., педагог.

-Мы занимаемся шефством 4 года над одним классом школы-интерната №7 ради самих себя, своих собственных детей и завтрашнего дня этого города. Потому что недалек тот день, когда те, кто сегодня обделен вниманием своего государства и своих родителей, вырастут и выйдут за стены всех этих интернатов, приютов и детских домов. Мне кажется, это будет не самая приятная встреча. Что же касается рекламы, мы неоднократно писали: поддержите нашу инициативу! В интернате есть еще 9 классов детей-сирот - возьмите их под свое крыло, поддержите их чем сможете, и мы с удовольствием будем писать об этом. Кто не дает?

"Как строятся ваши взаимоотношения с властью?"

Евгений.

-Журналист, по моему глубокому убеждению, должен быть адвокатом народа. Его задача - защищать людей от произвола властей, в каком бы виде это ни проявлялось. Соответственно и отношение. Кто же любит, когда ему показывают его недостатки? Это ведь только в сказках, да и то восточных, шах всегда имел при себе не только шутов, но и советников. Пусть уж лучше скажут они, чем враги.

Кроме того, покровительства ищут всегда слабые люди и нежизнеспособные дела. Сильные живут сами. Для меня главнее взаимоотношения с нашими читателями. Слава Богу, они по-прежнему с нами, за что я им искренно благодарен.

"Почему вы не печатаете рекламу проституции?"

Без подписи.

-Потому что мы считаем позорным подобным образом зарабатывать деньги. Если другие газеты не могут зарабатывать их иначе, что ж тут поделаешь? Ну не могут.

"Кому принадлежат средства массовой информации в городе?"

Без подписи.

-Хозяином газеты "Свеча" является ее редактор А.Сидоров, а телекомпании НТА — Герман Семенов. Хозяином телекомпании АКТИС и газеты "Ангарские новости" — частный предприниматель С.Токмин, он же имеет влияние на газету АКТИСа "Город А" и недавно прикупил газету "Блиц". СВЕТ-ТВ - ООО, в состав которого входит ряд юридических лиц, газета "Время" — акционерное общество, учредителями которого является ряд журналистов газеты. Газета "Ангарские ведомости" и радио "7 этаж" — учредитель администрация города, "Маяк" — учредитель АО АНХК, радио "Автос" — владелец Б.Жилкин.

"Газета изменит в новом году свое лицо?"

Ирина Костина, 19 квартал.

-Лица терять не намерены. Будем продолжать защищать свободы, объявленные в нашей Конституции и никем еще не отмененные: право на свободу совести и труд, достойное медицинское обслуживание и образование, достойную старость и нормальную жизнь.

Олег ТЮМЕНЕВ.

АНГАРСКИЙ ХРАМ: ДЕНЬ ЗА ДНЕМ

Седмица 28-я по Пятидесятнице

ПОНЕДЕЛЬНИК, 6 декабря

Блгв. вел. кн. Александра Невского, в схиме Алексия.

8.30 - утреня. Божественная литургия.

ВТОРНИК, 7 декабря

Вмц. Екатерины.

8.30 - утреня. Божественная литургия

СРЕДА, 8 декабря

Отдание праздника Введения во храм Пресвятой Богородицы.

8.30 - утреня. Божественная литургия

16.00 - всенощное бдение

ЧЕТВЕРГ, 9 декабря

Свт. Иннокентия, еп. Иркутского.

8.30 - Божественная литургия

16.00 - всенощное бдение

ПЯТНИЦА, 10 декабря

Иконы Божией матери, именуемой "Знамение".

8.30 - Божественная литургия

16.00 - вечернее богослужение

СУББОТА, 11 декабря

Сщмч. митрополита Серафима.

8.30 - Божественная литургия

16.00 - всенощное бдение

ВОСКРЕСЕНЬЕ, 12 декабря

Мч.Парамона и с ним 370-ти мучеников.

8.30 - Божественная литургия

Таинство крещения совершается в субботу и воскресенье в 12.30.

Особое поминовение усопших (панихида) - по окончании субботней литургии.

О ПРОБЛЕМЕ ОБМАНУТЫХ ВКЛАДЧИКОВ

Перед вами очередная еженедельная колонка, в которой на вопросы избирателей отвечает **К. Зайцев, кандидат в депутаты Государственной Думы Российской Федерации**, заместитель генерального директора Ангарской нефтехимической компании по экономике и финансам. Задать вопросы можно по телефонам:

52-24-51, 4-34-45, 55-10-22.

Сегодня вопрос кандидату в депутаты задает пенсионер Суханов Василий Андреевич:

- Я являлся вкладчиком пенсионного фонда "Байкал", который распался. Соучредителем его, как я слышал, была ваша компания. Каким образом теперь получить свои деньги, куда они девались и кто понесет ответственность?

- АНХК никогда не была соучредителем пенсионного фонда "Байкал".

Если же говорить вообще о проблеме обманутых различными фондами вкладчиков, то, уверен, отвечать за это должно государство. Именно оно выдавало лицензии этим мифическим фондам. Это привело к тому, что сегодня никто не верит ни одному коммерческому банку, люди хранят деньги дома. Мало того, хранят в валюте. А значит, рубль плохо работает на экономику. В результате теряют все - и государство, и народ.

Что делать сейчас? У всех фондов осталась собственность. Нужно ее продать, разыскать пропавшие деньги. Наказать причастных к расхищению лиц.

К сожалению, государство наше крайне неповоротливо.И главная причина в том, что до сих пор не приняты соответствующие законы, которые многократно обсуждались в Госдуме.

Один из ныне действующих от нашего региона депутатов Государственной Думы ни разу не присутствовал на пленарных заседаниях, когда мог решиться этот вопрос. Во всяком случае, не голосовал. О какой борьбе за интересы своих избирателей тогда можно вообще говорить?!

Еще раз подчеркну, сегодня нет в государстве законодательной базы для быстрого возвращения пропавших денег. А должен быть федеральный закон, предусматривающий, во-первых, невозможность создания больше различных финансовых пирамид и, во-вторых, гарантирующий возврат людям их кровных сбережений. Пусть даже этот закон будет иметь обратную силу. Нужно ужесточить и закон о коррупции. Ведь все финансовые пирамиды были созданы при молчаливом согласии и даже содействии высокопоставленных чиновников. Кто мешает активно работать с зарубежными банками, где осели наворованные деньги?

Короче говоря, деньги должны вернуться к их законным владельцам. И я знаю, как это сделать.

А ждать этого от нынешнего состава Госдумы бесполезно. Последние законы, которые там приняты - о пчеловодстве и о собственных льготах, - говорят сами за себя.

(Оплачено со счета кандидата Зайцева К.Б.)

ДОЛГИ НАШИ

КОГДА БУДУТ ДЕНЬГИ ИЗ "СЕЛЕНГИ"?

"В 1991 году внесли в "Русский дом селенга" 1миллион 600 тысяч рублей. С тех пор не получили ни копейки. Муж уже умер. А денег все нет".

(Вопрос принят по телефону, абонент не представился).

На основании решения арбитражного суда Волгоградской области от 15 июля 1997 года № 105/19 АОЗТ "Русский дом селенга" признано банкротом. 1 сентября в отношении его открыто конкурсное производство и назначен конкурсный управляющий.

В настоящее время составляется реестр кредиторов АОЗТ "РДС" и одновременно идет формирование конкурсной (денежной) массы, за счет которой будут удовлетворяться претензии вкладчиков.

Для того чтобы вас учли в качестве кредитора, вам следует выслать на адрес конкурсного производства (105037, Москва, Е-37, городок имени Баумана, южный корпус, 1 этаж, тел. (095) 164-96-57, факс 166-08-45) заверенные нотариально, или по месту жительства (ЖЭУ), или по месту работы копии договора и операционной книжки АОЗТ "РДС", а также заявление, в котором необходимо указать ваши Ф. И. О., паспортные данные, домашний адрес, льготы (если имеются), обязательна подпись и указание суммы требования.

Выплата вкладов будет производиться после составления полного реестра кредиторов АОЗТ "РДС" и промежуточного ликвидационного баланса, в порядке очередности, установленном ст. 64 Гражданского кодекса РФ, а также ст. ст. 106, 114 закона "О несостоятельности (банкротстве)".

Конкретная дата выплат будет сообщена в средствах массовой информации.

ВЫБОРЫ-99

ОБРАЩЕНИЕ

Я, Канухин Евгений Павлович, депутат городской Думы Ангарска, обращаюсь к своим землякам.

В Приангарье резко обострилась проблема наркомании. Лишь в Ангарске официально зарегистрировано более 3 тысяч человек, употребляющих наркотики. Главари наркобизнеса наглеют. Наркотики открыто продают в общественных местах: магазинах, школах, общежитиях. Нам нельзя опускать руки и отчаиваться. Надо объединять усилия в борьбе с этим страшным злом. Подписываю и предлагаю вам подписать обращение к губернатору области Б.А.Говорину выйти с законодательной инициативой в федеральные органы государственной власти об усилении уголовной ответственности за незаконный сбыт наркотиков, организацию и содержание наркопритонов, а также склонение к потреблению наркотических средств вплоть до введения смертной казни.

Наши подписи в поддержку этого обращения будут переданы губернатору.

Согласны ли вы с необходимостью усиления наказания лиц, распространяющих наркотики, вплоть до введения для них смертной казни?

Ф._____

_____

И._____

_____

О._____

_____

В поддержку этого обращения вы можете поставить свою подпись и отправить данный купон в общественную приемную по адресу:

г.Ангарск, 13 микрорайон, дом 26, телефон 6-32-94.

(Оплачено со счета кандидата Е.П.Канухина)

АНГАРСКИЙ ОМОН "ПОСТРОИЛ" ЧЕРЕМХОВСКИХ БАНДИТОВ

"В последнем субботнем номере сообщалось, что на борьбу с преступностью в Черемховский район направлены силы ангарского ОМОНа. Интересно было бы узнать результаты работы данной командировки".

И.Г.Труфанов.

Этот вопрос мы **переадресовали заместителю командира ОМОНа Игорю ГАЗИНСКОМУ.**

- В последнее время в Черемховском районе и в самом центре резко ухудшилась криминальная обстановка. По оперативным данным, увеличился угон автотранспорта и особенно пошел большой рост разбойных краж с молочнотоварных ферм. Бандиты внаглую действовали под покровом ночи. С оружием нападали на сторожей. И за ночь успевали зарезать до 12 голов скота. С ферм увозили уже готовое мясо и сбывали на рынках крупных городов области.

На помощь черемховской милиции прибыли два экипажа ангарского ОМОНа и спецрота иркутской ГИБДД.

Сотрудниками ОМОНа изъято из незаконного оборота 400 л этилового спирта. В отделения милиции доставлены 24 человека по подозрению в совершенных преступлениях и 9 человек - за ранее совершенные преступления, в том числе двое находившихся в федеральном розыске. Проверено 20 притонов и более двух десятков ранее судимых лиц, более 30 граждан дальнего и ближнего зарубежья.

В данное время в Черемховском районе наблюдается снижение преступности.

Любовь ЗУБКОВА.

С МИРУ ПО НИТКЕ

СЕМЕЙНЫЕ ПОСЫЛКИ ИЗ АМЕРИКИ

"Говорят, в город привезли гуманитарную помощь. Как и кому ее дают?"

Мария Викторовна Фокина.

В Ангарск на днях поступила гуманитарная помощь от международной организации Красный Крест. По словам заместителя **начальника управления социальной защиты населения В.А.ВОЛКОВОЙ,** это первый случай, когда гуманитарная помощь поступает в таком объеме. Ее уже получили городские социальные учреждения: больницы, интернаты, приют, Дом ребенка, колонии и другие.

Сейчас очередь дошла до **семейных посылок. Ангарчанам выделено двадцать три тысячи пятьсот посылок.** В посылку входят мука, рис, горох и растительное масло, общий вес ее составляет двадцать восемь килограммов. Пока в полном объеме поступила только мука, частично рис и масло. Комплектация посылок будет проходить в Ангарске по прибытии остальной массы продуктов. По инструкции Красного Креста **посылки будут выданы только малообеспеченным семьям.** Одинокие инвалиды и одинокие престарелые получат посылки без предоставления справок. Всем остальным необходимо будет представить справку о доходах.

Посылка выдается на одну семью, отсюда и название семейная. Поэтому если у вас в семье два инвалида, то посылку вы получите все равно одну. Две посылки получат только многодетные семьи, имеющие четырех и более детей.

В данное время формируются списки по данным из пенсионной базы.

Решается вопрос о ее доставке. Подключены инвалидные организации, органы опеки, совет ветеранов, центры занятости, центр социального обслуживания. Электролизно-химический комбинат сам организует доставку и выдачу семейных посылок для своих престарелых пенсионеров. **График выдачи гуманитарной помощи будет опубликован в нашей газете.**

Ежедневно через управление социальной защиты населения проходит с вопросами о гуманитарной помощи около пятисот человек. Выстраиваются очереди подающих документы, по их длине можно судить о благосостоянии ангарчан.

Говорят в этих очередях о многом. Практически все не верят тому, что хоть что-то получат, все уверены, что продукты "уйдут налево". Жесткий контроль со стороны Красного Креста на всех этапах пресечет такие попытки. Ибо тогда эта гуманитарная помощь станет для нашего города последней.

Лариса НАГИХ, студентка ИГЭА.

ПРЕМИЮ РЕШИЛИ ПРОГУЛЯТЬ

"Месяц назад в прямом эфире НТА мэр В. В. Новокшенов объявил конкурс на лучшее предложение ангарчан о том, как использовать полученные городом 500 тысяч рублей в областном конкурсе на лучшее муниципальное образование. Чье предложение принято?"

Л.Конева.

На днях решено половину этой суммы потратить на организацию новогоднего праздника в центре города. Примерно столько же собираются добавить на него и местные меценаты. Так что елка в этом году ожидается не в пример прошлому шикарной. Говорят, будет даже фейерверк.

Что касается второй половины премиальных денег, то решение, куда их потратить, еще не принято.

Напомним: ангарчане предлагали вложить всю сумму в "замороженное" строительство храма, поддержку детей-сирот, вложить в какое-нибудь прибыльное дело, чтобы тратить потом проценты с полученного дохода.

Павел БУРЕ.

КАНДИДАТЫ

СВЯТО МЕСТО ПУСТО НЕ БЫВАЕТ

"В газетах много писалось о движении "СПАС". Так зарегистрировано оно или нет?"

П.Кузьменков.

Как и ожидалось, Московский городской суд признал незаконной регистрацию Министерством юстиции движения "СПАС". На основании чего Центризбирком отменил свое решение о регистрации предвыборного списка "СПАСа", где первым номером стоял небезызвестный националист А.Баркашов.

Однако количество партий и движений в избирательном бюллетене по общефедеральному округу останется прежним — 28. Поскольку Верховный суд признал неправильным отказ Центризбиркома в регистрации избирательного объединения Российской Консервативной Партии Предпринимателей (РКПП). После чего ЦИК вынужден был зарегистрировать предвыборный список РКПП и внести ее в избирательный бюллетень.

Данный прецедент создает довольно интересную ситуацию. РКПП было отказано в регистрации по тем же мотивам, что и ЛДПР Жириновского. Но Владимир Вольфович не пошел в суд, а быстро-быстро создал и зарегистрировал новый блок — "Блок Жириновского", где большинство кандидатов все равно члены ЛДПР. Но теперь у него есть возможность — в случае, если "Блок Жириновского" не преодолеет 5-процентный барьер и не получит мест в Государственной Думе, — опротестовать результаты выборов на основании незаконного отказа в регистрации ЛДПР. Что может привести к проведению повторных выборов по федеральному округу.

Николай БАРХАТОВ.

НАРКОТА

ЧТО ЖЕ ВЫ ДЕЛАЕТЕ, ЖЕНЩИНЫ?

В ходе оперативных действий арестованы две женщины. Ирина Ч., 36 лет, жительница 92 квартала, на квартире изготавливала опий-сырец, причем в больших количествах, и здесь же на месте сбывала.

Сбытом наркотиков занималась и 21-летняя Анна Т. из 12 микрорайона, 11а дома. Она также на дому продавала наркоту и была задержана с поличным: на квартире изъят героин и деньги, полученные за товар. На обеих женщин возбуждены уголовные дела.

Сергей ХРИСТИН.

ГУРМАНУ

НОВОГОДНИЙ СТОЛ АНГАРЧАН БУДЕТ ОБИЛЬНЫМ

"Интересно было бы узнать, чем новеньким и вкусным порадуют ангарчан пищевики в ближайшее время?"

М.Дубровин.

Первым делом мы позвонили в **ОАО "Молочный комбинат "Ангарский"** и услышали приятную новость, напрямую с новинками не связанную. Со **2 декабря комбинат на 10% снижает цены на кисломолочный ассортимент.** А первое снижение было в ноябре, когда отпускные цены на сметану и творог "полегчали" на 15%.

По улучшенной технологии теперь здесь делают творог и сладкие творожные сырки. Весьма вероятно, **на новогодних столах ангарчан появятся мягкие сыры типа брынзы и сулугуни.**

Совершенно новый продукт, который проходит сейчас сертификацию, - **сывороточный напиток с концентратом натурального сока.** Пробовавшие его люди утверждают, что вкус как небо от земли отличается от бывшего аналогичного ароматизированного.

По словам зав.производством **ОАО "Каравай"** Валентины Боровковой, **на хлебозаводе через месяц-полтора будет запущена линия по производству сахарного печенья.** Уникальность печенья в том, что больше нигде в области его пока не производят.

Кроме того, **через две-три недели небогатые жители Ангарска наконец-то дождутся недорогого "Хлеба для ветеранов" из пшеничной муки 2 сорта с добавлением пшеничных отрубей.** Тогда же на прилавках появится **обогащенный йодом хлеб "Сибиряк".**

В **ОАО "Ангарский мясокомбинат"** на днях побывал специалист-технолог австрийской фирмы "Вебер". И сейчас работники обсчитывают и прикидывают, подойдут ли нашим покупателям деликатесы "а-ля Австрия". Совместить в "одной оболочке" три главных принципа - вкус, питательность и доступную цену - не просто.

Представляете, как украсит этот стол ангарская колбаса!

В данное время в разработке находятся 18 новых рецептов. Правда, сейчас у переработчиков больше болит голова не о новинках, а о реализации уже наработанной продукции.

Оксана ТИХАЯ.

ПРОВЕРКА НА ДЕПУТАТСТВО

В Ангарске сегодня работают 5 общественных приемных - лови момент!

"Кто, сколько и с какими проблемами приходит в общественные приемные кандидатов в Госдуму? И чем реально помогают людям кандидаты?"

Не выходя из редакции, на такой вопрос не ответишь. Посему решаем самолично проехать по приемным. Никого заранее не предупреждая, стартуем в начале пятого вечера в понедельник, 29 ноября.

Первая остановка на ул. Зои Космодемьянской. **Приемная экс-вице-мэра Олега ГУРЕНКО.**

В приемной посетителей нет. Но консультант Олег Сипович всегда наготове:

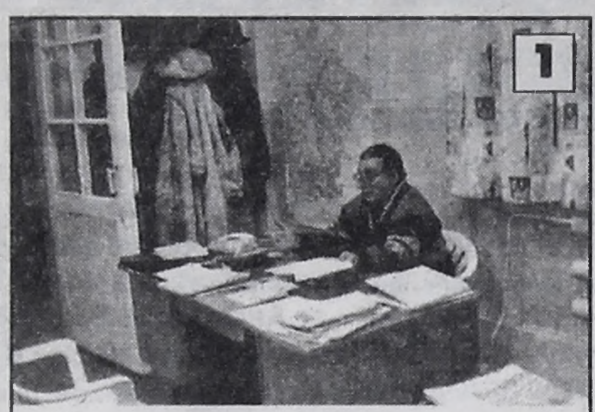
"Нашего кандидата представлять не надо".

— К нам за эти дни обратилось около сотни человек. Пожилые приходят о пенсиях, жилищных проблемах поговорить. Молодых волнует трудоустройство. Имя Олега Гуренко в городе часто связывают с его прежней работой в АМО. И опыт, который он там приобрел, зачастую помогает дать полезный совет. Личный авторитет Олега Александровича тоже является не последним аргументом, когда он берется решить чей-то вопрос. Много к нему вопросов как к бывшему крупному руководителю АНХК.

Далее держим путь в ДК "Строитель". **Приемная москвича Валерия ТАРАСОВА.**

В приемной нас встречает доверенное лицо депутата журналист, собкор газеты "Культура" Светлана Верещагина:

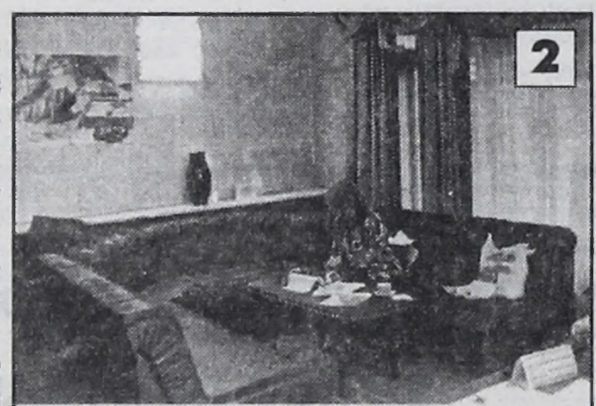
В такой обстановке только о культуре и думать.

— Валерий Михайлович сейчас на встрече с педагогами в гимназии № 1. К нам в основном приходят не с финансовыми проблемами, а те, кого волнует потеря духовной нравственности. Интеллигенция, работники культуры.

О реальном эффекте обращений мы спрашивать не стали. Возродить культуру в России и конкретно в Ангарске — это вам не крышу починить, за избирательную кампанию не управишься.

"Сибмонтажавтоматика", общественная приемная Виктора МАШИНСКОГО. Радушный прием консультанта Тамары Макаренко:

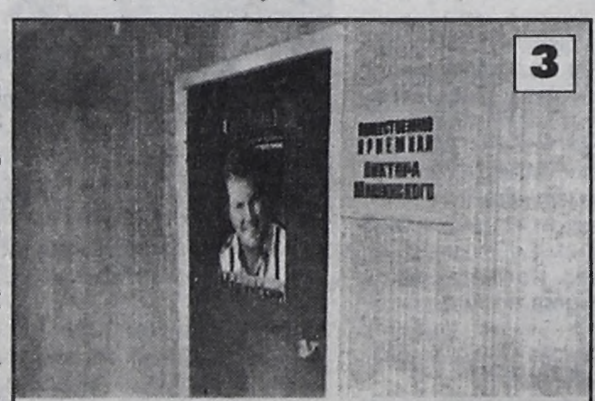
Чья это приемная, видно сразу.

- Сегодня приходило двое, всего же обратилось 62 человека. Идут и стар и млад. Жилье, семейные конфликты, работа. Чем может, Виктор Леонидович помогает. На днях отправили по просьбе обратившегося к нам пенсионера запрос о предоставлении ему звания ветерана войны. Сейчас ждем ответ.

13 микрорайон, магазин "Удачный", общественная приемная Евгения КАНУХИНА.

За столом с табличкой "дежурный общественной приемной" Любовь Парыгина.

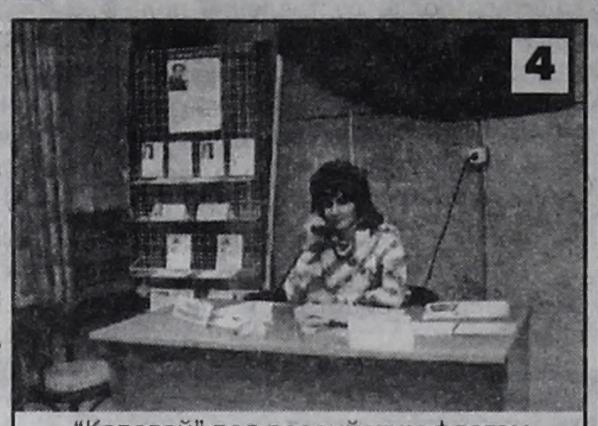
"Каравай" под российским флагом.

- Идут, конечно, идут, жаль, сейчас вы никого не застали. Вместе с приемными по другим городам области к нам обратилось около 350 человек. Порой утром придешь, а у дверей уже люди ждут. Детские пособия, расчет по работе. Многие пенсионеры и инвалиды звонят, сами прийти не могут. (Телефон на столе и вправду звенит почти без пауз.) Часто вопросы Евгений Павлович решает по тому же телефону. Какие реально? Помогли с помощью ЖЭКа выгнать наркоманов из подвала. Или вот одним звонком заставили выплатить человеку расчет.

Конечный пункт маршрута, по пути в редакцию подруливаем к **ДК нефтехимиков. Приемная Константина ЗАЙЦЕВА.**

За время поездки мы немного приуныли духом, общаясь только с консультантами. Ну не везло нам просто на посетителей! Поэтому встреча с "ходоками" у дверей приемной Константина Борисовича нас воодушевила. Но сначала разговор с **замначальника общественной приемной Татьяной Молодовой:**

"Такой молодой, а уже зам.генерального!"

— К нам обратилось 130 человек. Материальную помощь никому не оказываем, кандидат такого права не имеет. Приходят со своими проблемами пенсионеры, многим пытаемся помочь через собес. Самый большой поток — безработные. Почему просят трудоустроить именно Зайцева, заместителя генерального директора АНХК, думаю, объяснять не надо. Направляем людей в центр занятости, в наш отдел кадров. Только вчера туда направили выпускницу вуза. Если комбинат в ней заинтересован, девушку по нашей рекомендации поставят в резерв кадров.

И, наконец, диалог с посетителями. Ольга Коновалова держит за руку дочурку Иру, пришла искать работу. Момент ответственный, мешать не будем. А вот пенсионерка Тамара Мацейко не прочь ответить на наши вопросы.

— Что сюда привело? Эксперимент(!) провожу. 30 лет проработала на комбинате, а звание ветерана труда не получила. Думаю голосовать за Зайцева, но сначала хочу его проверить. Если он мне в такой малости поможет, значит, я в нем не ошиблась!

Итак, подведем итог. Общественные приемные работают, граждане в них идут. А сколько, для чего и как это помогает, читай выше. Если кто-то не поверит в объективность нашего репортажа, может легко повторить наш маршрут.

На приеме побывали Игорь КАРИН и Андрей ДЕРЕВЦОВ (фото).

P.S.

Совет избирателю. До начала выборов осталось всего ничего. Мы не делаем прогнозов, зато даем совет. Чем ближе 19 декабря, тем больше растет активность кандидатов. Используйте это и проявите активность сами. Не ждите, когда депутат уедет в Москву, а приходите в его приемную уже сейчас. Имеете большой шанс решить свою проблему (адреса приемных указаны выше, время работы с 10 до 19 часов).

ПЛЮС-МИНУС

ЩЕДРЫХ И ЖАДНЫХ ПОСЧИТАЛИ

"У вас нет ощущения, что все кругом воры и продажные?"

Без подписи.

Международная организация Transparency International, специализирующаяся на борьбе с коррупцией, на прошлой неделе опубликовала свои данные о том, как складывается ситуация с подкупом должностных лиц в мировом масштабе. Впервые вместе с рейтингом наиболее и наименее коррумпированных стран мира организация представила и список стран, активнее других способствующих распространению коррупции.

Второй год подряд сомнительную честь называться самой коррумпированной страной планеты исследователи из Transparency International (TI) отдали западноафриканской республике **Камерун**. Наименее продажными чиновниками, как и в прошлом году, располагает **Дания**. В десятку наименее коррумпированных стран мира вошли только две не европейские страны - **Канада** (пятое место) и **Сингапур** (седьмое). **Россия в списке наиболее коррумпированных стран заняла 17-е место,** опередив Армению, Украину и Белоруссию, но оказавшись чище не только Парагвая с Кенией, но и Грузии с Киргизией. Не говоря уж об **Узбекистане и Азербайджане, которые вошли в пятерку лидеров по коррупции чиновничьего аппарата.** Впрочем, с куда большим интересом в мире отнеслись к новому рейтингу TI - **индексу взяточничества.** В отличие от индекса коррупции он оценивает не честность чиновников, а благородство бизнесменов. Согласно данным TI, наименьшую склонность развращать иностранцев взятками проявляют шведы и австралийцы; наибольшую щедрость проявляют бизнесмены из Китая и Южной Кореи. Оценить степень легкости, с которой взятки дают российские бизнесмены, исследователям из TI не удалось, а потому в рейтинг взяточничества наша страна не попала.

Пять самых коррумпированных стран мира	
1.	Камерун
2.	Нигерия
3.	Индонезия
4.	Азербайджан
5.	Узбекистан

Пять самых щедрых стран мира	
1.	Китай (вместе с Гонконгом)
2.	Южная Корея
3.	Тайвань
4.	Италия
5.	Малайзия

ПРЕДЕЛ

ТАКИЕ ДЕНЬГИ ИМ И НЕ СНИЛИСЬ

"Слышала по радио, что каждому кандидату в депутаты Государственной Думы из бюджета выделено по 30 миллионов рублей на предвыборную кампанию. Это ж зачем такие деньги на ветер выбрасывать?!"

М.А.Васильева.

Как сообщили нам **в окружной избирательной комиссии,** кандидатам в депутаты Государственной Думы по Ангарскому избирательному округу из бюджетных средств, отпущенных на проведение выборов, выделено по 800 рублей каждому. Так что ни о каких 30 миллионах и речи быть не может. Тем более что по закону "О выборах..." **общая сумма всех расходов кандидата ограничена 10 тысячами минимального размера оплаты труда, т. е. 830 тысячами рублей.** Предельные размеры предвыборных расходов избирательных объединений ограничены **250 тысячами минимального размера оплаты труда, т. е. без малого 21 миллионом рублей** (ст. 52, п. п. 4,5).

Николай БАРХАТОВ.

• Объяснительная

ДЕЛО БЕЗРАБОТНЫХ

"Ангарск имеет самый большой и красивый центр занятости населения. Не здание - дворец! Интересно, есть ли от него какая-то реальная польза?"

Н.С.Чувашов.

Недавно в ангарском центре занятости населения прошло не совсем обычное мероприятие. На неформальную встречу пришли бывшие безработные, подопечные центра, которые благодаря ему обрели статус предпринимателя.

Только за 11 месяцев этого года 31 человек получил от центра субсидии в сумме 127 тысяч рублей на открытие собственного дела.

Благодаря этому в городе открылись три обувные мастерские, три салона по пошиву одежды, коптильня рыбы, мастерская по изготовлению бондарных изделий, мини-прачечная, фотосалон...

На очереди для получения субсидий стоят три модистки головных уборов, обувщик-ремонтник, женщина, мечтающая о покупке вязальной машины. Оказав помощь хорошему фотографу в приобретении профессиональной аппаратуры, центр фактически сделал его услуги высококлассными, а значит - востребованными.

- Это наша позиция - помочь людям встать на ноги. Обрести свое дело, а значит, и себя. Часто для этого им не хватает самой малости - денег, - заявляет начальник центра Галина ТАТАРНИКОВА.

Основное условие получение помощи - представление и обоснование бизнес-плана, доказательство важности нового дела не только для себя, но и для города. Субсидия предоставляется без возврата, но единожды. Соискатели должны иметь возможность вложить 25% собственных денег от всей суммы бизнес-плана.

Рассчитывать на нее могут длительно стоящие на учете безработные, которым больше 18 лет. Приоритет отдается организации производства, а не торгово-закупочной деятельности.

Кстати, в Ангарском муниципальном округе около 4.200 предприятий разных форм собственности. Из них только 26 государственных и 86 муниципальных. Кроме того, в городе свыше 18 тысяч индивидуальных предпринимателей, 80,8% которых занимаются торгово-закупочной деятельностью, 9,5% - производственной, 2,5% - транспортными услугами, 2,4% - бытовым обслуживанием.

Так что мало освоенные ниши налицо.

Подготовила Оксана ТИХАЯ.

АНГАРСКИЙ ВЕКСЕЛЬ С ТОЧКИ ЗРЕНИЯ ЗАКОНА

РАЗБОРКИ

"Так из-за чего на последнем заседании городской Думы разгорелся сыр-бор? Что там не так с этими векселями? Ведь в первоначальной повестке заседания действительно не было вопроса "О мерах по устранению нарушений бюджетного законодательства".

(Из звонка в редакцию)

10 ноября **прокурор Ангарска И.МЕЛЬНИКОВ** направил в администрацию и депутатам Думы представление "Об устранении нарушений бюджетного законодательства", где и были указаны выявленные прокуратурой нарушения, и не только в части работы с векселями.

Так, например, местным положением о бюджетном устройстве и бюджетном процессе в АМО **право получать кредиты и ссуды отдано мэру**, тогда как по закону "О финансовых основах местного самоуправления в РФ" решение о целях и размерах заимствований должна принимать Дума, с Думой же должны быть согласованы условия получения кредитов в коммерческих банках.

И все же центральное место в представлении прокурора занимает вопрос о векселях. Начать с того, что **закон РФ** "О переводном и простом векселе" и соответствующее постановление правительства РФ (№ 1094 от 26.09.96г.) вообще **запрещают бюджетным организациям использовать векселя.** Да и Налоговый кодекс РФ предусматривает в качестве платежного средства только рубль. "Живой", а не вексельный.

Депутаты, вторя администрации, говорили о том, что в сегодняшних условиях получить с предприятий все налоговые платежи только "живыми" деньгами нереально. Потому власть на областном уровне разрешила — в порядке исключения — прибегать к зачетным и вексельным схемам. **Но в Ангарске это исключение все больше становится правилом.** Если в 1997 году векселями было получено в бюджет 115300 тысяч рублей, то в 1998 году — 194255 тысяч, а за первое полугодие нынешнего года — 285230 тысяч рублей.

И не только налоговые поступления перекрываются векселями и взаимозачетами. Администрация проявляет непонятное благодушие в отношении тех, кто должен городу деньги. Вот что об этом пишет прокурор:

"В нарушение закона "О приватизации государственного имущества и об основах приватизации муниципального имущества в РФ" производится замена денежных платежей по сделкам, совершенным в результате приватизации муниципального имущества, иными способами оплаты: векселями, взаимозачетами". Так, согласно договору купли-продажи, заключенному Фондом имущества г.Ангарска 30.04.97г., некое "товарищество должно было уплатить цену покупаемого помещения 431 млн. руб. (неденоминированных) в рассрочку до 02.04.98г. Фактически из указанной суммы только 2 тысячи рублей поступили наличными, остальная плата была произведена векселями АОЭиЭ Иркутскэнерго. Окончательный расчет был произведен только 03.11.98г. Основания замены способа расчета, продления срока оплаты ничем не мотивированы, предусмотренные договором штрафные санкции (0,3% от неоплаченной в срок суммы за каждый день просрочки)... не применялись".

> **Сколько же денег мог получить "бедный городской бюджет", не прояви городская администрация такой невероятной лояльности к некоторым частным коммерческим структурам?**

В нарушение условий другого договора купли-продажи нежилого помещения (№ 72 от 03.11.97г.) "частный предприниматель рассчитался за выкупаемое помещение денежными средствами в сумме 32 тыс. руб., остальная сумма в размере 168 тыс. руб. передана векселями АОЭиЭ Иркутскэнерго. Никаких санкций за нарушение срока исполнения договора (17.12.98г. вместо установленного 02.06.98г.) не применялось". И это не единственные примеры.

Спрашивается: **сколько же денег мог получить город, не прояви городская администрация такой лояльности к некоторым частным коммерческим структурам?**

И еще. О каком "в порядке исключения" может идти речь, если администрация ежеквартально в зачет налоговых платежей приобретает у АЭХК векселя (в течение 1998 года — на сумму 96050 тыс. руб. — в годовом отчете об исполнении бюджета эта сумма показана как коммерческие кредиты коммерческих банков), а затем (фактически в тот же день) передает их коммерческим структурам для обналичивания? На льготных условиях. Цитируем документ прокуратуры:

"Согласно договору купли-продажи № 145-2411 от 24.11.98г. между ГУП АЭХК (продавец) и администрацией АМО (покупатель) продавец продает, а покупатель покупает один простой вексель, выпущенный ГУП АЭХК, вексельной суммой 13050000 руб.; вместо осуществления платежа покупатель вправе произвести зачет в счет уплаты налога ГУП АЭХК на прибыль в доле местного бюджета... в этом случае покупатель направляет в ГНИ по г. Ангарску извещение о погашении налогов в доле местного бюджета на сумму 13050000 руб.

Одновременно 24.11.98г. администрация АМО заключает договор мены ценных бумаг за № 24/11/02м с ООО "Финснабсервис", согласно которому администрация обязуется передать в собственность второй стороне вексель ГУП АЭХК стоимостью 13050000 руб. ...ООО "Финснабсервис"... обязуется передать администрации векселя АОЭиЭ Иркутскэнерго стоимостью 3915000 руб. и денежных средств в размере 9135000 руб. в срок до 20.01.99г."

Получается, что **администрация АМО дала беспроцентный двухмесячный кредит коммерческой структуре? За какие заслуги перед Отечеством?**

Мало того, поиски путей реализации подобных схем привели к тому, что администрация в 1999 году занялась реализацией и обменом не только ценных бумаг, но и товаров. Что, по мнению прокурора, является прямой коммерческой деятельностью и "не совместимо с функциями органа местного самоуправления, не соответствует уставным целям и задачам, стоящим перед органом местного самоуправления". Пример?

"Так, по договорам с ООО "Дельта Сигма" администрация АМО вправе заявлять и получать от ООО "Дельта Сигма" нефтепродукты в расчет по договорам в счет денежной составляющей.

01.07.99 г. администрация АМО заключила с ООО "КИСС" договор 31/07-99 о взаимопоставках, в соответствии с которым общество поставляет администрации водопроводные трубы, а администрация АМО поставляет горюче-смазочные материалы согласно заявке ООО "КИСС".

И совсем непонятен займ в размере 300 тыс. рублей, выданный администрацией ООО "Зверево" (постановление мэра № 2221 от 22 июля 1999 г.) путем перевода долга перед бюджетом ОАО "Тепличное". Было бы понятно, если бы "Зверево" взяло у "Тепличного" этот долг продукцией или услугами, а займ вернуло бюджету "живыми" деньгами. Так ведь не так все было! "Тепличное" еще 26 июня перечислило на расчетный счет "Зверево" 281 тысячу рублей, а мэр своим постановлением лишь превратил этот перевод в займ. А поскольку бюджет-99 не предусматривал расходы на выделение займов, мэр получил согласие депутатов, проведя 07.07.99 г. решение Думы № 144, которым внесены изменения в бюджет: статья расходов "погашение задолженности по ссуде" переименована на "предоставление кредитов (бюджетных ссуд) за вычетом погашения (?!)

Вот такие претензии в числе прочих были предъявлены прокуратурой городской администрации. А в **Думу прокурор обратился, чтобы господа депутаты, как представители истинных хозяев города — его жителей, приняли меры к устранению этих недостатков.** Поскольку закон требует ответить на представление в течение одного месяца, а Дума наша всего раз в месяц и собирается, то этот вопрос и был вынесен на рассмотрение на ближайшем заседании.

Однако депутаты почему-то выступили как адвокаты администрации, а не горожан.

Мы попросили прокомментировать **ситуацию помощника прокурора Наталью ЛЕЙДЕРМАН,** присутствовавшую на том заседании Думы.

— Как юрист не могу утверждать, что за указанными в представлении (а оно написано на основании проведенной мной проверки) нарушениями кроются какие-то злоупотребления. Но как работник прокуратуры я обязана была на них указать.

Я хотела обратить внимание депутатов на следующие моменты. Во-первых, не видно никаких усилий администрации АМО по снижению вексельного оборота; наоборот, мы видим, что доля подобных платежей с каждым годом растет. Во-вторых, мэр заявляет, что может мотивированно объяснить каждую сделку. А работнику прокуратуры не надо, чтобы ему "объясняли". **Должен быть единый нормативный документ общего характера, регламентирующий, кто, при каких обстоятельствах и на каком основании может принимать решение о проведении сделки по той или иной схеме.** Тогда я смогу сказать, правильно или нет проводятся подобные сделки, и без объяснений мэра.

Должно существовать утвержденное Думой положение о вексельном обороте и взаимозачетах. Чтобы эти операции были максимально прозрачны. И ни у кого из налогоплательщиков не возникало и тени сомнения в честности городских чиновников. Равно как и вопросов: ПОЧЕМУ ОДНОМУ ПРЕДПРИНИМАТЕЛЮ ВЕКСЕЛЯ ОТДАЮТСЯ С ОДНИМ ДИСКОНТОМ, А ДРУГОМУ - СОВСЕМ С ДРУГИМ? Такого положения до сих пор нет. А ведь МЭР В СВОЕМ ОТВЕТЕ ГУБЕРНАТОРУ ПО РЕЗУЛЬТАТАМ РАССМОТРЕНИЯ ПРОВЕРКИ СЧЕТНОЙ ПАЛАТЫ ЕЩЕ В СЕНТЯБРЕ 1999 ГОДА СООБЩИЛ, ЧТО ПОЛОЖЕНИЕ РАЗРАБОТАНО.

К сожалению, депутаты не захотели меня услышать. Интересно, как бы посмотрели те же депутаты на работника прокуратуры, закрывающего глаза на нарушения закона?

Подготовил Николай БАРХАТОВ.

ОСТАВИМ СВИДЕТЕЛЕЙ

"Почему центральная площадь Ангарска носит имя Ленина? Может быть, лучше переименовать ее в площадь Памяти из уважения к русским солдатам, погибшим за нашу Родину? С нетерпением жду ответа".

Сергей.

Как бы то ни было, а историю переделывать нельзя. Старики помнят, что проспект К.Маркса, который пересекает городскую площадь, назывался прежде проспектом Сталина, а улица Мира, параллельная упомянутому проспекту, называлась ул.Берия. После известных событий улицы переименованы. Как тогда казалось, им дали вечные имена. Но прошло не так много времени, и наши современники стали покушаться и на эти названия. Попытались в начале девяностых переименовать ул.Ворошилова, проспект К.Маркса, неоднократно предлагали убрать памятник революционеру В.И.Ленину и переименовать площадь. Но не получилось. Наверно, правильно. Названия улиц и памятник — это свидетели истории, творящейся людьми в определенные промежутки времени. Пусть они себе свидетельствуют нам в науку, дабы не повторять ошибок наших предков.

Архивариус.

КОММЕНТАРИЙ ВИКТОРА МАШИНСКОГО ПО ВЕКСЕЛЬНОЙ СХЕМЕ

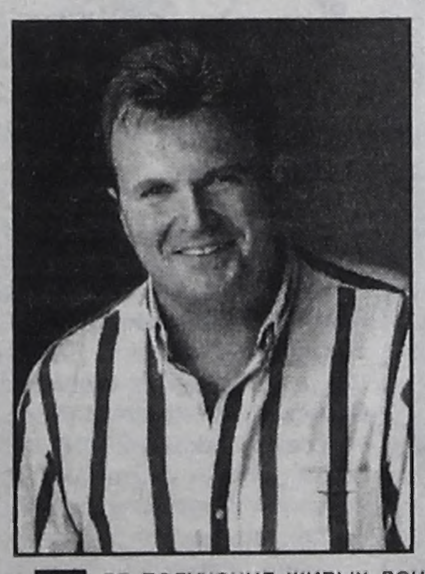

Для получения живых денег Иркутскэнерго печатает и продает свои векселя. Но продает их по 30-40% от номинала. Другими словами, печатает на листе бумаги расписку, что обязуется отпустить или поставить электроэнергию или тепло на 10 миллионов рублей, если сегодня это обязательство кто-то купит за 3 миллиона "живых" денег.

Очевидно, что на разнице цен векселя можно хорошо заработать: **купил за 3, продал за 10, а 7 положил в карман.**

Чиновники мэрии это быстро поняли и **обязали** платежеспособные предприятия города в нарушение федерального законодательства выпускать собственные векселя и ими **вместо "живых" денег** рассчитываться по налогам в местный бюджет. Затем эти ликвидные векселя, в основном **АНХК** (нефтехимической компании), отдаются беспроцентно в приближенные к мэрии фирмы на 45 суток для обналичивания и приобретения векселей Иркутскэнерго со скидкой для **последующей передачи в мэрию Ангарска,** но **за полную стоимость.** Разница в стоимости энергетического векселя делится между отдельными лицами, а оплачивает все это население области, т.к. **мэрия, обменяв нефтяной вексель на энергетический, тут же предъявляет последний Иркутскэнерго в качестве платежного средства по полной стоимости.** Энергетики включают полную стоимость векселя в цену отпускаемого тепла и электроэнергии и говорят всем: **платите, а то отключу.** В результате бюджетные организации и население Сибири и Дальнего Востока перекачивают в карманы дельцов сотни миллионов рублей, а потом власть говорит: нет денег на зарплату учителям и врачам, дотации на школьное питание. А где же их взять, если сама власть все отдает рвачам?

(Оплачено со счета кандидата)

У ВСЕХ НА УСТАХ

ПРАВО НА ДОКТОРА ИМЕЕТ КАЖДЫЙ

"Я - безработный, у меня нет медицинского полиса. Страшно боюсь заболеть - говорят, что безработных бесплатно не лечат,а денег на оплату лечения у меня, сами понимаете, нет. Как же нам быть?"

Валентин Прутьев.

ЛЮДМИЛА ЮРГЕНСОН, заместитель директора фонда по работе со страховыми компаниями и медучреждениями, рассказала:

За 9 месяцев в фонд с жалобами обратились многие ангарчане, из них 135 обоснованно - это те, кого не обслужили без полиса или попросили оплатить медицинскую услугу, которая должна быть предоставлена бесплатно.

Заявляю: Все безработные получают помощь в поликлиниках и больницах города БЕСПЛАТНО. Причем независимо от того, имеют они полисы или нет. Медицинские услуги за них по тарифу оплачивает наш фонд.

- Вот это новость! То есть можно обратиться к врачу и без полиса?

- Можно, но лучше все-таки застраховаться. У нас в городе две медицинские страховые компании: "Тасомед" и "Ангарскмедстрах". Нужно прийти с паспортом в любую компанию и получить полис, по которому можно лечиться бесплатно в системе обязательного медицинского страхования в городских медицинских учреждениях. Сейчас решается вопрос о страховании всех граждан, а не только отдельных категорий безработных.

- Но и те, кто имеет полисы, почему-то все чаще вынуждены за медпомощь платить: покупать лекарства, оплачивать услуги врача или медсестры.

- Большая часть людей приходит к нам с жалобами именно на то, что с них взяли деньги за оказанную медпомощь. Врачи не имеют права этого делать, потому что эта услуга входит в программу государственных гарантий-ОМС и помощь оказывается бесплатно. Лечебные учреждения в принципе обеспечены лекарственными препаратами, перевязочным материалом, рентгенпленкой. Просто надо рациональнее все это использовать. **И врачам, и пациентам надо не забывать, что страховой полис гарантирует минимальный объем медпомощи.** Например, есть в больнице пенициллин, вас им пролечат. Хотите более эффективное импортное лекарство - покупайте сами. Но если это импортное лекарство входит в перечень ФОМС, то лечение им бесплатно.

- Что делать человеку ,с которого незаконно взимают плату за лечение?

- Есть простой выход из этой затруднительной ситуации: **и в нашем фонде, и в страховых компаниях работают отделы по защите прав пациентов, куда каждый может обратиться с любым вопросом.** Здесь дадут консультацию, объяснят ваши права. И помогут вернуть деньги за лечение, если они необоснованно взяты.

Подготовила Ольга КРАСНОВА.

СПРАВКА

ФОМС находится на улице Карла Маркса, 41.

Работает: понедельник - четверг с 8 до 17 часов, перерыв с 12 до 13, в пятницу с 8 до 12-30.Тел. 52-73-80.

Страховые компании:

"Тасо-мед" - ул.Коминтерна, 8 (остановка трамвая № 3 "Стальконструкция"). Работает ежедневно с 8 до 17, перерыв с 12-30 до 14. Тел. 9-19 - 79.

"Ангарскмедстрах" расположена в здании административного корпуса роддома (22 мкр.). Работает с 9 до 17 часов, перерыв с 12-30 до 13-30, в пятницу с 9 до 14. Тел. 56-29-26.

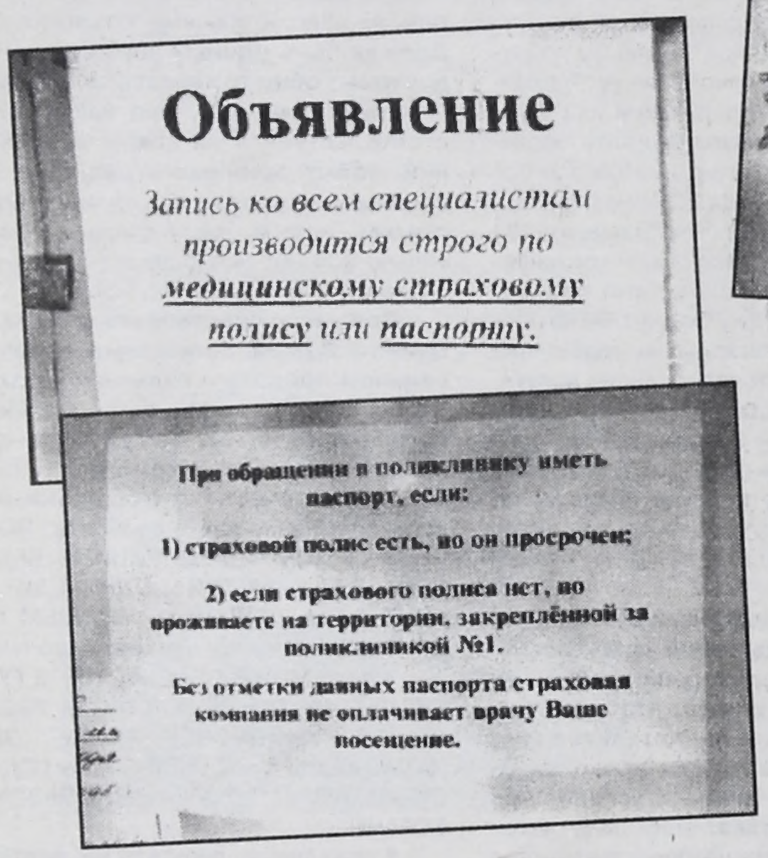

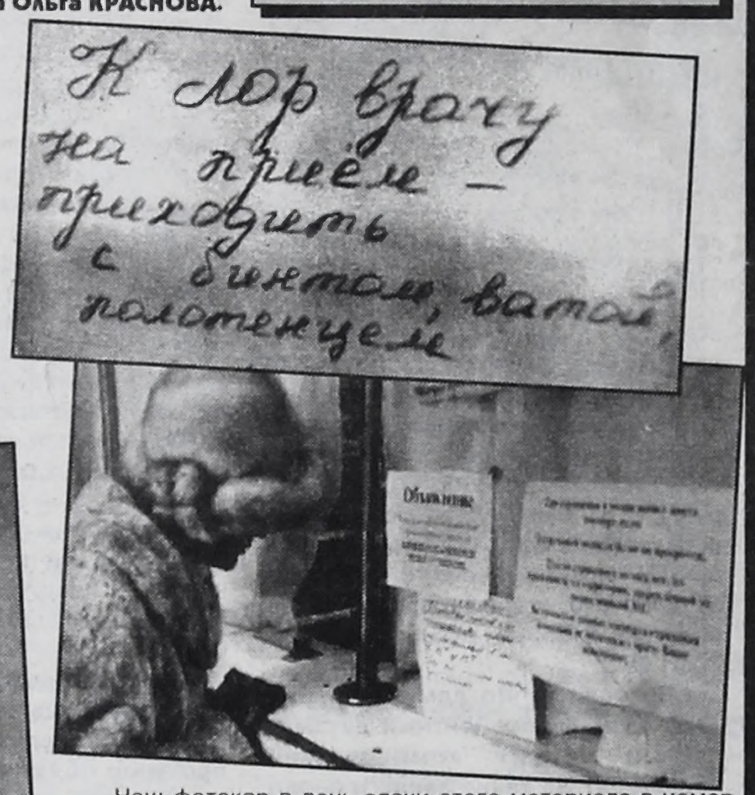

Наш фотокор в день сдачи этого материала в номер зашел в городскую поликлинику № 1. И вот что там увидел. Между прочим, ФОМС и поликлинику разделяют всего две остановки на трамвае.

Фото Андрея ДЕРЕВЦОВА.

ЦЕНА ЗДОРОВОЙ УЛЫБКИ

"У меня назрела необходимость в лечении и протезировании зубов. Хотелось бы из вашей газеты узнать цены на стоматологические услуги в наших стоматологических центрах и в частных кабинетах".

Дрозд В. П.

Из-за невозможности перечислить все стоматологические услуги публикуем только самые основные. Заостряем ваше внимание на том, что в этой таблице указаны лишь **примерные** цены на услуги в данных медицинских учреждениях на 30 ноября 1999 года. Точную информацию о стоимости можно получить, только побывав на приеме у врача. Ведь цены складываются в зависимости от:

- сложности лечения зуба,
- применения анестезии,
- материала, из которого изготовлена пломба или протез и т.п.

К сожалению, в таблицу включены данные только крупных стоматологических центров и клиник. Врачи, занимающиеся частной практикой, в такой информации отказали.

Услуга	Стоматология в 6 мрн, тел.рег. 6-16-74	Челюстно-лицевая клиника, тел.рег. 51-21-34	Стоматологический центр "Евродент", тел.рег. 52-66-77	Стоматология АНХК, тел.рег. 7-53-30	Детская стоматология в 106 кв-ле, тел.рег. 52-29-37
Лечение (1 зуб)	от 150-200 руб.	от 100 и более	от 80-200 руб.	20-120 руб.	80-126 руб.
Удаление (1 зуб)	от 70-100 руб.	от 20-150 руб.	нет услуги	15-55 руб.	от 10 до 140 руб.
Протезирование:					
1 кор. (1 зуб стальной)	нет услуги	150 руб.	от 200 руб.	150 руб.	нет услуги
1 кор. (1 зуб пластмас.)	от 200 руб.	200 руб.	200 руб.	210 руб.	нет услуги
1 кор. (1 зуб металлокерамика)	650 руб.	от 500 руб.	от 550 руб.	от 450 руб.	нет услуги
Съемный пластиночный протез	от 105 руб. и более	от 500 руб.	от 500 руб. и более	от 140-270 руб.	нет услуги
Исправление зубочелюстных аномалий	нет услуги	от 800 и более	4000-10000 руб.	нет услуги	от 600 до 2500 руб.
Рентген	один зуб - 37 руб.; панорамный - 176 руб.	30 руб. (панорамного нет)	нет услуги	32 и 84 руб.	36 и 122 руб.
Консультация врача	44 руб.	15 руб.	бесплатно	24 руб.	21 руб.

Примечание: во всех данных учреждениях консультация по полисам бесплатная.

У КИТАЙЦЕВ РАСТУТ УСЫ ... ЛЕКАРСТВЕННЫЕ

"Как вырастить китайский ус? Слышала, что это лекарственное растение, применяемое при повышенной кислотности желудка".

Елена Белобородько.

Мы связались с Иркутским ботаническим садом и получили ответ.

Китайский ус действительно лекарственное растение, прекрасно растет в домашних условиях. Размножается вегетативно, т.е. отростками.

Подробности о выращивании, размножении и применении можно узнать на занятиях клуба садоводов при ДК нефтехимиков, где каждую субботу представители ботанического сада дают консультацию. Здесь же можно сделать заказ на приобретение китайского уса и других лекарственных растений.

КАЛЕНДАРЬ ЛИЧНОЙ БЕЗОПАСНОСТИ

"Сегодня, кроме как на себя, ни на кого надеяться нельзя. Вот я и хочу знать, какие прививки должен не забыть сделать взрослый человек. В этом году вдруг переболела дифтерией моя 52-летняя соседка".

А.Смоленкова.

Как обстоятельно объяснил редакции зам. главного врача Центра госсанэпиднадзора в г.Ангарске Станислав БЕРЕНДЕЕВ, согласно федеральному закону "Об иммунопрофилактике инфекционных болезней", принятому Государственной Думой 14 сентября 1998 года, НАЦИОНАЛЬНЫЙ КАЛЕНДАРЬ ПРИВИВОК ВКЛЮЧАЕТ 9 ОБЯЗАТЕЛЬНЫХ ПРИВИВОК: от гепатита В, дифтерии, коклюша, кори, краснухи, полиомиелита,столбняка,туберкулеза, эпид.паратита.

Большая часть этих прививок падает на детский возраст. Позаботиться надо только о вакцине ДС (дифтерия-столбняк), которую следует повторять каждые 10 лет, и гепатите.

Кроме того, существуют ПРИВИВКИ ПО ЭПИДПОКАЗАНИЯМ, которые ставятся в случае реально возникшей угрозы заражения и распространения заболевания. К чим относятся прививки от брюшного тифа, сибирской язвы (работникам ветстанций, фермерам и всем, связанным с животными и мясом), туляремии (передается от животных, через шкуры - внимание, шапочники! - в том числе), менингококковой инфекции.

К ним же относится ПРИВИВКА ОТ КЛЕЩЕВОГО ЭНЦЕФАЛИТА, которой в эти дни как раз пришло время. Поскольку эта прививка ставится трижды в течение 3,5 месяцев, весну вы встретите во всеоружии и, следовательно, без опаски пойдете в лес за молодым папоротником. Эпидемиологи предупреждают: клещ сегодня регистрируется практически во всех садоводствах города. В Ангарске уже были случаи летального исхода. Реальна опасность остаться от укуса такой козявки на всю жизнь инвалидом.

Прививки, входящие в национальный календарь, БЕСПЛАТНЫ. БЕСПЛАТЕН и медосмотр, который в обязательном порядке вы должны пройти перед прививкой. При наличии полиса вас БЕСПЛАТНО привьют и от клещевого энцефалита в поликлинике по месту жительства.

ДАЛЕКО ЗА СПИДОМ ХОДИТЬ НЕ НАДО

"Читаю в газетах, что наша область вышла на первое место по числу больных СПИДом. Что делается в связи с этим в Ангарске? Насколько реальна угроза заразиться этой страшной болезнью в лечебных учреждениях, парикмахерских, во время маникюра и педикюра?"

Нина Петровна Сницарева.

Действительно, Иркутск обогнал всю Россию. Число зараженных (и выявленных!) ВИЧ-инфекцией в нем достигло 2.456 человек. На территории Ангарского района их 45. Семеро живут в Мегете. Средний возраст зараженных - 16-19 лет. Большинство - наркоманы. Двое получили болезнь в результате беспорядочных половых связей.

Медики убеждены, что на самом деле ВИЧ-инфицированных у нас значительно больше. В связи с этим Центр госсанэпиднадзора ужесточил контроль за проверкой на стерильность медицинского инструментария. За 10 месяцев этого года взято 280 проб, из них ни одной положительной. ОДНАКО ПРИ ПРОБАХ НА "СКРЫТУЮ КРОВЬ" (их было 2.357) В 37 СЛУЧАЯХ ЕЕ ОБНАРУЖИЛИ. Это составило 1,56%. Вот она - вероятность заражения ВИЧ-инфекцией в наших лечебных учреждениях.

К сожалению, есть она и в других местах - везде, где возможен прокол кожи и попадание крови. Так, зоной повышенного риска становятся парикмахерские, маникюрные, педикюрные и косметические кабинеты, кабинеты, в которых делают татуировки.

- Сегодня к ним предъявляются такие же требования, как и к операционным, без всякого преувеличения, - заявил зам. главного врача Центра санэпиднадзора г.Ангарска Станислав БЕРЕНДЕЕВ. - Инструментарий там должен обрабатываться не только химическим способом, но и физическим.

При этом Станислав Степанович признал, что ни в одной из 40 парикмахерских, которые курирует Центр, сегодня это не делается.

Вывод?

- Ходите в эти места со своим инструментом, - советует заведующая городским иммунологическим центром, кандидат наук Лариса КОШЕЛЬСКАЯ. - Другого способа защитить себя у ангарчан сегодня нет.

Подготовила Зося БЕЛКИНА.

СРОКИ

БОЛЬШИЕ ПРЕСТУПЛЕНИЯ ТРЕБУЮТ БОЛЬШОГО СЛЕДСТВИЯ

"Сколько уж времени прошло, как арестовали братьев Стариковых, а суда до сих пор нет. Не могли бы вы узнать, что или кто мешает довести это дело до суда?"

Жильцы квартала 19.

Мы задали этот вопрос **прокурору г.Ангарска И.МЕЛЬНИКОВУ.**

— Суду над Стариковыми никто и ничто не мешает. Кроме совершенных ими преступлений. На первом этапе следствие вела наша прокуратура и собрала, на мой взгляд, достаточно полные доказательства. Но лишь по последнему их преступлению, когда были убиты мать и сын. А в ходе следствия вскрылись еще несколько эпизодов, и дело взяла в производство областная прокуратура. Такое следствие быстро не проводится, надо провести очень много следственных действий: следственные эксперименты, поиск и опросы свидетелей... К примеру, следствие по делу иркутского убийцы Кулика шло более трех лет. Так что данное дело дойдет до суда, по самым оптимистичным прогнозам, не ранее чем через год.

ПУТЕВОДИТЕЛЬ ДЛЯ ПОКУПАТЕЛЯ

"Может, мой вопрос покажется странным, но все-таки...Есть ли в городе продовольственные магазины, в которых не обманывают? А то покупаешь и боишься, что недовесят или отравят".

Е.Крохалева.

По последним данным ОТДЕЛА ТОРГОВЛИ АДМИНИСТРАЦИИ АМО, "флагманами советской торговли" можно назвать все торговые точки **фирмы ангарского мясокомбината** (рук. Т.Матящук) - магазины "У Миленькой", "Краковский"; **торговой фирмы АО АНХК** (О.Маркова) - магазин "Прибрежный", ресторан ГИС, кафе "Зодиак"; **торговой фирмы "Баргузин"** (Г.Юрукина) - магазин "Байкальский", супермаркет "Юбилейный".

Широкий ассортимент и достойное качество в продовольственном отделе Центрального универмага **(Л.Собитова),** у частного предпринимателя **П.Васина** (винно-водочный отдел торгового дома "Север"), **ЧП А.Скачкова, С.Диденко и С.Белоусова** (торговый дом "Гефест"), **ЧП А.Кубасова** (торговый дом "Империал"), **ЧП Г.Е.Рогалевой** ("Недр"), **ЧП М.Шатуновой** ("Петр I"), **ЧП Г.Саловарова** ("Осень"). Замечательными магазинами с запоминающимися названиями владеет предприниматель **А.Таран** - "Весенний", "Изюминка", "Гран", "Зернышко", "Рябинушка", кафе "Удачное".

Есть у нас и такие магазины, с которыми ухо следует держать востро.

По словам ведущего специалиста отдела торговли Светланы БЕРДНИКОВОЙ с грубыми нарушениями правил торговли работают ЧП Е.Махмаевой **(отдел "Вино-водка" в магазине "Ангарск-Азия"),** ЧП В.Булимова **(магазин в пос.Юго-Восточный),** ЧП А.Лобанова **(магазин в 188 квартале),** ЧП О.Соколова **(магазин по ул.Рыночной),** ЧП Александровой **(15 микрорайон, дом 12).** Антирекламы заслуживает и **магазин "Ангара"** ООО "Биотех" (Грищенко). Именно здесь дважды за короткое время были задержаны наркопродавцы.

Виктория КОСТИНА.

ВОПРОС НА ЗАСЫПКУ

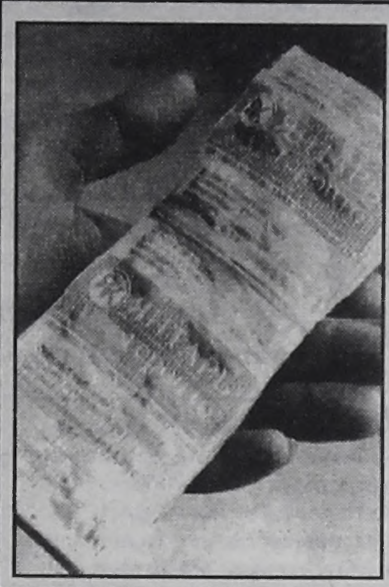

ДАК ПОЧЕМ ВСЕ-ТАКИ МОЛОДОСТЬ?

"Прочитала в вашей газете в заметке "Молодость за полцены" о препарате "Янтарь-Геронто", который продавала аптека № 113 по благотворительной (50%) цене. В другой аптеке увидела точно такой же препарат по цене 7 руб. Я же в аптеке № 113 купила за 4 руб., а не за 3,50. Какие ж это 50%, что это за благотворительность? Обман!"

В.Д.Кузнецова.

Ответить на вопрос мы попросили **представителя завода-изготовителя ООО "Поиск-Т" Е.В.ЛЮБИМОВУ и зав. аптекой Г.А.РОМАНОВУ.**

- Благотворительная цена препарата "Янтарь-Геронто" в аптеке № 113 не зависит от стоимости этого же препарата в других аптеках (если бы в другой аптеке он стоил 20 руб., у нас все равно цена была бы 4 руб., а не 10 руб.), поскольку благотворительная цена препарата регламентируется отпускными ценами завода-изготовителя. В настоящее время завод, с которым у нас прямые связи и давняя дружба, отпускает нам препарат "Янтарь-Геронто" по благотворительной цене 2 руб. 70 коп. за упаковку. К этому плюсуем 20% НДС + 5% + 18% (заметьте, не допустимые 50%) аптечных расходов. Несложные расчеты, и получаем

2,70 руб. + 0,54 руб. + 0,33 руб. + 0,59 руб. = 4,16 руб.
20% 5% 18%

4,16 руб. - стоимость упаковки препарата при благотворительной продаже.

Если же взять цену 4,30 руб., по которой завод отпускает препарат обычным порядком, и повторить цепочку вычислений, увеличить расходы аптеки с 18% до 50%, получим

4,30 руб. + 0,86 руб. + 0,26 руб. + 2,56 руб. = 7,98руб.
20% 5% 50%

Такова стоимость препарата "Янтарь-Геронто" в обычной продаже.

Сравнив две эти цены - 4,16 руб. (а фактически мы продаем препарат по 4 руб.) и 7,98 руб., легко убедиться, что, говоря о благотворительной, с 50% скидкой, цене препарата "Янтарь-Геронто", мы нисколько не лукавим с нашими покупателями. **Аптека № 113 всегда бережет здоровье своих клиентов и их кошельки, а также свое доброе имя.**

ДОМАШНИЙ ПСИХОЛОГ

ХОЧЕШЬ БЫТЬ СЧАСТЛИВЫМ - БУДЬ ИМ!

"Я одна из многих одиноких женщин нашего города. Может ли быть одинокий человек счастливым?"

Без подписи.

На вопрос отвечает психолог редакции Наталья ОВЧИННИКОВА:

— К сожалению, вы не упомянули: 20 вам лет или 70?

- Разошлись ли вы с мужем, овдовели или не состояли в браке?

- Как долго длится это состояние?

- Какими были взаимоотношения в семье ваших родителей? Полной ли была семья? Насколько вы ладили с отцом?

- Мучительно или достаточно комфортно для вас такое положение?

Это, наверное, сотая доля вопросов, которые задал бы вам психолог на приеме в индивидуальной беседе.

Если же говорить "в общем", вероятно, сошлись и объективные, и субъективные причины. Вспомним про объективные:

- Мужчин меньше, чем женщин, вообще, а способных содержать семью и нести за нее ответственность и подавно.

- Их выбивали в Отечественную (отголоски этой демографической беды слышны и сегодня).

- Их калечили - убивали физически и психически в Афганистане и Чечне.

- Они чаще погибают в автокатастрофах и на опасных производствах.

- Тянет их в землю алкоголизм, а теперь вот и наркотики.

Наш соотечественник, много лет проведший за границей, вернувшись в Россию, с горечью заметил: "Нигде в мире нет столько опустившихся, дурно одетых, спившихся мужчин".

На 1 млн. своих детей беднеет Россия ежегодно.

А криминальные "дела"?

Вспомните, сколько на городском кладбище покоится молодых ребят и мужчин. И не все из них успели стать мужьями. Что же касается субъективных, личностных причин, их может быть тоже очень много, они бывают неожиданны и не всегда осознаются самими женщинами. Это романтическая девочка боится остаться одной - ей по возрасту положено мечтать о принце и верить в алые паруса. Люди же взрослые знают, что выйти замуж "вообще" можно всегда - если сам факт наличия рядом любого мужчины стал сверхценностью, если очень надо, чтоб было "как у всех". При этом зачастую муж далеко не тот, каким его хотелось бы видеть.

Если вы не законченная феминистка и мужененавистница, то:

- Возможно, работаете в женском коллективе и необходимо расширить, поменять круг общения?

- Не есть ли ваше состояние неосознанным повторением судьбы матери?

- Вы не считаете для себя возможным стать лидером в отношениях с мужчиной?

Некоторые из них ждут инициативы со стороны "слабого" пола - так они устроены.

Кто-то пишет в газеты, ходит на вечера "Кому за...", выходит замуж за границу. Если для вас такие формы знакомства неприемлемы, ищите свои. **Когда одиночество - травма, необходимо активнее предъявлять себя миру и быть более открытой для него.**

Если вы человек достаточно поживший, то знаете, как нередко за дверями внешне благополучного дома поселяется "одиночество вдвоем": у жены свои забавы, у мужа - свои. Может быть, для вас более приемлемо одиночество одной? Что же касается счастья... Сколько людей, столько и представлений о нем - поэтому лучше Козьмы Пруткова и не скажешь: "Хочешь быть счастливым - будь им".

СОВЕТ СТАРИКАМ

"Пришла в сберкассу снять проценты с пенсионного вклада, а мне предложили снять все деньги и купить доллары. Так как якобы правительство готовит какое-то постановление, по которому сберкасса должна будет сообщить о моих деньгах в налоговую инспекцию. Правда ли это?"

Отвечает директор Ангарского филиала Сбербанка Виктор Сентемов:

— Существует указ президента № 1006, обязывающий нас сообщать в налоговую инспекцию о всех сделках, суммы которых эквивалентны 10 тысячам долларов. А Государственная Дума приняла закон о предоставлении декларации о доходах в случае сделок в 1000 минимальных зарплат (сегодня это чуть больше 83 тысяч рублей). Закон этот должен вступить в силу с 1 января 2000 года.

Ваша газета уже писала, как некоторые предприимчивые люди используют пенсионеров и их счета на пенсионных вкладах в своих интересах. Но мы вынуждены сообщать о движении средств на тех счетах, где суммы эквивалентны 10 тысячам долларов, в налоговую инспекцию.

Потому мы и предупреждаем об этом старушек, которые при пенсии 300-400 рублей приносят вклады по 250-300 тысяч. Смогут ли они объяснить потом в налоговой инспекции происхождение этих денег? А уж как ей поступить, дело ее. Никакого давления мы оказывать не можем.

Никита ФЕДОРОВ.

НАРОДНЫЙ КАЛЕНДАРЬ

ЧТО ОТМЕТИТЬ НА БУДУЩЕЙ НЕДЕЛЕ?

Суббота, 4 декабря

Ежели вы веры православной, то отметить можно Введение во храм Пресвятой Богородицы. А если приверженец иудейской веры — то праздник Ханука. У пацифистов тоже есть повод — 10 лет назад Генассамблея ООН одобрила Международную конвенцию против наемничества. А поклонники старика Хоттабыча могут отметить день рождения его "отца" — писателя Л.Лагина, родившегося в 1903 году.

Воскресенье, 5 декабря

Перво-наперво отметим сегодня память великого князя Тверского и Владимирского, первым из русских князей побившего монголо-татар. И сразу, а может, даже и вперед — день воинской славы России: начало контрнаступления советских войск под Москвой в декабре 1941 г. Любители народных ремесел могут принять ради воскресенья и во славу палехской лаковой миниатюры, коей нынче отмечают 75 лет. У любителей русской поэзии тоже хороший повод: в этот день родились Федор Тютчев (1803) и Афанасий Фет (1820).

Именинники: Архип, Валерьян, Максим, Михаил, Петр, Прокофий, Филимон.

Понедельник, 6 декабря

Порадуемся за финнов: в 1917 году В.И. Ленин подписал Финляндии вольную. Можно отметить день рождения друга Герцена поэта Николая Огарева (1813) или прозаика Сергея Залыгина (1913), знаменитого хирурга Николая Амосова (1913) или кинорежиссера Владимира Наумова (1927). Но есть печальное: день памяти святого благоверного князя Александра Невского (1263) и два года со дня катастрофы "Руслана" в Иркутске.

Именинники: Александр, Алексей, Макар, Митрофан.

Вторник, 7 декабря

Сначала заглянем в старинный календарь. Там — Катерина-санница, екатерининское гулянье: устраивались гонки на санях с последующим весельем. В международном календаре тоже хороший повод: День гражданской авиации. В российской истории этот день отмечен учреждением Петром Первым ордена Св. Великомученицы Екатерины, который он вручил своей супруге, днем рождения Государственного Эрмитажа (1764) и присвоением звания "Академический" Большому, Малому и Художественному театрам в 1919 году.

Именины у Августы и Екатерины, Порфирия и Симона.

Среда, 8 декабря

У католиков сегодня большой праздник — Непорочное зачатие Пресвятой Девы Марии. Люди военные могут отметить день рождения Военной академии имени М.Фрунзе (1918) или 60-летие ОКБ имени А.И.Микояна, где были разработаны знаменитые МИГи. Поклонники Алисы Фрейндлих и Клары Румяновой могут поздравить их с днем рождения (или хотя бы заочно поднять бокал за здоровье).

Именины у Климента и Петра.

Четверг, 9 декабря

Отмечаем день Георгия Победоносца. Празднуется в честь освящения в Киеве храма, построенного Ярославом Мудрым (в крещении Георгием) в 1054 году. А императрица Екатерина II в 1769 году учредила военный орден святого великомученика и Победоносца Георгия для "награждения отличных военных подвигов и поощрения в воинском искусстве".

Именинники: Иннокентий и Яков.

Пятница, 10 декабря

Всемирный повод — День прав человека, поскольку в этот день в 1948 году была принята Всеобщая декларация прав человека. К тому же Генассамблея ООН в 1984 году приняла Конвенцию против пыток. Так что за нас, за наши права! Да и три дня выходных впереди — тоже повод хороший! Будьте здоровы, не переусердствуйте.

Именинники: Всеволод и Григорий, Роман и Яков.

БОЛЕВАЯ ТОЧКА

НАЙДИТЕ СЫНА!

"Снова наших пацанов тянут на войну. В Америке хоть один Вьетнам был, а у нас уже и Афганистан, и Чечня, теперь вот Дагестан. Читали в газете "Прямую линию" с военкомом. А что наш комитет солдатских матерей делает?"

Е.Пешков, 19 микрорайон.

Людмила Ивановна ТРАПЕЗНИКОВА, председатель комитета, рассказывает, что если раньше родители в основном обращались за консультацией по вопросам призыва, то теперь в отчаянии просят помочь разыскать сыновей-солдат. По месяцу и больше от них нет писем, на телефонные переговоры никто не является, на запросы командиры частей родителям не отвечают. Ушел и как в воду канул.

Все это вынудило комитет солдатских матерей в конце октября обратиться к мэру, чтобы от имени администрации города отправить официальный запрос командующему войсками Сибирского военного округа с просьбой сообщить о местонахождении ангарских военнослужащих.

Запрос был отправлен. Списки военнослужащих, чьи родители не знают о судьбе сыновей, прилагались. В них вошло около 30 (!) человек. А в комитет продолжают идти матери с одной и той же просьбой: помогите отыскать. И составляются новые списки.

У Татьяны (имя вымышленное) сын служил в Новосибирске. 10 месяцев все было нормально, писал часто, на "дедовщину" не жаловался. Вдруг пропал. Благо в Новосибирске живут знакомые. Попросили их съездить в часть и узнать о судьбе сына. Так выяснилось, что он в Даурии. Там солдаты проходят доподготовку для отправки на Северный Кавказ, ни конвертов, ни бумаги, ни телефона, чтоб позвонить семье. Когда Татьяна узнала об этом, рванула в Даурию. Сына нашла больным, худым, все тело в гнойной сыпи, ноги стерты в кровь. Никого не спрашивая, мать забрала сына домой. В комитете солдатских матерей посоветовали обратиться в военную прокуратуру, без этого не обойтись, иначе сына будут считать дезертиром. Но удастся ли уберечь его от Северного Кавказа, пока неизвестно.

Неделей раньше до Татьяны еще две ангарские мамы забрали своих сыновей из Даурии. Правда, на законных основаниях — выбили отпуск до 3 декабря.

Возможно, кто-то скажет: мол, слюнтяев растим, они уже за ружье держаться должны, а не за подол. У матерей на это свой резон: пока мальчишки маленькие были, кроме матерей никому не были нужны. Теперь выросли и потребовались государству. В 18 лет хочешь не хочешь - бери в руки винтовку, убивай, чтоб тебя не убили!

ИНФОРМАЦИЯ для родителей военнослужащих, проходящих службу на Северном Кавказе.

Если ваш сын, брат, друг проходит службу на Северном Кавказе и от него нет известий, то о его местонахождении вы можете узнать по следующим "Горячим линиям":

1. Генштаб ВС РФ (Москва), тел. (8 095) 296-20-91 (вторник, четверг).

2. Главное организационно-мобилизационное управление Генштаба ВС РФ (Москва), тел. (8 095) 293-55-92.

3. Главное командование внутренних войск МВД России (Москва), тел.: (8 095) 361-80-05; (8 095) 361-84-09.

4. Министерство по чрезвычайным ситуациям РФ (Москва), тел. (8 095) 426-84-16.

5. Главное военно-медицинское управление Министерства обороны (Москва), тел. (8 095) 296-22-58.

6. Северо-Кавказский военный округ (Ростов-на-Дону), тел. (8 632) 66-46-12.

7. Военно-медицинское управление Северо-Кавказского военного округа (Ростов-на-Дону), тел. (8 632) 39-72-72.

Если ваш сын, брат, друг направлен в места боевых действий, отслужив при этом менее 6 месяцев, вам необходимо сообщить об этом в следующие учреждения:

1. Главная военная прокуратура (Москва), тел. (8 095) 247-25-57.

2. Военная прокуратура Северо-Кавказского военного округа (Ростов-на-Дону), тел. (8 632) 67-35-72.

Подготовила Светлана ЗЛОБИНА.

НА ДОРОГЕ

ОСТАНОВИСЬ, АВТОБУС!

"Почему у автобусов маршрута №8 нет остановки на таком большом расстоянии (от "Парка строителей" до "Трансагентства")? Нельзя ли ее сделать у магазина "Радуга", гинекологической больницы или у парикмахерской на улице Ворошилова? Ведь в сторону ж/д вокзала остановка у парикмахерской есть, а в сторону микрорайона — нет".

Ефремова Н.К.

С вопросами мы обратились в отдел перевозок автоколонны 1948 к **Галине Владимировне РОЖКОВОЙ.**

— Там действительно напрашивается остановка. По нормам в городской черте минимальное расстояние между остановками должно быть 200-300 метров, максимальное — 800-1000 метров. Между "Парком строителей" и "Трансагентством" расстояние около километра. Но вопрос этот не мы решаем, а УЖКХ.

Майор милиции, старший инспектор группы дорожного надзора Юрий Борисович РОЖКОВ:

— Года два назад было принято решение о строительстве заездного кармана и пассажирской площадки за парикмахерской на улице Ворошилова. Но тогда на это не нашли средств. Сейчас человек в УЖКХ, который этим занимался, уже не работает, дело забылось-замялось. Затраты-то на это нужны небольшие, тем более что документы все уже согласованы. Если на комиссии по безопасности дорожного движения начальник а/к И.Лукьянов (кстати, член комиссии) поднимет этот вопрос, то он решится положительно.

ДЕНЬГИ

А ЧИНОВНИКИ ВОВРЕМЯ ЗАРПЛАТУ ПОЛУЧАЮТ?

"Было ли отставание по зарплате в городской администрации? Когда и на сколько?"

Отвечает **заместитель начальника финуправления администрации, начальник бюджетного отдела Татьяна ИВАНОВА:**

— Отставание было, как, впрочем, и у всех бюджетников. **Работники администрации всегда, еще и при прежнем мэре, получали зарплату после того, как ее выплатили остальным работникам бюджетной сферы.** Была задолженность и при прежней администрации. Но постепенно отставание было устранено, и с мая 1999 года все бюджетники, в том числе и работники администрации, получают деньги вовремя.

Татьяна Анатольевна, впрочем, сразу оговорилась, что, например, **милиция имеет отставание по зарплате,** но она получает деньги из областного бюджета. **Есть несвоевременная выплата зарплаты и в некоторых коммунальных предприятиях.** Но городской бюджет предусматривает общее финансирование жилищно-коммунальных предприятий, отдельной строки по зарплате работникам этих предприятий в бюджете нет. Так что, мол, вопросы на эту тему надо задавать их руководителям.

ДАМСКИЕ ШТУЧКИ

"ЧОКЕР" - ЭТО НЕ "ЧАЙЗЕР". ЭТО КРУЧЕ!

"Город завален жемчугом. Сегодня им торгуют и в ювелирном магазине, и в киоске на остановке. И везде говорят, что это настоящий. Неужели правда? Как отличить настоящий жемчуг от искусственного?"

Оксана Полянская.

Вы правильно сомневаетесь. Настоящий, натуральный, или, как его еще называют, природный жемчуг - один из редких и весьма дорогостоящих украшений, встретить который в киоске на остановке такое же чудо, как подлинник Моне в магазине подарков. Больше того: по словам **товароведа ювелирного салона** "ЖЕМЧУЖИНА" **Любови** КИРИЛОВОЙ, **в Ангарске в продаже природного жемчуга сегодня просто нет.** Купить его можно лишь в фирменных салонах ведущих европейских ювелирных фирм в Москве. Другое дело, что жемчуг бывает не только натуральный, но и культивированный. Это означает, что жемчуг просто выращивают на специальных фабриках точно так же, как делают это с норками в зверосовхозах или ценными породами рыб на рыбозаводах. Такой культивированный жемчуг вовсе не имитация, а естественное природное образование, возникшее при участии человека. Знаменитый испанский жемчуг с Майорки, которым в прошлом году торговали в "Изумруде", как раз такого происхождения.

Культивированный жемчуг, как и природный, бывает морской и пресноводный (иногда его называют речным). Оценка жемчуга зависит от формы и цвета. Больше всего ценится круглый жемчуг. Основным видом украшений из него являются бусы и ожерелья. Наиболее употребительная длина нити около 40 см. Если в ожерелье все жемчужины одинаковы, его называют "чокер". Цена такого ожерелья колеблется от 35 до 10 тысяч долларов. А теперь посмотрите на ценники в наших магазинах. Это первый ответ на вопрос, как отличить настоящий жемчуг от его имитации. Есть и еще один. Для этого жемчужину надо взять в рот. Натуральный жемчуг, как утверждает Любовь Кирилова, несколько шероховат. Если жемчужина абсолютно гладкая, это подделка.

Звезда российского телевидения Арина Шарапова известна своим пристрастием к украшениям из жемчуга, которое она объясняет просто:

- С ним одинаково хорошо выглядишь и днем на работе, и вечером в ресторане.

НЕ СПЕШИ РАССТАТЬСЯ С "МЭРИ"

"В прошлых "Дамских штучках" вы много и хорошо рассказывали про российскую косметику, и мне показалось, отвернулись от "Мэри Кей". Что случилось?"

Лидия.

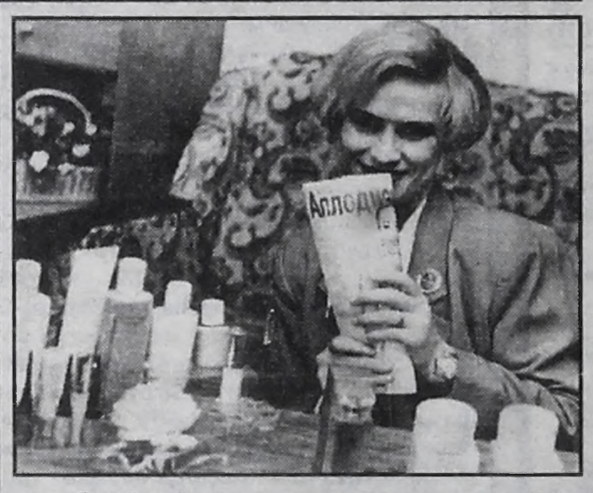

С "Мэри" ничего, а вот со многими из нас произошло обычное для России дело: мы стали беднее, чем прежде, и импортная косметика хорошего качества многим из нас стала не по карману. Та статья и должна была подсказать нашим женщинам выход. На мой взгляд, это тесное знакомство с новой российской косметикой, которая сегодня активно развивается. Однако, как заверила меня **независимый консультант "Мэри Кей",** имеющая на своей личной "лестнице успеха" 3 бриллиантовые и 2 сапфировые звезды, **Лариса КАРАКАШ**, настоящий консультант всегда найдет способ сохранить "Мэри"для своей клиентки независимо от курса доллара:

- У нас есть для этого возможности. Можно сделать индивидуальную скидку, разбить оплату на части, дополнить покупку подарком, наконец, пригласить на презентацию новинок, на которой цены всегда ниже.

Кстати сказать, **ближайшая презентация "Мэри Кей" пройдет 19 декабря в ресторане "Вечерний".** Там можно будет познакомиться с "новым решением для кожи", состоящим из двух гелей, "ремонтирующих" зрелую кожу в условиях зимнего пересушенного воздуха, и новым ароматом Белара, который укутает тебя зимой в райскую шубку восхитительного запаха.

Галина АМЯГА.

ФРАНЦИЕЙ У НАС И НЕ ПАХНЕТ

"Недавно у меня был день рождения. Муж выдал деньги наличными: купи себе то, что хочется. И я отправилась в наши магазины за французскими духами. С тех пор прошло две недели, а я до сих пор их не купила. Потому что в одних магазинах мне не смогли дать понюхать запах, который я покупаю. Они говорят: духи закрыты, мы не имеем права их открывать. Ну а как же я должна попробовать? В других коробки с духами уже открыты, нюхай сколько угодно, а закрытых, запечатанных коробок на продажу вовсе нет. Скажите, это правильно?"

Татьяна Анатольевна, преподаватель.

Как сообщила редакции **главный специалист отдела по защите прав потребителей СНИЦАРЕВА Антонина Алексеевна**, существуют правила продажи отдельных видов товаров, закрепленные постановлением правительства от 19 января 1998 года (№55) и дополнением к ним от 20 октября 1998 года (№ 1222). Специальный пункт указанных правил касается продажи духов. Он утверждает, что парфюмерно-косметические товары должны реализовываться с пробниками (специальные маленькие флаконы) или "понюшками" (листы бумаги или губки, пропитанные духами). Кстати, **такая организация торговли - признак ее добросовестности и качества товара:** все солидные фирмы-производители духов обязательно прилагают пробники или "понюшки" к каждой партии товара. Французские духи являются дорогостоящим товаром, который должен быть распечатан только по просьбе покупателя. Речь об уже открытых коробках и флаконах вообще не идет.

Кстати сказать, Антонина Алексеевна сообщила, что начиная с прошлой недели отдел проводит широкомасштабные проверки торговли как раз косметическими и парфюмерными препаратами. Уже ясно, что наиболее частые нарушения - это отсутствие перевода на русский язык и сертификатов. Не всегда добросовестны продавцы и в указании страны-изготовителя. Так, наливные духи, которые продают в нашем городе, с очень большой натяжкой можно назвать французскими.

- Цена сегодня дублирует качество, - утверждает Сницарева. - Чем дешевле товар, тем он хуже. Не может быть французских духов за 200 рублей и ланкомовского крема за 100.

Недвижимость

ПРОДАМ

●Дачу на берегу Ангары (6 соток, теплый домик, подвал, стайка, теплица, хороший сад). Тел.поср. 6-00-92.

●Мет.гараж 6х8, внутри обшит деревом, с капитальными воротами. Адрес: 95-2-31 после 16 час.

●Дачу за "кварталом" (2-этажн. дом, водопровод, большая теплица, 9 соток). Тел. 52-76-60 в рабочие дни после 18.00.

●Срочно дачу в р-не сангородка (7 соток, домик 3х5, 2 теплицы 4х6, стеклянные, насаждения). Адрес: 21 кв-л-6-2. Тел. 55-92-90.

●Дачу в с/о "Архиреевка-1" (12 соток, дом, вода, насаждения) или меняем на а/м "Волга". Тел. 6-92-40.

●2-этажное кирпичное жилое здание площадью 685 кв.м со складом (гаражом), расположенное на земельном участке 0,44 га в п.Северном. Тел.поср. 51-26-89.

●Гараж в "Сирене-1". Участок в с/о "Утес". Тел. 4-41-31.

●Кап.гараж в а/к "Ангарский" в 2 уровнях (6х4). Тел. 6-34-21.

●Дом в п.Тальяны из бруса (12х8, участок 15 соток, построек и посадок нет), цена 15 тыс.руб. Тел. 54-54-99.

●Участок в с/о "Калиновка-3" (дом 5х6 из гипсоблоков, 12 соток, посадок нет), цена 15 тыс.руб. Тел. 54-54-99.

●Дачу в с/о "Сосновый бор" (7 соток, дом, баня, гараж, теплица 4х12 под стеклом, теплица под пленкой, парники, насаждения, свет, вода). Тел. 6-62-97.

●Крестьянское хоз-во в 35 км от Ангарска (дом, все надворные постройки, сельхоз. техника, 12 га пашни, 2 га леса, 2 га покоса). Тел.: 56-03-21, 51-25-57.

●Квартиру в "квартале" (2-комн. крупногаб., 4 этаж, балкон, тел., сигнализ., ж.двери, решетки, кв-л "А") за 9 тыс.у.е., возможна рассрочка. Тел.: 54-33-32 в раб.время, 54-26-47 вечером.

●Гараж в а/к "Майск-4" (свет, тепло, т.этаж, подвал) за 30 тыс.руб. Тел. 54-02-94.

●Гараж в а/к "Сигнал" (размер 4х7, ворота 3х3, тех.этаж, свет, оштукатурен, возле сторожа). Тел. 4-35-74 вечером.

●Гараж в а/к ГСК-1 (тех.этаж, свет, тепло, не оштукатурен, место сухое). Тел. 55-05-08.

●Дачный участок (20 соток плодородной земли, баня 4х7, гараж) в р-не с.Якимовка. Тел. 55-05-08.

●4-комн.кв-ру в 107 кв-ле (тел., балкон, ж.дверь, 4 эт., после кап.ремонта). Тел. 52-44-89.

●Комнату 19,2 кв.м в 21 кв-ле. Тел. 56-21-30.

●3-комн. кв-ру ул.план. (59/40 кв.м, 17 мрн, балкон, лоджия, на 2 стороны, м.дверь, 5 этаж) за 170 тыс.руб. (т/у). Раб.тел. 4-02-97 Наумова.

●Кап.гараж в ГСК-3, сект. Б (свет, тепло, тех.этаж). Тел.: 55-27-31 днем, 55-48-30 вечером.

●Дачу в с/о "Сосновый бор" (2-этажн. домик, постройки, свет, вода), цена 20 тыс.руб., торг. Тел. 7-84-34.

●Дачу в с/о "Ветеран-3" (за п/л "Алый парус", 2-эт. дом, баня, 10 сот., 2 теплицы, свет, вода, насаждения). Тел. 4-41-11.

●Гараж с подвалом возле а/к ГСК-4 (за 6а мрн), недорого. Тел. 51-81-27.

●Кап.гараж (угловой, на 3 л.машины, свет, тепло, тех.яма, новый, ворота 2,8 м, в маленьком обществе справа от ГСК-1) за 60 тыс.руб. Тел. 51-02-70.

●2-комн. кв-ру (2 эт., 45 кв.м), цена 90 тыс.руб. Адрес: 13 мрн-10-67, смотреть с 18 до 20, Орбитан Людмила.

●2-комн. кв-ру с документами, позволяющими использовать под магазин, парикмахерскую, косметический салон, офис. Тел.: 52-79-10, 51-84-06,52-65-24.

●Комнату 20,8 кв.м. Тел. 4-43-24.

●Кап.гараж в "Искре-2". Тел. 3-18-61 после 20 час.

●Подземный гараж в 29 мрн (тех.этаж, овощехранилище, свет, тепло, оштукатурен). Тел.поср. 55-54-83.

●Дом бревенчатый в Ангарске (благоустр., тел., гараж, теплица, времянка) или меняем на 3- + 2-комн.ул.план. не ниже и не выше 2 этажа. Тел. 51-72-60 с 8 до 11 и с 20 до 22.

●Мет.гараж (2,5 х 4). Тел. 51-27-40.

●1-комн. кв-ру в г.Шелехове (1 эт., решетки, ж.дверь, тел.). Раб.тел. в Ангарске 53-55-74.

●Кап.гараж в а/к "Сигнал". Тел. 51-82-71.

●Участок под коттедж в с/о "Нефтехимик" или меняем на а/м. Тел. 7-61-65.

●Дачный участок (10 соток, обработанный, есть небольшой домик летний, насаждения). Тел. 52-71-38, звонить днем

●Участок 9 соток, рядом лес, речка в с/о "Калиновка-6" (Низовцево), 2-этажн. дом, внутри не отделан, не достроен. Раб.тел. 7-61-81, дом.тел. 53-37-64.

●Дом в д.Белогорск (50 км от Ангарска, 19 соток земли в красивом месте, рядом р.Белая). Раб.тел. 53-81-65, 3-35-68.

●Дом в п.Северный (кирп., 1 эт., 86/65 кв.м, 4-комн., гараж, баня, участок 6 соток). Тел. 522-442.

●Гараж в а/к "Сирена-2". Тел. 4-87-67 после 17.00.

●Кап.гараж в ГСК-2 (свет, тепло, тех.этаж, оштукатурен). Тел. 4-30-30.

●Дачу (12 соток, дом 6х6, гараж, скважина, баня, сарай) за 70 тыс.руб. Тел. 537-121.

●Место под гараж 4х9 в сангородке вместе с материалом или меняю на а/м "Москвич". Тел. 53-59-45 вечером.

●Гараж 6х6,7 (тех.этаж, подвал, свет, тепло) в а/к "Привокзальный" или меняю на гараж в ГСК-1-2. Тел. 55-78-39.

●2-комн. крупногаб. кв-ру в кв-ле "А" (1 эт., тел., ж/д, реш., 55,8/33/8,6 кв.м). Тел. 4-81-09.

●Цельнометаллич. вагончик 4х2,5 м (внутри утепленный, можно использовать под бытовку, мастерскую, склад для хранения инвентаря). Тел. 54-27-98 после 18 часов.

●Дачу в Ст.Ясачной (10 соток, огорожена, дом 4х4 летний, 2 теплицы, скважина) или меняем на недорогой охраняемый кап.гараж. Тел. 51-16-84.

●Участок (10 соток, неразработанный) в с/о "Железнодорожник", проезд автобусом 5 маршрута, рядом холодный канал. Тел. поср. 6-77-21 после 15 час.

●Гараж в ГСК-3, сектор "Б". Тел.поср. 55-08-60 после 18 часов.

●Участок на о.Ясачный, 6соток, ягодные насаждения, скважина, свет, мет.контейнер внутри отделан, район экологически хороший. Тел. 52-45-69.

●Недостроенный коттедж в Ст.Ясачной (217 кв.м, подвал 108 кв.м, жилая площадь 186 кв.м) или меняю на две 3-комн. кв-ры. Тел. 53-25-63.

●Срочно недостроенный гараж в а/к "Волна". Адрес: 177-1-32 вечером.

●Теплый гараж в а/к "Сигнал" рядом со сторожем. Тел. 4-65-93.

●Участок в с/о "Архиреевка-2" (6 соток) недорого. Тел. 51-73-36.

●Дачу в с/о "Огонек" (станция Совхозная). Тел. 3-30-55.

●Кап.гараж (без подвала, свет, тепло) в а/к "Майск-4", цена 14000 руб. Тел. 6-93-28.

●Сад.участок в р-не Савватеевки (10 соток, есть водопровод, насаждения). Торг уместен. Тел.поср. 56-18-48.

●Гараж в "Привокзальном", цена 25 тыс.руб., или меняю на а/м, возможна доплата. Тел. 52-45-98.

●Кап.гараж в р-не а/б № 8 (тепло, охрана, свет, 6х4, высокие ворота, техэтаж, подвал). Тел. 52-69-64.

●Коробку кап.гаража (маленькое общество справа от ГСК-1, 6х4, ворота 2,8, тепло). Цена 18 тыс.руб. Тел. 51-02-70.

●Подземный гараж в 29 мрн за 4 тыс.у.е. (торг) или меняю на иномарку. Варианты. Тел. 52-20-30.

●Кап.гараж в а/к "Виадук", комнату в 51 кв-ле (1 эт., 2 хоз., 17 кв.м) или меняю на иномарку. Тел. 52-20-30.

●Кап.гараж в 4 поселке. Адрес: 92-12-9 после 17 часов.

●Кап.гараж в а/к "Виадук". Тел. 53-83-84.

●Кап.гараж в а/к "Турист" (техэтаж, свет). Тел. 52-40-23.

КУПЛЮ

●Комнату в 2-комн. "хрущевке" или неприват. комнату 12-16 кв.м. Тел. 53-77-76.

●2-комн. кв-ру в "квартале". Тел.поср. 4-60-48.

●Дом в дер. Б.Елань, Савватеевке, Мишелевке, недорого. Тел.поср. 52-51-50.

●2-комн. кв-ру в 22 мрн или поменяю 2-комн. "хрущевку" (15а мрн, 3 эт.) с доплатой. Тел. 55-70-95.

●1-2-комн. кв-ру по сходной цене. Можно требующую ремонта. Тел.поср. 6-22-20.

●Комнату в кв-ре на 2 хоз. за 1000-1200 у.е. Тел.поср. 6-56-09.

●1-2-комн. кв-ру ул.план. или крупногаб. в любом тех.состоянии. Тел. 7-41-89 в раб.время.

●4-комн.кв-ру "хрущевку" (на 1 эт. с тел.) с предварительной арендой на 2-3 месяца. Тел.поср. 52-48-82.

●2-комн."хр." (2-3 этаж). Тел. 97-1-97.

●Квартиру в пределах 70 тыс.руб. (в любом сост.). Тел.поср. 51-48-18.

●1-2-комн. кв-ру в п.Шеститысячник или Цемпоселке недорого. Тел. 6-26-44.

●Комнату или 1-комн. кв-ру (в рассрочку) в "квартале" или ближних мрн. Тел. 55-86-86.

●2-комн. кв-ру (скорее всего "хрущевку") в "квартале". Тел.поср. 4-60-48

МЕНЯЮ

●3-комн. "хрущевку" на 3-комн.кв-ру в 211, Б, А, 206 кв-лах. Тел. 51-27-45.

●3-комн. "хрущ." (42,3 кв.м, 5 этаж, тел., ж.дверь) на две отдельные квартиры. Варианты. Тел. 53-08-93.

●3-комн."хрущ." (34/48 кв.м, тел., 2 этаж) на 2-комн. "хрущевку" с раздельной комнатой (2-3 эт., тел.). Тел. 53-58-53.

●1-комн. кв-ру улучш.план. (2 этаж, тел., приватиз.) на 2-комн. кв-ру улучш.план. (тел., приватиз.), 1 и 5 этажи не предлагать. Раб.тел. 52-32-14 с 9 до 18 часов.

●1-комн. кв-ру улучш.план. в г.Саянске (1 этаж) на равноценную в г.Ангарске. Тел. 4-06-76, Панова М.М., звонить до обеда.

●Дачу за "кварталом" в с/о "Родник" (2-эт. дом, теплицы, насаждения) на 1-комн. кв-ру + доплата. Тел. 4-99-72.

●Комнату 12 кв.м на комнату большей площади. Тел. 53-77-76.

●2-комн. кв-ру в Ангарске (приватиз., 13 мрн, 2 эт., 45/29, тел.) на кв-ру в Иркутске. Тел. 6-62-97.

●Тайшет на Ангарск. 2-комн. кв-ру (благ., комнаты разд.) + гараж на жилье, дачу, гараж. Тел. в Ангарске 54-00-23.

●3-комн. крупногаб. кв-ру в кв-ле "А" (2 эт., тел., 74,8/51,7) на кв-ру не менее 41,3 кв.м + варианты. Тел. 54-41-09.

●3-комн. кв-ру в г.Гусиноозерске, Бурятия (дв.дверь, решетки на балконе, центр, 5 этаж) + дача, кап.гараж на 2-3-комн.кв-ру в Ангарске. Тел.поср. 53-06-37.

●2-комн. (балкон, 4 этаж, тел.) в г.Нерюнгри на 2- или 1-комн. кв-ру в Ангарске. Тел.: 8-411-47, 4-08-29.

●2-комн."хр." в 11 мрн (2 эт., решетки, ж.дверь) + дом на Байкале в Новоснежной Ирк.обл. (дом из бруса, 7 лет, все постройки) на 2-комн. в старых кварталах с балконом и комнату на подселении, кроме 1 эт., в черте сангородка, по договоренности. Адрес: 11 мрн, дом 5, кв. 25.

●2-комн. "хрущ." (15а мрн, 3 эт.) на 2-комн .кв-ру в 22 мрн с доплатой или куплю. Тел. 55-70-95.

●4-комн. кв-ру "хрущ." на 2-комн. кв-ру улучш.план. (17,18,19 мрн) по договоренности. Тел. 6-24-44.

●3-комн. кв-ру улучш.план. (1 эт., 32 мрн, 65,3/43,5/9) на 2-комн."хрущ." + доплата или 2-комн. улучш. + доплата. Варианты. Адрес: 32 мрн-7-41 вечером.

●2-комн."хр." (10 мрн, 2 эт., тел.) на 3-комн. в мрн (1 и 5 этажи не предлагать). Тел. 55-54-26 вечером.

●2-комн. в г.Иссык (40 км от Алматы) на кв-ру в Ангарске. Тел.поср.51-85-80, Нина Анатольевна, вечером.

●1-комн. ул.план. в 6а мрн (тел., приватиз., 40,6 кв.м) на 2-комн. ул.план. с тел. + доплата. Тел.: 51-73-90, 51-65-98.

●2-комн. кв-ру в Иркутске-II (2 эт., кирпич.дом) на 3-комн. в Ангарске. Тел. 55-64-44, спросить Марину.

●Дачу в "Архиреевке" + а/м "Запорожец" на комнату. Тел. 6-62-13.

●3-комн. кв-у в Черемхове + дача + гараж + подвал на кв-ру в Ангарске. Тел. 55-23-13.

●2-комн. ул.план. 2эт. на 3-комн.улучш.в Юго-Западном р-не. ВАЗ-21093 95 г. на кв-ру. Тел. 51-12-04.

●3-комн. крупногаб. кв-ру (р-он Китойского моста, 1 эт.) + доплата на дом в п.Китой, Северный, Байкальск. Тел.поср. 55-10-42.

●2-комн. крупногаб. (1 эт., 38,8 кв.м, тел., ж.дверь, реш.) на две 1-комн. "хрущ.", любой р-он. Варианты или продам. Тел. 51-36-10.

●3-комн. кв-ру ("хрущ.", 15а мрн, 4 эт., тел.) на равноценную в городе. Тел. 56-23-26.

●Две 2-комн. "хрущ." на 3-4-комн. ул.план. Тел. 56-26-97.

●2-комн. неблагоустр. кв-ру в г. Шумихе Курганской обл. (дом шлакоблочный, небольшой огород, посторойки) на любую жил.площадь в Иркутске, Ангарске. Тел. в Ангарске: 3-15-84, 7-80-65, 7-88-53.

●2-комн. кв-ру ул.план. (95 кв-л, кирп. дом, балкон, приватиз., 2 эт., тел., ж.дверь) на 1-комн. или 2-комн. "хрущ." в кварталах 72,82,84,86, выше 1 эт., по договоренности. Тел. 52-76-60 в раб.дни после 18.00.

●3-комн.ул.план. в 225 кв-ле (тел., балкон застеклен, ж.дверь) на 2-комн.ул.план. и 1-комн. Варианты. Тел. 54-22-81.

●Дом в Большом Луге (10 соток, прекрасное место) на 2-комн. кв-ру или 1-комн. кв-ру с доплатой в Ангарске, Иркутске, Шелехове или продам. Тел.: 51-84-07, 96-68-36.

●1-комн. кв-ру (12 мрн, 5 эт., приватиз., в хор.сост.) + а/м "Тойота-Камри" 1992 г.вып. на 2-комн. кв-ру ул.план. в 7а, 12а, 13 мрн. Тел.поср.6-37-97 с 18 до 21.00.

●2-комн. крупногаб. (2 эт., балкон, лоджия, тел., с/у разд., 28,5 кв.м, р-он автостанции) на две 1-комн. (одну с тел., 2-3 этаж) или на 1-комн. и комнату. Тел. 3-32-02.

●1-комн. кв-ру в 93 кв-ле (2 эт., тел., приватиз.) на 2-комн. по договоренности, кроме 1 и 5 этажа. Тел. 55-75-73.

●3-комн. кв-ру (10 мрн, 3 эт.) на 2-комн. "хрущ." и комнату. Тел. 55-52-93.

●3-комн. ташк. (10 мрн, 3 эт.) + дача в с/о "Электротехник" на 2-комн. улучш. + комната. Тел. 55-52-93.

●С.Бабагай на Ангарск. Дом (54 кв.м, ш/блоч., все хоз. постройки, вода, 60 соток земли, покос рядом, садовые насаждения, рядом лес) на квартиру в Ангарске, Китое. Письменно: Заларинский р-он, с.Бабагай, ул. Новая, 5. Тел. 51-23-83 в Ангарске. Тел. 5-53 в Китое.

●3-комн. улучш. в 17 мрн (3 эт., балкон, лоджия) на 2-комн. "хрущ." и 1-комн. улучш. Тел. 55-54-91.

●3-комн. на берегу реки в доме на 5 хоз. (имеются огород, подвал, надворные постройки) на 2-комн. Адрес: п.Китой, ул. Смежная, 6-3.

●3-комн. "хрущ." (42,3 кв.м, 3 эт.) на 1-комн. + доплата или продам. Тел. 52-47-24.

●3-комн. крупногаб. кв-ру (89 кв-л, 3 эт., балкон, тел.) на две 2-комн. крупногаб. кв-ры. Тел. 53-02-88.

●Частный дом в п.Китой на 1-комн. кв-ру в г.Ангарске. Тел. 4-64-38 вечером.

●2-комн. "хрущ." (1эт., тел., реш., ж.дверь) + доплата или комната на 2-комн. улучш. или 3-комн. "хрущ." выше 1 этажа. Тел. 55-80-28.

●2-комн. ул.план., 2 эт. на две 1-комн. "хрущ." или на комнату на два хозяина и 1-комн. кв-ру. Адрес: 6а мрн-25-147. Раб.тел. 6-20-25 после 6 часов.

●3-комн. ул.план. (68 кв.м, балкон, лоджия, 3 этаж) в 6а мрн на 2-комн.хр. + 1-комн.ул.план. Возможны варианты. Адрес: 6а-43-93.

●3-комн. ул.план. (8 мрн, 5 эт., лоджия, балк., тел.) на две 2-комн. "хрущ." в мрн. Тел. 51-79-98.

●2-комн. кв-ру в Усть-Орде на равноценную или 1-комн. в Ангарске, Иркутске по договоренности или продам. Адрес: Ангарск, 15-5-91 с 18 до 20 ч.

●1-комн. приватиз. кв-ру "хрущ." (85 кв-л, 3 эт., тел., решетки, м.дверь) на равноценную в 11, 12, 13, 9, 10 мрн. Тел. 55-85-08.

●2-комн.ул.план. + 1-комн. ул.план. на 3-комн. ул.план. или крупногаб. Тел. 51-12-04.

●2-комн. (92 кв-л, 2 эт.) и 2-комн. (74 кв-л, 1 эт.) на 3-комн. крупногаб. (в центр.части). Тел. 52-78-99 вечером.

●2-комн. "хрущ." (приватиз., 5 эт., солнечн., тел., дв.дверь, балкон) на Шелехов (2-комн., любой этаж, тел.). Тел. 6-10-55 утром или вечером.

●1-комн. кв-ру в 22 мрн (3 эт., жел.дверь, после ремонта, 34 кв.м) на 2-комн. "хрущ." в "квартале". Тел.поср. 4-60-48.

●3-комн. крупногаб. кв-ру в кв-ле "А" (2 эт., тел., 74,8 /51,7) на кв-ру не менее 41,3 кв.м + варианты. Тел. 54-41-09.

●4-комн. благоустр. ухоженную "хрущ.", 2 эт. (Красноярский край, пгт Краснокаменск, чистейший воздух, первозданная природа, спокойно) на 2-комн., возможны варианты. Тел. 51-09-69.

●2-комн. в Братске в деревянном доме (2 эт)., на 2-комн. кв-ру в Ангарске. Тел. 54-57-46.

●3-комн. неприватиз. кв-ру ("хрущ.", 93 кв-л, 1 эт., 42 кв.м) на 2-комн. неприватиз. с раздельными ходами. Тел. 53-20-18.

●3-комн. "хрущ." (4 эт., 7 мрн, угловая) + 1-комн. "хрущ." (3 эт., 93 кв-л) на 3-4-комн. улучш. план. или крупногаб. кв-ру. Тел. 53-83-84.

●2-комн. "хрущ." в г. Усолье-Сиб. на Ангарск (1 эт., решетки) или продам. Раб.тел. 9-18-31, дом.тел. 55-31-61.

●1-комн. "хрущ." в г.Иркутске на г.Ангарск или продам. Раб.тел. 9-18-31, дом.тел. 55-31-61.

●Дом (бревенчатый на фундаменте) 84 кв.м в селе Апхульта, огород 35 соток, кухня бревенчатая на фундаменте (электроплита), надворные постройки, в придачу корова, куры, телка, мотороллер с тележкой, на квартиру в Ангарске. Тел. 6-95-74.

АРЕНДА

●Сдам гараж в "Майске-2". Тел. 51-78-20.

●Семья из 2 чел. снимет 1-комн кв-ру. Порядочность гарантируем. Тел. 55-09-10.

●Семья снимет кв-ру (желательно с мебелью, не выше 3 эт.) на длительный срок. Порядок гарантируем. Оплата по договоренности. Тел. 4-66-11.

●Семья снимет дом в Байкальске или Северном, желательно с последующим выкупом. Тел.поср. 53-35-35.

●Сдам в аренду 2-комн. кв-ру (1 эт., мебель) в 107 кв-ле. Оплата 600 руб. в месяц за полгода вперед. Раб.тел. 53-81-65.

●Сниму в аренду гараж (15,17 мрн, "квартал") недорого. Тел. 54-04-19 с 18 до 19.

●Сдаю в аренду 2-комн. кв-ру (15 мрн, 1 эт.). Тел. 6-75-49.

●Снимем 1-комн. кв-ру в р-не 7а, 12а, 12, 29 мрн (узел связи). Оплата ежемесячно. Тел.поср. 56-14-51 с 18 до 21.

Автомобили

ПРОДАМ

●А/м ВАЗ-2110 1998 г.вып. (стеклоподъемники, климатконтроль, сигнализация, цвет "сирень") или меняю на жилплощадь. Тел. 51-27-45.

●А/м ВАЗ-2106 1991 г.вып., белый, в хорошем состоянии – 35 тыс.руб. Тел. 51-27-45.

●А/м ВАЗ-21043-07 сентябрь 1999 г.вып., цвет мурена сине-зеленая, за 72 тыс.руб. Тел. 6-48-32.

●А/м "Тойота-Марк-2" 89 г.вып. (переходная модель, двиг. 4 S, 1,8 л, 5-ст, МКП) в отл.сост. или меняю с доплатой на 1-комн. кв-ру. Тел.: 52-72-00, 6-83-15.

●А/м "Тойота-Корона" 89 г.вып. (АКП, бензин, 1,5 л) или а/м "Тойота-Королла" универсал 89 г.вып. (коробка, дизель, 1,8 л, рессоры). Тел. 50-10-40.

●А/м "Волга" ГАЗ-31029 1994 г.вып. (цвет белый, пробег 70 тыс.км, АИ-76) недорого. Тел. 53-20-21.

А/м УАЗ-469 1995 г.вып. с металлическим верхом в отл.сост. Тел. 51-20-34.

●А/м "Мицубиси-Этерна" 89 г.вып. (1,8 л, эл.пакет, салон велюр, цвет белый) недорого. Тел. 52-35-47.

●А/м "Ниссан-Блюберд" универсал 1987 г.вып., двигатель 1,6 л, требуется небольшой косметический ремонт. Тел. 4-57-64.

●А/м "Москвич-2141" 92 г.вып., двиг. 06 в авар.сост. Тел. 53-26-08.

●А/м ВАЗ-2109 1996 г.вып. Тел. 52-72-74.

●А/м ЛуАЗ 91 г.вып. в хорошем сост. и запчасти к нему. Тел. 56-26-97.

●А/м ГАЗ-66 разукомплектованный. Тел. 53-48-36.

●А/м "Нива" 1990 г.вып. за 37 тыс.руб. или меняю на кап.гараж в р-не Байкальска или на а/м "Жигули-06". Тел. 53-53-55.

●Джип "Исудзу МЮ" (спорт.вариант, 4 WD, 2,6, бензин, двухдверн., 89 г.вып.) или обменяю на отеч. автомобиль, возможна рассрочка. Тел. 54-33-32 в раб.время, 54-28-30 вечером.

●А/м "ММС-Паджеро" 88 г.вып. (4 WD, 3-дверный, дизель, 2,4 л, темно-синий металлик, АКП, литье, кондиционер, эл.пакет) за 85 тыс.руб. или меняю на м/а 4 WD. Тел. 55-66-50.

●М/а "Мазда-Бонго" 1993 г.вып. (4 WD, аварийн., за 2100 у.е., двигатель RF-T) плюс рем. комплект и ремень, 35000 руб. Раб.тел. 9-40-539, 4-38-34.

●Автомагнитолу "Супра" (сборка Японии), ручная настройка, 92 г. вып., в отл.сост. за 600 руб. Тел. 3-19-65.

●Мотоцикл с коляской "Днепр". Катер-водомет "Прогресс" без двигателя. Тел.: 53-33-29, 51-23-37.

●Универсальный автобагажник. Тел. 51-27-40.

●Мотоцикл "Минск" новый. Тел. 54-54-99.

●Двигатель б/у LD-11 с диском сцепления, стартером, топливной аппаратурой, с форсунками, коленвал в сборе с поршневой. Свечи накала "Караван". Тел. 52-34-00.

Новые автомобили:

ВАЗ 21043	белый	62 625 руб.	1997 г.
ВАЗ 21043	синий	77 900 руб.	Гарант. 1г.
ВАЗ 21043	синий	77 625 руб.	1999 г.
ВАЗ 21053	белый	65 000 руб.	Гарант. 1 г.
ВАЗ 21053	белый	69 125 руб.	1999 г.
ВАЗ 21061	пирано	71 625 руб.	1999 г.
ВАЗ 21065	ярко-синий	75 625 руб.	1999 г.
ВАЗ 21074	зеленый	77 900 руб.	Гарант. 1 г.
ВАЗ 21093	зеленый	98 800 руб.	Гарант. 1 г.
ВАЗ 21099	мурена	111 000 руб.	Гарант. 1 г.
ВАЗ 21213	мурена	88 000 руб.	Гарант. 1 г.
ГАЗ 31029	серо-белый	74 000 руб.	1998 г.
ГАЗ 3110	серый	102 625 руб.	Гарант. 1 г.
ГАЗ 3110	белый	116 000 руб.	1999 г.
ГАЗ 3110	черный	123 450 руб.	Гарант. 1 г.
ГАЗ 3110	зеленый, белый	106 600 руб.	Гарант. 1 г.
ГАЗ 3110	белый	100 625 руб.	150 л.с. 1999 г.
ГАЗ 3110	шоколад	100 125 руб.	1999 г.
ГАЗ 2752	белый	130 000 руб.	1999 г.
Хенде Аванте	синий	265 000 руб.	
УАЗ 31519	серо-голубой	99 625 руб.	1998 г.

Доставлены ж/д транспортом.
Возможен обмен на ГСМ и векселя.

Фирма "Автомобили"
Официальный дилер "АвтоВАЗа"
17 микрорайон
Магазин работает без выходных и перерыва на обед.
Тел.: 4-38-90, 54-05-95.
№8543

TOYOTA: COROLLA II EL-30, COROLLA AE-91, CORSA AL-25, SPRINTER AE-91, CARINA AT-170, CORONA ST-170, CRESTA GX-71, CRESTA GX-81, CHASER GX-81, MARK II GX-81, EXIV ST-180, LITE ACE CM-30, TOWN ACE CR-30, HI ACE LH-5IV, CAMRY SV-30, VISTA SV-32, PROMINENT VZV-32, CHASER JZX-91

MAZDA: FAMILIA BG5P, BONMGO SS88R

MMC: MIRAGE C-GIA, PAGERO S-IIA, DELICA P25W, DIAMANTE F15A, CANTER FB 300

NISSAN: AD VB-11, BLUEBIRD RU-12, SKYLINE FGR-31, LAUREL FYC-32, CEFIRO A-31, PRIMERA P-10, LARGO VUGJC 22, LAUREL KSC-33, AD WSY-10, SUNNY B-13, VANNET KPC-22, GLORIA CY-31, PRERIA M-11, PRESIA PR-10, ATLAS DMH 40

АВТОЗАПЧАСТИ ИЗ ЯПОНИИ Б/У

г. Ангарск, кв. 211, дом 7 МАГ."БАБР" тел. 4-31-57
(8919)

●Джип "ISUZU-МИ" 92 г.вып. (турбодизель, мех. КПП) или меняю на новый УАЗ, ВАЗ + доплата. Тел. 54-22-20.

●А/м "Марк-2" 1986 г.вып. (2 л, белый, в отл.сост.). Тел. 6-81-05.

●УАЗ-2206 (м/ав., кат. В, 8 мест) 1995 г.вып. 47 тыс.км пробег. Тел. 55-21-59 после 18 час.

●А/м ВАЗ-2101 в хорошем сост. Тел. 51-03-94.

●Срочно а/м ВАЗ-2105 88 г.вып. в хорошем сост., на ходу. Цена 24 тыс.руб. Адрес: 212-15-81.

●А/м ВАЗ-2121 91 г.вып. в хорошем сост., пробег 80 тыс.км, цена 43 тыс.руб. (торг). Тел.поср. 56-25-94.

ИНФОРМЗАПЧАСТЬ
до 25%
Рождественские скидки!!!
МЫ РАБОТАЕМ ДЛЯ ВАС
М-н "Автозапчасти", 17 мк-рн, д. 12
8.30-21.00 ч. без обеда и выходных
ВЫ ПОКУПАЕТЕ У НАС!
ЕСЛИ ЧТО-ТО НЕ НАЙДЕТЕ - МЫ ДОСТАВИМ НА ЗАКАЗ !
e-mail: inforzap@angarsk.ru
www.inforzap.angarsk.ru
Тел. Факс **555-731**
№3147

●А/м "Хонда-Цивик" 1988 г.вып. Тел. 3-32-08.

●А/м ЗАЗ-968 "М" на запчасти. Адрес: 92-5-14.

●Джип "Тойота-Сурф" 88 г.вып. (2 л, 4 ВД, кенгурин, лебедка, 2 печки, кондиционер). Торг. Тел.: 54-22-58, 6-66-22.

●А/м "Фольксваген-Джетта" 1985 г.вып. в хорошем сост., недорого. Тел. 55-18-84.

●А/м "Ниссан-Скайлан" 1991 г.вып. Тел. 4-35-72. Раб.тел. 54-79-57.

●М/а "Тойота-Hiace" 90 г.вып. (г.пас., 4 ВД, дизель, 2 печки, кондиционер). Цена 4,5 тыс.у.е. Тел. 4-35-74 вечером.

●А/м ГАЗ-2410 1987 г.вып. (кап.ремонт). Тел. 54-77-24.

●А/м "Тойота-Королла-100" 92 г.вып., цвет темно-синий металлик, цена 2,4 тыс.у.е. М/а "Тойота-Таун-Айс" 87 г.вып. светло-серый, цена 35 тыс.руб. Тел. 56-40-34.

●Двигатель 4Ж67 от "Мицубиси-Галант". Тел. 56-17-18.

●Свечи накаливания Y162 24 вольта, автомат Е15, форсунки, распредвал СД20, раздатка 4Д55, коробка РД28, сцепления, печки, радиаторы, гидроусилители (MMG-NISSAN). Тел. 6-13-73.

●Запчасти к ЗАЗ: бампер, тормозные накладки, ферадо на диск сцепления, задн.тормозн.цилиндр, свеча к печке, катушка зажигания 6 V к "Уралу". Адрес: 17 мрн-10-31.

●Обивку кузова ВАЗ-2105, пороги новые ГАЗ-21 "Волга", задние стекла габаритов ВАЗ-03, багажник на ЗАЗ. Тел. 9-13-38 спросить Сергея.

●Кузов а/м М-407 в хорошем сост. на колесах с документами, недорого. А/м ЗАЗ-968А 40 л.с. на ходу на запчасти, цена 500 руб. Тел. 9-13-38 спросить Сергея.

●Продам эл.проводку ВАЗ-21011, ВАЗ-2105, глушитель в сборе, кардан, бензобак, сиденье переднее пассажирское ВАЗ-011. Автомобильный приемник, радиатор новый ГАЗ-69 недорого. Тел. 9-13-38 спросить Сергея.

●Панель к автомагнитоле "SONY" XR-4403, новая. Тел. 55-14-89.

●Двигатель от мотоцикла "Урал" + задний мост и два колена. Тел. 6-44-76.

●А/прицеп для легкового автомобиля вместе с прицепным устройством, прицепное устройство для "Нивы". Тел. 55-75-79.

●Колесные диски для "Жигули". Эл.моторы 2,5 кВт, 10 Вт 3000 об/мин. Балку для М-412. Адрес: 95-4-27.

●КПП от ЗАЗ 40 л.с. 1992 г.вып. Тел. 524-206.

●"Москвич-2141" 1993 г.вып., пробег 73 тыс.км, за 30 тыс.руб. Тел.поср. 51-32-05.

●А/м "Тойота-Ленд-Крузер" (1996 г.вып., приобретен в "Тойота-центр" г.Иркутск). Тел. 55-83-19 после 19 час.

●Тормозные колодки на "ИЖ", люльку для "ИЖ-3", раму, бак, заднюю подвеску, колесо, штоки передней вилки для мопеда. Тел. 54-42-49.

●А/м "Форд-Сьерра" 1983 г.вып. (требуется ремонт двери) за 18 тыс.руб., торг. Тел. 3-76-84.

●На ВАЗ-21099 крышку багажника и задний бампер для "Ниссана", левое боковое зеркало. Тел. 54-76-85.

●Фильтры воздушные - 9 шт. для М-2141 по 25 руб., стекла на передние двери ВАЗ-2108, выжимной подшипник на М-2141. Тел. 9-19-10.

●Автомобильные стереоколонки 10 Вт, автомобильный домкрат, две камеры R-13. Тел. 678-36.

Товары для здоровья

Женьшень (настойка и гранулы).
Стабилизирующее нервную систему и сон, рекомендуется при физическом истощении, головокружении, снижении аппетита, помогает восстановить силы после лечения.

"Сольвейг"
Отложение солей, остеохондроз, полиартрит.

"Ацидус-С"
Снимает тягу к алкоголю.

Пивные дрожжи
Улучшают обменные и восстановительные процессы организма, улучшают состояние кожи, волос и ногтей.

Чай "Летящая ласточка", "Похудей", "Канкура"
Выводит шлаки, жиры, нормализует вес, очищает желудок, кишечник, печень, почки.

"Тыквеол"
Цирроз печени, гепатит, язвенные болезни.

"Иов-Венум"
Варикозное расширение вен.

"Иов-Диабет"
Сахарный диабет со всеми сопутствующими явлениями и осложнениями.

"Медный всадник"
Простатит острый и хронический, аденома предстательной железы.

Мумие "Барахшин"
Противовоспалительное антисептическое, адаптогенное, общеукрепляющее профилактическое средство в период гриппа.

Трава эрвы шерстистой (Пол-пала)
Применяется в качестве диуретического и солевыводящего средства при мочекаменной болезни, циститах, уретритах, пиелонефритах.

Чай "Черный дракон"
Предупреждает онкологические заболевания, снимает отечность, укрепляет зубы и десны, очищает кишечник, способствует рассасыванию полипов кишечника.

"Кламин" (40 таб.)
Для профилактики и лечения опухолей, атеросклероза, при ишемической болезни сердца, для улучшения работы желудочно-кишечного тракта.

А также магнитный браслет, неоселен, мумие, кламин с ламинарией.

Это можно приобрести 6,7,8 декабря в помещении МУЗ Врачебно-физкультурного диспансера "Здоровье" в 84 кв-ле, справа от магазина "Тысяча мелочей". (9401)

●А/м "Тойота-Спринтер" 92 г.вып., автомат, суперсалон, V 1,5 л, белый, без пробега по РФ, доставка сеткой, состояние идеальное. Тел.: 6-86-62, 56-21-29.

●Кресла от а/м УАЗ, микроавтобуса "Люкс" раскладные, подойдут на а/м ВАЗ-2108-09. Тел. 9-13-54.

●Резину ГАЗ-52 (новая 2 штуки) дешево или меняю на резину для а/м УАЗ. Тел. 9-13-54.

●А/м УАЗ-452 или меняю на легковой а/м. Тел. 52-61-25.

●А/м "Мицубиси-Галант" 92 г.вып., двигатель V 2 л, коробка автомат, цвет белый. Цена 80 тыс.руб., т/у. Тел.поср. 7-36-34 с 8 до 17, 56-21-01 после 18, спросить Олю.

●Джип "Тойота-Раннер" 1983 г.вып. или меняю на ПВД. Раб.тел. 52-80-89.

●А/м "Т-Креста" 1993 г.вып. или меняю на а/м с доплатой или гараж. Тел. 6-64-36.

●Автомагнитолу LJ, абсолютно новая. Тел. 55-11-48.

●Комбинацию приборов для а/м М-2141, цена 300 руб. Тел. 54-23-89.

●Тент на а/м УАЗ-469. Тел. 55-30-18.

●А/м ВАЗ - 2106. Тел. 55-93-17.

КУПЛЮ

●Целевой чек 92 г. на легковой а/м любой марки. Тел.поср. 55-82-55.

●Мотоцикл "ИЖ Планета-5" без коляски недорого. Тел. 4-89-52.

●Дверь водительскую на М-412. Тел. 54-27-81 вечером.

●Шипованную резину на "Жигули". Раб.тел. 53-21-22.

МЕНЯЮ

●ГАЗ-2410 88 г.вып. на комнату на подселении. Тел. 3-62-26.

●А/м "Мицубиси" + гараж + дачный участок (ухоженный с насаждениями) на 1-комн.ул.план. (балкон, тел.) в старых кварталах. Тел. 52-71-38 днем, 51-23-63 вечером.

●А/м "Хонда-Интегра" 1990 г.вып. на 2-комн. кв-ру с доплатой. Рассмотрим все варианты. Тел.поср. 56-27-50.

●А/м ВАЗ-21083 1994 г.вып. на 1-комн. "хрущ." по договору. Тел. 55-80-95.

Все для дома

ПРОДАМ

●ТВ, ВП. Тел. 538-418. (8488)

●М/в печь "Самсунг" (17 л, гриль), фритюрницу и мясорубку "Мулинекс". Тел. 56-20-26 после 20.

●Цветной и черно-белый телевизоры. Тел. 52-89-14.

●Трюмо, шифоньер, стол кухонный из пластика (все б/у). Адрес: 27 кв-л-16-6. Тел. 95-50-76.

●Цветной телевизор "Кварц 61ТЦ-310Д" п/п, диагональ 61 см, в хорошем сост. - 1000 руб. (т/у). Тел. 6-11-77.

●Ковер-палас 2х3 м, зеленый с цветным рисунком, новый, цена 1 400 руб. Тел. 53-56-58 в раб дни с 18 до 19 ч., Люду.

●Холодильник "Бирюса" 2-камерный, нужен ремонт, цена договорная. Тел.поср. 9-70-30.

●Столик на колесиках б/у, размер 600х800, высота 700, есть полочка, разборный, цвет темное дерево. Цена 150 руб. Раб.тел. 7-38-41 днем.

●Новый ковер 2х3 искусственный недорого. Тел. 3-72-94.

●Цв.телевизор "Изумруд" б/у, п/проводниковый, декодер, цена 600 руб. Тел. 55-26-94.

●Школьную парту б/у в хорошем сост., раздвижная. Тел. 6-50-83.

●Пылесос "Ракета" новый в упаковке. Тел.поср. 51-17-11.

●Мини-диван раскладной б/у - 1500 руб. Тел. 53-09-17 после 18 ч.

●Холодильник "Орск-3", 1-спальную кровать. Тел. 51-81-27.

●2-ярусную кровать, 140х60, б/у. Адрес: 94-22-61 днем.

●Пылесос б/у. Адрес: 94-22-61 днем.

●Стиральную машинку "Малютка" новую. Кофейный сервиз новый, дешево (в магаз.- 540 руб). Тел. 3-72-94.

●Новый пестрый желто-красный палас с растительным узором, полугобеленовый 1,5х3, недорого. Тел. 53-52-29.

●Стиральную машину б/у с центрифугой, цена договорная. Тел. 54-72-72.

●Спальню "Офелия", холодильник "Самсунг". Тел. 52-44-89.

●4-конфорочную газовую печь б/у. Тел. 55-05-08.

●Круглый стол (пр-во Чехии), натуральное дерево, неполированный, цвет коричневый. Тел. 54-29-94 вечером.

●Новый (4 мес.) мягкий уголок (диван и 1 кресло). Сделан по заказу, благородной расцветки, объемный, раскладывается вперед раскладушкой. Тел. 54-21-82 вечером.

●Телевизор "Витязь" (цветной, с ПДУ). Тел. 55-96-19.

●Газовую 4-конфорочную плиту б/у, недорого. Тел. 4-31-09 вечером.

●Стиральную машину новую и б/у, газовую плиту новую и б/у, газовые баллоны пропановые. Тел. 54-54-99.

●Сервант, трельяж, тумбочку черной полировки. Адрес: 92/93-7-15 в любое время.

●Стереомагнитофон "Юпитер-203" в полном комплекте, в отл.сост. Тел. 55-14-89.

●Видеомагнитофон "Фунай" или поменяю на имп. телевизор. Тел. 51-36-10.

●Электрогладильную бытовую машину "Калинка" б/у. Тел.поср. 51-26-89.

●Двойные гардины металлические, цвет белый, 3 метра и тюль 4 метра (белый красивый) к ним. Тел. 6-05-75.

●Плед 1,95х1,62 за 350 руб. Подставку для цв.телевизора. Тумбочку от гарнитура - 200 руб. Термос. Тел. 52-23-15.

●Стол складной (книжка), вязальную машину, прядильную машину. Тел. 51-72-60 с 8 до 11 и с 20 до 22 час.

●Деревянную односпальную кровать с мягким матрацем, темную, б/у, цена 750 руб. Тел. 51-27-40.

●Спальный гарнитур "Рийна" (Эстония): шифоньер, 2-спальная кровать, трельяж, тумба прикроватная б/у. Тел. 4-92-81.

●Цв. телевизор d 32 см (пал-секам) б/у, в отл.сост., недорого. Тел. 3-71-75.

●Шифоньер 3-дверный, две кровати, сервант, тумбу б/у недорого. Тел. 52-34-77.

●Телевизор "SONY" диаг. 63 см, усилитель "Радиотехника" с колонками S70, проигрыватель грампластинок, видеомагнитофон, холодильник. Тел. 52-34-77.

●Магнитофон "Квазар", ф/а еврошоп РС-606. Тел. 51-31-42.

●Стенку из 3 шкафов Шумерлинской фабрики (2 книжных и посудный с баром), светло-коричневая полировка. Тел. 6-37-99.

●Красивые искусств. ковры в отл. сост. (Бельгия). Тел. 55-53-57.

●Холодильник и стиральную машинку б/у недорого. Тел. 52-77-25.

●Стиральную машинку "Сибирь", новая с центрифугой, цена 1 800 руб. Тел. 52-45-78.

●Стенку "Тектон", Прибалтика, в отличном сост. Тел. 54-13-38.

●2-камерный холодильник "Ока-6" б/у, в хорошем сост. Тел. 6-96-93.

●Две металлические подставки для аудио- и видеоаппаратуры на колесиках б/у, в хорошем сост. (цвет коричневый). Тел. 6-96-20.

●Магниторадиолу "Радиотехника MR 5201 стерео" + колонки S-30, наушники, кассеты. Тел. 6-98-75.

●Новую гладильную доску (АЭМЗ), цена 200 руб. Новый металлический хозяйственный шкаф (АЭМЗ), высота 2 м - цена 500 руб. Адрес: 6а-15-76. Тел. 51-88-05.

●Стенку "Байкал", светлая, с темной отделкой, б/у, в отл. сост., 6000. Тел. 52-68-42 вечером.

●Новый импортный пестрый (фактура, букле) желто-красный палас с мягким растительным узором, ворс 1 см, 1,5х3, недорого, срочно. Тел. 53-52-29.

●Шифоньер однотумбовый (светлый). Недорого. Тел. 6-01-18.

●Уголок отдыха недорого. Тел. 999-379 в раб.время.

●Спальный гарнитур (светлый шпон с тиснением) б/у, в отл.сост. Тел. 52-47-24 вечером.

●Мягкий уголок в хорошем сост., цвет орех. Недорого. 52-36-01.

●2 кресла (деревянные подлокотники) дешево. Телевизор б/у "Рубин", можно отремонтировать, дешево. Тел. 4-44-86.

●Гладильную машину электрическую бытовую марки "Калинка-М". Тел. 6-74-56.

●Б/у межкомнатные двери для крупногаб. кв-ры. Тел. 53-52-83.

КУПЛЮ

●Б/у цветной телевизор в рабочем состоянии недорого. Раб.тел. 6-43-63.

●Имп. телевизор (можно неисправный с разбитым кинескопом). Тел. 51-65-29.

●Имп. телевизор, в/плейер. Тел. 53-84-18.

●Имп. телевизор в нерабочем сост. Тел. 55-61-21.

●Люстру (стекло) б/у в хорошем сост. не дороже 150 руб. Тел. 3-67-34.

●Мойку для кухни б/у недорого. Тел. 3-67-94.

МЕНЯЮ

●Софу б/у в хорошем сост. на маленький диван в хорошем сост. Тел. 3-67-34.

Гардероб и аксессуары

ПРОДАМ

●Мутоновую шубу черн. р. 50-52. Пихору дет. р.30, синюю. Шапку песец р.57. Мужской полушубок р.50. Тел. 6-60-26.

●Зимнее женское пальто новое р. 158-112-120,

●Новые свадебные платья р.44-50. Тел. 54-26-94. (9388)

воротник каракуль. Брюки ватные новые с поясом р.50-52. Тел. 55-82-80.

●Недорого осен. пальто с шляпкой р.44-46, джинсовое платье р.44-46, "аляску" р.40-42, осен. сапоги р. 40. Все б/у. Тел. 7-68-08 в рабочее время, 6-19-11 вечером.

●Полушубок крытый черный (цигейка), цигейковый воротник, р.54-56, рост 180. Брюки драповые черные, серые р. 52-54 (р. 180-185). Тел. 55-67-07.

●Мохеровый свитер, сиреневый с блестками р. 52-54, новый, пр-во Индии. Сиреневый костюм, ткань бостон, длинный пиджак, новый р. 52-54. Тел. 53-78-51.

●Мужское драповое пальто, демисез. добротное р.50, недорого. Мутоновую шубу короткую коричневую р.48, б/у. Тел. 53-46-93.

●Куртку р. 48-50 утеплен. женская с мехом, цвет кофе с молоком, новая, цена 300 руб. Куртку р. 60 утепленную с капюшоном, цвет синий, б/у. Тел. 3-60-10.

●Шубу иск., коричневая, простой фасон, новая р. 44-46, цена 800 руб. Тел. 53-56-58 в раб. день с 18 до 19, Люду.

●Дубленку жен. короткую (свингер), светлая, лама, б/у, за 4,3 тыс. руб., торг. Тел. 4-79-04 после 18.00.

●Джинсовую безрукавку (р. 50), новая, за 150 руб. Тел. 55-64-75, спросить Сергея.

●Шубу мутоновую р. 46-48, черная, цена 900 руб. Сапоги итальянские р. 39 на 38, новые, цена 1 200 руб. Тел. 55-21-28.

●Новую жен. шубу искусствен., коричневая, длинная (пр-во Латвии) р. 48-50 - 400 руб. Тел. 6-01-15.

●Сапоги муж. новые натур. кожа, мех р. 43-44. Тел. 6-01-15.

●Женскую шубу из искусств. меха "под соболь" р. 48-50, рост 176. Тел. 55-68-22.

●Костюм мужской, имп. р. 48, рост 4-5. Тел. 6-49-73.

●Мутоновую шубу, черная р. 46-48, рост 3. Тел. 6-70-81.

●Срочно новое демисезонное пальто-свингер (46-168), женское, красное с черной отделкой, кашемир, имп., 2 000 руб. Раб.тел. 7-38-41.

●Шубу искусств. жен. коричневую р. 54-56, б/у. Шарф мохеровый, серый - 20 руб. Адрес: 15-5-153.

●Шубу натур., серая р. 48, жен., б/у, за 800 руб. Тел. 53-06-37.

●Крытую мужскую овчинную шубу р. 52-54, в хорошем сост., недорого. Тел. 52-42-55.

●Сапоги мужские зимние импортные р. 42. Тел. 56-13-82 с 8 до 10 и с 20 до 22.

●Муж. шапку р.60, китайской выделки, цвет рыжий. Жен. норковую шапку серую р. 59, новая. Тел.52-51-50.

●Шубу жен. новую из натур.меха (козий длинношерст.) р. 52-54, длинная, цвет черный, пр-во Китая. Тел. 52-89-10.

●Жен. зимнее пальто, новое, дешево р. 48. Тел. 3-72-94.

●Шапку-ушанку муж. (ондатра), б/у немного, недорого и из меха собаки (пр-во Ю.Кореи). Тел. 3-72-94.

●Воротник норка, почти черный, новый недорого, большой. Тел. 3-72-94.

●Дубленку жен., турецкую р. 42-44, рост 164, б/у, в отл. сост., недорого. Тел. 6-13-36 после 17 часов.

●Песцовый воротник новый средней величины - 500 руб. Тел. 52-72-66.

●Красивый костюм для девушки р. 44 (был сшит на выпускной вечер). Тел. 52-72-66.

●Пальто зимнее б/у, песец р. 46-48, в хорошем сост., недорого. Тел. 55-39-48 вечером.

●Зимний камуфлированный костюм "Лес" (штаны, куртка) р. 48-50, рост 3. Можно по отдельности. Дополнительно ватный подклад с мех. воротником, б/у, цена 700 руб., т/у. Тел.: 51-81-72, 54-72-91.

●Мужские сапоги р. 44, пр-во Югославии. Тел. 55-05-08.

●Пуховик жен. р. 46-48, пропитку жен. р 46-48, пуховик жен. черный с мехом р. 48-50. Тел. 52-44-89.

●Шубу жен. искусств., 52-170, новая. Шубу жен. искусств., б/у, 54-170. Тел. 55-96-19.

●Шубу новую красивую р.46-48 из меха собаки. Детскую шубу мутоновую б/у, р. 28, пихору р. 28. Тел. 55-37-83.

●Норковый берет р. 58. Тел.поср. 6-48-02.

●Муж. ботинки осенние р. 43, новые, пр-во США RESISTANT, очень хорошие, дорого. Кепи мужские из сурка р.58-59, цвет коричневый, новые. Тел. 55-14-89.

●Новую норковую кепку (ушки, козырек), цвет "изумруд", жен., размер регулируется, цена 2 000 руб. Тел. 4-03-64.

●Жен. дубленку "канзас", длинная, р. 44, б/у 1 год. Тел. 6-94-03.

●Юбку драповую, новая, пр-во Турции, р. 50. Тел. 4-58-66.

●Женское полупальто из искусств. меха, красивое, новое, р. 50-52, сравнительно недорого. Тел. 4-67-87.

●Меховой берет новый р. 56-57, недорого. Тел. 4-67-87.

●Новую шубу жен. из лапок каракуля, черн., р. 50-52. Шапку новую из лапок каракуля р. 57. Шапку нов., норка "корона", р. 56. Тел. 54-33-84.

●Куртку "аляска" японского пр-ва, синего цвета р. 52-54, б/у в хор. сост., цена 450 руб., торг. Адрес: 9 мрн-84-283 после 20.00.

●Пальто финское (Бергхаус), р. 48, б/у. Полушубок собачий р. 48, б/у. Воротник норковый коричневый, безрукавку цигейковую р. 44-46. Тел. 51-72-60 с 8 до 11 и с 20 до 22 час.

●Жен. мутоновую шубу р. 56-58, черная прямая длинная на рост 170-180. Тел. 53-58-53.

●Шубу каракулевую р. 44-46, недорого. Тел. 4-45-91.

●Сумку жен. кожаную двустороннюю черную (3 отдела, 2 кармана, с ремнем и ручкой, б/у),100 руб. Сумку жен. белую (2 отделения, 2 кармашка, с ремнем, кожа, б/у),100 руб. Перчатки для кикбоксинга, новые, кожа - 50 руб. Юбки жен. р. 46 по 50 руб. (джинсовая и шерстяная). Муж. ушанку из овчины и сукна р. 58, новая, серая - 200 руб. Тел. 3-34-68.

ООО "ОРХИДЕЯ"

приглашает оптовых покупателей для оформления заказа на поставки семян фирмы "Русское поле" (г.Красноярск). (9239)

Скидки, выгодные условия.
Ул.К.Маркса,18, тел. 52-60-70.

●Воротник б/у из песца. Тел. 3-71-14.

●Жен. норковую шапку "ванда" (коричневая, р. 57-58). Жен. пиджак р. 44-170, сарафан из спандекса р. 48-50 короткий, свингер-толстовку на молнии. Тел. 56-25-21.

●Сапоги кирз. р. 43, брюки ватные р. 48-50, телогрейку р. 50, костюмы х/б (спецовка) р. 50, 52. Все новое, цены снижены. Тел. 9-16-23.

●Жен. зимнее пальто р. 44-46, воротник песец, б/у, шапки норковые "кубанка" (коричн.) и "формовка" (орех) б/у. Тел. 53-26-08.

●Пальто зимнее, цвет коричневый р. 48-50, воротник норка шалкой за 600 руб. Пальто демисезон. серое р. 48-50 за 250 руб., в хорошем сост. Тел. 53-36-57 вечером.

●Новую нутриевую шубу, недорого, р.50-52, рост 170-180. Тел. 9-41-91.

●Шубу искус. мех, мужская, цвет серый р. 50, цена 400 руб. Зимнюю куртку камуфлированного цвета, б/у, р. 52, цена 150 руб. Тел. 52-56-05.

●Шубу искусств. мех, укороченная, новая, цвет пятнистый, р. 50, цена 500 руб. Зимние жен. замш. сапоги на шпильке коричневые новые р. 36, цена 300 руб. Тел. 52-56-05.

●Шубу мутоновую р. 46 (черная), шубу из меха собаки р. 50-52. Тел. 51-20-34.

●Свадебное платье р.46-48. Тел. 54-26-94.

●Шубу черную цигейковую р. 46-48, б/у. Тел. 52-54-23 или маг. "Березка" в 59 кв-ле, спросить Зою.

●Дубленку жен. р. 50-52, пр-во Канады, коричневая длинная с поясом. Мужскую дубленку р. 52-54, пр-во Канады, короткая коричневая. Песцовый воротник, шапку муж., цельная, песец. Тел. 674-45.

●Белый полушубок. Шубу черную с большим воротником. Пеструю шубу р. 46-48. Все б/у, искусств., недорого. Ангарск-30, 702728.

●Пальто зимнее без воротника, воротник стойка, почти новое, недорого р. 58-60, рост 168-170. Шапку норковую цвет коричневый р. 57-58, фасон "фатима", недорого. Тел. 3-67-94.

●Шубу из меха нутрии немного б/у в отл. сост. р. 46-48. Юбку драповую немного б/у р. 46-48 (темно-серая прямая) в хорошем сост. Тел. 51-25-48.

●Шубу цигейковую жен., шапки норковые жен. Тел. 55-22-02 вечером.

●Шубу черн. искусств. муж., шубу натур. (цигейка) муж. р. 48-50 по 300 руб. Кофту темно-синюю на пуговицах (100% ангорка) р. 48 - 180 руб. Новую шапочку на девочку р.52 новая - 40 руб. Тел. 4-69-70.

●Жен. дубленку б/у р. 46-48 коричневая, недорого. Тел. 6-48-32.

●Муж. шапку-ушанку, норка, р. 58 - 2000 руб. Муж. унты, натур. цигейка р.41, б/у - 600 руб. Крытый полушубок муж. (овчина) р. 50 б/у - 600 руб. Все в хорошем сост. Тел. 54-24-56.

●Шубу натур. (черная, котик, р. 54-56, б/у, рост 160 см), шапку к ней из того же меха. Тел. 51-23-37.

●Натур. дубленку пр-во Италии, р. 48. Тел. 55-71-31 вечером.

●Жен. натур. дубленку р. 54-56, рост 164-170, большой воротник лама, красивая. Жен. искусств. шубу, коричневая, р. 58-60, рост 164, немного б/у - 250 руб. Тел. 54-20-71 вечером.

●Шапку и воротник из меха степной лисы корсак за 1000 руб. Горжетку из хвостов черно-бурой лисы - 400 руб. Тел. 52-53-34 вечером.

●Тулуп армейский р. 52-54, рост 6 - 2000 руб. Валенки р. 46-47 - 300 руб. Пальто зимнее с каракулевым воротником р. 56 - 900 руб. Тел. 52-53-34 вечером.

●Черную мутоновую шубу, кожаную куртку жен. (короткая, на синтепоне, цвет коричневый, пр-во Турции) р. 48-50. Тел. 56-20-80 в раб. дни, звонить после 18.

●Жен. дубленку искусств. р.46-48 с капюшоном коричневого цвета дешево. Пальто жен. зимнее р. 48 дешево. Шапку-ушанку из кролика р. 55. Тел. 55-01-28.

●Песцовую шапку-ушанку р. 57-59, б/у. Тел. 55-87-41.

●Норковую шапку, цена договорная. Тел. 55-87-41, спросить Наташу.

●Пальто джинсовое жен. р. 48-50, деми на синтепоне (новое). Куртку-пуховик на девочку на синтепоне р. 44-48, рубашки мужские. Недорого. Тел. 6-37-99.

●Сапоги жен. кожаные югославские на каблуке р. 38-39 (немного б/у). Сапоги офиц. хромовые р. 43-44, б/у. Сапоги резиновые новые р. 38-39, недорого. Тел. 6-37-99.

●Женскую искусственную шубу б/у, р. 52-54. Тел. 6-60-65.

●Унты из камуса оленя, цвет коричневый, вышивка бисером, р.37 (на полную ногу), цена 2500 руб. Тел. 6-23-07.

●Новую женскую искусственную дубленку, р. 50, коричневая. Новую шапку-ушанку, нутрия, черная, р. 57. Адрес: 6а-15-76. Тел. 51-88-05.

●Шубу мужскую новую иск.мех, р. 48-50. Тел. 55-52-97.

●Новую шубу из меха норки, р. 46-48. Дом.тел. 56-18-18 с 18 до 21 в выходные дни в любое время.

●Шубу из песца длинную б/у. Тел. 55-10-50.

●Жен.натур. дубленку, р. 44-46 (после еврохимчистки), цена 2900 руб., новые, жен. сапоги (Австрия), р. 38, с мех. отворотом, нат.кожа и мех, цена 1300. Тел. 6-57-71.

●Норковую шапку, коричневую, б/у 1 сезон, "Ванда", в отл.сост. - 1500. Тел. 53-06-37.

●Недорого дубленку для девушки, р. 46. Тел. 55-85-01.

●Мужской костюм-тройку, цвет темно-серый, р. 48-50, рост 173-176, цена 1 тыс.руб. Тел. 54-76-85.

●Юбки длинные прямые коричневого цвета (спандекс), р. 46-48, новые по 160 руб. Тел. 54-25-17.

●Новый цигейковый полушубок р. 48-50, фасон - куртка, б/у шубу из козы, цвет рыжий, недорого. Б/у крытый овчинный полушубок, цвет серый, р. 48-50, недорого. Тел. 4-60-49.

●Дубленку муж. пр-во Монголии, б/у, р. 46-48. Тел. 54-75-98.

●Новую жен. искусственную шубу светлую, р. 52, недорого. Тел. 51-73-36.

●Офицерскую новую шинель и б/у шинель. Зимнее женское пальто, воротник песец, р. 46. Тел. 6-96-93.

●Норковую жен. шапку (шляпа), цвет орех, почти новая, цена 1700 руб. Плащ жен. летний длинный с капюшоном (микрофибра) светлый. Тел. 6-96-20.

●Вечернее платье "принцесса" светлое, можно как свадебное, р. 44-46, цена 500 руб. Костюм мужской черный "тройка", 180-96. Цена 500 руб. Тел. 6-81-90.

●Норковый новый воротник - 350 руб., сапоги б/у (Италия), р. 38-39 на иск. меху - 350 руб., пальто шелк. женское р. 50-54 - 600 руб. (модное). Тел. 9-19-10.

●Мутоновую шубу р. 50-52, рост IV, б/у, в хорошем сост., недорого. Тел. 56-17-17.

●Мужскую дубленку р. 44-46, цвет коричневый, цена 2500 руб. Тел. 51-75-47.

●Мутоновую шубу р. 54. Тел. 6-11-49.

●Пуховый платок (собачий) 170х170, 2 тыс., торг. Тел. 6-42-95 после 18, Надежда.

●Новое жен. зимнее драповое пальто (АШФ), цвет темная вишня, р. 52-54, рост 165-168, цена 950 руб. Новую шапку норковую (муж. обманка), р. 59, цена 900 руб. Дом.тел. 9-72-41.

●Пуховик синего цвета, р. 48-50, б/у, в хорошем сост. Тел.поср. 56-18-48.

●Норковый воротник светлый новый за 300 руб.Тел. 51-33-27 после 21 ч.

●Кожаный плащ длинный, цвет "антрацит", б/у, р. 44 за 1,2 тыс.руб. Тел. 51-33-27 после 21 ч.

●Пальто из драп-велюра светло-коричневое двубортное короткое почти новое, р. 44 за 600 руб. Тел. 51-33-27 после 21 ч.

●Мужской крытый полушубок цигейковый, р. 48-50, рост 170, цена 800 руб. Тел. 56-41-70.

●Женскую шапку "зимушка", новая, скрещен песец с чернобуркой, р. 57-58, цена 1000 руб. Тел. 9-13-54.

●Шапку из голубой норки "парижанка" б/у, р. 56-57. Плащ "ламбада", крек, р. 46, б/у. Все недорого. Тел. 51-76-98.

●Унты муж. б/у, р. 42-43, мех натур., телогрейку, кирзов. сапоги, р. 36, 43, рабоч. спецовки, брюки ватные. Тел. 54-32-03.

●Шапку из коричневой норки, ушанка, р. 60. Тел. 6-49-74.

●Ботиночки жен., р. 39, каблук 6 см, высокие, модные. Немного б/у. Тел. 6-49-74.

●Две женские норковые шапки б/у, голубой берет и т-коричневая типа "корона", недорого. Тел. 4-48-14 вечером.

●Унты меховые мужские новые, р. 42, сапоги кирзовые новые, р. 42. Тел. 4-42-39.

●Пуховик кожаный б/у, муж., р. 52-54, пальто-пуховик муж. б/у, р. 50-52, шапку-ушанку из норки муж., б/у, р. 57, пальто жен. зимнее, воротник лиса, б/у, р. 52. Сапоги жен. б/у, зимние, р. 36. Тел. 4-97-12.

●Женскую шубу, р. 50-158, новые, р. 48-170. Мужскую шубу, р. 56 из иск. меха, новая. Тел. 55-89-76.

●Мутоновую шубу, р. 42-44, б/у. Тел. 55-43-86.

●П/шубок черный, козлик, р. 44-46, б/у. П/шубу серую искусств., р. 42-44, б/у, норковую шапку б/у, молодежная, р. 56. Тел. 3-14-65.

КУПЛЮ

●Недорого мужскую куртку на синтепоне с утеплением, зимнюю, желательно темную в хорошем сост., р. 48-50, рост 164-170. Тел. 6-72-61.

●Недорого мужские брюки б/у р. 46-48, рост 180. По возможности темные. Тел. 6-72-61.

●Недорого б/у одеяло шерстяное, п/шерстяное, х/бумажное. Тел. 6-72-61.

●Кирзовые сапоги, телогрейки, рабочие брюки (не ватные), валенки (новые, недорого). Тел. 545-435, кроме суб., воск.

●Дубленку с капюшоном р. 46, рост 168 за 1200 - 1800 руб. или искусств. шубку молодежную р. 46, недорого. Тел. 55-25-87.

МЕНЯЮ

Дубленку жен. пропитку, р. 52-54 на телевизор импортный. Тел. 6-25-52.

Детский мир

ПРОДАЮ

●Новую мутоновую шубу на 4-5 лет коричневую, цена 1 000 руб. Торг уместен. Тел. 54-72-97 после 18 час.

●Шубу цигейковую на 6-7 лет, пихору р. 28, унты р. 33. Костюм для мальчика р. 36, в мелкую клетку (ГДР) новый, детскую мутоновую шапочку на 1-2 года. Тел. 55-69-08.

●Детские валенки р.20, цвет черный б/у недорого. Лыжи, длина 125 см с палками, санки дет. Тел. 4-67-86.

●Пуховик мальчиков., цвет защитный б/у р. 38-40, цена 150 руб., шапку-ушанку кроличью, цвет черный, б/у, дешево джинсы, рубахи на мальчика. Тел. 4-67-86.

●Детскую кроватку "ЭВА" (Польша), светлая (сосна), 3 положения с кокосовым матрацем, цена 1 800 руб. Тел. 4-03-64.

●Детскую шубу с шапкой (возраст 4-6 лет), детский стульчик-качели (1-3 года). Тел.поср. 6-48-02.

●Шубку детскую р. 38-40. Тел. 56-13-82 с 8 до 10, с 20 до 22.

●Коляску "зима-лето", Польша, отл.сост. Тел. 52-31-05.

●Прогулочную коляску, Корея, в хор.сост., недорого. Тел. 52-62-06.

●Детские санки со спинкой в хорошем сост. Тел. 6-60-26.

●Новую мутоновую шубу на ребенка 5-7 лет (очень качественная и красивая). Адрес: 12 мрн-21-60 днем в выходные дни.

●Коляску "зима" (советская), голубая, большие металлические колеса, б/у, в хорошем сост., цена 100 руб. Адрес: 17 мрн-12г-514 после 18 часов.

●Детский аппарат для выжигания. Тел. 55-67-07.

●Новые: куртку болоньевую р.34, куртку на девочку р. 32, кофту с капюшоном р. 32, туфли на мальчика р. 22, брюки вельвет., валенки р. 23. Тел. 6-30-21.

●Коляску б/у зимнюю (ГДР), корзина, серая. Тел. 53-08-45.

●Шапку песцовую на 10-12 лет, новую, цена 450 руб. Тел. 55-21-28.

●Перчатки боксерские детские за 150 руб. Адрес: 92/93-7-28 после 18 ч.

Городская газета
Время
№135 * 4 декабря 1999 года
9 стр

ТЕЛЕПРОГРАММЫ

ПОНЕДЕЛЬНИК, 6 декабря

ОРТ

7.00 - "Доброе утро".
8.40 - "Выборы-99".
9.00 - "Доброе утро".
9.45 - "Выборы-99".
10.00 - Новости.
10.15 - "Нежный яд".
11.15 - "Поле чудес".
12.15 - Сериал "Пещера Золотой Розы".
12.40 - Мультсеанс.
13.00 - Новости
13.15 - "Выборы-99".
13.45 - Х/ф "Законный брак".
15.20 - Мультсеанс.
15.25 - Программа "Вместе".
16.00 - Новости.
16.20 - Мультсериал "Битвы зверей".
16.40 - "Что да как".
16.55 - "Звездный час".
17.25 - "...До шестнадцати и старше".
18.00 - "Нежный яд".
19.00 - Новости.
19.20 - "Ускоренная помощь".
19.45 - "Здесь и сейчас".
19.55 - "Мы и время".
20.35 - Погода.
20.40 - Сериал "Зал ожидания".
21.45 - "Спокойной ночи, малыши!"
22.00 - "Время".
22.50 - "Выборы-99".
23.05 - "Секретные материалы".
00.55 - "Взгляд".
01.30 - Футбольное обозрение.
02.00 - Новости.
02.30 - Сериал "Майк Хаммер".

РТР

7.30 - "Доброе утро, Россия!"

ТРК-ИРКУТСК

8.50 - "Перед выбором".

РТР

9.00 - "Доброе утро, Россия".

ТРК-ИРКУТСК

9.50 - "Курьер".

РТР

10.00 - "Вести".
10.20 - "Гомеопатия и здоровье".
10.30 - "Арена - спорт".
11.00 - "Гомеопатия и здоровье".
11.10 - "Цыганка". Телесериал.
12.00 - "Лето нашей тайны". Телесериал.
13.00 - "Зеркало".
13.50 - "Гомеопатия и здоровье".
14.00 - "Вести".
14.25 - "Русское лото".
15.10 - "Антонелла". Телесериал.
16.10 - "Дикий ангел". Телесериал.
17.00 - "Магазин на диване".
17.30 - Мультфильмы.
18.00 - "Вести".

ТРК-ИРКУТСК

18.25 - Анонс.
18.30 - "Перед выбором".
20.00 - "Курьер".

РТР

20.35 - "Круглый стол".
21.00 - "Народ хочет знать".
21.20 - Клуб "Белый попугай".
22.00 - "Вести".

ТРК-ИРКУТСК

22.30 - "Курьер".

РТР

22.50 - Х/ф "Свидетель мафии".
23.45 - Х/ф "Наши 90-е".
00.35 - "Дежурная часть".
00.55 - "Спорт + ТВ".
02.00 - "Вести".
02.40 - "Магазин на диване".

НТА

6.00 - Доска объявлений.
6.05 - "Новости недели". НТА-99 г.
6.15 - Шоу-бизнес крупным планом.
6.45 - Доска объявлений.
6.50 - Музыкальная пауза.
7.00 - "Магия моды".
7.30 - "Новости недели". НТА-99 г.
7.40 - Музыкальная пауза.
8.00 - "Приключения Вуди и его друзей".
8.30 - "Каспер".
9.00 - "Космические спасатели лейтенанта Марша".
9.30 - Программа мультфильмов.
10.00 - "Новости недели". НТА-99 г.
10.10 - Музыка на СТС
10.25 - "Доска объявлений".
10.30 - "Великолепная пятерка".
11.30 - "Беверли Хиллз 90210". Сериал.
12.30 - "Мелроуз Плейс". Сериал.
13.30 - "Кегни и Лейси". Сериал.
14.30 - "Новости недели". НТА-99 г.
14.40 - Музыка на СТС.
14.58 - Доска объявлений.
15.00 - "Время покупать".
15.30 - "Удачная покупка".
16.00 - Программа мультфильмов.
16.30 - "Приключения Вуди и его друзей".
17.00 - "Каспер".
17.30 - "Космические спасатели лейтенанта Марша".
18.00 - Телесериал. "Команда "А".
19.00 - Комедия на СТС. "Квантовый скачок".
20.00 - Доска объявлений.
20.02 - "НТА-презент". Музыкальная программа.
20.35 - "Витаминка". НТА-99 г.
20.45 - "Новости НТА".
21.00 - "Великолепная пятерка". Сериал.
22.00 - "Удивительные странствия Геракла".
23.00 - "Шелковые сети". Телесериал.
24.05 - "Полиция Майами. Отдел нравов".
01.00 - "Время покупать".
01.30 - Кино на СТС. "Кегни и Лейси".
02.30 - Доска объявлений.

АКТИС

7.05 - Утренняя разминка.
7.40 - Музыкальная мозаика.
8.00 - Мультсериал "Черепашки ниндзя".
8.30 - Мультсериал "Бабар".
9.00 - "Вездеход".
9.35 - Музыкальная мозаика.
10.00 - "Реноме".
10.30 - Новости.
10.40 - "Пляж". Телесериал.
11.35 - "Полицейский блюз". Телесериал.
12.30 - Новости.
12.40 - "Полицейский блюз". Телесериал.
13.35 - "Отмеченный дьяволом". Сериал.
14.30 - "Судьба". Телесериал.
15.05 - Музыкальная мозаика.
15.30 - Новости.
15.40 - Х/ф "Война на западном направлении".
17.05 - Телесериал "Любимая женщина".
18.00 - Мультсериал "Черепашки ниндзя".
18.30 - "Пляж". Телесериал.
19.35 - "Телеопрос".
20.00 - "Селеста, только Селеста". Телесериал.
21.00 - "Местное время".
21.20 - "Спектр".
21.35 - "Искренне ваши".
22.00 - "Большой репортаж".
22.30 - "Ночной мир: Смертельная сделка".
23.30 - Новости.
23.40 - "Третий лишний".
00.05 - Триллер "Темная сторона".
02.05 - Ночной муз. канал.

АСТ

14.00 - "Аистенок".
14.30 - "Факт".
14.40 - "Мечта моя". Телесериал.
15.35 - "Только для женщин".
16.05 - Док. экран.
16.45 - Музыкальная мозаика.
16.55 - "Целебные советы".
17.00 - Мультфильмы.
17.30 - "Факт".
17.40 - "Счастье". Телесериал.
18.30 - Экономика для вас.
18.50 - "Российские нобелевские лауреаты".
19.15 - "Спорт каждый день".
19.40 - "В объективе животные".
20.00 - "Аистенок".
20.30 - "Факт".
20.40 - Х/ф "Анна Павлова".
21.40 - Музыкальная мозаика.
21.55 - Д/ф "Окно в провинцию".
22.30 - "Мужские заботы".
23.00 - "Алло, Россия!"
23.30 - "Факт".
23.45 - "Хищник". Телесериал.

СВЕТ-ТВ

8.00 - Блок-нот.
8.30, 9.55, 11.55, 13.55, 14.55, 16.55, 18.55, 20.15, 23.55 - «Белый свет».
8.35 - Детское время.
10.00 - Читальный зал «Свет-ТВ».
10.15 - Х/ф «Заряженное оружие».
11.40 - Ералаш.
12.00 - «Куин» (по просьбе телезрителей).
13.00 - Док. экран.
14.00 - Х/ф «Лангольеры».
16.50 - Мультландия.
17.10 - Х/ф «Реликт».
19.00 - Новости 4 канала.
19.10 - Кинозал для детей.
20.20 - Концерт для зрителя.
20.35 - Х/ф «Голографический человек».
22.05 - Музыка.
22.15 - Новости 4 канала.
22.25 - Х/ф «Побег».

НТВ

8.00 - "Сегодня".
8.30 - "Впрок".
8.40 - "Криминал".
8.50 - "Большие деньги".
9.00 - "Сегодня".
9.15 - Мультфильм.
9.25 - "Карданный вал".
9.30 - "Криминал".
9.40 - "Интересное кино".
9.55 - Сериал "Она написала убийство".
10.50 - Мультфильм.
11.00 - "Сегодня".
11.25 - "Вчера в "Итогах".
12.45 - "Куклы".
13.00 - "Сегодня".
13.25 - "Старый телевизор". "Петля".
15.00 - "Сегодня".
15.30 - Криминал.
15.55 - "Ключи от форта Байяр".
16.45 - "Фитиль".
17.00 - "Сегодня".
17.30 - Сериал "Зеркало, зеркало".
18.00 - Мультсериал "Битлджус".
18.30 - "Впрок".
18.50 - "Криминал".
19.10 - Сериал "Любовь и тайны Сансет Бич".
20.00 - Сериал "Скорая помощь".
21.00 - "Сегодня".
21.35 - "Совершенно секретно".
22.35 - "Двое".
23.25 - "Итого".
00.00 - "Сегодня".
00.40 - "Герой дня".
01.00 - "Итоги".

ТНТ

7.00 - "Дом Уимзи".
7.55 - "Сонник".
8.00 - Мультсериал "Детская власть".
8.30 - Мультфильм.
9.00 - Сериал "Сан-Тропе"-2.
10.00 - "Из жизни женщины".
10.25 - "Сонник".
10.30 - Сериал "Диагноз: убийство".
11.30 - Сериал "На краю Вселенной".
13.30 - Мультфильм.
14.00 - Мультфильм.
14.10 - "Телемагазин".
14.30 - Сериал "Марисоль".
15.30 - Сериал "Незабываемая".
16.30 - "Боишься ли ты темноты?"
17.00 - Сериал "Сан-Тропе"-2.
18.00 - "Из жизни женщины".
18.30 - "Неизвестная Россия. Версия профессора Сироткина".
19.00 - "Мировой футбол".
19.25 - "Глобальные новости".
19.30 - Сериал "Диагноз: убийство".
20.30 - "Европейский футбол на ТНТ".
21.30 - Драма "Остановился поезд".
23.40 - "Телемагазин".
23.55 - "Глобальные новости".
00.00 - "Лучшие матчи НХЛ".
01.15 - "Неизвестная Россия. Версия профессора Сироткина".

ТВ-6

11.50- "День за днем".
13.40 - "Дорожный патруль".
14.00 - Новости.
14.05 - "СНЯТО".
14.20 - "Семья 2000".
14.55 - "Обозреватель".
16.00 - "ЦитаДЕНЬ".
16.05 - "Скандалы недели".
16.35 - "Обоз".
17.25 - Новости спорта.
18.00 - Новости.
18.05 - "День за днем".
20.00 - Новости.
20.05 - "Телемагазин".
20.30 - Сериал "Просто Мария".
21.20 - "Краткий курс".
21.35 - "Телемагазин".
21.45 - "Знак качества".
22.00 - "ИЗБИРcom".
22.10 - Сериал "Легенда о Вильгельме Телле".
22.45 - ДИСК-канал.
23.15 - "Дорожный патруль".
23.30 - Шоу "АМБА-ТВ".
23.55 - Сериал "Человек-невидимка".
01.00 - Новости дня.
01.25 - "Место встречи".
01.50 - "Вы - очевидец".
02.40 - Сериал "Пси-фактор".

ТВ-ЦЕНТР

11.00 - "Настроение".
12.30 - "Выборы-99".
12.35 - "Настроение".
13.00 - События.
13.15 - "Настроение".
13.50 - "Выборы-99".
13.55 - "Смотрите на канале".
14.00 - "Парад плюс".
14.20 - "Выборы-99".
15.00 - Сериал "Омерта".
16.00 - "События".
16.15 - "Неделя".
17.00 - Телеканал "Дата".
17.55 - Совет министров.
18.00 - Сериал "Дом сестер Эллиотт".
19.00 - "События".
19.15 - Сериал "Записки Пиквикского клуба".
20.00 - Сериал "Узурпаторша".
21.00 - "Регионы: прямая речь".
21.30 - Телеканал "Дата".
21.50 - Совет министров.
22.00 - "События".
22.15 - Телеканал "Дата".
22.40 - "Деловая Москва".
22.54 - "Выборы-99".
23.30 - "Шоу Косби". Телесериал.
00.05 - "Ад в маленьком городке". Телесериал.
00.54 - "Выборы-99".
01.00 - "События".
01.50 - "Выборы-99".
01.55 - Сериал "Семнадцать мгновений весны".

АИСТ

7.05 - Мультподъем.
7.40 - Новости "Сей час".
8.00 - "Выборы-99".
8.25 - М/ф.
8.45 - Телесериал "История любви".
9.30 - "Секреты русского языка".
9.45 - Х/ф.
11.35 - Х/ф "Кавингтон Кросс".
12.30 - "Зерна".
13.00 - "Наш дом".
13.20 - Новости "Сей час".
16.05 - М/ф.
16.25 - "Прогулка с Фолиантом".
16.45 - Телесериал "История любви".
17.30 - И/ф.
19.00 - "Выборы-99".
19.30 - Новости "Сей час".
19.40 - "Сфера".
19.45 - Х/ф "Кавингтон Кросс".
20.40 - "Красный космос".
21.10 - Мультфильмы.
21.30 - Новости "Сей час".
21.50 - "Сфера".
21.55 - "Наш дом".
22.00 - Х/ф.
00.40 - Новости "Сей час".
01.00 - "Сфера".

ВТОРНИК, 7 декабря

ОРТ

7.00 - "Доброе утро".
8.40 - "Выборы-99".
9.00 - "Доброе утро".
9.45 - "Выборы-99".
10.00 - Новости.
10.20 - Сериал "Нежный яд".
11.20 - "Ускоренная помощь".
11.45 - "Как это было".
12.20 - Сериал "Пещера Золотой Розы".
12.50 - "Домашняя библиотека".
13.00 - Новости.
13.15 - "Выборы-99".
13.50 - Сериал "Роман императора".
15.00 - "Смак".
15.25 - Программа "Вместе".
16.00 - Новости.
16.20 - Мультсериал "Битвы зверей".
16.40 - "Возможно все!"
16.55 - "Царь Горы".
17.20 - "...До шестнадцати и старше".
18.00 - Сериал "Нежный яд".
19.00 - Новости.
19.10 - "Джентльмен-шоу".
19.40 - "Здесь и сейчас".
19.55 - "Ищу тебя".
20.35 - Погода.
20.40 - Сериал "Зал ожидания".
21.45 - "Спокойной ночи, малыши!"
22.00 - "Время".
22.50 - "Выборы-99".
23.00 - Х/ф "Мужики!.."
00.55 - "Жизнь замечательных людей".
01.30 - Хоккей. Чемпионат России.

РТР

7.30 - "Доброе утро, Россия!"

ТРК-ИРКУТСК

7.50 - "Пресс-завтрак". Обзор областных газет.
8.50 - "Перед выбором".
9.50 - "Курьер".

РТР

10.00 - "Вести".
10.20 - "Гомеопатия и здоровье".
10.30 - "Арена - спорт".
11.00 - "Гомеопатия и здоровье".
11.10 - "Цыганка". Телесериал.
12.00 - "Лето нашей тайны". Сериал.
13.00 - "Диалоги о животных".
13.50 - "Гомеопатия и здоровье".
14.00 - "Вести".
14.25 - "Сто к одному".
15.10 - "Антонелла". Телесериал.
16.10 - "Дикий ангел". Телесериал.
17.00 - "Магазин на диване".
17.30 - Мультфильмы.
18.00 - "Вести".

ТРК-ИРКУТСК

18.25 - Анонс.
18.30 - "Перед выбором".
20.00 - "Курьер".

РТР

20.35 - "Круглый стол".

ТРК-ИРКУТСК

21.00 - "Перед выбором".

РТР

22.00 - "Вести".

ТРК-ИРКУТСК

22.30 - "Курьер".

РТР

22.50 - Х/ф "Свидетель мафии".
23.40 - Х/ф "Наши 90-е".
00.35 - "Дежурная часть".
00.55 - "Авто + ТВ".
02.00 - "Вести".
02.40 -"Магазин на диване".

НТА

6.00 - Доска объявлений.
6.05 - "Новости НТА".
6.20 - "Удивительная девушка".
6.50 - Музыкальная пауза.
7.00 - "Блоссом".
7.30 - "Новости НТА".
7.45 - "Витаминка". НТА-99 г.
7.55 - Музыка на СТС.
8.00 - "Приключения Вуди и его друзей".
8.30 - "Каспер".
9.00 - "Космические спасатели лейтенанта Марша".
9.30 - Программа мультфильмов.
10.00 - "Новости НТА".
10.15 - Музыкальная пауза.
10.30 - "Великолепная пятерка".
11.30 - "Беверли Хиллз 90210".
12.30 - "Мелроуз Плейс".
13.30 - "Кегни и Лейси".
14.30 - "Новости НТА".
14.45 - Музыкальная пауза.
14.58 - "Ищу работу".
15.00 - "Время покупать".
15.30 - "Удачная покупка".
16.00 - Программа мультфильмов.
16.30 - "Приключения Вуди и его друзей".
17.00 - "Каспер".
17.30 - "Космические спасатели лейтенанта Марша".
18.00 - Телесериал. "Команда"А".
19.00 - "Квантовый скачок". Сериал.
20.00 - "Доска объявлений".
20.02 - "НТА-презент".
20.30 - "Спектр". Информационная программа ОАО АНХК.
20.45 - "Новости НТА".
21.00 - "Великолепная пятерка". Сериал.
22.00 - "Удивительные странствия Геракла".
23.00 - "Шелковые сети". Телесериал.
24.05 - "Полиция Майами. Отдел нравов".
01.00 - "ТВ-клуб".
01.30 - Кино на СТС. "Кегни и Лейси".
02.30 - Доска объявлений.

АКТИС

7.05 - "Местное время".
7.20 - Утренняя разминка.
8.05 - Мультфильмы.
8.30 -Музыкальная мозаика.
9.00 - "Местное время".
9.15 - "Спектр".
9.30 - Х/ф "Тот самый Мюнхгаузен".
11.50 - Д/ф "Землетрясение в Лос-Анджелесе".
12.35 - Х/ф "Пятый элемент".
14.45 - Музыкальная мозаика.
15.00 - "Местное время".
15.20 - Х/ф "Конго".
17.05 - Телесериал "Любимая женщина".
18.00 - Мультсериал "Черепашки ниндзя".
18.30 - "Пляж". Телесериал.
19.35 - "Телеопрос".
20.00 - "Селеста, только Селеста". Телесериал.
21.00 - "Местное время".
21.20 - "Искренне ваши".
22.00 - "Четвертая власть".
22.30 - "Ночной мир: Потерянные души".
23.30 - Новости.
23.40 - "Третий лишний".
00.05 - Х/ф "Старая мелодия".
02.30-06.00 - "Антикризис".

АСТ

14.00 - "Аистенок".
14.30 - "Факт".
14.40 - "Мечта моя". Телесериал.
15.35 - "Только для женщин".
16.05 - Док. экран.
16.45 - Музыкальная мозаика.
16.55 - "Целебные советы".
17.00 - Мультфильмы.
17.30 - "Факт".
17.40 - Сериал "Счастье".
18.30 - "Экономика для вас".
18.50 - "Российские нобелевские лауреаты".
19.15 - "Спорт каждый день".
19.40 - "В объективе животные".
20.00 - "Аистенок".
20.30 - "Факт".
20.40 - Х/ф "Анна Павлова".
22.05 - Д/ф "Поет село родное".
22.30 - "Мужские заботы".
23.00 - "Здравствуй, мама!"
23.30 - "Факт".
23.45 - Сериал "Хищник".

СВЕТ-ТВ

8.00 - Музыка.
8.30, 9.25, 11.05, 13.15, 13.55, 15.30, 19.10,21.10, 23.55 - «Белый свет».
8.35 - Мультландия.
9.35 - Х/ф «Голографический человек».
11.10 - Новости 4 канала.
11.20 - Х/ф «Дельта-1».
13.20 - Мультики.
14.00 - Х/ф «Веселая поездка».
15.35 - Музыка.
15.45 - Х/ф «Робокоп-2».
17.15 - Музыка.
17.25 - Х/ф «Русский счет».
19.00 - Новости 4 канала.
19.15 - Космические ритмы.
19.20 - Мультландия.
20.35 - Недвижимость от «Вернисажа».
20.40 - Концерт для зрителя.
20.55 - Х/ф «Где правосудие?»
22.40 - Новости 4 канала.
22.50 - Х/ф «Зимний вечер в Гаграх».

НТВ

8.00 - "Сегодня".
8.40 - "Впрок".
8.50 - "Большие деньги".
9.00 - "Сегодня".
9.15 - Мультфильм.
9.25 - "Карданный вал".
9.30 - "Криминал".
9.40 -"Интересное кино".
9.50 - "Совершенно секретно".
11.00 - "Сегодня".
11.20 - Сериал "Любовь и тайны Сансет Бич".
12.00 - "О, счастливчик!"
12.40 - Мультфильмы.
13.00 - "Сегодня".
13.20 - "Старый телевизор": "Петля".
15.00 - "Сегодня".
15.30 - Сериал "Девушки из Лидо".
16.40 - Мультфильмы.
17.00 - "Сегодня".
17.30 - Сериал "Зеркало, зеркало".
18.00 - Мультсериал "Битлджус".
18.30 - "Впрок".
18.50 - "Криминал".
19.10 - Сериал "Любовь и тайны Сансет Бич".
20.00 - Сериал "Скорая помощь".
21.00 - "Сегодня".
21.35 - Сериал "Улицы разбитых фонарей".
22.35 - "Русские горки".
23.00 - "Профессия - репортер".
23.20 - "Футбольный клуб".
00.00 -"Сегодня".
00.35 - "Герой дня".
00.55 - "Антропология".

ТНТ

7.00 - "Дом Уимзи".
7.55 - "Сонник".
8.00 - Мультсериал "Детская власть".
8.30 - Мультсериал "Небылицы".
9.00 - Сериал "Сан-Тропе"-2.
10.00 - "Из жизни женщины".
10.25 - "Сонник".
10.30 - Сериал "Диагноз: убийство".
11.30 -Фильм "Остановился поезд".
13.30 - Мультсериал "Небылицы".
14.00 - Мультфильм.
14.10 - "Телемагазин".
14.30 - Сериал "Марисоль".
15.30 - Сериал "Незабываемая".
16.30 - "Боишься ли ты темноты?"
17.00 - Сериал "Сан-Тропе"-2.
18.00 - "Из жизни женщины".
18.30 - "Страсти по Соловьеву".
19.00 - "Суперхоккей. Неделя НХЛ".
19.20 - "Глобальные новости".
19.30 - Сериал "Диагноз: убийство".
20.30 - "Лучшие матчи НХЛ".
21.30 - Драма "Возможно, само собой..."
00.00 - "Телемагазин".
00.20 - "Глобальные новости".
00.25 - Сериал "За чертой опасности".
01.35- "Страсти по Соловьеву".

ТВ-6

11.50 - "День за днем".
13.50 - "Дорожный патруль".
14.00 - Новости.
14.05 - "Чайка-99".
14.20 - "Пальчики оближешь".
15.00 - Сериал "Человек-невидимка".
16.00 - "ЦитаДЕНЬ".
16.05 - Боевик "Пророк".
17.40 - "Телемагазин".
18.00 - Новости.
18.10 - "День за днем".
20.00 - Новости.
20.05 - "Телемагазин".
20.30 - Сериал "Просто Мария".
21.25 - "Краткий курс".
21.40 - "Телемагазин".
22.00 - "ИЗБИРcom".
22.10 - Сериал "Легенда о Вильгельме Телле".
22.45 - ДИСК-канал.
23.20 - "Дорожный патруль".
23.30 - Сериал "Следствие".
23.55 - Сериал "Человек-невидимка".
01.00 - "Новости дня".
01.25 - "Место встречи".
01.50- "СВ-шоу".
02.40 - Сериал "Горец".

ТВ-ЦЕНТР

11.00 - "Настроение".
12.30 - "Выборы-99".
12.35 - "Настроение".
13.00 - "События".
13.10 - "Настроение".
13.50 - "Выборы-99".
13.55 - "Смотрите на канале".
14.00 - "Парад плюс".
14.20 - "Выборы-99".
15.00 - Сериал "Омерта".
16.00 - "События".
16.10 - "Секретные материалы".
17.00 - Телеканал "Дата".
17.55 - Совет министров.
18.00 - Сериал "Дом сестер Эллиотт".
19.00 - "События".
19.15 - Сериал "Записки Пиквикского клуба".
20.05 - "Узурпаторша".
21.00 - "Регионы: прямая речь".
21.30 - Телеканал "Дата".
22.00 - "События".
22.15 - Телеканал "Дата".
22.54 - "Выборы-99".
23.30 - "Шоу Косби". Телесериал.
00.05 - Сериал "Ад в маленьком городке".
00.54 - "Выборы-99".
01.00 - "События".
01.15 - "Лицом к людям".
02.10 - "Выборы-99".
02.15 - Сериал "Семнадцать мгновений весны".

АИСТ

7.05 - Мультподъем.
7.40 - Новости "Сей час".
8.05 - М/ф.
8.30 - Телесериал "История любви".
9.15 - "Секреты английского языка".
9.30 - И/ф.
10.45 - Мультфильмы.
10.55 - Х/ф.
12.10 - Музыка.
12.20 - Х/ф "Кавингтон Кросс".
13.20 - Новости "Сей час".
16.05 - М/ф.
16.30 - "Прогулка с Фолиантом".
16.45 - Телесериал "История любви".
17.30 - Музыка.
18.00 - И/ф.
19.10 - "Наш дом".
19.30 - Новости "Сей час".
19.40 - "Сфера".
19.45 - "Зерна".
20.15 - Х/ф "Кавингтон Кросс".
21.10 - М/ф.
21.30 - Новости "Сей час".
21.50 - "Сфера".
21.55 - "Наш дом".
22.10 - И/ф.
00.20 - Новости "Сей час".
00.40 - "Сфера".

Городская газета
Время
№135 * 4 декабря 1999 года
10 стр

ТЕЛЕПРОГРАММЫ

СРЕДА, 8 декабря

ОРТ

7.00 - "Доброе утро".
8.40 - "Выборы-99".
9.00 - "Доброе утро".
9.45 - "Выборы-99".
10.00 - Новости.
10.20 - Сериал "Нежный яд".
11.15 - "Джентльмен-шоу".
11.40 - "Ищу тебя".
12.20 - Сериал "Пещера Золотой Розы".
12.50 - "Домашняя библиотека".
13.00 - Новости.
13.15 - "Выборы-99".
13.45 - Х/ф "Роман императора".
14.45 - "Возможно все!"
15.00 - "Экстренный вызов".
15.25 - Программа "Вместе".
16.00 - Новости.
16.20 - Мультсериал "Битвы зверей".
16.40 - "Классная компания".
16.55 - "Зов джунглей".
17.25 - "...До шестнадцати и старше".
18.00 - Сериал "Нежный яд".
19.00 - Новости.
19.20 - "Маски-шоу".
19.45 - "Здесь и сейчас".
19.55 - "Человек и закон".
20.35 - Погода.
20.40 - Сериал "Зал ожидания".
21.45 - "Спокойной ночи, малыши!"
22.00 - "Время".
22.50 - "Выборы-99".
23.05 - Боевик "Максимальное ускорение".
01.05 - Программа "Цивилизация".
01.40 - Новости.

РТР

7.30 - "Доброе утро, Россия!"

ТРК-ИРКУТСК

7.50 - "Пресс-завтрак". Обзор областных газет.
9.50 - "Курьер".

РТР

10.00 - "Вести".
10.20 - "Гомеопатия и здоровье".
10.30 - "Арена-спорт".
11.00 - "Гомеопатия и здоровье".
11.10 - Сериал "Цыганка".
12.00 - Сериал "Лето нашей тайны".
13.00 - "Моя семья".
13.50 - "Гомеопатия и здоровье".
14.00 - "Вести".
14.25 - "Сто к одному".
15.10 - "Антонелла". Телесериал.
16.10 - "Дикий ангел". Телесериал.
17.00 - "Магазин на диване".
17.30 - Мультфильмы.
18.00 - "Вести".

ТРК-ИРКУТСК

18.25 - Анонс.
18.30 - "Перед выбором".
20.00 - "Курьер".

РТР

20.35 - "Круглый стол". Политические теледебаты.
21.00 - "Выбор".
21.20 - "Сам себе режиссер".
22.00 - "Вести".

ТРК-ИРКУТСК

22.30 - "Курьер".

РТР

22.50 - Х/ф "Свидетель мафии"
23.45 - Х/ф "Наши 90-е".
00.35 - "Дежурная часть".
00.55 - "Кино + ТВ".
02.00 - "Вести".
02.40 - "Ночное рандеву с Ксенией Стриж".
03.20 - "Магазин на диване".

НТА

6.00 - Доска объявлений.
6.05 - "Новости НТА".
6.20 - "Удивительная девушка".
6.50 - Музыкальная пауза.
7.00 - "Блоссом".
7.30 - "Новости НТА".
7.45 - "Спектр".
8.00 - "Приключения Вуди и его друзей".
8.30 - "Каспер".
9.00 - "Космические спасатели лейтенанта Марша".
9.30 - Программа мультфильмов.
10.00 - "Новости НТА".
10.15 - "Спектр".
10.30 - "Великолепная пятерка".
11.30 - "Беверли Хиллз 90210". Сериал.
12.30 - "Мелроуз Плейс". Телесериал.
13.30 - "Кегни и Лейси". Телесериал.
14.30 - "Новости НТА".
14.45 - "Спектр".
14.48 - "Ищу работу".
15.00 - "ТВ-клуб".
15.30 - "Удачная покупка".
16.00 - Программа мультфильмов.
16.30 - "Приключения Вуди и его друзей".
17.00 - "Каспер".
17.30 - "Космические спасатели лейтенанта Марша".
18.00 - Телесериал "Команда "А".
19.00 - Комедия на СТС. "Квантовый скачок".
20.00 - Доска объявлений.
20.02 - "НТА-презент". Музыкальная программа.
20.30 - "УВД г.Ангарска сообщает..."
20.45 - "Новости НТА".
21.00 - "Великолепная пятерка". Сериал.
22.00 - "Удивительные странствия Геракла".
23.00 - "Шелковые сети". Телесериал.
24.05 - "Полиция Майами. Отдел нравов".
01.00 - "ТВ-клуб".
01.30 - "Кегни и Лейси". Телесериал.
02.30 - Доска объявлений.

АКТИС

7.05 - "Местное время".
7.20 - Утренняя разминка.
8.00 - М/ф "Черепашки ниндзя".
8.30 - М/ф "Бабар".
9.00 - "Местное время".
9.20 - Музыкальная мозаика.
9.30 - "TV-club".
10.00 - Клуб "Реноме".
10.30 - Новости.
10.40 - "Пляж". Телесериал.
11.35 - "Ночной мир: Смертельная сделка".
12.30 - Новости.
12.40 - Х/ф "Человек из черной Волги".
14.30 - "Судьба". Телесериал.
15.00 - "Местное время".
15.30 - Новости.
15.40 - Х/ф "Война на западном направлении".
17.05 - "Любимая женщина". Сериал.
18.00 - Мультсериал "Черепашки ниндзя".
18.30 - "Пляж". Телесериал.
19.35 - "УВД Ангарска сообщает..."
19.50 - Музыкальная мозаика.
20.00 - "Селеста, только Селеста". Телесериал.
21.00 - "Местное время".
21.15 - "Муниципальная среда".
21.35 - "Искренне ваши".
22.00 - "Анатомия катастрофы".
22.30 - "Ночной мир: Выживший".
23.30 - Новости.
23.40 - "Третий лишний".
00.05 - Х/ф "Убийство первой степени".
01.50-06.00 - "Антикризис".

АСТ

14.00 - "Аистенок".
14.30 - "Факт".
14.40 - "Мечта моя". Телесериал.
15.35 - "Только для женщин".
16.05 - Док. экран.
16.45 - Музыкальная мозаика.
16.55 - "Целебные советы".
17.00 - Мультфильмы.
17.30 - "Факт".
17.40 - "Счастье". Телесериал.
18.30 - "Экономика для вас".
18.45 - "Российские нобелевские лауреаты".
19.15 - "Спорт каждый день".
19.40 - "В объективе животные".
20.00 - "Аистенок".
20.30 - "Факт".
20.40 - Х/ф "Анна Павлова".
22.05 - "Мужские посиделки".
22.30 - "Мужские заботы".
23.00 - "Русская партия. Теледебаты".
23.30 - "Факт".
23.45 - Сериал "Хищник".

СВЕТ-ТВ

8.00 - Блок-нот.
8.30, 9.25, 11.45, 13.55, 19.05, 20.30, 21.35 - «Белый свет».
8.35 - М/ф.
9.30 - Космические ритмы.
9.35 - Новости 4 канала.
9.40 - Музыка.
9.55 - Х/ф «Под маской Беркута».
11.25 -Музыкальный момент.
11.35 - Развлекательная программа.
12.00 - Х/ф «Зиц председатель».
13.50 - Музыка.
14.00 - Х/ф «Мафии вопреки».
15.40 - Музыка.
16.00 - Х/ф «Турбулентность».
17.30 - М/ф.
18.00 - Х/ф «Мак Гайер».
19.00 - Новости 4 канала.
19.15 - УВД сообщает.
19.30 - Мультфильмы.
20.00 - Муниципальная среда.
20.10 - Концерт для зрителя.
20.35 - Х/ф «Звездная пехота».
22.30 - Новости 4 канала.
22.40 - Музыка.
22.50 - Х/ф «Маньяк».

НТВ

8.00 - "Сегодня".
8.40 - "Впрок".
8.50 - "Большие деньги".
9.00 - "Сегодня".
9.15 - Мультфильм.
9.25 - "Карданный вал".
9.30 - "Криминал".
9.40 - "Интересное кино".
9.55 - Сериал "Улицы разбитых фонарей".
11.00 - "Сегодня".
11.25 - Сериал "Любовь и тайны Сансет Бич".
12.10 - "Дог-шоу".
12.40 - "Среда".
13.00 - "Сегодня".
13.25 - "Старый телевизор". "Петля".
15.00 - "Сегодня".
15.20 - Сериал "Девушки из Лидо".
16.30 - "Своя игра".
17.00 - "Сегодня".
17.30 - Сериал "Зеркало, зеркало".
18.00 - Мультсериал "Битлджус".
18.30 - "Впрок".
18.50 - "Криминал".
19.10 - Сериал "Любовь и тайны Сансет Бич".
20.00 - Сериал "Скорая помощь".
21.00 - "Сегодня".
21.35 - Сериал "Улицы разбитых фонарей".
22.40 - "Глас народа".
00.00 - "Сегодня".
00.35 - "Герой дня".
01.00 - Футбол. Лига чемпионов.

ТНТ

7.00 - "Дом Уимзи".
7.55 - "Сонник".
8.00 - Мультсериал "Детская власть".
8.30 - Мультсериал "Небылицы".
9.00 - Сериал "Сан-Тропе"-2.
10.00 - "Из жизни женщины".
10.25 - "Сонник".
10.30 - Сериал "Диагноз: убийство".
11.30 - Фильм "Гамлет".
13.30 - Мультсериал "Небылицы".
14.00 - Мультфильм.
14.10 - "Телемагазин".
14.30 - Сериал "Марисоль".
15.30 - Сериал "Незабываемая".
16.30 - "Боишься ли ты темноты?"
17.00 - Сериал "Сан-Тропе"-2.
18.00 - "Из жизни женщины".
18.30 - "Неизвестная Россия. Версия профессора Сироткина".
19.00 - Мультсериал "Мордилло".
19.25 - "Глобальные новости".
19.30 - Сериал "Диагноз: убийство".
20.30 - Сериал "За чертой опасности".
21.30 - Комедия "Автостоянка".
23.35 - "Телемагазин".
23.50 - "Глобальные новости".
23.55 - Сериал "Незримое вторжение".
01.05 - "Неизвестная Россия. Версия профессора Сироткина".

ТВ-6

11.50 - "День за днем".
13.45 - "Дорожный патруль".
14.00 - Новости.
14.05 - "Те Кто".
14.20 - "Наши любимые животные".
15.00 - Сериал "Человек-невидимка".
16.00 - "ЦитаДЕНЬ".
16.05 - Боевик "Невозмутимый Стоун".
18.00 - Новости.
18.05 - "День за днем".
20.00 - Новости.
20.05 - "Телемагазин".
20.30 - Сериал "Просто Мария".
21.20 - "Краткий курс".
21.35 - "Телемагазин".
21.45 - "Знак качества".
22.00 - "ИЗБИРcom".
22.10 - Сериал "Легенда о Вильгельме Телле".
22.45 - "ДИСК-канал".
23.20 - "Дорожный патруль".
23.30 - Сериал "Следствие".
23.55 - Сериал "Человек-невидимка".
01.00 - "Новости дня".

ТВ-ЦЕНТР

11.00 - "Настроение".
12.30 - "Выборы-99".
12.35 - "Настроение".
13.00 - "События".
13.15 - "Настроение".
13.50 - "Выборы-99".
13.55 - "Смотрите на канале".
14.00 - "Парад плюс".
14.20 - "Выборы-99".
15.00 - Сериал "Омерта".
16.00 - "События".
16.10 - "Лицом к людям".
17.00 - Телеканал "Дата".
17.55 - Совет министров.
18.00 - Сериал "Дом сестер Эллиот".
19.00 - "События".
19.15 - Мультсериал "Записки Пиквикского клуба".
19.45 - "Дамский клуб".
20.05 - Теленовелла "Узурпаторша".
21.00 - "Регионы: прямая речь".
21.30 - Телеканал "Дата".
21.50 - Совет министров.
22.00 - "События".
22.15 - Телеканал "Дата".
22.40 - "Деловая Москва".
22.54 - "Выборы-99".
23.30 - "Шоу Косби".
00.05 - Сериал "Ад в маленьком городке".
00.54 - "Выборы-99".
01.00 - "События".
01.50 - "Выборы-99".
01.55 - Сериал "Семнадцать мгновений весны".

АИСТ

7.05 - Мультподъем.
7.40 - Новости "Сей час".
8.05 - М/ф.
8.30 - Телесериал "История любви".
9.15 - "Рисуйте вместе с нами".
9.30 - И/ф.
10.40 - М/ф.
10.50 - Х/ф.
12.05 - Музыка.
12.20 - Х/ф "Кавингтон Кросс".
13.20 - Новости "Сей час".
16.05 - М/ф.
16.25 - "Секреты русского языка".
16.40 - Телесериал "История любви".
17.25 - Музыка.
17.30 - И/ф.
18.45 - "Сказка за сказкой".
19.30 - Новости "Сей час".
19.40 - "Сфера".
19.45 - Х/ф "Кавингтон Кросс".
20.40 - Мультфильмы.
21.30 - Новости "Сей час".
21.50 - "Сфера".
22.00 - Х/ф.
01.05 - Новости "Сей час".
01.25 - "Сфера".

ЧЕТВЕРГ, 9 декабря

ОРТ

7.00 - "Доброе утро".
8.40 - "Выборы-99".
9.00 - "Доброе утро".
10.00 - Новости.
10.20 - Сериал "Нежный яд".
11.20 - "Маски-шоу".
11.50 - "Человек и закон".
12.20 - Сериал "Пещера Золотой Розы".
12.50 - "Домашняя библиотека".
13.00 - Новости.
13.20 - "Выборы-99".
13.50 - Сериал "Роман императора".
14.55 - "Смехопанорама".
15.25 - Программа "Вместе".
16.00 - Новости.
16.20 - Мультсериал "Битвы зверей".
16.40 - "Улица Сезам".
17.15 - "Семь бед - один ответ".
17.25 - "...До шестнадцати и старше".
18.00 - Сериал "Нежный яд".
19.00 - Новости.
19.20 - "Каламбур".
19.45 - "Здесь и сейчас".
19.55 - "Процесс".
20.35 - Погода.
20.40 - Сериал "Зал ожидания".
21.45 - "Спокойной ночи, малыши!"
22.00 - "Время".
22.50 - "Выборы-99".
23.05 - Х/ф "Царевич Алексей".
01.20 - Домашний театр "Тихого дома".
01.50 - Новости.

РТР

7.30 - "Доброе утро, Россия".

ТРК-ИРКУТСК

7.50 - "Пресс-завтрак". Обзор областных газет.
8.50 - "Перед выбором".
9.50 - "Курьер".

РТР

10.00 - "Вести".
10.20 - "Гомеопатия и здоровье".
10.30 - "Арена-спорт".
11.00 - "Гомеопатия и здоровье".
11.10 - "Цыганка". Сериал.
12.00 - "Лето нашей тайны". Сериал.
13.00 - "Урмас Отт с..."
13.50 - "Гомеопатия и здоровье".
14.00 - "Вести".
14.20 - "Сто к одному".
15.10 - "Антонелла". Телесериал.
16.10 - "Дикий ангел". Телесериал.
17.00 - "Магазин на диване".
17.30 - Мультфильм.
18.00 - "Вести".

ТРК-ИРКУТСК

18.25 - Анонс.
18.30 - "Перед выбором".
20.00 - "Курьер"

РТР

20.35 - "Круглый стол".
21.00 - "Народ хочет знать".
21.20 - Клуб "Белый попугай".
22.00 - "Вести".

ТРК-ИРКУТСК

22.30 - "Курьер".

РТР

22.50 - Х/ф "Свидетель мафии".
23.45 - Х/ф "Наши 90-е".
00.35 - "Дежурная часть".
00.55 - "Мода + ТВ".
02.00 - "Вести".
02.40 - "Горячая десятка".
03.35 - "Магазин на диване".

НТА

6.00 - Доска объявлений.
6.05 - "Новости НТА".
6.20 - "Фантастическая девушка".
6.50 - Музыка на СТС.
7.00 - "Блоссом".
7.30 - "Новости НТА".
7.45 - "УВД г.Ангарска сообщает..."
8.00 - "Приключения Вуди и его друзей".
8.30 - "Каспер".
9.00 - "Космические спасатели лейтенанта Марша".
9.30 - Программа мультфильмов.
10.00 - "Новости НТА".
10.15 - "УВД г.Ангарска сообщает..."
10.30 - "Великолепная пятерка".
11.30 - "Беверли Хиллз 90210". Сериал.
12.30 - "Мелроуз Плейс". Сериал.
13.30 - "Кегни и Лейси". Телесериал.
14.30 - "Новости НТА".
14.45 - "УВД г.Ангарска сообщает..."
14.58 - "Ищу работу".
15.00 - "ТВ-клуб".
15.30 - "Удачная покупка".
16.00 - Программа мультфильмов.
16.30 - "Приключения Вуди и его друзей".
17.00 - "Каспер".
17.30 - "Космические спасатели лейтенанта Марша".
18.00 - Телесериал. "Команда "А".
19.00 - Комедия на СТС. "Квантовый скачок".
20.00 - Доска объявлений.
20.02 - "НТА-презент". Музыкальная программа.
20.45 - "Новости НТА".
21.00 - "Великолепная пятерка". Сериал.
22.00 - "Удивительные странствия Геракла".
23.00 - "Шелковые сети". Телесериал.
24.05 - "Полиция Майами. Отдел нравов".
01.00 - "ТВ-клуб".
01.30 - "Магия моды".
02.00 - "Кегни и Лейси". Телесериал.
03.00 - Доска объявлений.

АКТИС

7.05 - "Местное время".
7.20 - "УВД Ангарска сообщает..."
7.35 - Утренняя разминка.
8.00 - "Черепашки ниндзя". Мультсериал.
8.30 - "Бабар".Мультсериал.
9.00 - "Местное время".
9.10 - "Муниципальная среда".
9.35 - Музыкальная мозаика.
10.00 - Клуб "Реноме".
10.30 - Новости.
10.40 - "Пляж".
11.35 - "Ночной мир": "Выживший".
12.30 - Новости.
12.40 - Х/ф "Убийство первой степени".
14.30 - "Судьба". Телесериал.
15.00 - "Местное время".
15.15 - "УВД Ангарска сообщает..."
15.30 - Новости.
15.40 - Х/ф "Война на западном направлении".
17.05 - "Любимая женщина". Телесериал.
18.00 - "Черепашки ниндзя". Мультсериал.
18.30 - "Пляж". Телесериал.
19.30 - "Вездеход".
20.00 - "Селеста, только Селеста".
21.00 - "Местное время".
21.15 - "Перекресток".
21.35 - "Искренне ваши".
22.00 - "Военная тайна".
22.30 - "Ночной мир": "Выживший".
23.30 - Новости.
23.40 - "Третий лишний".
00.05 - "Звони и смотри".
02.00 - 06.00 - "Антикризис".

АСТ

14.00 - "Аистенок".
14.30 - "Факт".
14.40 - "Мечта моя". Сериал.
15.35 - "Только для женщин".
16.05 - Док. экран.
16.40 - Музыкальная мозаика.
16.55 - "Целебные советы".
17.00 - Мультфильмы.
17.30 - "Факт".
17.40 - "Счастье". Телесериал.
18.30 - "Экономика для вас".
18.45 - "Российские нобелевские лауреаты".
19.15 - "Спорт каждый день".
19.40 - "В объективе животные".
20.00 - "Аистенок".
20.30 - "Факт".
20.40 - Х/ф "Анна Павлова".
21.40 - Музыкальная мозаика.
21.55 - Д/ф "Натали".
22.30 - "Мужские заботы".
23.00 - "Россия далекая и близкая".
23.30 - "Факт".
23.45 - "Хищник". Телесериал.

СВЕТ-ТВ

8.00 - Музыка.
8.30, 10.00, 12.15, 15.30, 22.15, 23.55 -«Белый свет».
8.35 - Мультландия.
10.05 -Новости 4 канала.
10.15 - Х/ф «Окно в Париж».
11.50 - УВД сообщает.
12.05 - Муниципальная среда.
12.20 - Музыка.
12.30 - Х/ф «Бравые парни» (комедия).
14.00 - Х/ф «Звездная пехота» (фантастика).
16.00 - Музыка.
16.10 - Развлекательная программа.
16.25 - Х/ф «Русское чудо».
18.00 - Док. экран.
19.00 - Новости 4 канала.
19.10 - М/ф.
20.00 - Концерт для зрителя.
20.20 - Недвижимость от «Вернисажа».
20.25 - «Скалолаз».
22.20 - Новости 4 канала.
22.30 - Х/ф «Ночная смена».

НТВ

8.00-"Сегодня".
8.30 - "Впрок".
8.40 - "Криминал".
8.50 - "Большие деньги".
9.00 - "Сегодня".
9.15 - Мультфильм.
9.25 - "Карданный вал".
9.30 - "Криминал".
9.40 - "Интересное кино".
9.50 - Сериал "Улицы разбитых фонарей".
11.00 - "Сегодня".
11.25 - Сериал "Любовь и тайны Сансет Бич".
12.10 - Дневник лиги чемпионов.
13.00 - "Сегодня".
13.20 - "Старый телевизор": "Петля".
15.00 - "Сегодня".
15.30 - Сериал "Девушки из Лидо".
16.40 - Мультфильм.
17.00 - "Сегодня".
17.30 - Сериал "Зеркало, зеркало".
18.00 - Мультсериал "Битлджус".
18.30 - "Впрок".
18.50 - "Криминал".
19.10 - Сериал "Любовь и тайны Сансет Бич".
20.05 - Телеигра "О, счастливчик!"
21.00 - "Сегодня".
21.30 - Сериал "Улицы разбитых фонарей".
22.35 - Футбол. Лига чемпионов.
23.40 - "Куклы".
00.00 - "Сегодня".
00.40 - "Герой дня".
01.00 - Футбол. Лига чемпионов.

ТНТ

7.00 - "Дом Уимзи".
7.50 - "Сонник".
8.00 - Мультсериал "Детская власть".
8.30 - Мультсериал "Небылицы".
9.00 - Сериал "Сан-Тропе"-2.
10.00 - "Из жизни женщины".
10.25 - "Сонник".
10.30 - Сериал "Диагноз: убийство".
11.30 - Фильм "Автостоянка".
13.30 - Мультсериал "Небылицы".
14.00 - Мультфильм.
14.10 - "Телемагазин".
14.30 - Сериал "Марисоль".
15.30 - Сериал "Незабываемая".
16.30 - "Боишься ли ты темноты?"
17.00 - Сериал "Сан-Тропе"-2.
18.00 - "Из жизни женщины".
18.30 - "Страсти по Соловьеву".
19.00 - Мультсериал "Мордилло".
19.20 - "Глобальные новости".
19.30 - Сериал "Диагноз: убийство".
20.30 - Сериал "Незримое вторжение".
21.30 - Комедия "Девушка с пистолетом".
23.40 - "Телемагазин".
23.50 - "Глобальные новости".
23.55 - Сериал "Незримое вторжение".
01.05 - "Страсти по Соловьеву".

ТВ-6

11.50 - "День за днем".
13.50 - "Дорожный патруль".
14.00 - Новости.
14.05 - "Те Кто".
14.20 - "Без вопросов".
14.55 - Сериал "Человек-невидимка".
16.00 - "ЦитаДЕНЬ".
16.05 - Сериал "Пси-фактор".
16.55 - Сериал "Горец".
17.50 - "Телемагазин".
18.00 - Новости.
18.10 - "День за днем".
20.00 - Новости.
20.05 - "Телемагазин".
20.30 - Сериал "Просто Мария".
21.25 - "Краткий курс".
21.40 - "Телемагазин".
22.00 - "ИЗБИРcom".
22.10 - Сериал "Легенда о Вильгельме Телле".
22.45 - ДИСК-канал.
23.20 - "Дорожный патруль".
23.30 - Сериал "Следствие".
23.55 - Сериал "Человек-невидимка".
01.00 - "Новости дня".

ТВ-ЦЕНТР

11.00 - "Настроение".
12.30 - "Выборы-99".
12.35 - "Настроение".
13.00 - "События".
13.10 - "Настроение".
13.50 - "Выборы-99".
13.55 - Смотрите на канале.
14.00 - "Парад плюс".
14.20 - "Выборы-99".
15.00 - Телеигра "Улица Юстиции".
15.30 - "Легенды спорта".
16.00 - "События".
16.15 - "На пути к новой России".
17.00 - Телеканал "Дата".
17.55 - Совет министров.
18.00 - Сериал "Дом сестер Эллиот".
19.00 - "События".
19.15 - Сериал "Записки Пиквикского клуба".
19.45 - "От и до..."
19.55 - "История болезни".
20.05 - Сериал "Узурпаторша".
21.00 - "Регионы: прямая речь".
21.30 - Телеканал "Дата".
21.50 - Совет министров.
22.00 - "События".
22.15 - Телеканал "Дата".
22.40 - "Деловая Москва".
22.54 - "Выборы-99".
23.30 - "Музыка в музеях мира".
00.05 - "Ад в маленьком городке.
00.54 - "Выборы-99".
01.00 - "События".
01.50 - "Выборы-99".
01.55 - Боевик "Афганец".

Городская газета
Время
№135 * 4 декабря 1999 года
15 стр

ТЕЛЕПРОГРАММЫ

Еврохимчистка и прачечная
"ЛОТОС"
Стирка, чистка всех видов одежды и белья.
Покрас кожи, замши.
Гарантия качества.
Низкие цены.
Адрес: 47 кв-л. Тел. 95-51-20.
Приемные пункты: ателье "Соболь", 177 кв-л, тел. 54-50-70; ателье "Приангарье", 10 мрн, тел. 55-62-98. (9383)

Багира
принесет в ваш дом радость и веселье — пригласите в гости Деда Мороза и Снегурочку!
Поздравление, подарок (по желанию), хоровод вокруг елочки и фото на память — счастье и праздник для вашего ребенка!
Тел.: 6-32-13, 52-37-27. (9315)

"Ангарское такси"
53-83-93 (9342)

ТАКСИ
0-87, 6-40-92. (9364)

Гарантия качества
Замер и установка
Тел. 9-19-53
ЖАЛЮЗИ
Горизонтальные, вертикальные и защитные, любой размер и цвет
278 кв-л, д.2, 2 этаж
(6785)

278 квартал, дом2, 3 этаж
АЛЬФА МАЭСТРО
+ Доступ в Интернет (50, 100, 200 р.)
ЦЕНЫ СНИЖЕНЫ
Компьютеры
CPU Celeron 366 PPGA 12101
MB Lucky Star 6V693, звук PCI ESS SOLO-1, 32Mb, 6.4Gb, 3.5", S3 4Mb AGP, 48-sp Mitsumi
Мониторы
15" Samsung 550S 0.28 50-160 Hz 1024x768 4649
Клавиатуры, мыши
Keyboard Win 95 Mitsumi 237
Mouse (2-button) Mitsumi 122
Модемы
USR 2974 56K PCI voice V90 1458
USR Sportster 56600 Fax INT Flash *5687 ISA 2138
Дискеты
3,5" (10 шт) Memorex Plastic box 110
Колонки
Samsung SMS 210 297
Процессоры
CPU Celeron 366 PPGA 1636
CPU Celeron 400 PPGA 2200
CPU Celeron 466 PPGA BOX 3107
Материнские платы
MB Lucky Star 6V693 2135
<Socket 370, VIA Apollo-PRO+, AGP, AT>
MB Acorp 6VIA85 1973
<Socket370, AP-PRO, AGP, AT>
Модули памяти
SD-RAM 32 Mb (pc-100) BRAND 1455
Винчестеры
HDD 6.4 Quantum Fireball CX ATA/66 3399
Видеокарты
4 Mb <AGP> S3 Trio 3D 729
8 Mb <AGP> Intel 740 1163
Флоппи-дисководы
FDD 3,5" Panasonic 356
Корпуса
MiniTower Case 828ec 586
Мультимедиа
Sound Yamaha 724 PCI 405
CD-ROM 48-sp Misumi 1293
Тел.: 514-514

"Жихарь"
Компьютеры
Надежность
Проверенная
Бегом времени
1С:Бухгалтерия
КонсультантПлюс
ООО"Жихарь"-звонить можно всегда
Телефон:56-40-61, факс:56-41-03
E-mail:gihar@angarsk.ru
№8956

ШКАФЫ-КУПЕ
любой конфигурации, в том числе встроенные.
ЗЕРКАЛА НА ЗАКАЗ
(распродажа).
Чайковского, 43а, ТД "Лада". (8609)

ПРЕДПРИЯТИЕ АЗСА
изготовит для вас и установит:
двери металлические, решетки на окна, лоджии и балконы, ворота гаражные различного исполнения.
Тел.: 98-86-96, 98-80-60. (9305)

Холлофайбер®
Ах! Какая прелесть этот ХОЛЛОФАЙБЕР!
ПОДУШКИ И ОДЕЯЛА
С наполнителем ХОЛЛОФАЙБЕР®
Мягкий, упругий, экологически чистый ХОЛЛОФАЙБЕР не обладает запахом, не вызывает аллергии. Подушки с ХОЛЛОФАЙБЕРОМ идеально повторяют контур головы и шеи. Легкие одеяла с ХОЛЛОФАЙБЕРОМ, благодаря способности терморегуляции, позволяют забыть про жару и холод.
Ангарск, Салон-магазин "МЕБЕЛЬ ДЛЯ ОТДЫХА" 8 м-н, д.10, тел. 560-261
Иркутск, Литвинова,2 (вход с ул. К.Маркса) Торговый Дом "Охотный ряд" "СИБЭКСПОЦЕНТР", павильон №1, тел. 352-891
E-mail: wmaster @ irk.ru
ВудМастер
(8555)

САНТОМ
ПОСТАВКИ ТРУБ И МЕТАЛЛОПРОКАТА
Трубы — Лист г/к, х/к
ВГП (д 15-100 мм) — Арматура
Электросваренные (д - 57-159 мм) — Швеллер
Цельнотянутые ГОСТ 8732 — Круг
(д - 219, 273, 325, 377, 426 мм) — Уголок
Комплектуем сборные вагоны под заказ.
664047, г.Иркутск, ул.Карла Либкнехта, 153, офис 111.
Тел./факс: (395-2) 25-12-01, 25-13-57.
Пейджер (3952) 34-21-52, абонент № 61607, 61597
E-mail: santom@irmail.ru

ЗАО "Техресурс"
объявляет набор на следующие вакансии:
Менеджер по продажам в автосалон
— муж., до 35 лет, высшее образование, увлеченность автомобилями, ПК, коммуникабельность, предприимчивость.
Оклад + % от продаж + перспектива.
Бригадир автослесарей
— муж., до 45 лет, техническое образование, опыт в организации работ.
Оклад + %.
Отдел управления персоналом: 54-41-48. (9424)

Склад №6
АО "Белореченское"
на конкурсной основе примет на работу
БУХГАЛТЕРА
кв-л 220 (ост. автоб. №7 "211 квартал")
Тел.: 4-35-00.
№9425

УСЛУГИ
●Ремонт телевизоров. Гарантия. Тел.: 517-034, 52-75-18. (8643)
●Ремонт TV. Быстро. Качество. Гарантия. Тел. 4-87-05. (9276)
●Ремонт теле-, видео-, аудиотехники. Тел. 510-257. (9279)
●Ремонт телевизоров. Вызов бесплатно. Тел. 6-47-39. (9280)
●Ремонт телевизоров и в/м. Гарантия. Тел. 510-773. (9380)

ПЯТНИЦА, 10 декабря

ОРТ

7.00 - "Доброе утро".
8.40 - "Выборы-99".
8.55 - "Доброе утро".
10.00 - Новости.
10.20 - Сериал "Нежный яд".
11.20 - "Каламбур".
11.45 - "Процесс".
12.20 - Сериал "Пещера Золотой Розы".
13.00 - Новости.
13.15 - "Выборы-99".
13.50 - Сериал "Роман императора".
15.00 - "Здоровье".
15.25 - Программа "Вместе".
16.00 - Новости.
16.20 - Прикл. фильм "Потерпевшие кораблекрушение".
18.00 - Сериал "Нежный яд".
19.00 - Новости.
19.20 - "Здесь и сейчас". Выборы.
19.55 - Д/детектив "Месть "Лешего".
20.25 - "Здесь и сейчас".
20.35 - Погода.
20.40 - "Поле чудес".
21.45 - "Спокойной ночи, малыши!"
22.00 - "Время".
22.50 - "Выборы-99".
23.05 - Детектив "Дело чести".
00.40 - Программа В.Молчанова "Брызги шампанского".
01.20 - Новости.
01.50 - Комедия "Мисс миллионерша".

РТР

7.30 - "Доброе утро, Россия!"

ТРК-ИРКУТСК

7.50 - "Пресс-завтрак". Обзор областных газет.
8.50 - "Перед выбором".
9.50 - "Курьер".

РТР

10.00 - "Вести".
10.20 - "Гомеопатия и здоровье".
10.30 - "Диалоги о рыбалке".
11.00 - "Гомеопатия и здоровье".
11.10 - "Цыганка". Телесериал.
12.00 - "Лето нашей тайны". Сериал.
13.00 - "На здоровье!" Ток-шоу.
13.50 - "Гомеопатия и здоровье".
14.00 - "Вести".
14.25 - "Сто к одному". Телеигра.
15.10 - "Антонелла". Телесериал.
16.10 - "Дикий ангел". Телесериал.
17.00 - "Магазин на диване".
17.20 - "Медицинский вестник".
17.30 - Мультфильмы .
18.00 - "Вести".

ТРК-ИРКУТСК

18.25 - Анонс.
18.30 - "Перед выбором".
20.00 - "Курьер".

РТР

20.35 - "Круглый стол".
21.00 - "Народ хочет знать".
21.20 - "Городок".
22.00 - "Вести".

ТРК-ИРКУТСК

22.30 - "Курьер".

РТР

22.50 - Х/ф "Изображая Бога".
00.45 - "Панорама недели".
01.40 - "Дежурная часть".
02.00 -"Вести".
02.40 - "Магазин на диване".

НТА

6.00 - Доска объявлений.
6.05 - "Новости НТА".
6.20 - "Удивительная девушка".
6.50 - Музыкальная пауза.
7.00 - "Блоссом".
7.30 - "Новости НТА".
7.45 - Музыка на СТС.
8.00 - "Приключения Вуди и его друзей".
8.30 - "Каспер".
9.00 - "Космические спасатели лейтенанта Марша".
9.30 - Программа мультфильмов.
10.00 - "Новости НТА".
10.15 - Музыка на СТС.
10.30 - Кино на СТС. "Далеко друг от друга".
12.30 - "Бухта Доусона".
13.30 - "Кегни и Лейси". Телесериал.
14.30 - "Новости НТА".
14.45 - "Ищу работу".
14.50 - Музыка на СТС.
15.00 - "ТВ-клуб".
15.30 - "Удачная покупка".
16.00 - Программа мультфильмов.
16.30 - "Приключения Вуди и его друзей".
17.00 - "Каспер".
17.30 - "Космические спасатели лейтенанта Марша".
18.00 - Телесериал. "Команда "А".
19.00 - "НАНА" над землей.
20.00 - Прямой эфир с кандидатом в депутаты Госдумы Машинским В.Л.
20.15 - "НТА-презент". Музыкальная программа.
20.45 - "Новости НТА".
21.00 - "Бухта Доусона".
22.00 - "Судьба-злодейка". Кино на СТС.
00.30 - "Далеко друг от друга". Кино на СТС.
02.30 - "Кегни и Лейси".
03.30 - Доска объявлений.

АКТИС

7.05 - "Местное время".
7.20 - Утренняя разминка.
8.00 - "Черепашки ниндзя". Мультсериал.
8.30 - "Бабар". Мультсериал.
9.00 - Местное время.
9.30 - "TV-club".
10.00 - "Реноме".
10.30 - Новости.
10.40 - "Пляж". Телесериал.
11.35 - "Ночной мир": "Выживший".
12.30 - Новости.
12.40 - "Звони и смотри".
14.30 - Сериал "Судьба".
15.00 - "Местное время".
15.30 - Новости.
15.40 - Х/ф "Война на западном направлении".
17.05 - "Любимая женщина".
18.00 - "Черепашки ниндзя". Мультсериал.
18.30 - "Пляж". Телесериал.
19.35 - "Торговый ряд".
20.00 - "Селеста, только Селеста".
21.00 - "Местное время".
21.20 - "Искренне ваши".
22.00 - "На грани возможного".
22.30 - "Полицейский блюз". Телесериал.
23.30 - Новости.
23.40 - "Третий лишний".
00.05 - Мелодрама "Помощник".
02.15-06.00 - "Антикризис".

АСТ

14.00- "Аистенок".
14.30 - "Факт".
14.40 - "Мечта моя". Телесериал.
15.35 - "Только для женщин".
16.00 - Документальный экран.
16.40 - Музыкальная мозаика.
16.55 - "Целебные советы".
17.00 - Мультфильм.
17.30 - "Факт".
17.40 - "Счастье". Телесериал.
18.30 - "Экономика для вас".
18.50 - "Российские нобелевские лауреаты".
19.15 - "Спорт каждый день".
19.40 -"В объективе животные".
20.00 - "Аистенок".
20.30 - "Факт".
20.40 - Х/ф "Анна Павлова".
21.45 - Музыкальная мозаика.
21.55 - Д/ф "Пушкин на липецкой земле".
22.30 - "Мужские заботы".
23.00 - "Темная для..."
23.30 - "Факт".
23.45 - "Хищник". Телесериал.

СВЕТ-ТВ

8.00 - Музыка.
8.30, 9.25, 11.15, 13.55, 16.05, 17.05, 20.20, 21.50 - «Белый свет».
8.35 - М/ф.
9.30 - Новости 4 канала.
9.40 - Х/ф «Скалолаз».
11.30 - Музыка.
11.40 - Х/ф «Двойник».
13.10 - Док. экран.
14.00 - Х/ф «Дельта - 2».
16.10 - М/ф.
17.10 - Х/ф «Пианист».
19.00 - Новости 4 канала.
19.10 - Встреча с В.Л. Машинским.
19.25 - Детский час.
20.25 - Концерт для зрителя.
20.40 - Х/ф «Осенние соблазны».
21.55 - Новости 4 канала.
22.05 - Музыка.
22.25 - Х/ф «Сверхразум».

НТВ

8.00 - "Сегодня"
8.40 - "Впрок".
8.50 - "Большие деньги".
9.00 - "Сегодня".
9.15 - Мультфильм.
9.25 - "Карданный вал".
9.30 - "Криминал".
9.45 - "Интересное кино".
9.55 - Сериал "Улицы разбитых фонарей".
11.00 - "Сегодня".
11.25 - Сериал "Любовь и тайны Сансет Бич".
12.10 - "Дневник лиги чемпионов".
13.00 - "Сегодня".
13.25 - "Старый телевизор". "Цирк зажигает огни".
15.00 - "Сегодня".
15.30 - "Без рецепта".
16.00 - "Двое".
16.45 - Мультфильм.
17.00 - "Сегодня".
17.25 - Сериал "Зеркало, зеркало".
17.55 - Мультсериал "Битлджус".
18.20 - "Впрок".
18.40 - "Криминал".
19.00 - "Сегодня".
19.35 - "Служба спасения".
20.05 - Сериал "Любовь и тайны Сансет Бич".
21.00 - "Сегодня".
21.30 - Сериал "Крутой Уокер. Правосудие по-техасски".
22.20 - Д/ф "Первая чеченская: на войне, как на войне".
23.20 - "Криминальная Россия".
00.00 - "Сегодня".
00.40 - "Герой дня".
01.05 - "Глас народа".
02.10 - Х/ф "Миранда".

ТНТ

7.00 - "Дом Уимзи".
7.55 - Мультсериал "Детская власть".
8.00 - "Сонник".
8.30 - Мультсериал "Небылицы".
9.00 - Сериал "Сан-Тропе"-2.
10.00 - "Из жизни женщины".
10.25 - "Сонник".
10.30 - Сериал "Диагноз: убийство".
11.30 - Фильм "К концу времен".
13.30 - Мультсериал "Небылицы".
14.00 - Мультфильм.
14.10 - "Телемагазин".
14.30 - Сериал "Марисоль".
15.30 - Сериал "Незабываемая".
16.30 - Сериал "Звездные следопыты".
17.00 - Сериал "Сан-Тропе"-2.
18.00 - "Из жизни женщины".
18.30 - "Первые лица".
19.00 - Мультсериал "Мордилло".
19.25 - "Глобальные новости".
19.30 - Сериал "Диагноз: убийство".
20.30 - Сериал "Незримое вторжение".
21.30 - Сериал "Парадокс".
22.30 - "Телемагазин".
22.45 - "Глобальные новости".
22.50 - Трагикомедия "Три цвета. Белый".
00.55 - "Первые лица".

ТВ-6

11.50 - "День за днем".
13.45 - "Дорожный патруль".
14.00 - Новости.
14.05 - "Те Кто".
14.20 - "Мое кино".
15.00 - Сериал "Человек-невидимка".
16.00 - "ЦитаДЕНЬ".
16.05 - Сериал "В мире женщин".
16.55 - Сериал "Первая волна".
17.45 - "Телемагазин".
18.00 - Новости.
18.05 - "День за днем".
20.00 - Новости.
20.05 - "Телемагазин".
20.30 - Сериал "Просто Мария".
21.25 - "Краткий курс".
21.40 - "Телемагазин".
21.45 - "Знак качества".
22.00 - "ИЗБИРcom".
22.10 - Сериал "Легенда о Вильгельме Телле".
22.45 - ДИСК-канал.
23.20 - "Дорожный патруль".
23.30 - Сериал "Следствие".
00.20 - Шоу Бенни Хилла.
01.00 - Новости дня.

ТВ-ЦЕНТР

11.00 - "Настроение".
12.30 - "Выборы-99".
12.35 - "Настроение".
13.00 - "События".
13.15 - "Настроение".
13.50 - "Выборы-99".
13.55 - Смотрите на канале.
14.00 - "Парад плюс".
14.20 - "Выборы-99".
15.00 - Сериал "Омерта".
16.00 - "События".
16.20 - "На пути к новой России".
17.00 - Телеканал "Дата".
17.55 - Совет министров.
18.00 - Сериал "Дом сестер Эллиотт".
19.00 - "События".
19.15 - Сериал "Записки Пиквикского клуба".
19.45 - "Столичные истории".
20.00 - Сериал "Узурпаторша".
21.00 - "Регионы: прямая речь".
21.30 - Телеканал "Дата".
22.00 - "События".
22.15 - Телеканал "Дата".
22.40 - "Деловая Москва".
22.54 - "Выборы-99".
23.30 - Аркадий Северный. "Я был почти что знаменит".
00.05 - Сериал "Ад в маленьком городке".
00.54 - "Выборы-99".
01.00 - "События".
01.50 - "Выборы-99".
01.55 - Боевик "Афганец-2".

Городская газета
Время
№135 * 4 декабря 1999 года
16 стр

ТЕЛЕПРОГРАММЫ

СУББОТА, 11 декабря

ОРТ

9.00 - Новости.
9.15 - Слово пастыря.
9.30 - Домашняя библиотека.
9.45 - Комедия "Двенадцать стульев".
11.10 - "Смак".
11.30 - Программа "100%".
12.30 - "Утренняя почта".
12.35 - Х/ф "Из жизни Федора Кузькина".
16.00 - Новости.
16.10 - Сериал "Затерянные во времени".
17.35 - "Тема".
18.15 - "Песня-99".
19.00 - Новости.
19.10 - "Женские истории".
19.40 - "Угадайка".
20.25 - Х/ф "Кавказская пленница, или Новые приключения Шурика".
22.00 - "Время".
23.00 - Погода.
23.10 - Сериал "Китайский городовой".
00.05 - "Эх, Семеновна!"
00.45 - Сериал "Тысячелетие".
01.40 - Триллер "Острота ощущений".

РТР

9.00 - Мультфильм.
9.30 - "Папа, мама, я - спортивная семья".
10.30 - "Почта РТР".
11.00 - "Доброе утро, страна!"
11.30 - "Сам себе режиссер".
12.00 - "Сто к одному". Телеигра.
12.55 - "Хорошие новости".
13.25 - "Эх, дороги..."
13.40 - "Золотой ключ".
14.00 - "Вести".
14.20 - "Федерация".

ТРК-ИРКУТСК

15.00 - ""Мультподарки".
15.25 - "Странички". Программа для подростков.
15.55 - Х/ф "С любимыми не расставайтесь".
17.20 - "Послесловие".
17.40 - "Счастливый конверт".

РТР

19.00 - "Моя семья".
20.00 - "Два рояля".
20.55 - "Аншлаг" и Ко.
22.00 - "Вести".
22.45 - "Аншлаг".
01.10 - Комедия "Мужской зигзаг".

НТА

7.00 - Доска объявлений.
7.05 - "Новости НТА".
7.20 - "Каспер".
7.50 - Телевизионный выпуск газеты "Пирамида".
8.00 - "Витаминка". НТА-99 г.
8.10 - "Новости НТА".
8.25 - "Образ жизни".
8.55 - "Ищу работу".
9.00 - "Джимми-суперчервячок".
9.30 - "Чудовищная сила".
10.00 - "Ох уж эти детки".
10.30 - "Улица Сезам".
11.00 - "Американский хвост".
11.30 - "Судьба-злодейка". Кино на СТС.
14.00 - "Вояж, вояж".
14.30 - "Удачная покупка".
15.00 - Мое второе "Я".
15.30 - "НА-НА" над землей.
16.30 - "Приваловские миллионы". Худ.фильм 1-я серия.
18.30 - "Стильные штучки".
19.00 - Доска объявлений.
19.02 - "НТА-презент". Муз. программа.
19.30 - "Большой ремонт".
20.30 - "Шоу - бизнес".
21.00 - "Горящая зона".
22.00 - Кино на СТС. "Американский хвост".
00.30 - "Шоу-бизнес".
01.00 - "Музыкальная история". Кино на СТС.
03.00 - Доска объявлений.

АКТИС

7.05 - "Местное время".
7.20 - Утренняя разминка.
8.00 - Х/ф "Дракон Пита".
9.30 - Музыкальный канал.
10.00 - "Местное время".
10.20 - "Вездеход".
10.50 - Музыкальная мозаика.
11.00 - "Золотой шар". Телеигра.
12.00 - "Союзмультфильм представляет..."
12.30 - Х/ф "Мой первый друг..."
14.00 - "Грезы любви". Сериал.
15.00 - Новости.
15.10 - Х/ф "Маньяк".
18.00 - "Безумство храбрых".
18.50 - "Торговый ряд".
19.00 - "Ночи Малибу". Телесериал.
20.00 - "Симпсоны". Мультсериал.
20.30 - "Элли Макбил". Телесериал.
21.30 - "Искренне ваши".
22.00 - Музыкальная мозаика.
22.30 - "Полицейский блюз". Телесериал.
23.30 - Пятая колонка.
00.10 - Комедия "Луна пустыни".
02.10-06.00 - "Антикризис".

АСТ

14.00 - Фильм-детям "Приключения Электроника".
15.15 - "Семь нот и весь мир".
16.10 - "Я памятник себе..."
17.00 - "Новые имена".
17.30 - "Вояж без саквояжа".
17.45 - Театр на экране. "Будьте здоровы".
19.05 - "Спорт без границ".
19.30 - "Мир ислама".
20.00 - "Очевидное-невероятное".
20.30 - Прикл. фильм "Смок и Малыш".
21.40 - Мультфильм.
21.50 - "Россия: забытые годы".
22.30 - "С плащом и шпагой". Киноконцерт.
23.00 - "Здравствуй, мама!"
23.30 - "Факт".
23.45 - Х/ф "Петр Первый".

СВЕТ-ТВ

8.00 - Блок-нот.
8.30, 9.35, 11.35, 12.25, 14.55, 16.35, 23.55 - «Белый свет».
8.35 - Детское время.
9.40 - Новости 4 канала.
9.50 - Музыка.
10.00 - Х/ф «Сверхразум».
11.30 -Спортзабавы.
12.00 - Мультландия.
12.30 - Х/ф «Тарзан и запретный город».
14.00 - Док.экран.
15.00 - Х/ф «Кошачий взвод» (боевик).
16.30 - М/ф.
17.00 - Х/ф «Грех-2».
18.40 - «Читальный зал «Свет-ТВ».
19.00 - Детский час.
20.20 - Газетный киоск.
20.25 - Рассказы о библии
20.40 - Концерт для зрителя.
20.50 - Х/ф «Американский вояка-1».
22.20 - Музыка.
22.40 - Х/ф «Глянь, кто разговорился» (1серия).

НТВ

9.00 - Сериал "Крутой Уокер: правосудие по-техасски".
9.55 - "Зеркало, зеркало".
10.30 - Мультсериал "Битлджус".
11.00 - "Сегодня".
11.40 - "Криминал. Чистосердечное признание".
12.10 - "Без рецепта".
12.45 - "Фитиль".
13.00 - "Сегодня".
13.20 - Любовные истории, которые потрясли мир.
13.50 - Комедия "Жених из Майами".
15.15 - "В нашу гавань заходили корабли".
16.20 - Мультфильм.
16.25 - "Своя игра".
17.00 - "Сегодня".
17.25 - "Большие деньги".
17.55 - Сериал "Она написала убийство".
18.50 - "Глас народа".
19.55 - Дог-шоу.
20.30 - "Герой дня без галстука".
21.00 - "Сегодня".
21.30 - "Профессия - репортер"
21.45 - Х/ф "Неукротимая Анжелика".
23.20 - "Женский взгляд".
00.00 - "Сегодня".
00.45 - Сериал "Ее звали Никита".
02.25 - Ток-шоу "Про это".

ТНТ

8.00 - Сериал "Сеньора".
9.00 - Сериал "Черная бухта".
9.55 - "Сонник".
10.00 - Игра "Пират-атака".
10.30 - Мультсериал "Планета монстров".
11.00 - Сериал "Тайный мир Алекс Мак".
11.30 - "Европейский футбол на ТНТ".
12.30 - Игра "Тайны Ксапатана".
14.00 - "Пытливые умы".
14.30 - "Открытые небеса".
15.30 - "Сонник".
15.35 - Сериал "Сеньора".
16.30 - Сериал "Черная бухта".
17.30 - Сериал "На краю Вселенной".
18.30 - Мультсериал "Мордилло".
18.55 - "Глобальные новости".
19.00 - Комедия "Я люблю Люси".
19.30 - Комедия "Папочка-майор".
20.00 - Комедия "Такая разная Трейси".
20.30 - "Титаны рестлинга на ТНТ".
21.30 - Сериал "Парадокс".
22.30 - "Глобальные новости".
22.35 - Боевик "Тихо умереть".
00.30 - "Кино, кино, кино".
01.05 - "Встреча с ..."
02.15 - Комедия "Я люблю Люси".

ТВ-6

13.05 - "Дорожный патруль".
13.20 - Утро продленного дня.
13.45 - "Ваша музыка".
14.45 - "Шоу Бенни Хилла".
15.20 - "ДИСК-канал".
15.50 - "Пальчики оближешь".
16.30 - Х/ф "Ран".
19.10 - "Территория ТВ-6".
19.40 - "О.С.П.-студия".
20.35 - "Наши любимые животные".
21.05 - Сериал "Тарзан - защитник джунглей".
22.00 - Новости.
22.10 - Телемагазин.
22.20 - Ток-шоу "Я сама".
23.25 - "Дорожный патруль".
23.45 - Сериал "LEXX II".
00.40 - Сериал "И снова 33 квадратных метра".
01.15 - "Скандалы недели".
01.50 - Х/ф "Тот самый Мюнхгаузен".

ТВ-ЦЕНТР

13.00 - Детский телеканал.
14.00 - Мультфильм.
14.15 - "На караул!"
14.30 - Смотрите на канале.
14.35 - "Все народы России".
15.05 - Сериал "Человек ночи".
16.00 - "События".
16.15 - "С утра попозже".
16.40 - "Москва златоглавая".
17.05 - Спектакль "Доходное место".
19.00 - "События".
19.15 - "Футбол в диалогах".
19.40 - Погода на неделю.
19.45 - "Грани".
20.15 - Детектив "Руки незнакомца".
23.30 - "Театральный роман". "Катастрофа".
00.00 - "Брэйн-ринг".
01.00 - "Неделя".
01.45 - Сериал "Мыло".
01.55 - Комедия "Поездка в Америку".

Хлеб — тот рычаг, то мельничное колесо, которое зацепляет и шевелит все приводы, на которых движется состав народной жизни

Сергей Васильевич Максимов, 1873 год

ВОСКРЕСЕНЬЕ, 12 декабря

ОРТ

8.55 - Новости.
9.05 - "Дисней-клуб": "Утиные истории".
9.35 - Мультсеанс.
9.50 - Комедия "Двенадцать стульев".
11.10 - "Непутевые заметки" Дм.Крылова.
11.30 - "Пока все дома".
12.05 - Комедия "Альф".
12.35 - "Играй, гармонь любимая!"
13.05 - Комедия "Верные друзья".
15.00 - "Клуб путешественников".
15.40 - "Русский музей".
16.00 - Новости.
16.10 - Сериал "Затерянные во времени".
16.40 - "Дисней-клуб": "Новые приключения Винни-Пуха".
17.10 -"Дисней-клуб": "Чип и Дейл".
17.35 - "Как это было".
18.15 - Песня-99.
19.00 - Новости.
19.15 - "Когда финансы поют романсы".
22.00 - Авторская программа С.Доренко.
23.00 - Погода.
23.05 - Боевик "Скала".
01.35 - Х/ф "Острота ощущений".

РТР

9.00 - Мультфильм.
9.55 - Спортивные танцы.
10.55 - "Доброе утро, страна!"
11.30 - "Аншлаг" и Ко.
12.30 - "Городок".
13.00 - "Русское лото".
13.40 - "Мир книг с Леонидом Куравлевым".
14.00 - "Вести".

ТРК-ИРКУТСК

14.20 - "Покупая - проверяй".
14.50 - Баскетбол. Суперлига. "Шахтер"(Черемхово) - "Саха" (Якутск).
16.10 - М/ф для взрослых.
16.20 - "Артмозаика".
17.05 - "Домострой".
17.20 - "Неспешный разговор".
17.50 - "Губерния".

РТР

18.25 - "Перед зеркалом".
18.40 - Концерт Людмилы Зыкиной.
21.00 - "Зеркало".
22.00 - Комедия "Моя морячка".
23.35 - Сериал "Друзья".
00.10 - Х/ф "Родня".
01.55 - "Фрак народа".

НТА

8.00 - Доска объявлений.
8.05 - "Новости НТА".
8.20 - Телевизионный выпуск газеты "Пирамида".
8.25 - "Витаминка". НТА-99 г.
8.35 - "Стильные штучки".
9.00 - "Ох уж эти детки". М/ф.
9.30 - "Назад в будущее".
10.00 - Доска объявлений.
10.05 - "Новости недели". НТА-99 г.
10.15 - "Ищу работу".
10.20 - Музыкальная пауза.
10.30 - "Улица Сезам".
11.00 - КБ "Легонанавт".
11.30 - Кино-кафе на СТС. "Американские горки".
14.00 - "ТВ-клуб".
14.30 - "Удачная покупка".
15.00 - "Молодость Геракла".
15.30 - "Северная сторона".
16.30 - "Приваловские миллионы". Худ.фильм 2-я серия.
18.30 - Шоу - бизнес.
19.00 - Доска объявлений.
19.02 - "НТА-презент". Муз. программа.
19.30 - "Один за всех".
20.30 - "Молодость Геракла".
21.00 - "Удивительные странствия Геракла".
22.00 - Кино на СТС. "Надувательство".
00.30 - "Один за всех".
01.30 - "Время покупать".
02.00 - "Северная сторона".
03.00 - Доска объявлений.

АКТИС

7.05 - Утренняя разминка.
7.35 - Мультфильмы.
8.00 - Мультфильм.
9.30 - Музыкальный канал.
10.00 - "Вездеход".
10.35 - "Торговый ряд".
10.45 - Мультфильмы.
11.00 - Комедия "Луна пустыни".
13.00 - "Пятая колонка".
13.30 - "Элли Макбил". Телесериал.
14.30 - "Реноме".
15.00 - Новости.
15.10 - "Полицейский блюз". Телесериал.
16.00 - "Мир спорта глазами "Жиллетт".
16.20 - Х/ф "Лесной воин".
18.15 - "Спортивное обозрение".
18.35 - Музыкальная мозаика.
19.00 - "Ночи Малибу". Телесериал.
20.00 - "Симпсоны". Мультсериал.
20.30 -"Отмеченный дьяволом". Телесериал.
21.30 - "Муниципальная среда".
21.40 - "Искренне ваши".
21.55 - Ток-шоу Опры.
22.30 - "Полицейский блюз".
23.30 - Случайный свидетель.
00.05 - Х/ф "Синдром Стендаля".
02.00-06.00 - "Антикризис".

АСТ

14.00 - Фильм-детям "Приключения Электроника".
15.05 - "Поет Анастасия".
15.45 - "Мировой кинематограф".
17.30 - "Гербы России".
17.45 - Театр на экране. "Будьте здоровы".
19.05 - "Спорт на планете".
19.35 - "Благовест".
20.00 - "Темная для..."
20.30 - Фильм "Смок и Малыш".
21.55 - Мультфильм.
22.10 - Концерт к Дню Конституции.
23.00 - "Русская партия. Теледебаты".
23.30 - "Факт".
23.45 - Х/ф "Петр Первый".

СВЕТ-ТВ

8.00 - Блок-нот.
8.30, 9.35, 11.40, 15.55, 16.05, 19.55, 22.10 - «Белый свет».
8.35 - Детское время.
9.40 - Х/ф «Божьи коровки».
11.45 - Газетный киоск.
11.50 - Рассказы о библии.
12.00 -Х/ф по роману В.Гюго.
13.40 - Читальный зал.
14.00 - Х/ф «Елизавета».
16.00 - Музыка.
16.10 - Х/ф «Любимчик».
17.35 - Х/ф «Американский вояка-2».
19.00 - Мультландия.
20.00 - Концерт для зрителя.
20.20 - М/ф «Принц Египта».
22.00 - Музыка.
22.15 - Улыбнись...
22.30 - Х/ф «Глянь, кто разговорился» (2 серия).

НТВ

9.00 - Сериал "Ее звали Никита".
9.55 - Сериал "Зеркало, зеркало".
10.20 - Мультфильм.
11.00 - "Сегодня".
11.45 - "Служба спасения".
12.15 - "Пойми меня".
12.45 - Мультфильм.
13.00 - "Сегодня".
13.15 - "Полундра".
13.45 - Телеигра "Ключи от форта Байяр".
14.45 - "Путешествия натуралиста".
15.15 - "Русские горки".
15.50 - "Третий тайм".
16.40 - "Профессия - репортер".
17.00 - "Сегодня".
17.20 - Сериал "Она написала убийство".
18.15 - "Фитиль".
18.25 - "Большие родители".
19.00 - "Сегодня".
19.20 - "Итого".
19.40 - Остросюжетный фильм "Ворошиловский стрелок".
21.40 - "Куклы".
22.00 - "Итоги".
23.05 - Дэвид Копперфильд. 15 лет магии.
23.55 - Х/ф "Пояс верности".

ТНТ

8.00 - Сериал "Сеньора".
9.00 - Сериал "Черная бухта".
9.55 - "Сонник".
10.00 - Сказка "Волшебный портрет".
12.00 - "Суперхоккей. Неделя НХЛ".
12.30 - "Мировой футбол".
13.00 - Игра "Тайны Ксапатана".
14.30 - "Открытые небеса".
15.30 - "Сонник".
15.35 - Сериал "Сеньора".
16.30 - Сериал "Черная бухта".
17.30 - Сериал "На краю Вселенной".
18.30 - "Кино, кино, кино".
18.55 - "Глобальные новости".
19.00 - Комедия "Я люблю Люси".
19.30 - Комедия "Папочка - майор".
20.00 - Комедия "Такая разная Трейси".
20.30 - "Встреча с..."
21.30 - "Новые приключения ментов".
22.40 - "Глобальные новости".
22.45 - "Однажды вечером".
23.50 - "Титаны рестлинга на ТНТ".
00.55 - Комедия "О пользе подглядывания".

ТВ-6

13.05 - "Дорожный патруль".
13.20 - "Утро продленного дня".
13.35 - "Те Кто".
13.50 - "СВ-шоу".
14.40 - Сериал "И снова 33 квадратных метра".
15.10 - "Как стать звездой?"
15.40 - "ЛЕ-GO-GO".
16.20 - "Телемагазин".
16.30 - "Канон".
17.00 - "В мире людей".
17.30 - "Star Старт".
18.00 - "Дорожный патруль".
18.15 - "Телемагазин".
18.30 - Детектив "Солнце бродяг".
20.15 - Мультфильмы.
20.30 - "Знак качества".
21.05 - "Без вопросов..."
21.40 - "Детектив-шоу".
22.35 - "Катастрофы недели".
23.40 - "Дорожный патруль".
00.00 - "Обозреватель".
01.10 - Комедия "Больше, чем жизнь".

ТВ-ЦЕНТР

13.00 - Детский телеканал.
14.00 - Мультфильм.
14.15 - "Первосвятитель".
14.25 - "Смотрите на канале".
14.30 - "Все народы России".
15.00 - Сказка "По щучьему веленью".
16.00 - "События".
16.15 - "С утра попозже".
16.45 - Комедия "Сердца четырех".
18.20 - "Мир женщин".
19.00 - "События".
19.15 - Погода на неделю.
19.20 - "ЦТ возвращается".
20.55 - Мультпарад.
21.45 - "Анекдот слышал?.."
22.45 - Х/ф "Убить дракона".
01.00 - "События".
01.30 - "Секретные материалы".
02.00 - Х/ф "Патриотическая комедия".

К новому 2000 году

новый ассортимент:

- ежедневники, Notebook, блокноты, алфавитные телефонные книги.
- Ручки: гель-металлик, шариковые, перьевые, металлические, капиллярные, "пишет-стирает", подарочные.
- Подарочные серии: Cool, МИККИ, Русалочка, Мишки.
- Пеналы, брелки, печати, мишура, копилки, органайзеры.

Для вас подберем новогодние канцподарки на любой вкус.

М-ны "Весна", "Фея", "Карлен".

●Детскую мутоновую шубу на девочку р. 34. Тел. 6-13-78.

●Пихору для девочки, цвет серо-голубой, р. 32, недорого. Тел. 3-72-94.

●Шубу б/у для девочки, из искусств. меха, красивую, р. 44-46. Тел. 54-73-75.

●Мутоновую детскую шубку б/у р. 24-26. Тел. 54-73-75.

●Пальто зим. мальчиковое б/у р. 28, воротник мутон, ангарской шв.ф-ки. Цена 200 руб. Тел. 53-80-92.

●Мутоновую шубку (практически не ношена) р. 34-36, рост 95, темно-коричневая, на девочку. Тел. 52-42-55.

●Драповые брюки на мальчика 6-8 лет - 80 руб., мутон. шапку мальч. черн. с козырьком на 6-8 лет - 110 руб. Новогоднее атласн. белое платье на 2 года - 70 руб. Тел. 55-09-69 с 10 до 18 в будние дни, Валентину.

●Дет.спорт. уголок (метал. кольца, турник, канат, лестница), 1,5 тыс.руб., торг. Тел. 4-68-17, ваши координаты.

●Коньки с ботинками для девочки р. 33-34 (нужно мерить).Тел. 52-72-66.

●Шубки дев. искусств.мех р. 32-34, пальто мальч. нат. мех, крытое р. 40. Тел. 555-761.

●Варежки, носки из шерсти и пуха для детей (от 1 до 15 лет). Тел. 55-25-87.

●Пальто для мальчика зимнее, комбинезон б/у для ребенка до 3 лет. Шапку детскую новую (нат.мех). Валенки р. 14. Адрес: 29-9-71 после 18 ч.

●Детский велосипед трехколесный для 2-4 лет. Недорого. Тел. 54-03-17.

●Детскую одежду: куртки зимние, осенние и легкие для занятий в школе, брючки, обувь зим. и осеннюю для возраста от 2 до 6 класса. Тел.: 55-14-89, 55-81-33.

●Зимнее пальто для мальчика (новое), 158-76, шапку кроличью на1-5 лет. Тел. 56-23-26.

●Натуральную цигейковю чешскую шубу для девочки возраста 5-8 лет. Цвет темно-серый, есть карманы и капюшон. Состояние хорошее. Тел. 9-76-75.

●Искусственную красивую шубку на ребенка 1-1,5 года черного цвета, цена 200 руб. Адрес: 9 мрн-84-283 после 20 час.

●Кроватку светлую с матрацем (ЧССР), молокоотсос поршневой, набор для кормления детей "Богатырь". Тел. 56-26-97.

●Новогодний костюм для девочки "Красная Шапочка". Тел. 56-26-97.

●Пихору для мальчика р. 32-36 в отл.сост. Шубку черную из искус. меха в отл.сост. р. 42-44. Тел. 4-97-43.

●Шубку на детей 2,5-5 лет, искусств. мех, б/у 1 месяц - 200 руб. Штаны на синтепоне р. 30, рост 110, на 3-5 лет новые красные - 100 руб. Платья б/у на 1-2 г. - 15 руб., на 4-6 лет - 25 руб. Тел. 3-34-68.

●Дет. костюмчики до 1 года по 35 руб., джинсы на лямках р. 28, на 3-5 лет, б/у, за 40 руб. Плавочки на девочку р. 26-30, самосшитые по 5 руб. новые. Тел. 3-34-68.

●Платья, костюмы, туфли, босоножки, сандалии б/у для девочки от 1 до 3 лет. Тел. 3-71-14.

●Пихору коричневую р. 34 за 150 руб., брюки на мальчика 9-12 лет - 50 руб., шапку черн. кроличью - 80 руб., шапку черную цигейковую - 60 руб., рубахи новые р. 32-38 недорого. Тел. 53-36-57 вечером.

●Детский велюровый костюм красный р. 22-24: кардиган+полукомбинезон+ кофта+пинетки. Тел. 56-25-21.

●Манеж, молокоотсос (Италия), комбинезоны р. 22-24, 26-28, детские махровые вязаные костюмчики в отл.сост. (р. 22-24). Тел. 56-25-21.

●Лыжи с палками для ребенка 4-5 лет б/у недорого. Ботинки лыжные р. 20,5 недорого. Тел. 51-25-10.

●Натуральную шубу для девочки р. 30, практически не ношена. Тел. 52-61-81.

●Коляску "зима-лето", пр-во Польши, б/у в хорошем сост. Тел. 51-25-48.

●Пальто мальчик. зимнее р. 26 - 150 руб. Тел. 4-69-70.

●Валенки р. 16 (новые), сапожки осенние р.15-16 (1 сезон б/у), парусинки р. 12 (немного б/у). Адрес: 92-24-24.

●Цигейковую шубу на девочку 5-8 лет б/у, цена 300 руб., рейтузы (теплые серые вязаные р. 26-28). Тел. 51-73-51.

●Санки метал. складные с утепленным сиденьем для детей до 4 лет, цена 200 руб. Тел. 54-24-56.

●Пихору на девочку р. 30 за 300 руб. Сапоги зимние р. 33 за 100 руб., сарафан джинсовый р. 32 за 100 руб. Тел. 6-44-33.

●Польскую коляску "зима-лето" в хорошем сост. Тел. 53-02-33.

●Костюм мальч. р. 44-46, рост 175, брюки р. 42-44, рост 170. Рубашки детск., детск. свитеры разные. Курточку деми на 7-8 лет (польская с подстежкой). Все б/у в хор.сост. Недорого. Детскую пластмассовую ванночку, пальто мальчик. драп. новое с цигейков. воротником р. 38. Пальто мальчик. крытое (цигейка) р. 38 - 40. Недорого.Тел. 6-37-99.

●Валенки серого цвета р. 24 или меняю на больший размер. Тел. 6-40-36.

●Ванночку для новорожденного, пластмассовая, немного б/у, в отл.сост. за 200 руб. Тел. 55-97-88.

●Цигейковую шубу б/у р. 30-32. Пальто зимнее р. 32 недорого. Тел. 56-17-17.

●Детскую коляску "зима-лето" б/у пр-во Польши в хор.сост., цена 900 руб. Торг. Адрес: 4 пос.-58-7 утром и вечером.

●Самбовку на 10-12 лет б/у. Стол, стул детский б/у недорого. Тел. 6-48-99.

●Коляску "зима-лето" б/у в хор.сост., 3 положения, ручка фиксируется. Тел. 53-21-25.

●Детские валенки серые р. 20,22,23, цена 50 руб. за пару. Коньки фигурные белые р. 18,5, 36 и 36,5. Тел. 56-41-70.

●Детскую кроватку с матрацем б/у, светлое дерево, 2 позиции дна, боковая сторона опускается, на колесиках. Тел. 51-76-98.

●Коньки детские, р. 21, почти новые за 200 руб. Тел. 4-66-89.

●Шубу новую, натуральная овчина, коричневая, для девочки, р. 28-30, цена 700 руб. Торг. Адрес: "А"-12-25 в любое время.

●Новые вещи для мальчика, р. 32-34, пихору синюю, цена 400 руб. и пальто, верх плащевка, цена 250 руб. Адрес: "А"-12-25 в любое время.

КУПЛЮ

●Куртку меховую для мальчика р. 36-40 можно б/у. Тел. 4-46-02.

●Манеж б/у в хорошем сост. Тел. 51-82-92.

●Лыжи подростковые (175 см), лыжные палки 110 см. Тел. 4-46-02

●Колесо от детской коляски "зима-лето", диам. 21 см. Тел. 55-61-27.

●Детскую коляску "зима-лето". Тел. 54-34-26.

●Лыжи с креплением на 10-12 лет б/у недорого. Тел. 6-65-83.

МЕНЯЮ

●Фигурные коньки р. 23,5 на р. 39. Тел. 52-47-86.

Разное

ПРОДАМ

●Промышленную швейную машинку б/у, в хорошем сост. Тел.поср. 56-18-48.

●3 книжные полки, цвет темный, со стеклами, пылесос "Ракета" недорого. Тел. 56-41-70.

●Швейную машинку "Чайка-143". Тел. 55-85-01.

●3-фазный счетчик прямого включения, 3-40а. Тел. 54-11-12.

●Костыли, недорого. Тел. 56-17-17.

●Счетчик электрический бытовой - 250 руб., внутреннюю обшивку дверей ВАЗ-2108, подшипник на ступицу М-2141 - 30 руб. Тел. 9-19-10.

●Прялку электрическую новую - 350 руб., фильтр для воды "Родник" новый - 300 руб. Тел. 9-19-10.

●Южнокорейский велотренажер, цвет черный, цена 2,5 тыс.руб. Швейную машину "Чайка" в столе с ножным приводом, многооперационная, цена 1,5 тыс.руб. Адрес: 6 мрн-17-96.

●Фотоаппарат "Смена", электрофон комб. с дефектом или меняю на магнитолу б/у. Адрес: 18 мрн-4-163.

●Радиоприемник карманный. Тел. 4-99-14.

●Кожаный ремень для привода швейной ножной машины. Дерматин для обивки дверей, цвет коричневый, 2,5х150 по 50 руб. + декоративные гвозди. Тел. 55-14-89.

●Рыболовные снасти, спиннинг, сети. Тел. 52-73-37.

●Резиновую лодку "Омега-1" в хорошем сост. Тел. 6-50-14.

●Приставку "Денди" (2 джойстика, 15 картриджей, блок питания). Тел. 51-36-10.

●Велосипед "Урал" немного б/у недорого. Тел. 51-36-10.

●Елочные электрогирлянды (40 лампочек), 100 руб. Разные елочные украшения дешево. Тел. 52-58-61.

Предприятие реализует:

- ДВП
- Цемент
- Гипс
- Шпатлевка универсальная
- Известь
- Известковая паста
- Стекло 1,3х1,6х0,04
- Сетка нержавеющая
- Сетка-рабица в рамке
- Пластик термостойкий мебельный
- Сетка-тканка
- Болты, гайки в ассортименте
- Бытовая сантехническая обвязка
- Продукция ЗБХ
- Замки в ассортименте
- Клеенка
- Лакокрасочные изделия
- Гвозди в ассортименте
- Кровельные материалы
- Кровать деревянная односпальная
- Фанера, толщина 9,5 мм, толщина 12 мм

Раскроим стекло, изготовим рамы, двери, матрацы ватные, пружинные. Доставка товаров по городу.

Ангарск, тел.: 7-80-91, 96-65-46. (8278)

●Утятницу новую (чугунная эмалированная). Тел. 3-72-94.

●3-секционную хлебопечь для пекарни недорого. Тел. 55-32-15.

●Деревообрабатывающий станок 7-операционный. Тел. 51-18-75.

●Электросчетчик, люстру (матовый плафон с висюльками), сапоги жен. с замками, искусственный мех, пр-во Польши, на низкой литой подошве. Тел. 51-04-19.

●Сварочный на 220. Тел.55-19-97.

●Цв. телевизор п/пр. "Рубин" на запчасти (сел кинескоп). Тел. 51-80-81.

●Фильтр, очищающий воду от тяжелых металлов, нефтепродуктов, бактерий и хлорки, снабженный устройством подмагничивания, за 630 руб. Тел. 6-62-75.

●Фильтр для получения биологически активной воды. Тел. 56-13-82 с 8 до 10 и с 20 до 22.

●Хоккейные коньки с простыми ботинками пр-ва Свердловска, б/у меньше сезона, в отл. сост., р. 35 и 38, недорого, срочно и новые кирзовые сапоги р. 42. Тел. 53-52-29.

●Системный блок ASER 486 DX 66 Мгг, опер. память 8 МгБ, жесткий диск 420 МгБ. Тел. 53-27-83 днем.

●Новый оверлок. Тел. 6-24-44.

●Резиновую лодку "Нырок" б/у двухместная в хорошем сост., цена договорная. Ангарск, 86-10-16. Тел. 53-39-34.

●Цветной п/пр. телевизор "Рубин Ц-208" (сел кинескоп) на зап.части за 100 руб. Тел. 55-20-49.

●Компактный эл.двигатель АВ-052-2М-У3, 220/380 В, двухсторонний, 2750 об/мин. Настольный эл.лобзик. Тел. 55-69-38.

●Неисправный б/у CD-ROM, за 200 руб. Тел. 4-60-48.

●З/части к вязальной машине "Нева-5", "Нева-11", отдельно иглы к ним недорого. Тел. 55-25-87.

●Вентилятор в форточку, фотоувеличитель УПА-5. Тел. 4-93-77.

●Аккумулятор б/у (60 дистил. воду для доливки до 20 л). Тел. 55-25-87.

●Велосипед "Турист" б/у. Тел. 54-54-99.

●Вязальную машину "Нева-5" (новая с запчастями), цена 1 800 руб. Тел. 56-05-43.

●Радиотелефон "Панасоник-КХ-ТС 1000В", радиус действия до 100 метров. Тел. 53-28-40.

●Шкурки каракулев. недорого. Тел. 6-01-87.

●Срочно швейную машинку "Чайка-134", г.Подольск, новая, с ножным приводом, в тумбе, цена 2,5 тыс.руб. Тел. 52-34-90, спросить секретаря.

●Лыжи дерев. б/у, лыжи на пластик. основе 195 см с крепл., палки титановые 135 см, все недорого. Тел. 51-25-10.

●2 рации (дальность 200 м) в отл.сост. Тел. 3-71-75.

●Лыжи "Disu", полупластик, б/у, 185 см, недорого. Тел. 55-04-23 с 17 до 21 час., спросить Сергея.

●Срочно компьютер "Pentium-II" новый недорого. Тел.: 9-71-57, 51-44-04.

●Цепи к пиле "Дружба" - 100 руб. за штуку. Лампу паяльную - 150 руб. Фотоаппарат "Смена" - 150 руб. Тел. 52-53-34 вечером.

●Системный блок 5х86\ 16 мВ\S3 Tri064,2 мВ\1,2 Гв\CD-Rom 4xHitachi. Тел. 53-02-33.

●Продам приставку "SEGA" 16 BIT (2 джойстика) в хор.сост. за 300 руб. Адрес: 29-19-168. Тел. 56-21-45 после 16 час.

●В/м "Шарп МА-30" в отличном сост за 2 500 руб. Тел. 501-040.

●Станковый рюкзак - 300 руб. Палатку для зимней рыбалки, 2-местная, новая. Тел. 55-66-50.

●Детали спрямляющего аппарата на водомет "Мото-часы", ремкомплект для "Амура", литературу по постройке и эксплуатации маломерных судов (оптом). Тел. 55-66-50.

●Коньки беговые р. 38-39. Тел. 6-37-99.

●Спинхайлер б/у, цена 60 руб. Тел. 51-31-42.

●Недорого элегантную золотую цепочку (косичка), дл. 45 см, 585 пробы, 6,4 г за 1 200 руб. Возможен обмен. Ваши предложения. Тел. 3-19-65.

●Принтер DER HP Deskjet 690 C Series-Drucker 1998 года. Тел. 538-165.

●Б/у плитку керамическую 5 кв.м. Тел. 3-62-69 вечером.

●Паяльник пистолетного типа, лыжи деревянные беговые (200 см), горбовик и машинку. Тел. 52-34-79 Борис.

●Коньки хоккейные р. 39 "ССМ-Мустанг", в хорошем сост., цена договорная. Тел. 51-80-11 после 18.00.

●3 железные 200-литр. бочки. Тел. 4-63-95.

●Хоккейные коньки р. 37 б/у за 100 руб. и фигурные р.31 б/у за 100 руб. Тел. 6-40-36.

●Комплект для металлических ворот (2,1х2,5 м). Листовой металл 3 мм, уголок: 60 мм, шарниры 4 шт. за одну тыс.руб. Справки по тел. 4-94-08 в любое время.

●Слесарно-столярный набор из 112 единиц. Тел. 53-77-17.

●Радиостанции 400 и 40 каналов недорого. Тел. 52-77-25.

●Инвалидную коляску новую комнатную и костыли новые (пара). Адрес: 88-24-20 в любое время.

●Две шкурки соболя. Раб.тел. 54-74-51.

●Американский глюкометр (определение сахара в крови в течение 40 секунд в дом. условиях). Тел. 54-76-85.

●На запчасти ламповый телевизор "Рубин-207" и п/проводниковый "Рекорд Ц-275", а также рабочий цветной телевизор "Темп Ц-280Д". Тел. 54-30-22.

●Шиньон из натур. волос. Длина 40-45 см. Новый, недорого. Тел. 6-30-52.

●Эл.двигатели: 3 кВт, 1420 об/мин, новый - 350 руб., 1,5 кВт, б/у - 120 руб. Швейную машину "Подольск" - 300 руб. Электрофон "Сонет 208 С" с колонками - 280 руб. Сапоги хромовые новые, р. 41 - 180 руб. Торг. Тел. 54-04-19 вечером.

●Емкость металлическую оцинкованную внутри 25 куб.м для ГСМ. Тел. 6-59-78.

●Лыжи деревянные новые (190, 200, 205, 215 см), 2 ракетки для настольного тенниса, палатку туристическую 2-местную, прыгунки. Тел. 55-80-95.

●Кофейный сервиз (керамика), электросамовар, электровафельницу, все новое в упаковке. Тел. 6-10-55.

●Швейную ножную машинку "Чайка", б/у, недорого. Тел. 4-48-14 вечером.

●Счетчик электрический однофазный со щитком на три автомата по 16А, цена 300 руб. Тел. 54-23-89.

●Железные гаражные ворота 2,70х2,40 или меняю на запчасти ВАЗ-2106. Адрес: 84-20-16.

●Леску капроновую диам. 0,22 пр-во г.Клин, бобина 10 км, цена 1000 руб. Тел. 52-59-13.

●Телевизор "Чайка" недорого. Диапроектор. Кинопроектор с фильм. Фотопринадлежности. Тел. 55-89-76.

●Лыжные ботинки, р. 44, спортивный костюм, р. 46, недорого. Тел. 52-44-10.

●Оверлок. Тел. 53-24-33.

●В/м "Самсунг" с таймером и программным управлением. Тел.поср. 52-44-24.

●Магнитолу "Шарп", 2-кассетн., новая. Тел. 3-18-00.

●Магнитофон "Юпитер-203 стерео" на запчасти. Фотоаппарат "Зоркий" на запчасти. Тел. 53-46-93.

●Катушечный магнитофон "Сатурн-202С" (2х20В, стерео) в хорошем сост. + 20 катушек за 300 руб. Тел. 55-64-75, спросить Сергея.

●Магнитофон "Маяк-3" на бобинах, немного б/у, недорого. Тел. 6-01-15.

КУПЛЮ

●Шланг для пылесоса ЭП-2 "Вихрь". Тел. 52-24-39.

●Лыжные палки для ребенка 9 лет, колеса для велосипеда "Кама". Тел. 54-11-12.

●3-канальный приемник в рабочем сост. Очень хороший замок для гаражных ворот. Тел. 55-14-89.

●Баллон пропан. Тел. 52-31-12.

"Пожуем в новогоднюю ночь всласть!"

СТОМАТОЛОГ

Поротикова Наталья Евгеньевна

Лицензия № 000457

приглашает на лечение и реставрацию зубов, лечение заболеваний полости рта.

Не больно! Безопасно! Красиво!
Гарантия. Первичный осмотр - бесплатно.

Кабинет при ателье "ПРИАНГАРЬЕ" (10 мрн, по ходу трамвая № 3, 4, 10, ост. "Ул.Космонавтов"). Ежедневно с 10 до 19 часов. Выходные дни - по предварительной записи. Тел. 55-62-98.

●Бак алюминиевый (или бочку) 50-100 л. Тел. 55-06-91.

●Металл листовой, задвижки. Тел.: 54-54-89, 4-99-91.

●Шкурки кролика, хвосты норки, чернобурки, песца. Тел. 51-07-91.

●Персон. компьютер "Пентиум" (не ниже 200). Тел. 51-72-60 с 8 до 11 и с 20 до 22.

●Коньки "Динамо", "Бауэр" хоккейные р. 43, недорого. Тел. 4-97-43.

●Факс б/у. Раб.тел. 95-54-63.

●Металлическую теплицу под стекло р. 4х10. Тел. 51-23-63 вечером.

●Эл. фен в пределах 150-200 руб. Тел. 52-57-33.

●Сетку-рабицу недорого. Тел. 52-47-95.

●Пятиэлементную антенну заводского изготовления. Раб.тел. 6-62-04, дом.тел. 52-44-01.

●Неисправный импортный телевизор, видеомагнитофон. Тел. 55-61-21.

●Компьютер "Пентиум" недорого. Тел. 54-76-85.

●Колесо от велосипеда "Кама". Тел. 54-11-12.

●Фигурные коньки р. 39, недорого. Тел. 52-47-86.

●Недорого мешок мелкой картошки с доставкой. Тел. 53-20-61.

МЕНЯЮ

●Картофель на сетку-рабицу, заборную доску, телевизор п/п. Тел. 4-99-72.

●Печь для бани, бак (нержавеющая сталь) на ванну. Тел. 52-68-42 вечером.

●Ролики р. 24-25 б/у на велосипед "Кама". Тел. 54-25-17.

АРЕНДА

●Возьму в аренду на одни сутки перфоратор. Тел. 3-49-57.

Хобби (коллекция)

ПРОДАМ

●Фотоувеличитель портативный с автоматической фокусировкой У.П.А.- 510. Недорого в отл. сост. Тел. 51-31-80. Адрес: 26-9-6 с 6 до 7.

●Фотоаппарат "Вилия". 1 и 2 том "Сказки о Байкале", учебники Бунеева и англ. язык Верещагина + тетради, игрушки киндер-сюрприз. Тел. 555-171.

●Срочно "Олимпиадные задачи по математике" Н.Б.Васильев. Тел. 6-58-88.

●Срочно "Прикладные задачи на экстремумы" Г.М.Возняк, "Пособие по математике для поступающих в вузы" Г.Н.Яковлев б/у. Тел. 6-58-88.

●Срочно "Сборник задач московских мат-их олимпиад" (с решениями) Г.И.Зубелевич б/у. Недорого. Тел. 6-58-88.

●Срочно журналы "Математика в школе" за 1997 г. (№ 1-3), "Квант" с приложениями за 1997 г. (№ 1-3). Тел. 6-58-88.

●Большие тамагочи, детскую гармошку, одежду для Барби, учебники английского языка Верещагина и Бунеева. Тел. 555-171.

●Грампластинки 60-х годов (музыка, песни, танцы, пляс) дешево. Тел. 52-58-61.

●Учебник французского языка, книгу для литературы за 5 кл. "Вокруг тебя мир", картриджи для приставки "Денди", атлас для 6 кл., история, география, природовед. Тел. 51-66-89.

●Срочно 2 тома "Сборник задач по мат-ке для поступающих во втузы" с решениями М.И.Сканави, контурные карты для 3 и 5 кл. Тел. 6-58-88.

●Рубли, купюры, монеты 1800-1995 гг. Есть почти все. Цена разумная. Адрес: 22 кв-л-27-8.

●Купюру 1918 года - 500 руб. Тел. 53-83-70.

●Клык моржа разрисованный. Тел.поср. 52-51-50.

●Немецкое пианино "Ренеш". Тел. 55-45-85.

●Две клюшки (с правым и левым загибом). Тел. 56-03-05.

●Коллекцию карманных календариков. Для ответа конверт. 665816, Ангарск-16, д/в Тюкавкины.

●Пианино "Элегия", цена договорная. Тел. 4-76-62.

●Любителю рыбной ловли журналы "Рыболов" с 86 по 91 г., два новых комплекта ножей к ледобуру, две зимние удочки с катушками недорого. Тел. 55-69-38.

●Бас-гитару в хорошем сост. Тел. 4-93-77.

●Фотоувеличитель "УПА-5М", фотоглянцеватель 30х40, фотоэкспонометр "Ленинград-4", фонарь и другие фотопринадлежности. Все недорого. Тел. 55-69-38.

●Справочники, пособия для поступления в вуз по биологии. Тел. 51-36-10.

●Фотоаппарат "ФЭД-4" и фотопринадлежности (дешево). Тел. 56-26-97.

●Новый тульский баян. Тел. 56-26-97.

●Пианино "Ростов-Дон" в отл.сост. Тел. 6-29-33.

●Юбилейные монеты СССР, выпуск 1988-92 гг. М-н "Универмаг", отдел торговли оружием (обращаться к продавцу Саше).

Выставка-продажа

УНИКАЛЬНЫЕ ЧУДО-ПРЕПАРАТЫ

"НИРВАНА"
ПОКАЗАНИЯ: невроз, неврастения, повышенная возбудимость, раздражительность, нарушение сна.

"СОЛЬВЕЙГ"
ПОКАЗАНИЯ: отложения солей, обменный полиартрит, остеохондроз, подагра.

"ЛЕТЯЩАЯ ЛАСТОЧКА"
ЛЕЧЕБНЫЕ СВОЙСТВА: очищает печень, желчный пузырь, улучшает отток желчи, очищает желудок, кишечник, обладает ферментативным действием, устраняет несварение пищи, очищает почки, суставы.

"МЕДНЫЙ ВСАДНИК"
Показания: простатит острый и хронический, аденома предстательной железы.

ЧАЙ "ЧЕРНЫЙ ДРАКОН" - помогает разрушать и выводить патологические клетки (онкологические заболевания), снимает отечность, укрепляет зубы и десны, очищает кишечник, лечит тромбофлебит, способствует рассасыванию полипов кишечника, фибром матки.

АЦИДУМ-С - государственный патент России выдан препарату Ацидум-С. Ацидум-С снимает физическую тягу организма к алкоголю. Несколько капель, добавленных в питье (можно без ведома больного), за 1-5 месяцев приведут в норму самых безнадежных.

РАСТВОРИМЫЕ ГРАНУЛЫ "ФОЛИУМ" - снимают патологическую тягу к алкоголю.

ЙОВ-ВЕНУМ - применяется при варикозном расширении вен.

ТЫКВЕОЛ - уникальность его в том, что за счет снижения воспалительных процессов полностью восстанавливаются функции печени, предстательной железы, слизистой желудка и кишечника.

БАЛЬЗАМ "СПАСАТЕЛЬ"
Применение: ушибы, ожоги, вывихи, порезы, долго не заживающие язвы.

ТРАВА ПОЛ-ПОЛА
Заболевание почек, печени, нарушение обмена веществ.

ЖЕНЬШЕНЬ - корень жизни (пр-во КНДР) - при склерозе, остеохондрозе, нормализует давление, предупреждает рак, хронические заболевания, нарушения климактерического периода у женщин, половую слабость у мужчин.

МУМИЕ - применяется при лечении ряда заболеваний желудочно-кишечного тракта, болезней почек, колитов, гастритов, сахарного диабета, органов дыхания, бронхиальной астмы, легочного кровотечения, ОРЗ.

НЕОСЕЛЕН (БИОСЕЛЕН)
Показания: анемия, лейкоз, остеодистрофия, остеохондроз, артрозы крупных и мелких суставов, кардиопатия с нарушением сердечного ритма, ишемическая болезнь сердца, состояние после инфаркта миокарда, бронхиальная астма, эндемический зоб и различные нарушения деятельности щитовидной железы.

МАГНИТНЫЙ БРАСЛЕТ - нормализует давление.

КОЛГОТКИ АНТИВАРИКОЗНЫЕ - предотвращают появление целлюлита.

ВОРОНКИ МАГНИТНЫЕ - для очищения воды.

Продажа 6, 7, 8 декабря, с 9 до 15 часов в поликлинике № 3, 12 мрн, дом №21, к.1 (9206)

●Собирателям открыток киноартистов, фантиков, календарей предлагаю бесплатно экспонаты для коллекции. Тел. 53-20-18.

●Внимание, студенты! Продается отличная курсовая работа по макроэкономике (экономическая теория) на дискете, защищена на "5". Тел. 51-74-56 в раб.время, спросить Майю.

●Пианино "Енисей". Тел. 95-50-76. Адрес: 27 кв-л-16-6.

●Книги приключенческие Райдер Хаггард - 5 т., Вальтер Скотт - 5 т., Жюль Верн - 7 т. и др. недорого. Тел. 3-60-10.

●Пластинки: барды, диско, эстрада, рок-музыка почти новые. Недорого. Тел. 3-60-10.

●Боксерские перчатки и шлем недорого. Тел. 52-26-99.

●Срочно "Экзаменационные билеты по математике для поступающих в вузы" (1996 г.), "Экзаменационные билеты по химии для поступающих в вузы" (1995 г.). Тел. 6-58-88.

●Пианино и скрипку (полная) Ростов-Дон, в хорошем состоянии. Тел. 52-70-24 после 18.00.

●Срочно "Задачи и теоремы по планометрии" Р.С.Созоненко (1996 г.). Тел. 6-58-88.

●Срочно "Математическая шкатулка" Ф.Ф.Нагибин б/у, "Заочные математические

●Саратовскую гармонь, баян "Этюд", цветы алоэ, лимон, каланхоэ, китайскую розу. Тел. 93-35-66 днем, 6-33-35 вечером.

●Журналы "За рулем" с 1988 по 1998 г., другие автомобильные журналы. Тел. 3-62-69 вечером.

●200 томную "Библиотеку всемирной литературы" - 2000 руб. Тел. 52-34-79, Борис.

●Специальное методическое пособие для телохранителей "Группа личной охраны". Тел. 52-34-79, Борис.

●Электрофон "Вега-104" стерео с колонками б/у (требуется ремонт), виниловые пластинки "На концертах В.Высоцкого" с 1 по 18 вып. (новые) и много др. пластинок в отл.сост. Адрес: 6а мрн-15-76. Тел. 51-88-05.

●Баян "Солист" (9 регистров). Тел. 4-63-95.

●Гармонь пр-во г.Тулы б/у недорого. Адрес: 189 кв-л-7-68 с 18 до 21.00.

●Длиннофокусные объективы "Юпитер-11" и "Калейнар 5Н", фотоэкспонометр "Ленинград-4" и фотоувеличитель "Таврия". Тел. 6-64-59.

●10 юбилейных железных рублей. Тел. 4-81-53.

●CD-ROM 8-скоростной. Немного сбит лазер, но в основном диски видит, особенно китайские. Недорого. Тел. 53-24-24 с 17 часов, спросить Пашу.

●Монеты, рубли и купюры СССР. Тел. 55-80-95.

●Монеты СССР и РФ 1930-1993 гг. Тел. 4-56-76.

●Цветной сингониум (вьющийся цветок типа лианы, подходит для офиса). Тел. 4-56-76.

●Пианино "Лирика" (три педали, коричневое, в хорошем сост.), цена 1500 руб. Адрес: "А"-12-25 в любое время.

Фотоаппарат "Смена-8м", электрофон комб. "Россия". Адрес: 18-4-163.

КУПЛЮ

●Фигурные коньки, р. 25,5-26,5. Тел. 555-171.

●"Сборник конкурсных задач по математике для поступающих в вузы" под редакцией Сканави М.И. Тел. 4-94-87.

●Книги о лошадях (спортивные, профессиональные), статуэтки лошадей, картины, видеофильмы и т.п. Тел. 52-44-16 вечером.

●Журнал "Мото" 93-97 гг., № 7.99 г. Тел. 51-34-62, Виктора.

●Книги и произведения поэта М.Кузмина, журналы и книги по рекламе и маркетингу. Тел. 52-34-79, Борис.

●В.П.Демкович "Сборник задач по физике". Раб.тел. 3-56-85.

●Учебник "Русский язык", 8 класс, 17 издание, Москва, "Просвещение", 1993 г. (Бархударов С.Г., Крючков С.Е.). Тел. 51-66-95.

●Набор химикатов для проявки слайдовой цветной пленки фирмы "Орвохром" (даже с истекшим сроком годности). Тел. 51-66-95.

МЕНЯЮ

●Колонки "Астра" (стерео) на приставку "Сега" в испр.сост. с двумя джойстиками и 3 картриджами. Тел. 51-66-89 .

Ищу работу

●Девушка 25 лет ищет работу в послеобеденное время секретарем, художником-оформителем, массажистом или другую. Распространение и интим не предлагать. Ангарск-25, а/я 3637.

●Ищу работу няни в выходные дни. Пед.образование, опыт работы с детьми. Тел. 601-87.

●Водитель с а/м ГАЗ-66 ищет работу. Тел. 3-49-09.

●Ищу работу слесаря или сторожа. Большой опыт работы. Тел. 3-15-49.

●Ищу работу. Буду рада рассмотреть все варианты надомной работы, есть опыт работы диспетчером на телефоне. Досуг не предлагать. Тел. 3-60-10.

●Ищу работу механика, снабженца, моториста, торгового агента, можно в автомагазин. Технически грамотный, исполнительный. Тел. 54-24-63 Александр.

●Молодой человек 25 лет, без в/п, ответственный ищет любую работу в любое время. Тел. 55-56-43 с 20 до 22 ч.

●Ищу хорошо оплачиваемую работу (можно на дому, кроме досуга). Тел. 53-50-17. Адрес: 94-22-83.

●Ищу работу мед.сестры, делаю в/м, в/в, кап-цы, вливания. Тел.поср. 52-51-50.

●Ищу работу, связанную с переводами с корейского языка (молод. специалист "Мировая экономика Кореи"). Тел. 55-25-87.

●Ищу работу (женщина 40 лет, ЧП, сан.книжка). Тел. 51-22-98.

●Молодая женщина 25 лет, образование высшее экономическое, знание ПК, опыт работы секретарем, коммуникабельная, исполнительная ищет работу. Тел. 3-18-83.

●Мужчина 40 лет, без в/п, образование среднее техническое ищет работу. Тел. 51-23-63.

●Ищу работу водителя (все категории), стаж 15 лет. Тел. 6-66-62 после 20 часов, Сергей.

●Ищу работу водителя, водителя-экспедитора (все категории, стаж 7 лет, сан.книжка). Тел. 6-65-28.

●Молодой человек 16 лет ищет работу, не требующую образования, связанную с поездками, желательно у коммерсантов. Ангарск-41, док. 12486.

●Ищу работу бухгалтера (высш. образование, самостоятельный баланс, ПК, возможно по совместительству). Тел. 53-32-29.

●Девушка 24 лет, высшее юридическое образование ИГУ, ищет работу. Тел. 55-30-66.

●Водитель с а/м ГАЗ-66 ищет работу. Тел. 3-49-09.

●Водитель-профессионал,имеется диплом частного охранника, загран. паспорт. Дом.тел. 51-71-77 вечером, раб.тел. 54-13-48.

Домашний зоопарк

●В с/о "Таежное-2" найден черный кот с белыми пятнышками на груди и животе. Тел. 54-42-34 вечером.

●Продается кавказская овчарка (кобель, 1,5 года). Раб.тел. 55-46-93.

●Продам щенков немецкой овчарки от рабочих красивых родителей. Адрес: 9 мрн-21-3 (возле "Сибатома")

●Продается собака ротвейлер (сука, 2 года, дешево). Тел. 54-77-24.

●Отдам в хорошие, добрые руки добермана (сука, 2 года, темная, очень умная) и немецкую овчарку (сука, 2 мес.). Тел.: 4-78-13, 54-04-05.

●Летом пропала собака белый бультерьер с черным ухом, сука. Знающие о местонахождении, сообщите за вознаграждение, анонимность гарантирую. Тел. 51-07-91.

●Куплю ежа и щенка восточноевропейской овчарки недорого. Тел. 54-01-43 в раб.время.

●Аквариум, компрессоры, фильтры, кормушки для рыб, все б/у. Тел. 51-72-60 с 8 до11 и с 20 до 22 час.

●Отдам в хорошие руки трех очаровательных котят месячного возраста. Тел. 51-09-38.

●Продам кроликов. Тел. 52-48-22.

●Отдам собаку в хорошие руки (тигровый боксер, возраст 1 год 5 мес., сука, привита). Адрес: 29 мрн-10-121. Тел. 6-37-96.

●Продам недорого щенка французского бульдога (возраст 2 мес., кобель). Тел. 55-49-59. Адрес: 6а-23а-1 после 19 час.

●Продам аквариумную рыбу хроминус, морские кораллы. Тел. 6-62-24.

●Продам недорого щенков королевского (большого) пуделя, черные, кобели. Тел. 54-06-88.

●Продам щенков французского бульдога с родословной. Тел. 6-61-27.

●Возьму двух хомячков в хорошие руки или куплю недорого. Тел. 6-13-42.

●Продам щенков злобной азиатской овчарки. Недорого. Тел. 4-44-71.

●Продаются волнистые попугайчики (парочка) с клеткой. Тел. 54-19-43.

●Продам очаровательных щенков русского спаниеля (кобели, возраст 1,5 месяца). Тел. 4-09-66.

●Предлагаем хорошим людям чисто черного котенка. По восточным поверьям, приносит в дом покой. Ест все, чистоплотен. Тел. 4-34-36 после 19 часов.

●Потерялась собака боксер рыжий, возраст 1 год, кличка Бой. Прошу вернуть по адресу: 13-11-28. Тел. 6-45-44.(9442)

●Продамщенков злобной азиатской овчарки, недорого. Тел. 4-44-71.

Благодарю

●Благодарю **свою мамочку** за все хорошее, что она для меня сделала. Прости меня за то, что я бываю плохой и несдержанной. Я тебя люблю, мамочка, очень. Здоровья тебе и всех земных благ.Марина Л.

●Благодарю **соц.работника Быкову Марину Владимировну** за ее внимание ко мне. Желаю здоровья, благополучия в семье. Тамара Александровна.

●Благодарю доброго, уважаемого человека **Ирину Павловну** за ее чуткое отношение ко мне. Часто навещает меня. Хочу пожелать ей доброго здоровья. Тамара Александровна, мне 81 год, пенсионерка.

●Благодарю **Галицкого Сергея Григорьевича** за внимание, чуткость, высокий профессионализм, золотые руки. Стоматология - это страх. После общения с доктором обрела уверенность и уважение к себе. С уважением Гущина Алла Анатольевна.

●Благодарим **сестру, тетю, а главное - маму** за ее сердечную доброту. Ира, Настя, Юля.

●Дорогая мамочка, благодарю тебя за все, что ты сделала для меня. Твоя вредная дочь Юля.

●Выражаю огромную благодарность своей любимой, дорогой и **самой-самой мамочке** за все, что она для меня делает. Мамулечка моя родная, я тебя очень люблю. Анюта.

●Благодарим такси "Круиз" за автоподдержку в проведении свадебного круиза. Семья Сидоровых.

Помощь

●Срочно в долг под 150 % 8 тыс.руб. сроком на 2 месяца. Адрес: 15 мрн-12-11.

●Помогите приобрести йоговский грибок, лечебную закваску молочную. Тел. 56-24-68.

●Ищу одинокую пенсионерку-ветерана без в/п присмотреть за домом в деревне, обеспечу всеми овощами. Тел. 4-99-72.

●Разыскиваю родственников или саму Иванникову Жанну Анатольевну-дочь Иванникова Анатолия Антоновича, умершего в г.Ленинграде. Тел. 55-11-40.

●Молодая девушка (порядочная, спокойная) ищет возможность помогать одинокому пожилому человеку (муж.,жен.) с условием наследования жил.площади. Забота и материальная поддержка гарантированы. Ангарск-19, № 725170.

●Ищу мастера перешить из норковой шапки норковый мягкий берет. Тел. 55-86-86.

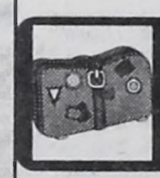

Бюро находок

●Найдены документы (кипа) Соколовой Людмилы Федоровны, 1941 г.р. Адрес: 22 кв-л-27-8.

Знакомства

МУЖЧИНЫ

●Двое привлекательных парней 13-162 и 13-160 хотят познакомиться с двумя девчонками 13-15 лет. Пишите, будем ждать. Ангарск, 665824, док. 207-11-36.

●Счастье в семье и в любви (в форме благодарности) гарантирую любой женщине за возможность переезда в Европу, Канаду, Литву... "Старый" русский, 36 лет, симпатичен, основателен. Ангарск-25, док. № 714006 до востребования.

●Высокий женатый мужчина мечтает о доброй, ласковой, культурной подруге от 38 до 47 лет для интересных и раскованных встреч на ее территории в любое время. Ангарск-31, док. № 26782.

●Мужчина 178-38-75 рабочей профессии желает встретить женщину, можно с одним ребенком для создания семьи. С в/п или высокими требованиями не беспокоиться. Ангарск-8, док. 1728644.

ЖЕНЩИНЫ

●Нужен симпатичный мужчина от 40 до 50 лет с а/м для любви, с нормальными нервами. Ангарск-30, 702728.

●Познакомлюсь с самостоятельным добродушным мужчиной для создания семьи. О себе: симпатичная, 28-168-66, без детей и в/п. Женатые, одноразовые и УК, не пишите. Укажите телефон. Ангарск-25, № 068611.

●Познакомлюсь с мужчиной моих лет, знающим во всем меру. Мне 62 года, Дева. Можно помоложе года на два, добрым, ласковым, тем и я отвечу. Есть телефон - ускорит встречу. Ангарск-9, док. 573206.

●Приятная женщина познакомится с мужчиной с умелыми руками, порядочным, в/п в меру с авто. Вам 48-55. О себе: 51-160-63, приятной внешности, без в/п, хозяйственная, рукодельница, люблю домашний уют. Ангарск-36, 669045.

●Очаровательная девушка (17-168) ждет состоятельного, щедрого покровителя, готового взять под свою опеку. Ангарск-30, док. № 85.

●Хочу познакомиться с порядочным мужчиной для серьезных отношений. Вместе будем радоваться жизни, всему прекрасному, что есть на свете. Людей с вредными привычками прошу не беспокоиться. Мне 28 лет, рост 158, работаю, учусь. Ангарск-24, док. № 3515.

●Девушка 25 лет ищет друзей и подруг для общения, отвечу на интересные письма. Ангарск-25, а/я 3637.

●Серьезная с приятной внешностью женщина (46-160-60) желает познакомиться с мужчиной 43-50 лет, который сможет стать опорой в жизни. УК, с в/п, приспособленцы, не пишите. 665830, док. № 111750.

●Две прикольные девчонки (16-162, 16-163) ужасно хотят познакомиться с парнями. Если вам 17-20 лет, не ниже 164 см, имеете ч/ю, в/п, то пишите в "Сообщения". Лулу и Лилу.

●Вы мужчина и вам 43 года или 38, 44 года, 49 лет, 30 лет. Напишите женщине, и у нас все получится в жизни. Ангарск-30, 702728.

●Две девчонки 15 лет желают познакомиться с классными пацанами. Пишите в "Сообщения". Киски.

●Женщина еврейка познакомится с мужчиной евреем, близким по возрасту. Я черноволосая, симпатичная (160-60-45). Ангарск-38, док. 501910.

●Сероглазая брюнетка, симпатичная, общительная, веселая желает познакомиться с высоким мужчиной добрым, не жадным для серьезных встреч. О себе: 45-160-60. Ангарск-38, а/я 2922.

●Молодая симпатичная девушка (22-172-75) познакомится с порядочным, добрым, искренним молодым человеком с в/о. Я устала от одиночества, хочу простого человеческого счастья. Где ты, мой единственный? Ангарск-1, 704793.

●Привлекательная женщина 60 лет ищет друга только еврейской национальности для совместного проживания, без в/п. Подробности при встрече. Телефон ускорит встречу. Ангарск-36, 633392.

●Адрес одиноких девчонок (16-17 лет) для одиноких парней (17-20). Ангарск-32, док. № 041359.

●Приветик! Хочу познакомиться с мальчиками. О себе: немного полна, но очень красива, обаятельна, 13 лет. О тебе: был не выше 1,60. Пришли фото по адресу: г.Ангарск, 95 кв-л-10-7. Фото с возвратом 100%. Жду. Татуся О.

Сообщения

●Адреса международных брачных агенств. Помогу составить письмо на англ. языке. Тел. 54-40-27, кроме субботы и воскресенья

● Передаю огромный привет своей подруге Юле Шипуновой. Звони мне. Не забывай меня и не горюй ни о чем. Друзья с тобою всегда рядом. Марина Л.

●Лю-ю-юди-и! Неужели взаимной любви не существует? Неужели все это красивая сказка?! Отзовитесь. Переубедите меня. Больше не верящая в любовь Кисонька.

●Kiki, попробуй поменять мир или улететь на другую планету. Космолет есть, я его сам сделал. Только испытания проведу. Гагарин-2.

●Передаю большой привет Лене Тодоровой. Не болей. Звони, вспоминай наш отдых на турбазе "Ангара". Отдохнем летом. Марина.

●Сережа. Ты мне звонил, а я бросила трубку. Прости меня. Если хочешь, позвони. Буду ждать звонка. Марина Л.

●Папа. Не будь таким злым, а то я от твоего крика вздрагиваю. Аж волосы встают дыбом. Желаю здоровья. Марина Л.

●Я тебя украду, я с тобою пропаду, если братик твой придет, вот ему и попадет. Лина, ты мне очень нравишься. Твой Вова из лагеря.

●Вова Ш. это я, твоя Ирочка. Вова, не забывай, что я тебя люблю и очень сильно хочу и надеюсь, что у нас все получится с тобой. Целую, твоя Кисуличка.

●Хочу передать привет 7д классу 35 школы. Особенно Ире Н., Люде В., Тане И., Алине Я., Наде Б. Учитесь хорошо! Танька, поднажми на физику! P.S. Желаю удачи учителям.

●Free boys, вы где? Free girls.

●Кто-нибудь. Помогите найти лекарство от безответной любви. Мисс Влюбленность.

●Кнопке. Помочь? Губозакатывательная машина.

●Устинов Костя! Ты симпатичный, и даже очень. Тайная обожательница.

●11 кл. (35 шк.). Вы классные ребята, но пассивные, вы же можете быть лучше. Будьте дружнее. Natty.

●Kiki! Все у тебя будет хорошо. Удача впереди - хватай ее за хвост. Natty.

●Неужели остались парни, которым нужен только секс? Если еще остались парни, которым нужны любовь и дружба, пишите в "Сообщения". Мне 15 лет. Attalleaj princerz. Хожу в очках.

●Просим откликнуться тех, у кого есть друзья или родственники, живущие в Аргентине. Ангарск-13, док. 201611.

●Ищу портниху, шьющую по "Bourda". Тел. 54-70-88.

●Передаю пушистый привет своей подружке Иринке. Желаю тебе всего самого наилучшего. Твоя подружка С.К.

●Алька Х., Алятушки. Передаем, посылаем, шлем, отправляем тебе огромный пушистый, горячий, разноцветный, ловкий привет, приветик, приветище, не ссорься с друзьями, подругами, одноклассниками... Лизой. От Таши, Лизы, Стаси.

●Передаю привет Поповой Лизе, Кравченко Саше и Романчиковой Оле. Да! Да! Да! И каждой кошке во дворе. Татася.

●Пушистый приветик всем, всем, всем, кто меня знает! В особенности 8г школы № 10. Титаник.

●Передаю огромный привет! Всем своим одноклассникам 8г школы № 10. В особенности Романчиковой Ольге, Кравченко Саше. Таташа О.

●Хочу передать огромный, пушистый привет! Своей любимой, доброй маме! Я люблю тебя, мама. Таня О.

●Hi! Hello! Привет. Я рада твоему приезду домой, Светка С. Спасибо за звонок! Татька.

●Мисс Х. и Таня М., отстаньте вы от Кота, он все равно не ваш, а наш! С.Т.С.

●Привет 10 школе. Особенно 8г классу, всем своим одноклассникам и нашему классному руководителю Елене Геннадьевне, а также Насте С. и Наташе Ф.

●Привет лицею № 1 , особенно подготовительному экономическому отделению 4.

●Передаю огромный, пушистый привет всей "северной братве", особенно Эштрею и Л. - Д.! Почаще звоните на 7 этаж, буду ждать. С.К.

●Передаю огромный привет тем, кто учится в 9а и 9б классах школы № 3, а особенно Ане Б-ль, Лене Хол-й, Марине Хос-й, Лиле П-й. Катюха Б.

●Гена, лови огромный, пушистый, мягкий приветик. Поймал? Жду ответной реакции. Ксюха.

●Настенка Анд-а, привет, я по тебе скучаю, ты классная девчонка и подруга. Твой парень будет круглым дураком, если тебя потеряет. Окся П.

●Для тех, кто пишет сообщения для Наташенек из 122 гр. АГПУ. Представьтесь, пожалуйста, мы не знаем, как к вам обращаться. Наташеньки из 122 гр. АГПУ.

●Максим П. Золотце мое, я тебя обожаю. Ты для меня самый хороший, любимый и единственный. Дороже тебя на свете нет никого, ты мне очень нужен. Наталья С.

●Андрюша А-ов, Ксюша Петр-о! Спасибо вам за то, что вы у меня есть. Я вас очень сильно люблю и не хочу терять, хорошо? Настена.

●Андрей Т. Я тебя ненавижу. Прежде чем что-то сделать, нужно очень хорошо подумать. Настя А. P.S. Ты многого еще не знаешь! Ха-ха, какая же я была дура.

●Мне не хочется думать, не хочется знать, как могли мы с тобой свое счастье проспать. Уничтожить любовь, превратить ее в хлам и бросить к ногам как разрушенный храм. Андрюша А., спасибо тебе, что ты снова со мной. Н.

●Привет тому, кто верит в удачу и кому до сих пор везло. Мы согласны с тобой переписываться. Две Кисули.

●Егор С., по-моему, ты достоин большего. И если ты поможешь мне, то я помогу тебе. Виктория.

●Забава! (72 кв-л). Ты классная девчонка! Пусть у тебя все будет хорошо. Я тебя люблю и уважаю. "Тетка".

●Ксения! Остановись - это плохо. Твой шаг потом тебе и навредит. Нельзя войти в одну воду дважды. Будда.

●Все, кто желает переписываться с Kiki, знайте, Kiki - имя для друзей. Kikimora - паспортное имя, Kikimoressa - парадное имя. Охотник за черепами обитателей болот.

●Ищу друзей по переписке. Пишите, всем буду рада. Лина. Ангарск-31, 116827.

●Прошу позвонить занимающихся сетевым маркетингом с фирмами "Уральские самоцветы", "Новая заря", "Денталь", "Пемос". Тел. 53-44-28.

●Большой привет девчонкам и мальчикам 6 класса (с.Одинск), особенно Свете Б., Лене Ю., Лене И., Лехе У., Ильке Б., Жеке Б. Ш.С.М.

●Сильная половина города Ангарска! Где вы, ау? Я скучаю без одного из вас. Скрасьте мое одиночество, и я отплачу вам тем же. Мне 22. Адрес: Ангарск-1, 704793.

●Девчонки Оля и Юля, откликнитесь. Мы вместе лежали в роддоме с 1 марта на первом этаже. Напишите в "Сообщения" Марине или оставьте телефон для связи.

●Дима К! Я люблю тебя и надеюсь на взаимность. Пиши ответ в "Сообщения". Ты меня знаешь. Sauvage ange.

●Привет, Таня и Инна! Позвоните к нам, если помните лето, Китой. Мы вас любим. Женя М., Рома П. Нежно целуем!

●Kiki, может, попереписываемся. Итак, с чего начнем. Если ты влюбилась, то это классно. А если надоели очки, то сними их. Джорджия.

●Kiki, ты серая банальность, пытающаяся привлечь к себе внимание криками о помощи в розовом мире. Вася.

●Kiki (мора). Такие, как ты, только мусорят в "Сообщениях" своими байками про розовый мир. Любители переписываться.

●Ромочка! Я тебя очень сильно люблю, не забывай обо мне никогда. Я тебя прошу. Катя.

●Шема и Киса, вы - идиотки с телячьими нежностями. Вам напишут только олени или те, кто захочет вашей плоти и утех! Ха-ха. Минздравомыслящий.

●Привет политехническому лицею, Мише из группы 2в, в частности. Ты красивый, умный, но иногда ты слишком серьезный. Жду ответа.

●Эй, вы! Думаете, что любовь есть?! Нет. Мы живем в мире сатаны. И нет спасения и надежды на него нет. Андрей.

●Внимание! Ноу-хау! Всем любителям игры "Русское лото" представляется новая программа, дающая уникальную возможность бесплатно участвовать в игровой лотерее. Оригинал-макет вышлю бандеролью за 5 куп. б/о, адр. печ. буквами полный, стран. с объявлен., 2 почт. откр. б/м. 153021. Иваново, а/я 663. Хайдуков В.Н.

●Информация о нетрудовых доходах вместе с инструкцией "Как делать деньги при финансовом кризисе" по двум программам. Оригиналы-макеты вышлю бандеролью за 5 куп.б/о, адр. печ.буквами полный, 2 поч.откр. б/м стран. с объявлением. 153021, Иваново, а/я 663, Хайдуков Владимир Никитович.

●Ищу делового партнера, желательно с доступом к эл. почте. Имею особое предложение, материалы вышлю в оригиналах по двум программам бандеролью за 5 куп. б/о, адр. печ.буквами, стран. с объявл., 2 почт. откр. б/м. 153021, Иваново, а/я 663. Хайдуков Владимир Никитович.

●Господа мужчины! Только для вас. Пять поистине уникальных, редких знахарских рецептов старины, доступных каждому, увеличения размеров мужских достоинств. Конв. с о/а, марок на 5 руб. или п/п, стран. с объявл., 2 куп. б/о. 153021, Иваново, а/я 663, Хайдуков Владимир Никитович.

●Суперфеномен! "Дрессированные деньги". Как сделать, чтобы деньги не кончались и сами шли к вам в руки. О магии исполнения желаний вы узнаете, заказав это уникальное пособие за 10 руб. с пересылкой, 2 куп. б/о, стран. с объявлен., адрес печ. буквами, полный. 153021, Иваново, а/я 663, Хайдуков Владимир Никитович.

●Нужна услуга связать рукавицы, носки, недорого. Тел. 35-777.

●Черниговский Александр Александрович! Не могу до вас дозвониться. Номер Димы утерян. Напишите в "Сообщения" ваши координаты. Наш телефон будет работать в декабре. Ольга Алексеевна.

Бесплатно принимаются объявления только от частных лиц

Не принимаются бесплатно объявления о розничной и оптовой продаже товаров, об услугах и вакансиях, на восстановление документов, об утере печатей, штампов.

КАК РАЗМЕСТИТЬ БЕСПЛАТНОЕ ОБЪЯВЛЕНИЕ

1. Отправить по почте купон,

вырезанный из нашей газеты, по адресу:

Ангарск, 665830, а/я 57
ЗАО РИФ "Время".

2. Принести свой купон по адресу:

- ул. Ленина, 43. Остановка автобуса "Ангарские ворота". Рекламный отдел.
- рынок "Галант", 88 кв-л (напротив "Универмага");

Для жителей "квартала" -
"Салон красоты", 2 эт., 206 кв-л;
магазин "Мелодия", 210 кв-л.

3. Сбросить купон в наши фирменные почтовые ящики в магазинах:

"Весенний" (61 кв-л)
"Универмаг" (93 кв-л)
"Октябрьский" (13 мрн)
"Гефест" (12а мрн)
"Заря" (10 мрн)
"Все для дома" (189 кв-л)

Выделите нужную рубрику

- Недвижимость
- Автомобили
- Все для дома
- Гардероб и аксессуары
- Детский мир
- Разное
- Хобби (коллекция)
- Ищу работу
- Домашний зоопарк
- Благодарю
- Бюро находок
- Знакомства
- Сообщения

КУПОН
БЕСПЛАТНЫХ ОБЪЯВЛЕНИЙ
Время

Каждый купон предназначен для одной рубрики. (не более 25 слов)

_____
_____
_____
_____
_____
_____
_____
_____
_____
_____
_____
_____

СЧАСТЛИВАЯ ИСТОРИЯ ПРО 17 АВГУСТА

"Что заставило вас поверить в то, что звезды - это судьба?"
Т.Н.Абасова.

Отвечает редакционный астролог, ведущая субботней страницы "Люди и звезды" ОЛЬГА СОЛОМИНА.

- Категорично я бы это не утверждала. Простите за избитую фразу, но звезды только предупреждают.Свою судьбу человек выбирает сам. Перед человеком всегда есть выбор. Я подчеркиваю: всегда! Что он выбирает, то и получает. Не отрицаю, что все изначально определяется божьей волей, но убеждена, что человек **может** влиять на свою судьбу.

Если читателя интересует, что именно **меня** заставило считаться со звездами, то, видимо, здесь сыграли свою роль **гены.** Моя бабушка была цыганкой. В 20-е годы табор кочевал по югу Московской области, там и встретила цыганка Мария русского парня Василия Соломина. "Он - моя судьба", - заявила, и никакие уговоры, угрозы родных не подействовали. В общем, история похлеще, чем у Будулая и Клавдии. Через год в ночь с 14 на 15 февраля родился у них сын. Нарекла его Валентином. Теперь мы знаем и даже отмечаем День святого Валентина именно 14 февраля, а тогда, когда в деревне были только Федоры и Василии, имя показалось мало что странным... Бабуля всегда знала, что делала.

Что касается меня, раньше действительно многое угадывала, но не придавала этому значения. Астрологией интересовалась поскольку-постольку, прочитала - забыла. Потом заметила: прочитанное всплывает в подсознании в нужный момент, иногда помогает принять решение. Заинтересовалась и вот уже около 10 лет изучаю, проверяю, анализирую. Никогда не рискнула бы что-то советовать людям, будучи в этом не уверена... Тем более в газету, которую читают более двадцати тысяч ангарчан. Впрочем, неправда, было. В 1998 году, начитавшись всяких прогнозов, сделала для себя вывод: "Опять грядут какие-то финансовые проблемы". Рискнула и дала совет в "Гороскопе на каждый день" (со 2 по 9августа) срочно поменять имеющиеся рубли на доллары. А дома мужа достала. Поскольку дело было после отпуска, семейный бюджет трещал по швам, муж резонно заметил, что я со своей астрологией совсем сошла с ума. Видимо, так решили и в редакции и мой совет не напечатали. А все имеющиеся в доме деньги мы все-таки поменяли. И две тысячи в конце месяца превратились в восемь!

С того самого дня муж больше не называет астрологию "сумасшествием".

"Почему одним везет, другим нет? Это определено звездами?"

Да, есть люди, о которых говорят, что они родились под несчастливой звездой. Неприятности как из рога изобилия сыплются на них: за год столько, другому бы на всю жизнь хватило! Про другого говорят: "Надо же, везунчик!"

Еще мудрецы древности пытались понять, какой рок преследует людей? Наконец философы провозгласили: миром правит Его Величество Случай. Однако уже в нынешнем столетии физики пришли к выводу: в мире не происходит ничего случайного, ибо любая случайность - это непознанная закономерность.

Представьте себе муравья, который ползет по дереву и периодически попадает на точки разветвления. Современная наука называет их точками бифуркации. И надо решить, в какую сторону ползти. Либо ползешь дальше по стволу, либо упадешь в пропасть. Вот и у каждого человека на его жизненном пути встречаются такие точки. Они не случайны. Их можно назвать отметками судьбы. И от нас зависит, в какую сторону пойти. Как правило, выбирая направление, мы не знаем, как и чем скажется наш выбор через годы. Но выбираем-то мы...

Подавляющее большинство людей делает примерно равное количество ошибок и правильных решений. Поэтому полоса неудач чередуется со счастливой полосой. Есть люди с глубокой интуицией. Они чувствуют, куда им направить свой путь. Есть другие - в каждой точке бифуркации выбирают неверное решение, так и бьются как рыба об лед... Видимо, это и определяет везунчиков и неудачников. Когда люди поймут, в чем закономерность случайностей, тогда, видимо, научатся управлять судьбой. А надо ли?..

ВОПРОС В ЛОБ

СКОЛЬКО СТОЯТ "ГОРЯЧИЕ ПИРОЖКИ"?

"Почем нынче услуги досуговых фирм?"

"Вы писали, что какие-то фирмы досуга заключили с кожно-венерологическим диспансером договор на проверку и лечение своих работниц. Не могли бы сообщить, какие именно?"

"Можно ли в нашем городе пройти анонимное лечение вензаболевания?"

Наша газета прорекламировать может только настоящие горячие пирожки. Хоть с повидлом, хоть с мясом, хоть с яйцами. Что до "горячих пирожков", предлагаемых многочисленными фирмами досуга, то их рекламы в нашей газете не было и не будет. Мы можем только сказать примерные цены на рынке живого товара. **"Горячие пирожки" сегодня независимо от "начинки", то бишь назначения, идут по 230 рублей в час. И только молодые люди для мужиков стоят дороже — 270.** Летом цены были несколько выше, видимо, потому, что досуг можно и на природе провести.

Прав, прав автор второго вопроса, интересуясь взаимоотношением этих фирм с кожно-венерологическим диспансером (КВД), — опасность заражения вензаболеванием в результате удовольствия от "горячих пирожков" очень даже есть. И тот факт, что некоторые фирмы (называть их мы все равно не будем) заключили договор на регулярное обследование своих работниц на предмет наличия отсутствия у них "интересных" болезней, нисколько не утешает. Поскольку результатом выявления заболевшей является, как сказали нам сотрудники КВД, не лечение, а... увольнение "залетевшей" представительницы древнейшей профессии. А где она будет потом лечиться, и будет ли, или перейдет в другую фирмочку, знает только Бог. И тот, кто нарвется на услуги такого "пирожка".

После чего клиент может идти в тот же КВД. Где вполне анонимно его могут обследовать всего за 94,5 рубля (обследование женщин стоит несколько дороже — 115,5 рубля). Но обследованием анонимность и кончается. Лечить врачи КВД берутся только конкретных людей, без всякой анонимности. Такая же картина и в ведомственных медсанчастях.

Если незадачливые любители "горячих пирожков" решатся лечиться, причем лечиться амбулаторно, то обойдется им это лечение в зависимости от болезни и ее стадии подороже, чем обошлось удовольствие с заражением (или заражение с удовольствием?), — до 400 рублей.

Никифор СИТЦЕВ.

СИФИЛИС ДВИГАЕТ ПОХОТЬ И ... РЕКЛАМА

"Я слышал, что депутат Бессалов пытался запретить досуговые фирмы. Но ведь он же сам как-то выступал за легализацию проституции. Как же так?"
К.Мелещенко.

Вот как прокомментировал этот вопрос сам **А.БЕССАЛОВ, главный врач КВД и депутат городской Думы:**

— Действительно, я выступал за легализацию проституции, чтобы она не скрывалась под фиговым листком досуга. Это позволит держать под контролем распространение вензаболеваний.

Может быть, вам уже известны эти цифры, но я повторю: **в 1989 году в Ангарске не было зарегистрировано ни одного случая сифилиса, в 1990 — всего два. За последние пять лет, когда как грибы появились досуговые фирмы, картина такая: 1995 год — 537 больных сифилисом (это только у нас, в КВД, без МСЧ), в 1996 — 1152, в 1997 — 1106, в 1998 — 953, за 10 месяцев этого года — 759.** И не надо утешать себя кажущимся снижением в последние два года. Реально число больных в 2,5 раза больше. Судя по всему, люди просто не идут лечиться или лечатся подпольно. Так, среди подростков, обратившихся в КВД по поводу вензаболеваний, резко снизилось число нигде не работающих и не учащихся.

Потому на последнем заседании Думы при принятии программы по борьбе с венерическими заболеваниями, я выступил не за запрещение досуговых фирм, а за запрещение их рекламы в средствах массовой информации. Это ж ненормально — нелегальный бизнес мы позволяем легально рекламировать. Однако юристы городской администрации попытались убедить депутатов, что нет такого закона, по которому мы могли бы запретить такую рекламу. Дума все же поручила юротделу еще раз поискать законные пути для принятия такого решения. А то странно получается: **незаконно заниматься проституцией можно, а запретить рекламу незаконного бизнеса нельзя.**

P.S. А нельзя ли рекламодателей досуга наказать за незаконное предпринимательство, а рекламистов - за поощрение нелегального бизнеса?

ГОРОСКОП на каждый день

ДА ДАЛИСЬ ВАМ ЭТИ ЧЕРТОВЫ НОЖИ!..

Суббота, 4 декабря

День мистический, неблагоприятный для общения и контактов. Если работаете, то делайте это в одиночку, т.к. сегодня с кем-нибудь "кашу вряд ли сварите", а если сварите, то не съедите. Луна в Скорпионе, а в это время мы обычно недовольны и собой, и окружающими. Желательно не делать никаких покупок. Вернуть долги! Сделайте это до 9 декабря (до Юрьева дня), не успеете - будете всю жизнь в должниках ходить.

Астромедицина считает: полезно лечить горло, шею. Очень полезны водные процедуры.

Сны сбываются. Могут открыть вам истинную суть вещей.

Воскресенье, 5 декабря

Очень благоприятный, активный день. Энергетика лунных суток гармонична, действует на человека благотворно, оздоровляюще, очищающе. Важно находиться в приподнятом настроении. Постарайтесь найти время для любимого занятия, хобби. Вероятны приятные сюрпризы и гости издалека.

С медицинской точки зрения, ослаблены глаза, поменьше смотрите телевизор, читайте.

Сны вещие. В них можете увидеть свое будущее. Делайте выводы сами. Знайте: сон только предупреждает, все остальное зависит от вас.

Понедельник, 6 декабря

День опасный, разрушительный. Сегодня вершат свои дела черные маги и колдуны. Постарайтесь во всем соблюдать осторожность. Даже мысленно не стройте никаких планов, а уж тем более не начинайте что-то новое. Не верьте обещаниям и слухам, да и сами не лезьте со своими советами.

Астромедицина советует не нагружать печень. Оно и верно - идет Рождественский пост.

Сны в эти лунные сутки могут быть тяжелыми, пугать, но они обманчивы.

Вторник, 7 декабря

Гармоничный день. Самое время подвести итоги прошедшего лунного месяца. Отбросьте суету - радуйтесь жизни, учитесь видеть вокруг красоту. Хорошо сходить в гости, пообщаться с друзьями - одиночество противопоказано! Возможно появление человека, который окажет большое влияние на события в вашей жизни. В старину в этот день гадали, поскольку день Екатерины-санницы, а ее почитали как покровительницу брака и невест.

Астромедицина советует беречь печень, нежелательны донорские процедуры.

Сон правдивый и вещий. Возможно, из него поймете, какие ошибки совершили за прошедший месяц.

Среда, 8 декабря

День нелегкий, возможна эмоциональная и физическая усталость. Причина - биологическая перестройка организма в период новолуния. Сегодня он отягощен еще и психическими сбоями. Тем, кто живет больше разумом, чем чувствами, ничего, кроме выгоды, не грозит. В эти лунные сутки желательно не начинать никаких дел, только планируйте. Если же жизнь заставляет, то начинайте натощак, это народное поверье на этот день.

Астромедицина по-прежнему настаивает отложить донорские процедуры, благотворны дыхательные упражнения и лечение болезней легких.

Сны недействительны.

Четверг, 9 декабря

Энергетика дня сильна, у вас должно хватить сил для начала новых дел, но будьте готовы к любым неожиданностям, мгновенно следует на них реагировать. Пассивность в этот день опасна! Пассивный человек может получить травмы как физические, так и душевные. Полезны приобретения "для души".

Астромедицина считает, а ученые подтверждают: в период новолуния увеличивается количество заболевших гриппом. Берегите себя.

Снам верить не стоит.

Пятница, 10 декабря

Энергетика суток неблагоприятна. Если что-то решили предпринять в этот день, следует десять раз подумать! Причем думайте сами, решайте сами, не обсуждая с другими людьми. Старайтесь всеми силами избегать насилия.

Приметы дня указывают: возрастает вероятность агрессии со стороны животных. Предельно внимательными надо быть с колющими и режущими предметами. Сегодня полезно лечить и очищать желудок.

Если приснилась опасность - это предупреждение, будьте внимательны во всем.

Детское время

НОВОСТИ ОТ БАРБИ

КУКЛА С ПОМОЙКИ СТАЛА ЦАРИЦЕЙ

"Сибатом" (9 мрн, 1 этаж).
"Калинка" (возле "Радуги").
"Золотой улей" (бывший 38 магазин возле пл.Ленина).
ИГРУШКИ
большой выбор

У вас прошел конкурс на лучший костюм для Барби. Я тоже очень хотела поучаствовать, но не умею шить. Скажите, где можно научиться шить одежду для кукол?

Оля СОКОЛОВА, 7 лет.

В клубе "Юный техник", что в 89 квартале, есть кружок художественного конструирования. Сюда ходит 40 девочек. Чем они занимаются? Перерабатывают старье! Кто-то выкинул старую куклу, уже без ног и без рук. Девочки нашли и принесли ее сюда. В коробке деталей (игрушечные головы, ноги, руки, туловища) подобрали недостающие "части тела". Из старого костюма сшили шикарное платье, корону из картона украсили бусинками, и получилась... ЦАРИЦА!

Все куклы здесь из разных частей собраны. И Барби в том числе. Есть одна прямо уникальная Барби (вернее, голова, а все остальное у нее чужеродное) — одна из самых первых подобных кукол. У нее огромные синие глаза и пластмассовые волосы. Девочки нарядили ее в мещанский костюм с чепчиком, получилась неплохая домохозяйка конца прошлого века. Есть здесь богатые барыни в парче и шелках, но больше "черных графинь".

— Красивые у нас костюмы девочки шьют, но темные. А что поделаешь? Материала-то другого нет. Нам бы ярких тканей, у нас все брошенные куклы богачками стали бы! — говорит Корнилова Елена Владимировна, руководитель кружка.

Девочки не только для кукол одежду мастерят. Те, что постарше, уже на себя шьют. Дьяконовой Оле, Кобяковой Нелли и Темниковой Наташе по 14 лет. Они с 1-го класса ходят в кружок. Любой фасон из любой ткани и любого размера им по плечу. Не только одежду могут смастерить. Из обрезков обивочной ткани, которую дали девочкам мебельные предприятия города, они сделали чудные диванные подушки — не хуже заводских. А из совсем маленьких лоскутков нашили мягких игрушек — мышек да пасхальных курочек.

Баграмова Аня, Литти Алена и Настя учатся в одном классе, в 6"в" в школе №24. Сюда ходят уже 5 лет (а самим всего по 11 лет). Шьют и вяжут уже не хуже старших. Девочки в кружке, как в большой семье, друг другу помогают. Младшие собрались на городской конкурс Василис, старшие вместе с ними костюмы готовят, переживают за них, стараются покрасивее наряды сделать, чтобы выиграли девочки.

Так что, если есть желание научиться рукоделию, приходите в клуб "Юный техник". Подобный кружок есть во Дворце творчества детей и молодежи и в некоторых клубах по месту жительства ("Данко", например). А еще девочки очень просят не выкидывать старых кукол. Если не нужна уже вам игрушка, принесите ее лучше сюда. И если завалялся дома лоскуток яркой ткани, тоже несите, ему найдут здесь применение.

Катя ЧАДУШКО.

На фото Андрея ДЕРЕВЦОВА: эту куклу нашли в мусорном ящике, а теперь она Царевна-Лебедь, победительница прошлогоднего конкурса детского творчества, посвященного 200-летию Пушкина.

ПЕРЕД ПРАЗДНИКОМ

ДЕД МОРОЗ ЖДЕТ ПИСЕМ

Санта Клаус живет в Лапландии. Дети всего мира пишут туда письма. А где живет наш Дед Мороз? Куда ему написать?

Катя САМАРИНА, 8 лет.

*На этот вопрос мы попросили ответить лесную **Сороку**, которая везде летает, все новости знает.*

— Как же, как же! Уж мне ли не знать, где Дед Мороз живет. Намедни была у него в гостях, чай с вареньем пила. Видела у него много ярких, красивых, блестящих коробочек и пакетиков дома. Ждет он писем от ребят, чтобы знать, кому какую коробочку подарить.

— Да ты, Сорока, не таратарь, скажи адрес ребятам, куда писать письма!

— Да адрес-то простой. **Куда: Россия-матушка, через поле в темный лес. Кому: Деду Морозу.** Письмо отправлять надо через родителей. Конверт с маркой покупать не обязательно, Дед Мороз больше любит, когда ребята сами склеивают ему конверты, рисуют на них красивые новогодние картинки.

— А что, Дед Мороз в России живет, не в какой-нибудь далекой стране на Севере?

— Да здесь, конечно. Это же волшебник из нашей сказки, русской. Где ему еще жить, как не в России?

А знаете, ребята, много-много веков назад, когда Мороз еще был молодой, он добрым не был. Он был богатырем-кузнецом, сковывал воду железными морозами (калинниками — от кузнечного выражения "калить железо"). Мороз дружил с Солнцем и Ветром и угрожал заморозить всех встречных-поперечных.

И подарков он не дарил, наоборот, в канун Рождества люди должны были его кормить-задабривать. В каждой семье старший выходил на порог и предлагал Морозу ложку киселя или каши со словами: "Мороз, Мороз! Приходи кисель (кашу) есть. Мороз, Мороз! Не бей наш овес!" Затем следовало перечисление злаков и растений, которые Мороз не должен был побить.

Потом Мороз состарился. Стали его дедом называть. Старичок низенького роста, с длинной седой бородой. Его работа — бегать по полям, стучать волшебным посохом — вызывать трескучие морозы (без них зимой нельзя). Под старость лет он добрым стал. Кому из зверушек холодно, зовет в свою избушку греться. Всю весну, лето и осень готовит подарки для ребят, а на Новый год раздает их.

Больше он людей заморозить не грозится. Но я бы не советовала вам, детишки, ходить зимой без шарфа, варежек и шапки. Увидит Дед Мороз, захочет вас проучить, ущипнет за нос или уши больно-больно, чтоб в следующий раз вы теплее одевались!

С Сорокой разговаривали МИНУТКА И АДНУКЕС.

SUPER НЬЮЗОСТИ от Артема КУЗНЕЦОВА

ВОЛШЕБНЫЕ КРЫЛЬЯ-НЕВИДИМКИ

Почему люди не умеют летать, как птицы, без помощи самолета, дельтаплана и ракеты?

Вася КЛЮШКИН, 6 лет.

19 ноября в ДК нефтехимиков проходило магическое шоу Николая Довгалюка. Самым чудесным номером была парящая в воздухе женщина. Казалось, что закон земного притяжения уже не действует. Женщина летала без помощи всяких приспособлений, сама по себе. Никаких веревочек — это доказали ассистенты, проведя обручем вдоль и поперек "человека-птицы". И это не единственный пример. Самый известный "летун" в мире — Девид Копперфильд. Его выступления часто показывают по телевизору. Значит, может человек летать. Но не каждый, а только маг и волшебник. Может, у этих людей за спиной невидимые крылья, а может, это просто "ловкость рук" — удачные трюки.

У всех ангарчан была возможность посмотреть на парящую в воздухе женщину, поверить или не поверить, что человек может летать. Но почему-то зал ДК нефтехимиков не был полным 19 ноября. Зато те, кто пришел посмотреть магическое шоу, оказались настоящими ценителями волшебства!

УЧИТЕЛЬСКАЯ СПРАВЕДЛИВОСТЬ ПОДЧИНЕНА ЗАКОНАМ МАТЕМАТИКИ

Как проверить, справедливо ли выставлена оценка за четверть?

Максим ЕЛЬНИКОВ, 11 лет.

Если вы учитесь только на "четверки" и "пятерки" или "тройки" и "четверки", самый простой способ проверить оценку за четверть — посчитать, каких отметок среди текущих было больше; если среди "четверок" и "пятерок" больше "пятерок", можете рассчитывать в четверти на "отлично", и наоборот. Если и тех и других отметок равное количество, оценка за четверть выводится по результатам последней контрольной (кстати, в некоторых школах по некоторым предметам оценка за четверть ставится только по результату этой контрольной).

Если у вас разные оценки, от "кола" до "пятаков", то нужно сосчитать среднее арифметическое. Для этого сложите все свои оценки и сумму поделите на количество отметок. Результат округлите — вот и получилась отметка за четверть.

Артем КУЗНЕЦОВ.

кроссДЕТворд Буква "В"

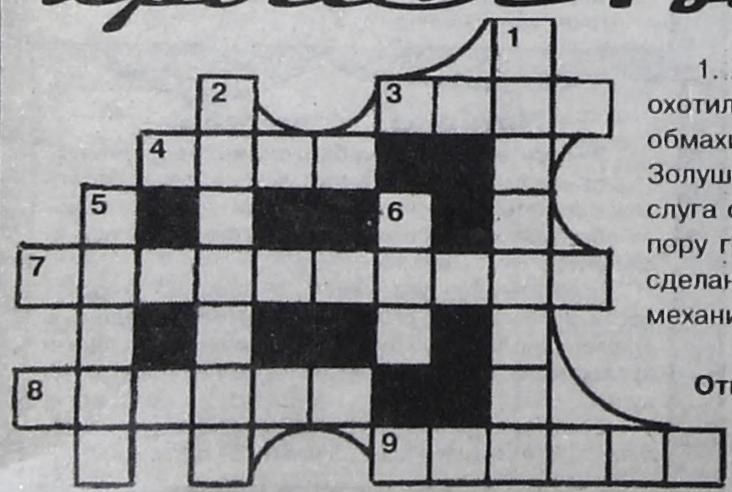

1. Хулиган из Солнечного города. 2. Место, где Шер Хан охотился вопреки законам джунглей. 3. Приспособление для обмахивания, которое было у каждой дамы на балу в сказке про Золушку. 4. Кто пытался скушать трех поросят? 5. Крылатый слуга сказочной Бабы-Яги. 6. Что пытаются сдвинуть и по сю пору герои басни Крылова? 7. В Зеленом городе имелся ..., сделанный из тростника. 8. Единица счета у разинь. 9. Главный механик из Цветочного города.

Ответы на кроссДЕТворд "Буква "Б". По горизонтали: 1. Баба. 4. Бармалей. 5. Балаган. 7. Бажов. 8. Бал. **По вертикали:** 1. Бумба. 2. Белка. 3. Балахон. 6. Базар.

Загадки

Назовите-ка, ребятки,
Месяц в этой вот загадке:
Дни его —
Всех дней короче,
Всех ночей длиннее ночи,
На поля и на луга
До весны легли снега.
Только месяц наш пройдет,
Мы встречаем Новый год.
(Декабрь)

Запорошила дорожки,
Разукрасила окошки,
Радость детям подарила
И на санках прокатила.
(Зима)

Не колючий,
Светло-синий
По кустам
Развешан ...
(Иней)

Ведущая Светлана ЗЛОБИНА.
Рисунки Ольги БЫЛКОВОЙ.

ЗВЕЗДЫ С БЛИЗКОГО РАССТОЯНИЯ

БАЛ ОДИНОКОГО ШУТА

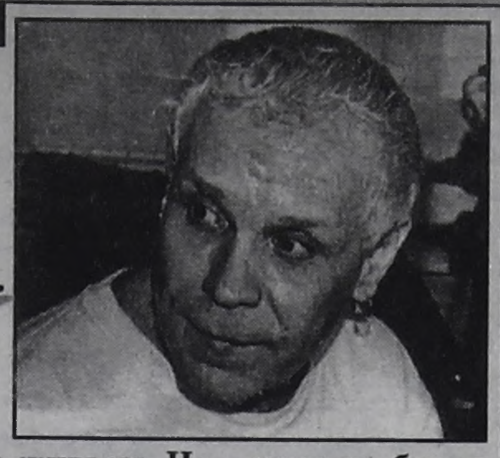

"Я мечтала посмотреть на Бориса Моисеева живьем. Но... цена на билет для меня оказалась неподъемной. Журналисты — счастливые люди, вы все видите и все знаете. Расскажите, какой Моисеев в жизни..."

Наталья Ш.

В день концерта узнать о том, что ожидается аншлаг, можно было... в фирмах такси — абсолютно все диспетчеры повторяли одну фразу: "Машины заказаны на Моисеева". 25 ноября все дороги вели в "Современник".

В Ангарске Борис Моисеев завершал тур по Сибири. Казалось, что и у него, и у его артистов — шоу-балета "Борис Бойз", дуэта "Чук и Гек" — открылось второе дыхание. Вдохновленность, титаническая энергия и страстность, творческий азарт — в каждом вздохе, движении, взгляде, даже в поклонах публике. Поэтому пространство шоу не ограничилось сценой, а моментально поглотило весь зал.

Моисееву не важно, который раз он выходит на сцену со своей программой. Как для истинного артиста, каждый новый концерт для него — уникальное событие с неповторимым залом, его цветом, звуком, аурой, с только единственный раз появившимся сочетанием зрительских глаз, чувств, оваций.

Шоу начинается со своеобразного эпиграфа — нескольких минут шума голосов и после слова Пугачевой: "Он же талантлив, дайте ему работать". Можно продолжить из песни "Черный бархат": "У таланта судьба нелегка, у художника жизнь одинока". По количеству выдерживаемой грязи Моисеева можно занести в книгу рекордов Гиннесса. Но во всем сквернословии, направленном на него, есть и другая сторона — триумф актера, блистательно сумевшего убедить публику в "реализме" своей игры. Он богохульствует, обряжаясь в саван, ложась в гроб и заявляя: "Эгоист не рожден для любви!" Он откровенно эпатирует "Голубой луной".

Он меняет маски, как в калейдоскопе. А за ними прячется наивный, открытый и ранимый человек — он выходит к залу и здоровается: "Я ваш Крошка-Боря".

Редко кому удается сохранять ощущение любопытства к жизни. Ему удалось. Его импульсивность видна в постоянных контрастах: цвета — костюмы сочетают красное с черным,желтое с черным, состояний — после пикантных выходок драма "Глухонемой любви". На концерте сзади меня постоянно слышался восторженный детский писк: "Еще, еще!" Ребенок чувствовал в Моисееве неподдельность, ему было не важно, в кого играет человек на сцене — в "Щелкунчика, дитя порока" или голубого.

...После концерта в гримерной передо мной сидел уставший мужчина — в свитере, армейских брюках — и снимал грим. Он не походил на человека, который три часа был перед залом, и тем более на того развратного монстра, которого создали столичные светские хроники.

Последний поклон зрителям. Вид из зала

— Борис Михайлович, ваш тур посвящен 25-летию творческой деятельности — так объявлено в программе. Но столь "протокольная" фраза не совместима с вами — свободным, раскрепощенным, неординарным. Что для вас эти 25 лет?

— Это 25 лет борьбы — за право самовыражаться, иметь переаншлаги, какую бы гадость обо мне ни говорили. Я сегодня впервые задумался: почему меня так бьют наотмашь? Триумф на Бродвее — не нравится, многомиллионный контракт в Америке — не нравится, сделал шоу — опять не то. Да, я еще не достиг совершенства — не до конца нашел себя, не до конца решил свою пластику. Я все еще только начинаю. А эти 25 лет спокойно шел, отдавая себя на растерзание толпе.

— Вы побеждали на конкурсах в Испании, Лондоне, сейчас вернулись из Чикаго, где вам рукоплескал трехмиллионный зал. За границей вас лучше понимают?

— Да, они воспринимают душой. Не надо говорить по-русски о глухонемой любви — смысл, выраженный звуком и танцем, понятен без слов. Моя чувственность, моя экспрессивность передают мою душу.

— Создается впечатление, что вы ничего не боитесь — ни гнева толпы, ни зависти "коллег", ни сплетен...

— Но боюсь смерти и старости.

— Как вы, человек, чутко воспринимающий мир, видите рубеж веков, чувствуете век грядущий?

— Сегодня на сцену я вынес самые тонкие, интимные для меня вещи в 20 веке. И вдруг встал на сцене и подумал: парень, а кто же пойдет с тобой в 21 век, кроме Пугачевой, Кобзона, Зыкиной, Киркорова? Наша культура полностью зависит от политики. Я предчувствую дикий подъем экономики — и расцвет шоу-бизнеса. Я оптимист и до сих пор верю тому президенту, которого выбрал. Думаю, что наше будущее с ним связано.

— Вы высказали мысль, что слово "любовь" сейчас загрязнено. Что для вас любовь?

— Самое чистое явление. Если ты его поймал — ты счастливейший человек на свете. Я поймал — я счастлив.

Анна ЛЮБИМОВА.
Фото Любови ЗУБКОВОЙ.

НОВАЯ ТОЧКА

ВОЗРОЖДЕННЫЙ ОБЩЕПИТ: УЖИН БЕЗ ГРЯЗНЫХ ТАРЕЛОК

"Напротив Центрального рынка долго стояла всеми забытая столовая. И вдруг, как в сказке, открылся роскошный ресторан "Вечерний", ничем даже близко не напоминающий унылую общепитовскую точку. Какая фирма отгрохала такое чудо?"

Любопытный.

Ответ дает **директор ресторана "Вечерний" Светлана ВОВК:**

— Думаю, не важно, кому принадлежит ресторан. Главное чтобы его посетителям было хорошо. Сначала мы подняли из руин бывшее кафе "Юность" и назвали его "У Саши". Затем взяли эту бывшую столовую № 10. Из нее хотели когда-то сделать обычный оптовый рынок, коих в Ангарске и без того изобилие. Мы же за три года отстроили единственный в городе круглосуточный ресторан, с отличной кухней, обслуживанием, охраняемой стоянкой и живой музыкой.

— Не секрет, что прежде весь общепит считался убыточным. Почему вы не побоялись рискнуть?

— Бизнес убыточен тогда, когда люди не хотят все свои усилия, возможности, время, душу, наконец, вкладывать в это дело. Подобная аморфность, кстати, и привела по большому счету к "кончине" общепита.

— Раньше про общепит ходил анекдот: "Где в СССР больше всего хлеба? В котлетах". Посетитель "Вечернего" от подобного застрахован?

— Абсолютно. Кухня всегда на моем личном контроле, а обмануть меня недовложениями невозможно, я не один десяток лет проработала в этой системе.

— Есть ли в ваших планах открытие третьего ресторана?

— Планы-то, может, и есть, да, боюсь, здоровья не хватит.

Игорь КАРИН.

P.S. Успевшие побывать в "Вечернем" ангарчане уверяют, что там обязательно надо попробовать фирменный салат из обычной свеклы. Что они с ней там сделали, непонятно, но язык проглотишь!

АФИША

КИНО

К/Т "РОДИНА"

4-13 Фильм Н.Михалкова **"Сибирский цирюльник"**. Начало 12-15.30-19.

К/т "МИР"

4-5 "**Нулевой допуск**". Начало 15-17-19.

Для детей

4-5 "**Пропал друг**". Начало в 13 час.

6-13 "**Маша и звери**". Начало в 13 час.

6-13 "**Ночная погоня**". Начало 17-19.

6-9 "**Особенности национальной охоты**".

10-13 "**По главной улице с оркестром**". Начало в 15 часов.

К/Т "ПОБЕДА"

4-5 "**Черная Эммануэль**". Начало 15-17-19.

Для детей

4-5 "**Не отступать, не сдаваться**". Начало в 13 час.

6-13 "**Нулевой допуск**". Начало 15-17-19.

6-9 "**Леди Макбет Мценского уезда**".

10-13 "**Светлая личность**". Начало в 13 час.

СКОРО ТОЛЬКО В "РОДИНЕ"

"**Мумия**", США, 1999 г.

Приключенческий фильм ужасов.

Дворец культуры нефтехимиков
ТЕАТР СКАЗОК

5 декабря

приглашает на новое представление

"НИНДЗЯ из 40-й ОБЪЯВЛЯЕТ БОЙ"

Это очень увлекательная история с песнями, танцами, драками, похищениями, погонями, как в настоящем боевике.

Начало в 12 часов.
Билеты продаются в кассе ДК.
Тел. 52-25-22. (9391)

Дворец культуры нефтехимиков

ТЕАТР "ЧУДАК"

4 декабря, суббота, в 17 часов. А.Пушкин

"ПИКОВАЯ ДАМА"

ДК "Энергетик"

5 декабря в 13.00

Концерт ансамбля "Куртинка" с казачьей программой.

Памяти Вадима Григорьевича Шутько.

ДК "Современник"

19 декабря

Группа Владимира Жечкова

"БЕЛЫЙ ОРЕЛ"

в программе

"Как упоительны в России вечера"

Начало в 19.00. Тел.: 54-50-90, 54-78-54.

В КУРСЕ ДЕЛА

ОДНИМ "ПАМЯТНИКОМ" МЕНЬШЕ, ОДНИМ ДЕЛОМ БОЛЬШЕ

"На улице Сибирской очень долгое время стояло заброшенное, разваливающееся здание, в котором раньше была спортивная школа. Сейчас это здание отремонтировали. Хотелось бы узнать, кто это сделал и что будет в этом здании? "

Жители 22 квартала.

Здание, в котором раньше размещалась ДЮСШ № 1 (с 1993 года ДЮСШ-1 переехала по другому адресу, и до 1998г. здание простояло памятником бесхозяйственности), было выкуплено ООО "Иванов". На средства этого общества был проведен ремонт здания, который должен скоро закончиться. После ремонта ООО "Иванов" планирует разместить в здании производство по изготовлению скрепки для мясоперерабатывающих комбинатов России. Есть в планах ООО "Иванов" и размещение в здании цеха по производству деревянной игрушки.

Специальный выпуск НТА и "ВРЕМЯ" ПИРАМИДА

№50 4 декабря 1999 года

Кадровое агентство "Максимум" - это ваш шанс.

Адрес: г. Ангарск, 6 мрн, д. 17, оф. 75.

Абонементное обслуживание кадрового агентства "Максимум" - это возможность трудоустроиться без посредников.

Не упустите шанс.

Адрес: г.Ангарск, 6 мрн, д. 17, оф. 75.

АНОНС!

Внимание, телезрители!
Для вас приятный сюрприз!
Смотрите каждую субботу в 8.25 на НТА (12 ТВ канал) новую программу
"ОБРАЗ ЖИЗНИ"
04.12.99 г. тема передачи
"Царь, рожденный в хлеву"

Предприятие реализует:

* стекло оконное 3 мм (130х 100) - 30 руб./м^2;
* стекло оконное 4 мм (130х60) - 28 руб./м^2;
* стекло оконное (130х50) - 28 руб./м^2;
* стекло оконное (130х40) - 28 руб./м^2.

Доставка по городу 50 руб.
Доставка за город 100 руб./час.
Тел. 52-67-26

ТАКСИ Грузоперевозки
"Тройка" ПОЗВОНИ! СЭКОНОМЬ ВРЕМЯ!
Тел. 54-55-88.

*** Ремонт холодильников.**
*** Новый вид услуг: ремонт бытовых кондиционеров.**
Тел.: 52-33-06, 52-34-13, 005.

ДАМЫ И ГОСПОДА!
ДЛЯ ВАС К НОВОМУ ГОДУ НОВЫЕ МОДНЫЕ ПРАЗДНИЧНЫЕ ТКАНИ, ПУГОВИЦЫ И ДЕКОРАТИВНЫЕ УКРАШЕНИЯ!
900 расцветок ниток!
Магазин "Сибирячка", отдел "Ткани".

Колибри
Магазин тканей "КОЛИБРИ" предлагает выбор тканей для новогодних нарядов и карнавальных костюмов.
Адрес: ул.К.Маркса,23, тел. 52-35-66, без перерыва и выходных.

В магазине "КАССАНДРА" новое поступление ХОЛОДИЛЬНИКОВ:

* "БИРЮСА-10" - 3 350 руб.;
* "БИРЮСА-6" - 3 650 руб.;
* "БИРЮСА-22" - 4 180 руб.;
* "БИРЮСА-18" - 4 250 руб.

МОРОЗИЛЬНЫЕ КАМЕРЫ "БИРЮСА - 14" - 3 780 руб.
ХОЛОДИЛЬНЫЕ и МОРОЗИЛЬНЫЕ ВИТРИНЫ - от 5 500 руб.
КРЕДИТ! БЕСПЛАТНАЯ ДОСТАВКА!
АДРЕС: УЛ.ЛЕНИНА, 36. ТЕЛ. 52-35-69.

Откройте для себя разнообразие товаров и медикаментов
в магазине "ШЕРЛ"!
Адрес: К.Маркса, 1, тел. 52-37-75.

НТА, газета "ВРЕМЯ" и ДК "ЭНЕРГЕТИК"
представляют 12 ДЕКАБРЯ 1999 года в 15.00 конкурс частушек
"ГЛАС НАРОДА",
проект Германа Семенова и Олега Тюменева.
Поддержка праздника:
- ФИРМА "ДИОНЕЛЛИ";
- ООО "БЭМБИ";
- КАФЕ "РУССКОЕ ЗАСТОЛЬЕ";
- АМУ 2 ОАО "СИБХИММОНТАЖ";
- ФИРМА "СИБАТОМ";
- СУПЕРМАРКЕТ "ЮБИЛЕЙНЫЙ";
- ООО "ГРЕНАДА";
- МАГАЗИН "1000 МЕЛОЧЕЙ" ТФ "БАРГУЗИН";
- САЛОН ВЕРХНЕЙ ЖЕНСКОЙ ОДЕЖДЫ "СТИЛЬ";
- КОЛЛЕДЖ АЭЮК.

Справки по тел. 52-39-21.

"Бытовая химия и косметика"
Оптом. Иркутские цены. Скидки.
Маг. "ЧИПОЛЛИНО", 2 этаж. Тел. 51-72-86.

Продам широкополосные антенны, телевизионный кабель импортный и отечественный от 3 рублей за метр.

НТА 12 ТВ канал
Ангарск, 6 мрн, д.17, оф. 75,
Для писем: 665832, Ангарск-32, а/я 5772.
e-mail: nta@irmail.ru

телефоны: редакция информации 6-88-71
отдел рекламы 51-74-56
факс: 51-74-56

Ответственная за выпуск Т.КУЛЁВА

Р/с 40702810000000000073
БИК 042505725
Кор.сч. 30101810300000000725
в Ангарском филиале "ИТ-банка"

• Учредитель газеты "Пирамида" - НТА.
• Ответственность за содержание рекламных объявлений несет рекламодатель.
• Точка зрения авторов публикаций не обязательно отражает точку зрения редакции НТА.

Тираж 30.000 экз.

Регистрационный № И-0195 Издатель: ЗАО РИФ "ВРЕМЯ"

УСЛУГИ

●Прерывание запоев на дому. Тел. 4-79-67. (9152)

Кабинет наркологической экспертизы прерывает запои круглосуточно. Тел. 98-89-91. (8494)

●Рефераты, курсовые по экономическим наукам. Тел.: 52-60-51, 51-28-55. (9231)

●Русский язык. Тел. 4-59-11. (9339)

●Ремонт швейных машин. Тел. 55-47-22. (9375)

●Перетяжка мягкой мебели. Тел. 51-21-28 с 10 до 18 часов. (9352)

●Сантехнические и сварочные работы. Тел. 4-82-69. (9367)

●Варим ворота. Тел. 4-64-81. (9268)

●Изготовлю, установлю рамы на балконы, лоджии. Остеклю. Тел. 54-10-69. (9325)

●Эл.проводка. Тел. 51-43-01. (9225)

●Эл.проводка. Тел. 648-62. (9290)

●Дизайн интерьеров. Ремонт квартир. Тел. 52-55-40. (9389)

●Ремонт кв-р. Тел. 51-78-15. (9426)

●Красиво подстригу вашего пуделя. Тел. 3-68-01. (9011)

●Ремонт телевизоров. Недорого. Гарантия. Тел. 51-61-88. (9066)

●Ремонт TV. Быстро. Качество. Гарантия. Тел. 55-55-60. (9068)

●Ремонт телевизоров цветных и ч/белых. Гарантия. Качество. Недорого. Тел. 6-12-68. (9118)

Курсы корейского массажа. Тел. 55-90-51, 51-88-20, 54-11-50. (9405)

●Ремонт отечественных, импортных TV. Недорого. Гарантия. Качество. Тел. 528-929. (9202)

●Ремонт телевизоров любой сложности. Тел. 6-09-09. (9299)

●Ремонт любых телевизоров. Гарантия. Тел. 3-13-49. (9313)

●Ремонт цв.телевизоров. Гарантия. Пенсионерам скидки. Тел.: 52-76-73, 3-49-30. (9376)

●Перевозки а/м ГАЗ, ЗИЛ, будка, борт. Грузчики. Тел.: 53-37-41, 53-57-40, 55-37-54. (4736)

●Грузоперевозки а/м "Газель". Тел.: 6-57-85, 6-82-47. (5202)

●Перевозки. Тел. 512-696. (8145)

●Перевозки. Тел. 53-58-17. (9247)

●Перевозки. Тел. 530-893. (9248)

●Перевозки. Тел. 52-36-66. (9253)

●Перевозки. Тел. 6-60-20. (9269)

●Перевозки. Тел. 53-23-80. (9292)

●Перевозки: самосвал, ГАЗ, микрогрузовик. Тел. 6-93-89. (9300)

●Перевозки. Тел. 56-18-67. (9302)

●Доставим песок, шлак, др. Тел. 6-14-39 после 18 часов. (9331)

●Перевозки. Тел. 53-28-40. (9332)

●Грузоперевозки а/м "Газель". Тел.: 53-06-17, 0-63. (9387)

●Перевозки. Тел. 9-17-51. (9414)

●Перевозки. Тел. 51-14-46. (9440)

Требуются автомеханик, автоэлектрик. Тел. 53-54-53. (9430)

ПРОДАЮ

●А/м "Москвич-шиньон" 1985 г.вып. Тел. 550-103. (9013)

●Микроавтобус "Мазда-Бонго" 1989 г.вып., бензин, 1500 куб.см, мех.коробка, 5 дверей, г/п 750 кг, очень хорошее состояние. Тел. 55-01-94. (9410)

●А/м ВАЗ-2108 1993 г.вып., цвет "валюта". Тел. 6-37-76. (9335)

●А/м "Nissan AD" универсал, цена 2000 у.е. Тел. 55-29-45. (9378)

КОЛГОТКИ (Италия)
Магазин "Лола" (6мрн)
Магазин "Октябрьский", 2 этаж, 13 мрн. (9404)

Спортивные брюки.
Из Питера. Зимние и летние. Разм. 48-54, цена 540 руб. Тел.: 6-08-26, 55-20-82 вечером. (9327)

●А/м ВАЗ-2107, темно-синий, 1992 г.вып. Тел. 55-01-88. (9288)

●А/м "Т-Кариб" 1989 г.вып., с/с, АКПП. Тел. 3-39-20. (9080)

●А/м "Запорожец", цена 5 тыс.руб., т/у. Тел. 54-40-13. (9433)

●А/м ВАЗ-2102 1982 г.вып., 22 тыс.руб. Тел.: 6-64-66, 54-15-87. (9429)

●Гаражи (свет, тепло, охрана, яма) в а/к "Стартер", "Свеча" и в 12а мрн, а/м "Крузер" 1988 г.вып. за 3500 у.е. Тел. 9-19-34, 55-20-80. (9287)

●Гараж в а/к "Байкал". Тел. 52-57-63. (9218)

●Кап.гараж в г/к "Майск-4". Тел. 52-45-37. (9379)

●Кап.гараж в а/к "Искра-2". Тел. 52-38-66. (9326)

●Гараж в а/к "Искра-2". Тел. 52-37-52. (9310)

●Гараж в ГСК-1. Тел. 51-04-35. (9226)

●Гараж в а/к "Привокзальный". Тел. 54-03-44. (9227)

●Кап.гараж в а/к "Сирена-2". Тел. 52-75-46. (9432)

●Срочно дачу недорого. Тел. 6-09-09. (9357)

●Срубы бани, дома. Тел. 51-28-02 вечером. (9311)

●Шифер 1,75х1 м за 50 руб., доставлю. Тел. 52-30-69. (9263)

●Пиломатериал. Тел. 6-19-95. Адрес: с/о "Утес", уч. 554. (9272)

●Диван-кровать, диван кухонный. Тел. 510-746. (9359)

●CD проигрыватель и деку "Pioneer", ленточную шлифмашинку "Skil". Тел. 4-40-92. (9349)

●Спальню "Офелия", холодильник "Голдстар", тумбу под тел., видеодвойку "Сони", д.37. Дом.тел. 52-44-89. (9435)

●Красивую норковую шляпу, цвет "орех", р.56-57. Тел. 51-14-31. (9405)

●Дешевые бирки на шапки. Тел. 52-22-69. (9201)

●Щенков ротвейлера. Тел. 56-06-06. (9361)

●Щенков боксера. Тел. 3-33-95. (9324)

●Картофель, пшеницу, дробленку. Тел. 9-10-35. (9216)

КУПЛЮ

●Имп. TV. Тел. 554-129. (9374)

●Комнату в кв-лах 73, 74, 80, 81. Тел. 51-47-45. (9419)

●3-комн.кв-ру улучш.план., 3-4 эт., 18, 19, 22, 33 мрн, 212, 206 кв-л. Тел. 51-10-86. (9369)

●1-комн. крупногаб.кв-ру в центре города, последний этаж. Тел.поср. 52-73-22. (9358)

●Пейджер. Тел. 54-54-89. (9351)

●Гор.лыжн. комплект б/у девочке 9 лет. Тел. 52-86-71. (9373)

●Задвижки РУ-16. Тел. 6-26-80 после 17 часов. (9436)

МЕНЯЮ

●2-комн.крупногаб.кв-ру (89 кв-л, 3 эт.) и 2-комн.эксп. (3 эт.) на 3-комн.крупногаб.кв-ру в 80, 81, 89 кв-лах, 2-3 эт. Тел. 9-12-70. (9423)

●2-комн.кв-ру в г.Братске на кв-ру в г.Ангарске. Тел. 4-49-82. (9439)

●Две комнаты на 2-комн. или 1-комн.кв-ру. Тел. 51-04-35. (9228)

●2-комн.кв-ру и комнату на 3-комн.кв-ру улучш.план. Тел. 56-15-37. (9370)

●2-комн.крупногаб. кв-ру (2 эт., 21 кв-л, тел., 37 кв.м) и 1-комн."хрущевку" на 3-комн.крупногаб. в центре (солнечн., больш.кухня). Тел. 52-59-82. (9408)

АРЕНДА

●Сдам в аренду гараж в а/к "Искра-2". Тел. 52-37-52. (9309)

●Сниму любую комнату. Тел. 51-04-17 после 18 часов. (9415)

ЗАО "АнгарскАгроСнаб"
ЧЕЛЯБИНСКАЯ АНГАРСКАЯ
25,50 кг.
МУКА
НИЗКИЕ ЦЕНЫ. ДОСТАВКА
Т.: 52-83-13, 51-43-79 Ул.Чайковского 2, Реалбаза (8947)

МУКА
Высший, 1, 2 сорт
ржаная
Доставка на дом. Низкие цены
Тел.: 52-83-13, 51-43-79. (8947)

МУКА Доставка на дом
ОКОРОЧКА
САХАР
Тел.: 53-28-08, 51-23-27. (6778)

МУКА Доставка
6-57-65
6-42-31
Окорочка
САХАР
(7294)

Доставка на дом
"ЛУКОЙЛ МАРКЕТ"
САХАР
МУКА 25/50 кг
Элитная, в/с
Тел.дисп. 525-241 с 9 до 21 часа (9318)

МУКА
в/с — 320 руб./мешок
1с — 300 руб./мешок
КАРТОФЕЛЬ
Доставка бесплатно
Тел. 52-68-75. (9320)

МУКА Алтай
В/С, 1 С
САХАР Россия
Окорочка
Доставка
3-40-74
(9267)

(8959)
Регион Трейд Иркутск
алтайская Мука
в/с (Рубцовск)
Сахар российский
российские Крупы
Адрес: 215 кв-л, АО "Продтовары"
Тел.: 54-42-06
Доставка на дом - тел.: 56-17-61

Доставка на дом бесплатно
МУКА, САХАР
(Алтай) (Россия)
Цены низкие
Тел.56-09-32. (9392)

ДОСТАВКА
МУКА (Рубцовск)
САХАР (Россия)
РИС (25 кг)
Тел. 51-69-19. (9053)

Доставка
МУКА (Рубцовск)
САХАР (Россия)
РИС (25 кг)
Тел. 6-38-04 (9052)

Мука (Алтай)
Сахар (Россия)
Тел. 6-54-16
Доставка.
Пенсионерам скидка (9407)

МУКА в/с;1с. Алтай
САХАР Россия
Окорочка
Доставка
53-35-30.
(9267)

Доставка на дом
САХАР, МУКА
(Россия) (Алтай, в/с, 1с.)
Тел. 55-20-34. (93923)

МУКА в/с;1с. (Алтай)
САХАР (Россия)
Окорочка
Доставка
Тел. 55-31-42. (9287)

ДОСТАВКА
МУКА (Рубцовск)
САХАР (Россия)
Купим тент для а/м ЗИЛ-130
Тел. 55-67-74. (9054)

САХАР МУКА
Тел. 6-65-81 (9036)

СТРОЧНАЯ ИНФОРМАЦИЯ

Недвижимость

Объект	Район	Площадь	Цена, тыс.руб.	Примечание
3-комн.эксп.	6 мрн	62,7/43,0	150	5/5, 2 с/у (разд., совм.), на 2 стороны, 2 балкона
3-комн.ташк.	9 мрн	59,5/37,9	150	2/5, тел., с/у разд., балкон
3-комн.хр.	9 мрн	-/37,2	130 т/у	4/5, с/у разд., балкон, м.дверь
3-комн.хр.	10 мрн	58,6/39,2	130	2/5, с/у разд., балкон, 2-я дверь
3-комн.хр.	10 мрн	50,9/34,5	130 т/у	3/5, тел., с/у разд., угловая, балкон, м.дверь
3-комн.хр.	12 мрн	54,9/37,5	115	5/5, тел., с/у разд., балкон
3-комн.хр.	13 мрн	55,6/37,6	120	3/5, с/у разд., балкон, 2-я дверь
3-комн.хр.	13 мрн	59,1/42,7	130	5/5, тел., с/у совм., балкон, на 2 стороны
3-комн.хр.	72 кв-л	54,6/37,0	100	1/5, с/у совм.
3-комч.хр.	85 кв-л	55,5/37,9	120 т/у	5/5, с/у совм., 2-я дверь, балкон
3-комн.хр.	86 кв-л	58,2/41,3	130	2/5, с/у совм., балкон
3-комн.хр.	93 кв-л	55,4/37,0	120	5/5, с/у совм., балкон, м.дверь
3-комн.хр.	94 кв-л	59,4/43,1	130	4/5, тел., с/у совм., балкон, м.дверь, на 2 стороны
3-комн.хр.	189 кв-л	58,0/41,0	120	1/5, тел., с/у совм., на 2 стороны
3-комн.хр.	189 кв-л	58,7/42,0	120 т/у	1/5, тел., с/у совм., на 2 стороны
3-комн.хр.	189 кв-л	58,2/41,8	145	4/5, тел., с/у совм., балкон, м.дверь, на 2 стороны
3-комн.хр.	207 кв-л	-/37,5	130	5/5, с/у разд., балкон
3-комн.хр.	86 кв-л	48,0/33,9	130	2/5, тел., с/у совм., балкон, угловая
3-комн.ул.	6а мрн	-/39,9	130	1/5, тел., с/у разд., м.дверь, решетки
3-комн.ул.	6а мрн	70,0/47,8	180	2/4, тел., с/у разд., 2 балкона
3-комн.ул.	6а мрн	-/42,3	155	2/4, с/у разд., балкон, лоджия, м.дверь
3-комн.ул.	6а мрн	-/37,5	165	2/5, тел., с/у разд., лоджия, м.дверь
3-комн.ул.	6а мрн	68,1/43,5	150	4/5, с/у разд., балкон 6м, 2-я дверь
3-комн.ул.	6 мрн	88,0/52,0	250	7/9, тел., 2 с/узла, м.дверь, 2 балкона по 6м
3-комн.ул.	7 мрн	61,0/38,4	160	2/5, тел., с/у разд., балкон зарешечен, м.дверь
3-комн.ул.	7 мрн	-/38,0	160	3/5, с/у разд., лоджия застеклена, м.дверь, ключ
3-комн.ул.	7 мрн	-/40,6	170	3/9, с/у разд., балкон, лоджия 12 м
3-комн.хр.	7 мрн	62,6/40,0	145	4/9, тел., с/у разд., без балкона, м.дверь
3-комн.ул.	7 мрн	-/39,7	150 т/у	9/9, с/у разд., лоджия
3-комн.ул.	8 мрн	-/44,1	180	5/5, тел., с/у разд., 2 лоджии застеклены, м.дверь
3-комн.ул.	8 мрн	-/40,3	170	6/9, с/у разд., балкон 12м (рамы), лоджия, 2-я дверь
3-комн.ул.	8 мрн	62,0/40,0	160	8/9, тел., с/у разд., лоджия 12м, балкон, м.дверь
3-комн.ул.	8 мрн	63,2/40,8	170 т/у	8/9, с/у разд., балкон, лоджия 6м, м.дверь
3-комн.ул.	12а мрн	67,4/43,1	150	1/5, тел., с/у разд., лоджия, м.дверь, сигнализация
3-комн.ул.	12а мрн	62,8/39,7	190	3/9, тел., с/у разд., балкон 6м зарешечен, м.дверь
3-комн.ул.	12а мрн	62,3/40,0	170	6/9, тел., с/у разд., м.дверь, балкон, лоджия 12м
3-комн.ул.	15а мрн	68,0/40,0	150 т/у	8/9, тел., с/у разд., лоджия 12м, балкон
3-комн.ул.	17 мрн	-/37,7	145	1/5, с/у разд., лоджия, м.дверь
3-комн.ул.	17 мрн	60,0/37,4	135 т/у	1/5, с/у разд., лоджия, м.дверь, решетки
3-комнул.	17 мрн	-/55,0	200 т/у	1/5, тел., с/у разд., лоджия застеклена
3-комн.ул.	17 мрн	58,8/37,9	180 т/у	4/5, тел., с/у разд., балкон застеклен, м.дверь
3-комн.ул.	95 кв-л	63,5/39,1	170	5/5, тел., с/у разд., балкон, м.дверь, ключ
3-комн.ул.	177 кв-л	-/47,3	170 т/у	1/5, тел., с/у разд., 2-я дверь
3-комн.ул.	192 кв-л	62,6/40,1	210 т/у	7/9, тел., с/у разд., балкон, лоджия 12м, м.дверь
3-комн.коттедж	209 кв-л	42,9/33,9	300	1-2/2, тел., с/у совм., веранда 7 кв.м, м.дверь, решетки
3-комн.ул.	212 кв-л	62,6/40,1	210 т/у	3/9, тел., с/у разд., лоджия 6м, 2-я дверь
3-комн.ул.	212 кв-л	62,6/40,1	210 т/у	4/9, тел., с/у разд., лоджия 6м застеклена, м.дверь
3-комн.ул.	212 кв-л	62,6/40,4	190	7/10, тел., с/у разд., балкон, лоджия 6 м застеклена, м.дверь
3-комн.ул.	212 кв-л	62,6/40,4	155	10/10, с/у разд., балкон и лоджия 6 м зарешечены, м.дверь
3-комн.эксп.	278 кв-л	67,6/37,3	170	4/5, тел., с/у разд., 2 балкона, 2-я дверь
3-комн.ул.	278 кв-л	-/40,3	200	5/5, с/у разд., 2-я дверь, балкон 6м, кирпичный дом
3-комн.ул.	19 мрн	58,6/37,6	180	2/5, тел., с/у разд., лоджия, м.дверь
3-комн.ул.	17 мрн	77,7/46,6	230	2/5, с/у разд., балкон 6м
3-комн.ул.	17 мрн	59,0/40,4	180	5/5, с/у разд., балкон, лоджия, м.дверь
3-комн.ул.	17 мрн	67,4/43,1	200	3/9, тел., с/у разд., балкон 6м, м.дверь
3-комн.ул.	18 мрн	65,9/43,2	250	3/5, тел., с/у разд., балкон, лоджия застеклена, м.дверь
3-комн.ул.	18 мрн	-/41,8	180 т/у	3/9, с/у разд., лоджия
3-комн.ул.	19 мрн	64,0/40,2	175	3/5, тел., с/у разд., лоджия зарешечена, м.дверь
3-комн.ул.	19 мрн	-/38,2	185 т/у	4/5, тел., с/у разд., лоджия, м.дверь
3-комн.ул.	22 мрн	81,4/48,7	330	2/5, тел., с/у разд., балкон 6м, решетки, кирпичный дом
3-комн.ул.	22 мрн	69,9/46,8	250	3/5, тел., с/у разд., 2 балкона, м.дверь
3-комн.ул.	22 мрн	66,3/39,7	250	5-6/6, тел., с/у разд., лоджия
3-комн.ул.	29 мрн	68,5/42,8	180	2/7, тел., с/у разд., балкон 6м застеклен, м.дверь
3-комн.ул.	29 мрн	65,1/38,3	180	3/5, тел., с/у разд., балкон 6м, м.дверь
3-комн.ул.	29 мрн	-/41,4	140	10/10, с/у разд., лоджия 6м
3-комн.ул.	32 мрн	67,0/40,0	10 тыс. усл.ед.	3/10, с/у разд., балкон 3м, лоджия 12м, ключ
3-комн.ул.	33 мрн	-/45,0	220	5/5, тел., с/у разд., 2 балкона, м.дверь
3-комн.ул.	33 мрн	62,2/40,0	170	9/9, с/у разд., балкон, лоджия, м.дверь, ключ
3-комн.ул.	84 кв-л	110,0/70,8	400 т/у	4/5, тел., 2 с/у, 2 балкона зарешечены, м.дверь, евроремонт
3-комн.эксп.	85а кв-л	64,2/39,7	170	3/5, тел., с/у разд., 2-я дверь, балкон 6м
3-комн.эксп.	91 кв-л	-/37,0	160	2/5, с/у разд., балкон 6м зарешечен, м.дверь, решетки
3-комн.ул.	95 кв-л	62,8/39,2	150	1/5, с/у разд., м.дверь, решетки, кирпичный дом
3-комн.ул.	95 кв-л	63,4/39,3	180	3/5, с/у разд., балкон, кирп.дом
3-комн.ул.	95 кв-л	77,0/46,9	180	2/5, 2 балкона, с/у разд., 2-я дверь
3-комн.ул.	95 кв-л	62,7/38,3	180 т/у	5/5, с/у разд., балкон 6м, кирпичный дом
3-комн.кр.	8 кв-л	68,2/45,2	115	2/3, с/у разд., торцевая
3-комн.кр.	23 кв-л	62,9/41,8	160 т/у	3/3, с/у разд., балкон
3-комн.кр.	27 кв-л	60,6/43,5	130 т/у	2/2, тел., с/у разд., балкон
3-комн.кр.	50 кв-л	77,1/47,1	180 т/у	2/2, с/у разд., балкон
3-комн.кр.	51 кв-л	78,4/50,0	200	2/2, тел., с/у разд., балкон, м.дверь
3-комн.кр.	55 кв-л	58,7/41,8	130	1/2, тел., с/у разд., решетки
3-комн.кр.	55 кв-л	59,8/40,1	150	1/2, тел., с/у разд., лоджия застек.
3-комн.кр.	60 кв-л	75,7/48,5	180 т/у	2/2, тел., с/у разд., м.дверь
3-комн.кр.	61 кв-л	81,0/48,7	260	3/3, тел., с/у разд., м.дверь, балкон
3-комн.кр.	73 кв-л	73,4/45,8	220	4/4, с/у разд., м.дверь, без балкона
3-комн.кр.	74 кв-л	-/48,0	240	2/4, тел., с/у разд., м.дверь
3-комн.кр.	74 кв-л	73,8/46,4	220 т/у	3/4, тел., с/у разд., без балкона, м.дверь
3-комн.кр.	75 кв-л	82,4/50,4	300 т/у	3/3, тел., с/у разд., м.дверь, балкон, решетки
3-комн.кр.	76 кв-л	-/62,9	300 т/у	1/4, с/у разд., угловая
3-комн.кр.	76 кв-л	75,6/48,0	200 т/у	2/4, с/у разд., м.дверь, без балкона
3-комн.кр.	76 кв-л	74,4/48,1	220	3/4, тел., с/у разд., балкон
3-комн.кр.	81 кв-л	76,7/53,3	39 у.е.	2/4, тел., с/у совм., без балкона, м.дверь, с мебелью
3-комн.кр.	106 кв-л	78,2/48,6	160	1/4, тел., с/у разд., м.дверь, решетки
3-комн.кр.	106 кв-л	-/42,5	200	3/4, тел., с/у разд., балкон, м.дверь, ключ
3-комн.кр.	107 кв-л	72,9/46,1	150	1/4, тел., с/у разд., м.дверь, решетки
3-комн.кр.	107 кв-л	87,9/53,1	600	2/4, тел., 2 с/у, м.дверь, евроремонт
3-комн.кр.	А кв-л	75,7/52,4	280	2/4, тел., с/у разд., м.дверь, без балкона
3-комн.кр.	А кв-л	75,4/52,7	280	2/4, тел., с/у разд., без балкона
3-комн.кр.	Б кв-л	74,2/51,3	265	2/4, тел., с/у разд., м.дверь, без балкона, торцевая
3-комн.кр.	п.Шеститысячник	78,5/52,6	75	1/2, тел., с/у разд.
3-комн.кр.	ул.Восточная	66,6/49,5	150	2/3, тел., с/у совм., м.дверь, торцевая, кирпичный дом, после ремонта, рамы новые
4-комн.хр.	9 мрн	-/43,0	130	2/5, с/у разд,, балкон, м.дверь
4-комн.хр.	15 мрн	-/42,0	140	2/5, тел., с/у разд., балкон, м.дверь
4-комн.хр.	84 кв-л	59,4/43,0	130	2/5, тел., с/у разд.
4-комн.хр.	84 кв-л	60,0/42,9	130	3/5, тел., с/у разд., балкон, м.дверь
4-комн.хр.	94 кв-л	-/42,7	135	5/5, тел., с/у разд., балкон, м.дверь
4-комн.хр.	177 кв-л	59,5/42,6	175	3/5, тел., с/у разд., балкон, м.дверь
4-комн.хр.	210 кв-л	-/42,4	155	5/5, с/у разд., балкон, м.дверь
4-комн.хр.	13 мрн	60,0/43,8	160	4/5, тел., с/у разд., балкон, м.дверь
4-комн.ул.	7 мрн	-/51,2	250	5/5, тел., с/у разд., лоджия, м.дверь
4-комн.ул.	7а мрн	78,2/53,2	200 т/у	1/9, тел., с/у разд., 2 балкона, лоджия 11 м, решетки
4-комн.ул.	8 мрн	76,0/49,5	220	4/5, тел., с/у разд., балкон, лоджия, м.дверь
4-комн.ул.	9 мрн	77,6/52,8	180 т/у	1/9, с/у разд., лоджия 6м зарешечена
4-комн.ул.	10 мрн	78,5/53,8	220	1/9, тел., с/у разд., лоджия 12м застек.
4-комн.эксп.	11 мрн	81,6/53,0	200 т/у	1/5, тел., с/у разд., м.дверь
4-комн.ул.	12а мрн	78,4/51,9	250 т/у	3/5, с/у разд., 2 лоджии, 2 дер.дверь
4-комн.ул.	17 мрн	89,3/64,0	250 т/у	1/5, тел., с/у разд., лоджия 6,5 м застекл., м.дверь, решетки
4-комн.ул.	17 мрн	85,2/56,7	270	3/5, тел., с/у разд., 2 балкона, м.дверь
4-комн.ул.	17 мрн	99,9/67,4	290	4/5, тел., с/у разд., балкон 6м
4-комн.ул.	17 мрн	-/48,7	215	4/5, с/у разд., балкон, лоджия, м.дверь
4-комн.ул.	17 мрн	80,0/49,1	215	4/5, тел., с/у разд., балкон, лоджия, м.дверь
4-комн.ул.	17 мрн	-/51,1	220	5/5, с/у разд., балкон, лоджия, 2-я дверь
4-комн.ул.	17а мрн	88,7/59,5	250	3/5, тел., с/у разд., балкон 6м, м.дверь
4-комн.ул.	17а мрн	76,1/50,0	220	2/5, тел., с/у разд., лоджия зарешечена, м.дверь, сигнализация
4-комн.ул.	18 мрн	80,4/57,1	230 т/у	1/9, тел., с/у разд., лоджия зарешечена, м.дверь
4-комн.ул.	18 мрн	75,3/52,6	240 т/у	3/5, с/у разд., лоджия, м.дверь
4-комн.ул.	18 мрн	77,8/56,0	220	4/5, тел., с/у разд., м.дверь, без балкона
4-комн.ул.	18 мрн	85,6/58,8	260	4/5, тел., с/у разд., балкон
4-комн.ул.	18 мрн	73,6/52,0	300 т/у	5/5, тел., с/у разд., лоджия застеклена, м.дверь, евроремонт
4-комн.ул.	19 мрн	-/55,4	205	4/5, с/у разд., без балкона
4-комн.ул.	22 мрн	80,0/51,0	220	5-6/6, тел., 2 мансарды, 2 с/у разд.
4-комн.ул.	33 мрн	77,9/55,2	320 т/у	3/5, тел., с/у разд., балкон застек., м.дверь
4-комн.ул.	95 кв-л	-/72,1	230	1/5, тел., с/у разд., лоджия застеклена, м.дверь, решетки
4-комн.эксп.	212 кв-л	81,3/52,9	310	1/5, тел., с/у разд., м.дверь, решетки
4-комн.ул.	п.Китой	75,1/49,7	130 т/у	5/5, тел., с/у разд., балкон, лоджия застеклена, м.дверь
4-комн.ул.	17а мрн	-/68,1	300	1/5, тел., с/у разд., лоджия застек., м.дверь
4-комн.ул.	95 кв-л	71,4/47,7	190	5/5, с/у разд., балкон, кирпичный дом
4-комн.кр.	73 кв-л	85,3/62,0	350 т/у	3/4, тел., с/у разд., балкон
4-комн.кр.	80 кв-л	-/61,0	300	1/4, тел., с/у разд., м.дверь
4-комн.кр.	107 кв-л	85,5/62,4	245 т/у	1/4, тел., с/у разд., кирпичный дом
4-комн.кр.	107 кв-л	89,9/69,0	250	1/4, тел., с/у разд., м.дверь, решетки, кирпичный дом
5-комн.ул.	9 мрн	98,0/68,2	300	1/9, тел., с/у разд., лоджия 6м, решетки, м.дверь
5-комн.ул.	22 мрн	-/70,0	290	4-5/5, тел., 2 санузла, 2 балкона
5-комн.ул.	29 мрн	123,0/95,2	320	7/10, тел., с/у разд., 2 балкона
5-комн.ул.	29 мрн	121,0/98,0	400	7/10, тел., с/у разд., 2 лоджии по 6м, м.дверь
5-комн.эксп.	92/93 кв-л	110,0/96,0	220	1/5, с/у разд., м.дверь, решетки, подвал, кладовка

Агентство «Суворов».
Адрес: 18 мрн-4-офис 254/255. Т.: 55-34-44, 55-36-90 (9431)

ООО "Санрей"

Опт — мелкий опт — розница

КОЛГОТКИ

пр-во Италии, Чехии, Турции, России
"Pompea-Chic", "AC", "Omsa", "Sanpelegrino" — от 40 руб.
"Nicol", "Elegant", "Россиша", "Брест" — от 10,5 руб.

П/ш лосины, рейтузы — от 34 руб.

Оптовикам — система скидок, доставка. Оплата нал./б.нал.

Адрес: 12а мрн, Институт гигиены труда, к.117.
ТЦ "Ангарский", зал 1, каб.28.
М-н "Алекс-2".Тел. 55-75-47. (9350)

МАГАЗИН "Южный"

НОВОЕ ПОСТУПЛЕНИЕ плюс ОБОЕВ

ВСЕ, что нужно для ремонта:
эмали, кисти, валики, инструменты и многое другое!

Цены радуют глаз!

№2802

15 мк-рн, д. 11, тел. 55-62-72

ВНИМАНИЕ! ДИСБАКТЕРИОЗ?

У вас проблемы с кишечником? Постоянное послабление стула или наоборот, запоры? Или же вас беспокоят газы, вздутие живота или урчание? Обратите внимание: это может быть следствием **ДИСБАКТЕРИОЗА!**

ЧТО ЖЕ ТАКОЕ ДИСБАКТЕРИОЗ?

Это качественное и количественное нарушение микрофлоры человека.

Нормальная микрофлора кишечника человека меняется в зависимости от возраста. Но основные группы сохраняются. Главными представителями нормофлоры кишечника здорового человека являются живущие без доступа кислорода **бифидобактерии**. Они составляют 92% всех микроорганизмов кишечника. К представителям нормальной микрофлоры также относятся лактобактерии и кишечная палочка — 6%. Транзиторная флора, которая поступает с продуктами питания и выводится из организма, составляет 2%. Подобное соотношение — только у здорового человека. У современных людей все чаще и чаще наблюдается изменение микрофлоры. Происходит это под действием следующих факторов:

- стрессы, преследующие нас на работе и дома;
- неблагоприятная экологическая ситуация (загрязненные воздух и вода, нитриты и нитраты в продуктах);
- уменьшение в рационе питания продуктов, содержащих пищевые волокна, и увеличение количества продуктов, содержащих консерванты, красители;
- вредные условия труда на предприятиях;
- широкое распространение антибиотиков, химиопрепаратов, облучение.

Все это приводит к тому, что в кишечнике уменьшается количество бифидобактерий и поселяются болезнетворные микроорганизмы. Чем это грозит нам, кроме нарушения работы кишечника?

Дисбактериоз в настоящее время расценивается как одна из причин или активатор возникновения следующих заболеваний:

- хроническое заболевание толстого кишечника,
- хроническое заболевание верхнего отдела желудочно-кишечного тракта (печени, желудка, поджелудочной железы),
- снижение неспецифической резистентности организма, т.е. снижение иммунитета и, как следствие этого, часто возникающие ОРВИ и т.п.,
- анемия и авитаминоз, т.к. именно бифидобактерии и другие представители нормофлоры регулируют усвоение микроэлементов и витаминов или синтезируют витамины сами,
- атеросклероз и онкологические заболевания, т.к. представители нормофлоры участвуют в разложении холестерина и канцерогенов.

КАК ПРЕДУПРЕДИТЬ И ВЫЛЕЧИТЬ ДИСБАКТЕРИОЗ?

Основные представители кишечной микрофлоры — бифидобактерии — не встречаются в окружающей нас природе, так как они погибают при наличии кислорода воздуха.

Одним из наиболее важных направлений в коррекции нарушенного биоценоза кишечника является **правильно организованное питание.** Учитывая, что бифидо- и лактобактерии составляют основную часть микрофлоры кишечника, одним из самых простых и доступных способов восполнения их дефицита является употребление современных бифидо- и лактосодержащих продуктов, производимых фирмой "Лактовит".

Формирование микробиоценоза кишечника начинается с первых суток жизни, а к 7-9-м суткам у здоровых детей достигается нормальный уровень кишечной микрофлоры.

НОРМА В МИКРОБИОЦЕНОЗЕ КИШЕЧНИКА

Формулирование микробиоценоза кишечника начинается с первых суток жизни, а к 7-9-м суткам у здоровых детей достигается нормальный уровень кишечной микрофлоры.

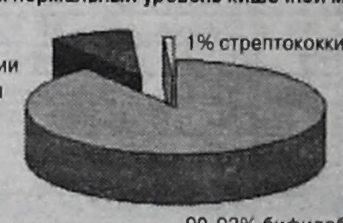

ДИСБАКТЕРИОЗ

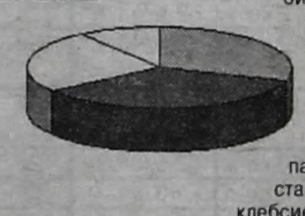

Молокораздаточные пункты:

Детская поликлиника № 1
Детская поликлиника № 3
Молочная кухня — 11 мрн
Молочная кухня — 17 мрн, д.20
Детская поликлиника при МСЧ-28
Центр по лечению и профилактике заболеваний позвоночника — 7 мрн, д.16

Магазины:

Торговый дом "Север" — ул.Чайковского
Торговый дом "Лада" — ул.Чайковского
М-н "У миленькой" — ул.К.Маркса
М-н "Юбилейный" — 11 мрн
М-н "Ангарский" — 6 мрн
М-н "Ленинградский" — 177 кв-л
М-н "Журавушка" — 11 мрн
М-н "Овощи" — 13 мрн
М-н "Янтарь" — 6 мрн
М-н "Абсолют" — 9 мрн
М-н "Росинка" — 12 мрн

ПОЗДРАВЛЯЕМ!

Добрую, ласковую
Валентину Яковлевну
Семибратову
поздравляем с юбилеем!

Желаем крепкого здоровья,
много-много счастья!
Пусть жизнь твоя будет прекрасна!

С уважением к тебе семья Старшовых. (9271)

НЕзабываемую,
НЕувядаемую,
НЕунывающую,
НЕстареющую
Идею Алексеевну Николаеву

от всей души поздравляем с юбилеем и желаем всегда быть НЕ...

Коллектив газеты "Время".

Поздравления на страницах нашей газеты!
от частных лиц - 40 руб.
от организаций - 65 руб.
Не забывайте поздравлять любимых с праздниками!
Рекл. отдел газеты "Время", тел. 52-21-37.

Любимого сыночка
Шкляр Бориса
поздравляем с 10-летием!

Что пожелать тебе в твой день?
Чтоб рос ты умным, сильным, смелым.
Чтоб век не знал ты слова "лень",
Чтоб по плечу любое дело.

Целуем. Мама и папа. (9296)

Дорогую подругу
Степанову Надежду Алексеевну
поздравляю с юбилеем!

Земных тебе благ, всего святого,
Чего желала бы душа.
И счастья светлого, большого
И мира, солнца и тепла.
О прожитых годах не следует грустить,
В них радость и печали измеряя.
Плохое просто надобно забыть,
Хорошее беречь, не забывая.

С уважением Вера. (9317)

Поздравляем юбиляров
Евгения и Эльвиру Лашевых!

От души мы вам желаем
Не стареть и не болеть,
Бодрый вид всегда иметь.
Долгой жизни без печали,
Чтобы дети уважали,
Приносили внуки радость.
Будьте счастливы под старость!

Емельяновы. (9295)

Поздравляю с 45-летием любимого зятя
Гридасова Виктора Ивановича!

Улыбнись веселей — это твой юбилей.
Мы целуем тебя, обнимаем.
Много радостных дней и спокойных ночей,
Долгой жизни, здоровья и счастья желаем.

Теща и племянница Оксана. (9323)

Хильсконен Сергея Валентиновича
с юбилеем поздравляем!

Человек наш родной и любимый,
Эти нежные строки тебе.
Самый милый и самый красивый,
Самый добрый на этой земле.
Пусть судьба тебе подарит
То, чего желаешь ты.
Мы же все тебе желаем
Исполнения мечты.
Пусть будет все, что в жизни нужно:
Любовь, здоровье, счастье, дружба,
Тепло домашнего гнезда
И вечно юная душа!

Мама, папа и сестра. (9348)

Дорогого, любимого
Минаева Антошу
поздравляем с 16-летием!

Тебе 16, дорогой.
Твои дороги впереди.
Желаем мы тебе, родной,
По самой правильной идти.
Крепкого тебе здоровья, успехов, благополучия, радости и счастья, родной ты наш.

Деда, баба, мама, папа, брат Саша, д.Саша, б.Маша. (9319)

Любимую
Юленьку Вишнякову
с 16-летием!

Будь всегда красивой и душой, и собой.
Будь все время любимой и зимой, и весной.
Не склоняйся рябиной, если будет беда,
Будь все время счастливой в этот день и всегда.

Бабушка, мама, папа, Денис. (9365)

Дорогого, любимого мужа, папу и дедушку
Савосина Михаила Ивановича
поздравляем с 70-летием!

От всей души с большим волненьем,
Порою слов не находя,
Мы поздравляем с днем рожденья,
С 70-летием тебя.
Наш родной юбиляр, не болей,
Не старей, не грусти, не скучай.
И еще много лет
Дни рожденья встречай.

Родные. (9397)

Дорогую
Екатерину Герасимовну Козлову
поздравляем с днем рождения!

Желаем, чтобы счастье тебе улыбалось,
Чтобы жизнь протекала без зла.
И хорошее в жизни встречалось,
А плохое ушло навсегда.
Желаем тебе здоровья сибирского, кавказского долголетия.

Мама, сын и все-все твои друзья. (9356)

Дорогую, любимую маму, бабушку
Данилову Надежду Марковну
поздравляем с 70-летием!

Желаем счастья и добра,
Улыбок, солнца и тепла.
Пусть будут радость и веселье
В твой светлый праздник — день рожденья!

Дети, внуки, зять, сноха. (9...)

Дорогая наша мамочка, бабулечка
Томочка!
Поздравляем тебя с 65-летием!

Пусть проходят года —
не прервется никогда
Нас связавшая тонкая нить.
С днем рожденья тебя, мама милая моя!
Пусть тебя твой добрый ангел хранит!
Здоровья тебе, счастья на долгие годы.

Любящая тебя дочь Ольга, внучки Ира и Кристина.

Майкова Андрея
с днем рождения!

Будь молодым, всегда красивым,
Желанным, добрым и простым,
Всегда приветливым и милым,
Всегда любимым, дорогим!
В этот праздничный радостный час
Мы здоровья и счастья желаем.
Не старей же душой ни на час.
С днем рожденья тебя поздравляем!

Бархатовы. (9434)

Фирма "ТРЭК" предлагает и устанавливает

Автосигнализации
Автомагнитолы
иммобилизаторы, пейджеры, эл. стеклоподъемники, центр. замки, люки, радиоаппаратуру и другое
НА А/М ЛЮБЫХ МАРОК

Автосигнализации	от 1700 руб.
Автосигнализации с автозапуском	от 3100 руб.
Автомагнитолы	от 1900 руб.
Акустические системы	от 600 руб.

Ремонт электрооборудования
Наличный и б/н расчет.
Гарантия, бесплатное обслуживание – 1 год.
г. Ангарск, п. Майск, Институт биофизики, ул. Партизанская, 1, офис 29 (напротив площадки техосмотра).
(7606) Тел.: 51-29-74

ООО "Аквамарин"

Все к вашему празднику:

- Тамада, ведущий праздника
- Дискотека, ансамбль
- Профессиональная видеосъемка со спецэффектами
- Репортажная и постановочная фотосъемка, портреты, альбомы
- Сувениры в подарок к любому празднику
- Украшение залов воздушными шарами
- Свадебные платья и аксессуары, мужские костюмы, галстуки, бабочки и бутоньерки
- Торты свадебные и праздничные
- Дед Мороз и Снегурочка

Адрес: 11 мрн, дом 7/7а (пластина), 6 этаж. Тел. 6-57-18. (9360)

Высококачественные двери и окна из отборной древесины

- Входные и межкомнатные двери
- Оконные блоки системы ЕВРО-1000 с двойным или тройным стеклопакетом

Фирма Нитрон г.Ангарск, 219 кв-л, МЖК-1 тел. 54-04-95 с 9 до 18 в субботу с 9 до 15 (1852)

ОАО "Центральный рынок" ищет сварщика-сантехника на временную сдельную работу.
Тел. 51-27-12, пос.Восточный, овощная база. (9401)

Фетр шерстяной.
Тел. 512-511. (9285)

Принимаем коллективные заявки на сладкие подарки к Новому году!

Подарки московских фабрик 700 г 40-100 руб.
("Рот Фронт", Бабаево, "Красный Октябрь")

В кондитерские наборы входят: конфеты, печенье, шоколад.

Магазин "Корона", 13 мк-рн, Ангарский проспект.
№8949 Тел. 6-02-27

Поправьте ваше здоровье!

Чай "Летящая ласточка" — очищает печень, почки, желчный пузырь, улучшает отток желчи, устраняет несварение пищи.

Чай "Черный дракон" — укрепляет зубы и десны, очищает кишечник, лечит тромбофлебит, способствует рассасыванию полипов кишечника, фибром матки.

"Тыквеол" — цирроз печени, гепатит, изжога, язвенная болезнь.

"Ацидум С" — снимает тягу к алкоголю.

"Сольвейг" — остеохондроз, полиартрит, подагра.

"Медный всадник" — простатит, аденома.

"Нирвана" — невроз, повышенная возбудимость, нарушение сна.

Пивные дрожжи с йодом + Са, с янтарной кислотой — щитовидная железа, анемия, витаминоз, ломкость ногтей, угри, фурункулез, сниженный иммунитет.

Крем "Ксения" — отложение солей, остеохондроз, снимает болевые ощущения в мышцах и суставах.

Колготки "Артемис" — против варикозного расширения вен.

Мы ждем вас в 4 пол-ке, 22 мрн (поликлиника БСМП), с 6 по 10 декабря с 9 до 15 часов. (9362)

Фирма "Автомобили"
Ремонт отечественных и импортных а/м
При покупке моторного масла замена его в двигателе - бесплатно!
• Работаем без выходных.
17 микрорайон, тел.: 4-38-90
№8543

магазин "Южный"

ШИРОКИЙ АССОРТИМЕНТ

Гибкая подводка, более 30 наименований	от 27 руб.
Смесители, более 50 наименований - Россия	от 142 руб.
- Италия	от 240 руб.
Санфаянс (Чехия, Волгоград, Белгород, Самара, Ангарск)	
- раковины	от 590 руб.
- унитазы	от 120 руб.
Ванны чугунные	2150 руб.

Бесплатная доставка по городу крупногабаритного товара.
Действует система скидок!

15 мк-рн, д. 11 (напротив рынка "Сказка")
Тел. 55-62-72
№3820

ООО "РАТ-СЕРВИС"
предлагает следующие виды услуг на отечественные автомобили:
- Развал-схождение
- Ремонт подвески "Волга", "Жигули"
- Ремонт двигателей
- Шлифовка коленчатых валов
- Расточка блоков цилиндров
- Газосварочные работы
- Токарные работы
- Ремонт, регулировка ТНВД

На все виды работ гарантия.

Телефон 96-66-25.
Адрес: остановка трамвая № 1, 4, 7 "АЭМЗ", рядом с а/базой № 8 УАТ. (9165)

Ангарский склад № 6
АО "Белореченское"

Оптовая продажа по ценам птицефабрики

- Яйцо отборное
- Яйцо столовое 1 кат., 2 кат.
- Яйцо мелкое
- Яйцо диетическое (всех категорий)
- Яичный порошок
- Йогурт фруктовый (200 г)
- Фарш куриный
- Биогумус

(9425)

Бесплатная доставка товара.

Внимание! НОВЫЙ АДРЕС: 220 квартал (бывший детский сад напротив кафе "Орбита"), тел. 4-35-00.

ОАО "Каравай"

приглашает жителей и организации города Ангарска приобрести облигации 3-го выпуска с ежеквартальной выплатой процентов.
Процентная ставка на первый квартал объявлена 25% годовых, начало обращения 24.09.99 г.

Адреса пунктов продажи облигаций:
1-й хлебозавод, 215 кв-л, тел. 54-18-50
2-й хлебозавод, ул. Мира, 28. (9250)

ПОКУПАЕМ ВЕКСЕЛЯ
Сберегательного Банка РФ, ОАО "АНХК", АКБ "БратскГэсСтрой", АОЭиЭ "Иркутскэнерго"
тел./факс (395-18) 6-63-74
Финансовая компания "ВостСибЭнергия" (9420)

В кредит
металлические двери, решетки, теплицы.
Пенсионерам в счет пенсии.
Тел.: 7-81-67, 7-81-68. (8968)

"Интер Инвест" предлагает оптом продукция Свирского Аккумуляторного завода-5

АККУМУЛЯТОРЫ
6СТ-60ЭМ
а также 6СТ-75ЭМ, 6СТ-90, 6СТ-132М, 6СТ-182ЭМ и др.
Обращаться: ул.Жаднова,3 (за Центральным универмагом) тел/факс: 53-74-20, 53-59-02
(9330)

ОАО СОДРУЖЕСТВО
Реализует оптом
ВОДКУ
ШАМПАНСКОЕ
ВИНА
в ассортименте
М-н "Радуга", 86 кв-л, д. 2, 2 этаж.
Тел.: 53-04-07. №8605
Лиценз. № Б 091190, аттестат об аккредитации И 0038 от 28.10.99 г.

Срочный ремонт
отечественных, импортных бытовых и промышленных
ХОЛОДИЛЬНИКОВ
Ремонт на дому. Гарантия.
Тел.:55-64-04, 3-41-91, 9-14-45.
Сертификат № 00077038. (9346)

Служба ритуальных услуг
"ОБРЯД"

Никого из нас не минует сия горькая чаша - провожать в последний путь близких нам людей...
Мы рядом, чтобы помочь вам в эти тяжелые дни правильно, не суетно провести обряд захоронения.

- оформим документы;
- предложим атрибуты по ценам изготовителей;
- проведем погребение с учетом традиций;
- предоставим кредит на услуги;
- возможен вызов агента на дом;
- пенсионерам - скидка.

Наши адреса:
новый салон - ул.Файзулина,22 (81 кв-л, д/у 40), тел. 52-31-22 с 8 до 17 час.
Суббота, воскресенье с 9 до 13 час.
филиал - ул.Ленина,2 (47 кв-л, общ.педучилища), тел. 52-21-17 с 8 до 17 час. Суббота, воскресенье - выходной. (8550)

Склад №6
АО "Белореченское"
реализует оптом
СЕЛЬДЬ с/м
среднего размера,
14,29 руб./кг,
36 кг в блоке
/3 по 12/).
квартал 220
(ст. автоб. №7 "211 квартал")
Тел.: 4-35-00. №9425

Изготовим и установим
металл. двери, решетки.
Возможен кредит.
Купим металл.уголок.
Тел.дисп. 3-63-86. (9390)

Садоводы общества
"Калиновка"
Просим погасить долги на строительство электрических сетей и по годовым взносам.
Мы не можем продолжать строительство ЛЭП.
Правление. (9214)

ПРЕДПРИЯТИЕ **"АЛЬТЕРНАТИВА"**
Изготовим и установим металлические двери, решетки, гаражные ворота.
По вашему заказу!
Сантехнические работы любой сложности.
Ремонтно-строительные работы с применением передовых технологий и материалов.
Предлагаем влагостойкий гипсокартон, автоэмали с подбором, лаки, шпатлевки, антисептики, краски 2000 цветов и оттенков для внутреннего и наружного применения.
Наш адрес: старая площадка АЭМЗ, ост. "База оборудования"
Телефоны: 7-63-08, 7-54-86, 95-53-90. (8456)

Я УЖЕ МНОГО ЛЕТ СЛЕЖУ ЗА СВОЕЙ СОВЕСТЬЮ...

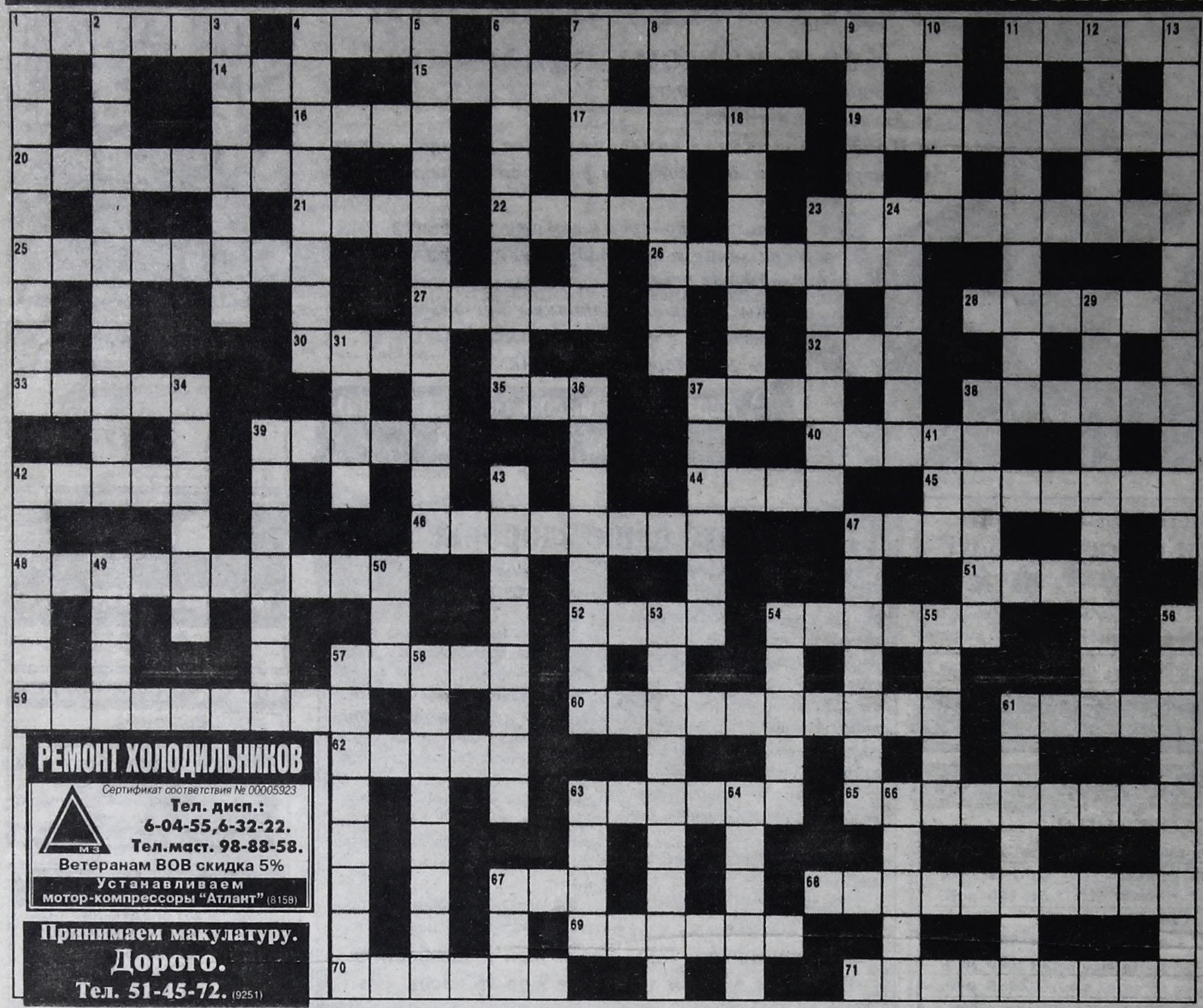

РЕМОНТ ХОЛОДИЛЬНИКОВ

Сертификат соответствия № 00005923

Тел. дисп.: 6-04-55,6-32-22.

Тел.маст. 98-88-58.

Ветеранам ВОВ скидка 5%

Устанавливаем мотор-компрессоры "Атлант" (8158)

Принимаем макулатуру. Дорого.

Тел. 51-45-72. (9251)

СЛЫШАЛ анекдот?

Милицейская хроника от 26 ноября:

"На территории летнего кинотеатра были обнаружены двое молодых людей с признаками сильного обморожения. Как позднее заявили в больнице, они ожидали показ фильма "Закрыт на зиму".

• • • • •

На красном свете светофора останавливается КамАЗ, и в него сзади "влетает" новый 600-й "Мерседес". Водитель КамАЗа вышел, обошел машину и говорит:

- Ну что, разбираться будем?! Вчера только новое ведро повесил!

• • • • •

Стоит 600-й "мерс" на светофоре. Тут сзади поъдьезжает "Запорожец", аккуратно тормозит и останавливается на нормальной дистанции. Из "мерса" вылазит удивленный "новый русский" и подходит к "Запорожцу":

- Слышь, чувак, я не понял, ты че, в натуре, совсем зазнался?

• • • • •

Муж не ночевал дома. Жена утром:

- Где ты был всю ночь?

- Я ночевал у друга.

Жена звонит другу:

- Мой у тебя...- она не успевает договорить, как друг отвечает:

- Да, конечно, у меня! Он сейчас в ванной.

• • • • •

Привезли в больницу покалеченного мужика.

- Женат? - спрашивает врач.

- Нет, это я под машину попал!

• • • • •

Следователь осматривает квартиру, которую ограбили: все вверх дном, ящики выдвинуты, шкафы открыты...

- Не понимаю, почему вы заявили о краже только через несколько часов, а не сразу, как увидели?

- Просто я сначала подумала, что это мой муж искал свои носки.

КРОССВОРД

ЛИХОМАНКА с лихорадкой

По горизонтали:

1.Город, в котором прогремел Джек-Потрошитель. 4. Корень — и крепкая приправа, и крепкое словцо. 7.Приспособление для раскрутки певца на полную катушку (устар.). 11.Широкий пояс, помогающий придать вид талии "комку нервов". 14."Полосатый мух" (в анекдоте про грузинский акцент). 15.Человек, которому все время хочется сказать: "Не суетись". 16.Чем обделяет Бог бодливую корову (фольк.)? 17."Гадкий утенок" российской политики, выбившийся в генерал-губернаторы. 19.Непреклонная девушка (игрушка). 20.Незамысловатость, о которой говорят, что она "хуже воровства" (фольк.). 21.Популярная костюмная ткань. 22.Шумный публичный успех. 23.Климатическая зона, где цитрусовые чувствуют себя как рыба в воде. 25.Бесконечно "закругляющийся" аттракцион. 26.Магнит, "притягивающий" зверя к ловцу. 27.Рабочий инструмент пианистки Кэт. 28.Женская одежда, видимая только при большом увеличении. 30.Корочка не от жара, а от холода. 32.Станция техобслуживания, в которую не заруливают, а заплывают. 33.Домашнее приспособление, помогающее вовремя смыться. 35.Индус в завязке. 37."Величество", отсутствующее в некоторых головах (разг.). 38.Она превращает толкотню в давку. 39.Штопор, в который входит человек с помощью штопора. 40.Персонаж пушкинской сказки, исполнительница песни "Во саду ли, в огороде". 42."Животноводческое" название скверной водки. 44.Конечность, протягивание которой смерти подобно. 45.Легендарный французский футболист, главный организатор нынешнего чемпионата мира по футболу. 46.Что заставляет сосиски выступать в связке? 47.Одна из семи у ученых лбов. 48."Наполнение" ямы, вырытой другому. 51."Кто в... родится, тому все не годится" (месяц, в котором, как утверждает пословица, рождаются жуткие привереды). 52."Глянцевая" степень опьянения. 54.И ссадина, и вывих, и перелом. 57.Горшок для "подопечных" богини Флоры. 59.Прокурорское "рукоделие" — шитье дела. 60.Человек, нашедший место в жизни "вдали от шума городского". 61.Возможность, даваемая писаными законами, но нередко отнимаемая неписаными. 62.И зуб, и токарный инструмент. 63.Жилплощадь, на которой можно расположиться по-царски. 65."Продукт" аппетита, пришедшего во время еды всерьез и надолго. 67.И лукуллов, и валтасаров, оба — "горой". 68.Выход речки из себя. 69.Промежуток времени, достаточный для сотворения мира, но недостаточный для сотворения себе подобного. 70.Удобный случай передать другому что-нибудь, кроме привета. 71.Город, в котором начали греметь "Битлз".

По вертикали:

1.Актер, раньше политиков сказавший: "За державу обидно". 2.Свежеокольцованный голубок. 3.Человек, радующийся голым стенам. 4.Гардемарин из известного сериала, продемонстрировавший недавно "кризис среднего возраста". 5.Человек, дошедший до нас своим скелетом. 6.Цирковой лев, каникулы которого стали классикой анимационного кино. 7.Лихоманка с лихорадкой. 8."Пошла писать..." (вставьте слово в шутливую характеристику начавшейся суеты). 9.Ядреный орех. 10.Возведенный на кого-нибудь поклеп. 11.То же, что ухаб. 12.Арсенал, "ставший" настольной игрой. 13.Пригодность к "своему делу". 18.Одна из двух регалий, мешающих монарху распускать руки. 23.Торжественный старт двух оптимистов в неизвестность. 24.Озеро, воспетое в знаменитой песне как "славное море". 29.Почин, "родитель" которого часто становится стрелочником. 31.Феня, но не уменьшительное от Федоры. 34.Максимальная дистанция, на которую Земля "отпускает" от себя Луну. 36.Он же — недотепа и растяпа. 37.Деталь модной одежды, бросающая в дрожь. 38.Дерево, показывающее нам фигу. 39.Мастер находить управу на гадов. 41.Физическая величина, измеряющая работу, не пошедшую коту под хвост (аббр.). 42.Абориген, отказавший себе в удовольствии съесть Миклухо-Маклая. 43.Н.Варлей по отношению к В.Этушу в известной комедии Л.Гайдая. 47.Одно, "мешающее" сделать в слове "чаща" две ошибки. 49."Пополам" с ним делается все то, что делается еле-еле, но кое-как (фольк.). 50.Первая дама, попутанная бесом. 53.Палица для бой-бабы на коммунальной кухне. 54.Полька, но не девушка, яблочко, но не фрукт, русская, но не водка. 55.Восковая персона по отношению к персоне, с которой она делалась. 56.Культпросвет, "не делимый" на два слова. 57.Деталь прялки, с которой сравнивают непоседливых детей. 58.Тот, кто, даже не вешая нос, задирает его. 61.Подельник, с которым делят не скамью подсудимых, а дивиденды. 63.Верхний слой почвы, "связанный" корнями, как ковер. 64.Герой, "прищучивший" царевну Несмеяну. 66.Общая "черта лица" у слона и кабана. 67.Команда, пускающая в расход.

ОТВЕТЫ НА КРОССВОРД в № 132

По горизонтали: 3.Спор. 8.Опрос. 11.Ломка. 13.Электорат. 15.Паника. 16.Навоз. 17.Суд. 19.Воскресенье. 20.Участки. 21.Мнение. 23.Компромат. 27.Депутат. 30.Ребро. 32.Фарс. 33.Кампания. 34.Работник. 35.Штемпель. 39.Законодательство. 42.Розыск. 43.Сума. 44.Народ. 46.Разгон. 49.Специфика. 51.Речь. 52.Голосование. 54.Тявканье. 55.Власть. 57.Листовка. 58.Процент. 60.Наказ. 61.Сбор. 62.Марш. 63.Акция. 64.Расправа.

По вертикали: 1.Протест. 2.Претендент. 4.Перевес. 5.Прогресс. 6.Глас. 7.Мандат. 9.Список. 10.Аноним. 12.Подкуп. 14.Тренер. 18.Дума. 22.Опистка. 24.Обман. 25.Правда. 26.Тур. 27.Дебаты. 28.Урна. 29.Анкета. 31.Оппозиция. 32.Фальсификация. 36.Европа. 37.Тайна. 38.Флаг. 40.Округ. 41.Осечка. 45.Долг. 46.Россия. 47.Зевота. 48.Обновка. 50.Канонада. 51.Реванш. 53.Стезя. 54.Тупик. 56.Выборы. 59.Право.

ОНИ И МЫ

СКВОРЕЦ СНИМЕТ КВАРТИРУ

"Почему дятлы не строят дятельники,как скворцы скворечники?"

С.Долгополов.

Ответ, видимо, прост. Дятлы любят строить себе собственное жилище, выдалбливая дупло в стволе дерева или нору на склонах берега реки. И их жилища действительно можно назвать "дятельниками". А вот скворцы совсем не строители. Они занимают естественные или искусственные жилища и тратят время лишь на обустройство своего гнездышка.

Естествоиспытатель.

УМЕЛЫЕ РУЧКИ

КАК РАСПЛОДИТЬ БАНАН?

"Очень люблю бананы. Но вот что интересно: сколько ни пыталась, не нашла в плодах семян. Как же он размножается? Выращивают же у нас лимоны, вот я и хотела банан у себя вырастить."

С.Сурикова.

Заглянув в Большую Советскую Энциклопедию, мы узнали, что, во-первых, банан - это трава, хоть иногда и выглядит как дерево. Во-вторых, размножается он исключительно вегетативным путем, то есть отростками стебля и корней. Так что насчет вырастить его у нас, это вряд ли. Хотя, если вы достанете отросток... Кто знает, вдруг получится. Наши сибирские садоводы действительно чего только не выращивают, и виноград, и абрикосы.

Натуралист.

ПОСЛЕДНИЙ ВОПРОС

БЕЗ ОТВЕТА

"Мне 48 лет, двое детей, муж, "хрущевка", 6 соток за Китойским мостом и дурак-начальник на работе. Всем все должна. Хочу узнать: кто и что должен мне?"

О.Г.

РЕДАКТОР О.Н.Тюменев.

Адрес редакции: 665830, г.Ангарск, ул.Ленина, 43. e-mail:vrem@irmail.ru

Время АНГАРСКАЯ ГОРОДСКАЯ ГАЗЕТА

Редактор: 52-25-46, зам.редактора: 52-23-17, отв.секретарь: 52-32-17, обозреватель по общественно-политическим вопросам: 52-36-04, обозреватель по социальным проблемам: 52-36-04, фотокорреспонденты: 52-37-90, репортерская группа: 52-26-58, отдел рекламы и объявлений: 52-21-37, отдел доставки: 52-29-55

• Все справки по содержанию объявлений - у рекламодателя. • Мнение авторов публикаций не обязательно отражает точку зрения редакции

• Редакция работает с письмами по закону о средствах массовой информации - рукописи не рецензируются и не возвращаются

(R) -материалы, помеченные этим значком, являются рекламными, заказными.

Отпечатано в типографии АО НПО «ОБЛМАШИНФОРМ», г.Иркутск, ул. Советская 109, «б». Зак.№2288.Время сдачи в печать 10[00] час.

Отв. корректоры А.Редькова, А.Соколова. Дежурный по выпуску номера С. Злобина.

Учредитель: журналистский коллектив городской газеты «ВРЕМЯ». Свидетельство о регистрации № И-0137.

Тираж 30.000 экз.