Когда потеплеют батареи? стр. 2

"Персоналка" Сергея Бусова стр. 3

60 лет вместе. И не надоело! стр. 4

Читатель составил портрет убийцы стр. 7

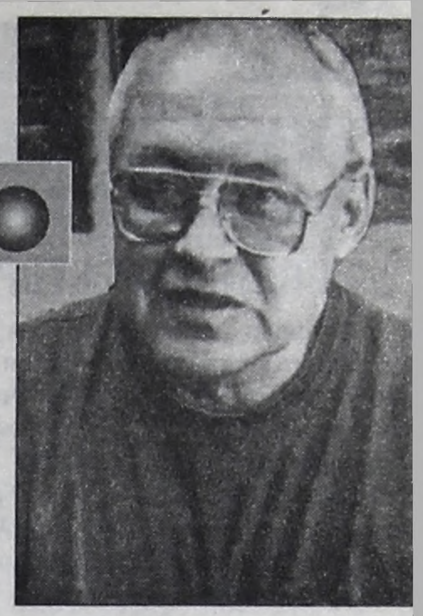

ТЕМА ДНЯ

ГОРОДСКАЯ ГАЗЕТА

Время

Издается с 24 ноября 1951 года.
Выходит три раза в неделю

СУББОТА, 11 СЕНТЯБРЯ 1999 года, №100 (10818)

НАРКОБОРЕЦ, ОН ЖЕ НАРКОДЕЛЕЦ

Суд признал Сергея Найду виновным

В среду, 8 сентября, завершилось одно из самых громких судебных дел в Ангарске. За использование служебных полномочий из корыстной заинтересованности и незаконное приобретение и хранение в целях сбыта наркотиков на 7 лет лишения свободы с конфискацией имущества осужден бывший начальник отдела по борьбе с незаконным оборотом наркотиков ангарского УВД Сергей Найда.

Что охраняешь, то имеешь?

После вынесения приговора мы встретились с адвокатом осужденного и с судьей, вынесшей приговор.

Людмила РОМАНОВА, адвокат:

- На чем вы строили свою защиту?

- На недостатках в работе милиции. Именно они дали возможность моему подзащитному совершить преступные действия. На суде выступали свидетели из руководства УВД, говорили о том, что в отделе, которым руководил Найда, проводились проверки, что вся работа отдела находилась под их пристальным вниманием и контролем... Но все-таки , как мне это видится, работали там люди на большом доверии. Судите сами: Найда даже не был ознакомлен со своими должностными обязанностями! Не удалось нам увидеть и приказов, регламентирующих его работу. Где бы четко было написано, что в интересах дела можно делать, а что тоже в интересах дела, но делать все-таки нельзя. А Найда - человек увлеченный и увлекающийся. И работы было невпроворот, и что-то, конечно, делалось им не так, как положено.

На этом процессе мы увидели работу милиции изнутри. Это рутинная работа. И ничего общего с ангелами не имеет.Там, если посмотреть строго,одно попадает под один состав преступления, другое - под дисциплинарное взыскание... Это вообще не секрет, но на этом процессе было хорошо видно, как работники УВД в своей работе нередко вынуждены нарушать закон. Если бы этой практики не было и Найду остановили еще в 1995-м (в деле фигурирует эпизод того времени), дела бы никакого не было.

- Говорят, что из множества причин, по которым люди совершают преступления, главными можно считать две: ненависть и корысть. Что сгубило вашего подзащитного?

- Любовь к работе.

- Так бывает?

- У Найды было именно так. Как сказала его мама, он как только родился, так и мечтал стать милиционером. Он старался работать, из кожи вон лез, об этом говорили все, кто с ним работал. Найда был отмечен грамотой губернатора, именными часами, грамотой президента! То есть его работа была высоко оценена. И я сейчас думаю, что, может быть, именно это повлияло на него в том смысле, что он перестал относиться к себе и своим действиям критично. А это всегда опасно.

По городу много разговоров ходило о его богатстве. А у него, и, думаю, сам суд в этом убедился, ничего не было. Никаких атрибутов "красивой жизни". Он совершенно нежадный человек. Воспитывал двоих чужих мальчишек, хорошо к ним относился. В деле фигурирует приличное количество наркотиков, около килограмма, это же какие деньги надо было получить! А у него не было ничего.

- Что сказал сам Найда в своем последнем слове?

- Он сказал, что все, в чем его обвиняют, он делал если и с нарушением закона, но в пользу следственных органов.

- Представители УВД были в процессе? "Наматывали на ус", на чем подскальзываются у них люди?

- Нет.

Наталья СУХАНОВА, судья:

- Многие в Ангарске до сих пор не верят, что человек, возглавлявший отдел по борьбе с незаконным оборотом наркотиков, сам занимался этим "оборотом". Вы вели это дело. У вас не осталось никаких сомнений, что все так и было?

- Это мой жизненный принцип. Если уж я выношу приговор, то должна быть на 100% уверена в том, что человек действительно виновен. Доказательства вины Найды суду были представлены. Мы рассматривали это дело почти месяц. Тщательно все исследовали. Очень подробно допрашивали людей, и в конечном итоге никаких сомнений в его виновности у нас не осталось. Говорить о том, что это чьи-то происки, лично у меня нет оснований.

- Что, на ваш взгляд, сгубило славного майора милиции, не раз награжденного за "отличную работу"?

- Прежде всего - корысть. Конечно, человек не сразу к этому приходит. Начинается с малого. Безнаказанность, недосягаемость и якобы неподсудность действий офицера милиции в конечном итоге приводят к потере нравственных ориентиров и человек очень далеко заходит. В данном случае произошло именно так. В деле фигурировало два эпизода: один 1995-го, другой 1998 года, хотя в принципе там можно было бы вести речь о гораздо большем их числе. Есть основания говорить об этом. В отдельное производство выделен и проверяется областной прокуратурой еще один факт незаконного оборота наркотиков, связанного с Найдой.

- Какие выводы должно сделать руководство УВД в связи с этим делом?

- Я не думаю, что для руководства УВД этот случай был громом среди ясного неба. Как я поняла, информация на него шла давно. Но любую информацию, прежде чем поставить вопрос о возбуждении уголовного дела или увольнении из органов, надо проверять и обеспечивать доказательствами. Все это делалось. Возможно, не так быстро, как должно было бы. Однако по крайней мере я считаю, нынешнее руководство УВД в лице его начальника Юрия Михайловича Полежаева заняло четкую позицию: если было преступление, должно быть и наказание, и не важно, что человек работал в УВД. Сейчас стараются его не просто тихо уволить, но судить. И я считаю, так и должно быть. Такие судебные дела поучительны для молодых людей, которые приходят в милицию, возможно, с не совсем чистыми намерениями.

- Что в этом деле вас особенно удивило?

- Вы уже знаете, что процесс был закрытым. Были в этом деле такие моменты, которые меня до глубины души возмутили. И не просто как судью, но человека. Но говорить об этом публично пока преждевременно.

- Изменилось ли после этого дела ваше отношение к ангарской милиции?

- То, что преступления совершают в том числе и милиционеры, то, что они злоупотребляют своей властью, ни для кого не секрет. В моей практике это не первое дело, где обвиняемым был работник милиции. Предыдущие дела были тоже ну очень неприятные в плане обстоятельств содеянного. Но главное, что в конечном итоге правосудие совершается. И так всегда будет. По крайней мере я хочу, чтобы было именно так.

Год 1997. Сергей Найда: "А кто тут без моего ведома наркотиками торгует?"

АНХК

СИДАНКО ОСТАЛАСЬ В СОВЕТЕ ДИРЕКТОРОВ

Вопреки предположениям, СИДАНКО не отказалась от участия в Совете директоров АНХК и получила в нем пять мест, в том числе и председательское. Председателем стал Х.Кесов, директор контрольно-ревизионного департамента СИДАНКО. Кроме сиданковцев, в Совет директоров вошли три работника АНХК, в том числе секретарем Совета стала начальник отдела корпоративного управления О.Лохмотова. Интересы государства будет представлять заместитель председателя правительства Бурятии.

(Собств.инф.)

ГРАДУСНИК

ГОРОД К ЗИМЕ ГОТОВ

На состоявшемся в минувшую среду заседании административного совета заместитель мэра Г.Тармаев доложил о ходе подготовки городского хозяйства к зиме. Графики капитальных и текущих ремонтов коммунальными службами и предприятиями в основном выполняются и к 15 сентября основные ремонтные работы, в том числе и некоторых участков теплотрасс, как, например, на перекрестке улиц Чайковского и К.Маркса, должны быть закончены.

Однако подготовка к зиме, как признал Г.Тармаев , идет не без проблем. В этом году ничем не помогла областная администрация. Большую проблему представляют трубы. Во-первых, их нет в необходимом количестве, во-вторых, постоянно растет их цена, до конца года прогнозируется рост цен на трубы еще на 40 процентов.

Есть и задолженность перед энергетиками за потребленное уже тепло. Тем не менее администрация уверена, что задержек с подачей тепла не будет.

"Подкинул" еще одну проблему начальник ЖЭТа В.Тютрин: "У нас 4 дома готовы к заселению после капитального ремонта. Беда в том, что нет радиаторов отопления. И для их приобретения требуется около 500 тысяч "живых" рублей".

С учетом того, что среднюю температуру сентября синоптики обещают на 3 градуса выше обычного, **ориентировочное начало отопительного сезона намечается на 20 сентября.**

Б.Н.

МРАКИ

ЖЕНЩИНУ ВЫБРОСИЛИ С 5-го ЭТАЖА

7 сентября в 15-м м/не произошло убийство. С пятого этажа была выкинута 22-летняя женщина. Свидетелей разыгравшейся драмы не было. Но сейчас в оперативном розыске милиция ищет сожителя погибшей, нигде не работающего 37-летнего ангарчанина, до этого уже дважды представавшего перед судом.

Игорь КАРИН.

ПРЕДЛОЖЕНИЕ

МУЗЕЙ ПОБЕДЫ СОБИРАЕТ ЦВЕТЫ

Ангарские традиции только создаются. Помочь этому призван цикл выставок, персональных и тематических, которые планирует в новом учебном году провести музей Победы. Для участия в них приглашаются мастера народного творчества, коллекционеры, просто увлеченные люди.

Несомненно, такие люди в Ангарске есть. Например, прошла на ОКБА персональная выставка Альберта Решетникова, и никто, кроме работников предприятия, ее не видел. А работы из дерева, представленные на ней, способны удивить весь город. Или вышивала пенсионерка Лидия Петровна Былкова шелковой гладью картины да дома по стенам развешивала. А потом показала одну такую в музее, и так родилась идея проведения выставки творчества ветеранов. А недавно принесли в музей Победы коллекцию значков: гербы городов и ленинская тема. Человек занимался этим для себя, а получилось, что для истории. В том собрании есть уникальные вещи. В том числе старый герб Ангарска с видом нефтеперерабатывающей установки, который утвержден не был, а значок с его изображением успели выпустить.

24 сентября в музее Победы откроется первая из задуманных экспозиций - выставка комнатных растений "Мои любимые цветы". Она обещает быть очень интересной, если на приглашение участвовать в ней откликнутся все "сумасшедшие" по цветам. Ведь есть почти в каждой семье либо красивый цветок, либо редкий, либо просто любимый. Берите его в охапку и несите в музей. Покажите своего питомца не только вхожим в ваш дом людям.

У вас есть шанс заявить о себе!

Татьяна ЛУКАНКИНА.

НОВОСЕЛЬЕ

НОВЫЙ ПРИЗЫВ БУДЕТ ПРОХОДИТЬ В НОВОМ ЗДАНИИ

В четверг с утра жители дальней окраины 17 микрорайона могли зараз увидеть столько генералов и полковников Российской армии, как будто Ангарск стал штабным городом военного округа или в городе готовятся большие учения. И последнее предположение было близко к истине: в Ангарск на открытие нового призывного пункта приехали руководители военных комиссариатов Сибирского военного округа и представители командования самого округа. По случаю они все оказались в Иркутске на сборах.

Как сказал генерал В.Калашников, заместитель начальника штаба Сибирского военного округа, объединившего в себе бывший Сибирский и Забайкальский округа (на территории округа 2 края, шесть областей, четыре республики), за год округ призывает до 60 тысяч новобранцев. Потому открытие в Ангарске такого призывного пункта событие знаменательное. Тем более что здесь раньше вообще не было специального помещения для проведения работы с призывниками.

Было сказано немало добрых слов в адрес администрации города и ангарских строителей, которые в течение буквально двух месяцев не только привели в нормальное состояние бывшее здание магазина "Алекс", но и переоборудовали его, сделав удобным для той работы, какая должна вестись на призывном пункте. Ведь Ангарск за один призыв дает армии чуть не полтысячи новых солдат.

На вопрос о том, понадобится ли такой призывной пункт при контрактной системе формирования армии (ведь с 2000 года армия должна формироваться только так), генерал Калашников ответил, что пока нет механизма реализации закона об альтернативной службе и полного перехода на контрактную систему, армия будет формироваться по старой схеме. Но и для работы с контрактниками призывной пункт пригодится.

Николай БАРХАТОВ,
Андрей ДЕРЕВЦОВ (фото).

В ГОРОДСКОЙ АДМИНИСТРАЦИИ

НЕ БЕРИ КОТА В МЕШКЕ

Отдел контроля и защиты потребительского рынка совместно с комитетом по управлению муниципальным имуществом в настоящее время заняты перезаключением договоров на аренду земли под временные торговые сооружения (говоря проще, киоски). Проведенная проверка выявила в этом деле массу нарушений, несколько исков администрации к владельцам киосков сейчас находятся или в стадии судебного рассмотрения, или уже рассмотрены.

Для перезаключения договора аренды владелец должен представить определенный пакет документов и выполнить ряд требований по благоустройству прилегающей территории.

Не все владельцы готовы к подобным требованиям и, чтобы себя не утруждать, стараются поскорее продать киоски.

Но новым владельцам все равно придется оформить все как надо. Потому специалисты городской администрации предлагают тем, кто собирается приобрести тот или иной киоск, сначала поинтересоваться, все ли необходимые документы есть на этот киоск и, самое главное, на землю, где он расположен.

А то ведь может так оказаться, что администрация не планирует продлять аренду этого участка , поскольку намерена расположить там чего-нибудь муниципальное.

СБЛИЖЕНИЕ ГОРОДА И ДЕРЕВНИ

В этом году администрация решила выделить нашим местным фермерам кредиты на проведение посевной и уборочной в виде горюче-смазочных материалов. Помощь эта "небескорыстна". Уже первая ранняя продукция селян попала на столы в городские детские и медицинские учреждения. Да еще и со скидкой.

Муниципальному предприятию "Милосердие" поручено заключить с сельхозпроизводителями договоры на поставку овощей для закладки на зиму для бюджетных учреждений.

Никита ФЕДОРОВ.

(По материалам пресс-службы администрации)

АНГАРСКИЙ ХРАМ: ДЕНЬ ЗА ДНЕМ

Седмица 16-я по Пятидесятнице

Понедельник, 13 сентября

Положение честного пояса Пресвятой Богородицы.

8.30 - утреня. Божественная литургия

Вторник, 14 сентября

Начало церковного новолетия.

Прп. Симеона Столпника и матери его Марфы.

8.30 - утреня. Божественная литургия. Молебен.

Пятница, 17 сентября

Сщмч. Вавилы, еп. Великой Антиохии, и с ним трех отроков: Урвана, Прилидиана, Епполония и матери их Христодулы.

Иконы Божией Матери, именуемой "Неопалимая Купина".

16.00 - вечернее богослужение

Суббота, 18 сентября

Прор. Захарии и прав. Елисаветы, родителей св. Иоанна Предтечи.

8.30 - Божественная литургия. Молебен на начало учения.

16.00 - всенощное бдение

Воскресенье, 19 сентября

Воспоминание чуда Архистратига Михаила, бывшего в Хонех.

Таинство крещения совершается в субботу и воскресенье в 12.30.

Особое поминовение усопших (панихида) - по окончании субботней литургии.

Для приходящих креститься в храме проводятся подготовительные беседы: в пятницу в 18.00 и в субботу в 10.00.

ВЕРА

ИСЦЕЛЕНИЕ ДЛЯ ИЗБРАННЫХ?

На днях я копала картошку. А на следующее утро, проснувшись, поняла, что делала это добросовестно: руки болят, спина трещит, ноги на работу идти не хотят. Такое положение дел редакцию не устроило, и корреспондент получил задание: вылечить руки, ноги, спину в короткий срок.

Быстрее всего и без потерь для кошелька сегодня предлагали вылечиться в кинотеатре "Мир" при помощи исцеляющей молитвы **Ильи Миланова, миссионера из Болгарии**. Слухами земля полнится. Вот, мол, в Китое одна женщина упала, ребро сломала, так после исцеляющей молитвы Господь совершил чудо - моментально ребро срослось. И таких чудес исцеления в Ангарске уже более 100. Желающие послушать миссионерское слово и исцелиться заполнили почти весь зал. В основном это были пожилые, инвалиды, но немало и молодых людей и очень много детей (которых потом забрала на урок учительница). Выступление миссионеров было построено как обычная шоу-программа. Сначала разогрев - группа "Поздний дождь". Громкое звучание, попсовые мелодии, незатейливые, легко запоминающиеся стихи:

Без тебя кругом зима,
А с тобой весны рассвет.
Без тебя повсюду тьма,
А с тобою вечный свет.

Не напоминает:

Ты, ты, ты - ночью и днем,
Ты, ты, ты - в сердце моем?
Попсовая молитва - это круто!

Затем сидящим в зале представили гостей из Болгарии, которые тоже порадовали собравшихся песнями. Дело и до танцев дошло: все встали, взялись за руки, раскачивались в такт музыки. Не дискотека, конечно, но размялись.

Гвоздь программы - сам Илья Миланов. Он и поведал цель миссии - поделиться радостью, опытом, своей любовью к Иисусу Христу, нести в Россию слово Божье. Как Бог освободил Болгарию от нищеты и порока, так он может освободить и Россию. Главное - поверить в могущество и истину Господа. А я-то, чтобы освободиться от нищеты и голода в эту зиму, картошку копала, теперь и страдаю. Низки пути человеческие. Еще бы, в самой земле рылась! Но теперь исцелюсь - молитву прослушала.

Утром просыпаюсь: руки болят, спина трещит, ноги на работу идти не хотят. Не попадаю я в список исцелившихся в Ангарске. Скорей бы теплотрассу отремонтировали, воду горячую дали, вот тогда мышцы пропарю, промассажирую - исцелюсь!

Оно, конечно, заезжего миссионера каждый абориген обидеть может. "Бог в душе", - сказали мне на собрании. Вот только путь к нему уж очень популистски - витиеватый. Мечемся, в жизни смысл ищем. "Кто верит в Магомета, кто - в Аллаха, кто - в Иисуса". Вот только б в этих поисках и метаниях не потерять веру в свои силы, в свой разум.

Елена ЗИМИНА.

АВАРИЯ

СКОЛЬЗКИЙ ВИАДУК

Дождь, мокрая дорога и превышение скорости стали причиной столкновения в среду двух автомобилей на виадуке прямо над железнодорожными путями. Идущие навстречу друг другу со стороны ул. Чайковского и остановки "Пересечение" автомашины столкнулись лоб в лоб около четырех дня. По предварительной версии, легковушку вынесло на встречную полосу. Ее водитель погиб, еще один человек в больнице. Движение было надолго парализовано, грузовик от удара перевернулся, и потребовалась помощь крана, чтобы поставить его "на ноги". К месту аварии подоспели пожарные.

(Собств.инф.)

Работа над ошибками

После заметки "Пожарная" емкость" в газете "Время" за № 98 с нами связалось руководство химзавода, где произошел пожар. В разговоре выяснилось, что для тушения пожара потребовалось всего 10 минут. Разница во времени, указанная в заметке, произошла из-за ошибочной информации, полученной нами в управлении ГО и ЧС.

К.И.

Городская газета
Время
№100 * 11 сентября 1999 года
9 стр

ТЕЛЕПРОГРАММЫ

ПОНЕДЕЛЬНИК, 13 сентября

ОРТ

7.00 - "Доброе утро".
10.00 - Новости.
10.15 - "Поле чудес".
11.15 - Играй, гармонь любимая!"
11.50 - "Как это было".
12.30 - "Семейные тайны".
13.00 - Новости.
13.15 - "Добрый день".
14.10 - КВН-99.
15.30 - Программа "Вместе".
16.00 - Новости.
16.15 - Мультсеанс.
16.35 - "Звездный час".
17.10 - "...До 16 и старше".
17.40 - Сериал "ТАСС уполномочен заявить..."
19.00 - Новости.
19.15 - "Смехопанорама".
19.45 - "Здесь и сейчас".
20.05 - Понедельник с Познером.
20.45 - "Во имя любви".
21.45 - "Спокойной ночи, малыши!"
22.00 - "Время".
22.40 - Триллер "Похитители тел".
00.15 - "Взгляд".
01.00 - Новости.

РТР

7.30 - "Доброе утро, Россия!"
9.15 - "Дежурная часть".
10.00 - "Вести".
10.20 - "Гомеопатия и здоровье".
10.30 - "Арена-спорт".
11.00 - "Миледи". Телесериал.
11.50 - Телесериал "Лето нашей тайны".
12.50 - "Гомеопатия и здоровье".
13.00 - "Зеркало".
13.50 - "Гомеопатия и здоровье".
14.00 - "Вести".
14.25 - "Русское лото".
15.10 - "Антонелла". Телесериал.
16.10 - "Дикий ангел". Телесериал.
17.00 - "Магазин на диване".
17.30 - "Морские псы". Мультсериал.
18.00 - "Вести".

ТРК-ИРКУТСК

18.20 - "Коралловый остров". Телесериал.
19.15 - "Продовольственный рынок: каким ему быть?" Диалог в прямом эфире.
РТР
20.00 - "Вести".
ТРК-ИРКУТСК
20.30 - "Курьер".
20.50 - "Телемаркет".

РТР

21.00 - Сериал "Простые истины".
22.00 - Вести".
22.45 - Мелодрама "Кольцо".
00.35 - "Как жить дальше будем?" Ток-шоу.
01.15 - "Автошоу".
02.00 - "Вести".
02.30 - "Магазин на диване".

НТА

7.00 - Доска объявлений.
7.05 - Музыка на СТС.
7.20 - Шоу-бизнес крупным планом.
7.50 - Доска объявлений.
7.55 - Музыкальная пауза.
8.00 - "Приключения Вуди и его друзей".
8.30 - "Каспер".
9.00 - "Приключения Роки, Бульвинкля и их друзей".
9.30 - М/ф "Палка - выручалка".
10.00 - Доска объявлений.
10.05 - "Стильные штучки".
10.20 - Музыкальная пауза.
10.30 - "Беверли Хиллз 90210". Сериал.
11.30 - "Великолепная пятерка".
12.30 - "Мелроуз Плейс". Сериал.
13.30 - "Кегни и Лейси". Сериал.
14.35 - "Ищу работу".
14.40 - Музыка на СТС.
14.55 - Доска объявлений.
15.00 - "Третий глаз".
15.30 - "Удачная покупка".
16.00 - "Приключения Вуди и его друзей".
16.30 - "Каспер".
17.00 - "Приключения Роки, Бульвинкля и их друзей".
17.30 - "Космические спасатели лейтенанта Марша".
18.00 - Телесериал. "Команда "А".
19.00 - Комедия на СТС. "Квантовый скачок".
20.00 - Доска объявлений.
20.05 - "НТА-презент". Музыкальная программа.
20.45 - "Новости НТА".
21.00 - "Беверли Хиллз 90210". Сериал.
22.00 - "Великолепная пятерка".
23.00 - "Шелковые сети". Телесериал.
24.05 - "Мелроуз Плейс". Сериал.
01.00 - "ТВ - клуб".
01.30 - Кино на СТС. "Кегни и Лейси".
02.30 - Доска объявлений.

АКТИС

7.05 - Утренняя разминка.
8.00 - "Благовест".
8.25 - "Спорт на планете".
8.55 - "Галерея".
9.00 - Х/ф "Кто поедет в Трускавец".
10.15 - "Вояж без саквояжа".
10.30 - "Русская партия".
11.00 -"Кумиры экрана".
11.30 - Информационная программа "Факт".
11.45 - "Постфактум".
12.00 - "Супер-варьете".
12.30 - Мультфильм.
13.00 - Х/ф
14.35 - Х/ф для детей.
16.05 - Телесериал "Любимая женщина".
17.00 - "Город собак". Мультфильм.
17.30 - Сериал "Пляж".
18.30 - "Новая работа".
18.50 - Мультфильм.
19.00 - "Селеста". Телесериал.
20.00 - "Удивительные истории". Телесериал.
20.30 - Песня дня. "Искренне ваши".
21.00 - Мультфильм.
21.30 - "Пятнадцатое послание". Телесериал.
22.30 - Новости.
22.35 - "Третий лишний". Ток-шоу Ксении Лариной.
23.00 - Х/ф "Инцидент с Лингуини".

АСТ

14.00 - Научно-популярный сериал "На страже природы".
14.25 - "Спорт каждый день".
14.55 - "Из XX в XXI век".
15.00 - "Аистенок".
15.30 - "Факт".
15.40 - Х/ф "Красное и черное".
16.55 - Док.фильм "Сокровенные люди".
17.30 - "Мужские заботы".
18.00 - "Алло, Россия!"
18.30 - "Факт".
18.45 - Телесериал "Суррогатная мать".
19.45 - "Гость в студии V.I.P."
20.00 - "Люди искусства".
20.55 - "Если у вас ЧП".
21.00 - "Только для женщин".
21.30 - "Факт".
21.40 - "Спорт каждый день".
22.10 - "Экономика для вас".
22.20 - Х/ф "Хождение по мукам".
23.40 - "Музыкальная мозаика".
23.55 - "Из XX в XXI век".
00.00 - "Музыкальный вернисаж".
00.30 - "Факт".
00.40 - Сериал "Экстрадиция-2".

СВЕТ-ТВ

8.00 - Музыка.
8.35 - М/ф.
10.00 - Музыка.
10.20 - Х/ф "Джеронимо".
12.05 - М/ф.
12.30 - Х/ф "Выкуп".
14.00 - Документальный экран. "Ярость природы".
15.00 - Х/ф "Звездные врата-4".
16.35 - М/ф.
17.00 - С вами "Концертино".
17.20 - Х/ф "Вера в золото".
19.00 - Кинотеатр для детей.
20.25 - Только для вас.
20.40 - Х/ф "Крестоносец".
22.15 - Музыка.
22.30 - Х/ф "Вор и доносчик".

НТВ

8.00 - "Сегодня".
8.30 - "Впрок".
8.40 - "Криминал".
8.50 - "Большие деньги".
9.00 - "Сегодня".
9.15 - Мультфильм.
9.25 - "Карданный вал".
9.30 - "Впрок".
9.40 - "Криминал".
9.50 - "Большие деньги".
10.00 - Х/ф "Она написала убийство".
11.00 - "Сегодня".
11.15 - Х/ф "Единственная".
13.00 - "Сегодня".
13.25 - "Старый телевизор". "Возвращение Будулая".
15.00 - "Сегодня".
15.30 - "Криминал. Чистосердечное признание".
16.00 - Телеигра "Ключи от форта Байяр".
17.00 - "Сегодня".
17.30 - Сериал "Захватчики".
18.30 - Сериал "Мафия".
19.00 - "Сегодня".
19.30 - Сериал "Любовь и тайны Сансет-Бич".
20.20 - "Впрок".
20.40 - "Криминал".
21.00 - "Сегодня".
21.30 - Сериал "Д.Д.Д. Досье детектива Дубровского".
22.45 - Сериал "Граф Монте-Кристо".
00.00 - "Сегодня".
00.35 - "Герой дня".
00.55 - Сериал "Скорая помощь".
01.45 - "Антропология".

ТНТ

7.00 - Сериал для подростков "Эмили из Нью-Мун".
8.00 - М/ф "Уилли Макбин и его чудо-машина". Часть 1-я.
9.00 - Сериал "Сан-Тропе".
10.00 - "Из жизни женщины".
10.30 - Сериал "Ее звали Никита-2".
11.30 - Сериал "Легенда о Вильгельме Телле".
12.30 - Сериал "Зов".
13.30 - Мультсериал "Приключения Болека и Лелека".
14.00 - М/ф "Была у слона мечта".
14.10 - Телемагазин.
14.30 - Сериал "Марисоль".
15.30 - Сериал "Шалунья".
16.30 - Сериал "Боишься ли ты темноты?"
17.00 - Сериал "Сан-Тропе".
18.00 - "Из жизни женщины".
18.30 - Ток-шоу А.Караулова "Момент истины".
19.00 - "Кино, кино, кино".
19.25 - "Глобальные новости".
19.30 - Сериал "Ее звали Никита-2".
20.30 - "НХЛ. Короли и свита".
21.00 - "Мировой футбол".
21.30 - Детектив "Дураки умирают по пятницам".
23.25 - Телемагазин.
23.40 - Сериал "Детектив Нэш Бриджес".
00.40 - Телемагазин.
01.10 - Ток-шоу А.Караулова "Момент истины".

ТВ-6

11.55 - "День за днем".
13.40 - "Дорожный патруль".
14.00 - ТСН-6
14.10 - "Те Кто".
14.20 - "Звезды о звездах".
14.50 - Телемагазин.
15.00 - "Обозреватель".
16.00 - ТСН-6.
16.05 - "Скандалы недели".
16.35 - "Обоз".
17.20 - "Спартак" - чемпион!"
18.00 - ТСН-6.
18.05 - "День за днем".
19.50 - Телемагазин.
20.00 - ТСН-6.
20.05 - Мультфильм.
20.20 - Телемагазин.
20.40 - Сериал "Просто Мария".
21.30 - Мультсериал "Серебряный конь".
22.00 - ТСН-6.
22.10 - Сериал "Приключения Шерли Холмс".
22.40 - "ДИСК-канал".
23.10 - "Дорожный патруль".
23.30 - Сериал "Грейс в огне IV".
00.00 - Сериал "Скарлетт".
01.00 - "Новости дня".
01.20 - "В мире людей".
01.45 - Сериал "Шайтанат — царство бесов".
04.20 - "Шесть новостей дня".
04.35 - "Дорожный патруль".
04.50 - Сериал "Грейс в огне IV".
05.15 - "Те Кто: снято".
05.30 - "ДИСК-канал".
6.00 - "Знак качества".

ТВ-ЦЕНТР

23.00 - "События".
23.15 - "Деловая Москва".
23.30 - Док.сериал "Исчезающий мир".
00.05 - Сериал "Ад в маленьком городке".
01.50 - Сериал "Жюли Леско".
03.45 - "События одной строкой".
03.50 - "Постскриптум".
04.00 - "Времечко".
04.20 - "Петровка, 38".
04.30 - Боевик "Миссия невыполнима".
05.25 - "Времечко".
05.55 - Молодежный канал "Да!"

АИСТ

7.05 - Мультподъем.
7.40 - "Сей час".
8.05 - М/ф.
8.45 - Х/ф "История любви".
9.20 - Х/ф.
11.10 - Х/ф "Комиссар Рекс".
12.00 - М/ф.
12.10 - Х/ф "Саванна".
12.55 - "Дачный сезон".
13.20 - "Сей час".
13.45 - Перерыв.
16.05 - Мультфильмы.
16.55 - Телесериал "История любви".
17.40 - Музыка.
17.45 - И/ф.
19.20 - "Наш дом".
19.30 - Новости "Сей час".
19.40 - "Сфера".
19.45 - "Зерна".
20.50 - Телесериал "Саванна".
21.40 - Новости "Сей час".
22.00 - "Сфера".
22.10 - Х/ф.
23.50 - "Сей час".
00.10 - "Сфера".

ВТОРНИК, 14 сентября

ОРТ

7.00 - "Доброе утро".
10.00 - Новости.
10.15 - "Во имя любви".
11.15 - "Смехопанорама".
11.45 - "Взгляд".
12.30 - "Домашняя библиотека".
12.35 - "Семейные тайны".
13.00 - Новости.
13.15 - Телеканал "Добрый день".
15.00 - КВН-99.
15.30 - Программа "Вместе".
16.00 - Новости.
16.15 - "Счастливый случай".
17.00 - "...До шестнадцати и старше".
17.30 - Сериал "ТАСС уполномочен заявить..."
19.00 - Новости.
19.15 - "Каламбур".
19.45 - "Здесь и сейчас".
20.05 - "Тема".
20.50 - "Во имя любви".
21.45 - "Спокойной ночи, малыши!"
22.00 - "Время".
22.40 - "Однако".
22.50 - "Звезды эстрады в Кремле".
00.50 - Док.фильм "Проходимцы с улицы Грез".

РТР

7.30 - "Доброе утро, Россия!"
9.15 - "Дежурная часть".
10.00 - "Вести".
10.20 - "Гомеопатия и здоровье".
10.30 - "Арена-спорт".
11.00 - "Миледи". Телесериал.
11.50 - Телесериал "Лето нашей тайны".
12.50 - "Гомеопатия и здоровье".
13.00 - "Слушается дело".
13.50 - "Гомеопатия и здоровье".
14.00 - "Вести".
14.20 - "Два рояля".
15.10 - "Антонелла". Телесериал.
16.05 - "Дикий ангел". Сериал.

ТРК-ИРКУТСК

17.00 - "Клоун с осенью в сердце".

РТР

18.00 - "Вести".

ТРК-ИРКУТСК

18.20 - Мультфильм.
18.40 - "Коралловый остров".
19.10 - "Актуальное интервью".
19.30 - "Сибирский сад".

РТР

20.00 - Вести".

ТРК-ИРКУТСК

20.30 - "Курьер".
20.50 - "Телемаркет".

РТР

21.00 - Сериал "Простые истины".
22.00 - "Вести".
22.45 - Х/ф "Вулкан".
00.30 - "Как жить дальше будем?"
00.45 - "Дежурная часть".
01.00 - "Колизей".
02.00 - "Вести".
02.30 - "Магазин на диване".

НТА

7.05 - Доска объявлений.
7.10 - "Новости НТА".
7.25 - "Блоссом".
7.55 - Доска объявлений.
8.00 - "Приключения Вуди и его друзей".
8.30 - "Каспер".
9.00 - "Приключения Роки, Бульвинкля и их друзей".
9.30 - М/ф "Чудесный сад".
10.00 - Музыка на СТС.
10.15 - "Новости НТА".
10.30 - "Беверли Хиллз 90210".
11.30 - "Великолепная пятерка".
12.30 - "Мелроуз Плейс".
13.30 - "Кегни и Лейси".
14.30 - Музыка на СТС.
14.45 - "Новости НТА".
14.58 - "Ищу работу".
15.00 - "Фантастическая девушка".
15.30 - "Удачная покупка".
16.00 - "Приключения Вуди и его друзей".
16.30 - "Каспер".
17.00 - "Приключения Роки, Бульвинкля и их друзей".
17.30 - "Космические спасатели лейтенанта Марша".
18.00 - Телесериал. "Команда"А".
19.00 - "Квантовый скачок". Сериал.
20.00 - "Доска объявлений".
20.02 - "НТА - презент".
20.15 - Репортаж с праздника "Герои нашего времени".
20.30 - "Спектр". Информационная программа АО "АНХК".
20.45 - "Новости НТА".
21.00 - "Беверли Хиллз 90210". Сериал.
22.00 - "Великолепная пятерка".
23.00 - "Шелковые сети". Сериал.
24.05 - "Мелроуз Плейс". Сериал.
01.00 - "ТВ - клуб".
01.30 - Кино на СТС. "Кегни и Лейси".
02.30 - Доска объявлений.

АКТИС

7.05 - Аэробика.
7.45 - Новости "Местное время".
8.00 - "Алло, Россия!"
8.30 - Информационная программа "Факт".
8.45 - "Суррогатная мать". Телесериал.
9.45 - "Гость в студии V.I.P."
10.00 - "Люди искусства".
10.55 - "Если у вас ЧП".
11.00 - "Только для женщин".
11.30 - Информационная программа "Факт".
11.40 - "Спорт каждый день".
12.05 - "Экономика для всех".
12.15 - М/ф.
13.20 - "Местное время".
13.30 - Сериал "Судьба".
14.00 - "Вездеход".
14.30 - Новости.
14.35 - Х/ф "Ольга Сергеевна".
16.00 - Новости.
16.05 - "Любимая женщина". Сериал.
17.00 - Мультфильм.
17.30 - Сериал "Пляж".
18.35 - Мультфильм.
19.00 - "Селеста". Телесериал.
20.00 - "Арест и воля".
20.30 - Песня дня. "Искренне ваши".
21.00 - "Новая работа".
21.15 - Мультфильм.
21.30 - "Пятнадцатое послание". Телесериал.
22.30 - Новости.
22.35 - "Третий лишний". Ток-шоу Ксении Лариной.
23.00 - Х/ф "Уикенд у Берни".
00.55 - Ночной музыкальный канал.

АСТ

14.00 - Научно-популярный сериал "На страже природы".
14.25 - "Спорт каждый день".
14.55 - "Из XX в XXI век".
15.00 - "Аистенок".
15.30 - "Факт".
15.40 - Х/ф "Красное и черное".
17.05 - Док.фильм "Сокровенные люди".
17.35- "Мужские заботы".
18.00 - "Благовест".
18.30 - "Факт".
18.45 - "Суррогатная мать".Телесериал.
19.45 - "Гость в студии V.I.P."
20.00 - "Люди искусства".
20.55 - "Если у вас ЧП".
21.00 - "Только для женщин".
21.30 - "Факт".
21.40 - "Спорт каждый день".
22.10 - "Экономика для вас".
22.20 - Х/ф "Хождение по мукам".
23.55 - "Из XX в XXI век".
00.00 - "Кумиры экрана".
00.30 - "Факт".
00.40 - Сериал "Экстрадиция-2".

СВЕТ-ТВ

8.00 - Nota belle.
8.35 - К/т для детей.
10.00 - Музыкальный момент.
10.20 - Х/ф "Крестоносец".
12.00 - М/ф "Том и Джерри".
12.20 - Х/ф "Мир Уэйна".
14.00 - М/ф "Аладдин-1".
15.20 - Музыка.
15.40 - Х/ф "Звездные врата-5".
17.10 - Музыка.
17.25 - Х/ф "Особенности национальной охоты".
19.00 - Космические ритмы.
19.10 - М/ф.
20.00 - Х/ф "Враг государства".
22.10 - "Вечер в голубых тонах" (играет скрипичный ансамбль "Концертино").
22.20 - Космические ритмы.
22.25 - Х/ф "Небоскреб".

НТВ

8.00 - "Сегодня".
8.40 - "Впрок".
8.50 - "Большие деньги".
9.00 - "Сегодня".
9.15 - Мультфильм.
9.25 - "Карданный вал".
9.30 - "Впрок".
9.40 - "Криминал".
9.55 - Сериал "Д.Д.Д. Досье детектива Дубровского".
11.00 - "Сегодня".
11.20 - Сериал "Любовь и тайны Сансет-Бич".
12.05 - Сериал "Скорая помощь".
13.00 - "Сегодня".
13.25 - "Старый телевизор". "Бумбараш".
15.00 - "Сегодня".
15.25 - Х/ф "Прозрение".
16.40 - Мультфильм.
17.00 - "Сегодня".
17.30 - Сериал "Захватчики".
18.25 - "Большие родители".
19.00 - "Сегодня".
19.30 -Сериал "Любовь и тайны Сансет-Бич".
20.20 - "Впрок".
20.40 - "Криминал".
21.00 - "Сегодня".
21.30 - Сериал "Д.Д.Д. Досье детектива Дубровского".
22.40 - Сериал "Граф Монте-Кристо".
00.00 - "Сегодня".
00.35 - "Герой дня".
00.55 - Сериал "Скорая помощь".
01.45 - "Футбольный клуб".

ТНТ

7.00 - Сериал "Эмили из Нью-Мун".
8.00 - М/ф "Уилли Макбин и его чудо-машина". Часть 2-я.
9.00 - Сериал "Сан-Тропе".
10.00 - "Из жизни женщины".
10.30 - Сериал "Ее звали Никита-2".
11.30 - Фильм "К концу времен".
13.15 - Мультфильм.
13.30 - Мультсериал "Приключения Болека и Лелека".
14.00 - Мультфильм.
14.10 - Телемагазин.
14.30 - Сериал "Марисоль".
15.30 - Сериал "Шалунья".
16.30 - "Боишься ли ты темноты?"
17.00 - Сериал "Сан-Тропе".
18.00 - "Из жизни женщины".
18.30 - Ток-шоу А.Караулова "Момент истины".
19.00 - Мультфильмы.
19.30 - Сериал "Ее звали Никита-2".
20.30 - Сериал "Детектив Нэш Бриджес".
21.30 - Драма "Минутный экзамен".
23.40 - Телемагазин.
23.55 - "Глобальные новости".
00.00 - Сериал "Детектив Нэш Бриджес".
01.00 - Телемагазин.
01.30 - "Момент истины".

ТВ-6

11.55 - "День за днем".
13.40 - "Дорожный патруль".
14.00 - ТСН-6.
14.10 - "Те Кто: снято".
14.25 - "БИС".
15.00 - Сериал "Скарлетт".
16.00 - ТСН-6
16.05 - Х/ф "Северная звезда".
17.40 - Телемагазин.
18.00 - ТСН-6.
18.05 - "День за днем".
20.00 - ТСН-6.
20.05 - Телемагазин.
20.40 - Сериал "Просто Мария".
21.30 - Мультсериал "Серебряный конь".
22.00 - ТСН-6.
22.10 - Сериал "Приключения Шерли Холмс".
22.40 - ДИСК-канал.
23.10 - "Дорожный патруль".
23.30 - Сериал "Грейс в огне IV".
00.00 - Сериал "Скарлетт".
01.00 - "Новости дня".
01.25 - "В мире людей".
01.45- Сериал "Шайтанат—царство бесов".
04.20 - "Шесть новостей дня".
04.40 - "Дорожный патруль".
04.50 - Сериал "Грейс в огне IV".
05.15 - "Те Кто".
05.35 - "ДИСК-канал".
05.55 - "Знак качества".

ТВ-ЦЕНТР

11.00 - Утренний телеканал.
13.00 - "События".
13.15 - Утренний телеканал.
14.00 - "Деловая Москва".
14.15 - "С утра попозже".
14.45 - "Парад плюс".
15.00 - Боевик "Миссия невыполнима".
16.00 - "События".
16.15 - "Петровка, 38".
16.30 - Сериал "Закон любви".
17.00 - Телеканал "Дата".
18.00 - Телесериал "Все реки текут".
19.00 - "События".
19.15 - Мультверсия. "Тупой и еще тупее".
19.45 - "Парад плюс".
20.00 - Сериал "Королева Марго".
21.00 - "Регионы: прямая речь".
21.30 - "Мото Гран-При".
22.00 - "События".
22.15 - Телеканал "Дата".
23.15 - "Деловая Москва".
23.30 - Док.сериал "Исчезающий мир".
00.10 - Сериал "Ад в маленьком городке".
01.00 - "События".
01.15 - "Лицом к людям".
02.10 - Комедия "Городское сафари".
03.45 - "События одной строкой".
03.50 - "Постскриптум".
04.00 - "Времечко".
04.20 - "Петровка, 38".
04.30 - Боевик "Миссия невыполнима".
05.25 - "Времечко".
05.55 - Молодежный канал "Да!"

АИСТ

7.05 - Мультподъем.
7.40 - "Сей час".
8.05 - М/ф.
8.25 - Х/ф "История любви".
9.10 - Х/ф "Комиссар Рекс".
10.00 - Музыка.
10.55 - Х/ф "Саванна".
11.40 - М/ф.
12.05 - "Зерна".
13.10 - "Наш дом".
13.20 - "Сей час".
13.45 - Перерыв.
16.05 - М/ф.
16.55 - Х/ф "История любви".
17.40 - Музыка.
18.05 - И/фильм.
19.30 - "Сей час".
19.40 - "Сфера".
19.45 - Х/ф.
21.30 - М/ф.
21.40 - "Сей час".
22.00 - "Сфера".
22.05 - Х/ф.
23.45 - "Сей час".
00.05 - "Сфера".

Городская газета Время
№100 * 11 сентября 1999 года
10 стр

ТЕЛЕПРОГРАММЫ

СРЕДА, 15 сентября

ОРТ

7.00 - "Доброе утро".
10.00 - Новости.
10.15 - "Во имя любви".
11.15 - "Каламбур".
11.45 - "Тема".
12.25 - "Домашняя библиотека".
12.30 - "Семейные тайны".
13.00 - Новости.
13.15 - "Добрый день".
14.10 - Х/ф "Дни хирурга Мишкина".
15.30 - Программа "Вместе".
16.00 - Новости.
16.15 - Мультсеанс.
16.30 - "Классная компания".
16.45 - "Зов джунглей".
17.10 - "...До шестнадцати и старше".
17.40 - Сериал "ТАСС уполномочен заявить..."
19.00 - Новости.
19.15 - "Ералаш".
19.45 - "Здесь и сейчас".
20.00 - "Человек и закон".
20.45 - "Во имя любви".
21.45 - "Спокойной ночи, малыши!"
22.00 - "Время".
22.40 - "Однако".
22.50 - Комедия "Ва-банк-2, или Ответный удар".
00.30- Лучшие автомобили мира в Москве.
01.00 - Новости.

РТР

7.30 - "Доброе утро, Россия!"
9.15 - "Дежурная часть".
10.00 - "Вести".
10.20 - "Гомеопатия и здоровье".
10.30 - "Арена-спорт".
11.00 - "Миледи". Телесериал.
11.50 - Сериал "Лето нашей тайны".
12.50 - "Гомеопатия и здоровье".
13.00 - "Моя семья".
13.50 - "Гомеопатия и здоровье".
14.00 - "Вести".
14.20 - "Два рояля".
15.10 - "Антонелла". Телесериал.
16.05 - "Дикий ангел". Телесериал.
17.00 - "Магазин на диване".
18.00 - "Вести".

ТРК-ИРКУТСК

18.20 - "Коралловый остров".
19.15 - "Пихтинские галендры". Из цикла "Тихая провинция".
19.50 - Негосударственный пенсионный фонд "Благоденствие": 5 лет на службе социальной защиты.

РТР

20.00 - "Вести".

ТРК-ИРКУТСК

20.30 - "Курьер".
20.50 - "Телемаркет".

РТР

21.00 - Сериал "Простые истины".
22.00 - "Вести".
22.50 - Фантастический боевик "Виртуозность".
00.50 - "Как жить дальше будем?"
01.05 - "Дежурная часть".
01.25 - "Подиум Д'Арт".
02.00 - "Вести".
02.40 - "Магазин на диване".

НТА

6.50 - Доска объявлений.
6.55 - Репортаж с праздника "Герои нашего времени".
7.10 - "Блоссом".
7.40 - Доска объявлений.
7.45 - "Спектр".
8.00 - "Приключения Вуди и его друзей".
8.30 - "Каспер".
9.00 - "Приключения Роки, Бульвинкля и их друзей".
9.30 - М/ф "Ореховый прутик".
10.00 - Репортаж с праздника "Герои нашего времени".
10.15 - "Новости НТА".
10.30 - "Беверли Хиллз 90210". Сериал.
11.30 - "Великолепная пятерка".
12.30 - "Мелроуз Плейс". Телесериал.
13.30 - "Кегни и Лейси". Телесериал.
14.30 - "Спектр".
14.45 - "Новости НТА".
15.00 - "Фантастическая девушка".
15.30 - "Удачная покупка".
16.00 - "Приключения Вуди и его друзей".
16.30 - "Каспер".
17.00 - "Приключения Роки, Бульвинкля и их друзей".
17.30 - "Космические спасатели лейтенанта Марша".
18.00 - Телесериал. "Команда "А".
19.00 - Комедия на СТС. "Квантовый скачок".
20.00 - "НТА-презент". Музыкальная программа.
20.20 - "Сегодня в продаже". НТА - 99 г.
20.30 - "УВД г.Ангарска сообщает..."
20.45 - "Новости НТА".
21.00 - "Беверли Хиллз 90210". Сериал.
22.00 - "Великолепная пятерка".
23.00 - "Шелковые сети".
24.05 - "Мелроуз Плейс". Телесериал.
01.00 - "ТВ - клуб".
01.30 - "Кегни и Лейси". Телесериал.
02.30 - Доска объявлений.

АКТИС

7.05 - Утренняя разминка.
7.45 - "Новости".
8.00 - "Благовест".
8.30 - "Факт".
8.45 - Телесериал "Суррогатная мать".
9.45 - "Гость в студии V.I.P."
10.00 - "Люди искусства".
10.55 - "Если у вас ЧП".
11.00 - "Только для женщин".
11.30 - "Факт".
11.40 - "Спорт каждый день".
12.10 - "Экономика для вас".
12.20 - Х/ф.
13.30 - Сериал "Судьба".
14.05 - Мультфильм.
14.30 - Новости.
14.35 - Х/ф "Ольга Сергеевна".
16.00 - Новости РЕН ТВ.
16.05 - Телесериал "Любимая женщина".
17.00 - М/ф "Город собак".
17.30 - Телесериал "Пляж".
18.30 - "УВД Ангарска сообщает..."
18.50 - Музыка.
19.00 - "Селеста". Телесериал.
20.00 - "Великие женщины века".
20.30 - Песня дня. "Искренне ваши".
20.50 - Анонс газет "Город А" и "Ангарские новости".
20.55 - "Газета "Свеча" представляет".
21.05 - Мультфильм.
21.15 - Новости.
21.30 - Х/ф "Пятнадцатое послание".
22.30 - Новости.
22.35 - "Третий лишний".
23.00 - Триллер "Опасная находка".
00.25 - Ночной музыкальный канал.

АСТ

Профилактика
18.00 - "Русская партия".
18.30 - "Факт".
18.45 - "Суррогатная мать".
19.40 - "Гость в студии V.I.P."
19.55 - "Люди искусства".
20.55 - "Если у вас ЧП".
21.00 - "Только для женщин".
21.30 - "Факт".
21.40 - "Спорт каждый день".
22.10 - "Экономика для вас".
22.20 - Х/ф "Хождение по мукам".
23.45 - Музыкальная программа.
23.55 - "Из XX в XXI век".
00.00 - "Супер-варьете".
00.30 - "Факт".
00.40 - Сериал "Экстрадиция-2".

СВЕТ-ТВ

8.00 - Блок нот.
8.35 - М/ф.
9.30 - Х/ф "Американская дочь".
11.05 - Музыка.
11.20 - Х/ф "Переговорщик".
13.40 - Музыка.
14.00 - Дневной кинозал: "Тропический лес".
15.00 - "Звездные врата-6".
16.30 - М/ф.
17.10 - Музыка.
17.20 - Х/ф "Особенности национальной рыбалки".
19.00 - Муниципальная среда.
19.10 - УВД сообщает.
19.20 - М/ф.
20.00 - Только для вас.
20.10 - Х/ф "Рэмбо-3".
21.55 - "Вечер в голубых тонах-2".
22.05 - Развлекательная программа.
22.25 - Х/ф "Гоблины".

НТВ

8.00 - "Сегодня".
8.30 - "Впрок".
8.40 - "Криминал".
8.50 - "Большие деньги".
9.00 - "Сегодня".
9.15 - Мультфильм.
9.25 - "Карданный вал".
9.30 - "Впрок".
9.40 - "Криминал".
10.00 - "Д.Д.Д. Досье детектива Дубровского".
10.50 - Мультфильм.
11.00 - "Сегодня".
11.20 - Сериал "Любовь и тайны Сансет-Бич".
12.05 - Сериал "Скорая помощь".
12.50 - Мультфильм.
13.00 - "Сегодня".
13.25 - Х/ф "Наваждение".
15.00 - "Сегодня".
15.20 - Х/ф "Марк Твен против..."
16.40 - Мультфильм.
17.00 - "Сегодня".
17.30 - Сериал "Захватчики".
18.25 - "Среда".
18.40 - "Куклы".
19.00 - "Сегодня".
19.30 - Сериал "Любовь и тайны Сансет-Бич".
20.20 - "Впрок".
20.40 - "Криминал".
21.00 - "Сегодня".
21.30 - Сериал "Д.Д.Д. Досье детектива Дубровского".
22.23 - Сериал "Скорая помощь".
23.30 - "Профессия - репортер".
00.00 - "Сегодня".
00.35 - "Герой дня".
00.55 - Футбол. Лига Чемпионов.
02.50 - Дневник Лиги Чемпионов.

ТНТ

7.00 - Сериал для подростков "Эмили из Нью-Мун".
8.00- Мультфильм "Эти безумные, безумные монстры".
9.00 - Сериал "Сан-Тропе".
10.00 - "Из жизни женщины".
10.30 - Сериал "Ее звали Никита-2".
11.30 - Фильм "Машенька".
13.20 - Мультфильмы.
13.30 - Мультсериал "Приключения Болека и Лелека".
14.00 - Мультфильм "Кот Базилио и мышонок Пик".
14.10 - Телемагазин.
14.30 - Сериал "Марисоль".
15.30 - Сериал "Шалунья".
16.30 - Сериал "Боишься ли ты темноты?"
17.00 - Сериал "Сан-Тропе".
18.00 - "Из жизни женщины".
18.30 - Ток-шоу А.Караулова "Момент истины".
19.00 - Мультсериал "Новые приключения Пиноккио".
19.25 - "Глобальные новости".
19.30 - Сериал "Ее звали Никита-2".
20.30 - Сериал "Детектив Нэш Бриджес".
21.30 - Комедия "Индеец в Париже".
23.20 - Телемагазин.
23.35 - "Глобальные новости".
23.40 - Сериал "Детектив Нэш Бриджес".
00.40 - Телемагазин.
01.10 - Ток-шоу А.Караулова "Момент истины".

ТВ-6

20.00 - ТСН-6.
20.05 - Мультфильм.
20.40 - Сериал "Просто Мария".
21.30 - Мультсериал "Серебряный конь".
22.00 - ТСН-6.
22.10 - Сериал "Приключения Шерли Холмс".
22.40 - "ДИСК-канал".
23.15 - "Дорожный патруль".
23.30 - Сериал "Грейс в огне IV".
23.55 - Сериал "Скарлетт".
01.00 - "Новости дня".
01.20 - "В мире людей".
01.40 - Ток-шоу "Я сама".
02.45 - Сериал "Шайтанат — царство бесов".
04.10 - "Шесть новостей дня".
04.30 - "Дорожный патруль".
04.40 - Сериал "Грейс в огне IV".
05.05 - "Те Кто".
05.20 - "ДИСК-канал".
05.55 - "Знак качества".

ТВ-ЦЕНТР

11.00 - Утренний телеканал.
13.00 - "События".
13.15 - Утренний телеканал.
14.00 - "Деловая Москва".
14.10 - "21 кабинет".
14.45 - "Парад плюс: выбери песню".
15.00 - Боевик "Миссия невыполнима".
16.00 - "События".
16.15 - "Петровка, 38".
16.30 - Сериал "Закон любви".
17.00 - Телеканал "Дата: взгляд из виртуальной студии".
18.00 - Телесериал "Все реки текут".
19.00 - "События".
19.15 - Мультверсия. "Тупой и еще тупее".
19.45 - "Парад плюс: выбери песню".
20.00 - Сериал "Королева Марго".
21.00 - "Регионы: прямая речь".
21.30 - "Хроно".
22.00 - "События".
22.15 - Телеканал "Дата".
23.15 - "Деловая Москва".
23.30 - Док.сериал "Исчезающий мир".
00.10 - Сериал "Ад в маленьком городке".
01.00 - "События".
01.50 - "Звездный дуэт: дело четы Райдаут".
03.45 - "События одной строкой".
03.50 - "Постскриптум".
04.00 - "Времечко".
04.20 - "Петровка, 38".
04.30 - Боевик "Миссия невыполнима".
05.30 - "Времечко. Ночной полет".
06.00 - Молодежный канал "Да!"

АИСТ

7.05 - Мультподъем.
7.40 - "Сей час".
8.05 - М/ф.
8.35 - Х/ф "История любви".
9.20 - Музыка.
9.55 - И/ф.
12.05 - "Магия оружия".
12.30 - Х/ф "Саванна".
13.20 - "Сей час".
13.45 - Перерыв.
16.05 - М/ф.
16.55 - Х/ф "История любви".
17.40 - Музыка.
18.15 - И/ф.
19.30 - "Сей час".
19.40 - "Сфера".
19.45 - "Дачный сезон".
20.05 - Х/ф "Саванна".
20.50 - М/ф.
21.40 - "Сей час".
22.00- "Сфера".
22.05 - "Дачный сезон".
22.25 - И/ф.
00.05 - "Сей час".
00.25 - "Сфера".

ЧЕТВЕРГ, 16 сентября

ОРТ

7.00 - "Доброе утро".
10.00 - Новости.
10.15 - "Во имя любви".
11.15 - "Джентльмен-шоу".
11.45 - Понедельник с Познером.
12.25 - "Домашняя библиотека".
12.30 - "Семейные тайны".
13.00 - Новости.
13.15 - "Добрый день".
14.15 - "Дни хирурга Мишкина".
15.30 - Программа "Вместе".
16.00 - Новости.
16.15 - Мультсеанс.
16.30 - "Возможно все!"
16.45 - "Улица Сезам".
17.15 - "...До шестнадцати и старше".
17.45 - Сериал "ТАСС уполномочен заявить..."
19.00 - Новости.
19.15 - "Маски-шоу".
19.45 - "Здесь и сейчас".
20.05 - "Чтобы помнили..."
20.45 - "Во имя любви".
21.45 - "Спокойной ночи, малыши!"
22.00 - "Время".
22.40 - "Однако".
22.50 - Х/ф "Свадьба с приданым".
00.45 - "Тихий дом".

РТР

7.30 - "Доброе утро, Россия!"
9.15 - "Дежурная часть".
10.00 - "Вести".
10.20 - "Ле Монти".
10.30 - "Арена-спорт".
11.00 - "Миледи". Телесериал.
11.50 - Телесериал "Лето нашей тайны".
12.50 - "Гомеопатия и здоровье".
13.00 - "Урмас Отт с О.Романцевым".
13.50 - "Гомеопатия и здоровье".
14.00 - "Вести".
14.20 - "Два рояля".
15.10 - "Антонелла". Телесериал.
16.05 - "Дикий ангел". Телесериал.

ТРК-ИРКУТСК

17.00 - "День циркового артиста".

РТР

18.00 - "Вести".

ТРК-ИРКУТСК

18.20 - "Актуальное интервью".
18.35 - "Инспектор".
18.50 - "Путь к отчему дому".
19.40 - "Неспешный разговор".

РТР

20.00 - "Вести".

ТРК-ИРКУТСК

20.30 - "Курьер".
20.50 - "Телемаркет".

РТР

21.00 - Сериал "Простые истины".
22.00 - "Вести".
22.45 - Музыкальный ринг.
00.35 - "Как жить дальше будем?"
00.50 - "Дежурная часть".
01.05 - "Киношок-99".
02.00 - "Вести".
02.40 - "Магазин на диване".

НТА

6.40 - Доска объявлений.
6.45 - "Сегодня в продаже". НТА - 99 г.
6.55 - "Блоссом".
7.25 - Доска объявлений.
7.30 - "УВД г.Ангарска сообщает..."
7.45 - "Новости НТА".
8.00 - "Приключения Вуди и его друзей".
8.30 - "Каспер".
9.00 - "Приключения Роки, Бульвинкля и их друзей".
9.30 - Х/ф "Сказка сказывается".
10.00 - "Новости НТА".
10.15 - "УВД г.Ангарска сообщает..."
10.30 - "Беверли Хиллз 90210". Сериал
11.30 - "Великолепная пятерка".
12.30 - "Мелроуз Плейс". Сериал.
13.30 - "Кегни и Лейси". Телесериал.
14.30 - "Новости НТА".
14.45 - "УВД г.Ангарска сообщает..."
14.58 - "Ищу работу".
15.00 - "Фантастическая девушка".
15.30 - "Удачная девушка".
16.00 - "Приключения Вуди и его друзей".
16.30 - "Каспер".
17.00 - "Приключения Роки, Бульвинкля и их друзей".
17.30 - "Космические спасатели лейтенанта Марша".
18.00 - Телесериал. "Команда "А".
19.00 - Комедия на СТС. "Квантовый скачок".
20.00 - Доска объявлений.
20.02 - "НТА-презент". Музыкальная программа.
20.15 - "Муниципальная среда".
20.30 - "Молодежное кафе". НТА-99 г.
20.40 - "Служба 01 сообщает".
20.45 - "Новости НТА".
21.00 - "Беверли Хиллз 90210". Сериал.
22.00 - "Великолепная пятерка".
23.00 - "Шелковые сети".
24.05 - "Мелроуз Плейс". Сериал.
01.00 - "ТВ - клуб".
01.30 - "Кегни и Лейси". Телесериал.
02.30 - Доска объявлений.

АКТИС

7.05 - Аэробика.
7.20 - "Местное время".
7.35 - Музыка.
7.45 - "УВД г.Ангарска сообщает..."
8.00 - "Русская партия".
8.30 - Информационная программа "Факт".
8.45 - "Суррогатная мать". Телесериал.
9.55 - "Люди искусства".
10.55 - "Если у вас ЧП".
11.00 - Информационная программа "Факт".
11.30 - "Только для женщин".
11.40 - "Спорт каждый день".
12.10 - "Экономика для вас".
12.20 - Газета "Свеча" представляет...
12.25 - Мультфильм.
13.15 - "Местное время".
13.30 - Сериал "Судьба".
14.00 - "Местное время".
14.15 - Мультфильм.
14.30 - Новости.
14.35 - Х/ф "Ольга Сергеевна".
16.00 - Новости.
16.05 - Телесериал "Любимая женщина".
17.00 - Мультфильм "Город собак".
17.30 - Сериал "Пляж".
18.30 - "Вездеход".
19.00 - "Селеста". Телесериал.
20.00 - "Военная тайна".
20.30 - Анонс газет "Город А" и "Ангарские новости".
20.40 - Песня дня. "Искренне ваши".
21.10 - Анонс газеты "Блиц".
21.15 - "Местное время".
21.30 - Сериал "Пятнадцатое послание".
22.30 - Новости.
22.35 - "Третий лишний". Ток-шоу Ксении Лариной.
23.00 - Триллер "Спальный вагон".
00.45 - Ночной музыкальный канал.

АСТ

14.00 - Научно-популярный сериал "На страже природы".
14.25 - "Спорт каждый день".
14.55 - "Из XX в XXI век".
15.00 - "Аистенок".
15.30 - "Факт".
15.40 - Х/ф "Красное и черное".
16.50 - Музыкальная мозаика.
17.00 - Док.фильм "Сокровенные люди".
17.30 - "Мужские заботы".
18.00 - "Мир ислама".
18.30 - "Факт".
18.45 - "Суррогатная мать".
19.45 - "Гость в студии V.I.P."
20.00 - "Люди искусства".
20.55 - "Если у вас ЧП".
21.00 - "Только для женщин".
21.30 - "Факт".
21.40 - "Спорт каждый день".
22.10 - "Экономика для вас".
22.20 - Х/ф "Хождение по мукам".
23.20 - Музыкальная программа.
23.55 - "Из XX в XXI век".
00.00 - "Кинопанорама. Встречи".
00.30 - "Факт".
00.40 - "Экстрадиция-2".

СВЕТ-ТВ

8.00 - Nota belle.
8.35 - М/ф.
9.35 - УВД Ангарска.
9.50 - Х/ф "Рэмбо-3".
11.30 - Муниципальная среда".
11.45 - Х/ф "Игра воображения".
13.20 - Мультфильмы.
14.00 - Дневной кинозал: док.экран.
15.00 - Х/ф "Герой-одиночка".
16.40 - Музыка.
17.00 - Мультсериал об Аладдине.
18.00 - Музыкальный абонемент.
18.20 - Документальный экран.
19.00 - Х/ф "Звездные врата-7".
20.35 - Только для вас.
20.50 - Х/ф ""Такой позор".
22.20 - Музыка.
22.30 - Х/ф "До крайнего предела".

НТВ

8.00 - "Сегодня".
8.30 - "Впрок".
8.40 - "Криминал".
8.50 - "Большие деньги".
9.00 - "Сегодня".
9.15 - Мультфильм.
9.25 - "Карданный вал".
9.30 - "Впрок".
9.40 - "Криминал".
9.55 - Сериал "Д.Д.Д. Досье детектива Дубровского".
11.00 - "Сегодня".
11.20 - Сериал "Любовь и тайны Сансет-Бич".
12.05 - Сериал "Скорая помощь".
13.00 - "Сегодня".
13.25 - "Старый телевизор". "Бумбараш".
15.00 - "Сегодня".
15.25 - Х/ф "Цвет граната".
16.40 - Мультфильм.
17.00 - "Сегодня".
17.30 - Сериал "Захватчики".
18.25 - Дог-шоу.
19.00 - "Сегодня".
19.30 - Сериал "Любовь и тайны Сансет-Бич".
20.20 - "Впрок".
20.40 - "Криминал".
21.00 - "Сегодня".
21.30 - Сериал "Д.Д.Д. Досье детектива Дубровского".
22.40 - Сериал "Скорая помощь".
23.30 - "Итого".
00.00 - "Сегодня".
00.35 - "Герой дня".
00.55 - Футбол. Лига Чемпионов.
02.20 - Дневник Лиги Чемпионов.

ТНТ

7.00 - Сериал для подростков "Эмили из Нью-Мун".
8.00 - Мультфильм "Мышь с корабля Мейфлауэр".
9.00 - Сериал "Сан-Тропе".
10.00 - "Из жизни женщины".
10.30 - Сериал "Ее звали Никита-2".
11.30 - Фильм "Индеец в Париже".
13.15 - Мультфильм.
13.30 - Мультсериал "Приключения Болека и Лелека".
14.00 - Мультфильм.
14.10 - "Телемагазин".
14.30 - Сериал "Марисоль".
15.30 - Сериал "Шалунья".
16.30 - "Боишься ли ты темноты?"
17.00 - "Сан-Тропе".
18.00 - "Из жизни женщины".
18.30 - Ток-шоу А.Караулова "Момент истины".
19.00 - Мультсериал "Новые приключения Пиноккио".
19.25 - "Глобальные новости".
19.30 - Сериал "Ее звали Никита-2".
20.30 - "Детектив Нэш Бриджэс".
21.30 - Вестерн "Тумстоун, могильный камень".
00.10 - "Телемагазин".
00.25 - "Глобальные новости".
00.30 - Сериал "Детектив Нэш Бриджес".
01.30 - "Телемагазин".
02.00 - Ток-шоу А.Караулова "Момент истины".

ТВ-6

11.55 - День за днем.
13.45 - "Дорожный патруль".
14.00 - ТСН-6.
14.10 - "Те Кто".
14.25 - "Вы - очевидец".
14.50 - "Телемагазин".
15.00 - Сериал "Скарлетт".
15.45 - "Телемагазин".
16.00 - ТСН-6.
16.05 - Детектив "Троих убрать".
18.00 - ТСН-6.
18.05 - День за днем.
20.00 - ТСН-6.
20.05 - Мультфильмы.
20.40 - Сериал "Просто Мария".
21.30 - Мультсериал "Серебряный конь".
22.00 - ТСН-6.
22.10 - Сериал "Приключения Шерли Холмс".
22.40 - ДИСК-канал.
23.10 - "Дорожный патруль".
23.30 - Сериал "Грейс в огне IV".
23.55 - Сериал "Скарлетт".
01.00 - "Новости дня".
01.25 - "В мире людей".
01.40 - "О.С.П.-студия".
02.40 - Сериал "Шайтанат — царство бесов".
04.10 - Шесть новостей дня.
04.25 - "Дорожный патруль".
04.40 - Сериал "Грейс в огне IV".
05.05 - "Те Кто".
05.20 - ДИСК-канал.
05.55 - "Знак качества".

ТВ-ЦЕНТР

11.00 - Утренний телеканал.
13.00 - "События".
13.15 - Утренний телеканал.
14.00 - "Деловая Москва".
14.15 - "С утра попозже".
14.45 - "Парад плюс".
15.00 - Боевик "Миссия невыполнима".
16.00 - "События".
16.15 - "Петровка, 38".
16.30 - Сериал "Закон любви".
17.00 - Телеканал "Дата".
18.00 - Телесериал "Все реки текут".
19.00 - "События".
19.15 - Мультверсия. "Тупой и еще тупее".
19.45 - "Парад плюс: выбери песню".
20.00 - Сериал "Королева Марго".
21.00 - "Регионы: прямая речь".
21.30 - "Подкова".
22.00 - "События".
22.15 - Телеканал "Дата".
23.15 - "Деловая Москва".
23.30 - Док.сериал "Исчезающий мир".
00.05 - Сериал "Ад в маленьком городке".
01.00 - "События".
01.55 - Боевик "Восход красного солнца".
03.45 - "События одной строкой".
03.50 - "Постскриптум".
04.00 - "Времечко".
04.20 - "Петровка, 38".
04.30 - Боевик "Миссия невыполнима".
05.30 - "Времечко".
06.00 - Молодежный канал "Да!"

Городская газета
Время
№100 * 11 сентября 1999 года
11 стр

ТЕЛЕПРОГРАММЫ

МЫ решим Ваши ПРОБЛЕМЫ 2000 года!!!
КОМПЬЮТЕРЫ ПРИНТЕРЫ (6669)
ОРГТЕХНИКА, КОМПЛЕКТУЮЩИЕ
ЦЕНЫ ИРКУТСКИЕ!
ООО "Шихарь" Тел.: 56-40-61, 56-41-03 (экс Emerald) вых. воскр.

Предприятию на конкурсной основе на постоянную работу требуются
высококлассные специалисты по ремонту легковых автомобилей и жестяно-малярным работам.
Тел. 93-35-54 (с 8.00 до 12.00), 4 пос, около ГИБДД. (6945)

"Ангарское такси"
53-83-93 (6821)

●Ремонт телевизоров. Гарантия. Тел.: 517-034, 52-75-18. (6956)
●Ремонт телевизоров. Недорого. Гарантия. Работаем без выходных. Тел. 6-09-09. (6963)

Компания ДРАЙВ
Гарантия 10 лет Немецкое качество
ОКНА И ДВЕРИ
Производим в Иркутске специально для Сибири.
База "Сатурн", ТЦ "Ангарский", пав.10, тел. 75-000, 753-18, пейджер (082) 5561. Иркутск, ул.Степана Разина,27, 1 этаж, тел. 25-80-89. (6213)

Гарантия качества
Замер и установка Тел. 9-19-53
ЖАЛЮЗИ
Горизонтальные, вертикальные и защитные, любой размер и цвет
278 кв-л, д.2, 2 этаж (6785)

(6867)
"Северная Корона"
предлагает:
ГОРОДСКОЙ ШЕСТИЗНАЧНЫЙ
АНГАРСКИЙ номер в дополнение к ИРКУТСКОМУ
Подключайтесь!
В сентябре вас ждут ПОДАРКИ от "Северной Короны"
Трубка зовет...
Тел. в Ангарске 6-22-87

(6842)
Холлофайбер®
Ах! Какая прелесть этот ХОЛЛОФАЙБЕР!
ПОДУШКИ И ОДЕЯЛА
С наполнителем ХОЛЛОФАЙБЕР
Мягкий, упругий, экологически чистый ХОЛЛОФАЙБЕР не обладает запахом, не вызывает аллергии. Подушки с ХОЛЛОФАЙБЕРОМ идеально повторяют контур головы и шеи. Легкие одеяла с ХОЛЛОФАЙБЕРОМ, благодаря способности терморегуляции, позволяют забыть про жару и холод.
Ангарск, Салон-магазин "МЕБЕЛЬ ДЛЯ ОТДЫХА" 8 м-н, д.10, тел. 560-261
Иркутск, Литвинова,2 (вход с ул. К.Маркса)
Торговый Дом "Охотный ряд" "СИБЭКСПОЦЕНТР", павильон №1, тел. 352-891
E-mail: wmaster @ irk.ru
ВудМастер

ПЯТНИЦА, 17 сентября

ОРТ

7.00 - Телеканал "Доброе утро".
10.00 - Новости.
10.15 - "Во имя любви".
11.15 - "Маски-шоу".
11.45 - "Человек и закон".
12.25 - "Смак".
12.45 - "Семейные тайны".
13.00 - Новости.
13.15 - "Добрый день".
14.10 - "Дни хирурга Мишкина".
15.30 - Программа "Вместе".
16.00 - Новости.
16.15 - Х/ф "Капитан "Пилигрима".
17.45 - Сериал "ТАСС уполномочен заявить..."
19.00 - Новости.
19.15 - "Джентльмен-шоу".
19.45 - "Женские истории".
20.15 - Док.детектив "Операция "Топаз".
20.45 - "Поле чудес".
21.45 - "Спокойной ночи, малыши!"
22.00 - "Время".
22.40 - "Однако".
22.50 - Детектив "Роман без окончания".
00.15 - "Песня-99".
01.05 - Новости.

РТР

7.30-10.45 - "Доброе утро, Россия!"
9.15 - "Дежурная часть".
10.00 - "Вести".
10.20 - "Гомеопатия и здоровье".
10.30 - "Диалоги о рыбалке".
11.00 - "Миледи". Телесериал.
11.55 - Сериал "Лето нашей тайны".
12.50 - "Гомеопатия и здоровье".,
13.00 - Конно-спортивный праздник в Тушино.
13.50 - "Гомеопатия и здоровье".,
14.00 - "Вести".
14.20 - "Два рояля".
15.10 - "Антонелла". Телесериал.
16.05 - "Дикий ангел". Телесериал.
17.00 - "Магазин на диване".
17.30 - М/сериал "Морские псы".
18.00 - "Вести".

ТРК-ИРКУТСК

18.20 - "Свидание". Кинокритик Георгий Капралов.
19.10 - ОАО "Братсккомплексхолдинг": вчера, сегодня, завтра".

РТР

20.00 - "Вести".

ТРК-ИРКУТСК

20.30 - "Курьер".
20.50 - "Телемаркет".

РТР

21.00 - Сериал "Короли российского сыска".
22.00 - "Вести".
22.45 - Детектив "Крутые".
00.45 - Сериал "Жара в Лос-Анджелесе".
01.45 - "Дежурная часть".
02.00 - "Вести".
02.30 - "Горячая десятка".
03.25 - "Магазин на диване".

НТА

7.05 - Доска объявлений.
7.10 - "Новости НТА".
7.25 - "Служба 01 сообщает".
7.30 - "Блоссом".
8.00 - "Приключения Вуди и его друзей".
8.30 - "Каспер".
8.30 - "Ох, уж эти детки".
9.00 - "Приключения Роки, Бульвинкля и их друзей".
9.30 - М/ф "В лесной чаще".
10.00 - Доска объявлений.
10.05 - "Новости НТА".
10.20 - "Молодежное кафе". НТА-99 г.
10.30 - Кино на СТС. "Арифметика любви".
12.30 - "Бухта Доусона".
13.30 - "Кегни и Лейси". Телесериал.
14.30 - "Новости НТА".
14.45 - "Ищу работу".
14.50 - "Молодежное кафе". НТА-99 г.
15.00 - "Фантастическая девушка".
15.30 - "Удачная покупка".
16.00 - "Приключения Вуди и его друзей".
16.30 - "Каспер".
17.00 - "Приключения Роки, Бульвинкля и их друзей".
17.30 - "Космические спасатели лейтенанта Марша".
18.00 - Телесериал. "Команда "А".
19.00 - Комедия на СТС. "Квантовый скачок".
20.00 - Доска объявлений.
20.02 - "НТА-презент". Музыкальная программа.
20.45 - "Новости НТА".
21.00 - "Бухта Доусона".
22.00 - "Команда мечты". Кино - кафе на СТС.
24.30 - "Арифметика любви". Кино на СТС.
02.30 - "Кегни и Лейси".
03.30 - Доска объявлений.

АКТИС

7.10 - Телеанонс газет "Ангарские новости" и "Город А".
7.20 - Утренняя разминка.
7.40 - "Местное время".
7.55 - Анонс газеты "Блиц".
8.00 - "Мир ислама".
8.30 - "Факт".
8.45 - "Суррогатная мать".
9.45 - "Гость в студии V.I.P."
10.00 - "Люди искусства".
10.55 - "Если у вас ЧП".
11.00 - "Только для женщин".
11.30 - "Факт".
11.40 - "Спорт каждый день".
12.10 - "Экономика для вас".
12.20 - "Местное время".
12.35 - Мультфильм.
13.00 - "Вездеход"
13.30 - "Судьба". Телесериал.
14.00 - Мультфильм.
14.30 - Новости РЕН ТВ.
14.35 - Х/ф "Ольга Сергеевна".
16.00 - Новости.
16.05 - Сериал "Любимая женщина".
17.00 - Мультфильм.
17.30 - Сериал "Пляж".
18.30 - "Вездеход".
19.00 - Телесериал "Селеста".
20.00 - Док.фильм "Штормовое предупреждение".
20.30 - Песня дня. "Искренне ваши".
20.55 - "Новая работа".
21.15 - "Местное время".
21.30 - Х/ф "На краю земли".
22.30 - Новости.
22.40 - "Третий лишний".
23.00 - Х/ф "Лихачи".
01.25 - Ночной музыкальный канал.

АСТ

14.00 - Научно-популярный сериал "На страже природы".
14.25 - "Спорт каждый день".
14.55 -"Из XX в XXI век".
15.00- "Аистенок".
15.30 - "Факт".
15.40 - Х/ф "Красное и черное".
17.00 - Док.фильм "Сокровенные люди".
17.30 - "Мужские заботы".
18.00 - "Темная для В.Жириновского..."
18.30 - "Факт".
18.45 - Суррогатная мать".
19.45 - "Гость в студии V.I.P."
20.00 - "Люди искусства".
20.55 - "Если у вас ЧП".
21.00 - "Только для женщин".
21.30 - "Факт".
21.40 - "Спорт каждый день".
22.10 - "Экономика для вас".
22.20 - Х/ф "Хождение по мукам".
22.40 - "Музыкальная программа".
23.55 - "Из XX в XXI век".
00.00 - "В мире джаза".
00.30 - "Факт".
00.40 - "Экстрадиция-2".

СВЕТ-ТВ

8.00 - Блок нот.
8.35 - М/ф.
9.25 - Х/ф "Звездные врата-7".
11.00 - Музыка.
11.20 - Х/ф "Золотое дно".
13.00 - "Терра инкогнита". Загадки НЛО.
14.00 - Х/ф "Четыре юных сыщика".
15.30 - Музыка.
16.00 - Мультсериал об Аладдине.
17.00 - Х/ф "Сквозь горизонт".
18.40 - Музыкальный абонемент.
19.00 - Прямая линия зам. мэра по торговле Н.Б.Столяровой.
19.30 - Детский час.
20.35 - Только для вас.
20.50 - Х/ф "Труффальдино из Бергамо".
22.40 - Музыка.
22.50 - Фильм для полуночников.

НТВ

8.00 - "Сегодня".
8.30 - "Впрок".
8.50 - "Большие деньги".
9.00 - "Сегодня".
9.15 - Мультфильм.
9.25 - "Карданный вал".
9.30 - "Впрок".
9.55 - Сериал "Д.Д.Д. Досье детектива Дубровского".
11.00 - "Сегодня".
11.20 - Сериал "Любовь и тайны Сансет-Бич".
12.05 - Сериал "Скорая помощь".
13.00 - "Сегодня".
13.25 - "Старый телевизор". "Бумбараш".
15.00 - "Сегодня".
15.25 - Сериал "Мария Вандамм".
16.20 - "Русские горки".
17.00 - "Сегодня".
17.25 - Сериал "Захватчики".
18.25 - "Служба спасения".
19.00 - "Сегодня".
19.30 - Сериал "Любовь и тайны Сансет-Бич".
20.20 - "Впрок".
20.40 - "Криминал".
21.00 - "Сегодня".
21.30 - Боевик "Мастер Востока".
23.15 - "Криминальная Россия. Неуловимый взломщик".
00.00 - "Сегодня".
00.40 - "Герой дня".
01.00 - Х/ф "Боже мой, как низко я пала".

ТНТ

7.00 - Сериал для подростков "Эмили из Нью-Мун".
8.00 - Мультфильм "Красный барон".
9.00 - Сериал "Сан-Тропе".
10.00 - "Из жизни женщины".
10.30 - Сериал "Ее звали Никита-2".
11.30 - Фильм "Три товарища".
13.05 - Мультфильмы.
13.30 - "Приключения Болека и Лелека".
14.00 - Мультфильм.
14.10 - Телемагазин.
14.30 - Сериал "Марисоль".
15.30 - Сериал "Шалунья".
16.30 - "Боишься ли ты темноты?"
17.00 - Сериал "Сан-Тропе-2".
18.00 - "Из жизни женщины".
18.30 - Авторская программа.
19.00 - Мультсериал "Новые приключения Пиноккио".
19.25 - "Глобальные новости".
19.30 - Сериал "Ее звали Никита-2".
20.30 - Сериал "Детектив Нэш Бриджес".
21.30 - Сериал "Полиция Гамбурга. Южный округ".
22.30 - Телемагазин.
22.45 - "Глобальные новости".
22.50 - Фантастика "Ад в лягушачьем городе".
00.35 - "Телемагазин".
01.05 - Авторская программа.

ТВ-6

11.55 - "День за днем".
13.45 - "Дорожный патруль".
14.00 - ТСН-6.
14.10 - "Те Кто".
14.25 - "СВ-ШОУ".
15.00 - Сериал "Скарлетт".
16.00 - ТСН-6.
16.05 - "Наша музыка".
17.05 - "Пальчики оближешь".
17.35 - Мультфильмы.
18.00 - ТСН-6.
18.05 - "День за днем".
20.00 - ТСН-6.
20.05 - Мультфильм.
20.40 - Сериал "Просто Мария".
21.30 - Мультсериал "Серебряный конь".
22.00 - ТСН-6.
22.10 - Сериал "Приключения Шерли Холмс".
22.40 - ДИСК-канал.
23.10 - "Дорожный патруль".
23.30 - Сериал "Грейс в огне IV".
23.55 - Шоу Бенни Хилла.
01.00 - Новости дня.
01.25 - "Скандалы недели".
01.55 - Боевик "Боковые удары".
03.45 - "Обоз".
05.55 - "Шесть новостей дня".
06.15 - "Дорожный патруль".
06.25 - "Те Кто".
06.45 - "Радио-хит".
07.45 - "Знак качества".

ТВ-ЦЕНТР

11.00 - Утренний телеканал.
13.00 - "События".
13.15 - Утренний телеканал.
14.00 - "Деловая Москва".
14.15 - "Улица юстиции". Телеигра.
14.45 - "Парад плюс".
15.00 - Боевик "Миссия невыполнима".
16.00 - "События".
16.15 - "Петровка, 38".
16.30 - Сериал "Закон любви".
17.00 - Телеканал "Дата".
18.00 - Телесериал "Все реки текут".
19.00 - "События".
19.15 - Мультверсия. "Тупой и еще тупее".
19.45 - "Парад плюс".
20.00 - Сериал "Королева Марго".
21.00 - "Регионы: прямая речь".
21.30 - "Легенды спорта".
22.00 - "События".
22.15 - Телеканал "Дата".
23.15 - "Деловая Москва".
23.30 - Док.сериал "Исчезающий мир".
00.10 - Сериал "Ад в маленьком городке".
01.00 - "События".
01.55 - Х/ф "Влюблен по собственному желанию".
03.45 - "События одной строкой".
03.50 - "Постскриптум".
04.00 - "Времечко".
04.20 - "Петровка, 38".
04.30 - Боевик "Миссия невыполнима".
05.30 - Молодежный канал "Да!"

МЫ решим Ваши ПРОБЛЕМЫ 2000 года!!!
(6669)
1С:Бухгалтерия + 1С:Торговля + 1С:Зарплата
КонсультантПлюс-справочно правовые системы
ООО "Шихарь" Тел.: 56-40-61, 56-41-03 (экс Emerald) вых. воскр.

Городская газета
Время
№100* 11 сентября 1999 года
12 стр

ТЕЛЕПРОГРАММЫ

СУББОТА, 18 августа

ОРТ

8.30 - Комедия "Пропавшая грамота".
9.45 - Мультсеанс.
10.00 - Слово пастыря. Митрополит Кирилл.
10.15 - "Домашняя библиотека".
10.30 - Программа "100%".
11.00 - Новости.
11.15 - "Утренняя почта".
11.50 - Комедия "Альф".
12.25 - "Смак".
12.45 - "Здоровье".
13.15 - "Жизнь замечательных людей".
13.45 - Х/ф "Наш дом".
15.25 - "Каламбур".
16.00 - Новости.
16.15 -"Как это было..."
17.00 - Х/ф "Пробуждение".
19.10 - Новости.
19.25 - "В поисках утраченного".
20.15 - Х/ф "Сестра его дворецкого".
22.00 - "Время".
22.50 - Сериал "Секретные материалы".
00.30 - Футбол. Чемпионат России.

РТР

9.00 - Мультфильмы.
9.30 - "Папа, мама, я - спортивная семья".
10.30 - "Почта РТР".
11.00 - "Доброе утро, страна!"
11.30 - "Сам себе режиссер".
12.00 - "Сто к одному". Телеигра.
12.45 - "Хорошие новости".
13.15 - "Золотой ключ".
13.30 - "Фонтан".
14.00 - "Вести".
14.20 - "Федерация".

ТРК-ИРКУТСК

15.00 - "Артмозаика".
15.50 - "Послесловие".
16.10 - К Дню работников леса. Поздравляем ОАО "Иркутсклеспром" и Союз лесопромышленников Иркутской области.
16.40 - "Счастливый конверт".
17.05 - "Приключения Астерикса". Мультсериал.
18.00 - "Акуна Матата".
19.00 - "Моя семья".
20.05 - "Два рояля". Музыкально-развлекательная программа.
20.55 - "Аншлаг" и Ко.
22.00 - "Вести".
22.45 - Комедия "Агенты КГБ тоже влюбляются".
00.30 - О.Газманов на "Площади звезд".

НТА

7.40 - Доска объявлений.
7.45 - "Новости НТА".
8.00 - Телевизионный выпуск газеты "Пирамида".
8.05 - Музыка на СТС.
8.10 - "Каспер".
8.40 - "Новости НТА".
8.55 - "Образ жизни". Тема: "Депрессия в нашей жизни".
9.25 - Дикторские объявления газеты "Пирамида".
9.27 - "Ищу работу".
9.30 - "Чудовищная сила".
10.00 - "Ох, уж эти детки".
10.30 - "Улица Сезам".
11.00 - "Американский хвост".
11.30 - "Команда мечты". Кино на СТС.
14.00 - Бон Вояж.
14.30 - "Удачная покупка".
15.00 - Мое второе "Я".
15.30 - Северная сторона.
16.30 - "Сезон чудес". Кино на СТС.
18.30 - "Стильные штучки".
19.00 - Доска объявлений.
19.02 - "НТА-презент". Муз. программа.
19.30 - "Большой ремонт".
20.30 - "Шоу - бизнес".
21.00 - "Удивительные странствия Геракла".
22.00 - Кино на СТС. "Ночь страшного суда".
00.30 - "Технобойцы". Кино на СТС.
02.30 - "Северная сторона".
03.30 - Доска объявлений.

АКТИС

7.00 - "Местное время".
7.10 - Утренняя разминка.
7.50 - "УВД Ангарска сообщает..."
8.00 - "Темная для Жириновского... Год спустя".
8.30 - "Факт".
8.45 - "Суррогатная мать".
9.45 - "Гость в студии V.I.P."
10.00 - "Люди искусства".
10.55 - "Если у вас ЧП".
11.00 - "Только для женщин".
11.30 - "Факт".
11.40 - "Спорт каждый день".
12.05 - "Экономика для всех".
12.15 - "Новая работа".
12.30 - Х/ф "Тайна Эдвина Друда".
14.00 - Новости.
14.05 - "1/52".
14.20 - "Анатомия катастрофы".
14.50 - Х/ф "Индийский Робин Гуд".
17.30 - "Вездеход".
18.00 - "Грезы любви". Телесериал.
18.30 - Х/ф "Приятель покойника".
20.30 - Док.фильм "Эрмитаж".
21.00 - Песня дня. "Искренне ваши".
21.30 - Х/ф "На краю земли".
22.30 - "Пятая колонка".
23.00 - Триллер "Намертво связанные".
01.20 - Ночной музыкальный канал.

АСТ

14.15 - "На пороге века".
14.45 - "Гербы России".
15.00 - "Страна Фестивалия".
15.30 - "XX век: Россия в лицах".
16.25 - Х/ф "Пророк, золото и трансильванцы".
17.45 - Музыкальная мозаика.
17.55 - Анонс на сентябрь.
18.00 - "Мир ислама".
18.30 - "Спорт без границ".
19.00 - "Антология поэзии".
19.05 - Х/ф "Соломенная шляпка".
20.15 - "Гербы России".
20.30 - "Алло, Россия!"
21.00 - "Кинопанорама. Встречи".
21.30 - "Факт".
21.45 - Студия "Факт".
22.00 - "Тайны и мифы XX века".
22.30 - Детектив "Мираж".
22.45 - Музыкальная мозаика.
00.00 - Мультопера "Риголетто".
00.30 - "Факт".
00.45 - Театр на экране. "Кошка на раскаленной крыше".

СВЕТ-ТВ

8.00 - Музыка.
8.35 - Детский час.
10.10 - Музыка.
10.20 - Х/ф "Труффальдино из Бергамо".
12.15 - Музыка.
12.00 - Мультфильмы.
12.25 - Х/ф "Ярость дракона".
14.00 - Дневной кинозал: документальный экран.
15.00 - Х/ф "Гора Купер".
16.30 - Музыка.
16.45 - Х/ф "Человек - тень".
18.20 - Док. экран: "Большие загадки мира".
19.00 - Х/ф "Армагеддон".
21.30 - Музыкальный абонемент.
21.50 - Х/ф "Каратель".
23.20 - Развлекательная программа.

НТВ

9.00 - Боевик "Мастер Востока".
10.30 - Криминал. "Чистосердечное признание".
11.00 - "Сегодня".
11.40 - "Пойми меня".
12.10 - Сериал "Конан".
13.00 - "Сегодня".
13.20 - "Старый телевизор". "Фитиль".
13.35 - Телеигра "Ключи от форта Байяр".
14.30 - "Весь Жванецкий".
15.05 - Комедия "Блондинка за углом".
16.30 - "Своя игра".
17.00 - "Сегодня".
17.20 - "Большие родители".
17.50 - Сериал "Она написала убийство".
18.35 - Дог-шоу.
19.05 - "Герой дня без галстука".
19.35 - Х/ф "Хоровод".
21.00 - "Сегодня".
21.25 - Комедия "Ширли-мырли".
00.00 - "Сегодня".
01.40 - Боевик "Частный детектив".

ТНТ

8.00 - Мультфильм "Уилли Мейс и малышка Эй-хей".
9.00 - Сериал "Дорога к смерти".
10.00 - Мультсериал "Приключения Паддингтонского медвежонка".
10.30 - Сериал "Очевидец-3".
11.05 - Фильм "Радуга".
12.50 - "Открытые небеса".
14.00 - "Пытливые умы".
14.30 - Мультфильмы.
15.10 - Телемагазин.
15.30 - "НХЛ. Короли и свита".
16.00 - Фильм "30 случаев из жизни майора Замана".
17.00 - "Суета вокруг рояля".
17.30 - Сериал "Зов".
18.30 - Мультфильм "Цветок папоротника".
18.55 - "Глобальные новости".
19.00 - "Короли юмора".
19.30 - Сериал "Дорога к смерти".
20.30 - "Титаны рестлинга на ТНТ".
21.30 - КВН-99. Международный турнир в Киеве.
22.30 - "Глобальные новости".
22.35 - "Кино, кино, кино".
23.05 - Ужасы "Тарантулы, смертоносный груз".
01.55 - "Встреча с..." Группа "Браво".
02.55 - "Телемагазин".
03.15 - "Короли смеха на фестивале Золотой Остап".

ТВ-6

13.05 - "Дорожный патруль".
13.20 - Мультфильм.
13.40 - Сериал "Театр сказок".
15.30 - Путешествия с Национальным географическим обществом.
16.25 - ДИСК-канал.
17.10 - Трагедия "Макбет".
19.25 - "Территория ТВ-6".
19.50 - "Титры: К.Райкин".
20.15 - "О.С.П.-студия".
21.10 - Сериал "Флиппер III".
22.00 - ТСН-6.
22.10 - "Телемагазин".
22.20 - Ток-шоу "Я сама".
23.20 - "Любишь - смотри".
23.30 - "Дорожный патруль".
23.50 - Х/ф "Сокровище моей семьи".
01.30 - "СВ-шоу".
02.05 - Триллер "Наваждение Сары Харди".
03.40 - Концерт "Московская правда".
04.45 - "Те Кто: недели".
05.05 - "Дорожный патруль".
05.20 - Шесть новостей дня.
05.35 - "Плэйбой".

ТВ-ЦЕНТР

13.00 - Детский телеканал.
14.00 - "Наша песня".
14.15 - "На караул!"
14.30 - "Спасатель МакГайвер". Телесериал.
15.30 - "Подумаем вместе".
16.00 - "События".
16.15 - "С утра попозже".
16.45 - Спектакль "Принцесса Турандот".
19.00 - "События".
19.20 - "Просто Россия".
19.45 - Боевик "Тридцатого" уничтожить".
22.05 - "Пресс-клуб".
23.05 - Мультфильм.
23.30 - "Великие и знаменитые. Лоренс Оливье".
00.00 - "Брэйн-ринг".
01.00 - "Неделя".
01.55 - Х/ф "Арлетт".
03.45 - "События одной строкой".
03.50 - "Парад плюс".
04.50 - Х/ф "Стреляй!"

ВОСКРЕСЕНЬЕ, 19 августа

ОРТ

8.30 - Детектив "Золотые часы".
9.50 - "Крестьянские ведомости".
10.15 - "Возможно все!"
10.30 - "Дисней-клуб": "Утиные истории".
11.00 - Новости.
11.20 - "Пока все дома".
11.55 - Комедия "Альф".
12.25 - "Непутевые заметки" Дм.Крылова.
12.40 - "Армейский магазин".
13.15 - "Утренняя звезда".
14.00 - Сериал "Все путешествия команды Кусто".
14.50 - "Играй, гармонь любимая!"
15.20 - "Смехопанорама" Евгения Петросяна.
16.00 - Новости.
16.15 - "Клуб путешественников".
17.05 - "Абажур".
17.35 -"Дисней-клуб": "Чип и Дейл".
18.00 - "Дисней-клуб": "Аладдин".
18.30 - "КВН-ассорти".
19.00 - Приглашает Концертная студия "Останкино".
20.00 - Х/ф "Чтобы выжить".
22.00 - Авторская программа С.Доренко.
22.55 - Боевик "Миньон". 1997 год.
00.40 - Футбольное обозрение.

РТР

9.00 - "Служу Отечеству!"
9.30 - "Остров сокровищ". Детская программа.
10.30 - "Устами младенца". Телеигра.
11.00 - "Доброе утро, страна!"
11.30 - "Аншлаг" и Ко.
12.30 - "Городок".
13.00 - "Русское лото".
13.40 - "Мир книг с Леонидом Куравлевым".
14.00 - "Вести".
14.20 - Парламентский час.

ТРК-ИРКУТСК

15.00 - Концерт.
15.20 - Вспоминая любимые фильмы "Укротительница тигров".
17.05 - Управление лесами Иркутской области и авиабаза по охране лесов.
17.40 - ЗАО "Янтальлес".
18.00 - ООО "ТМ Байкал" (г.Свирск).
18.10 - ОАО ХЛПК "Сибмикс Интернейшнл".
18.40 - ООО "СП Игирма-Тайрику".

РТР

19.00 - Х/ф "Король воздуха".
20.45 - "Перед зеркалом".
21.00 - "Колизей".
22.00 - "Зеркало".
23.00 - Х/ф "Папа".
00.45 - Трагедия в поместье Маредрон .
01.50 - "Дежурная часть".

НТА

8.20 - Доска объявлений.
8.25 - Телевизионный выпуск газеты "Пирамида".
8.30 - Музыка на СТС.
9.00 - "Ох, уж эти детки".
9.30 - "Чудовищная сила".
10.00 - Доска объявлений.
10.05 - "Новости недели". НТА-99 г.
10.15 - "Ищу работу".
10.20 - Телевизионный выпуск газеты "Пирамида".
10.25 - Доска объявлений.
10.30 - "Улица Сезам".
11.00 - "Ночь страшного суда". Кино на СТС.
14.00 - "Стильные штучки".
14.30 - "Удачная покупка".
15.00 - "Молодость Геракла".
15.30 - "Северная сторона".
16.30 - "Технобойцы". Кино на СТС.
18.30 - Шоу - бизнес.
19.00 - Доска объявлений.
19.02 - "НТА-презент". Муз. программа.
19.30 - "Горящая зона".
20.30 - "Молодость Геракла".
21.00 - "Удивительные странствия Геракла".
22.00 - Кино на СТС. "Запах женщины".
01.30 - Шоу-бизнес.
02.00 - "Третий глаз".
02.30 - "Северная сторона".
03.30 - Доска объявлений.

АКТИС

7.05 - Утренняя разминка.
7.45 - Музыка.
8.00 - "Мир ислама".
8.30 - "Спорт без границ".
9.00 - "Антология поэзии".
9.05 - Х/ф "Соломенная шляпка".
10.15 - "Гербы России".
10.30 - "Алло, Россия!".
11.00 - "Кинопанорама. Встречи".
11.30 - "Факт".
11.45 - Студия "Факт" представляет...
12.00 - "Тайны и мифы XX века".
12.30 - Х/ф "Тайна Эдвина Друда".
14.00 - Новости РЕН ТВ.
14.05 - "Мир спорта глазами "Жиллетт".
14.35 - Футбол. Английская премьер-лига.
16.30 - "Золотой шар". Телеигра.
17.35 - Мультфильм.
17.55 - Музыка.
18.00 - "Грезы любви".
18.30 - Комедия "Господа младенцы".
20.30 - Песня дня. "Искренне ваши".
21.30 - "Секретные материалы".
22.30 - "Случайный свидетель".
23.05 - "Звони и смотри".
01.10 - Ночной музыкальный канал.

АСТ

14.15 - "Тайны и мифы XX века".
14.45 - "Вояж без саквояжа".
15.00 - "Темная для Е.Мизулиной... Год спустя".
15.30 - "Мировой кинематограф".
16.30 - Х/ф "Актриса и трансильванцы".
17.40 - Мультфильм.
17.55 - Анонс недели.
18.00 - "Благовест".
18.30 - "Спорт на планете".
19.00 - "Галерея".
19.05 - Х/ф "Соломенная шляпка".
20.15 - "Вояж без саквояжа".
20.30 - "Русская партия".
21.00 - "Кумиры экрана".
21.30 - "Факт".
21.45 - "Постфактум".
22.00 - "Супер-варьете".
22.30 - Детектив "Мираж".
23.40 - "И зажигаем свечи..."
22.55 - Анонс недели.
00.00 - Шекспириада. "Гамлет".
00.30 - "Факт".
00.45 - Театр на экране. "Кошка на раскаленной крыше".

СВЕТ-ТВ

8.00 - Nota belle.
8.35 - М/ф.
9.40 - Х/ф "Пропавшая школа".
11.15 - Поет Муслим Магомаев.
11.40 - Мультсериал об Аладдине.
12.30 - Х/ф "Назад в будущее-3".
14.20 - Музыка.
15.00 - Х/ф "Иногда они возвращаются".
16.50 - Музыка.
17.10 - Х/ф "Мак Гайвер".
18.00 - Мультфильмы.
19.00 - Х/ф "Повелитель глубин".
20.35 - Музыка.
20.45 - Х/ф "Немая свидетельница".
22.20 - Музыка.
22.30 - Х/ф "Воины ада".

НТВ

9.00 - Фильм-сказка "Лиловый шар".
10.20 - Мультфильм.
10.30 - "Служба спасения".
11.00 - "Сегодня".
11.40 - "Полундра". Семейная игра.
12.10 - Сериал "Конан".
13.00 - "Сегодня".
13.15 - "Большие деньги".
13.40 - "Профессия - репортер".
13.55 - "Криминальная Россиия. Неуловимый взломщик".
14.25 - "В нашу гавань заходили корабли".
15.30 - Мультфильм.
15.40 - Сериал "Она написала убийство".
16.25 - "Русские горки".
17.00 - "Сегодня".
17.55 - "Жизнь замечательных людей".
17.45 - "Неизвестная война".
18.40 - "Итого".
19.00 - "Сегодня".
19.30 - Боевик "Без компромиссов".
21.40 - "Куклы".
22.00 - "Итоги".
23.05 - Х/ф "Форт Саганн".
02.15 - Футбольный клуб.

ТНТ

08.00 - Мультфильм "Санта-Клаус приходит в город".
09.00 - Сериал "Дорога к смерти".
10.00 - Мультсериал "Приключения Паддингтонского медвежонка".
10.30 - Сериал "Очевидец-3".
11.05 - Х/ф "Все остается людям".
12.55 - "Открытые небеса".
14.00 - М/ф "Сказки о машинах".
14.10 - "Телемагазин".
14.30 - К 80-летию В.Бокова. "Оренбургский пуховый платок".
15.00 - М/ф "Миллион в мешке".
15.30 - "Мировой футбол".
16.00 - "Тридцать случаев из жизни майора Земана".
17.00 - Авторская программа А.Караулова "Ворованный воздух".
17.30 - Сериал "Зов".
18.30 - Мультфильмы "Альтернатива" (9"57"), "Джордано Бруно".
18.55 - "Глобальные новости".
19.00 - "Короли смеха".
19.30 - Сериал "Дорога к смерти".
20.30 - "Встреча с..." С участием группы "Доктор Ватсон".
21.30 - Сериал "Агент национальной безопасности".
22.30 - "Глобальные новости".
22.35 - "Однажды вечером".
23.35 - "Стриж и другие..."
00.05 - "Титаны рестлинга на ТНТ".
01.05 - "Телемагазин".
01.25 - "Короли смеха на фестивале "Золотой Остап".

ТВ-6

13.05 - "Дорожный патруль".
13.20 - Мультфильмы.
13.45 - "Театр сказок".
15.20 - ДИСК-канал.
16.00 - "Пальчики оближешь".
16.30 - "Канон".
17.00 - "Шесть новостей недели".
17.25 - "Дорожный патруль".
17.45 - "Star Старт".
18.25 - Комедия "Артистка из Грибова".
20.45 - "Спартак" - чемпион!"
21.15 - "Звезды о звездах".
21.45 - Сериал "Флиппер III".
22.35 - "Катастрофы недели".
23.30 - "Дорожный патруль".
23.50 - "БИС".
00.20 - "Вы-очевидец".
00.55 - "Обозреватель".
01.50 - Х/ф "Сделано в Америке".
03.50 - "Наша музыка".
04.50 - ТСН-Спорт.
05.00 - Триллер "Ожог третьей степени".

ТВ-ЦЕНТР

13.00 - Детский телеканал.
14.00 - "Наша песня".
14.15 - "Первосвятитель".
14.30 - Сериал "Спасатель МакГайвер".
15.30 - "Слово и дело".
16.00 - "События".
16.15 - "С утра попозже".
17.05 - Х/ф "Вратарь".
18.30 - "Особая папка".
19.00 - "Пять вечеров с Д.Копперфилдом".
20.00 - "События".
20.35 - Х/ф "Авария — дочь мента".
22.25 - "События одной строкой".
22.40 - "Спортивный экспресс".
23.00 - "Футбол в диалогах".
23.30 - Сериал "Практика".

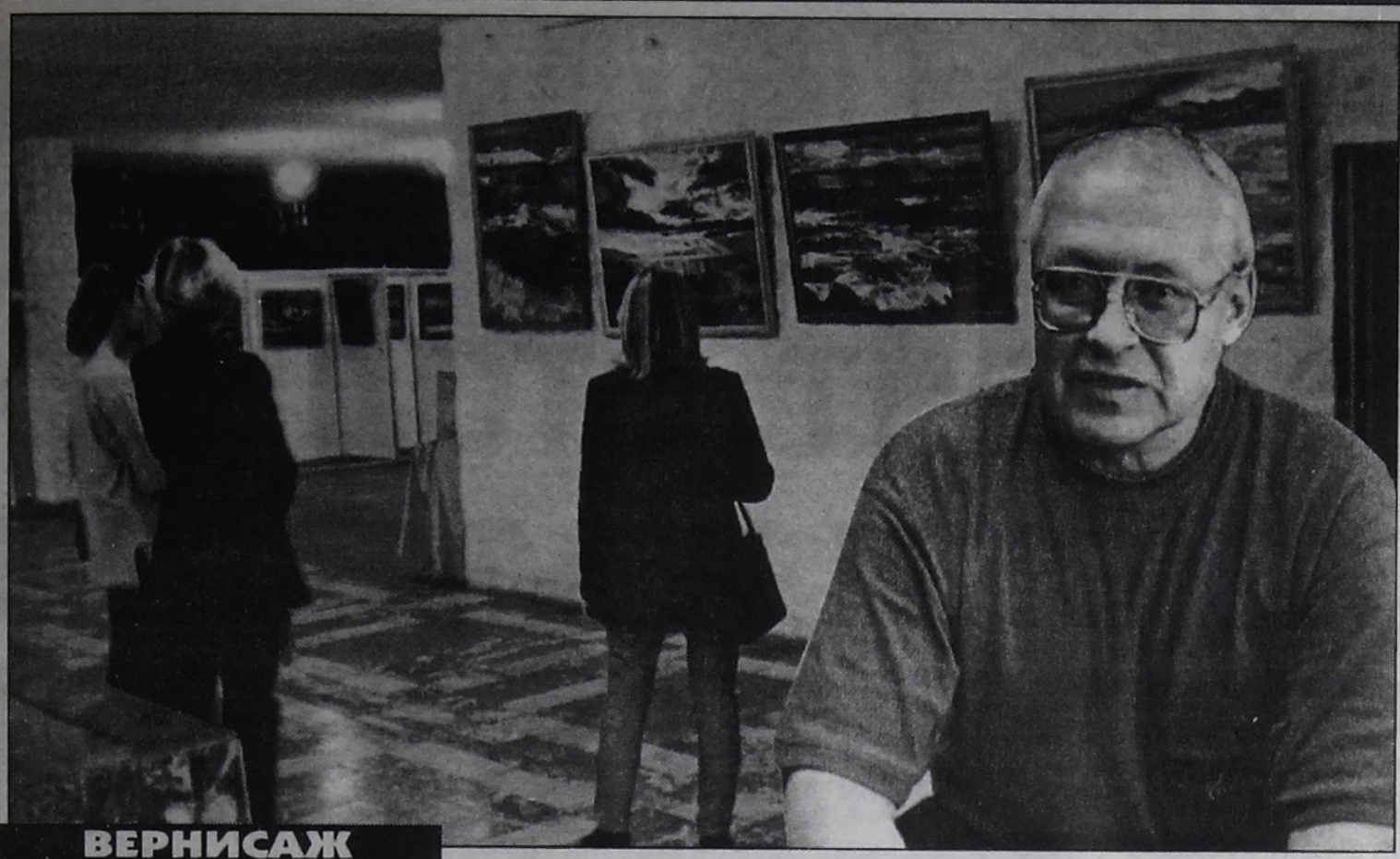

ВЕРНИСАЖ

ЭКОЛОГИЧЕСКИЙ ДЖАЗ СЕРГЕЯ БУСОВА

С 3 сентября выставочный зал "Люкс" утопает в брызгах воды, в цветах, а кое-где и в снегу. Не ахайте, климат там не изменился, просто открылась персональная выставка ангарчанина, члена союза художников Сергея Михайловича Бусова, приуроченная к пятидесятилетнему юбилею художника.

Сергей Михайлович родился в Смоленске, в 1961 году впервые приехал в Ангарск. Это было в ноябре. Припорошенный город казался необычайно красивым, невозможно было не полюбить его. Затем жил в Новосибирске, учился там в инженерно-строительном институте на архитектора, а в 75-м опять вернулся в наш город и живет здесь до сих пор.

На выставке 53 картины художника. На большинстве из них — вода. Это удивительная стихия, которая постоянно меняется. Поэтому ее нельзя срисовывать, нужно писать - из капель, звуков, цвета рождается шедевр. Сам Сергей Михайлович считает своей удачей картину "Рассвет над Ольхоном" — вода там получилась такая, какую хотел написать художник.

Много на выставке зимних пейзажей. Зима — любимое время года художника, поэтому, рисуя ее, не нужно напрягаться, все получается само собой.

Цветы, как и воду, нельзя срисовывать. С ними нужно очень импульсивно работать — это хороший тренаж, так считает Сергей Михайлович.

В настоящее время Бусов нацелен заняться беспредметным искусством (декоративный абстракционизм в духе экологического джаза).

Светлана ЗЛОБИНА,
Андрей ДЕРЕВЦОВ (фото).

ЗНАЙ НАШИХ!

АНГАРСКИЕ ПАЛЬТО ВО ВСЕРОССИЙСКИЙ КАТАЛОГ

Получив диплом регионального конкурса "100 лучших товаров России", Ангарская швейная фабрика отправила документы в столицу, уже на всероссийский этап конкурса. Итоги будут подводиться в ноябре, только тогда станет известно, получит ли продукция АШФ очередной диплом. Но известность ангарские пальто уже приобрели — составляется всероссийский каталог участников конкурса, туда вошло имя нашей швейной фабрики.

С.З.

ПРЯМАЯ ЛИНИЯ

Специально для садоводов, владельцев загородных домов, любителей всего живого и зеленого.

- ... - ный год без урожая. Кто "сглазил"?
- По ком сохнет яблоня.
- Газон как в кино.

А в жизни?

- Не спеши кричать: "Банзай!"

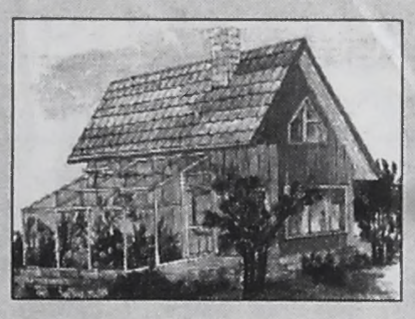

На эти и все другие вопросы вам ответят лучшие в городе специалисты по растениям - агрономы МУП "Флер" **Мещеряков Александр Васильевич и Колесова Нина Ивановна.**

Звоните в редакцию в понедельник, 13 сентября, с 17.00 до 19.00 по тел. 52-32-17.

БАНКИ РУХНУЛИ, А "КАРАВАЙ" ВЫПЛАЧИВАЕТ ПРОЦЕНТЫ

Одним из последних событий на "Каравае" стала очередная выплата процентов по облигациям. И эта хорошая новость заслуживает особого упоминания.

Напомним, что в декабре 1998 года ОАО "Каравай" выпустило 2000 именных бездокументарных дисконтных и 2000 процентных облигаций номинальной стоимостью 100 рублей, общая номинальная стоимость выпусков 400 000 рублей. Облигации покупались очень активно, даже когда все они были размещены, многие инвесторы выражали желание приобрести еще, но эмитентом было принято решение до погашения имеющегося выпуска новых эмиссий не проводить.

Эти деньги были направлены в первую очередь на создание запасов сырья для производства. Все ангарчане наверняка почувствовали, что, несмотря на инфляцию, цены на хлеб и другую продукцию "Каравая" удерживались на одном уровне в течение восьми месяцев.

С 14 июня было начато погашение дисконтных облигаций. Начислено для выплаты физическим лицам для погашения дисконтных облигаций 102 700 рублей, для выплаты юридическим лицам для погашения дисконтных облигаций 97 300 рублей.

Мы взяли короткое интервью у Захаровой Марии Петровны, пришедшей на "Каравай" погашать свои облигации.

Корр.: Скажите, когда вы покупали облигации и все время, пока вы ими владели, вам не было страшно, что ваши деньги могут пропасть?

М.П.: Конечно, некоторый страх был... и знакомые говорили: мало, что ли, в "РДС" потеряла? Но я хорошо подумала и решила, что "Каравай" не обманет. Слишком уж давно они работают, и по качеству хлеба и по цене я вижу, что работают люди честно.

Корр.: Вы вкладывали в облигации большую сумму?

М.П.: Нет, больших сбережений у меня и не было. Я одной из первых покупала, еще по минимальной цене, вложила 1955 рублей.

Корр.: Сколько вы получили?

М.П.: Получила 2391. Сумма не маленькая - думаю, удастся съездить отдохнуть на один из близлежащих курортов - на Аршан или под Усольем где-нибудь.

Корр.: Вы будете еще покупать облигации "Каравая" при следующих выпусках?

М.П.: Буду, конечно. Многие знакомые в долларах деньги держат, но я не хочу вкладывать в иностранную валюту. А банки... зачем я в банк деньги понесу, если могу своему городскому предприятию помочь? Я думаю, и оно мне тоже поможет.

Генеральный директор ОАО "Каравай" Евгений Павлович КАНУХИН сообщил нам, что все дисконтные облигации на сегодняшний день погашены, выплаты произведены в полном объеме. Также руководство "Каравая" напоминает владельцам процентных облигаций, что с 15 сентября начинается очередная выплата по процентным облигациям. Деньги можно получить на одном из хлебозаводов "Каравая".

В ближайшие несколько месяцев "Каравай" планирует выпустить новые облигации, и мы будем постоянно информировать наших читателей об этих новостях.

И.М.

НАШ КОММЕНТАРИЙ

КАВКАЗСКИЙ КОСТЕР МОЖЕТ ПОДЖЕЧЬ ВСЮ РОССИЮ

На Кавказе разгорается новая полномасштабная война. Начавшаяся как отражение агрессии "исламских экстремистов" из Чечни (обратите внимание: агрессор - субъект Российской Федерации!), она перешла в борьбу с местными дагестанскими ваххабитами, на поддержку которым пришли опять же чеченские боевики.

Вновь льется кровь, гибнут российские солдаты-срочники (читай необстрелянные пацаны) и милиционеры. Десантники и спецназовцы, заняв высоты, передают их тем же милиционерам и местным ополченцам и отбывают на "места постоянной дислокации".

Вновь, как и во время чеченской войны, гремят взрывы в российских городах: демонстрационный - в Москве и смертельный - в Буйнакске.

А там еще и Карачаево-Черкесия на старте межэтнического конфликта. Постоянные митинги противостоящих сторон вот-вот перейдут в кровопролитную бойню. Одиночные выстрелы уже звучат. И первые раненые есть.

И все это вызывает лишь шквал вопросов у российского обывателя. Ответов на которые нет.

Если Чечня - субъект России, то как же она может выступать агрессором против метрополии? И ведь это уже не освободительная борьба, а вообще черт знает что. Как понять нормальному человеку странные речи про исламских фундаменталистов? И если уже два-три года назад было известно, что в горах Дагестана строятся укрепления и готовятся склады с боезапасом, почему никто не позаботился пресечь ту подготовку?

А "сепаратисты" из селений с труднопроизносимыми названиями Чабанмахи и Карамахи? Они же не из Чечни взялись. Даже премьер Путин признает, что в тех селах "уже два года нет российской власти". Чего ж ждали? Пока чеченцы сделают вылазку, чтоб потом под шумок об агрессии и с этими расправиться? Так ведь может возникнуть мысль о спровоцированном, если не организованном "вторжении".

Еще не успели "замирить" Карамахи, как пара тысяч боевиков ворвалась в другой район Дагестана. Впечатление такое, что дрова подбрасывают в костер по мере его разгорания.

И о законной чеченской власти в лице Масхадова уже не вспоминают. То ли эти боевики выступают под официальными чеченскими знаменами, но тогда это официальная война с Чечней, то ли Масхадов уже не хозяин в Чечне, и всем заправляют уставшие от мирной жизни полевые командиры.

При всем при том нам усиленно вбивают мысль о мусульманском фундаментализме, деньгах арабских ваххабитов...

Древние римляне в поисках причин каких-либо событий всегда смотрели, кому это выгодно. Так кому же выгодно такое развитие событий?

Оставим пока сей вопрос открытым и обратим внимание на другой разгорающийся скандал, на другом конце света: о якобы отмывавшихся в крупнейшем американском банке деньгах российской мафии (не без участия госчиновников) и счетах президентского окружения в швейцарских банках.

Если вспомнить, что еще пар месяцев назад "Комсомолка" обеща ла, что "бомба" об этих счетах по явится именно в сентябре, возникае вопрос: как так совпало, что к момен ту появления сей сенсации россий ское общественное мнение было уж занято кавказскими событиями, з завесой которых денежные дела президентского окружения, и рос сийской мафии проходят где-то н заднем плане ? И не завершили л свое путешествие те деньги из "Бэн оф Нью-Йорк" на нашем Северно Кавказе, чтобы принести своим хозя евам новые деньги на торговле ору жием?

Можно смело держать любое па ри, что сегодня в Дагестане оружи на руках гораздо больше, чем ег официально роздано ополченцам Откуда оно? И, что интересно, пок ни одно из официальных лиц не ска зало вслух, что же будет с тем оружи ем, когда (если) боевые действия за кончатся? Какой же горец добро вольно отдаст попавший ему в рук автомат или пулемет (кстати, пуле меты официально не раздавали).

Время от времени в печати мель кает информация о возможном до срочном - в сентябре - уходе в от ставку президента Ельцина. Но н развития, ни подтверждения она не получает, мелькнула и все. К чему бы это?

Уж не к тому ли, чтобы в нужный момент, скажем, в середине сентяб ря, действительно объявить об от ставке Б.Н.? Потому что только при отставке именно в это время досроч ные президентские выборы совпадут с парламентскими. Что создаст очень серьезные проблемы для оппозиционных политиков, как правых, так и левых.

Или, напротив, чтобы заявить, что, мол, вот хотел уйти на покой, да события таковы, что это было бы политически неправильно, а потому - остаюсь? Но ситуация, мол, такова, что, понимаешь, выборы в такой обстановке проводить - никакой возможности. А потому - отдыхай, парламентарий.

Впрочем, даже в случае ухода Ельцина сценарий может быть тем же самым: события на Кавказе разрастаются, в нескольких российских городах происходят акции устрашения, в итоге вводится чрезвычайное положение, и выборы - тю-тю.

И все сие будет означать, что в России произошел окончательный криминальный переворот. Потому что нарастание кавказских событий выгодно только тем силам, цель которых дестабилизация обстановки в России, с последующим, "одобренным всем народом" закручиванием гаек и переделом собственности. Но народу в том переделе вряд ли что перепадет. Просто одни олигархи отнимут богатства у других. Россия окончательно уйдет на задворки мировой политики. Америка полностью утвердится в роли единственного мирового лидера, да еще, пугая мир непредсказуемой Россией, сплотит вокруг себя всех и вся и будет диктовать свою волю в любом уголке земного шара.

Николай БАРХАТОВ.

P.S. Произошедший вчера новый взрыв жилого дома в Москве - не из того ли он сценария?

НЕ ТОЛКАЙТЕСЬ!

ЖДАТЬ АВТОБУС НЕ ПРИДЕТСЯ

Совсем скоро мы вздохнем в городском общественном транспорте свободней — автоколонна 1948 приобрела пять новых автобусов ПАЗ-3205, два из них уже работают на пригороде, сейчас готовятся запустить и третий. Два оставшихся пока ждут своей очереди, скорее всего, они тоже будут на пригороде. Но и в город в этом случае пять автобусов вернется.

Светлана ЗЛОБИНА.

ГОРОСКОП на каждый день

НЕ ДОВЕРЯЙТЕ ВОДИТЕЛЯМ-ТЕЛЬЦАМ!

Суббота, 11 сентября

По мнению очень авторитетных астрологов, с 11 сентября потихоньку начнется у нас выравниваться финансовая жизнь, активизируется торговля и предпринимательство, правда, **время от времени трудовые будни** будут нарушаться **экстремальными** ситуациями **социального и техногенного характера.** А сегодня за что бы ни брались, проявляйте **гибкость, терпение дипломатичность,** сохраняйте невозмутимость. Если что-то не получается - не надо упорствовать, отложите до лучших времен. В народных приметах: Иван - постный, нельзя есть мясо, рыбу, но и "разрезать и вкушать что-либо круглое". Плохой приметой будет возвращаться обратно, скорее всего, вам туда вообще не надо идти.

Сон пустой.

Воскресенье, 12 сентября

Благоприятно провести день в труде и заботах **по дому.** Именно сегодня без особых усилий сможете удачно сделать перестановку, навести уют. У кого деньги на счету - держитесь подальше от мест развлечений: есть опасность, что вы опорожните и без того свой тонкий кошелек. И наконец, в астрологическом календаре на сегодня написана такая фраза: "Наш мир достаточно богат, чтобы не жить бедно, и заботлив к **богатым душой".** Есть над чем подумать...

Возможно исполнение сна (если он яркий, под утро).

Понедельник, 13 сентября

Несмотря на то, что понедельник и число 13, день, по мнению астрологов, для большинства должен сложиться успешно. Во-первых, любовь и искренность, чистота отношений - **сегодняшнее проявление души** для многих, т.е., иными словами, **обаяние,** которое способно решить неразрешимые задачи. Если любите преодолевать препятствия (а мы любим и умеем), тогда вперед, результат может быть очень даже неплохим. И наконец, весьма удачным день обещает быть для лекторов, ораторов, учителей.

Сон не исполнится.

Вторник, 14 сентября

Энергетически напряженный день. Возможны неприятности, выяснение отношений, критика в ваш адрес. Главное сегодня - не торопиться принимать какое-либо решение. Какие же плюсы у сегодняшнего дня? В народных приметах сегодня Семенов день, считается удачным, в этот день советуют справлять **новоселье.** День хорош, чтобы лечить горло, голосовые связки, болезни шеи.

О снах ничего не рассказывайте.

Среда, 15 сентября

День активный, сложный, напряженный, считают некоторые астрологи, "от соединения Марса с Плутоном может качнуться почва под ногами, и не только в переносном смысле, но и в прямом..." Есть опасность экстремистских выступлений и вооруженных конфликтов. Есть вероятность возникновения аварийных ситуаций и самовозгораний.

Астромедицина указывает: в этот день можно легко простудиться (легкие ослаблены), неблагоприятное время для удаления зубов.

Сон исполнится.

Четверг, 16 сентября

День благоприятен для реализации задуманных перемен в жизни, только не обольщайтесь заманчивым предложением и не доверяйте на этот раз даже интуиции, а **только тщательно проверенной информации.** Тогда удача с вами!

Совет мужчинам - день **неблагоприятен для общения с женщинами...**

Астромедицина предлагает воздержаться от переливания крови и донорских процедур.

Снам можно доверять.

Пятница, 17 сентября

"После 16 сентября готовьтесь к тому, что в выигрышной позиции окажутся те, кто умеет четко мыслить и грамотно излагать" - таково мнение авторитетных астрологов России. А сегодняшний день таков: первая половина дня благоприятна для посещения учреждений, согласования различных вопросов. Во второй половине лучше оградиться от каких-либо дел. Неблагоприятно время для каких-либо поездок на автомобиле. Кстати, любопытный факт: 50 тыс. автомобилистов прослеживались британской страховой компанией. Самыми **опасными водителями** оказались Тельцы, далее Близнецы, Девы, Овны, Раки. Самыми "безопасными" являются Скорпионы и Стрельцы.

Ольга СОЛОМИНА.

Ангарская КНИГА ГИННЕССА

Самая долгая семья

А ГОВОРЯТ, СТОЛЬКО НЕ ЖИВУТ! ВМЕСТЕ

Чету Спиваченко я нашла на даче. Сделав все дела, полив, подкормив, прополов и убрав, они трапезничали. В этом не было бы ничего удивительного, если не знать возраст наших героев. Михаилу Александровичу 84 года. На три года моложе его супруга Анна Сергеевна. 27 августа справили они юбилей совместной жизни, да не простой, а бриллиантовый! 60 лет вместе - в наше время редкость. Торжество было самое настоящее: в загсе, в окружении детей, внуков и правнуков, с объяснениями в любви и клятвами верности. Помнят ли они самое начало, когда пробежала между ними первая искорка?

...Шел 1939 год. Анна работала на почте старшим кассиром в районном центре Омской области. Сидя в обеденный перерыв с подружкой на завалинке,увидела Его - бравого младшего лейтенанта, присланного готовить комсостав. Это сейчас говорят: вероломное нападение, без объявления войны. На самом деле напряжение в стране чувствовалось, и военные готовились,обучали красноармейцев.

Слово за слово, завязался разговор. С того памятного вечера они больше не расставались.

- Я в то время уже просватанная была. Уезжать собиралась, - вспоминает Анна Сергеевна.- Кавалер мой в Минске меня ждал, отправил деньги и документы какие надо. А тут это как снег на голову. Видно, от судьбы не уйдешь...

Через три месяца сыграли свадьбу. У молодого супруга из имущества был лишь соломенный матрац да что на себе. Чуть "богаче" была новобрачная. Хоть из многодетной семьи- 15 душ детей, - мать постаралась, справила приличное приданое: пуховую перину, белье, немудреную деревенскую посуду. Никакого подвенечного платья, конечно, не было. Надела Анна новое атласное синее платье - вот и весь наряд. Зато веселья, плясок, песен на той свадьбе было! Все ей завидовали: знатный муж попался, военный.

Так и зажили. Не богато, но дружно. Михаила перевели в Омск, дали государственную квартиру. Казалось, живи да радуйся. Все перечеркнула война. Военные - люди подневольные, куда отправят, туда и едут. Известие о начале войны Анна встретила без мужа, с первенцем на руках, со вторым под сердцем. С погодками - Саней и Федей - вернулась в деревню к родителям. И потянулись одинокие военные годы. Даже сегодня, спустя полвека, Анна Сергеевна вспоминает их с содроганием: в деревнях чуть ли не крепостное право было. Работала в заготпункте при райпотребсоюзе, но делать приходилось все. Днем работала, а ночью пеленки-распашонки стирала.

Все эти годы Михаила Александровича перебрасывали с места на место, но письма жене писал регулярно. В 43-м призвали на фронт. Уже и война закончилась, да, видно, поторопился он написать: "Жди. Скоро будем вместе". В чешском местечке Кутня-Горы при уничтожении немецких группировок наткнулся на мину. Ранение было серьезным: левую руку пришлось отнять. Потерял Спиваченко и один глаз. Три с лишним месяца пролежал в госпитале.

Только в начале октября 45-го встретились Анна и Михаил, проведя четыре года вдали друг от друга. В звании капитана вернулся Михаил Александрович за семьей. После войны родилась у них дочка Людмила. Пожив немного в Омске, соблазнились они на уговоры родственников и переехали в молодой Ангарск.

- Тяжко было, - вспоминает Анна Сергеевна. - Трое детей да Миша четвертый. Ведь ни помыться, ни обиходить себя поначалу не мог. Это потом освоился, многое может, по даче мне помогает...

В Ангарске устроилась она кладовщицей, а муж на автобазу. Не сразу, но получили хорошую квартиру. Вышли на пенсию. Летом проводят время на даче.

- 60 лет вместе. За эти годы, наверное, бывало разное. Кто в вашей семье мирится первым?

- Да оба. У меня характер отходчивый. Поругалась и тут же разговариваю. Как на него сердиться: покалеченный ведь с войны пришел. Главное, не рубить сгоряча. Сколько семей из-за этого распалось!..

- А какие подарки вам муж делал?

- Не любил и не умел он этого. Вот, говорит, деньги - покупай, что хочешь.

- Да-а, а помнишь, я тебе подарил... это, ногти чистить, - вступает в разговор глава семьи.

- Было такое. Подарил мне дед на старости лет маникюрный набор. И смех и грех!..

Одинокими себя супруги Спиваченко не чувствуют. В их светлом и гостеприимном доме всегда рады детям, пятерым внукам и четверым правнукам. Кстати, все в этом доме делает Анна Сергеевна сама. Только последний ремонт помогали дети. Помоложе она и шить, и вязать, и прясть была мастерица. Стряпуха и огородница тоже отменная.

- За это цените жену? - спрашиваем Михаила Александровича.

- Что бы я без нее делал!.. Сердцем она ласковая, отогрела-выходила меня. За то и благодарен.

...Не мной подмечена странная закономерность: люди, у которых жизнь была, что говорится, не сахар, полны сил и оптимизма. Взять наших героев: несмотря на возраст, крепки телом, богаты душой. За давностью лет немножко потускнел бриллиант их чувств, пообтерлись грани. Но, кроме привычки, осталось главное - невысказанное чувство родства, когда жизнь без другого покажется пустыней.

Оксана ТИХАЯ.

Фото Любови ЗУБКОВОЙ.

НАРОДНЫЙ КАЛЕНДАРЬ

БРОНЯ КРЕПКА, А ТАНКИ НАШИ БЫСТРЫ

Суббота, 11 сентября

В мире звукозаписи этот день занимает особое место: в 1888 году была сделана первая запись человеческого голоса. Это была речь генерал-губернатора Канады на открытии промышленной выставки в Торонто. Из наших соотечественников, родившихся в этот день, можно вспомнить великолепного актера Всеволода Ларионова (1928), писателя-шестидесятника Григория Бакланова (1923), одного из основоположников советского кино Александра Довженко (1894) и блистательного Иосифа Кобзона (1937).

Именинник - Иван.

Воскресенье, 12 сентября

Русское воинство отмечает День танкистов. В 1723 году установлено было правило "заповедности" лесов (однако праздник работников леса отмечать будем в следующее воскресенье). В этот день родились руководитель "Виртуозов Москвы" Владимир Спиваков (1944), олимпийская чемпионка Ирина Роднина (1949) и актриса, режиссер Татьяна Доронина (1933).

Именинники: Александр, Аникей, Арсений, Гаврила, Григорий , Данила, Евстафий, Ефрем, Иван, Макар, Никодим, Павел, Савва, Спиридон, Христофор и Яков.

Понедельник, 13 сентября

В 1953 году Никита Сергеевич Хрущев стал первым секретарем ЦК КПСС. Потом был XX съезд, "оттепель", а потом и его отставка. В 1923 году родилась Зоя Космодемьянская. А еще в этот день родились два поэта: наш Александр Розенбаум (1944) и польский Юлиан Тувим (1894). Последнего стоит вспомнить добрым словом уже за то, что он немало произведений русских поэтов на польский перевел.

Именины у Геннадия и Куприяна.

Вторник, 14 сентября

В 1829 году завершилась русско-турецкая война, принесшая России значительную часть Закавказья, черноморского побережья и возможность свободного плавания по Босфору и Дарданеллам. Но есть и менее приятная страница: в 1954 году в Тоцком районе Оренбургской области состоялось испытание атомной бомбы с участием войск.

Именинники: Ермоген, Марфа и Семен.

Среда, 15 сентября

90 лет назад в России увидели первый летающий самолет. Правда, демонстрировал его на московском ипподроме француз Леганье. Но уже через несколько лет наши авиаторы и сами летали. В 1924 году совершил свой полет планер АФ-10, первое детище выдающегося авиаконструктора А.Яковлева. А вот 15 сентября 1974 года знаменито выставкой художников-авангардистов в Москве и ее бульдозерным закрытием.

Именинники: Антон, Иван, Федосий, Федот.

Четверг, 16 сентября

Знаете, почему в нынешние времена так много разговору о сглазе и порче? А потому, что лаптей не стало. В ранешние времена в сей день (Домнин день) бабушки старую рухлядь перетряхивали да под крышами домов, дворов скотных развешивали старые изношенные лапти. Считалось, что при таком раскладе уж никто не "изурочит", не сглазит.

Именинники: Август, Аникей, Василиса, Домна, Дорофей, Ефим, Иван, Петр, Феоктист.

Пятница, 17 сентября

60 лет назад советские войска перешли советско-польскую границу и, "выполняя волю украинского и белорусского народов" (а на деле реализуя советско-германский договор), присоединили западные области Украины и Белоруссии к СССР. Из российских знаменитостей вспомним отца космонавтики Константина Эдуардовича Циолковского (1884), замечательного актера Григория Менглета (1913) и кинорежиссера, поставившего немало хороших фильмов ("Москва слезам не верит", "Любовь и голуби", "Ширли-мырли" и др.) Владимира Меньшова (1939).

Именины у Вавилы, Федора и Юлиана.

СУДЬБЫ ЛЮДСКИЕ

ПОДАРИЛА БАБУШКА КВАРТИРУ

Недавно еще Анна Гавриловна Колесникова жила спокойно в своей квартире. Сегодня скитается по чужим людям. Летом берут на дачу бывшие подружки, вроде как за сторожа держат, а вот зимой сложнее. Случается, и в подъезде каком-нибудь ночует. Так и это стало проблемой - везде железные двери понаставили, просто так не зайдешь, требуют назвать квартиру, куда идешь. Последнюю зиму колесила между Усольем и Иркутском, где живут родственники умершего мужа, да ведь постоянно-то квартирант никому не нужен. А дети? Есть. Две дочери и сын. Да разлетелись из города, к себе не зовут, видимо, сердясь на нее за то, что квартиру им не отписала.

Когда и как влезла к ней в душу соседка, объяснить Анна Гавриловна сама себе-то не может. Может, тогда, когда умер муж Петр Никитыч и она осталась одна в двухкомнатной квартире. А может, еще раньше, когда плакалась соседке на черствость детей и находила в той сочувствие: "Все они, молодые, такие".

Петр Никитыч, уйдя на пенсию с комбината, сторожем в садоводство пристроился, дома редко бывал. Что же удивительного, что чаевничали две женщины то в одной квартире, то в другой. А уж кто пироги испечет, обязательно в гости зовет на горяченькие. Все по-соседски, складно и дружно. Где и помогали друг другу, если одна заболеет.

С понятием отнеслась Анна Гавриловна к просьбе соседки пустить пожить свою племянницу с мужем: "У тебя же две комнаты". Та жила в однокомнатной квартире, поэтому Анна Гавриловна согласилась приютить молодых, тем более что пообещали они за квартиру и коммунальные услуги платить, а если помощь какая потребуется, тоже не откажут. Так поначалу и было: за стол без хозяйки не садились, а чуть приболеет, и в аптеку сбегают, и чай в кровать подадут, и горчичники поставят.

Не удивилась и не насторожилась Анна Гавриловна, когда соседка попросила прописать молодых, добавив, что за это они еще ей и доплачивать будут ежемесячно. Площадь позволяла, претензий у Анны Гавриловны к квартирантам не было, да и деньги не лишняя добавка к пенсии. Одним словом, прописала совершенно незнакомых ей людей в свою квартиру.

Через полгода Анна Гавриловна заболела, положили на обследование, результат неутешительный: необходима операция на почках. И молодые квартиранты и соседка успокоили и поддержали Анну Гавриловну.

- Наведовались в больницу чуть не каждый день, свеженькое все приносили, дочерям телеграммы дали о том, что я в больнице, те письмами откликнулись да денег немного прислали, а приехать не смогли. Я не обиделась, там дети, свои заботы, да и ехать далеко: одна в Подмосковье живет, другая - в Белоруссии...

Тем сердечнее казалось чужое участие. Совсем оттаяла Анна Гавриловна. Вскоре в доме добавился еще один жилец - маленький Никитка. Анна Гавриловна отнеслась к малышу как к родному внуку и за доброе отношение к ней квартирантов платила той же монетой, помогая молодой матери управляться с делами и с ребенком.

- Однажды, в мой день рождения, Евгений с Наташей пришли домой взволнованные, с полными сумками, с шампанским и цветами. Выпили, они меня поздравили, кофту теплую подарили, все благодарили, что я им как мать стала. И не помню уже теперь, как разговор зашел о том, чтобы подписала я им дарственную на квартиру, а за год до этого Наташа сама оформила все документы на приватизацию.

То ли нужный момент подловили молодые, то ли очень уж в доверие вошли, но подписала Анна Гавриловна нужный документ, клюнув на обещание холить и нежить ее до конца жизни. А спустя недолгое время почувствовала холодок в отношениях. Потом последовали замечания, чтобы сидела в своей комнате, когда гости приходят. Запретили Никитке к ней в комнату ходить, из-за чего мальчик закатывался ревом - он привык к бабе Ане.

Пошла Анна Гавриловна к соседке пожаловаться на племянницу, а та губы поджала и сразу отстранилась: "Меня не впутывай, я тебя не заставляла квартиру дарить". И уже к себе на чай не приглашала и сама не захаживала к Анне Гавриловне. Что делать? Написала дочерям. Одна промолчала. Другая ответила резко: "На меня не рассчитывай, у меня своих проблем хватает". Попробовала сына позвать на помощь, тот приехал из Хабаровска, посмотрел документы, послушал всех, сказал коротко: сама натворила, что теперь плакать. Попросил молодых не обижать мать и уехал.

Вот теперь действительно Анне Гавриловне больше не к кому было обратиться. А обстановка все накалялась. И когда при очередной ссоре Евгений зло сказал: "В дом престарелых тебя отдадим, дети же от тебя отказались", - Анна Гавриловна собрала в сумку кое-какие вещи и ушла к давнишней подруге. Та посоветовала в суд подать, а дочь подруги тут же остудила их: какой суд, если сама подарила, терпеть теперь придется.

Круг замкнулся. В своей квартире встречали теперь недовольно, с ворчанием. Кровать без нее из ее комнаты выставили сначала в зал, через который все ходили и днем, и ночью, а потом Евгений пробил дверь из зала в "тещину" комнату и поставили кровать Анны Гавриловны в темнушку, а старую мебель из квартиры выбросили, заменив ее новой, современной. Никто при этом не спросил согласия хозяйки, Наташа только бросила на робкие возражения Анны Гавриловны: "Да кому нужен этот хлам?"

...Уж сколько, кажется, каждый из нас слышал про то, как "накалывают" умные да ушлые с квартирами, а все равно находятся доверчивые одинокие старики, которые ловятся на обещание райской жизни до смертного часа. Сюжет всегда одинаков, как в сказке про лису и зайца. Помните: была у лисы избушка ледяная, а у зайца лубяная... Только зайцу в конце концов помог петух, а вот Анне Гавриловне помочь никто не может: документы оформлены с соблюдением закона.

Нина БАРМАНОВА.

ОНИ и МЫ

СОБАКА, КОТОРАЯ НИ РАЗУ НЕ ОПОЗДАЛА НА АВТОБУС

Тобик не любит, когда его называют собакой. Он обижается, когда на него повышают голос. В знак протеста он объявляет голодовку.

- Я ему супчика налил, со сметанкой, косточку положил. Не подходит, - рассказывает Владимир Анатольевич Бутков. - Дня два дуется, не ест. А потом помиримся. И правда, чего на него кричать, он все без слов понимает...

Тобик - дворняжка с большими печальными глазами и манерами дворянина. Не всякая породистая собака обладает таким умом и воспитанием.

- Кто дрессировал Тобика?

- Дрессировкой не занимались. А воспитывала его кошка Маркиза.

Маркиза научила Тобика охранять хозяйское добро. Владимир Анатольевич держал декоративных кур. Цыплята, меньше воробья, копошились в малине. С одной стороны от кустов сторожила кошка, с другой устраивался пес. И не дай бог какой-нибудь животине без позволения хозяина подойти к цыплятам. Потеря пуха и пера несчастному была обеспечена.

Маркиза научила Тобика не брать чужого. Если со стола случайно упадет кусок мяса или рыбы, ни кошка, ни пес не подойдут, без разрешения не возьмут, сколько бы времени лакомство ни лежало на полу.

У Тобика есть удивительная способность завоевывать симпатии людей. Он любимец всего дома. Когда мы вышли на улицу фотографироваться, Тобик очень стеснялся, прятался за хозяина, не хотел смотреть в объектив. Соседи старались развеселить своего любимца, говорили ему добрые слова. Многие ли люди заслужили такое внимание от своих соседей? А Тобика любят даже строгие контролеры в одинском автобусе. Дело в том, что иногда Тобику самому, без сопровождения хозяев, приходится ездить на дачу.

- Если я уезжаю на дачу один, оставляю Тобика дом охранять, он ждет возвращения жены с работы, а потом приезжает ко мне, - с гордостью говорит Владимир Анатольевич. - Расписание автобуса знает точно. Как подходит время, он начинает беспокоиться. Подбежит к жене, постучит ее по ноге лапой, в глаза посмотрит и к двери бежит. Она его выпустит, он бегом на остановку. Ждет именно свой, одинский автобус, в другие не садится. С ним пассажиры уже как со знакомым здороваются. В автобусе устроится под сиденьем тихо, скромно, никого не облает, не толкнет, на ногу не наступит. Доезжает до своей остановки, выпрыгивает из автобуса и бежит ко мне.

Контролеры сначала ругались: непорядок, животное без хозяина. А потом видят: безобидный он, приветливый. Полюбили, без билета ему проехать позволяют.

- А с собаками Тобик ладит?

- Сложно. Все как у людей.

Если не такой, как все, если обладаешь способностями, всегда найдутся недоброжелатели из числа посредственностей. Когда Тобик выходит гулять один, каждая собака пытается его облаять, а то и укусить. Но у Тобика есть защитница - дог-ризеншнауцер Лойда (она тоже живет у Владимира Анатольевича) . Разборки с обидчиками Тобика она проводит круто и конкретно. А сама своего подопечного очень уважает. Если корм им дают в одной чашке, она подождет, пока поест Тобик, и только потом подойдет к еде сама.

Тобик - чистюля. Весь такой белый, пушистый. Входя в дом, лапы вытирает.

- Однажды на работу за мной увязался, - продолжает рассказ хозяин. - А у нас грязь, мазут. Так он в бытовку ушел - там почище, под скамейкой улегся и только к автобусу вышел. Теперь на работу со мной не ходит. Зато четко знает, когда я на дачу собираюсь, а когда на работу. Работаю я по сменам. Надеваю ту же одежду, беру ту же сумку. Если иду на работу, он лежит спокойно. Если на дачу, он возле меня кружится, в глаза заглядывает. Его не обманешь. Здесь природа чутьем наделила. А еще Тобик добрый, ласковый, заботливый. У Маркизы были котята. Когда она уходила гулять, малыши замерзали и расползались. Тобик приносил их к себе на подстилку, обнимал, согревал, и они доверчиво засыпали рядом с ним. А Маркиза, вернувшись и не найдя на месте котят, настучала лапой Тобику по морде, вернула детей на место.

Вот такой он удивительный пес!

А я к нему так фамильярно, на "ты" обращалась. Теперь даже неудобно как-то.

Елена ЗИМИНА.

Душеспасительное чтение

БЛАГОДАРНОСТЬ - ДЕЛО ВЫГОДНОЕ

Если существует короткий путь к Чуду, то это благодарность.

Преподобный Михаил Ренн.

Когда я готовила этот материал, поговорила с несколькими людьми о благодарности. И вот, что услышала:

Девочка, 15 лет: "Это когда тебе сделали что-то хорошее, в ответ хочется сделать еще лучше".

Парень, 21 год: "Когда я испытываю благодарность, мне хочется всех обнимать и целовать".

50-летний мужчина, скептик и даже циник, тоже испытывает чувство благодарности и говорит: "Это что-то похожее на кисель".

Мнение остальных можно объединить в следующее выражение: "Это очень приятное, теплое, нежное, волшебное чувство, объяснить которое в терминах земного мышления трудно".

Нашлись и такие, кто не испытывает чувства благодарности. Их жаль.

Когда я оглядываюсь на свою жизнь, то вижу, каким невероятным образом она складывалась. Казалось, надо мной постоянно висела огромная черная туча, готовая утопить меня в чувстве безысходности и тоски. Думаю, в большей мере это происходило потому, что я была не очень-то благодарным человеком, а во всех своих бедах винила других людей и обстоятельства (удел всех несостоявшихся личностей!). Но жизнь - замечательная штука, ее уроки научили меня быть благодарной. И сейчас я благодарна за то, что могу испытывать это поистине волшебное чувство. Почему волшебное?

Во-первых, благодарность очень конструктивное, полезное и даже целебное чувство для самого человека.

Ученые в области психоневроиммунологии сделали потрясающее открытие: когда мы испытываем чувство признательности и любви, в организме вырабатываются особые химические вещества (нейропептиды), которые начинают разгуливать по всему организму, воздействуют на центр удовольствия, заставляя его вырабатывать эндорфины (собственные морфины организма) без применения наркотиков, алкоголя или вкусной еды, к тому же они повышают наш иммунитет, усиливают сопротивляемость организма, приносят выздоровление.

Во-вторых, я обнаружила, что невозможно одновременно испытывать чувство благодарности и быть несчастной! Это потрясающе! Это позволяет мне преодолевать чувство жалости к себе!

В-третьих. Моя благодарность, т.е. моя высокая оценка других, поднимает мою собственную самооценку и позволяет мне быть довольной собой и своей жизнью, т.е. поднимает мой собственный уровень счастья.

В-четвертых. Мой десятилетний опыт работы с людьми поразительно подтверждает важность благодарности психофизическим образом: благодарные люди быстрее выздоравливают, легче худеют, они очень легко могут избавиться от вредных привычек, они попросту удачливее и счастливее. Когда человек благодарен, счастье естественно, оно теплым дождем льется с небес.

Некоторые люди не понимают, за что и кому они могут быть благодарны. Они со всех сторон чувствуют себя обманутыми и обделенными. Это печально, т.к. результатом отсутствия чувства благодарности является хорошо известное чувство потери. Такие люди находятся в вынужденном состоянии отрицания - отрицания богатства, заключенного в них самих. Тем самым дают Вселенной позаботиться о них.

Чтобы выкарабкаться из замкнутого круга потерь и неудач, культивирование благодарности жизненно необходимо. И начинается оно с того момента, когда вы начинаете замечать то хорошее, что у вас есть. Это всегда направляет энергию на что-то положительное и желанное. Главное, чтобы как в известной песне: "не было сердце лениво, спесиво, чтоб за каждую малость оно говорило спасибо, спасибо..."

Когда вы выражаете благодарность, вы увеличиваете частоту колебаний вокруг себя. Вы создаете положительную энергию, которая излучается вами и возвращается к вам в виде чудесных переживаний. Вы становитесь магнетическим. Все хорошее притягивается к вам. Благодарность обладает силой превращать испытания судьбы в их гипотетическую возможность, проблемы в их решения, потери в приобретения.

По большому счету благодарность - это молитва о том, чтобы добро было в изобилии. Она притягивает щедрость и богатство.

И самое удивительное, что умению быть благодарным можно научиться. Для начала заведите "Дневник благодарности" и записывайте все, за что вы можете быть благодарны в своей жизни. Это не обязательно должны быть всплески чего-то необычного, не забудьте о самых простых вещах, например: я благодарна, что могу ждать и слышать. Ходить и танцевать, у меня есть где жить, мои дети здоровы, машина завелась сразу, мне сделали комплимент. Очевидный факт состоит в том, что Вселенная всегда дает нам то, на чем мы сосредотачиваем свое внимание. Если мы постоянно думаем о том, чего у нас нет, или о том, что мы потеряли, у нас будет больше потерь, больше недостатка. Но чем благодарнее мы становимся за то, что имеем, тем больше находится поводов для благодарности. Энергия благодарности в нашей жизни как по волшебству притягивает все больше и больше того хорошего, что мы желаем для себя. Я думаю, слова "спасибо" и "благодарю" - два самых волшебных слова. Они могут осветить лицо человека и помочь другому человеку узнать, что его высоко ценят.

Однако многим из нас способность принять услугу и от всей души отблагодарить за нее дается нелегко. Это находится в прямой зависимости от отношения к самому себе: чем сильнее чувство собственного достоинства, тем выше и без тени зависти оцениваются действия других людей. Только так мы можем отдать должное другому, не боясь принизить себя, опереться в беде на чье-то плечо, поддержать в трудную минуту, не ожидая никакой платы: просто для того, чтобы отношения между людьми стали человечнее и теплее. Значит, тем более надо учиться. Благодарность очень практичная вещь. Не нужно скептически улыбаться от банальности предложенного. Просто начните это делать, говорите спасибо и благодарю вас каждый день. Вы будете изумлены, как изменится ваша жизнь. И помните, что благодарность - это удел сильных, достойных и благородных людей. Вселенная любит благодарность и платит за нее благодарностью!

Вместо послесловия

Я не люблю, когда приходит осень, когда листья желтеют и опадают. С каждым приходом осени мне кажется, я становлюсь старше на 100 лет. Холодные, сырые ветра и "плачущее небо под ногами" тоже не вдохновляют и приводят меня в восторг. Восхвалять с радостью великолепие осени значит для меня пропеть лживую песню.

И все-таки...

Какое это чудо - мягкий, пушистый ковер под ногами из опавших желтых и красных листьев. Какое глубокое синее-синее небо. Какая тихая светлая грусть, располагающая к размышлениям, и понимаю, что все устроено правильно и осень всегда приходит вовремя, "Осень всегда права". Спасибо, Спасибо, Спасибо...

Мне не особенно нравится, когда мне дают советы, как жить, критикуют меня, указывают, что я должна делать и куда класть свои вещи, во сколько ложиться спать и во сколько вставать, или когда мне задают вопрос и не слушают ответ.

И все-таки...

Я благодарю людей, которые терпеливо ждут меня, если я опаздываю, заводят мои часы и выключают за мной свет, если я забываю...

Я благодарю людей, которые помнят о моем дне рождения и делают мне подарки.

Я благодарю тех людей, которые обижают меня, они мои великие учителя.

Я благодарна за многообразие человеческих взаимоотношений и переживаний, которые доступны мне в моей жизни... Спасибо, Спасибо, Спасибо...

Мое настроение не поднимается от мокрых перчаток и глаз, слезящихся на ветру, и когда я, промерзая до последней косточки, возвращаюсь с последней электрички, а в городе уже не горят фонари и меня никто не встречает.

И все-таки...

Я распространяю свою благодарность на горячую ванну, теплые носки, чай с медом, баню, пушистую ласковую кошку, музыку, уютные шлепанцы, кактусы, умные книги, любые цветы, льняные простыни, светильники и настольные лампы, зеркала и, о да! солнце, и, о да, дожды!

Спасибо, Спасибо, Спасибо.

Да, кстати, благодарю вас за чтение этого эссе. Я высоко ценю ваше время и высоко ценю вас. Спасибо.

Людмила КУЗЕНКОВА, "Ангарский оптималист".

ГУБЕРНСКИЕ ХРОНИКИ

ЦЕНЫ МЕНЯЮТСЯ, НО НЕЗНАЧИТЕЛЬНО

По данным областного комитета цен, в Иркутске с 31 августа по 6 сентября за счет повышения ОАО "Белореченское" оптово-отпускной цены подорожало яйцо 2-й категории с 11 рублей 30 копеек до 11 рублей 50 копеек за десяток. Нынешняя цена составила 100,7% к ценам прошлого года.

Повысились цены на свежемороженую рыбу (100,3%). Зато по-прежнему снижаются цены на говядину (97,7%) - с 42 до 40 рублей за кило.

Произошло традиционное сезонное падение цен на репчатый лук, картофель и морковь. На оптовых рынках отмечается незначительное повышение отпускных цен на сахар, муку и крупы. На остальные продукты питания цены не изменились.

ЦЕЛЕСООБРАЗНОСТЬ ПРИВЛЕЧЕНИЯ ИНОСТРАННОЙ РАБОЧЕЙ СИЛЫ ОЦЕНИТ КОМИТЕТ ПО ТРУДУ ОБЛАСТНОЙ АДМИНИСТРАЦИИ

Губернатор Борис Говорин подписал распоряжение "О подготовке и выдаче заключений о целесообразности привлечения иностранной рабочей силы".

Согласно этому документу полномочия по подготовке заключений о том, нужно ли на то или иное предприятие области привлекать иностранцев, возлагаются на комитет по труду областной администрации. Предписано также проекты этих заключений согласовывать с государственно-правовым департаментом аппарата губернатора и комитетом по экономике областной администрации.

АКЦИЯ "МОЛОДЕЖЬ ПРОТИВ НАРКОТИКОВ" ПРОДОЛЖИТСЯ В КОНЦЕ СЕНТЯБРЯ

В сентябре после летнего перерыва продолжится просветительская акция "Молодежь против наркотиков", организованная комитетом по делам молодежи администрации Иркутской области. С 20 по 27 сентября группа врачей-специалистов (нарколог, психолог, венеролог) будет работать в Казачинско-Ленском и Нижнеилимском районах.

По словам зав.отделом социально-культурных программ комитета по делам молодежи Елены Люстрицкой, на сегодняшний день еще от пяти районов области поступили заявки на проведение акции "Молодежь против наркотиков". Но, к сожалению, в этом году специалисты смогут побывать только на двух территориях - в Балаганском и Заларинском районах. Предположительно это произойдет в середине ноября.

- Мы и так вместо запланированных на этот год четырех районов побываем более чем в десяти, - сказала Елена Люстрицкая. - На эти цели уже израсходовано около 200 тысяч рублей.

УСТАНОВЛЕНЫ РАЗМЕРЫ ПЛАТЫ ЗА ЖИВОТНЫХ, НА КОТОРЫХ РАЗРЕШЕНА ОХОТА

В соответствии с федеральным законом "О животном мире" и специальным постановлением правительства РФ губернатор подписал постановление, в котором установлены размеры платы за животных, на которых разрешена охота.

Например, за одного добытого лося или медведя придется платить три минимальных размера оплаты труда, изюбра и кабана - два, соболя - 0,2. Всего плата будет взиматься за 9 видов животных. Охота на животных, представляющих угрозу для здоровья и жизни людей, для сельскохозяйственных и других домашних животных, будет бесплатной. Отлов таких представителей фауны Приангарья будет проводиться в порядке, определяемом областным управлением по охране, контролю и регулированию использования охотничьих животных региона.

Охота на животных, занесенных в Красную книгу РФ и Книгу редких животных Иркутской области, запрещена.

(Телеинформ)

Кто и о чём пишет в газету

665830, г.Ангарск,
ул.Ленина, 43,
редакция газеты "ВРЕМЯ"

ИМЕНА

НАМ ПОСЧАСТЛИВИЛОСЬ...

В последние августовские дни отметила свое 75-летие Маргарита Лазаревна Киршнер, заслуженный учитель РСФСР. Почти две трети жизни она отдала народному образованию Ангарска, приехав сюда в 1952 году. Ее знают и помнят коллеги и учащиеся средней школы № 3 п.Майска, школы № 17 (старой постройки), школы № 10, где она работала до выхода на пенсию. Не будет преувеличением сказать, что ее знают все словесники города.

"Нам посчастливилось", - так говорят многие, кому встретилась Маргарита Лазаревна. Черновицкий университет дал ей классическое образование, знание иностранных языков, отечественной и зарубежной литературы. Коллеги вспоминают, что во время перемены учительская превращалась не в поле битвы с родителями или учениками, а в музыкальный салон с молодой и красивой учительницей за фортепиано. Приметой времени были не разложенные на столах товары зашедших коробейников, а литературные диспуты, в которых Маргарита Лазаревна удивляла своей эрудицией и памятью. Она обладала великим даром просветителя, несущего культуру в среду учащихся, учителей, родителей.

Среди педагогов Маргарита Лазаревна - непререкаемый авторитет. Повторить ее невозможно, но постигать тайны ее мастерства необходимо. Это высота, которую нужно брать. Множество людей посещали ее уроки и, уходя, поражались безупречной литературной речи, умению выстраивать сюжет урока, артистизму, с которым она подавала материал. Учителям старшего поколения памятны лекции, обзоры литературы, которые ежегодно готовила Маргарита Лазаревна на августовские встречи учителей, городские и областные семинары.

Ученики рассказывают о том, как она читала Маяковского (любимого поэта), знакомила с творчеством Булгакова (что в 70-е годы было просто невозможно), приносила "Литературку" на уроки и прочитывала то, о чем думала всю ночь; как разыгрывались сцены школьного театра миниатюр "Пожалуйте к доске!" И теперь, когда читаешь сегодняшнюю прессу или слушаешь телевизионные речи, напоминающие больше иностранную тарабарщину, а не русский язык, думаешь, что людям, "общающимся" таким образом с читателями и зрителями, явно не повезло с учителем в свое время. Вспоминаешь, как удивительно легко и элегантно Маргарита Лазаревна переходила с русского на французский, читая описание салона мадам Шерер (сцена из "Войны и мира", помните?).

Потому ее уроки памятны, потому у нее много учеников - продолжателей Ее Дела. А судьба послала ей тяжелое испытание в эти годы. Человек, не мыслящий жизни без книг, без информации, сегодня почти полностью лишен зрения. И может быть, то, чего не могут сделать врачи, в силах осуществить те, кто знает и любит эту необыкновенную женщину, редкой души человека. Мужества и здоровья Вам, Учитель!

Ученики, коллеги, друзья.

ТОЧКА ЗРЕНИЯ

В СТРАНЕ БЕЗРАБОТНЫХ МАЛО ХОРОШИХ РАБОТНИКОВ

Кто сказал, что у нас работы нет?! Работы море. Нет работников! Я предприниматель. У меня два небольших киоска. Все газеты нас, киосочников, ругают, мол, и платим мало, и работа у нас небезопасная, и дурим девчонок, и зарплату зажимаем...

Так вот, хочу рассказать о качестве рабочей силы. Каждый человек, приходя устраиваться, почему-то думает, что осчастливил меня своим посещением, снизошел... Я к такому отношению привыкла и уже не реагирую. Мне-то важно, чтобы работник хороший был. Я испробовала весь спектр: от вчерашней школьницы до продавца с тридцатилетним стажем. Кошмар! В круглосуточном киоске такая специфика, что продавец, заступая на сутки, принимает товар у предыдущего (доверять-то они друг другу не доверяют). И для многих первая смена оказывается последней. Представляете, продавцы не умеют считать! Кто бы мог подумать!..

Еще есть категория таких "простых" женщин, которые не обманут, но за смену выкурят, съедят шоколадок и выпьют кока-колы на сумму большую, чем их заработок: "А что, потом из моей зарплаты высчитаете..." Эти мамочки просто не понимают того, что в договоре написано (а договоры я заключаю с каждой), что недостача возмещается сразу по выявлении. Да, всякое в жизни случается. Бывает, что и просчитается продавец, когда сдачу сдает, и товар из рук выхватывают, все бывает. Но это его собственная проблема!

Часть работников отсеивается за пьянку. Пьюшки - очень глупые люди. Вечером или ночью они запускают к себе собутыльников, а утром за головы хватаются: "Я его напоила, а он меня же гад и обворовал!"

О безопасности скажу так: если в киоск посторонних не запускать, то нет проблем, любая женщина в состоянии применить против хулигана-наркомана газовый баллончик, электрошок и сирену включить. Только самой не трястись. О тревожной кнопке следующее: уж слишком она дорогая! Не каждый может ее себе позволить. Ведь киоск должен не только окупать эксплуатационные расходы, но и реальную прибыль приносить владельцу.

Но вернемся к теме безработицы. Из двух десятков человек, проработавших в одном из моих киосков, только трое(!) ушли сами и без недостачи.

Увы, взаимоотношения у нас в России между работодателями и наемниками не отрегулированы вообще. Эти чисто экономические взаимоотношения пытаются политизировать и идеологизировать. Но тут претензии не к нам, предпринимателям, а к законодателям, которых уже в этом декабре выбирать будем. Я знаю, что если опять "проголосуем сердцем", то без толку... Тут думать надо.

А работы у нас полно. Только работать некому.

Из этой очень эмоциональной исповеди я убрал примеры нечестности, некомпетентности, пьянства, разгильдяйства и глупости работников. О самой работодательнице могу сказать, что она бывшая учительница, которая ушла из школы в разгар неплатежей, которая поначалу очень сердечно относилась к работницам, пока те не доняли ее своей "простотой". Да, наша суровая действительность выковала к настоящему времени из этой "русачки" жесткого и надежного "капиталиста", на котором держится в том числе и наш городской бюджет.

Сергей АНДРЕЕВ.

АДУШЕВНО

СЛАДКУ ЯГОДУ РВАЛИ ВМЕСТЕ

Очень хочется через газету поблагодарить за проявленную чуткость, доброту и понимание начальника АК №1948 И.П.Лукьянова, начальника службы перевозок А.В.Лазарева и водителя автобуса В.Я.Бебих.

В конце июля мы, группа инвалидов общества "Семья Прибайкалья", ездили за ягодой в совхоз "Сибирский садовод" Черемховского района. Ягоду собирали сами, а то, что не смогли собрать, купили на месте. Обошлось это, конечно, дешевле, что для инвалидов особенно важно. А сколько было впечатлений у выехавших вместе на лоно природы на хорошем автобусе!

Умницей оказался водитель автобуса. Видя и слыша наши восторги, он несколько раз останавливал автобус, давая возможность нам полюбоваться красотой природы.

Ничего подобного мы бы не пережили, если бы не чуткость людей, предоставивших нам такую возможность.

Руководитель группы ангарского отделения РООИ "Семья Прибайкалья" Г.Л.Перетолчина и 32 инвалида.

ВЕРСИЯ

ОБЫВАТЕЛЬ СОСТАВИЛ ПОРТРЕТ УБИЙЦЫ

Итак, в нашем городе очередная жертва какого-то маньяка... И никакой позиции властей предержащих. Неужели наши городские руководители и милицейско-прокурорские начальники не чувствуют своей ответственности перед нами, жителями Ангарска? Ведь, кроме того, что мы обыватели, мы еще и налогоплательщики. И вы, господа, на наши деньги наняты, чтобы обеспечить нашу безопасность. Вы же не только, грубо говоря, "мышей не ловите", но и скрываете от нас истинное положение дел. Из местных газет мы получаем очень противоречивую информацию, зачастую домыслы журналистов, поскольку и они не могут добиться от вас правдивой и подробной информации.

Смотришь американские фильмы и поражаешься: только по действиям преступника, не имея почти никаких материальных улик, тамошние спецы с огромной точностью рисуют портрет преступника. У нас, в России, что, толковых психологов нет?

Я, конечно, не психолог. Но исходя из тех скудных сведений, что попали в прессу да слухами донеслись, решил попробовать составить пробный портрет нашего ангарского "чикатилы". Исхожу из того, что если не все, то большинство погибших за последние два года молодых женщин стали жертвами одного преступника (даже милиция не отрицает такой вариант). Возможно, что действует он и не один. Но в существовании даже и небольшой группы сомневаюсь: очень уж трудно заставить нескольких человек держать язык за зубами. По той же причине не рассматриваю версию о сатанистах. Обрядность требует подготовки, что неизбежно бы заметил кто-нибудь из окружающих.

Здесь же, как мне кажется, действует одиночка, имеющий крепко связанного с собой помощника с автомобилем. О том, что автомобилем располагает именно помощник, свидетельствует преступление, совершенное 11 августа в 12-м микрорайоне: у убийцы просто не было возможности вывезти свою жертву за город, помощник куда-то делся. Может быть, заболел, куда-то уехал или машина сломалась?..

Убийца - человек ненормальный. Он за что-то мстит женщинам.

Он ведь убивает не шлюх "столбовых", тех -то "снять" и увезти в лес проблем нет. Он выбирает вполне благополучных, довольно контактных, раскованных, но не распутных. При этом он их чем-то привлекает. Значит, неплох собой внешне и умеет, грубо говоря, пыль в глаза пустить и лапшу на уши навешать. Знакомится в относительно приличных кафешках. Причем представляется он, наверное, работником какой-нибудь охранной службы (а может быть, и в самом деле таковым является), это внушает определенное доверие.

Наверняка в нормальном общении он вполне приятный молодой человек. Убийцей он становится, когда в его сдвинутых мозгах включается какой-то механизм, вызывающий ненависть к конкретной жертве.

Совершаемое им не может не накладывать определенный отпечаток на его личность. С одной стороны, безнаказанность, неуловимость должны поднимать его в собственных глазах как некоего супермена. С другой - насилие, как наркотик, для удовлетворения требует усиления впечатлений. Он уже убивает не столько по первоначальной причине, сколько из жажды крови. По обеим этим причинам он начнет брать что-то от своих жертв на память как сувенир. И идущие разговоры о вырванном у последней жертвы сердце, если это правда, тому подтверждение.

Если моя версия - а это всего лишь версия - верна, то у него должны уже возникнуть проблемы с помощником. Каковы бы ни были причины первоначальной их связи (хоть тот же гомосексуализм), сейчас они наглухо повязаны кровью. И ничего, кроме страха за свою жизнь, этого помощника не держит. А страх всегда толкает слабого человека на уход от опасности (другими словами, помощник может попытаться просто сбежать куда-нибудь). Не понимать этого убийца не может, а потому под большим вопросом жизнь этого помощника.

Еще раз скажу: в психологии я дилетант. И версия моя всего лишь умозрительное построение на зыбком фундаменте недостаточной информации.

Остаюсь вашим читателем Б.Н.

ПРОБЛЕМА

ДЕТИ НАМ ПРИПОМНЯТ...

Прочитала в вашей газете статью "Вы чье, пацанье?" и прослезилась. До боли в сердце возмущает сегодняшнее отношение к детям. Отдел молодежи, соцзащита, управление занятости — все бросаются из крайности в крайность. Занимаются либо только талантливыми, хорошими и послушными, создавая для них всякие школы и конкурсы, либо совсем отпетыми хулиганами и малоимущими из группы социального риска - для них на лето создаются рабочие места, оплачиваются путевки в лагеря отдыха и на турбазы. А куда деваться средним, без особых способностей детям, чьи родители месяцами не получают зарплату и не могут приобрести путевку на ту же детскую площадку?

У меня трое детей — 12, 13 и 16 лет. Они не обделены лаской и теплом, худо-бедно, но всегда сыты, одеты и обуты. Из последних сил на них тянусь. Очень переживаю за их будущее, в котором они сами уже давно почувствовали какую-то обреченность. Сидят со своими сверстниками на лавочке вечерами никому не нужные, действительно - ничьи. Взрослые, проходя, считают своим долгом упрекнуть их за безделье или просто сказать: "Что расселись здесь?" Да потому, что сами взрослые для них оставили всего одну дорогу с этой лавочки: до ближайшей наркоточки.

У нас в 7-м микрорайоне, в доме №15, такая имеется. С 12 лет туда дети ходят! Уж насколько мои считаются благополучными и то пришлось старшего у этих наркошей отвоевывать! Маленьким он в бесплатных секциях спортом занимался. А теперь возраст у него такой, что либо плати, либо уходи. А платить нечем...

Поэтому, когда узнала, что есть еще люди, обеспокоенные судьбой никому не нужных - ЧУЖИХ - детей, обрадовалась. И огорчилась, что те, кто на самом деле должен этим заниматься, вместо помощи в сохранении хорошего дела предлагают более простой способ - закрыть клуб.

Будьте уверены, дети нам припомнят такое отношение!

Татьяна ОВСЯННИКОВА, мать троих детей.

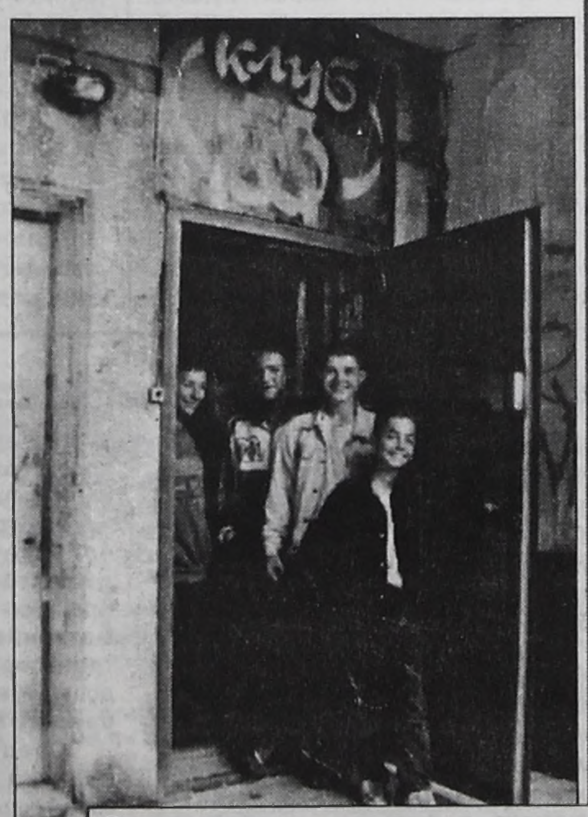

От редакции

Мы вновь побывали в "Клубе 33", чтобы посмотреть, как идут дела у ребят, изменилось ли что-нибудь после публикации. Рады сообщить всем, что клуб работает, его не закрыли. Чтобы не идти на конфликт с соседями, установили новый режим работы: до 22 часов.

ЛИЧНОЕ ДЕЛО

ИНВАЛИД и ЗАВОД: КТО КОГО?

Если бы 2 февраля 1986 года Игорь Чернявский не вышел на работу - заболел бы или запил-прогулял, - он не был бы сейчас инвалидом. Но здоровье было неплохое, прогулы не в его характере, а водки он не пьет. И все сложилось так, как сложилось. На работу в один из цехов АЭМЗ он в тот день вышел.

Все шло нормально, да вдруг забарахлил автомат. Когда Игорь, выключив машину, полез что-то там поправить, автомат неожиданно включился... Результат - серьезная травма руки и пожизненная инвалидность с потерей 60 процентов трудоспособности.

При разборках Игорь признал, что в случившемся есть часть и его вины. "Мог и упереться, автомат-то только из ремонта, значит, плохо отремонтировали. Да директор завода уговорил. Если по полной раскручивать, то кого-то из руководителей надо было на скамью подсудимых отправлять..."

Дали ему пенсию по инвалидности, назначили заводу выплату возмещения вреда (с учетом 30 % вины самого Игоря). И... гуляй, парень.

В советские времена на те деньги худо-бедно жить было можно. Но пришли иные времена, и инфляция съела пенсию и заводские выплаты. Чтоб не ездить за такой мелочью каждый раз на завод, Игорь написал заявление в бухгалтерию АЭМЗ, чтобы деньги ему перечисляли на счет в Сбербанке. А сам занялся книжным бизнесом (кстати, был не последним среди ангарских книжников человеком), семью-то кормить надо.

Однако завод, видимо, по принципу "с глаз долой, из сердца вон", перечислять ничего не стал.Когда летом 1997 года Игорь приехал на завод искать положенные ему деньги, ему часть выплатили наличными, а часть путевками на "Снежную" на всю семью (но цену путевок засчитали не заводскую, а как стороннему покупателю). И опять вычеркнули своего инвалида из памяти.

На все обращения к руководителям завода Игорь слышал лишь сетования на арестованные заводские счета и рекомендации обращаться в суд. Хотя по закону подобные выплаты должны идти в любом случае, вперед всяких других. Так что арестованные счета оправданием быть не могут.

Обратился Игорь в прокуратуру. Ответ тот же: иди в суд. Но судиться с родным предприятием Чернявский считал не самым лучшим путем, надеялся на мирный исход дела. Напрасно.

И вот нынче он обратился к государственному инспектору по труду Г.Степанову. После звонка инспектора на завод деньги нашлись, и на счет Игоря поступило 8774 рубля. Но дело в том, что госинспектор, проверяя жалобу Чернявского, выявил, что сумма возмещения начислялась ему неправильно. В соответствии с действующим ныне законодательством даже при частичной вине работника возмещение вреда здоровью, полученного на производстве от источника повышенной опасности, должно выплачиваться полностью. А значит, долг завода Чернявскому гораздо больше.

Г.Степанов выдал заводу соответствующее предписание, после чего появился приказ по АЭМЗ № 165 от 14.07.99, где сумма долга определялась в размере 12 489 рублей. Казалось бы, вопрос решен. Предписание государственного инспектора должно выполняться беспрекословно. А уж после того, если руководство завода с ним не согласно, оно может обжаловать его в суде.

Не тут-то было. Вскоре появился новый приказ (№177 от 26.07.99), отменяющий 165-й, и по этому приказу долг завода уменьшился до одной тысячи с небольшим .

А как же закон? А никак. "Правила возмещения вреда..." были утверждены правительством РФ на основе нового законодательства в 1992 году, а травма, мол, случилась на шесть лет раньше. Значит, Чернявский под эти "Правила" не подпадает.

Причина такого маневра очевидна. Если завод признает "Правила" в части начисления, то 12 тысяч для завода даже в его сегодняшнем положении деньги не смертельные, можно было б и найти. Но в тех же "Правилах" есть статья 51, по которой каждый день просрочки платежа влечет выплату пени в размере одного процента от суммы платежа. А это уже совсем другие деньги. И проще считать, что на инвалида Чернявского "Правила" не распространяются.

— Я никогда не просил от завода всего, что мне положено (а положено еще, например, ежегодное санаторное лечение), - говорит Игорь. - Но если ко мне такое отношение, то пусть все решает суд. И в иск я включил не только основную сумму долга, но и проценты по пени. Но вот что интересно, стоило мне отдать заявление в суд, как у меня дома стали раздаваться странные телефонные звонки. Доказать, что они появились именно из-за иска я, конечно, не могу, но других причин давить мне на психику я просто не вижу. Однако отступать не собираюсь.

И думается, это правильно. Потому что пока разного уровня начальники будут уверены в нашей покорности и будут отдавать положенное как милость, до тех пор они и будут над нами измываться по своему усмотрению: право ты, может, и имеешь, а я захочу - дам, а захочу - не дам.

Отстоять свое в суде тоже, конечно, определенное мужество нужно. Но как иначе поставить на место не желающих исполнять закон начальников?

Николай БАРХАТОВ.

P.S. Первое заседание суда состоялось, и на нем юрист А.Блажкова, представляющая интересы АЭМЗ, согласилась на частичное признание иска. Но тут же обвинила в возникновении задолженности... самого Чернявского. Мол, ему не раз предлагали возместить долг и "белыми" заводскими деньгами, и товарами как самого завода, так и полученными по бартеру. А он почему-то не соглашался.

Думается, суд разберется, кто и в чем виноват и кто сколько должен. После окончательного решения суда мы еще вернемся к этой теме.

УЛИЦЫ ПОГАСШИХ ФОНАРЕЙ

Наши корреспонденты получили задание ночью не спать

Что приходит вам в голову при словах "ночная жизнь города"? Одни, безусловно, вспомнят о клубах и дискотеках; другие - о сложной криминогенной обстановке; третьим по душе ночная романтика: звезды, свежий ветер и т.д.

Получив задание в редакции (а вместе с ним и энную сумму), мы попытались узнать, где и как можно провести свободное время, если у тебя, к примеру, бессонница? В одиннадцать часов, собравшись дружной компанией (пользуясь случаем, хотим передать привет и особую благодарность Андрею Кобелеву, исполнявшему роль водителя, Юле Г. и Татьяне Е.Х. - нашим гидам по ночному городу), мы оказались на центральной площади, где за ДК нефтехимиков обнаружили типичное место отдыха и общения ангарчан - **кафе под открытым небом.** То, что место не имеет названия, тоже станет для города характерной чертой. То, что происходило в кустах и на зияющих чернотой дорожках, - личное дело каждого. За столиками сидели люди, мирно потягивая пиво и задумчиво попыхивая сигаретами...

Признаться, атмосфера была романтичная, даже старомодная - всплывали в памяти рассказы родителей о танцплощадке в парке. Сегодня на ее месте собачья площадка.

Сохранение ауры прежних лет во многом зависит от живой музыки. Здесь не было буквально "живой", и в то же время музыка просто орала из колонок магнитофона. За пультом сидел ... назовем его ди-джеем - Коля, молодой симпатичный человек, выполнявший музыкальные желания публики (ассортимент стандартный для массовых гуляний), которая, между прочим, иногда и в пляс пускалась.

Выпив пива, отправились дальше. Дальше, потому что все остальные заведения по К. Маркса работают до 24, максимум до часу ночи. Видимо, подобный режим работы не случаен, ведь освещение в городе включается в 23.00, а отключается в 24.00. Так далеко ли разбежишься гулять и веселиться?

Еще одна особенность нашего городка - значение твоей социальной принадлежности, соответственно, не в каждое заведение тебе заказан вход. Перед входом в **"клуб"** знающие люди инструктировали , как себя вести, шаг вправо, шаг влево... Заказали по чашечке кофе в одном "очень крутом" месте, и нас обслужили так "вежливо", что маленькие чашечки мы одолели с трудом.

Самое приятное впечатление ночи составило посещение **бара "Holsten"** в 210-м квартале , куда мы попали перед самым его закрытием. Публика солидная, в основном те, кому "за". К солидности обязывает и помещение в духе Ремарка: деревянная мебель, темно-зеленая обивка стен, живая музыка - точнее, живой исполнитель. Николай по профессии - часовой мастер, поет каждый день, в том числе и песни собственного сочинения. Ко всему прочему, по словам приятного(!) охранника, в баре редко случаются потасовки, несчастные случаи и прочие недоразумения. Для любителей "ретро" местечко самое подходящее.

Ностальгически вспомнив о выпускном , мы рванули к **"Современнику".** Кстати, улицы в этом районе были ярко освещены и в час ночи. Зато в само здание попасть не удалось, похоже, что внутри людей не было.

Единственным, кого удалось здесь встретить, оказался подвыпивший дяденька милиционер, который страстно рвался ("по служебным обязанностям") прокатиться в 205 квартал. К сожалению, наши пути расходились.

В поисках развлечений и веселья, которые мы не сумели обнаружить в городе, пришлось отправиться на **вокзал**. Но и там ночь проходила без происшествий, как и в **травмпункте**, и в **кожно-венерологическом диспансере**.

Удивляло то, что на улицах не было видно **милицейских патрулей**, и мы решили прояснить этот вопрос. В отделении милиции в 51-м квартале мы получили-таки ответ: ППС дежурит с 16.00 до 1 часу ночи, а после - вся надежда лишь на ГИБДД. Хорошо, что хоть звонки принимаются круглосуточно, большинство из них относится к дебошам и семейным скандалам, имеющим свойство к приезду наряда милиции самоустраняться.

Кстати, кроме упомянутых служб, в ночное время работают **дети и старики.** Их работа напрямую зависит от интенсивности ночных гуляний. Источник их дохода - бутылки. И если старики работают на себя, то дети чаще всего на родителей. На вопрос о средне-ночном доходе встреченные нами деточки ответить не смогли, так как не умеют считать, за них считает папа. Вот такое разделение труда.

Выводов относительно гулять или не гулять сделать невозможно, но совет дадим: если романтика, то не безопасная; а если веселиться, то лучше с друзьями и в месте, заранее определенном. Главное, помните, что этот мир под вас никогда не прогнется, что бы ни говорили по этому поводу всякие умники.

Аня ХАДАЛАЕВА,
Михаил ТУРИЦЫН,
студенты.

ВО ДАЮТ!

ШКОЛЬНЫЙ РЕМОНТ ... ПОДЕШЕВЕЛ

1-го сентября ангарские ребятишки пришли в чистые покрашенные-побеленные классы. Ремонт во многих школах удалось-таки сделать, хотя было немало сомнений. И как тут не засомневаться, когда денег на ремонт теперь "сверху" не спускают. Чтобы привести школу в порядок, приходится директорам крутиться. Ремонтировали в основном на родительские пожертвования. И поэтому сделали далеко не все, как хотелось бы, по простой причине - нехватке денег.

Однако некоторым, прямо скажем, повезло - они смогли купить все необходимые строительные товары. Потому что попали в магазин, где ***детским садам и школам они отпускаются на 10-20 % дешевле.*** Не удивляйтесь. Есть в нашем городе такие предприниматели.

Магазин называется "Южный" - хозяйственно-строительный. Его хорошо знают уже многие ангарчане, потому что ветераны, пенсионеры, инвалиды, многодетные семьи могут купить (и, конечно, покупают) здесь товары на 3-5 % дешевле. Если вещь крупногабаритная, ее еще и доставят бесплатно.

Теперь руководство магазина помогает школам и детским садам, сняв с их плеч хотя бы ту часть забот, которая касается приобретения материалов для проведения ремонтных работ. Уже многие, побывав в магазине, поняли, что покупать здесь выгодно: "Южный" дает свою твердую скидку, к тому же можно взять товар по безналичному расчету и его цена автоматически уменьшится еще на 5%, т.к. налог с продаж взимается только при оплате наличными.

- Что ни говори, а экономия получается ощутимая, считает **директор школы №7** Алексей Бренюк, - удобно и то, что в другом магазине пришлось бы искать транспорт, чтобы все купленное довезти, а ***"Южный" доставит сам, да еще и бесплатно.***

Среди постоянных клиентов магазина и **детский сад № 14**. Его заведующая Тамара Курилова тоже довольна сотрудничеством: "Не первый раз покупаем краску, обои, кисти и другие материалы. Все высокого качества. Со скидкой, которую благородно предоставляет магазин, намного дешевле выходит. Экономим родительские деньги. Конечно, родители нам за это только спасибо скажут".

Понимание финансовых проблем ангарских детских учреждений привело в "Южный" только в этом ремонтном сезоне пятерых клиентов, и дорога в магазин никому не заказана: назрел ремонт в школе или детском саду - обращайтесь. Помогут с выбором и доставкой. И конечно, не забудут снизить цену. По адресу: 15 микрорайон, дом 11, работают без выходных и перерыва на обед с 10 до 7 часов вечера. Запишите полезный телефончик 55-62-72.

Саша Санина.

Чтобы тюльпаны расцвели весной, садить их надо уже сейчас

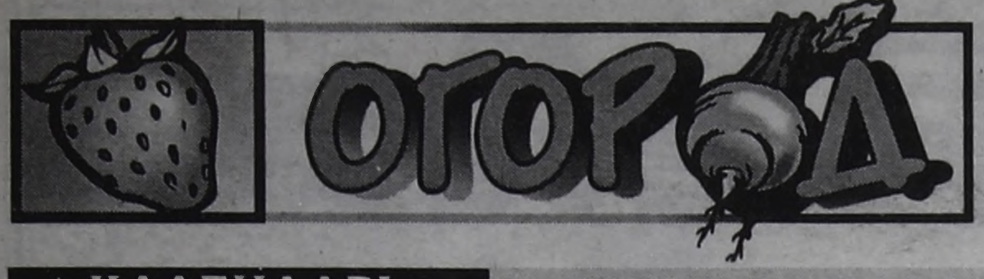

КАЛЕНДАРЬ

СЕНТЯБРЬ

На традиционном празднике урожая, что каждую осень проводит в "Современнике" клуб садоводов "Надежда", нынче в качестве гостя был **известный иркутский садовод, доктор сельскохозяйственных наук Юрий Федорович ПАЛКИН.** Он подарил нашему "Огороду" свою последнюю книгу "Календарь овощевода в Восточной Сибири". И мы предлагаем нашим читателям главу из нее.

РЕЖИМ

Оптимальная температура воздуха для томата (20-25°) и для огурца (25-30°) создается в солнечный день открыванием южных дверей и коньковых или северных торцовых форточек, в парниках - открыванием рам с установкой их на подставки, в тоннелях - открыванием полотен, накручиванием пленки на бруски или поднятием полотен пленки на подставки, подобные парниковым. **В пасмурные, дождливые дни теплицы, парники, тоннели остаются закрытыми.**

ПОЛИВ И ЛЕЧЕНИЕ

Поливы в сентябре проводятся реже: огурца - раз в 5-7 дней по 15-20 л/кв.м, томата и перца - в 7-10 дней по 25-30 л/кв.м. Переувлажнение - причина болезней.

Борьба с болезнями огурца (бактериозом, антракнозом, бурой пятнистостью листьев, мучнистой росой) и томата (бурой пятнистостью листьев, серой и белой гнилью, фитофторой, макроспориозом) заключается в опрыскивании растений 1-процентным раствором бордоской жидкости, хлорокиси меди (0,6%), поликарбоцином (0,4%). Тлю уничтожают опрыскиванием 0,3-процентным раствором карбофоса, актеллика, растительными препаратами; паутинных клещиков (в очагах их появления) -0,1-процентным раствором акрекса, 0,3-процентным раствором карбофоса, 0,25-процентным кельтана; белокрылку - 0,2-процентным раствором актеллика, 0,1-процентным раствором амбуша, 0,05-процентным раствором ровикурта.

ДЕЗИНФЕКЦИЯ

Дезинфекция теплиц проводится опрыскиванием почвы, деталей теплиц 3-процентным раствором медного купороса с расходом 200-300 г на кв.м, а инвентарь обеззараживают в 1-3-процентном растворе медного купороса.

Также рекомендуется сера молотая или комовая. В теплице устанавливают металлические лотки, наполненные горячими углями. На угли раскладывается сера из расчета 50 г на 1 куб.м теплицы. Для лучшего сгорания к ней можно добавить аммиачную селитру (1 г селитры на 25 г серы) и (или) опилки. Слой смеси 2-4 см. Продолжительность окуривания - 1-2 суток, после чего помещение проветривают. Продезинфицировать почву можно и хлорной известью. Для этого 400 г (можно до 1 кг) хлорной извести развести в 10 л воды, отстоять 2-3 часа, слить светлую жидкость, оставляя осадок, и ею тщательно опрыскать почву, конструкции. Осадок можно использовать для обмазки парниковых коробок, конструкций теплиц. После этих работ почву необходимо перекопать.

В первой половине сентября необходимо продезинфицировать подвал 3-процентным раствором медного купороса. Для побелки хранилищ свежегашеной известью с добавлением медного купороса берут 2 кг извести и 100-150 г медного купороса на 10 л воды.

При дезинфекции необходимо работать в прорезиненном халате или брезентовом фартуке, резиновых сапогах, резиновых или брезентовых перчатках, защитных очках, пользуясь респиратором или ватно-марлевой повязкой. Поблизости должно стоять ведро с чистой водой, которая используется при случайном попадании раствора на незащищенные участки тела. Во время проведения обработки нельзя есть, пить, курить. После окончания работы следует прополоскать рот водой, вымыть лицо и руки с мылом, убрать в специальное место спецодежду. Используемые химикаты и ядохимикаты следует хранить в плотно закрытой таре, в местах, не доступных для детей.

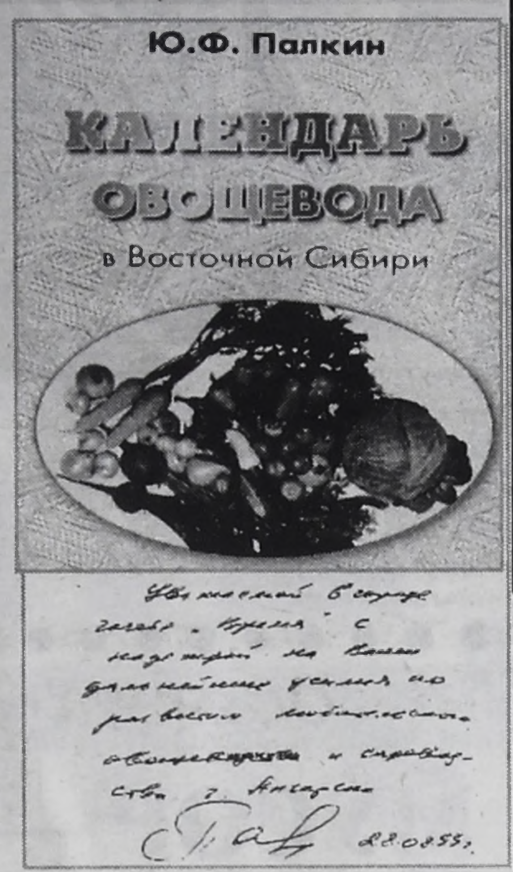

УБОРКА

Следует вымыть, просушить, свернуть в рулон пленку и убрать ее в помещение (лучше теплое), так как в холодном сарае при пониженных температурах пленка часто трескается и приходит в негодность.

В открытом грунте во второй половине сентября заканчивается уборка среднепоздней капусты, корнеплодов - моркови, свеклы, редьки, дайкона. В конце сентября - начале октября выкапываются в ящики многолетние луки - лук-батун, лук-слизун, шнитт-лук для осенне-зимней выгонки.

В это же время убираются растительные остатки с грядок, в парниках, теплицах. Закончившие вегетацию растения, как правило, поражены болезнями, и лучше их вывезти с участка. Но чаще всего такой возможности нет. Поэтому **после окончания сбора плодов растения в парниках, теплицах следует опрыснуть 3-процентным раствором медного купороса.** Зеленые остатки обычно укладывают в компостные ямы, ящики, а сухие растительные остатки сжигают.

(Продолжение в следующую субботу)

НА СМОТРИНЫ ВЫХОДИ!

ЛИЧНЫЙ РЕКОРД НА МИРОВУЮ ЗАКУСКУ

Тридцать пять сантиметров с хвостиком - морковь такой длины вырастила на своем участке Галина Фокина.

Галина Алексеевна - садовод со скромным стажем. Ее участку в обществе "Русские березы", что на Подсочной, всего пять лет. "Родные просторы" до конца еще не раскорчеваны. Но разработанный оазис в четыре сотки хозяйка использует по максимуму. В этом году вся квартира кабачками завалена. Причем лучший нисколько не уступает тем, что на ярмарке "Урожай-99" выставлялись. 12 огромных тыкв назрело. Репка в ладонь еле умещается. Последнюю клубнику (остатки, как известно, сладки) только неделю назад собрала в подарок приятельнице - для хорошего человека не жалко. И конечно, цветы, ради которых Галина Алексеевна и затеяла всю эту садово-огородную эпопею. Любимые - гладиолусы.

Морковь Галина Фокина, машинист топливно-транспортного цеха ТЭЦ, выращивает для пропитания. Без нее не так вкусны и борщ, и салат. За рекордом не гналась, он ее сам нашел. Первый раз посадила сорт Витаминная по рекомендации коллег из клуба садоводов "Надежда", что в "Современнике", и глазам не поверила, когда вырыла из земли такой экземплярище.

- Сама не знаю, как такой "выродила"! Ей-богу, за все лето только два раза поливала. Остальное матушка природа сама сделала.

- А на что такую красавицу намерены извести?

- Первым делом в клубе покажу: как овощевод я на что-то гожусь! А потом острую закуску приготовлю. Рецепт простой: морковь, чеснок и майонез. Мировой салат!

Татьяна ЛУКАНКИНА.
Фото Андрея ДЕРЕВЦОВА.

P.S. Возможно, это не самая большая морковь нынешнего урожая. Слава богу, есть еще сила в родной землице, и настоящие садоводы-огородники на земле ангарской не перевелись. А потому рубрика "На смотрины выходи!" продолжает демонстрировать личные рекорды ангарских садоводов. Звоните (тел. 52-32-17), хвастайте!

ЛУННЫЕ СУТКИ

11 сентября — 2 л.с. с 07 час. 40 мин.
12 сентября — 3 л.с. с 08 час. 55 мин.
13 сентября — 4 л.с. с 11 час. 16 мин.
14 сентября — 5 л.с. с 12 час. 57 мин.
15 сентября — 6 л.с. с 13 час. 36 мин.
16 сентября — 7 л.с. с 14 час. 42 мин.
17 сентября — 8 л.с. с 15 час. 42 мин.

Лунные сутки рассчитаны на координаты г.Ангарска С.РАЗУМОВСКОЙ.

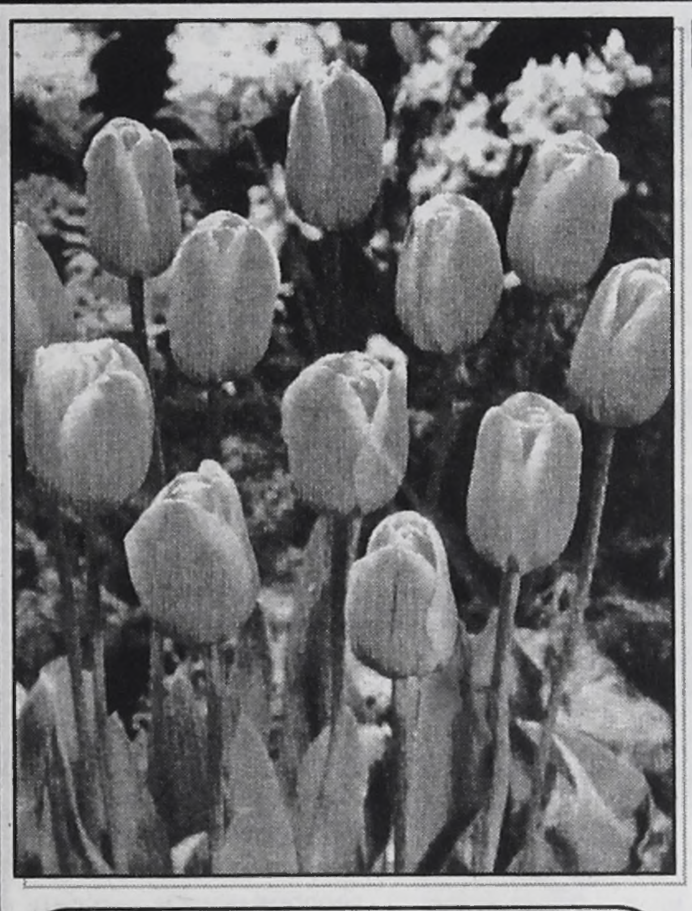

ЦВЕТНИК

ИЗ СЕРДЦА ЕРМАКА - НА ДАЧНУЮ КЛУМБУ

Что такое дача без цветов? Огород да и только. Потому на большинстве участков, даже самых крошечных, где и домика-то нет, клумба обязательно найдется. У кого-то с одними ромашками, у кого-то с экзотическими магнолиями. Не удивляйтесь: у нас что угодно вырастить можно, если правильно ухаживать. **Сейчас, например, подошло самое время для посадки лилий и тюльпанов. Нина Ивановна КОЛЕСОВА, агроном МУП "Флер",** рассказывает, что нужно сделать, чтобы эта красота расцвела у вас на будущий год в открытом грунте.

— Нина Ивановна, мы ничего не путаем? Многие огородники уверены, что цветами надо заниматься весной, в последнюю очередь, когда все остальные культуры уже высажены. Какие же лилии и тюльпаны сейчас, осенью?

— Не только лилии и тюльпаны. Сейчас надо высаживать многолетние цветы, такие, как **пионы, дельфиниумы, флоксы, крокусы** (о них читайте в следующую субботу). А **тюльпаны** просто-напросто не зацветут, если их высадить по весне — они должны пройти период яровизации, иначе летом на клумбе будут одни листья.

Лилия на одном месте может расти от 3 до 7 лет, потом ее обязательно нужно выкопать , разделить корни и пересадить, иначе она переродится.

Кстати, утверждение, что цветы можно отложить до последней очереди, не верно. В городе очень много увлеченных людей, которые круглый год выращивают их и другие экзотические растения. Жаль только, что эти люди не знакомы друг с другом. Поэтому у нас появилась идея **создать клуб "Мои любимые цветы",** в котором они встретятся, обменяются опытом и посадочным материалом. Первой ласточкой в этом деле станет **выставка комнатных цветов в музее Победы 24 сентября.** Приглашаем поучаствовать всех любителей!

— Как готовить почву к посадке?

— Под многолетники (в данном случае лилии и тюльпаны) почва должна быть рыхлой, влагопроницаемой — луковичные не выносят застоя вод и тяжелых почв. Перед посадкой землю нужно перекопать, внести перегной из расчета 10 килограммов на квадратный метр и удобрения: азотно-фосфорные и калийные (100 г) или нитроаммофоску (40-60 г). Земля обрабатывается 3-процентным раствором медного купороса.

— В посадке есть какие-нибудь секреты?

— Луковицу высаживают на глубину, в три раза превосходящую ее диаметр . Перед посадкой в лунку надо бросить горсть песка, это защитит от вредителей и болезней. На песок поставить луковицу и расправить корни, если это лилия, или вдавить в песок, если это тюльпан.

Лилии садят на расстоянии 20-25 сантиметров друг от друга, тюльпаны — на расстоянии 10-15 сантиметров.

После посадки тщательно проливают (можно раствором гумата) для лучшего укоренения (10 литров на квадратный метр).

С наступлением заморозков клумбу нужно укрыть слоем торфа или перегноя (8-10 см). Но до морозов укрывать ни в коем случае нельзя — от создавшегося тепла луковица тронется в рост, а с холодами замерзнет и погибнет. Весной укрытие нужно удалить, чтобы оно не повредило молодым цветоносным побегам.

— Какие сорта лучше подходят для наших сибирских условий?

— Самые морозостойкие азиатские гибриды лилий. Они прекрасно цветут, имеют большую гамму оттенков — есть из чего выбрать.

— Что означают слова "лилия" и "тюльпан" на языке цветов?

— Лилия — королевский цветок. Белая лилия олицетворяет чистоту и непорочность, в православии посвящена Богородице и всем невестам. Наша лилия-саранка по преданию выросла из сердца Ермака и придает мужество и стойкость мужчинам.

Есть очень интересная легенда о том, как лилия стала красной. Это произошло в ночь казни Иисуса. Когда он был в саду, все цветы опустили голову, печалясь вместе с ним. Одна белая лилия, считая себя неотразимо красивой, не сделала этого: думала, что Иисус посмотрит на нее и возрадуется. Но, увидев, как велико его горе, лилии стало стыдно, она покраснела и опустила голову...

Тюльпан — символ расположения и любви. Хотя его родина Греция, больше всего он распространен в Голландии, где раньше за маленькую луковицу этого цветка давали целый дом и карету. Он и сейчас стоит недешево. Среди его почитателей были кардинал Ришелье, Вольтер и Людовик XIV.

Подготовила Светлана ЗЛОБИНА

ПОПРОБУЙ!

ПОМИДОРЫ ПО-ЦЕЛЮТИНСКИ

(Для хранения только в холоде)

У каждой хозяйки свои рецепты засолки и консервирования овощей. У меня тоже, и всегда казалось, что мои помидорчики вкуснее, чем у приятельниц. Но вот прошлой осенью угостила Елена Сергеевна Целютина помидорами из своего погреба, теперь не хочу есть свои - так и стоят с прошлого сезона несколько банок закатанными.

Елена Сергеевна не стала скрытничать, охотно поделилась вкусным секретом, который на самом деле проще не бывает.

Рассол: на 1 литр холодной воды - 80 г сахара и 50 г соли; в банки трехлитровые разложить помидоры, укроп, чеснок, залить холодным рассолом, закатать и убрать в холод.

Гарантирую - пальчики оближешь.

Н.Н.

СОВЕТЫ БЫВАЛЫХ

СПЛЕТИ КОСУ ИЗ ЛУКА

Опытные огородники задолго до уборки урожая овощей начинают заботиться об их сохранности в зимнее время. Прежде всего при выращивании культур, предназначенных для длительного хранения, применяют особые агротехнические приемы, обязательно снижают уровень азотного питания, обеспечивают полную защиту растений от вредителей, болезней, сорняков. **За месяц до уборки исключают поливы.**

Одни из самых популярных овощных культур - лук и чеснок - любят солнечные, хорошо прогреваемые участки, на тяжелых и кислых землях они хуже созревают и чаще подвергаются гнилостным заболеваниям. Из питательных веществ лук больше всего нуждается в **фосфоре и калии, азотистые удобрения** замедляют его вызреваемость, что отражается впоследствии на его сохраняемости. Лук с трудом переносит наличие в почве **хлора**, поэтому в качестве удобрений надо использовать только **сульфат калия**. Лук сажают после овощей, которые обильно подкармливали навозом или компостом.

Чеснок не переносит тяжелой, влажной почвы, а также прямого удобрения навозом. Поливают чеснок, так же как и лук, нечасто - при долговременной засухе.

Для хорошей сохраняемости лук убирают, как только начинается полегание листьев. Луковицы подкапывают и оставляют сохнуть на грядке. Если идут дожди, то переносят их под навес.

Чеснок убирают, когда сформируются луковицы, а ложный стебель станет мягким, несмотря на зеленый лист. Перезревшие луковицы чеснока распадаются на отдельные зубки и для хранения непригодны.

Репчатый лук часто поражается шейковой гнилью, поэтому **перед закладкой на хранение луковицы прогревают при t 45°С в течение 5-6 часов.** При этой температуре инфекция погибает, а ткани луковиц не повреждаются.

Лук-репка, правильно выращенный, вовремя убранный, хорошо высушенный да еще и прогретый, хранится в любом уголке городской квартиры, но лучше всего вблизи обогревательных приборов.

У чеснока ложный стебель с листьями обрезают, оставляя 2-3 см. Затем луковицы связывают в небольшие пучки (по 15-20 головок) или сплетают в косы. Если чеснок хранят россыпью, то луковицы укладывают в картонные коробки и ставят вблизи отопительных приборов.

Наталья КОРМЩИКОВА,
директор маг-на "Флер".

Детское время

СВЕТОФОРИК

Валентина Степановна КАЙГОРОДЦЕВА, воспитатель д/у №73.

После летних каникул многие из вас вернулись от бабушек и дедушек из далеких деревень обратно в город. В деревнях вы, наверное, играли в классики или футбол прямо на дороге, потому что там машина — большая редкость. В час одна проедет — и то хорошо. В городе же все наоборот — машин много, и они порой не только по шоссе ездят, но и по тротуарам и газонам. Так что не расслабляйтесь. Ни в коем случае не играйте на проезжей части даже во дворе у дома. А перед тем как перейти дорогу, посмотри на светофор, чтобы с тобой не случилось так же, как с героем этой сказки.

ВОТ ТАК ПОГУЛЯЛ...

Как-то в сказочном лесу
Средь зимы и стужи
Стало скучно одному
Мишке неуклюжему.
И решил он отдохнуть
Да повеселиться
Там, где множество машин
По дороге мчится.
Пошел наш Миша напролом
Сквозь дремучий бурелом.

Вдруг открылась панорама:
Много шума, много гама,
Снуют машины тут и там,
Не пройти ни там ни сям.
Косолапый растерялся,
Очень Мишка испугался.
Как мне быть? Куда идти?
Как дорогу перейти?

Появился тут зайчишка
И сказал он строго Мишке:
"Я про правила движенья
Непременно расскажу,
Ты ж, Медведь, запоминай
Да все верно выполняй.
Там, где быстрое движенье,
По дороге не гуляй
И за шишками с разбега
На нее не выбегай.

Для игры и для беседы
Есть у нас в лесу беседки.
Будь внимателен, смотри,
Видишь, светофор горит,
Он твой друг и говорит:
"Красный свет — прохода нет.
Желтый — обожди немножко,
Зеленый свет открыл дорогу —
Проходить теперь все могут..."

Но опять взревел Медведь:
"Буду я стоять терпеть!
Средь машины проскочу,
Вмиг дорогу перейду".
Только лапою ступил,
Под машину угодил.

Раздается страшный стон,
Больно Мишке, плачет он.
Ая-яй, беда какая,
Надо Мишку выручать
И быстрее лапу зверю
Туго бинтом завязать.

Ты ступай, Медведь, в берлогу
Да не шастай по дорогам.
И ложись-ка крепко спать,
А весной придешь опять.
Боль твоя, Медведь, предостереженье,
Выучи за зиму правила движенья.
Чтоб не волновались за тебя родители,
Чтоб спокойны были за рулем водители!

ДЕТСКИЕ МЕМУАРЫ ВЗРОСЛЫХ ЛЮДЕЙ

Приятно быть победителем. Толмачева Аня, угадав Александра Анатольевича Говорина, героя прошлого номера, получила от него приз — пригласительный билет на любой спектакль театра школы №4 "Росток". Александр Анатольевич — художественный руководитель и режиссер этого театра. Уже в эту пятницу вечером Аня вместе с актерами и зрителями "Ростка" может отметить 13-летие этого коллектива — ее ждут на спектакле "Винни-Пух и все-все-все..."

Наш новый герой почти всю свою жизнь играет в самую популярную среди мальчишек игру. Не просто играет, еще и других учит. Догадались, кто это? Звоните по телефону 52-26-58.

КОРАБЛЬ МЕЧТЫ НЕ ПОСТРОИЛ, НО ЗАПЛЫВ СОВЕРШИЛ

Я родился и провел свое детство в Иркутске. Очень многое связано с тамошним Дворцом пионеров, куда мы мальчишками ходили в военно-морской кружок. Это было сразу после войны и очень много значило для нас — хотели быть защитниками своего Отечества. И потом — романтика... Из затонувших, извлеченных со дна Ангары останков судов мы строили корабль, на котором мечтали поехать на Байкал. Но затея наша не удалась — многих деталей не хватало, а достать было трудно, шло тяжелое послевоенное время.

Но заплывы на Байкал мы все равно устраивали. Путешествовали на настоящих морских шлюпках, на веслах. Правда, в сопровождении моторки с руководителем кружка.

Я так долго ходил в этот кружок, что из последнего в строю вырос до правофлангового. Все, кто занимался вместе со мной, мечтали после школы пойти в военно-морское училище или служить в морфлоте. Но...

К нам в школу физруком устроился бывший моряк (а физруки в то время были большими авторитетами среди мальчишек). Когда проведал про наши мечты, долго рассказывал, как тяжела служба на море, и отбил у нас всю охоту.

Как я пришел к тому, чем занимаюсь сегодня? Уже в старших классах

учился в школе, что напротив театра юного зрителя в Иркутске. Мой одноклассник Леонид Беспрозванный все время бегал в этот театр, подрабатывал там статистом, а я... смотрел совсем в другую сторону. Окна школы выходили на поле спортивного комплекса.

И дома мы жили у самой Ангары, с мальчишками соорудили во дворе футбольное поле, летом гоняли по нему мяч, а зимой на Ангаре в хоккей играли. Когда школу закончил, поступил в горно-металлургический институт (сегодняшний политех), на лохматого геолога учился — опять из-за романтики. И все пять лет студенчества играл за команду института, потом за сборную области. Постепенно спорт стал основной моей профессией.

Подготовила Задавала Вопросовна ЛЮБОПЫТНАЯ.

На снимке: наш герой времен военно-морского кружка (1947 год).

ОСЕННИЙ КОНКУРС

МУСОР — НА ПОЛОТНО

Шишки, коряги, желтые листья, "липучки" от репейника — под ногами это всего лишь мусор, а в руках фантазера — природный материал для создания произведения искусства.

Наверняка ты понял, о чем речь. Еще в садике всех детей учат соединять пластилином пару шишек, втыкать в них веточки вместо лапок — получается какая-нибудь зверюшка. Все это очень просто. Мы же предлагаем тебе заняться "мусором" всерьез — картины из соломы, осенних листьев и веточек, панно из чего угодно, даже из разноцветных пробок от бутылок, можно использовать и цветную бумагу, глину, соленое тесто, кусочки ткани. Придумай сюжет, сделай эскиз - и за работу. Понятно, что одному тебе будет трудно справиться, уйдет много времени. Поэтому поговори со своими друзьями, учителями, может, вы прямо на уроках труда или после школы всем классом займетесь творчеством.

Когда ваше произведение будет готово, позвоните нам по телефону 52-26-58, мы приедем, чтобы сделать вас героями нашей странички, сфотографируем, напишем, прославим — пусть все знают, что листья и консервные банки можно не только пинать, но и творить из них красоту.

За работу! Удачи вам. Жду звонков.

Ваша Минутка.

Вот таких собачек можно сделать из репейников.

КРОССДЕТВОРД

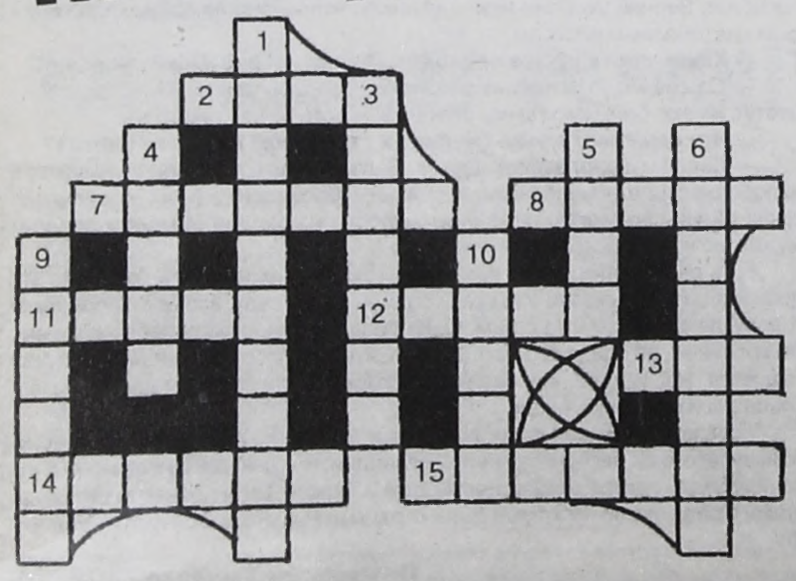

1. На нем ехали львы в сказке К.Чуковского "Тараканище". 2. "В то же самое мгновенье загорелся нужный ..."/С.Михалков/. 3. "И прибежала зайчиха, и закричала: "Ай, ай! Мой зайчик, мой мальчик попал под ..."/К.Чуковский/. 4.В него садятся пассажиры, чтобы путешествовать по железной дороге. 5. Какой инструмент берут с собой коротышки из цветочного города, чтобы собирать орехи? 6. Детская игрушка. 7. Велосипед без педалей. 8. Этот столовый прибор Буратино впервые использовал на обеде у Мальвины. 9. Своего брата видит, а догнать не может /загадка/. 10. Роликовая доска. 11. Металл для солдатиков. 12. Что "украшало" неумытого героя сказки "Мойдодыр"? 13. Летая на нем, наемные сыщики искали поросенка Фунтика. 14. Прозрачный материал, делают из песка. 15.Что движется по циферблату в часах?

Составил Юрий НОВОСЕЛОВ.

Ответы на кроссДЕТворд прошлого номера:

По горизонтали: 3. Ступа. 4. Лампа. 7. Колесо. 9. Свет. 10. Елка. 11. Пропеллер. 12. Пробка. 13. Вагон.

По вертикали: 1. Телескоп. 2. Пушка. 3. Столяр. 5. Посылка. 6. Телефон. 8. Липа.

Воздушный змей

За какую веревочку надо взяться, чтобы запустить воздушного змея?

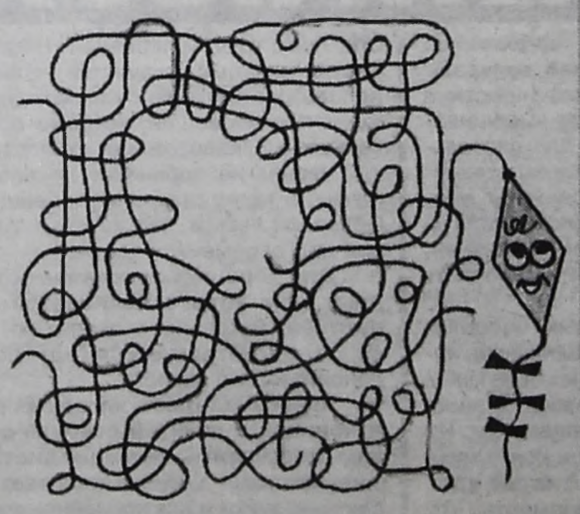

СКОРОГОВОРКИ

Вертлявый ветер вырывал
Ворота, как вертушки.
Ворчливый ворон воровал
Вчерашние ватрушки.

Повтори без запинки:
На осинке росинки
Засверкали утром
Перламутром.

Дядя Коля дочке Поле
Подарил щеночка колли,
Но щенок породы колли
Убежал от Поли в поле.

Лена искала булавку,
А булавка упала под лавку.
Под лавку лезть было лень,
Искала булавку весь день.

Ведущая Светлана ЗЛОБИНА

ВАМ ПРАВДУ РЕЗАТЬ ИЛИ КУСОЧКОМ?

СУПЕРКРОССВОРД

ДЛЯ ОПТИМИСТОВ

КОЛГОТЫ (Италия)
Обувь мужская и женская, осенняя и зимняя коллекция.
(Италия, Западная Германия).
Магазин "Октябрьский", 2 этаж, 13 мрн.
Магазин "Лола" (7 мрн)
Продаем кассовый аппарат б/у (7066)

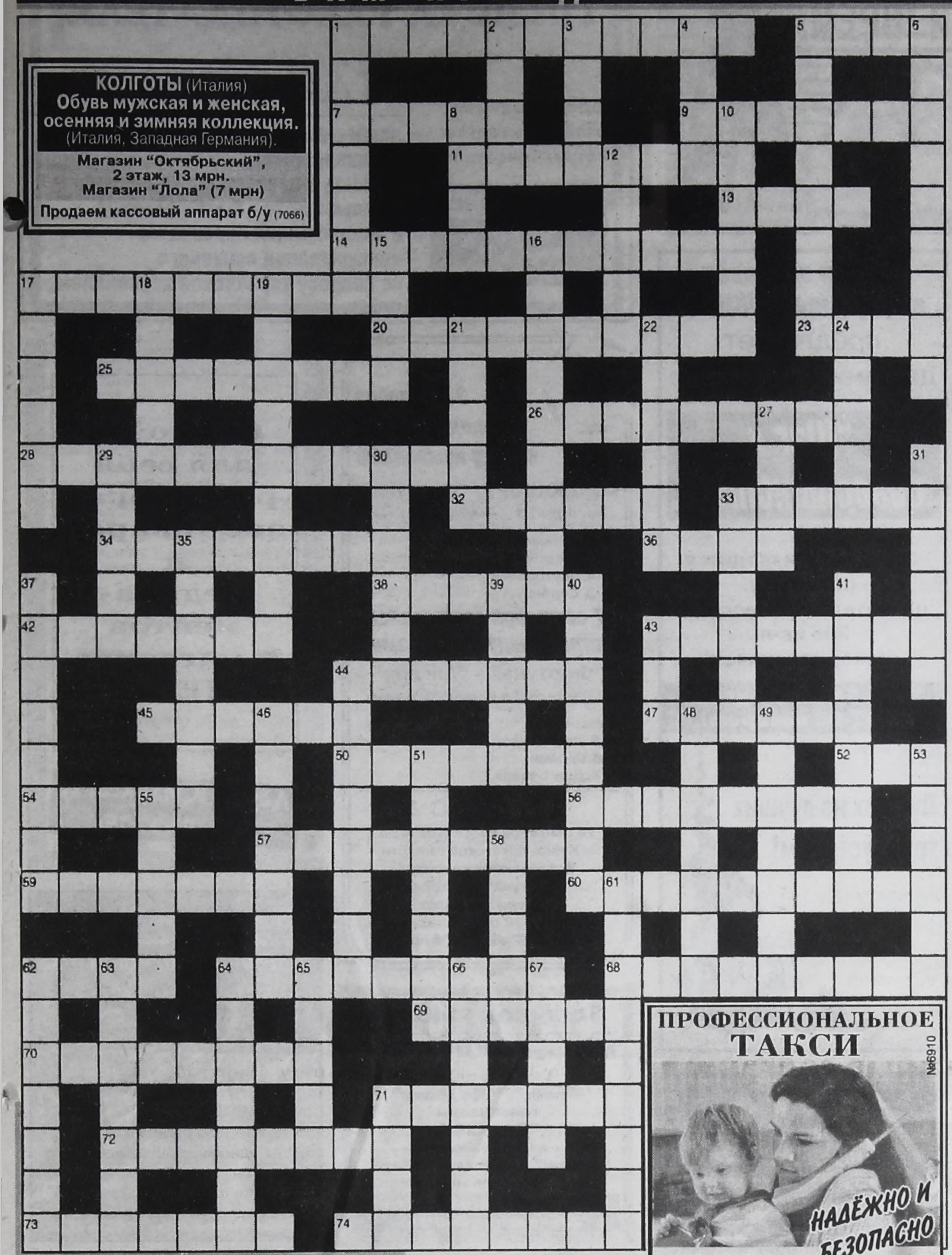

По горизонтали:

1.Московский аэропорт, прилетев в который, иностранцы сразу понимают, куда они попали. 5.Дипломат, таскаемый за ручку. 7.Средство для полоскания белья и мозгов телезрителей (рекл.). 9."Суфлер" для отшибленной памяти. 11.Разгул стихии. 13.Чем платит синьорита гондольеру? 14.Древний город, ныне - символ захолустья, где, судя по его названию, хорошо живется лишь полчищам насекомых. 17.Заплыв Гулливера в "лягушатнике". 20.Предприятие, обкладывающее нас печатными словами. 23.Мягкое место для титулованного мягкого места. 25.Ханжа, не видящий дальше собственного носа. 26.Имя, подходящее победителю, но в советской истории принадлежавшее палачу. 28.Отличительная особенность крепкого словца и крепких напитков. 32.Бечева, благодаря которой и палка иногда стреляет, подтверждая поговорку. 33.Блондин, вышедший из забоя. 34.Мифологический герой, полуфабрикат для каши. 36.Ему все время предрекают, что он "ногу сломит", но этого не случается. 38.Областной центр, отрезанный, если верить известному хиту, от цивилизации, так как с ним нет воздушного и железнодорожного сообщения. 42.В современной России это человек, знакомый с разной техникой, кроме техники получения зарплаты. 43.Страшная болезнь, при которой человек умирает "по частям". 44.Дом, в котором хорошо себя чувствует только поселившийся в нем вирус гриппа (разг.). 45.Вид сережки и музыкальная программа на канале "Телеэкспо". 47.Наездник, спустившийся с гор на цирковую арену. 50.Планерка в коллективе злоумышленников. 52.Человек, регулярно адресующий последние слова первому встречному. 54.Фамилия отшельника поневоле, имя которого стало нарицательным (литер.). 56.Палочка-выручалочка для нуля без палочки (способ очковтирательства). 57.Помутнение в глазах, но не фигуральное выражение, а недуг. 59.Часть тела, травмированная в "Айболите" у "бедного кузнечика". 60.Архар в женском обличье, героиня известной песни В.Высоцкого. 62.Растение, в зарослях которого отсиживается тот, кто не хочет отстреливаться (разг.). 64.Последний ребенок (шутл. устар.). 68.Поэт и певец, "заставивший" осень исполнять бальный танец. 69.Фрукты, прошедшие огонь и воду. 70.Поход за добычей, иногда преступный. 71.У писателей: чужая мысль, предшествующая собственному словоблудию. 72.Действие, вдохновляемое видимой будущей безнаказанностью. 73.Группа навьюченных ходоков. 74.Дамская сумочка - одним словом.

По вертикали:

1.Проказа, излечиваемая подзатыльником. 2.На картах - Красное и Черное, на словах - синее, на самом деле - скорее зеленое. 3."Тот, кто в минуту опасности думает "ногами" (А.Бирс). 4.Третья буква старорусской азбуки. 5.Плотная ткань в рубчик. 6.Лицо, следящее за убийством по оговоренным правилам (устар.). 8.Обещание, даваемое громко и невыполняемое тихо. 10.Слово, до которого ни в чем никогда доходить не следует (разг.). 12.Бахчевая культура, радующая и любителей каши, и любителей семечек. 15.Единица длины, "используемая" и с гаком, и с хвостиком, и с кепкой. 16.Опера Дж.Верди, благодаря которой мы знаем, что "сердце красавиц склонно к измене". 17.Камень, давший название зеленовато-голубому цвету. 18.По-русски - друг, по-английски - френд, по-испански - ...? 19.Мелочь, дополняющая костюм, для подборки которой обладателям костюмов часто не хватает вкуса. 21.И диспетчерский, и дирижерский. 22.Иностранец, кормилец фарцовщика (сов. разг.). 24.Местность, выделяющаяся по каким-нибудь признакам, особенностям. 27.Несколько пирожных одним куском. 29.Вещи, спрятанные в "задницу" автомобиля, судя по названию этой "задницы". 30.И сводная, и медицинская. 31.Граненая емкость, нередко доводящая держащих ее до грани. 33.Любой коньяк, произведенный не во Франции. 35.Бразилец, самый "дорогой" на сегодня футболист планеты. 37.Трубка, на которую лучше любоваться, не пытаясь прикурить. 39.Хряк, "пожертвовавший" яйцами ради упитанности. 40.Несложный прибор, с которым сравнивают глаз-алмаз. 41.Чердак, доживший до евроремонта, и знаменитый журнал для мужчин. 43.Современный проводник по сусанинским местам. 44."Ваш" игрок в команде противника. 46.Флейта-"лилипут". 48.Подчиненный, которому нравится все, что исходит от начальства, даже дерьмо (разг.). 49.Учреждение, изобретшее невиданную единицу времени - пятилетку (сов.). 51.Бобовое на веселеньком ситчике. 53.Состояние, в котором пребывает человек, доживший до того, что выжил из ума. 55.Слово стоимостью в стипендию. 58.Продажная стоимость хорошей девушки. 61.Заокеанский гость, попавший в XVI веке на европейские поля, да так и оставшийся на них. 62.Вода, доведенная до выпускания пара. 63.Центральный защитник (футб. англ.). 64.Угловатый зефир. 65.И бронза, и мельхиор, и чугун. 66.Желтая "деталь" прикида О.Бендера. 67.И приспособление для понукания, и разговорное название запрещенного на экзаменах учебного пособия. 71."Предводительница" соломенного Страшилы и Железного Дровосека.

ПРОФЕССИОНАЛЬНОЕ ТАКСИ
№6910
НАДЁЖНО И БЕЗОПАСНО
И'КАР 52-8888
56-4444
Св-во №9029
Лиц. АСС-38-531994 от 30.09.98

Ответы на СУПЕРКРОССВОРД ДЛЯ ЛЮДЕЙ С ЧУВСТВОМ ЮМОРА

По горизонтали: 1.Бычок. 4.Посольство. 8.Баттерфляй. 9.Сабля. 11.Грызун. 12.Ранчо. 13.Тяжелоатлет. 17.Растяжка. 20.Кит. 21.Попкорн. 25.Брейн. 26.Качество. 30.Утенок. 31.Следователь. 32.Наколка. 33.Зуботычина. 35.Пасьянс. 36.Пеня. 37."Комет". 40.Шампиньон. 41.Кредитор. 43.Плетка. 44.Честность. 46.Указ. 47.Критика. 48.Шатер. 49.Барахло. 51.Берданка. 53.Альфонс. 55.Тантал. 57.Фуникулер. 58.Дыхание. 60.Клякса. 61.Семинария. 64.Распитие. 65.Принципиальность.

По вертикали: 1.Бобтейл. 2.Четвертак. 3.Кремень 4.Пифагор. 5.Саяны. 6.Сара. 7.Объяснительная. 9.Снежинка. 10.Барак. 13.Тушканчик. 14.Живчик. 15.Омут. 16.Топот. 18.Амбре. 19.Треноога. 22.Пандус. 23.Откровение. 24.Настырность. 27.Солдат. 28.Вуаль. 29.Месье. 33.Знаменитость. 34.Надкус. 35.Перестрелка. 36.Причуда. 38.Отпор. 39.Дельта. 40.Шабаш. 42.Разговор. 44.Чурбан. 45.Овен. 47.Калейдоскоп. 49.Баян. 50.Холл. 52.Деликатес. 54.Осетр. 56.Тюльпан. 57.Фланель. 59.Нанаец. 62.Мощи. 63.Ярка.

НАРОДНЫЕ ПРИМЕТЫ И СУЕВЕРИЯ

Мужчина с пустыми ведрами - пиво кончилось.

***

Если в конце мая стоят теплые, звездные, романтические ночи - вам в феврале рожать.

***

Воробьи купаются в пыли - жди своей очереди.

***

Дрова в печи потрескивают, а огонь гудит мощно и ровно - быть теплу в доме.

***

Если вокруг солнца виден ореол - пора проветривать квартиру и мыть окна.

***

Если корова спит, свернувшись калачиком, то зима будет холодной, а корова - собакой.

***

Ласточки летают хвостом вперед - к повышению зарплаты.

***

Водка пьется тяжело и натужно - жди ее обратно.

Ю.ИСАКОВ, Р.КРИВИЦКИЙ.

Специальный выпуск НТА и "ВРЕМЯ" ПИРАМИДА

№38 11 сентября 1999 года

ГОСПОДА РАБОТОДАТЕЛИ!

кадровое агентство "МАКСИМУМ"

предлагает вам взаимовыгодное сотрудничество:

- подбор высококвалифицированных специалистов;
- помощь в перестановке кадров;
- компьютерное тестирование и аттестация персонала;
- консультация психолога по вопросу управления персоналом.

Обращаться по адресу: кадровое агентство "Максимум", 6 мрн, д. 17, оф. 75, тел. 6-88-71.

Внимание любителей вегетарианской кухни!
Кафе "Русское застолье",
заботясь о вашем здоровье и настроении,
предлагает
по предварительным заявкам
изделия из соевого продукта
(салаты, горячие блюда
и многое другое).
Справки по телефону 52-39-20.

Центр здоровья и красоты "ОЛИМП"
предлагает
двухмесячный курс
"Шаг к совершенству".
Запись производится по адресу: плавательный бассейн, 206 кв-л.
Набор ограничен!
Тел.: 54-22-00 днем, 6-02-08 вечером.

3 сентября состоялась игра между командами
КС "ДЮШОР" - "Фортуна".
Счет игры 1:4 в пользу "Фортуны".
Голы забили:
2 - Е.Гладков;
1 - А.Долгополов;
1 - Д.Сербин.

7 сентября состоялась игра между командами
"Фортуна" - "Ангара"
Счет игры 3:1 в пользу "Фортуны"
Голы забили:
1- В.Довиченко;
1-Д.Сербин;
1- А.Долгополов.

АНОНС!
14 сентября состоится игра на Кубок Иркутской области. Встречаются команды "Фортуна" (Ангарск) - "Ангара" (Ангарск). Начало в 18.00 на стадионе "Ангара". Работают буфеты.

Откройте для себя разнообразие товаров и медикаментов в магазине "ШЕРЛ"!
Адрес: К.Маркса, 1, тел. 52-37-75.

АНОНС!
Внимание, телезрители! Для вас приятный сюрприз!
Смотрите каждую субботу в **8.55** **на НТА (12 ТВ канал)** новую программу "Образ жизни".
18.09.99г.
тема передачи
"Безопасность нашей жизни"

Предприятие реализует:
* ДСП (180х244) - 150 руб./лист;
* стекло оконное - 3 мм - (130х100) - 29 руб./м2;
* стекло оконное - 4 мм (130х100) - 31 руб./м2;
* стекло оконное - 4 мм (120х40, 60) - 27 руб./м2;
* стекло оконное - 4 мм (80х50) - 27 руб./м2.
* стекло оконное - 4 мм (130х40, 50) - 27 руб./м2

Доставка по городу 30 руб.
Тел. 52-67-26

ЗАО "КОМКОН"
Продажа, установка, сопровождение программ:
1С: Зарплата и кадры 7.7;
1С: Бухгалтерия 7.7;
1С: Налогоплательщик 7.7;
1С: Торговля и склад 7.7.
Адрес: 22мрн-16-23, тел. 55-41-47.

ПОДГОТОВКА бухгалтеров-экономистов, секретарей-референтов с 16 и 27 сентября.
Тел. 95-50-24.

Большой выбор!
Магазин "ЛЮТЕР"
Газовые плиты "Брест", "Де Люкс", телевизоры "Витязь", холодильники "Стинол", "Бирюса", "Норд" и другая бытовая техника.
Кредит! Доставка бесплатно.
205 кв-л, тел. 4-01-45.

В магазин "Посуда"
поступили стиральные машины (г.Омск)
- розничная цена 2 950 руб., оптовая цена 2 800 руб.,
стиральные машины "Ивушка" (г.Воронеж)
- розничная цена 1 520 руб., оптовая цена 1 450 руб.
Магазин "Посуда", 12 мрн, тел. 6-05-21.
Работаем с 10.00 до 19.00, суббота и воскресенье с 10.00 до 17.00.

+Продам грузовой автомобиль с будкой. Тел. 52-67-37.

+Прошу вернуть за вознаграждение документы на имя Циприкова Дмитрия Альбертовича, тел. 51-70-67, адрес 6а мрн-26-150.

+Унитазы-компакт. Тел. 55-86-98.

+Вниманию членов ГСК "Сигнал"! 28 сентября в большом зале ДК "Современник" состоится общее собрание. Начало в 19.00.

НТА
Ангарск, 6 мрн, д.17, оф. 75,
Для писем: 665832,
Ангарск-32, а/я 5772.
e-mail: nta@irmail.ru

телефоны: редакция информации	6-19-25
отдел рекламы	6-88-71
аппаратно-студийный комплекс (трансляция)	6-33-95
факсы:	6-64-41
	6-19-25

Р/с 40702810000000000073
БИК 042505725
Кор.сч. 30101810300000000725
в Ангарском филиале "ИТ-банка"

• Учредитель газеты "Пирамида" - НТА.
• Ответственность за содержание рекламных объявлений несет рекламодатель.
• Точка зрения авторов публикаций не обязательно отражает точку зрения редакции НТА.

Тираж 29.300 экз.

Регистрационный № И-0195 Издатель: ЗАО РИФ "ВРЕМЯ"

Продам широкополосные антенны, телевизионный кабель импортный и отечественный от 3 рублей за метр.
Адрес: 6мрн-17-75, тел. 6-88-71.

СНИМУ В АРЕНДУ КИОСК, ТОРГОВУЮ ПЛОЩАДЬ.
Тел. 54-24-59 (вечером). (7077)

АРЕНДА

●Сниму 3-4-комн.кв-ру. Оплата вперед. Тел. 6-17-10 вечером. (7004)

СООБЩЕНИЯ

●Нашедших связку ключей на улицах Глинки, Московской, в направлении Дворца творчества прошу передать на вахту Дворца творчества или позвонить 52-23-75 куда прийти за ключами, за вознаграждение. (7049)

●Ищу мастера по пошиву сурковых шапок. Тел. 54-19-96. (6935)

КУПЛЮ

●Металл листовой, уголок, задвижки. Тел. 3-41-47. (6879)

●А/м ВАЗ за 15-20 тыс.руб., можно аварийный, кроме 01-03. Тел. 6-58-05. (7015)

●ТВ, в/м. Тел. 554-129. (6675)

●1-комн.кв-ру улучш.план. по Ленинградскому пр-ту. Раб.тел. 53-81-65. (7070)

МЕНЯЮ

●3-комн.кв-ру и дачу в г. Красный Сулин Ростовской обл. на равноценную в Ангарске. Тел. 51-40-72 после 19.00. (6934)

●3-комн.кв-ру на две отдельн.кв-ры. Тел.: 6-20-21, 6-99-24. (6943)

●Метал.гараж (3х6,5) в районе ул.Крупской на новый холодильник или продам. Тел. 9-74-79. (6932)

●2-комн.кв-ру и дом в Тырети на Ангарск. Тел. 561-372. (7055)

СОВРЕМЕННЫЙ ГУМАНИТАРНЫЙ ИНСТИТУТ г.Москвы
Российская государственная аккредитация № 25-0209 от 02.06.98 г.
Британская аккредитация № 01332 от 20.09.96 г.
АНГАРСКИЙ ФИЛИАЛ
Лицензия № 16-780 от 22.06.99
Продолжает набор студентов на очную форму обучения по направлениям:
Юриспруденция
Экономика
Объявляет набор учащихся 10-11 классов на **"Университетские курсы"** с последующим зачислением на 2 курс и 2 семестр 1 курса
+Современные образовательные технологии
+Полное обеспечение учебными материалами
+Отсрочка от службы в армии
+Московский диплом государственного образца
+Британский именной сертификат
+Признание диплома странами Европейского сообщества
+Умеренная поэтапная (6 раз в год) плата за обучение
Адрес: Ленинградский проспект,6, здание МОРУЦ, корпус Б, каб. № 207. Тел. 56-40-27. (7075)

Уважаемые родители и учащиеся!
Городская станция юных техников объявляет о наборе детей в кружки:
1. Судомодельный
2. Авиамодельный
3. Ракетомодельный
4. Автотрассовый
5. Радиоспорт
6. Вычислительной техники
7. Картинг
8. Техническое моделирование
9. Художественное конструирование
Обучение в кружках БЕСПЛАТНОЕ!
Запись проводится по адресам: ул.Кирова,32, тел. 51-23-94, филиал: квартал 89, д.27, тел. 53-02-53. (7068)

БЕНЕФИС
Народная артистка России, Лауреат Государственной премии
Ирина Муравьева
в водевиле Дмитрия СУХАРЕВА
АКТЕРЫ МЕЖ СОБОЙ
Режиссер Леонид ЭЙДЛИН
Музыка Сергея НИКИТИНА
Балетмейстер Петр ГРОДНИЦКИЙ
Концертмейстер Владимир СВЕШНИКОВ
В спектакле участвуют:
засл.артист России **Игорь ЯСУЛОВИЧ**,
засл.артист России **Владимир НОСИК**,
засл.артист России **Юрий ЧЕРНОВ**,
Борис ШУВАЛОВ, Валентина МОРОЗОВА.
14 сентября в 19.00
Спектакль состоится в помещении ДК "Современник".
Справки по тел.: 54-50-90, 54-78-54.
"АКТЕРЫ МЕЖ СОБОЙ" - веселый спектакль с музыкой, танцами, переодеваниями и счастливым финалом. И хотя действующие лица водевиля - артисты, спектакль не про театр, ибо "весь мир театр, и все мы в нем - актеры - актеры меж собой". (6927)

Хоккейный корт "Ермак"
24 сентября Начало в 18.30
ВПЕРВЫЕ!!!
В нашем городе и только с одним концертом в Иркутской области
SHURA
Заранее купленные билеты дешевле, чем за 7 дней до начала концерта.
Цена билета 100 рублей.
Билеты продаются в кассах:
г.Иркутск, Дворец спорта "Труд", тел. 33-36-01.
г.Ангарск, ДК "Современник", тел.: 54-50-90, 54-78-54.
х/корт "Ермак", тел. 54-50-15. (7036)

Хобби (коллекция)

●Продам клык моржа. Тел. 52-51-50. (1)

●Фильмоскоп с диафильмами - 100 руб., рамки диапозитивные 150 шт., 100 руб., книги: братьев Вайнеров 5 книг - 75 руб., Д.Х.Чейз 18 книг - 200 руб., Георг Ф.Борн "Дворцовые тайны" 2 книги. Тел. 6-59-44. (2)

●Продам словарь слэнга (английский язык) и словарь с цветными картинками для детей, приобретенные в Англии. Тел. 55-99-98. (3)

●Продам учебники за 8 и 9 классы. Недорого. Тел. 51-02-66. (4)

●Продаю журналы "Новый мир", "Дружба народов", "Роман-газета", "Юность". Недорого. 1989-1991 гг. Тел. 6-75-26. (5)

●Недорого продам книги на нем.яз. Классика. Фантастика. Тел. 6-64-59 в вечернее время до 21.00. (6)

●Продам электронный словарь английского языка - 300 тыс.определений, 500 тыс.синонимов, 11 увлекательных игр со словами (куплен в США). Тел. 55-99-98. (7)

●Купим недорого книгу (1 и 2 части) "Маленькая дверь в большой мир", б/у. Тел. 51-62-45. (8)

●Продам словари, разговорники, учебные пособия и художественную литературу на английском языке. Тел. 55-99-98. (9)

●Продам настольную дет.игру "За рулем", от 5 до 15 лет, цена 250 рублей. Торг. Тел. 6-71-14. (10)

●Продам CD для игровой приставки "Sony Play Station" (либо меняю на картриджи "Sega", приставку "Sega"). Тел. 6-96-04. (11)

●Продам гармонь (хромка, 3-рядка). Тел. 6-41-66. (12)

●Продам гитару б/у в хорошем состоянии. Тел. 4-43-75. (13)

●Продам баян "Рубин" в хорошем состоянии, фотоаппарат "Зенит-ЕМ". Все б/у. Тел. 6-78-95. (14)

●Продам пианино полированное, коричневое, аккордеон, скрипку. Тел. 53-35-41. (15)

●Продам пианино "Ижевск" - 300 руб. Тел. 52-88-40. (16)

●Продам недорого аккордеон в хорошем состоянии. Тел. 51-78-91, звонить после 18 часов. (17)

●Приму ваши предложения насчет продажи монет СССР. Ангарск-30, 702728. (18)

●Продам эл.машинку для стрижки волос с насадками (Германия) за 200 руб. Тел. 52-61-09. (20)

●Продам щиток групповой с зарядным устройством "КАРАТ", радиатор чугунный 7-секцион., ф/а ФЭД-3. Раб.тел. 7-43-42 с 8.30 до 9.30, спросить Олега, или 91 кв-л, общ.15, ком.15. (21)

●Продам кроссовки "Reebok" нов., прво Индонезии, разм.44, фиброподошва, порокожа нат.белые; фотоаппарат мгновенной съемки "Полароид" (США) с кассетой. Тел. 622-07. (22)

●Продаю или меняю на велосипед "иномарку" спортивный тренажер в комплекте со штангой и грузами. Тел. 9-74-45. (23)

●Куплю велосипед "иномарку", кроме Китая. Тел. 9-74-45. (24)

●Продам велосипед горно-шоссейный 18 скоростей, ФРГ, полушубок армейский 46 р., автомобильные стереоколонки 10 ватт, тренажер ФРГ. Дом.тел. 6-78-36. (25)

●Продам туристическую 1-местную палатку. Тел. 3-14-90 до 12 часов. (26)

●Продам детали катера "Амур-М", угловой реверс-редуктор, насос забортной воды, гребной вал. Тел. 56-41-76. (27)

Ищу работу

●Молодой специалист в области психологии, в/о (ИГТУ), знание ПК, кадровой работы, делопроизводства. Девушка, коммуникабельная, серьезная, инициативная, ищет работу психолога, менеджера по персоналу (стаж работы 1,5 года). Тел. 55-60-06. (28)

●Ищу работу медсестры. Делаю инъекции в/в, в/м, капельницы после 18 ч. Тел. 52-83-55. (29)

●По переводу текстов с англ., немецкого, чешского, польского, голландского, датского, сербско-хорватского, шведского языков. Тел. 6-64-59. (30)

●Ищу работу няни у себя на дому. Образование и подход имеются. Район к/т "Родина". Тел.поср. 56-17-63. (31)

●Срочно ищу работу диспетчера на дому. Опыт имеется. Досуг не предлагать. Дом.тел. 6-65-81. (32)

●Ищу работу медсестры. Делаю капельницы, в/в, в/м, вливания. Тел.поср. 52-51-50. (33)

Домашний зоопарк

●22 августа потерялся пудель (черный, кобель) в 92 кв-ле. Нашедших прошу вернуть за вознаграждение. Раб.тел. 55-27-31, дом.тел. 3-19-64. (34)

●Найден русский спаниель черно-белый, на лбу "звездочка" (кобель). Тел. 6-73-01. (35)

●Найден рыжий кот, отдается добрым людям. Тел. 6-95-74. (36)

●В связи с обстоятельствами подарю белую, кудрявую болонку, возраст 10 мес., очень красивая, ворс 11-15 см. Сейчас после стрижки. Хорошо сторожит, игривая, ласковая. Тел. 4-33-53. (37)

●Взрослый стафф-буль 2 г. 9 мес. тигрового окраса ищет себе подружку. Тел. 55-25-40. (38)

●Домашний пушистый кот, 2 года, цвета кофе с молоком, желает познакомиться с одной такой же на всю жизнь для продолжения рода. Ангарск-30, 702728. (39)

●Два трехцветных котенка (1,5 мес., кошки) ждут нового доброго хозяина. Тел. 54-24-97. (40)

●Отдается 2-недельный котенок, черный, пушистый с белым нагрудником. Адрес: 12 мрн-3-87. (41)

●Отдаются котята, кошка или кот в добрые руки. Адрес: 8 мрн-91-141. (42)

●Отдается 3-цветная кошечка в добрые руки. Тел. 56-28-00 после 20 часов. (43)

●Возьмем или купим недорого щенка среднего или малого пуделя. Тел. 55-13-46. (44)

Благодарю

●Благодарим учителя начальных классов школы № 12 Рагозу Людмилу Георгиевну. Спасибо, что именно вы были первой на нашем жизненном пути. Мы вас любим и помним. 3"б". (45)

●Благодарю моих родственников тетю Женю и дядю Ваню. Спасибо вам за все добро, которое вы нам сделали. Желаю вам счастья, здоровья, долгих лет жизни. Сергей. (46)

●Благодарю врача-травматолога МСЧ-36 Залескевича Эдуарда Юрьевича за лечение, доброту, внимание. С уважением Захарова Нина Петровна. (47)

●Фролову Аиду Анатольевну, почтальона 73 и 74 кварталов, благодарим за работу. Ждем вас после окончания дачного сезона. (140)

●Мастерская по ремонту обуви в 94 кв-ле - благодарю мастеров. Спасибо за вашу работу, остались очень довольны. Житель 93 кв-ла. (141)

Помощь

●Молодой человек без ноги нуждается в помощи в обуви на одну правую ногу 45-46 размера и резинки на костыли. Добрые люди, помогите. Можно за символическую плату. Адрес: 7 мрн-12а-2. (139)

Бюро находок

●28 августа в 58 квартале найдена связка ключей. Тел. 52-25-42. (143)

Комиссионка

МЕНЯЮ

●Электропечь "Лысьва" б/у (духовка и две конфорки в трех позициях, вид нормальный) на муку в/с и сахар или продам. Тел. 6-23-25. (55)

КУПЛЮ

●Импортный телевизор, в/плейер. Тел. 53-84-18.

●Дубленку для девочки 11-13 лет, недорого, в хорошем сост. Тел. 54-57-71. (56)

●Недорого в хорошем состоянии плащ жен. разм.50, ботинки муж. деми и зимние разм. 41-42, сапоги жен. зимние 39-40 разм., шапку зимнюю из чернобурки, холодильник или морозильник. Тел. 3-57-77. (57)

●Стеклянную подставку-диск для микроволновой печи. Тел. 51-43-58. (58)

●Шланг для пылесоса, велосипед дорожный "Урал" и т.п. в пределах 300 руб., в хорошем состоянии или обменяю на телевизор "Березка", полупроводниковый цветной. Тел. 9-42-41 с 9 до 11 часов в рабочие дни. (59)

●Недорого импортный телевизор, можно неисправный. Тел. 6-99-13. (60)

●Мутоновую шубку или новую кроличью на ребенка 1-3 лет. Тел. 3-65-00. (61)

●Телевизор импортный в неисправном состоянии. Тел. 55-61-21. (62)

●Куплю или продам плафоны от люстры югославского производства. Тел. 52-59-30. (63)

●Емкость из нержавейки, алюминия 50-100 л. Дом.тел. 55-46-05. (64)

●Шкаф-купе электрогорской фабрики размером 165х60х235 см. Дом.тел. 55-46-05. (65)

●Импортный телевизор в неисправном состоянии. Тел. 52-34-77. (117)

●Импортную печь с электродуховкой, видеодомофон. Тел.: днем 54-37-82, вечером 54-26-47. (118)

●Стеклянные банки любой емкости. Тел. 6-34-65. (119)

●Чугунную ванну 1,5 м б/у. Недорого. Тел. 53-21-77. (120)

●Пылесос в хорошем состоянии. Тел. 53-21-77. (121)

●Банки 1-, 2-, 3-литровые. Тел. 53-21-77. (122)

●Радиоприемник для дачи. Тел. 51-18-00. (123)

●Деревянную столитровую бочку для засолки капусты. Тел. 52-79-00. (143)

ПРОДАЮ

●ТВ, в/п. Тел. 538-418. (6931)

●Ингалятор "Ромашка". Тел. 3-74-33. (66)

●Посудомоечную машину (на 6 персон) с грилем, мужскую зимнюю куртку (пропитка, б/у, в хорошем состоянии, разм.52). Тел. 4-93-40. (67)

●Пальто жен.осен. 48 р-р, 200 руб., сервиз чайный 150 руб., столовый 500 руб., утюг 150 руб. Все новое. Дорожку ковровую натур., в отличном состоянии 0,71х4,6 2 шт. по 200 за одну. Тел. 4-69-70. (68)

●Елочные игрушки (шары, бусы), большие: 2 куклы, клоун, мальчик-блондин, сидячая меховая собака, лев, пингвин. Тел. 6-11-96. (19)

●Пилу лучковую, туфли женские 37 размер, темно-корич., на широком каблуке. Все в хорошем состоянии. Тел. 52-69-41. (69)

●Почти новые женские полусапожки, натуральная кожа, черный цвет, высокий каблук, р-р 38, недорого. Тел. 51-22-65. (70)

●Телевизор "Альфа" на запчасти d64 см, сел кинескоп, полупроводниковый, 1990 г.вып., 200 руб. Торг. Тел.: 54-17-18, 6-64-59. (71)

●Жен.туфли р-р 38, сплошная подошва, застежка на "липучке", серые, за 150 руб. и босоножки р-р 38, модель классическая, цвет фиолетовый, сплошной невысокий каблук (для "усталых ног"), за 70 руб. Тел. 6-64-59. (72)

●Очень красивое свадебное платье, атласное, верх вышит кружевом и бусинами, короткий рукав, юбка с воланами, р-р 48-50, за 1 т.руб.; шляпу и перчатки за 400 руб. Торг. Тел. 6-71-14. (73)

●Детский велосипед 3-колесный, можно сделать 2-колесный, от 3 до 7 лет. Цена 300 руб. Тел. 6-71-14. (74)

●Б/у швейную машину "Чайка-143А" с электроприводом, тумба. Тел. 52-20-85. (75)

●Оверлок 51 класс (мотор, стол). Тел. 52-74-58. (76)

●Унты овчин., р-р 41, шубу мутон. жен.черн. р-р 46-48, куртку кож.муж. р-р 50-52, куртку драп. черн.зимнюю муж. разм. 50-52, костюм подр. мальч. р-р 38, куртку кож.мальч. р-р 36-38, пуховик мальч. р-р 38, канистры 20 л. Тел. 3-67-59. (77)

●Палатку (2-местн.), кровать (дер.спинка), туристический набор. Дом.тел. 55-85-86. (78)

●Телевизор "КИМ" d 55 см и видеомагнитофон "КИМ", можно по раздельности. Все в хорошем состоянии. Тел. 52-20-85. (79)

●Цветной телевизор "Юность-440Д" d 32 см, б/у, в отличном состоянии. Тел. 52-20-85. (80)

●Пальто д/с, размер 44-46, сшитое по "Бурде", за 500 руб. Тел. 52-20-85. (81)

●Белую кожаную куртку жен., короткая, р-р 46, в отличном состоянии. Тел. 53-53-83. (82)

●Женское кашемировое пальто, р-р 46, светлое, длинное, прямое, меховой искусственный воротник, в отличном состоянии. Тел. 53-53-83. (83)

●Б/у джинсы 28, 29 р-р, туфли для девочки 36, 37 р-р, платье китайское 34 р-р. Все в хорошем состоянии. Тел. 6-25-73. (84)

●Шубу женскую, иск.мех, черная, р-р 50 за 500 руб.; сапоги женские зимние, р-р 36 за 300 руб. Тел. 55-14-79. (85)

●Каракуль черный, б/у, недорого. Тел. 911-05. (86)

●Тумбочку от гарнитура 170 руб., банки 1 л, 0,5 л, ручной насос для скважины для дачи. Тел. 52-23-15. (87)

●Вещи б/у, одежда, обувь. Все в отличном состоянии. Тел.: 3-16-60, 3-67-59. (88)

●Эл.чайник "Тефаль", бак из-под молока, бочонок под бензин, канистру под воду, железную печь для дачи, горбовик на 26 л. Тел. 52-23-15. (89)

●Печь газовую "Омичка", 4-конфорочная, темно-коричневая. Тел. 56-41-70. (90)

●Беременные женщины! Продам для вас костюм, состоящий из шелкового блузона и шерстяных немнущихся брюк. Размер 46-48, рост 165-170. Тел. 3-65-00. (91)

●Пуховое пальто новое, 70% лебяжий пух и 30% лебяжье перо, легкое, теплое. Или меняю на продукты (варианты рассмотрим), на телевизор, маленький. Тел. 6-23-25. (92)

●Стиральную машину "Рига". Цена договорная. Тел.: 3-14-91, 96-68-78. (93)

●Платье жен. очень красивое р-р 50-52 (за 150 руб.), туфли жен. р.37-38 (белые и черные, за 120 руб) , полупальто жен. легкое (цвет горчица) р-р 44-46 за 150 руб. Раб.тел. 501-138, спросить Алену. (94)

●Письменный стол, сервант, тумбу под радиоаппаратуру, домашнюю утварь. Все б/у. Недорого. Тел. 52-28-89 вечером. (95)

●Искусственную шубу 48 разм., в хорошем состоянии - 200 руб.; мужской крытый полушубок 50-52 разм. (новый). Тел. 55-77-58 после 18 час. (96)

●Печь газовую 2-конф., б/у за 200 руб., стиральную машинку "Сибирь" б/у за 200 руб., сапоги болотные 42 р-р за 50 руб. Тел. 55-77-58. (97)

●2 муж.кожаные куртки р-р 50-52 на подстежке, женские туфли белые, низкий каблук р-р 38 за 120 руб. Торг. Дет.кроссовки белые на липучках, р-р 11 за 100 руб. Тел. 52-52-75 вечером. (98)

●Свадебное украшение на голову - 350 руб., осеннюю бежевую шляпку-ретро р-р 56, зимние жен.ботинки р-р 37 (замша, платформа, натур.мех). Тел. 6-15-35. (99)

●Кеды из кожи-замши для девочки 36-37 р-р, мальч. жакет из драпа зелен. на сарже 44 р-р, осенние ботинки для девушки 37 р-р, дешево, осенний плащ 38 р-р на искусств.меху, коричн.бархатн.жилет и юбку 52 р-р неношен., трикотиновый костюм 48-50 р-р, трикотажное комбинир.платье 40 р-р. Тел. 6-11-96. (100)

●Механ.сцеживатель грудного молока, часы с кукушкой, фабричный эл.обогреватель, детские суконные ботинки на молниях 18 р-р и кожаные 18 р-р, черные валенки 23 р-р с подшивкой, детские халаты х/б 30 и 32 р-р (вельвет и байка). Тел. 6-11-96. (101)

●Торшер без абажура, два телефонных аппарата б/у, дешево, 3 провода с вилками для утюгов. Тел. 6-11-96. (102)

●Диван, стулья венские, спальный гарнитур, стол обеденный, столик журнальный, ковер 2х1,5. Все б/у, недорого. Тел. 52-28-89 вечером. (103)

●Элегантное трикотажное платье, пуловер, вязальную машину, иглы для вязальных машин. Тел. 52-59-52. (104)

●Пальто деми из болоньи, сиреневого цвета на кнопках р-р 48, рост 164-168, 300 руб., детскую кроватку б/у. Недорого. Тел. 52-80-56. (105)

●Пальто жен. черное р-р 48-50, воротник "Лама", пальто-пуховик муж. р-р 50-52, пылесос "Тайфун". Все б/у в хорошем состоянии. Тел. 4-97-12. (106)

●Детскую одежду б/у зимнюю и летнюю для девочек на 2, 3, 4 года; детскую обувь б/у для мальчиков и девочек. Тел. 55-77-58 после 18 час. (107)

●Детский стул-качели. Тел. 51-07-71. (108)

●Тумбочку черного цвета б/у, трельяж, сервант б/у черного цвета. Адрес: 92/93-7-15 в любое время. (109)

●Костюм муж. (Италия) р-р 52-54, жен. р-р 46-48, тарелки из нерж., блюда сервировочные (красивые) 10 шт. по 20 руб., эл.полотенце за 450 руб., детскую одежду, прополис. Тел. 6-13-19. (110)

●ТВ отеч., цветной, ламповый, диаг. 64 см за 650 руб., эл.вафельницу "Сластена" за 100 руб., люстру из 5 плафонов за 250 руб. Тел. 6-13-19. (111)

●Б/у в хор.сост. недорого куртку кожаную р-р 46, 500 руб., плащ р-р 46 150 руб., жакет, платья, топики модные, леггинсы, брюки, юбку, сарафан, юбку-шорты, все 42-46 р-р, сапоги зимн. 36, 37 и 38 р-р от 500 до 1 т.руб., туфли (новые) р-р 36, 37, 39, босоножки белые р-р 36,5 (каблук "рюмка" с парчой). Адрес: 10 мрн-42-47 в начале недели или до 12 ч. ежедневно. (112)

●4-конфорочную газовую печь "Идель" за 800 руб., стиральную машинку "Мини-М" б/у в хорошем состоянии продам или поменяю на детскую коляску. Тел. 51-12-69. (113)

●Ч/б телевизор, радиоприемник "Беларусь", велосипед "Турист", баллон пропан, садовый опрыскиватель, кинескоп 40ЛК6Б. Тел. 4-03-94. (114)

●Женскую шубу р-р 46. Тел. 55-42-28. (116)

●Дубленку натуральную песочного цвета 44-46 размера, недорого; телевизор "Березка", полупроводниковый, цветной. Тел. 9-42-41 с 9 до 11 в рабочие дни. (124)

●Фритюрницу "Мулинекс". Тел. 6-71-14. (125)

●Румынские кровати 2 шт. 1,5-спальные темные полированные б/у в отличном состоянии; стол обеденный полированный; 6 стульев б/у; шкаф-сушку б/у (орех); кожаный плащ р-р 46-48 б/у. Тел. 52-64-99. (126)

●Туфли модельные на высоком каблуке 38 р-р, 300 рублей (новые). Тел. 52-88-40. (127)

●Мебель б/у в отличном состоянии, 3-тумбовый шифоньер, 1,5-спальную кровать, буфет, трельяж, обеденный стол, книжные полки. Тел. 3-38-16. (128)

●Детскую кроватку, детский комбинезон, холодильник в нерабочем состоянии, можно на запчасти, коляску б/у детскую старого образца. Адрес: 17 мрн-1-140. (129)

●Полупальто жен. р-р 46, светлое, евростиль для юных; сапоги жен. демисезонные р-р 39, черные (Италия), высокие; жакет шелковый (тяжелый) синий, р-р 48, удлиненный; туфли модельные. Тел.: 6-98-63, 51-72-44. (130)

●Ч/б телевизор "Изумруд" диагональ 41, черную тумбу под телевизор, стир.машинку "Мини" с центрифугой. Тел. 6-09-13. (132)

●Муж.крытую куртку нат.мех р-р 50; пихору р-р 30 б/у; две пары б/у сапог по сходной цене, р-р 37 и 39; растение каланхоэ. Тел. 54-05-01. (133)

●Недорого две книжные полки импортные, два журнальных столика, стулья, перину, ковер 2х3. Тел. 51-78-91 после 18 часов. (134)

●Очень красивое свадебное платье. Тел. 55-11-93. (135)

●Магнитофон "Юпитер-203-1", стерео, бобинный, с колонками "S-30B" в хорошем рабочем состоянии. Недорого. Тел. 55-61-21. (136)

●Часть кух.гарнитура "МРИЯ", г.Новосибирск: малый и большой навесн. шкафы и стол рабочий, универсальный, немного б/у. Тел. 6-22-07. (137)

●Пальто деми 46 р-р, пальто зимнее 46-48 р-р - 500 руб., пальто зимнее для девочки 42 р-р - 500 руб., плащ (бордо) 46 р-р - 150 руб. Тел. 54-29-24. (138)

●Деревянную бочку под засолку 100 л, б/у, недорого. Тел. 6-54-56 вечером. (142)

Знакомства

●Дама 61 года ищет подругу для дружбы такого же возраста в кв-лах 177, 178, 33 м/р-не с тел. Пьющие, курящие, не пишите, а также без кв-ры. Ангарск-16, док. 12226751. (48)

●Мужчина! Вам 30 лет, 38, 43 или 44 года, мы будем уступать друг другу, приобретем душевный комфорт, раскроется творческий потенциал. Пишите, конверт обязателен. Ангарск-30, 702728. (49)

●Познакомлюсь с женщиной для любви, дружбы. Ваш номер телефона ускорит наше знакомство. О себе при встрече. Отзовись! Хочу быть с тобой. Устал от синтеза души. Не дай уйти моим чувствам в этом сумасшедшем мире к какой-либо другой. Ангарск-41, док. 12486. (50)

●Бывший сотрудник МВД ищет подругу для серьезных отношений. О себе: 22 года, 180 см, спортивного телосложения, интеллектуально развит. Живу в Москве. Подробности в письме, осталось 6 месяцев. УК 272/3, 11 отряд, Долинов В.А. (51)

●Молодой человек 23/178/92 познакомится с девушкой до 25 лет для серьезных отношений. Ангарск-25, а/я 198. (52)

Сообщения

●Ищу кто сможет спрясть собачий пух. Тел. 3-57-77. (53)

●Катя и дочь Олеся Шокпаровы, если вы в Ангарске, откликнитесь! Зайдите к бабе Оле или позвоните 52-34-45, я вас жду. Алла. (54)

●Кто интересовался автоматом проветривания теплиц - приглашаю 13 и 15 сентября с 15 до 20 ч. по адресу: пос.Северный (пойма), ул.Тургенева,4. Конт.тел. 56-06-14. (131)

Как разместить бесплатное объявление

ОТПРАВИТЬ по почте купон, вырезанный из нашей газеты: Ангарск 665830, а/я 57, ЗАО РИФ "Время". ПРИНЕСТИ свой купон по адресу: ул.Ленина,43 (ост. автоб. "Ангарские ворота"). Рекламный отдел.

✔ Бесплатные объявления публикуются в порядке общей очереди.
✔ Не принимаются бесплатно объявления об автокомиссионке, продаже, аренде и обмене кв-р, розничной и оптовой продаже товаров, об услугах, о вакансиях, на восстановление документов, об утере печатей, штампов.
✔ Комиссионная продажа не дороже 1500 руб.

БЕСПЛАТНЫХ **Время** ОБЪЯВЛЕНИЙ

КУПОН

Дата заполнения _____

Заполните разборчиво (не более 25 слов)

_____
_____
_____
_____
_____
_____
_____
_____
_____
_____
_____
_____
_____

Выделите нужную рубрику

- Хобби (коллекция)
- Ищу работу
- Домашний зоопарк
- Благодарю
- Помощь
- Бюро находок
- Комиссионка
- Знакомства
- Сообщения

АДРЕС/ТЕЛЕФОН ДЛЯ СВЯЗИ С РЕДАКЦИЕЙ (не публикуется в газете): _____

(6152)
Регион Трейд Иркутск
алтайская Мука в/с (Рубцовск)
Сахар российский
российские Крупы
Адрес: 215 кв-л, АО "Продтовары" Тел.: 54-42-06
Доставка на дом - тел.: 6-63-08.

Реализуем
МУКУ в/с, 1/с,
ОТРУБИ
оптом от 5 мешков
Тел. 9-11-13. (6836)

Доставка на дом бесплатно
МУКА, САХАР
(Алтай) (Россия)
Цены низкие
Тел.56-09-32. (6966)

Доставка на дом
САХАР, МУКА
Тел. 6-54-16. (6966)

МУКА Доставка на дом
ОКОРОЧКА
САХАР
Тел.: 53-28-08, 6-57-65. (6778)

МУКА (Алтай)
САХАР (Россия)
Доставка
Тел. 55-31-42. (6890)

ДОСТАВКА
МУКА (Рубцовск)
САХАР (Россия)
РИС (25 кг)
Тел. 51-69-19. (6710)

Реализуем с доставкой на дом
МУКА САХАР
(Алтай) (Россия)
Тел. 55-40-52 (6740)

МУКА Алтай
САХАР Россия
Доставка 3-40-74, 53-35-30. (6890)

Доставка
МУКА (Рубцовск)
САХАР (Россия)
РИС (25 кг)
Тел. 6-38-04 (6711)

САХАР 25/50 кг
Доставка бесплатно
Тел. 6-65-81. (6941)

Реализуем с доставкой на дом
Сахар (Россия)
Мука (Алтай)
Тел. 53-28-40. (6740)

МУКА Алтай
САХАР Россия
Доставка 53-35-30. (6541)

ДОСТАВКА
МУКА (Рубцовск)
САХАР (Россия)
Тел. 55-67-74. (6712)

Доставка на дом бесплатно
мука, сахар, окорочка
Тел. 55-66-63 (6881)

МУКА Доставка
Окорочка
САХАР
51-23-27 (5211)

СТРОЧНАЯ ИНФОРМАЦИЯ

Недвижимость

Объект	Район	Площадь	Цена, тыс.руб.	Примечание
Комната кр.	21 кв-л	71,3/19,5	35 т/у	1/2, с/у разд., на 3 хозяина
Комната кр.	49 кв-л	82,7/20,8	38	1/2, с/у разд., решетки, на 3 хозяина
1-комн.хр.	8 мрн	30,0/16,7	63	1/5, с/у совм., м.дверь, ключ
1-комн.хр.	8 мрн	30,9/16,7	60	1/5, с/у совм.
1-комн.хр.	8 мрн	31,0/16,9	68	2/5, тел., с/у совм., балкон
1-комн.хр.	9 мрн	31,0/17,3	70 т/у	3/5, с/у совм., балкон застеклен
1-комн.хр.	72 кв-л	30,8/17,9	69 т/у	2/5, с/у совм., балкон, м.дверь
1-комн.хр.	72 кв-л	30,9/18,2	69	2/5, с/у совм., балкон
1-комн.хр.	72 кв-л	30,6/18,0	60	1/5, с/у разд., м.дверь, решетки
1-комн.хр.	84 кв-л	30,4/17,6	65	2/5, с/у совм., балкон
1-комн.хр.	93 кв-л	30,5/17,8	67	5/5, тел., с/у совм., балкон, м.дверь, угловая
1-комн.хр.	95 кв-л	31,1/16,5	75	1/5, с/у совм., балкон 6м, м.дверь, решетки
1-комн.хр.	95 кв-л	31,1/16,7	64	3/5, с/у совм., балкон
1-комн.хр.	178 кв-л	30,6/17,9	66	1/5, тел., с/у совм, угловая, ключ
1-комн.хр.	207 кв-л	31,1/18,3	65	1/5, с/у совм.
1-комн.хр.	178 кв-л	30,7/18,0	70	5/5, тел., с/у совм, б-н, м.дверь
1-комн.ул.	6а мрн	32,4/16,4	65 т/у	1/5, с/у разд., 2-я дверь, реш.
1-комн.ул.	6а мрн	33,5/17,8	75	2/4, тел., с/у разд., б-н, м.дверь
1-комн.эксп.	6а мрн	32,1/17,9	75	3/5, с/у совм., балкон 6м
1-комн.эксп.	6а мрн	34,4/17,7	80 т/у	4/5, тел., с/у совм., балкон 6м, 2-я дверь
1-комн.ул.	7 мрн	34,8/17,6	72 т/у	1/5, с/у совм., м.дверь, на 2 стор.
1-комн.ул.	8 мрн	34,1/17,5	66	1/5, с/у разд., решетки
1-комн.ул.	9 мрн	32,3/16,4	83	5/5, тел., с/у разд., балкон обшит деревом застеклен, с жалюзи, м.дверь
1-комн.ул.	12а мрн	33,3/16,8	85	3/5, с/у разд., балкон зарешечен, м.дверь
1-комн.ул.	17 мрн	35,6/18,2	70	2/5, с/у совм., без балкона
1-комн.ул.	17а мрн	32,6/16,7	70 т/у	1/5, с/у разд., м.дверь, решетки
1-комн.эксп.	17а мрн	34,5/17,9	70 т/у	3/5, с/у совм., без балкона
1-комн.ул.	18 мрн	33,2/16,9	83	2/5, с/у разд., балкон, м.дверь
1-комн.ул.	18 мрн	33,2/16,1	74 т/у	5/9, с/у совм., лоджия, м.дверь
1-комн.ул.	19 мрн	34,4/16,6	70	1/5, с/у разд., м.дверь, реш., на 2 стороны, ключ
1-комн.ул.	22 мрн	34,0/17,3	80	2/5, с/у разд., балкон, м.дверь
1-комн.ул.	22 мрн	35,0/18,1	3.3 у.е. т/у	3/5, тел., с/у совм., балкон, м.дверь, угловая, ключ
1-комн.кр.	74 кв-л	35,9/17,8	90	3/4, тел., с/у совм., без балкона, м.дверь
1-комн.ул.	85 кв-л	38,1/18,2	82	4/9, тел., с/у совм., балкон, м.дверь, эркер
1-комн.ул.	93 кв-л	31,4/18,9	75	7/9, тел., с/у совм., балкон, м.дверь, кирпичный дом
1-комн.ул.	95 кв-л	33,6/17,0	75	5/5, с/у разд., балкон, м.дверь
1-комн.ул.	277 кв-л	33,4/17,4	75	4/5, с/у разд., балкон, м.дверь, на 2 стороны, ключ
1-комн.ул.	277 кв-л	33,4/16,8	78	5/5, с/у совм., балкон застеклен, м.дверь
1-комн.ул.	6а мрн	33,2/16,8	65	1/5, с/у разд., м.дверь, решетки
2-комн.хр.	13 мрн	45,0/28,5	83 т/у	5/5, тел., с/у совм., б-н, м.дверь
2-комн.хр.	72 кв-л	44,8/30,0	100	3/4, с/у совм., балкон, м.дверь
2-комн.хр.	84 кв-л	44,9/28,7	75	1/5, с/у совм., м.дверь
2-комн.хр.	84 кв-л	45,2/28,7	83	5/5, с/у совм., балкон, 2-я дверь
2-комн.хр.	84 кв-л	44,8/28,7	80	5/5, с/у совм., балкон, м.дверь
2-комн.хр.	85 кв-л	40,8/26,8	87	3/5, тел., с/у совм., б-н, м.дверь
2-комн.хр.	86 кв-л	40,9/26,3	75	1/5, тел., с/у совм., решетки, к.раздельно, угловая
2-комн.хр.	88 кв-л	44,1/29,6	88	4/4, тел., с/у совм., балкон зарешечен, 2-я дверь
2-комн.хр.	91 кв-л	44,8/30,2	85	3/5, тел., с/у совм., б-н, м.дверь
2-комн.хр.	93 кв-л	41,4/26,5	75	1/5, с/у совм., м.дверь, решетки, к.раздельно
2-комн.хр.	178 кв-л	44,1/29,6	95 т/у	2/5, с/у совм., балкон, м.дверь
2-комн.хр.	178 кв-л	45,5/30,6	95	2/5, с/у совм., балкон, м.дверь
2-комн.хр.	182 кв-л	45,3/30,3	95	5/5, тел., с/у совм., балкон зарешечен, 2-я дверь
2-комн.хр.	92/93 кв-л	44,7/28,4	85	1/5, с/у совм., решетки
2-комн.хр.	91 кв-л	-/29,8	85	4/5, с/у совм., б-н, к.раздельно
2-комн.хр.	93 кв-л	41,0/26,3	85	3/5, с/у совм., б-н, к.раздельно, м.дверь, угловая, ключ
2-комн.хр.	13 мрн	-/29,1	75	1/5, с/у совм., м.дверь, решетки
2-комн.ул.	6 мрн	53,0/33,5	115	9/9, с/у разд., 2 б-на, м.дверь
2-комн.эксп.	7 мрн	46,6/28,3	95	5/5, с/у разд., б-н, к.раздельно
2-комн.ул.	10 мрн	53,9/34,1	125	2/9, с/у разд., балкон, лоджия
2-комн.ул.	10 мрн	52,9/33,7	120	9/9, с/у разд., балкон, лоджия, м.дверь
2-комн.ул.	22 мрн	61,3/35,1	220 т/у	3/5, тел., с/у разд., б-н застеклен, 2-я дверь, домофон
2-комн.ул.	32 мрн	50,8/30,0	135	2/5, с/у разд., б-н, ключ, на 2 стороны
2-комн.ул.	84 кв-л	43,2/26,4	105	1/9, с/у разд., балкон зарешечен, решетки
2-комн.ул.	84 кв-л	48,3/28,2	120	7/9, с/у разд., б-н 6м, м.дверь
2-комн.ул.	92/93 кв-л	48,6/28,1	120	1/5, тел., с/у разд., м.дверь, решетки, домофон, на 2 стороны
2-комн.ул.	212 кв-л	45,8/29,4	115 т/у	5/5, с/у совм., балкон 6м застеклен, м.дверь, ключ
2-комн.ул.	212 кв-л	52,0/32,8	130 т/у	8/10, тел., с/у разд., 2 балкона, м.дверь
2-комн.ул.	33 мрн	-/-	150 т/у	7/9, с/у разд., балкон, лоджия, м.дверь
2-комн.ул.	12а мрн	50,9/30,9	138	3/5, с/у разд., балкон, м.дверь
2-комн.кр.	1 кв-л	42,6/25,9	75 т/у	1/2, тел., с/у разд., решетки
2-комн.кр.	23 кв-л	44,8/26,4	80	1/3, тел., с/у разд.
2-комн.кр.	33 кв-л	49,4/29,3	120	1/2, с/у разд., решетки, дом после капитального ремонта
2-комн.кр.	77 кв-л	57,9/33,6	130	3/3, тел., с/у разд., балкон, 2-я дверь
2-комн.кр.	107 кв-л	48,6/29,5	100	1/3, с/у разд.
2-комн.кр.	20 кв-л	58,3/36,2	75	1/2, с/у разд., решетки, ключ
3-комн.ташк	9 мрн	58,0/37,4	130 т/у	5/5, тел., с/у разд., балкон, м.дверь, решетки
3-комн.хр.	10 мрн	58,7/42,6	120	5/5, с/у совм., балкон, м.дверь, решетки, на 2 стороны
3-комн.хр.	12 мрн	54,9/37,5	115	5/5, тел., с/у разд., балкон
3-комн.хр.	13 мрн	55,2/37,0	100	1/5, тел., с/у разд., решетки, м.дверь
3-комн.хр.	13 мрн	55,6/37,6	115	3/5, с/у разд., балкон
3-комн.хр.	72 кв-л	54,6/37,0	100	1/5, с/у совм.
3-комн.хр.	84 кв-л	56,4/37,5	120	3/5, тел., с/у разд., б-н, м.дверь
3-комн.хр.	92/93 кв-л	55,6/37,8	130 т/у	3/5, тел., с/у разд., балкон
3-комн.хр.	93 кв-л	55,6/37,2	130	2/5, тел., с/у совм., балкон, м.дверь
3-комн.хр.	94 кв-л	58,3/39,7	130	2/5, тел., с/у совм., м.дверь, решетки, балкон 6м, на 2 стороны
3-комн.хр.	94 кв-л	59,4/43,1	130	4/5, тел., с/у совм., балкон, м.дверь, на 2 стороны
3-комн.хр.	179 кв-л	55,7/37,6	130 т/у	5/5, с/у совм., балкон
3-комн.хр.	179 кв-л	-/37,6	130	5/5, с/у совм., балкон
3-комн.хр.	12 мрн	49,4/35,0	110 т/у	4/5, тел., с/у совм., балкон, м.дверь, угловая
3-комн.ул.	6а мрн	68,1/43,5	150	4/5, с/у разд., б-н 6м, 2-я дверь
3-комн.эксп.	6а мрн	67,0/36,5	155	4/5, тел., с/у разд., 2 балкона
3-комн.ул.	6а мрн	68,1/45,9	167	5/5, тел., с/у разд., 2 балкона, м.дверь
3-комн.ул.	7 мрн	60,1/37,7	160	3/5, тел., с/у разд., м.дверь, лоджия
3-комн.ул.	7 мрн	66,1/40,0	170 т/у	7/9, с/у разд., лоджия 6м, две дер.дв.
3-комн.ул.	8 мрн	63,2/40,8	170 т/у	8/9, с/у разд., лоджия, балкон, м.дверь
3-комн.ул.	15 мрн	58,1/37,3	160 т/у	3/5, тел., с/у разд., балкон, лоджия, м.дверь
3-комн.ул.	17 мрн	58,8/37,8	145 т/у	1/5, с/у разд., лоджия
3-комн.ул.	17 мрн	67,4/43,1	180 т/у	3/9, тел., с/у разд., балкон 6м, м.дверь
3-комн.ул.	17 мрн	58,7/38,5	150 т/у	5/5, тел., с/у разд., лоджия застеклена
3-комн.ул.	17а мрн	57,3/37,6	160 т/у	3/5, с/у разд., балкон, лоджия
3-комн.ул.	22 мрн	66,3/39,7	250	5-6/6, тел., с/у разд., лоджия
3-комн.ул.	29 мрн	65,0/39,3	170 т/у	2/5, с/у разд., балкон, 2-я дверь, кирпичный дом
3-комн.ул.	29 мрн	68,6/42,8	150	9/10, с/у разд., балкон 6м, м.дверь
3-комн.ул.	95 кв-л	62,7/38,3	180 т/у	5/5, с/у разд., балкон 6м, кирпичный дом
3-комн.ул.	192 кв-л	62,7/40,1	180 т/у	7/9, тел., с/у разд., 2 балкона, м.дверь
3-комн.ул.	192 кв-л	62,6/40,1	210 т/у	7/9, тел., с/у разд., м.дверь, балкон, лоджия 12м, угловая
3-комн.ул.	278 кв-л	66,1/36,2	125	1/5, тел., с/у разд., решетки
3-комн.ул.	278 кв-л	67,0/37,5	160	3/5, тел., с/у разд., 2 балкона
3-комн.ул.	18 мрн	65,9/43,2	10 тыс. у.е.	3/5, тел., с/у разд., балкон, лоджия застекл., м.дверь
3-комн.ул.	33 мрн	67,9/44,8	220	2/5, тел., с/у разд., 2 балкона застекл., зарешеч., 2-я дверь
3-комн.ул.	8 мрн	71,1/48,7	140 т/у	1/5, с/у разд., лоджия 6м, решетки
3-комн.кр.	19 кв-л	68,0/45,1	125	2/2, с/у разд., м.дверь
3-комн.кр.	21 кв-л	72,8/48,4	125	1/2, с/у разд., решетки, м.дверь
3-комн.кр.	21 кв-л	81,1/54,5	130	1/2, с/у разд., м.дверь
3-комн.кр.	23 кв-л	62,9/41,8	160 т/у	3/3, с/у разд., балкон
3-комн.кр.	24 кв-л	55,5/37,0	125	1/2, с/у разд., лоджия, решетки, м.дверь, ключ
3-комн.кр.	51 кв-л	81,0/50,7	260 т/у	2/2, тел., с/у разд., балкон, м.дверь, решетки
3-комн.кр.	51 кв-л	78,4/50,0	200	2/2, тел., с/у разд., балкон, м.дверь
3-комн.кр.	53 кв-л	58,8/39,0	140 т/у	2/2, тел., с/у разд., 2-я дверь, 3 балкона
3-комн.кр.	58 кв-л	85,4/58,4	150 т/у	1/2, тел., с/у разд., м.дверь, решетки
3-комн.кр.	60 кв-л	61,2/43,7	150	2/2, с/у разд., балкон, м.дверь
3-ком.кр.	89 кв-л	74,5/51,5	235	2/4, с/у разд.
3-комн.кр.	106 кв-л	78,2/48,9	220 т/у	2/4, тел., с/у разд.
3-комн.кр.	107 кв-л	75,9/47,9	200	2/4, с/у разд., м.дверь
4-комн.хр.	94 кв-л	57,8/42,7	130	5/5, тел., с/у разд., балкон, ключ
4-комн.кр.	51 кв-л	96,4/66,8	270	3/3, тел., с/у разд., м.дверь, без балкона
4-комн.кр.	107 кв-л	85,5/62,4	245 т/у	1/4, тел., с/у разд., кирпичный дом
4-комн.ул.	17а мрн	88,7/59,5	250	3/5, тел., с/у разд., балкон 6м, м.дверь
4-комн.ул.	17а мрн	76,1/50,0	220	2/5, с/у разд., лоджия зарешечена
4-комн.ул.	18 мрн	77,8/56,0	230 т/у	4/5, тел., с/у разд., м.дверь, без балкона
4-комн.ул.	18 мрн	85,6/58,8	260	4/5, тел., с/у разд., балкон

Агентство «Суворов». Адрес: 18 мрн-4-офис 254/255. Т.: 55-34-44, 55-36-90 (6851)

Агентство «Суворов». Адрес: 18 мрн-4-офис 254/255. Т.: 55-34-44, 55-36-90 (6851)

ПОЗДРАВЛЯЕМ!

Дорогого и любимого внука

Драгуна Вячеслава

поздравляем с 25-летием!

Много слов хороших хочется сказать,
Любви и счастья много пожелать.
Чтобы дом твой был светел
И мил, чтобы там
тебя ждали ценили и уважали.

Доченьку твою Яночку поздравляем с годовщиной здоровья и счастливого детства!

Чтобы всегда были у нее папа и мама.
Мы вас очень любим.

Ваши родители, бабушка, братья и все родные. (6947)

Поздравляем с юбилеем

Вохмянина Алексея Васильевича

50 не так уж много,

Всего лишь полдень жизни всей.
Тебе, родному человеку,
Желаем долгих, светлых дней.
Здоровья, счастья и успехов.
Столетний встретить юбилей.

Жена, дети. (6983)

Дорогую и любимую мамочку и бабоньку

Дубину Александру Никандровну

поздравляем с днем рождения!

Человек наш родной и любимый,
Эти нежные строки тебе,
Самой милой и самой хорошей,
Самой доброй на этой земле.

Пусть печали в твой дом не заходят,
И болезни пройдут стороной,
Ну а мы всегда будем с тобой.

Дочь, внучка. (7062)

Выставка-продажа

"ЖИВИ ДОЛГО"

"ЛЕТЯЩАЯ ЛАСТОЧКА"
ЛЕЧЕБНЫЕ СВОЙСТВА: очищает печень, желчный пузырь, улучшает отток желчи, очищает желудок, кишечник, обладает ферментативным действием, устраняет несварение пищи, очищает почки, суставы.

"МЕДНЫЙ ВСАДНИК"
Показания: простатит острый и хронический, аденома предстательной железы.

ЧАЙ "ЧЕРНЫЙ ДРАКОН" - помогает разрушать и выводить патологические клетки (онкологические заболевания), снимает отечность, укрепляет зубы и десны, очищает кишечник, лечит тромбофлебит, способствует рассасыванию полипов кишечника, фибром матки.

АЦИДУМ-С - государственный патент России выдан препарату Ацидум-С. Ацидум-С снимает физическую тягу организма к алкоголю. Несколько капель, добавленных в питье (можно без ведома больного), за 1-5 месяцев приведут в норму самых безнадежных.

РАСТВОРИМЫЕ ГРАНУЛЫ "ФОЛИУМ" - снимают патологическую тягу к алкоголю.

ЙОВ-ВЕНУМ - применяется при варикозном расширении вен.

ТЫКВЕОЛ - уникальность его в том, что за счет снижения воспалительных процессов полностью восстанавливаются функции печени, предстательной железы, слизистой желудка и кишечника.

БАЛЬЗАМ "СПАСАТЕЛЬ"
Применение: ушибы, ожоги, вывихи, порезы, долго не заживающие язвы.

ТРАВА ПОЛ-ПОЛА
Заболевание почек, печени, нарушение обмена веществ.

ЖЕНЬШЕНЬ - корень жизни (прво КНДР) - при склерозе, остеохондрозе, нормализует давление, предупреждает рак, хронические заболевания, нарушения климактерического периода у женщин, половую слабость у мужчин.

МУМИЕ - применяется при лечении ряда заболеваний желудочно-кишечного тракта, болезней почек, колитов, гастритов, сахарного диабета, органов дыхания, бронхиальной астмы, легочного кровотечения, ОРЗ.

НЕОСЕЛЕН (БИОСЕЛЕН)
Показания: анемия, лейкоз, остеодистрофия, остеохондроз, артрозы крупных и мелких суставов, кардиопатия с нарушением сердечного ритма, ишемическая болезнь сердца, состояние после инфаркта миокарда, бронхиальная астма, эндемический зоб и различные нарушения деятельности щитовидной железы.

МАГНИТНЫЙ БРАСЛЕТ - нормализует давление.

Продажа 13, 14, 15 сентября, с 9 до 15 часов в поликлинике № 3, 12 мрн, дом №21, к.1 (6876) ®

Требуются продавцы для торговли яйцом до 45 лет.
Тел. 55-38-61. (7021)

УСЛУГИ

Фирма "Маргарита":
Ремонт квартир.
Побелка, покраска, плитка, обои и евродизайн.
Постройка гаражей, дач.
Уборка квартир.
Инвалидам, пенсионерам, многодетным, уч.ВОВ скидка.
Обращаться по тел. 37-0-27. (6998)

Кабинет наркологической экспертизы прерывает запои круглосуточно.
Тел. 98-89-91. (6645)

●Русский язык. Тел. 4-78-50. (6909)

●Репетиторство по англ. и немец. яз. Тел. 53-50-06. (6926)

●Репетитор по математике. Тел. 55-30-82. (7043)

●Установим антенны на любые каналы дома, дачи. Гарантия. Лицензия. Тел. 6-11-36. (6688)

●Ремонт любых телевизоров. Тел. 3-13-49. (6072)

●Ремонт TV. Быстро. Качество. Гарантия. Тел. 55-55-60. (6880)

●Ремонт телевизоров. Недорого. Гарантия. Тел. 55-60-95. (6900)

●Ремонт отечественных, импортных TV. Недорого. Гарантия. Тел.: 52-53-75, 511-678. (6933)

●Ремонт телевизоров и в/м. Гарантия. Тел. 510-773. (6938)

●Ремонт ТВ импортных, отечественных. Гарантия. Качество. Недорого. Тел. 6-12-68. (6977)

●Ремонт отеч. цв. телевизоров. Гарантия. Пенсионерам скидки. Тел.: 52-76-73, 3-40-00. (7020)

●Перетяжка мебели. Высокое качество, низкие цены, короткие сроки. Тел. 6-86-03. (6962)

●Перетяжка и ремонт мягкой мебели. Тел. 6-78-32. (7029)

●Продам оцинкованный мет. шифер. Изготовлю из мат. заказчика. Тел. 53-50-50. (6863)

●Установка замков, отделка дверей. Тел.: 56-08-87, 51-24-86. (7010)

●Сантехсварочные работы любой сложности. Тел. 6-91-42. (7072)

●Доставка, установка компактбачков, ванн, батарей, замена труб. Тел. 3-11-64. (7058)

●Эл.проводка. Тел. 6-48-62. (6986)

●Ремонт кв-р. Тел. 56-22-15. (6914)

●Комплексный ремонт и реконструкция. Тел. 973-24. (7007)

●Ремонт, перепланировка кв-р. Тел. 51-63-04. (7076)

●Ремонт квартир, офисов. Плитка. Арки. Тел. 55-72-52. (7016)

●Ремонт, перепланировка квартир, кафель. Тел. 514-877. (7024)

●Строим дачи, бани, гаражи из материала заказчика. Конт.тел. 54-14-42. (7026)

●Рубим бани. Тел. 51-03-27. (7051)

●Сшиваю мех, колпаки на скорняжке. Тел. 9-76-04. (6902)

●Ремонт шуб. Тел. 52-57-29. (6951)

●Перевозки а/м ГАЗ, ЗИЛ, будка, борт. Грузчики. Тел.: 3-37-41, 53-57-40, 55-37-54. (4736)

Фирма "Автомобили"
Официальный дилер "АвтоВАЗа"

Новые автомобили 1999 г. выпуска

Доставлены ж/д транспортом. Гарантия 1 год.

ВАЗ 21053	фиолетовый, белый, зеленый	от 70 000 руб. до 73 625 руб.
ВАЗ 21061	гранат, пирано	от 72 625 руб. до 76 625 руб.
ВАЗ 21065	ярко-синий	76 625 руб.
ВАЗ 21074	синий	83 100 руб.
ВАЗ 21083	мурена	99 800 руб.
ВАЗ 2110	белый, мурена, мираж	от 140 000 руб. до 145 000 руб.
ВАЗ 21213	бордо	90 800 руб.
ГАЗ 31029	белый	76 500 руб.
ГАЗ 3110 (100 л.с.)	белый, серый, шоколад, мурена	от 97 625 руб. до 109 625 руб.
ГАЗ 3110 (150 л.с.)	зеленый сад	119 925 руб.
ГАЗ 330230	6-местный бортовой	89 000 руб.
ГАЗ 3102	серый	121 000 руб.
ГАЗ 31021	серый	125 800 руб.
"Москвич"-2141		72 625 руб.

Возможен обмен на ГСМ и векселя.

№7064

17 микрорайон, фирма "Автомобили".
Магазин работает без выходных и перерыва на обед.
Тел.: 4-38-90, 54-05-95.

Предприятие реализует:

доски обрезные из лиственницы

35х130; 150 мм	- от 500 руб./куб.м
65х130; 150 мм	- от 500 руб./куб.м

доски обрезные из сосны

55х100; 130 мм	- от 600 руб./куб.м
65х130 мм	- от 600 руб./куб.м
25х130; 100 мм	

Тел. 51-03-27. (7050)

●Перевозки. Тел. 9-17-51. (6378)

●Перевозки а/м длинномер, ЗИЛ-130, УАЗ. Тел. 532-035. (6667)

●Перевозки. Тел. 3-31-17. (6760)

●Перевозки ЗИЛ, автобус, такси. Тел.: 3-13-86, 51-80-58. (6844)

●Перевозки. Тел. 56-18-67. (6889)

●Перевозки. Тел. 53-20-96. (6913)

●Перевозки. Тел. 51-12-26. (6922)

●Перевозки. Тел. 512-696. (6950)

●Грузоперевозки. Тел.: 55-40-72, 557-551. (6968)

●Доставим песок, шлак, гравий и прочее. Тел. 51-78-48. (6985)

●Перевозки. Тел. 55-42-35. (6995)

●Грузоперевозки а/м ЗИЛ, будка, борт, тент. Тел.: 55-86-87, 53-58-18. (7003)

●Перевозки а/м "Газель". Тел.: 6-57-85, 6-82-47. (7005)

●Перевозки. Тел. 51-83-25. (7006)

●Автоэвакуатор, автокран, перевозки. Тел. 550-813. (7008)

●Доставим шлак, песок, гравий. Тел.дисп. 510-544. (7023)

●Перевозки. Тел. 51-14-46. (7044)

●Перевозки. Тел. 53-23-80. (7052)

●Перевозки. Тел. 6-49-14. (7065)

Колготки оптом.
Недорого.
Тел. 54-10-75. (6877)

Отборный заларинский картофель.
Доставка. Тел. 52-52-41. (6980)

Продаем джип "Ниссан-Террано" 1992 г.вып., дизель, полный эл./пакет.
Раб.тел. 51-48-78. (7045)

Качественные шапки.
Тел. 51-17-54. (7057)

ПРОДАЮ

●А/м "Ауди-80" 93 г.вып. Тел. 52-87-55. (7063)

●А/м 21093 1995 г.вып., сигнализация; гараж в а/к "Сигнал" (тепло, свет, оштукатурен, подвал, см.яма, ворота железные, 6х4), теннис.ракетку (KNEISSL), б/у. Тел. 54-11-50. (7067)

●А/м "Тойота-Королла" 1985 г.вып., хэчбэк, металлик, механика, литье, пробег 106.000, расход 6 литров, отличное состояние. Дешево. Тел. 52-21-45. (6944)

●А/м ВАЗ-08 85 г.вып., м/в печь, м/ц. Тел. 4-57-47. (6972)

●А/м РАФ 86 г.вып., 13 тыс.руб. Тел. 54-40-13. (6973)

●А/м "Тойота" и "Субару" или меняю на кв-ру, 1 и 5 этажи не предлагать. Тел.: 56-02-63, 6-02-18. (6997)

●М/а "ЛИТ-АЙС" 91 г.вып., 4ВД, дизель. Тел. 526-898. (6988)

●А/м "Мазда-Капелла" 1989 г. вып., в отличном состоянии. Дом.тел. 54-23-44, раб.тел. 54-53-34. (7037)

●5-ступ. КПП к а/м "Волга". Цена ниже рыночной. Тел. 56-09-69 с 18.00. (7046)

●А/м ГАЗ-31029 93 г.вып., сигнализация, люк, центр.замок, черная, цена 55 тыс.руб. Тел.: 3-36-70, 6-22-36. (6912)

●А/м ГАЗ-31029 94 г.вып., литые диски. Торг. Тел. 54-73-45. (7005)

●А/м ВАЗ-21099 1998 г.вып. Тел. 9-75-26. (7069)

●Гараж. Тел. 561-959. (6569)

●1-комн.квартиру в 18 мрн. Тел. 51-12-13. (6940)

●4-комн.крупногаб.кв-ру (балкон, телефон, 107 кв-л, был кап.ремонт). Тел. 52-44-89. (7011)

●3-комн.кв-ру (73/50) - 105 тыс.руб., гараж - 19 тыс.руб. Адрес: 21 кв-л-5-2. (7059)

●2-комн.кв-ру "хрущ." (12 мрн). Раб.тел. 53-81-65. (7071)

●Дом в Б.Жилкино (37 соток, постройки) или обменяю. Тел.: 526-274, 66-488. (7028)

●Дачу в Биликтуе (постройки, насаждения). Тел.: 6-78-24 с 18.00 до 22.00, 6-88-41 с 9.00 до12.00. (7034)

●Дачу в Б.Жилкино. Тел. 52-55-07. (6949)

●Фундаментные блоки с доставкой. Тел. 550-813. (7009)

●Кедровый орех. Тел. 9-10-35. (6978)

●ТВ, в/м. Тел. 6-94-93. (6674)

●Имп. ТВ. Тел. 559-941. (6953)

KiddlesClub

Детская одежда и обувь
в отделах магазинов "Универмаг" (2 этаж), "Октябрьский" (13 мрн).

Предъявителю купона скидка 5%. (7035)

МУП "Флер" реализует цветочную срезку: лилия, хризантема
Цена от 20 рублей, луковицы многолетников: лилии, лилейник, астильба, водосбор.
Пос.Новый-4, тел. 933-246, 933-464. (7039)

Английский для всех!
Учебные материалы прямо из Англии (в том числе аудио, видео).
(7060)
Тел.: 55-79-72, 6-83-07.

ШКОЛА ИСКУССТВ № 4
Компьютерная графика
Английский язык
Эстрадное и театральное отделения
Подготовительный класс, 3-6 лет
Все музыкальные инструменты.
Выбирайте!
Возраст от 7 до 45 лет.
Адрес: 12а микрорайон, тел. 55-19-61. (7054)

Предприятие реализует:

ДВП
Цемент
Гипс
Шпатлевка универсальная
Известь
Известковая паста
Стекло 1,3х1,6х0,04
Сетка-рабица в п.м
Сетка-рабица в рамке
Пенопласт
Пластик термостойкий мебельный
Сетка-тканка
Болты, гайки в ассортименте
Бытовая сантехническая обвязка
Продукция ЗБХ
Замки в ассортименте
Клеенка
Прицепы к легковым а/м
Труба стальная толстостенная 32 мм

Раскроим стекло, изготовим рамы, двери, матрацы ватные, пружинные. Доставка товаров по городу бесплатно.

Ангарск, тел.: 7-80-91, 96-65-46. (6432)

ОАО "СОДРУЖЕСТВО"
реализует оптом:
ВИНА! (7027)
Молдавии, Украины, Москвы в широком ассортименте более 20 наименований!
ВОДКА!
Производство ОАО "Кедр" и г.Москвы **со склада магазина "Чиполлино".**
Адрес: 6а мрн, д.25, тел. 51-72-88

●Шкаф-купе (Германия, цв.белый). Тел. 55-74-95. (6886)

●Две кровати. Тел. 3-76-56. (7047)

●Плащ-пальто (46-48, Турция, подстежка, воротник из ламы), дубленку 48-50. Все новое. Тел.поср. 6-47-60. (6987)

●Шиньон из натуральных волос 60 см. Тел. 560-214. (7056)

●Недорого персидских котят. Можно звонить поздно вечером. Тел. 53-25-23. (6991)

СИБИРСКИЙ ИНСТИТУТ ПРАВА, ЭКОНОМИКИ И УПРАВЛЕНИЯ

проводит набор выпускников школ, техникумов и училищ на факультеты:

- юридический,
- психологии,
- менеджмента,
- экологии,
- региональной экономики,
- компьютерных технологий и информационных систем,
- бухгалтерского учета и финансов.

Начало занятий 15 сентября

** Срок обучения 5 лет, очно и заочно.*
** Гибкая система оплаты.*
** Первоначальный взнос 3000 руб., полная оплата за семестр 4000 руб.*

Наш адрес:
в Ангарске: кв-л "А", ОК "Гармония", 1 этаж, каб. №6. Тел. 54-51-10.
Ул. Ворошилова, 10а, к. 211. Тел. 6-68-45.
В Иркутске: ул. Байкальская, 291. Тел. 35-91-98, 35-99-45.
(Лицензия № 16-296 от 13.11.95 г.) (6799)

Дамы и господа!

Вы хотите получить солидный подарок от супермаркета "Юбилейный"?

Конечно! Тогда примите участие в нашей лотерее.

Начиная с 8 сентября 1999 г. каждый покупатель, сделавший покупку на сумму свыше 300 руб., получает купон, дающий право на участие в розыгрыше отличных призов от супермаркета "Юбилейный".

Розыгрыш призов состоится 17 сентября 1999 г. в 18.30 в супермаркете "Юбилейный".

Пусть ваша покупка будет удачной!
Супермаркет "Юбилейный", 11 мрн, д.4.

Результаты розыгрыша будут опубликованы в газете "Время". (6948)

Высококачественные двери и окна из отборной древесины

- Входные и межкомнатные двери
- Оконные блоки системы ЕВРО-1000 с двойным или тройным стеклопакетом

Фирма Нитрон г.Ангарск, 219 кв-л, МЖК-1
тел. 54-04-95 с 9 до 18
в субботу с 9 до 15 (4026)

Иркутский государственный технический университет

Предлагает обучаться по программе 1 курса восточного факультета ИрГТУ в **Ангарской школе бизнеса, права и искусств** по специальностям: **юриспруденция** и **мировая экономика.**
Срок обучения 1 год.
Оплата 700 рублей в месяц.

Все, успешно окончившие, переводятся на 2 курс восточного факультета ИрГТУ. Прием документов до 1 октября ежедневно с 17 до 19 часов. Начало занятий 10 сентября в 16 часов.

Наш адрес: г.Ангарск, 18 микрорайон, школа № 8, каб. 309. (6800)

Консультационная фирма "Школа предпринимателей"

Курс индивидуального предпринимателя для обеспечения грамотного ведения своего дела.

Тел.: 52-31-71, 52-32-82. (6828)

Консультационная фирма "Школа предпринимателей"

Квалифицированные услуги для акционерных обществ

- Гос.регистрация выпусков акций, облигаций в ИРО ФКЦБ России
- Подготовка ежеквартальных отчетов эмитентов для ИРО ФКЦБ России
- Представительство от имени клиента в ИРО ФКЦБ России
- Пакет документов для ведения реестра акционеров

52-32-82, 52-31-71. (6595)

ПРЕДПРИЯТИЕ **"АЛЬТЕРНАТИВА"**

Изготовим и установим металлические двери, решетки, гаражные ворота.

По вашему заказу!

Сантехнические работы любой сложности.
Ремонтно-строительные работы с применением передовых технологий и материалов.
Предлагаем влагостойкий гипсокартон, автоэмали с подбором, лаки, шпатлевки, антисептики, краски 2000 цветов и оттенков для внутреннего и наружного применения.

Наш адрес: старая площадка АЭМЗ, ост. "База оборудования"
Телефоны: 7-63-08, 7-54-86, 95-53-90. (6831)

Фирма "ТРЭК" предлагает и устанавливает

Автосигнализации
Автомагнитолы
иммобилизаторы, пейджеры, эл. стеклоподъемники, центр. замки, люки, радиоаппаратуру и другое
НА А/М ЛЮБЫХ МАРОК

Автосигнализации	от 1700 руб.
Автосигнализации с автозапуском	от 3100 руб.
Автомагнитолы	от 1900 руб.
Акустические системы	от 600 руб.

Ремонт электрооборудования
Наличный и б/н расчет.
Гарантия, бесплатное обслуживание - 1 год. (5833)

г. Ангарск, п. Майск, Институт биофизики, ул. Партизанская, 1, офис 29 (напротив площадки техосмотра).
Тел.: 51-29-74

"Интер Инвест" предлагает оптом продукция Свирского завода

АККУМУЛЯТОРЫ

6СТ-60ЭМ а также 6СТ-75ЭМ, 6СТ-90, 6СТ-132М, 6СТ-182ЭМ и др.

Обращаться: ул.Жаднова,3 (за Центральным универмагом) тел/факс: **53-74-20, 53-59-02** (6833)

Ангарская школа бизнеса права и искусств

Объявляет набор по направлениям:
дизайн, реклама, мировая экономика, юриспруденция, английский, китайский и корейский языки.

Принимаются учащиеся 9-11 классов. 18 мрн, школа № 8, каб.309, ежедневно с 17 до 19. (6802)

Организации требуются на конкурсной основе:

шеф-повар, администратор для работы в ресторане.
З/пл. высокая
Требования: профессионализм, опыт работы, инициативность, желательны характеристики.

Предложения по тел. 0-82 для абон. 5277. (6871)

УЧРЕЖДЕНИЕ УК 272/15

Приглашает мужчин до 40 лет, отслуживших в армии, имеющих среднее образование, на службу в УИС МЮ по контракту на должности младших инспекторов роты охраны.

Принятые пользуются льготами МВД РФ.
Проезд автобусом № 5, ост. "25 поселок".
Справки по тел. 50-18-77. (7038)

Фирма "Стиль-Авто"

ремонт автостекол, фар, чистка салона, полировка кузова, замена масла, тормозных колодок

Адрес: 17 мр-н, шк. № 17, гаражный бокс.
Тел.: 3-62-21. (6970)

У ВАС, ваших близких и знакомых, знакомых знакомых, ЕСТЬ ШАНС испытать себя, начав карьеру или продолжить ее в фирме "ТЕХРЕСУРС"!

Менеджер по сбыту нефтехимической продукции
Муж., 25-35 лет, в/о эк., ПК, опыт продаж. Оклад + % + перспектива.

Менеджер по продажам а/м
Муж., 22-35 лет, в/о технич, эк., водительск. удостоверение, опыт продаж, ПК. Оклад + % + перспектива.

Товаровед промышленных товаров
Высш., среднее спец. обр-ие, ПК, опыт работы. Оклад + бонус.

Кладовщик
Муж., средн.-техническ. обр-ие, опыт, водительск. удостоверение. Оклад.

Снабженец (зап.части)
Муж., 22-45 лет, высшее техническ. обр-ие, опыт. Оклад + бонус.

Водитель с личным а/м
Оклад + амортизация + бензин + %

Отдел управления персоналом: 54-70-29, 54-58-35. (6976)

Акционерное общество Мясокомбинат АНГАРСКИЙ

Требуется **ОБВАЛЬЩИК МЯСА**

Тел. 53-25-51. (7032)

ОАО "Центральный рынок" требуются

СТРОИТЕЛИ и ПРОДАВЦЫ

Обращаться: пос.Восточный, овощная база, тел. 51-27-12. (6975)

Ангарский экономико-юридический колледж

ПРИГЛАШАЕТ на открытие ДНЕВНОГО ОТДЕЛЕНИЯ студентов и абитуриентов на базе 9 классов и встречу с ведущими специалистами города и области Понедельник, 13.09.99, в 12:00

№7072

Ленинградский пр-т, 6. Учебный центр ОАО АНХК, к. 401

Покупаем ЭЛЕКТРОДЫ

(из нержавейки)
По высоким ценам!
г.Дзержинск, Нижегородская обл.
(8313) 28-09-97, 52-64-72. (6643)

Срочный ремонт
отечественных, импортных бытовых и промышленных
ХОЛОДИЛЬНИКОВ
Ремонт на дому. Гарантия.
Тел.:3-41-91, 9-14-45, 55-64-04.
Сертификат № 00077038. (7002)

РИТУАЛЬНЫЙ КОМПЛЕКС в 205 кв-ле

Решение всех проблем по организации похорон в одном месте за 20-30 мин.
МИНИМАЛЬНЫЕ ЦЕНЫ

Полный ассортимент ритуальных изделий и услуг.

Широкий выбор памятников
(металлических, заливных, мраморных).
Цены невысокие: от 94 руб. до 10 тыс. руб.
Оплата мраморных памятников **в рассрочку.**
Хранение памятников на складе бесплатно!

Дополнительная скидка
предусмотрена ветеранам ВОВ и труда.
Профессиональные художники быстро и качественно выполнят художественные работы по мрамору.

УСЛУГИ:
- Оформление документов
- Подготовка могилы, катафалк, а/транспорт, подвозка песка, оградка
- Портреты, фотоовалы, венки, оформление корзин с цветами, цветы
- Гробы от 148 р. до 1,5 т.р., ткани для их обивки
- Услуги по захоронению

Адреса: 205 кв-л (напротив "Салона красоты"), с 9 до 18 ч., в субб. и воскр. с 9 до 14 ч., тел. 54-54-37 круглосуточно.
24 кв-л (в р-не Центр. рынка), с 9 до 18 ч., в субб. с 9 до 14 ч., выходной воскресенье, тел. 51-20-53. (6515)

Служба ритуальных услуг **"ОБРЯД"**

Никого из нас не минует сия горькая чаша - провожать в последний путь близких нам людей...
Мы рядом, чтобы помочь вам в эти тяжелые дни правильно, не суетно провести обряд захоронения.

- оформим документы;
- предложим атрибуты по ценам изготовителей;
- проведем погребение с учетом традиций;
- предоставим кредит на услуги;
- возможен вызов агента на дом;
- пенсионерам - скидка.

Наши адреса:
новый салон - ул.Файзулина,22 (81 кв-л, д/у 40), тел. 52-31-22 с 8 до 17 час. Суббота, воскресенье с 9 до 13 час.

филиал - ул.Ленина,2 (47 кв-л, общ.педучилища), тел. 52-21-17 с 8 до 17 час. Суббота, воскресенье - выходной. (6566)

Ритуал-салон на ФЗО

предлагает большой выбор памятников из мрамора и заливных из мраморной крошки по доступной цене.

Выполняем художественные работы. В продаже широкий выбор венков.

Тел. 51-33-48.
Часы работы: с 9.00 до 18.00.
Выходной воскресенье. (7000)

РЕМОНТ ХОЛОДИЛЬНИКОВ

Сертификат соответствия № 00005923
Тел.дисп.: 6-32-22, 6-04-55.
Тел.мастерской 98-88-58.
п.Майск, СПАО АУС

ВОВ скидка 5% (6474)

В кредит

металлические двери, решетки, гаражные ворота, теплицы.
Пенсионерам в счет пенсии.
Тел.: 7-81-67, 7-81-68. (6249)

Выражаем сердечную благодарность руководству и работникам ПРФ И.Э.Р., школы № 39, друзьям, знакомым за помощь в организации похорон дорогого брата, мужа, отца, дедушки Новикова Александра Прокопьевича.

Семья Новиковых. (7030)

РЕДАКТОР О.Н.Тюменев.

Адрес редакции: 665830, г.Ангарск, ул.Ленина, 43. e-mail:vrem@irmail.ru

Время АНГАРСКАЯ ГОРОДСКАЯ ГАЗЕТА

Редактор: 52-25-46, зам.редактора: 52-23-17, отв.секретарь: 52-32-17, обозреватель по общественно-политическим вопросам: 52-36-04, обозреватель по социальным проблемам: 52-36-04, фотокорреспонденты: 52-37-90, репортерская группа: 52-26-58, отдел рекламы и объявлений: 52-21-37, отдел доставки: 52-29-55.

● Все справки по содержанию объявлений - у рекламодателя. ● Мнение авторов публикаций не обязательно отражает точку зрения редакции. ● Редакция работает с письмами по закону о средствах массовой информации - рукописи не рецензируются и не возвращаются.

®-материалы, помеченные этим значком, являются рекламными, заказными.

Отпечатано в типографии АО НПО «ОБЛМАШИНФОРМ», г.Иркутск, ул. Советская 109, «б». Зак.№ 1632. Время сдачи в печать 10⁰⁰ час.

Ответственный корректор А.Соколова. Дежурный по выпуску номера Н.Бархатов.

Учредитель: журналистский коллектив городской газеты «ВРЕМЯ». Свидетельство о регистрации № И-0137.

Тираж 29.300 экз.