ГОРОДСКАЯ ГАЗЕТА
# Время в субботу
Издается с 24 ноября 1951 года.
Выходит три раза в неделю
СУББОТА, 12 сентября 1998 года, №105 (10673)

**О необоснованных повышениях цен просим сообщать по тел. 52-26-58 или на пейджер 082 для абонента № 5342.**

ТЕМА ДНЯ

# НАДЕЖНЕЙ, ЧЕМ ВКЛАДЫ В БАНКАХ

# КАРТОШКА В ПОГРЕБЕ

Она, без сомнения, самый почитаемый овощ у россиян, палочка-выручалочка во многих семьях. И едят ее, родимую, и вареную, и жареную, и толченую, едят да нахваливают и теплым словом вспоминают Колумба, завезшего картофель в Европу, как будто знал, что россиянам он пригодится и придется по душе.

Но это все лирика, а реалии сегодняшнего дня таковы, что у многих ангарчан надежды перезимовать, выжить и дожить до светлых дней (должны же они, черт возьми, когда-нибудь наступить!) связаны именно с этим продуктом — картохой, картошкой, картошечкой!

Вот потому и полны окрестные поля в хороший денек ангарчанами, сосредоточенно, неутомимо ведущими "битву за урожай", равнозначную, пожалуй, сейчас битве за жизнь.

Ну а на нашей фотографии один взвод из этой великой армии — семья Антия. Хозяйка, или, выражаясь военным языком, командир взвода Людмила Степановна, вывела на уборку всех: "Семья-то у нас большая — мы с мужем, 5 детей, бабушка да еще две внучки. Так что картошка нас выручает, как же без нее. Если бы не дача и не картошка, не знаю, как бы мы жили".

Мы не стали больше отвлекать и мешать людям. Пожелали отличного урожая и успехов в его хранении и поехали дальше вдоль полей, мысленно желая удачи каждой согнутой на поле спине, то тут, то там появляющейся и исчезающей в окне машины.

**А.ДЕРЕВЦОВ.**

**На злобу дня**

## ГУБЕРНАТОР ПЫТАЕТСЯ ПОСТАВИТЬ **ШЛАГБАУМ НА ПУТИ РАСТУЩИХ ЦЕН**

Все последние дни ангарчане смотрели на местную администрацию с надеждой, что она предпримет хоть что-нибудь, чтобы сдержать шквальный рост цен. Но на свои вопросы получили только объяснения, что, мол, у местной администрации нет законных рычагов, чтобы воздействовать на предпринимателей, а в росте цен виноваты те, кто, поддавшись панике, спровоцировал еще более частую смену ценников.

Тогда взоры граждан обратились выше — на администрацию областную. Тем более что из разных областей поступает информация о предпринимаемых тамошними губернаторами мерах. Наконец 9 сентября и наш губернатор Б.Говорин подписал постановление № 560-п "О МЕРАХ ПО ОГРАНИЧЕНИЮ РОСТА ЦЕН НА ТОВАРЫ".

Губернатор решил "ввести на товары и услуги социального значения, **производимые на территории области** (выделено нами. — Ред.), декларирование изменения цен". Это значит, что **все хозяйствующие субъекты должны теперь письменно обосновывать перед местной властью любое изменение цены на товар местного производства.**

Этим же постановлением утвержден перечень товаров, на которые **вводятся предельные торговые надбавки**. То есть продавец, купив, например, хлеб за 2 рубля, не имеет права продать его более чем за 2-50, т.е. с 25-процентной надбавкой.

Тех же, кто проигнорирует первые два пункта постановления, губернатор зачисляет в нарушители "государственной дисциплины цен" и намерен применять к ним соответствующие экономические и административные санкции.

Предприятиям-производителям Б.Говорин порекомендовал увеличить запасы сырья и ограничить вывоз продукции за пределы области.

Глав местных администраций губернатор обязал взять под контроль запасы продовольствия и **в случае необходимости порекомендовал вводить ограничения на отпуск товаров первой необходимости "в одни руки".**

Соответствующие задачи по контролю за обоснованностью повышения цен поставлены перед **налоговой службой**.

Даст ли это постановление какой-либо результат, мы узнаем уже в ближайшие дни, но хорошо уже и то, что администрация хоть что-то предприняла. Правда, не столь оперативно, как нам всем хотелось бы.

**Для всех ангарчан, а всего более для тех, кто продает, публикуем утвержденный губернатором**

**ПЕРЕЧЕНЬ**
**товаров, цены которых регулируются предельными торговыми надбавками (в % к закупочной цене)**

| | |
|---|---|
| Хлеб, хлебобулочные изделия | 25 |
| Мука | 25 |
| Крупы | 25 |
| Макаронные изделия | 25 |
| Молоко и молочная продукция, включая консервы, сухое, | 15 |
| Продукты детского и диабетического питания, включая консервы, | 25 |
| Масло растительное | 20 |
| Масло животное | 20 |
| Маргариновая продукция | 25 |
| Мясо, в т.ч. мясо птицы, мясные п/ф, субпродукты и изделия из них, вареные колбасы, сосиски, сардельки | 15 |
| Сахар | 20 |
| Яйцо свежее | 25 |
| Соль | 25 |
| Спички | 25 |
| Табачные изделия отечественного производства | 15 |
| Синтетические моющие (стиральные) средства, мыло хозяйственное отечественного производства | 15 |

**Примечание: Торговые надбавки предусмотрены для розничного звена при внутригородских поставках, при районных поставках предельный размер увеличивается еще на 5 процентов.**

ДЕНЬ РОЖДЕНИЯ

# В ПОЛДЕНЬ, "У МИЛЕНЬКОЙ"!

Вот попробуйте назначить свидание любимой где-нибудь возле "Универсама". Один из трех , что она прождет в микрорайоне, а вы проторчите у "квартальского" магазина. Универсамов в нашем городе много...А если шепнете: "У Миленькой", то даже самая рассеянная особа никогда не спутается в месте.

Мало кто вспомнит, что когда-то здесь размещался "Школьник", а еще раньше - винно-водочный с ехидным прозвищем "Папин мир". А "У Миленькой" - фирменный магазин ангарского мясокомбината - словно сто лет стоит, хоть и открылся в прошлом сентябре.

Здесь есть на что посмотреть. Европейский стиль, европейский сервис, солидный ассортимент продуктов, постоянный выбор свежих мясных и колбасных изделий.

- "У Миленькой" был? - Озаботится досугом приезжего родственника гостеприимная ангарчанка. И обязательно отправит за фирменной охотничьей колбаской, которая особенно хороша "на дорогу".

Кстати, есть еще один повод заглянуть в славный магазин. В субботу, 12 сентября, день его рождения и праздник для горожан с бесплатной дегустацией, конкурсами, призами, а также возможностью личного знакомства с Валентиной Васильевной Миленькой, невозмутимым директором производства, автором уникальных рецептов колбас, прославивших не только фамилию, но и родной мясокомбинат, просто симпатичной женщиной.

У его коллектива, как и у всех нас, сейчас не самые хорошие времена. Не от жиру и праздник. Просто здесь свой способ бороться с " временными" трудностями. Ну , например, не зацикливаться по возможности на них.

**А.КОКОУРОВА.**
**Фото Л.ЗУБКОВОЙ.**

АУКНУЛОСЬ

## ЭТО МЯСО АНГАРСК НЕ УВИДИТ

После статьи "Появится ли бешеное мясо из Англии в Ангарске?" ("Время" N96) редакцией получена информация от главного госветинпектора Ангарского района Евгения Назаренко. Образцы мясных субпродуктов, изъятые с прилавков магазинов ввиду отсутствия документов о качестве, были отправлены в лабораторию. После всех анализов вынесен приговор: с продажи снять!

Попутно удалось выяснить еще одну интересную деталь: нашелся хозяин груза. Некая иркутская фирма "Кент-Сиб", до этого упорно не желавшая признавать факт продажи мяса в наши магазины со своего склада, вдруг "кое-что вспомнила".

Скорее всего, восстановить память иркутянам помогла решительность ангарских владельцев магазинов, которых уже оштрафовали. Напомним, что, "отмахнувшись" от продаваемого в Ангарске мяса, "Кент-Сиб" бросил своих оптовых ангарских покупателей на произвол судьбы, предоставив им самим решать проблемы с ветинспекцией. Не желая отвечать за чужие грехи, магазины изъявили готовность доказать личность продавца через суд. Следствию же предстоит выяснить, кто привез в область товар из Москвы и Санкт-Петербурга и кто подделал разрешение на ввоз.

**И. КАРИН.**

ПРОБЛЕМА

## КОШКА СДОХЛА, ХВОСТ ОБЛЕЗ, ДОЛГО ЕЙ ВАЛЯТЬСЯ ЗДЕСЬ?

С 1 сентября прекратила свою деятельность фирма "Рекс" - единственная в городе, занимавшаяся отловом бродячих и сбором павших животных. Фирма эта коммерческая, но заказчик - УЖКХТиС и платить за работу "Рексу" должны были из местного бюджета, в котором, как известно, денег нет. По этой причине зарплату в "Рексе" не получали уже пять месяцев. А значит, и налоги не платили. В конце концов налоговая инспекция арестовала технику "Рекса", а сложившийся за 9 лет работы коллектив разошелся кто куда. Остается неизвестным, кто теперь будет в городе выполнять эту малоприятную работу? Кроме отлова и приема животных от населения, в обязанности "Рекса" входила еще и чистка вольеров для выгула собак во дворах. Все это теперь делать некому.

**С.ЗЛОБИНА.**

## АНГАРСКИЙ ХРАМ: ДЕНЬ ЗА ДНЕМ

**Понедельник, 14 сентября**
НАЧАЛО ИНДИКТА - ЦЕРКОВНОЕ НОВОЛЕТИЕ
10.00 - молебен

**Пятница, 18 сентября**
Пророка Захарии и праведной Елисаветы, родителей Иоанна Предтечи.
16.00 - вечернее богослужение

**Суббота, 19 сентября**
Воспоминание чуда Архистратига Михаила, бывшего в Хонех.
8.30 - Божественная литургия
16.00 - всенощное бдение

**Воскресенье, 20 сентября**
Предпразднство Рождества Пресвятой Богородицы.
8.30 - Божественная литургия
16.00 - всенощное бдение. Лития. Полиелей.
*Таинство крещения совершается в субботу и воскресенье в 12.30.*
*Особое поминовение усопших (панихида) - по окончании субботней литургии.*

## БУДУТ ДЕНЬГИ - БУДЕТ И НОВЫЙ ХРАМ

**Строительство нового храма в Ангарске ведется на частные пожертвования граждан. Номер расчетного счета в Востсибкомбанке 40703810268000075201 ВСКБ 042520765 корсчет 30101810800000000765 ИНН 3801098296. Или просто почтовым переводом по адресу: г.Ангарск, главпочтамт, благотворительный фонд возрождения церкви.**

ПРЕСС-КОНФЕРЕНЦИЯ

# ДЛЯ СПАСЕНИЯ АНХК МЭР ГОТОВ ЗАЛОЖИТЬ ГОРОДСКОЙ БЮДЖЕТ

Такой представительной пресс-конференции местная администрация еще не проводила. Присутствовали не только заместители мэра, но и депутаты Думы, руководители УВД, отделения Сбербанка, отделов цен, защиты прав потребителей и пр. Вот только успокаивающей информации было мало.

### Текущий момент

Заместитель мэра А.БОРИНСКИЙ обрисовал не очень радостную картину состояния городского бюджета. При планировавшейся доходной части в 460 миллионов рублей и 60-миллионном дефиците сегодня долг бюджета составляет уже 369 млн. рублей. А насколько отяготит бюджет нынешний кризис, можно только предполагать. Зато доходов ждать неоткуда.

**Сегодня в бюджет поступает около 200 тысяч в день, а требуется не меньше 600.** И при удорожании всех продуктов, товаров и услуг эти расходы на содержание детских учреждений, больниц и пр. придется увеличить. А из чего? Сокращение управленческого аппарата (до 40%), слияние отделов (например, образования и дошкольного воспитания, культуры и молодежного со спорткомитетом) какую-то экономию расходов даст, но ясно, что всего дефицита не покроет.

В городе 66 тысяч пенсионеров, в том числе 15 тысяч тех, кому за 70. 11 тысяч инвалидов. И как их поддержать в нынешней ситуации, администрация не представляет. Кстати, А.Боринский посетовал, что всего 300 пенсионеров воспользовались возможностью получения пенсии и приобретения товаров первой необходимости по пластиковым карточкам, которые и введены-то были для их удобства.

Единственное утешительное, хотя бы для учителей, сообщение Боринского: **постановление правительства № 600, здорово урезающее зарплату педагогов, в Ангарске выполняться не будет.**

По сообщению другого заместителя мэра — Н.СТОЛЯРОВОЙ, **запасы продовольствия в городе есть, но точной картины не знает никто,** потому что предприниматели считают эту информацию коммерческой тайной. Однако заместитель мэра подписала распоряжение, чтобы ежедневно по телефону, а раз в три дня в письменном виде все хозяйствующие субъекты такую информацию в администрацию давали.

Депутат Думы Е.КАНУХИН, он же директор "Каравая", заверил, что обещание не повышать эту неделю цену на хлеб они выдержат. Возможно, продержатся и еще какое-то время. **Но даже если цена и поднимется, то не в полтора-два раза.** Кстати, Н.Столярова по этому поводу добавила, что некоторые магазины необоснованно повышают цену на "караваевский" хлеб. Ну так просто не надо его у них покупать, лучше отдать деньги добропорядочным продавцам.

В речах представителей администрации неоднократно звучал мотив ажиотажного спроса, способствующего росту цен. В том числе и вице-мэр О.ГУРЕНКО сказал, что **цена на бензин если и возрастет, то ненамного.** Но если мы сегодня бросимся заполнять все имеющиеся в гаражах емкости, то владельцы АЗС мгновенно взвинтят цены (вернувшись в редакцию, я узнал, что 93-й бензин уже покупали по 2-20 за литр вместо еще утренней цены 1-90).

Начальник УВД Ю.ПОЛЕЖАЕВ сообщил, что **оперативная обстановка в городе за последние две недели не ухудшилась.**

Директор Ангарского отделения Сбербанка В.СЕНТЕМОВ поделился своими проблемами, вызванными ажиотажным снятием вкладов. Причем если в первые дни кризиса, начавшегося 18 августа, снимали большие вклады, то сейчас забирают даже те, у кого на счете всего несколько сотен. **Доллар Сбербанк продает по курсу 24 рубля, но наличной валюты нет.** Однако за валютные счета можно не беспокоиться, все процентные ставки по ним будут выдержаны.

### О СУДЬБЕ АНХК

Вице-мэр О.Гуренко на вопрос вашего корреспондента о возможном поручительстве города по долгам АНХК ответил, что **городская администрация готова выступить с таким поручительством, на что получила устное согласие городской Думы, заложившись под это годовым бюджетом,** но "особо развивать эту тему не хотелось бы", потому что, мол, сегодня (среда, 10 сентября) идет заседание арбитражного суда, там находится наша делегация во главе с мэром В.Новокшеновым. Давайте подождем, чем это кончится. И тогда поговорим подробно.

Тем не менее журналисты продолжили эту тему. Так, был задан вопрос присутствовавшим депутатам, давала ли Дума согласие на поручительство, поскольку на последнем заседании было лишь поручение администрации подготовить документы для глубокого изучения этого вопроса. На что В.МАКАРЕНКО, председательствовавший на том заседании, ответил, что после того **Дума не собиралась и никакого согласия на поручительство не давала.**

Был и такой вопрос: если город все же пойдет на поручительство и будет участвовать в назначении внешнего управляющего АНХК, то **кого администрация будет предлагать на эту роль?** Обсуждались ли какие-то кандидатуры с Думой, с кем-либо еще? На что О.Гуренко ответил, что этот вопрос — прерогатива мэра, он ни с кем его не обсуждал, разве только с Н.П.Константиновым, нынешним генеральным управляющим. И вообще этот вопрос не может широко обсуждаться: "Может, мы еще всем городом будем его выбирать?"

### И ЕЩЕ О ПОЛИТИКЕ

Депутат А.БЕССАЛОВ, оценивая письма, посланные администрацией в адрес губернатора и президента, назвал последнее неконкретным, и свою подпись под ними он никогда бы не поставил.

И тут журналисты узнали интересную новость. Оказывается, областная администрация провела своеобразный опрос: как местные депутаты относятся к политике президента России? Так вот **10 из 11 участвовавших в этом опросе депутатов высказались за отставку Ельцина.**

### О ЗДОРОВЬЕ МЭРА

В.Новокшенов поправляется, работает с документами, практически ежедневно на час-полтора приезжает из Иркутска в Ангарск, чтобы быть в курсе происходящего. Закончив курс лечения, приступит к полноценному исполнению своих обязанностей.

**Н.ФЕДОРОВ.**

В центре внимания

## КОМБИНАТ ЕЩЕ НЕ БАНКРОТ...

### Суд отложен до 5 ноября

9 сентября состоялось заседание арбитражного суда по иску налоговой инспекции о признании АНХК банкротом. Еще накануне трудовой коллектив компании вышел на площадь Ангарска, а в день суда были выставлены пикеты у зданий областной администрации и арбитражного суда. Губернатору Б.Говорину была передана резолюция митинга, прошедшего в Ангарске, и письмо с просьбой встретиться с коллективом АНХК.

"Губернатор, помни: смерть АНХК — смерть Ангарска", "Сиданко" — убийца АНХК" — эти и другие плакаты пикетчиков выражали мнение работников нефтехимической компании: нельзя объявлять АНХК банкротом, нужно сохранить рабочие места, дать предприятию возможность работать на полную мощность.

Заседание суда было закрытым, нашего брата журналиста не пустили. Со слов его непосредственных участников, в ходе заседания появилось несколько новых кредиторов, в их числе материнская компания "Сиданко", которая просила отложить слушание дела на три месяца. За это время "Сиданко" намеревается собрать кредиторов, чтобы выработать мировое соглашение. Уже подписаны такие протоколы со страховой компанией "Тасо", московской фирмой "Петра", "Иркутскэнерго".

**Суд принял решение отложить заседание до 5 ноября** с условием, что до этого времени "Сиданко" и АНХК проведут первое собрание кредиторов.

**О.КРАСНОВА.**

Кстати

## ...А "СИДАНКО" УЖЕ НЕ ХОЗЯИН

По поступившим из заслуживающих доверия источников сведениям, АО "Сиданко" уже не является владельцем АНХК. Имевшийся у нее пакет акций "Сиданко" продала четырем фирмам, три из которых входят в один холдинг в Москве.

12% акций приобрело ООО "Вегамикс-2000", 13,5 % — ООО "Трансферт-2000", 11,25 % — ООО "Троя-2000". Четвертый покупатель, взявший 13,57 % АНХКовских акций, — кипрская фирма "Гревас Дайнас".

Таким образом, перестав быть владельцем, "Сиданко" остается самым крупным кредитором АНХК. А значит, по-прежнему имеет возможность влиять на судьбу компании. Особенно, если сможет провести своего внешнего управляющего в случае банкротства.

**(Собств. инф.)**

ПРЯМАЯ ЛИНИЯ: 7 сентября

## Галина ТАТАРНИКОВА, начальник городского управления занятости:

# "НАЙТИ РАБОТУ СЕГОДНЯ БОЛЬШАЯ УДАЧА. ОНА ПРИХОДИТ К НАСТОЙЧИВЫМ И ТЕРПЕЛИВЫМ"

**Официально в Ангарске 3.707 безработных. За помощью в поисках рабочего места с начала года в управление обратилось 89.000 человек.**

**— Я живу с ребенком-инвалидом и полный рабочий день меня не устроит, мне нужно именно неполный. Самое лучшее — работа на дому. Можете ли что-то посоветовать?**

— Мы работаем только с трудоспособным населением или с инвалидами, кому показан труд. А на неполный рабочий день или неполную рабочую неделю можно устроиться только страховым или торговым агентом. Больше никаких вакансий в настоящее время нет.

**— А моей сестре вы можете предложить работу? Она работала на АНХК, выработала вредный стаж, и ее сократили в связи с выходом на пенсию.**

— Мы работаем с пенсионерами. Она может посещать наш информационный зал. К сожалению, для людей пенсионного возраста вакансий стало намного меньше, чем раньше. Тем не менее, если она будет регулярно посещать информационный зал, что-то найти можно.

**— И еще. У сестры сын, 24 лет, отсидел срок, специального образования законченного нет. Два года не может найти работу.**

— Пожалуйста, пусть приходит к нам.

**— У него не было и нет трудовой книжки.**

— Пусть принесет справку об освобождении и паспорт. Возможно, направим его на какие-нибудь курсы. В настоящее время мы направляем на курсы плотников, изолировщиков, газоэлектросварщиков.

**— Это пенсионер Выгузов Юрий Дмитриевич. У меня жена 52 лет. Имеет кучу болезней, в том числе и по онкологии. На работу ее нигде не принимают. Обращалась к вам, но ей предлагают такую работу, которую она не может делать по состоянию здоровья. У нее нет медицинского полиса, потому что она не может получить справку о статусе безработного.**

— По закону "О занятости" гражданам, обратившимся в службу занятости, предлагается работа в соответствии с профессиональными навыками, образованием и состоянием здоровья. Вашей жене необходимо представить медицинскую справку ВКК, а в случае инвалидности карту реабилитации. Что касается медицинского полиса, все онкологические больные обслуживаются бесплатно.

**— Вас беспокоит ваша бывшая безработная Савина Светлана. Я стояла у вас на учете и занималась в клубе ищущих работу. Мне очень понравилось, этот клуб помог мне на многое взглянуть новыми глазами. А вопрос такой: может ли человек, который не стоит у вас на учете, также заниматься в этом клубе? Потому что много моих знакомых спрашивало об этом.**

— Этот клуб только для официально зарегистрированных безработных. А вашим знакомым я рекомендую прослушать курс лекций по технике трудоустройства, которые проходят ежедневно во вторник, среду и четверг в управлении занятости. Там рассказывается о ситуации в городе на рынке труда, как себя найти на этом рынке, как обстоят у нас дела с пособием, его выплатой, юридические консультации. Эта помощь оказывается бесплатно.

**— Сыну 21 год, он пришел из армии. Закончил ангарский техникум, по специальности электрик. Хотелось бы узнать насчет работы для него.**

— А он у нас был?

**— Нет.**

— Так пусть приходит! Сейчас на рынке труда очень сложная ситуация. Но отслуживших в рядах Российской армии мы регистрируем без разговоров и работаем с ними. Мы можем отправить его на молодежную практику, то есть полгода его работы на предприятии оплачивать 50% его труда, а он за это время повысит свою квалификацию. Возможно, для него найдутся варианты работы. Я думаю, ваша проблема обязательно решится.

**— Сын закончил ПТУ и у него проблемы с трудоустройством. Ему 18 лет, он автокрановщик.**

— С выпускниками ПТУ большая проблема: работодателям нужны стажисты. Но в любом случае, если ему будет предлагаться другая работа, надо соглашаться, пока немного не повзрослеет.

**— А квалификацию он не потеряет?**

— В течение 3 лет нет.

**— Александр Викторович, 41 год, 23 года проработал оператором на НПЗ. В прошлом году уволился, так как была возможность поработать в другом месте. Есть еще специальность слесаря. Где и на что я могу рассчитывать?**

— Раз вы уволились в прошлом году, то, встав у нас на учет, будете получать минимальное пособие.

**— Я не про пособие, а про работу.**

— У нас есть информационный зал, в котором каждый день вывешиваются вакансии. Там вы можете найти что-то по своей специальности. Приходите.

**— Шеметова Алла Владимировна. А что, у вас многодетных матерей не ставят на учет? Моя дочь в прошлом году целое лето ходила, но на учет ее не поставили, а у нее трое маленьких детей.**

— А почему не поставили? Она длительно неработающая?

**— Ей давали три направления, мы ходили, и нигде мест не было.**

— Видимо, ей придется обратиться еще раз со всеми документами. Пусть подойдет ко мне лично. Но вам нужно учесть, что если она длительно неработающая (более года ), для неё любая работа будет подходящей, а пособие - минимальное.

**— Она была у вас на приеме. Вы сказали: ждите. Теперь она больше года не работает, а буквально три месяца назад на нервной почве ей дали 3-ю группу инвалидности.**

— Значит, она может обратиться в ВКК, там ей дадут карту реабилитации. С этой картой ей надо прийти к нам, тогда мы ее зарегистрируем и будем работать в соответствии с законом.

**— Закончил институт народного хозяйства в 1992 году, но по специальности не работал — пришлось зарабатывать квартиру. В апреле этого года уволился по собственному желанию, пытался заниматься коммерцией, теперь вот ищу работу.**

— Квалификацию по диплому вы уже потеряли. А не пытались учиться на предпринимателя? Подумайте, мы можем в этом вам помочь.

**— А кроме этого что можете посоветовать?**

- Чтобы что-то посоветовать, мы должны знать ваши индивидуальные особенности, профессиональные возможности. Обращайтесь к нашим профконсультантам в 28-й кабинет.

**— 20 лет проработала в торговле. На данный момент полгода не работаю. Сколько ни приходила к вам, мне предлагают работу либо в киосках, либо на улице. Я работала зав.отделом, зав.магазином, мне 40 лет. Муж умер, я одна воспитываю ребенка 12 лет. Да и в таком возрасте работать в киоске сутками тяжело.**

— Мы работаем по заявкам работодателей, что предлагают они, то предлагаем и мы. Сами мы рабочих мест не создаём, но могу сказать, что у нас бывает очень много заявок на продавцов и не только в киоски.

**— У меня даже нет денег, чтобы купить санкнижку.**

— Если бы вы стояли у нас на учете, мы бы предложили вам оформить свидетельство предпринимателя и получить код. Мы это оплачиваем. Очевидно, вы потом махнули рукой и не стали больше ходить к нам.

**— Вы правы. Я уже до того разочаровалась в торговле, что даже не хочу идти туда. Пошла бы лучше кладовщиком.**

— Таких заявок пока нет.

**— Мне 57 лет, почти 2 года не работаю. Можно ли досрочно оформить пенсию?**

— На досрочную пенсию мы оформляем работников, уволенных по сокращению штата или в связи с ликвидацией предприятия и в том случае, если не можем их трудоустроить. Или при наличии справки ВКК о серьезной болезни, из-за которой невозможно найти работу.

**— Дочь закончила 11 классов и никуда не поступила. Можно ли найти ей работу?**

— Попробуйте лучше устроить ее в училище. В 32-м недобор техников-строителей, в 30-м — поваров и продавцов. У нас есть с ним договоренность. А если она не знает, кем ей быть, пусть приходит к нашим психологам, ее протестируют и помогут определиться в выборе профессии.

**— Я ваш клиент, Васильев Владимир Ильич. Хотел узнать, можно ли за счет центра выучиться работать на персональном компьютере?**

— На компьютерные курсы мы направляем только в том случае, если у вас будет гарантийное письмо от предприятия, которое вас возьмет на работу. А если вы закончите курсы и не будете работать на ПЭВМ, то очень быстро забудете компьютер. Обязательно нужна практика.

**— Сыну 19 лет, имеет две специальности. На учет в центре занятости его поставили, но дали бумажку и сказали: ходи везде сам, и пусть в этой бумажке расписываются, что нет работы.**

— Дело в том, что частое требование работодателей — не младше 25 лет. Учить никто никого не хочет. Все хотят, чтобы специалист пришел и сразу стал работать. А листок, который ему выдали, это план самостоятельного поиска работы. И никаких отметок работодателей в нём не требуется, план только поможет вашему сыну, и заполнять его он должен сам. Объясните ему, что найти работу сегодня большая удача. Она приходит к настойчивым и активным.

**— Если предприятие сокращает работников, а через три месяца на их места принимает новых, как это называется?**

— Так поступать предприятие не имеет права. Когда вас сокращали, вы должны были посмотреть, сокращено ли штатное расписание. Если сокращено, то на ваше место не имеют права никого принимать на работу. На вашем предприятии есть юрист, обратитесь к нему. Если его нет, обратитесь в юридическую консультацию. Отстаивайте свои права. Никто за вас этого делать не будет.

**- Вам звонит Аксёнова Анна Михайловна, я не хотела ничего спрашивать. Просто хочу поблагодарить. Когда я приехала сюда из Амурской области, мне помогли переобучиться, и теперь я нашла хорошую работу. Спасибо.**

- Спасибо вам за звонок.

# ГОРОСКОП на каждый день

## ТАЩИТЕ В ДОМ РЯБИНУ!

**12 сентября, суббота**

**День неблагоприятный.**

Самое лучшее, что вы можете делать сегодня, - это копать картофель. Очень авторитетные специалисты утверждают: "... собранный в этот день картофель отличается наибольшей "лежкостью", т.е. устойчивостью против порчи и гниения".

Рекомендуется чистка организма, кожи. Сексуальные отношения только с целью зачатия ребенка, без фантазий...

*Сны сбываются.*

**13 сентября, воскресенье**

Солнечный день связан с небом, с высоким полетом чувств и мыслей, а лунный день - сатанинский. Так что **смотрите не только на небо, но и на землю, под ноги!**

Любые авантюры и двусмысленные сделки приведут к энергетическим и материальным потерям! И особый совет автовладельцам: не испытывайте судьбу! Проведите день по принципу "тише едешь - дальше будешь".

*Сны ложны.*

**14 сентября, понедельник**

**День в общем-то нейтральный, но постарайтесь не начинать новых дел!** Начатое сегодня дело что чемодан без ручки, его придется тащить одному, мучаясь и чертыхаясь.

Опасайтесь сегодня ласковых людей, втирающихся в доверие: обязательно подведут. Возможны потери - так что почаще проверяйте все замки и замочки - в доме, машине, в одежде.

*Сны неблагоприятны.*

**15 сентября, вторник**

**День удачен для путешествий, поездок, переезда**, хорош для людей, легких на подъем, умеющих держать слово. Благоприятен, чтобы шить, чинить и покупать одежду. А вот косметика и духи не рекомендуются.

Еще совет: принесите в дом веточку рябины с плодами. Еще в древние времена восточные славяне украшали осенью дом оберегами с плодами рябины. Молодоженам на свадьбу дарили лукошко с рябиной. Над колыбелькой младенца подвешивали рябиновую гроздь. Так обеспечивалась помощь Высших сил и ставилась защита от силы нечистой.

*Сны благоприятны и сбываются.*

**16 сентября, среда**

**День, который может принести одни потери и ущерб.**

По мнению авторитетных астрологов, сегодня день, который добавит противоречий и ухудшит социальный климат России.

И совет на сегодня такой: ни с кем не "бодаться", не лезть на рожон, особенно с начальниками, даже если вы всех умнее и сильнее.

Противопоказаны алкоголь, тонизирующие напитки. Уборку, стирку отложите на завтра.

*Сны исполняются.*

**17 сентября, четверг**

**День хорош для любой работы**: сегодня "ущербный четверг", а значит, отличное время, если хочется избавиться от чего-то. Так что быстрей за стирку, генеральную уборку в доме, уничтожение тараканов и т.д.

**Полезно** будет пообщаться с людьми старшего поколения, особенно кто у вас вызывает любовь и уважение.

*На сны внимание сегодня не обращайте.*

**18 сентября, пятница**

Сегодня следует полагаться **на ум**, а не на обстоятельства.

Не лучшее время для романтических отношений, положение Луны и звезд будет многих делать сегодня более нервными, критически настроенными, даже вздорными.

*Одно хорошо - покупка одежды будет удачной. И еще, в этот день бывают вещие сны. В них можно узнать о своих прежних воплощениях.*

**С.ОЛОМИНА.**

Истина

# ВОСХОЖДЕНИЕ

## Если не повезло со здоровьем, еще не значит, что не повезло с жизнью

Черепно-мозговая травма, гематома, ДЦП в первые дни жизни...

Так для родителей сегодня почти 20-летнего Игоря Тригубенко и для него самого началось Восхождение...

Отец и мать — сами врачи — не теряли надежды на выздоровление сына. Пройдено было все: от медицинских светил до бабушек; от Москвы и Питера до Бишкека. Но Игорь так и не сделал пока по земле ни одного шага.

Когда мальчику было 7 лет, им сказали: "Необучаем". Они не согласились. Московские психологи дали свое заключение: "Интеллект сохранен, мальчик, безусловно, обучаем". И тогда Игорь стал "ходить" отцовскими ногами, активно познавая мир.

На 3-колесном велосипеде папиной конструкции он катил по Арбату, осваивая столицу. Уже десятилетнего родитель таскал его на спине по всей Одессе. Всей семьей они посещали театры, выставки, концерты, музеи. Но время шло. Игорь вырос и лишился свободы передвижения. Мир ограничился домашними стенами. Коляска с электроприводом, автомобиль, компьютер были тогда для его родителей фантастикой. Но любая мечта материальна, если от нее зависит судьба ребенка.

Александр Игоревич вспоминает: "Бесконечно помогали люди". Друзья позвонили в газету, во "Времени" появилась их просьба, и в этот же день Игорю привезли компьютер. Это был "Форт-Диалог". Появилось еще одно — и какое! — окно в мир. Прочесть книгу без посторонней помощи Игорь не может: кому-то нужно переворачивать страницу.

Читает он много. После детективов и современной прозы увлек Лев Толстой. "Анну Каренину" они с отцом "выцепили" в Интернете. Теперь можно читать, не приглашая домашних — он сам "листает" страницы. Его английский позволяет ему общаться и с зарубежными ребятами. Понятно, родителям это стоит недешево. Пришлось от чего-то отказываться.

Следующей "невозможной" задачей была коляска. Если за границей человек может управлять ею только с помощью голоса, самостоятельно поднимаясь и опускаясь по лестнице, то Тригубенки мечтали о такой, что позволит сыну самостоятельно двигаться по городу. И эта новая ступень свободы была обретена: опять помогали многие, начиная с ушедшего мэра. Сегодня Игорь преодолевает в среднем 25 км в день. Последний рекорд — 35 км. Он с трудом говорит, не может самостоятельно утолить голод. Однако от родителей и друзей требует, чтобы к нему относились всерьез.

Вынужденный с детства зависеть от домашних, он прекрасно знает их сильные и слабые стороны. "Тот еще психолог", — говорит отец. "Обрабатывать" ближних для достижения цели начинает медленно и задолго. Недавно своим ходом поехал к "Ермаку" на концерт Ларисы Долиной. Отец был против: как преодолеть это побоище на входе? Неудобные проходы, двухэтажные лестницы... Выручили ОМОНовцы. Открыли ворота и устроили Игорю коридор. Такие ребята, как он, взрослеют раньше сверстников.

Этот парень никого ни в чем не упрекает, в том числе и родителей. У него нет обиды и злости на физически здоровых. Он открыт для всех. Детям во дворе он терпеливо объясняет, что не может встать с коляски, поэтому им не придется "покататься". Активно общается с друзьями родителей. Может долго рассказывать о том, какие замечательные ребята собираются в клубе "Преодоление". Когда видишь, как яростно он пытается что-то сказать, как потрясающе улыбается, как старается утвердиться, как торопится жить, забываешь о его недуге.

Дома такой сын, конечно, заменит пятерых детей — внимания он требует много. И все-таки этой семье завидуют. Открылось второе дыхание? Обнаружились скрытые резервы у всех домашних? И это тоже. Если дома собираются все, младший сын Костя может поворчать, отлынить от уборки. Но когда 13-летний брат остается с Игорем один, родители спокойны: он будет накормлен, обихожен, дома все заправится и уберется.

Такая гармония далась не вдруг. Семья училась держать удар. И у Игоря порой от бессилия появляются слезы. И его маме за 20 лет нелегко смириться с неизбежным. Да и отец в беседе не раз повторил: "Я бы отдал все, чтобы он был здоров..."

Такая семья — не единственная в городе. Вопреки расхожему мнению о том, что мужчины часто оставляют жен с больными детьми, это не так. И вину за случившееся, к их чести, на своих женщин не перекладывают. Окружающие в большинстве своем тоже понимают: люди с ограниченными физическими возможностями компенсируют недуг волей, интеллектом, талантом. Да и детям неплохо бы объяснить: им не повезло со здоровьем, но это не значит, что не повезло с жизнью. Они ищут и находят свое место в ней.

Как знать, возможно, Игорь всерьез освоит Интернет; возможно, его дневники станут основой будущей книги. А в семье тем временем зреет очередная "нереальная" идея: добраться своим ходом до Парижа. Отечественные колеса на европейские дороги, как известно, не пускают. Нужен автомобиль другого класса. И только в аренду. За одну такую возможность глава семьи отдал бы и авторские права на книгу об их эпопее.

Эта книга рассказала бы и больным, и здоровым о том, как тяжело совершать Восхождение — падение не предполагает усилий.

А пока Елисейские поля только снятся, Игорь наматывает ангарские дороги на колеса своей коляски. И все чаще встречает не любопытство, а деликатную помощь и понимание земляков.

**Н.ОВЧИННИКОВА.**
**Фото Л.ЗУБКОВОЙ.**

# НАРОДНЫЙ КАЛЕНДАРЬ

## В ПОНЕДЕЛЬНИК - НОВЫЙ ГОД!

**Суббота, 12 сентября**

Сегодня празднует свое 65-летие знаменитая российская актриса Татьяна Доронина. Можно по-разному относиться к этой актрисе, но то, что она — часть современной российской культуры, факт бесспорный. Потому дай ей Бог здоровья и сил для дальнейшего творчества. А еще сегодня есть интересный общероссийский юбилей — 275 лет российским заповедникам как форме сохранения природы. Именно в этот день в 1723 году императорским указом было установлено правило "заповедности" лесов.

*Именинники нынче Александр, Аникей, Арсений, Гаврила, Григорий, Данила, Евстафий, Ефрем, Иван, Макар, Никодим, Павел, Савва, Спиридон, Христофор, Яков.*

**Воскресенье, 13 сентября**

Все, ребята. Лето окончательно кончилось. Куприянов день. Даже журавли уже улетают. Картошку копать просто бегом. И что там еще с корешками в земле? Морковка, свекла? Тоже на свет божий пора вынимать. И — в сусек, то бишь в те самые закрома. Но не Родины, а свои собственные. Чтоб перезимовать нормально. А то, что сегодня день танкиста, так об этом можно и после полевых работ вспомнить. Нам сейчас танки вряд ли помогут. Как, впрочем, и о том, что сегодня Саше Розенбауму 54 стукнуло.

*Именины у Геннадия и Куприяна.*

**Понедельник, 14 сентября**

По старому летоисчислению сей день — первое сентября, а по старым же правилам в этот день Новый год праздновали. А новогодним 1 сентября стало потому, что в день этот 312 года новой эры император Константин даровал христианам свободу исповедовать веру свою. Кстати, церковь так свое летоисчисление и ведет от 1 сентября. А еще — Семен Столпник, бабье лето начинается. И ежели нынче ясно и тепло, то и осень будет теплая и ведренная.

*Именины у Ермогена, Марфы и Семена.*

**Вторник, 15 сентября**

У кого в квартире живет скотинка какая, корова там или овца, до обеда гулять не выпускать. Беду накличете. Поверье такое есть. Отчего так, никто не знает, но деды наши так поступали и нам заповедали. Кто в детстве зачитывался "Зверобоем" и прочей подобной литературой, может, вспомнит, что сегодня день рождения того самого Фенимора Купера. В будущем году со дня его появления на свет исполнится аж 210 лет. А читают его и сейчас с удовольствием.

*Именины — Антон, Иван, Федосий, Федот.*

**Среда, 16 сентября**

В старые времена в этот день бабушки старые вещи перетряхивали, в доме прибирали, половики новые стлали. Ежели в старье лапти находили, над дверью вывешивали. Говорят, от сглазу помогает, лучше не придумаешь. Интересно, ежели за неимением нынче в обиходе лаптей поношенную кроссовку повесить, от сглазу защитит? А заодно и от прочих напастей. А то вот ЮНЕСКО этот день назначило международным днем охраны озонового слоя. Это ж сколько обуви по небесам развесить надо? Да! И Михаилу Илларионовичу, фельдмаршалу Кутузову, добрая память. Тоже ведь в этот день родился.

*А именинники сегодня Августа и Аникей, Василиса и Домна, Дорофей и Ефим, Ива и Петр и еще Феоктист.*

**Четверг, 17 сентября**

Неопалимая купина. Охранительница от пожаров и молний. Но ведь огонь укрощенный может и пользу людям приносить, и к звездам их уносить. Так во всяком случае считал Константин Эдуардович Циолковский. День его рождения сегодня.

Именины у Вавилы, Федора и Юлиана.

**Пятница, 18 сентября**

Поскольку в день сей святая Елисавета предсказала Деве Марии рождение Христа, то и считается, что предсказания и пророчества сегодня удачны. Так давайте в этот день предсказывать, прогнозировать, предрекать себе и стране только светлое будущее. Авось да сбудется.

*Именинники Авдей, Афанасий, Давид, Глеб, Елизавета, Захар, Максим, Раиса, Федор.*

# "ЕСЛИ ПЛОХО, ТО СРАЗУ ВСЁ..."

**Вчера я встретила своего давнего знакомого. Очень интеллигентного молодого человека. Воспитанного в лучших традициях, борца за чистоту речи, каких уже днем с огнем... Едва со мной поздоровавшись, он вдруг начал крыть наше правительство таким отборным матом... Именно тогда я по-настоящему поняла: в стране действительно кризис.**

**Не уверена, что кто-то сегодня продолжает в этом сомневаться. Опустевшие продуктовые полки в магазинах и прилавки в аптеках - разве не лучшее тому подтверждение? Народ в большинстве своем впал в панику. Ее подогревает и публичный бардак в правительстве. Перемены, бесспорно, светят. Но вот какие?..**

**Естественный вопрос, который рождает вся эта ситуация: как жить будем? С ним-то мы и обратились к жителям нашего города. И вот что услышали в ответ.**

**Евгений Скоробогатов, инженер:**

- Куплей-продажей машин, чем я зарабатывал до недавнего времени, сегодня заниматься нереально. Цена на иномарки подскочила в 2-3 раза. Таких денег у большинства потенциальных покупателей теперь нет. Сам я работаю на комбинате, зарплату не вижу месяцами.

Переждать момент. Не паниковать. Это, на мой взгляд, сегодня, единственный спасательный круг. Рано или поздно доллар должен стабилизироваться. И тогда, уже исходя из нового курса, планировать свою дальнейшую жизнь - искать новые приемлемые варианты дополнительного заработка. Иначе не проживешь.

**Елена Старшова, бухгалтер:**

- Переживаю больше всего за своих детей, трое их у меня. Буду, конечно, стараться в этой ситуации как-то прожить. Зиму эту продержимся за счет дачного участка, урожай собрали - с голоду не умрем. А дальше - снова думать будем. Сейчас ведь на будущее и планировать ничего нельзя, все так нестабильно.

**Наталья Юрьевна, домохозяйка:**

- Я на себя уже не надеюсь. Временно нахожусь в декретном отпуске, а на детские пособия сегодня не проживешь. Раньше мы в глаза не видели никакого доллара, не знали, сколько он стоит, и жили припеваючи. Советских продуктов вдоволь было. А сейчас? Вся надежда только на правительство, должно же оно когда-нибудь и о нас подумать?

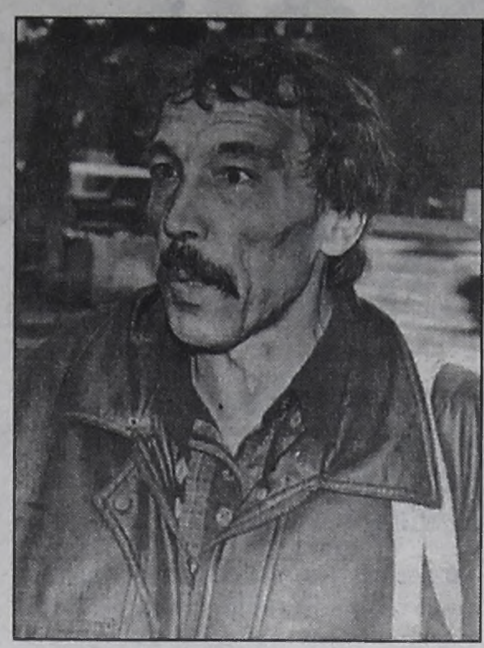

**Мужчина на остановке:**

- Я работаю на комбинате по найму. Сегодня работаем, завтра на улице. Это сегодня самое страшное. Еще цены такие сумасшедшие. И люди как с ума посходили, злые все, друг друга не уважают. На работе к нам начальник как к рабам относится. В общем, если плохо, то сразу все. На даче урожай сгнил из-за дождей, зимовать не с чем. Что делать будем? Надо брать автомат и все.

**Антонина Федоровна, пенсионерка:**

— Мы с дедом на пенсию живем. До последнего времени нам хватало. Много ли нам, старикам, надо? Сейчас вот пойдем деньги, которые на похороны откладывали, из банка забирать. На зиму запасаться продуктами будем.

**Виталий, частный предприниматель:**

— Бюджет у нас простой. Как наторговали, так и жить будем. Сейчас вообще ничего не понятно. Пока эти долларово-рублевые скачки не прекратятся, торговлей заниматься невозможно. Цены менять придется каждый день, товар-то ведь в основном импортный. Государство просто обязано вмешаться и разрешить нынешний кризис. Иначе мы со 100-процентной гарантией в очередную "банановую республику" превратимся.

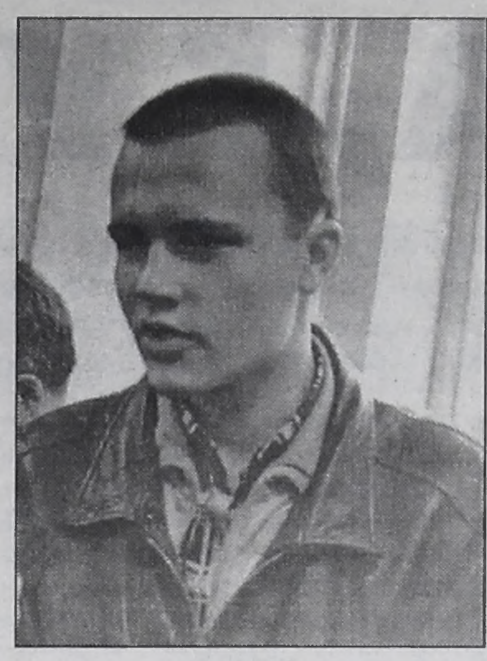

**Алексей:**

- Цены растут слишком быстро, а зарплата осталась прежней. Люди, которые вложили свои деньги в банк, теперь не могут их получить. В этом случае выигрывают только банки. Сейчас нужно вкладывать свои деньги в имущество, недвижимость, валюту, чтобы деньги не обесценились. А те, у кого их нет, и беспокоиться не должны. Им это не грозит.

**Тамара Егоровна с дочкой:**

- Повышение цен на продукты, особенно на подсолнечное масло, меня просто выбило из колеи. Надеюсь, что станет лучше, потому в магазины пока принципиально не хожу. Запасы на зиму делать не на что, да и пропадают они у нас. Предпочитаю все покупать в небольших количествах, хотя и часто. Сама я в Доме ребенка работаю, у нас уже три месяца зарплату не платят. Вот собираюсь искать дополнительную работу, жить ведь на что-то надо.

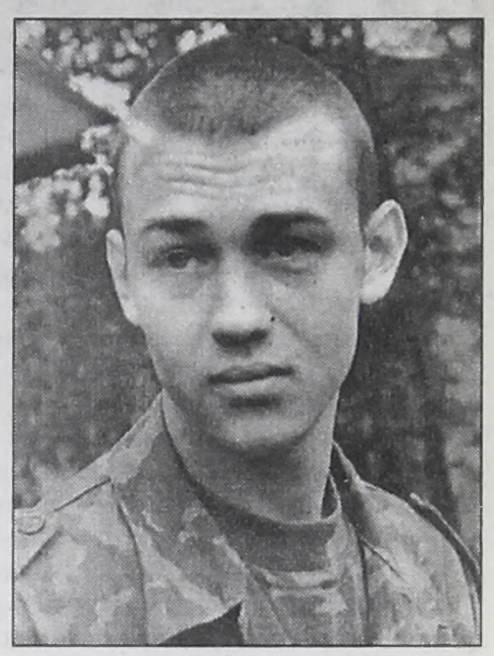

**Сергей, военнослужащий:**

- Меня волнует одно - сигареты стали дорогие. Что буду делать? Бросать курить.

*И лучшего решения, согласитесь, сегодня придумать трудно. Выживает чаще всего тот, кто ставит перед собой конкретные цели.*

**Опрос проводили Е.ШЕВЛЯКОВА и А.ДЕРЕВЦОВ (фото).**

## Фоторепортаж

# НАС НАКОРМИТ ТОЛЬКО РОССИЙСКАЯ ГЛУБИНКА

Ещё в недавнем далеке в эту пору страницы всех газет пестрели оперативными сводками с уборочной страды. "Битва" за урожай шла по всей стране: при обкомах и райкомах на военный лад создавались специальные штабы. Был ли с них прок, трудно судить, потому как конечный результат, валовой сбор зерна, всегда оставлял желать лучшего.

Сейчас вроде как "бои" отгремели, телефоны высоких столоначальников не изрыгают молнии. Мы уже как бы привыкли к импортной выпечке, сладостям, мясным продуктам. Рынок насыщен иностранным продовольствием, но можно ли это считать изобилием и благополучием? Особенно в свете последних событий?

Увы, засилье иностранных продуктов питания делает страну покорной и нищей. А куда прыгнешь? Перекроет доллар поступление в Россию этой еды, и страна покорена.

Савватеевцы в своё время были городскими кормильцами в полной мере. Молоко, мясо, картофель и овощи поставляли горожанам почти в полном потребительском объёме. Сейчас положение - лишь бы выжить. Собственный выращенный продукт долгое время оставался невостребованным из-за дешевизны иностранного. А ведь здешнее, без ложного патриотизма скажем, качественнее и полезнее. Мы к нему веками приучены самой природой. Глядишь, и не пропадем. Жили же без "Рамы", и ничего!

Работа сейчас на селе идёт, и идет не плохо.

Знаком я с сельским хозяйством, и нынешняя страда порадовала слаженностью и обилием произведённого. По крайней мере, в товариществе "Савватеевское". Даже соломы, выброшенной на поле из копнителей комбайнов, море.

...Было утро и ещё сыро. Комбайнам в поле ещё рано, а посему всё звено по уборке зерна застали на полевом стане. Звено небольшое, четыре человека. Три комбайнера и водитель.

Один из комбайнеров, он же звеньевой Валерий Казаков прояснил "текущий момент":

- Убрали ячмень со 150 гектаров, закончили уборку кормовой горохо-ячменной смеси с 30 га. Взялись и за пшеницу. Пока убрано 60 гектаров, осталось 340.

- Валерий, на первый взгляд, хлеба тучные, судя по соломе, урожай должен быть хорошим.

- Это действительно так, пожалуй, даже рекордный. Если не изменяет память, здесь больше 30 центнеров с гектара не брали. А мы с первого поля махнули в среднем по 27. Те поля ещё лучше. Так что идём ударно. Правда, теперь красные вымпела на флагшток не вывешиваются. Да ладно, главное - хлеб убрать. Хлеб - это и жизнь, и деньги.

Любопытный штришок. Один из наших героев - водитель Геннадий Нилов - ангарчанин, работник АЭХК. На время страды он взял отпуск и прибыл на работу сюда.

- Понимаете, это как болезнь. Вырос-то я на селе, и уборочная для меня особая страсть. Работаю даже не ради денег - потребность такая. Каждый год езжу, как на курорт. Хлебная нива для меня слаще любого моря. Да и сами гляньте, где ещё увидишь и прочувствуешь этакую красоту.

Побывать в поле и не забраться на комбайн, не проехаться на нём хотя бы одну загонку - грешно. Николай Елизаров предоставил нам такую возможность.

Завертелись крылья жатки, загрохотали решёта, и поплыли навстречу тучные колосья. Скажем откровенно, эта работа далека от романтики. Грохот, тучи пыли, "Енисей" ведь не "Мерседес", а поле не автобан. Трясёт, аж мозги булькают. А мужикам хоть бы хны, с детства привычны. Были комбайны и похуже.

Не стали мы больше хлеборобам мешать, у них работа - световой день, не дай Бог дождичек. Берегут минуту. Наш дальнейший путь - к складам, на ток.

Тут тоже без дела не сидят. Вовсю идёт сортировка поступающего зерна. Хоть и делают это специальные машины, да вот лопатить приходится вручную. Работают Л.Бойкова, В.Коренкова и М.Рязанов. Всё намолоченное проходит через их руки, и от них зависит качество укладываемого на хранение зерна. Так сельская глубинка бьётся за своё выживание, а ещё больше за то, чтоб стол наш был богат не чужеземным, а российским продуктом.

**В.ЗЫРЯНОВ.**
**Фото А.ДЕРЕВЦОВА.**

городская газета Время
6 стр
№ 105 * 12 сентября 1998 года
АССОРТИ

# ВОТ ПРИШЕЛ ОН - БЯКА, БУКА...

**С недавних пор и без всяких видимых причин наша дочь каждый вечер просит включать ночник и оставлять открытой дверь спальни.**

**- Ты кого-то боишься?**

**Мотает отрицательно головой, круглит глаза и истошно вопит, если дверь случайно оказывается закрытой.**

Мы выполняем ежевечерний ритуал включения ночника и открывания двери и каждый раз недоумеваем: "Ты ей что-нибудь говорил?" - "Нет, а ты?"

Из ее детского лепета потом постепенно рисуется образ ночного злодея - Дядьки с Кожаным Мешком. То ли наша неосторожная фраза, то ли телевизор, то ли какая-то сказка выпестовали этого закроватного "героя".

Бесполезно распахивать шторы, открывать шкафы, убеждая в том, что никаких дядек с мешками не существует. Катин страх растет и наливается как скороспелое яблочко. Вот уже не редкость ее ночные прыжки в нашу постель с задушенным: "Я...боюсь..."

Мы вспоминаем (с недоумением и грустью) свою "страшную" родительскую клятву "не запугивать никогда" (и ведь не запугивали!) и понимаем, что беда пришла с другой стороны.

Но кто из нас не боялся, спросите вы, в детстве? Темной комнаты? Звука скрипнувшей половицы? Незнакомых людей, шума пылесоса, врачей, наказания, собак?

Вы правы - большинство детских страхов появляется и исчезает бесследно, хотя нередко трудно понять, успокоился ребенок или просто сумел скрыть свою тревогу. Между тем устойчивые детские страхи в дальнейшем уродуют психику и цветут всю взрослую жизнь пышным цветом всевозможных комплексов.

Дежурный совет педиатра "подавать недельки две валерьяночки" мы сразу отвергли. Неожиданную помощь и поддержку нашли у Аллана Фромма, американского педагога и детского психолога в его "Азбуке для родителей".

Поддержку и простой в принципе совет: разобраться не в причинах (с точки зрения А.Ф. - как раз результатах) появления Кожаного Дядьки, а в наших собственных родительских взаимоотношениях.

По Аллану Фромму, огромное множество детских страхов рождается в результате ПОДРАЖАНИЯ (девочки вообще подвержены страхам в полтора раза чаще мальчиков) родителям. Прикиньте это заключение на нашу милую обстановочку, ежечасно провоцирующую хорошую порцию взрослых кошмаров, и поймете, почему ребенок-невротик скорее правило, чем исключение. Сначала невинное дитя подражает нервной маме, потом привыкает к ощущению смутной опасности... В этом смысле дети родителей - пофигистов, давно махнувших рукой и на действительность, и на собственных чад, лучше приспособлены к жизни - вместо многочисленных страхов у них звериный инстинкт выживания.

Гораздо труднее понять, каким образом могут рождать детские страхи наши справедливые родительские "поучения".

Как, кстати, часто вам случалось менять безбрежную родительскую любовь на всеобъемлющий родительский гнев? Кричать на маленькую хныкающую ехидну, не считающуюся ни с вашей головной болью, ни со свинцовой усталостью после не слишком удачного дня? А как часто вы не поддавались искушению шлепнуть любимое дитя, достающее на улице удивительно однообразными просьбами: "Хочу, хочу, хочу..."? Если вы гордо скажете, что не делаете этого никогда, то значит у вас за спиной крылышки, а над головой нимб. Шлепнуть, крикнуть, наказать - наша нормальная родительская реакция на нормальные капризы детей.

Читайте-ка, что пишет по этому поводу А.Фромм: "Когда родители кричат на малыша, ему ясно только одно - они ...на время утратили любовь к нему. От этой мысли он теряется, потому что не способен так же отчетливо, как родители, понять, что же плохого было в его поведении...В нем постепенно накапливается вражда к родителям, и, как следствие, он ощущает свою вину перед ними. Чем больше его обида, тем сильнее страх потерять родительскую любовь...Но больно, наверное, сознавать, что боишься любимого человека. И потому малыши отыскивают другой объект страха, бояться которого не так мучительно...Страх потерять любовь родителей может оказаться источником более тяжелых страхов".

Аллан Фромм тактично умалчивает о том, что усугубляющийся детский страх, имеющий свой собственный механизм саморазвития, может переходить в тяжелый, с трудом поддающийся лечению невроз.

Мы по большей части безумно любим своих детей. Оказывается, им очень сложно об этом рассказать. Значительно проще напугать их до глубины маленьких сердечек сурово сдвинутыми бровями, грозным голосом, гневной речью. Маленькая вспышка дурного настроения превращается в страшную Крокодилицу, гоняющуюся за ребенком из сна в сон.

Чуть позже неуверенность в себе в снах переселится в явь - в плохие отметки, конфликты с учителями, отверженность, еще чуть позже - в первую рюмку спиртного или - не дай Бог - наркотический укол.

Что же, спросит кто-нибудь из вас, совсем этих неслухов не наказывать? Представьте, американец считает, что наказания вообще не могут найти оправдания, если применяются для воспитания детей.

Если эта "американская" мысль слишком революционна для вас, прислушайтесь к тому, что пишет русский врач Лев Хахалин: "Нельзя надеяться на то, что все само (имеются в виду ночные страхи. - Прим.авт.) пройдет".

Пройдет, но никуда не денется.

Поэтому независимо от того, какую природу имеют страхи вашего ребенка, всегда полезно сделать любое усилие, чтобы улучшить наши отношения с детьми. Умерить свои требования, реже наказывать их, меньше обращать внимания на враждебность, которую они время от времени проявляют к нам. И, если под кроватью вашего ребенка вдруг завелась Бяка-Бука, честно себя спросить: А ВДРУГ ОНА ПОХОЖА НА МЕНЯ?

**А. КОКОУРОВА.**

**Аллан Фромм советует особенно обратить внимание, если ребенок:**

**1. ГРЫЗЕТ НОГТИ, СОСЕТ ПАЛЕЦ, ЗАИКАЕТСЯ.**

**2. СТАНОВИТСЯ СКРЫТНЫМ И ЗАМКНУТЫМ.**

**3. ПОСТОЯННО ЖАЛУЕТСЯ И ХНЫЧЕТ.**

**4. МОЧИТСЯ В ПОСТЕЛЬ.**

**5. КАПРИЗНИЧАЕТ ЗА СТОЛОМ.**

**Все это типичные симптомы неуверенности в себе, которая автоматически вызывает разного рода страхи.**

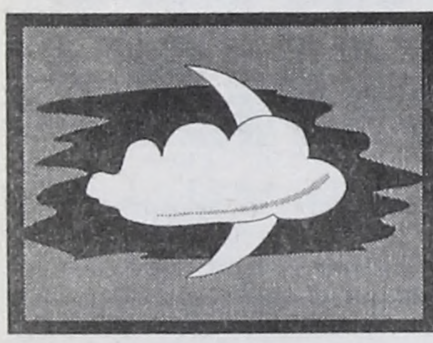

## ЛУННЫЕ СУТКИ НА СЕНТЯБРЬ

12 сентября — 22 л.с. с 23 час. 15 мин.
13 сентября — 22 л.с. весь день
14 сентября — 23 л.с. с 00 час. 06 мин.
15 сентября — 24 л.с. с 01 час. 07 мин.
16 сентября — 25 л.с. с 02 час. 15 мин.
17 сентября — 26 л.с. с 03 час. 27 мин.
18 сентября — 27 л.с. с 04 час. 40 мин.

**Лунные сутки рассчитаны на координаты г.Ангарска. С.РАЗУМОВСКОЙ.**

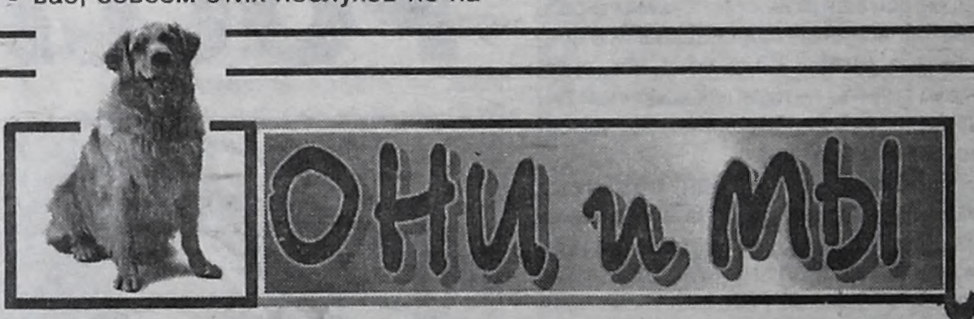


# АНГАРСКИЙ "ПЕРС" ШАХРИШАХ ПОКОРИЛ МОСКВИЧЕЙ

Почти каждый десятый житель города держит кошек.

Среди этих пушистых любимцев представителей персидской породы от силы 15-20 особей.

Из них только один может "похвастаться" своими победами на кошачьих выставках.

На последней региональной, которую проводил клуб любителей кошек "Камея" (г.Иркутск), московские судьи были просто шокированы красотой нашего "перса" и единодушно присудили ему вначале титул лучшего представителя группы длинношерстных пород, а затем из 60 ну очень знатных и породных кошек и котов звание самого, самого лучшего - "Победитель Best in show".

Думаю, хватит интриговать читателя и пора назвать чемпиона красоты в кошачьем мире Ангарска - это персидский кот Шахришах Лайт Ассорти.

Победы Филимона - так называют нашего чемпиона в семейном кругу - не случайны. Во-первых, в последнее время символом кошек становится персидская порода, на выставках она пользуется особой популярностью.

Из истории породы: корни разведения персидской кошки уходят в XVI век, когда итальянский путешественник Пиетро делла Валле привез из одной персидской провинции (теперь Иран) в Европу несколько длинношерстных кошек. На мировую арену "персы" вышли в 1871 и 1880 годах, когда впервые на кошачьих выставках завоевали главные призы и привлекли к себе большое внимание.

Филимон своим внешним видом полностью соответствует стандарту породы. Особую изюминку, кроме длинной и шелковистой шерсти, придает его облику мордочка: полные щеки, вздернутый нос, большие круглые, широко расставленные глаза и сводчатый лоб производят впечатление вальяжного и слегка надменного, как бы прощающего различные глупости человеку животного.

Впрочем, как рассказала владелица Филимона Рита Демьянова, такое выражение мордочки - это маска. По натуре Филя ласковый и добродушный кот, даже разрешает своей соседке по квартире - американскому стаффордшир-терьеру Арине потаскать себя за шкуру.

Вторая причина успехов Филимона в борьбе за титулы самой красивой кошки кроется в его хозяйке. Рита, несмотря ни на какие преграды, постоянно ездит с ним на выставки. И, замечу, одна из Ангарска. Я специально просмотрел каталоги кошачьих выставок в Иркутске за 2 года и увидел представителей из Братска, Усолья, Шелехова, Новосибирска, Москвы, но из Ангарска всегда только Филимон. Поэтому вдвойне приятно, что награда нашла своего героя.

**Олег ЛИЗОГУБ.**
**Фото А.ДЕРЕВЦОВА.**

Городская газета Время
№105 * 12 сентября 1998 года
7 стр

# ТЕЛЕПРОГРАММЫ 14-20 сентября

## ПОНЕДЕЛЬНИК, 14 сентября

В сегодняшней телепрограмме нет программ студий ТВ-6, ТВ-7, ТВ-9. Приносим извинения нашим читателям. Программа - такой же продукт на рынке, как и все остальное. А что творится сегодня на этом рынке, вам рассказывать не надо. Ее хозяева - местные телестудии - ценят каждую строку в ней так, словно это ранее не публиковавшаяся рукопись самого Льва Толстого, не меньше. Об интересах зрителей в данном случае думают, конечно, меньше всего.

Мы постараемся сделать все возможное, чтобы вернуть эти программы в субботний выпуск в самое ближайшее время, а пока просим не огорчаться. Умные люди говорят, что выключенный телевизор экономит не только электроэнергию, но сохраняет мозги и здоровье. Люди, которые мало смотрят телевизор, много читают, занимаются с детьми и любовью, хорошо высыпаются, а значит, хорошо выглядят. Чего мы вам от всей души и желаем.

**Редакция газеты "Время".**

### ОРТ

7.00 – Телеканал "Доброе утро".
10.00 – Новости.
10.15 – Сериал "Роксолана – пленница султана".
10.55 – "Поле чудес".
11.50 – "Здоровье".
12.20 – "Домашняя библиотека".
12.30 – "Угадай мелодию".
13.00 – Новости.
13.15 – "Вместе".
14.00 – "Свой среди чужих, чужой среди своих". Худ.фильм.
16.00 – Новости.
16.20 – Мультсериал "Тин-Тин идет по следу".
16.45 – "Марафон-15".
17.05 – "Звездный час".
17.40 – Сериал "Новые приключения Синдбада".
18.10 – "...До шестнадцати и старше".
18.30 – "Вокруг света".
19.00 – Новости (с сурдопереводом).
19.20 – Сериал "Роксолана – пленница султана".
20.00 – Погода.
20.05 – "Час пик".
20.30 – "Угадай мелодию".
21.00 – Понедельник с Познером. Программа "Мы".
21.45 – "Спокойной ночи, малыши!"
22.00 – "Время".
22.40 – Сериал "Горец". "Красавица и чудовище".
23.50 – "Серебряный шар". Марк Прудкин. Ведущий – Вульф.
00.35 – Новости.

### РТР

8.00 – "Доброе утро, Россия!"
11.00 – "Санта-Барбара".
11.45 – "На заметку".
11.50 – "Федорино горе". Мультфильм.
12.00 – "Вести".
12.30 – Комедия "Живет такой парень".
14.10 – "Русское лото".
15.00 – "Вести".
15.35 – "Донская повесть". Худ. фильм.

### ТРК-ИРКУТСК

17.15 – "Мультподарки".

### РТР

18.00 – "Вести".

### ТРК-ИРКУТСК

18.30 – "Династия". Телесериал.
19.25 – "Обвал" рубля и вклады населения". Диалог в прямом эфире.
20.10 – "Покупая – проверяй".
20.30 – "Курьер".
20.50 – "Телемаркет".

### РТР

21.00 – "Вести".
21.30 – "Сам себе режиссер".
22.05 – Комедия "Подпольные асы".
23.45 – "Акуна Матата".
00.45 – "Скорость". Кольцевые автогонки.
01.00 – "Вести".
01.30 – "Подробности".

### АКТИС

7.05 - АКТИС-реклама.
7.10 - Утренняя разминка.
7.40 - АКТИС-реклама.
7.45 - Музыка.
8.00 "Вверх по лестнице". АКТИС-реклама.
8.30 - "Факт".
8.40 - "Телевидение – любовь моя". Ведущая К.Маринина.
9.30 - "В прямом эфире".
9.40 - Детектив "Крысы, или Ночная мафия" (2 ч.). АКТИС-реклама.
10.25 - "Музыкальный вернисаж". Л.Серебренников.
10.55 - "Анонс" недели.
11.00 - АКТИС-реклама.
11.05 - "Легенды осени". Худ. фильм.
13.35 - АКТИС-реклама.
13.40 - "Вездеход."
14.10 - АКТИС-реклама.
14.15 - "Экономический ликбез".
14.40 - АКТИС-реклама.
14.45 - Музыка.
15.00 - "Ералаш".
15.30 - АКТИС-реклама.
15.35 - Мультфильмы.
16.05 - АКТИС-реклама.
16.10 - Новости REN TV.
16.15 - Телесериал "Нано".
17.15 - "Дерзкие и красивые". Телесериал.
17.45 - "Анонс" (вечер).
17.50 - "Местное время".
17.55 - АКТИС-реклама.
18.00 - Музыка.
18.15 - "Элен и ребята". Молодежный сериал.
18.55 - "Черная жемчужина". Телесериал.
19.55 - Клуб "Белый попугай".
20.30 - "Местное время".
20.35 - АКТИС-реклама.
20.40 - "Искренне ваши". Муз.программа.
21.10 - АКТИС-реклама.
21.15 - "Местное время".
21.25 - АКТИС-реклама.
21.30 - Боевик "Ангел-хранитель".
23.30 - Новости.
23.40 - "Спорт-курьер".
23.55 - Музыкальный канал.
01.15 - "Местное время".

### НТА

6.20 - Доска объявлений.
6.25 - "Однажды вечером". Развлекательная программа.
7.25 - "Осторожно, модерн!"
7.55 - Доска объявлений.
8.00 - "Утиные истории".
8.30 - "Черный плащ".
9.00 - "Привет, Арнольд!"
9.30 - "Ох, уж эти детки".
10.00 - Доска объявлений.
10.05 - Программа мультфильмов.
10.25 - Доска объявлений.
10.30 - "Беверли Хиллз 90210". Сериал.
11.30 - "Мелроуз Плейс". Телесериал.
12.30 - Кино на СТС. "Муж собаки Баскервилей".
14.00 - "Волшебник Ох". Мультфильм.
14.30 - Музыка на СТС.
14.57 - Доска объявлений.
15.00 - "ФЭЛКОН КРЕСТ". Худ.сериал
16.00 - Программа мультфильмов.
16.30 - "Привет, Арнольд!"
17.00 - "Утиные истории".
17.30 - "Черный плащ".
18.00 - Комедия на СТС. "Чарльз в ответе".
19.00 - "Путешествия в параллельные миры".Телесериал.
20.00 - Доска объявлений.
20.05 - "НТА-презент". Музыкальная программа.
20.25 - Доска объявлений.
20.30 - "Разрешите представить". Коммерческая передача НТА.
20.50 - Доска объявлений.
20.55 - "Новости НТА".
21.00 - "Беверли Хиллз". Телесериал.
22.00 - "Мелроуз Плейс". Телесериал.
23.00 - "Человек ниоткуда". Многосерийный х/ф.
24.05 - "Отступник". Телесериал.
01.05 - Кино на СТС. "Муж собаки Баскервилей".
02.30 - Доска объявлений.

### СВЕТ

8.00 - Реклама.
8.05 - Музыка.
8.35 - Мультфильмы.
9.35 - Х/ф "Дорогая, я уменьшил детей" (комедия).
11.05 - Реклама.
11.10 - М/ф "Черепашки-ниндзя".
12.00 - Х/ф "Золотой вояж Синдбада". По окончании – музыка.
14.00 - Классика на экране. М.Шолохов. "Они сражались за Родину".
16.30 - Док.экран: "Сафари без оружия".
17.00 - "Дэйв".
19.00 - Кинотеатр для детей.
20.20 - Реклама.
20.25 - "Только для вас".
20.35 - УВД сообщает.
21.00 - Х/ф "Семь".
23.00 - Док.экран.
23.30 - Музыка.

## ВТОРНИК, 15 сентября

### ОРТ

7.00 – Телеканал "Доброе утро".
10.00 – Новости.
10.15 – Сериал "Роксолана – пленница султана".
11.00 – Программа В.Познера "Мы".
11.45 – "Смехопанорама". Ведущий Е.Петросян.
12.20 – "Домашняя библиотека".
12.30 – "Угадай мелодию".
13.00 – Новости.
13.15 – "Вместе".
14.00 – Детектив "Вход в лабиринт", 3 с.
15.20 – Футбольное обозрение.
16.00 – Новости.
16.20 – Мультсериал "Тин-Тин идет по следу".
16.55 – "Счастливый случай".
17.40 – Сериал "Новые приключения Синдбада".
18.10 – "...До шестнадцати и старше".
18.30 – "Вокруг света".
19.00 – Новости (с сурдопереводом).
19.20 – Сериал "Роксолана – пленница султана".
20.00 – Погода.
20.05 – "Час пик".
20.35 – Леонид Ярмольник в программе "Золотая лихорадка".
21.10 – "Человек и закон".
21.45 – "Спокойной ночи, малыши!"
22.00 – "Время".
22.40 – Детектив "Два билета на дневной сеанс".
00.35 – Док. детектив "Убийство в монастыре".
01.15 – Новости.

### РТР

15.00 – "Вести".

### ТРК-ИРКУТСК

15.35 – "38 попугаев". Мультфильмы.
16.40 – Чемпионат России по баскетболу. Суперлига. "Шахтер" (Черемхово) – "Старый Соболь" (Нижний Тагил).

### РТР

18.00 – "Вести".

### ТРК-ИРКУТСК

18.30 – "Династия". Телесериал.
19.25 – "Это было недавно..."
19.40 – "Актуальное интервью".
20.00 – "Сибирский сад".
20.30 – "Курьер".
20.50 – "Телемаркет".

### РТР

21.00 – "Вести".
21.30 – "Аншлаг" представляет.
22.05 – Детектив "Ставки сделаны".
23.55 – "Пси Фактор". Телесериал.
00.45 – "История одного события".
01.00 – "Вести".
01.30 – "Подробности".

### АКТИС

7.00 - "Анонс" (утро, день).
7.05 - АКТИС-реклама.
7.10 - Аэробика.
7.40 - АКТИС-реклама.
7.45 - "Местное время" (повтор).
7.55 - АКТИС-реклама.
8.00 - "Колесо огня". Телесериал. АКТИС-реклама.
8.30 - "Факт".
8.40 - "Спорт каждый день".
9.05 - "Экономика для всех".
9.15 - Научно-популярный сериал "Очерки о животных". АКТИС-реклама.
9.45 - "Классика. Избранное". Муз.программа.
10.00 - "Суррогатная мать". Телесериал. АКТИС-реклама.
10.55 - "Из XX в XXI век".
11.00 - "Местное время".
11.05 - АКТИС-реклама.
11.10 - "Собака на сене". Худ.фильм.
12.40 - АКТИС-реклама.
12.45 - "Местное время".
12.55 - Музыка.
13.00 - Новости REN TV.
13.05 - "Линия жизни". Телесериал.
14.05 - "TV SHOP".
14.35 - Новости REN TV.
14.40 - "Богач, бедняк". Худ.фильм.
16.10 - Новости REN TV.
16.15 - Телесериал "Нано".
17.15 - "Дерзкие и красивые". Телесериал.
17.45 - "Анонс" (вечер).
17.50 - "Местное время".
17.55 - АКТИС-реклама.
18.00 - Музыка.
18.10 - АКТИС-реклама.
18.15 - "Элен и ребята". Молодежный сериал.
18.55 - "Черная жемчужина". Телесериал.
19.55 - "Удивительные истории". Телесериал.
20.30 - "Местное время" (повтор).
20.35 - АКТИС-реклама.
20.40 - "Искренне ваши". Муз.программа.
21.10 - АКТИС-реклама.
21.15 - "Местное время".
21.25 - АКТИС-реклама.
21.30 - "Прямая линия" с техническим директором ТК АКТИС Н.Ю.Тифловым. Тел. 6-19-03.
22.00 - Мелодрама "Река надежды".
23.45 - "Спорт-курьер".
24.35 - Новости REN TV.
00.00 - "Американ Чарт Шоу в России".
01.05 - "Местное время" (повтор).

### НТА

6.45 - "Осторожно, модерн!"
7.15 - Доска объявлений.
7.20 - "Новости НТА".
7.25 - "Разрешите представить". Коммерческая передача НТА.
7.55 - Доска объявлений.
8.00 - "Утиные истории".
8.30 - "Черный плащ".
9.00 - "Привет, Арнольд!"
9.30 - "Ох, уж эти детки".
10.00 - Доска объявлений.
10.05 - "Разрешите представить". Коммерческая передача НТА.
10.25 - "Новости НТА".
10.30 - Доска объявлений.
10.33 - "Беверли Хиллз 90210". Сериал.
11.30 - "Мелроуз Плейс". Телесериал.
12.30 - Кино на СТС. "Поезд до Brooklyna".
14.30 - Доска объявлений.
14.35 - "Разрешите представить". Коммерческая передача НТА.
14.52 - "Новости НТА".
14.57 - Доска объявлений.
15.00 - "ФЭЛКОН КРЕСТ". Худ.сериал.
16.00 - Программа мультфильмов.
16.30 - "Привет, Арнольд!"
17.00 - "Утиные истории".
17.30 - "Черный плащ".
18.00 - Комедия на СТС. "Чарльз в ответе".
19.00 - "Путешествия в параллельные миры". Телесериал.
20.00 - Доска объявлений.
20.05 - "НТА-презент". Музыкальная программа.
20.50 - "Новости НТА".
20.55 - Доска объявлений.
21.00 - "Беверли Хиллз 90210". Сериал.
22.00 - "Мелроуз Плейс". Телесериал.
23.00 - "Человек ниоткуда". Многосерийный х/ф.
24.05 - "Отступник". Телесериал.
01.05 - Кино на СТС. "Поезд до Brooklyna".
03.00 - Доска объявлений.

### СВЕТ

8.00 - Реклама.
8.05 - Музыка.
8.35 - Кинотеатр для детей.
9.55 - Реклама.
10.00 - Х/ф "Семь".
12.00 - УВД сообщает.
12.20 - Х/ф "Проклятье хрустального глаза".
14.00 - Х/ф "Чернокнижник-1".
15.50 - "Бои без правил".
16.20 - Музыка.
16.50 - Х/ф "Гонщик".
18.20 - "Раздумья о слонах". В рубрике "Терра инкогнита".
19.00 - Мультфильмы.
19.50 - Реклама.
20.00 - "Только для вас".
20.10 - Х/ф "Нирвана".
22.05 - Реклама.
22.10 - Лев Дуров в комедийной ситуации.

Городская газета
Время
№105 * 12 сентября 1998 года
8 стр

# ТЕЛЕПРОГРАММЫ

14-20 сентября

## СРЕДА, 16 сентября

### ОРТ

7.00 – Телеканал "Доброе утро".
10.00 – Новости.
10.15 – "Роксолана – пленница султана". Сериал.
11.30 – Хоккей. Евролига. "Литвинов" (Чехия) – "АкБарс" (Казань).
11.40 – "В мире животных" (с сурдопереводом).
12.20 – "Домашняя библиотека".
12.25 – "Джентльмен-шоу".
13.00 – Новости.
13.15 – "Вместе".
14.00 – Детектив "Вход в лабиринт", 4 с.
15.15 – "Серебряный шар". Марк Прудкин. Ведущий В.Вульф.
16.00 – Новости.
16.20 – Мультсериал "Тин-Тин идет по следу".
16.45 – "Классная компания".
17.15 – "Зов джунглей".
17.40 – Сериал "Новые приключения Синдбада".
18.10 – "...До шестнадцати и старше".
18.30 – "Вокруг света".
19.00 – Новости (с сурдопереводом).
19.15 – "Роксолана – пленница султана". Сериал.
19.55 – Погода.
20.05 – Футбол. Кубок УЕФА. "Динамо" (Москва) – "Сконто" (Рига).
21.45 – "Спокойной ночи, малыши!"
22.00 – "Время".
22.40 – Мистический боевик "Ловец солнца".
01.00 – Новости.

### РТР

8.00 – "Доброе утро, Россия!"
11.00 – "Санта-Барбара".
11.45 – "Стронг" представляет.
11.50 – "На заметку".
12.00 – "Вести".
12.30 – Мелодрама "Цыган".
13.50 – "Старая квартира". Год 1965-й. Часть 1-я.
15.00 – "Вести".

### ТРК-ИРКУТСК

15.35 – "Юность Бемби". Худ. фильм.
16.40 – Чемпионат России по баскетболу. Суперлига. "Шахтер" (Черемхово) – "Старый Соболь" (Нижний Тагил).

### РТР

18.00 – "Вести".

### ТРК-ИРКУТСК

18.30 – Телесериал "Династия".
19.25 – "За качество и безопасность товаров".
19.55 – "Это было недавно..."
20.00 – "Домашний доктор".
20.30 – "Курьер".
20.50 – "Телемаркет".

### РТР

21.00 – "Вести".
21.30 – "Два рояля". Муз.-развлек.программа.
22.20 – Комедия "Устрицы из Лозанны".
23.45 – "Агата Кристи. Пуаро". Телесериал.
00.45 – "История одного события".
01.00 – "Вести".
01.30 – "Подробности".

### АКТИС

7.00 - "Анонс" (день, вечер).
7.05 - АКТИС-реклама.
7.10 - Утренняя разминка.
7.40 - АКТИС-реклама.
7.45 - "Местное время" (повтор).
7.55 - АКТИС-реклама.
8.00 - "Колесо огня". Телесериал. АКТИС-реклама.
8.30 - "Факт".
8.40 - "Спорт каждый день."
9.05 - "Экономика для всех".
9.15 - "Кумиры экрана." Ведущая К.Лучко. АКТИС-реклама.
9.45 - "В кругу друзей". Поет И.Кобзон. "Песни о любви".
10.00 - "Суррогатная мать". Телесериал. АКТИС-реклама.
10.55 - "Из XX в XXI век".
11.00 - "Местное время" (повтор).
11.10 - АКТИС-реклама.
11.15 - "Три ниндзя". Фильм для детей.
12.40 - АКТИС-реклама.
12.45 - Музыка.
12.50 - "Местное время" (повтор).
13.00 - Новости REN TV.
13.05 - Телесериал "Линия жизни". АКТИС-реклама.
14.05 - "TV SHOP".
14.35 - Новости REN TV.
14.40 - "Тишина". Худ.фильм, 7 с.
16.10 - Новости REN TV.
16.15 - Телесериал "Нано".
17.15 - "Дерзкие и красивые". Телесериал.
17.45 - "Анонс" (вечер).
17.50 - "Местное время".
17.55 - АКТИС-реклама.
18.00 - "Газета "Свеча"представляет..."
18.05 - Музыка.
18.15 - "Элен и ребята". Молодежный сериал.
18.55 - "Черная жемчужина". Телесериал.
19.55 - Худ. фильм "Случайный свидетель".
20.30 - "Местное время" (повтор).
20.35 - АКТИС-реклама.
20.40 -"Искренне ваши".
21.10 - АКТИС-реклама.
21.15 - "Местное время".
21.25 - АКТИС-реклама.
21.30 - Фильм-боевик "Никогда не сдаваться".
23.30 - "Местное время".
23.40 - "Спорт-курьер".
23.55 - Музыкальный канал.
01.05 - "Местное время".

### НТА

7.10 - Доска объявлений.
7.15 - "Осторожно, модерн!"
7.45 - Доска объявлений.
7.50 - "Новости НТА".
7.55 - Доска объявлений.
8.00 - "Утиные истории".
8.30 - "Черный плащ".
9.00 - "Привет, Арнольд!"
9.30 - "Ох, уж эти детки".
10.00 - "Новости НТА".
10.05 - Доска объявлений.
10.10 - Музыкальная программа.
10.30 - "Беверли Хиллз 90210". Сериал.
11.30 - "Мелроуз Плейс". Телесериал.
12.30 - "Соломенная шляпка". Двухсерийный х/ф, 1 серия.
14.00 - "Сказание про Игорев поход". Мультфильм.
14.30 - Доска объявлений.
14.35 - Музыкальная программа.
14.50 - "Новости НТА".
14.55 - Доска объявлений.
15.00 - "ФЭЛКОН КРЕСТ". Худ.сериал.
16.00 - Программа мультфильмов.
16.30 - "Привет, Арнольд!"
17.00 - "Утиные истории".
17.30 - "Черный плащ".
18.00 - Комедия на СТС. "Чарльз в ответе".
19.00 - "Путешествия в параллельные миры". Телесериал.
20.00 - Доска объявлений.
20.05 - "НТА-презент". Музыкальная программа.
20.50 - "Новости НТА".
20.55 - Доска объявлений.
21.00 - "Беверли Хиллз 90210". Сериал.
22.00 - "Мелроуз Плейс". Телесериал.
23.00 - "Человек ниоткуда". Многосерийный х/ф.
24.05 - "Отступник". Телесериал.
01.05 - "Соломенная шляпка". Двухсерийный х/ф, 1 серия.
02.20 - Доска объявлений.

### СВЕТ

8.00 - Музыка.
8.30 - Реклама.
8.35 - Мультфильмы.
9.25 - "Раздумья о слонах".
10.15 - Реклама.
10.20 - Х/ф "Нирвана".
12.10 - Музыка.
12.30 - Лев Дуров в комедии.
14.00 - Док.экран. "На плотах через каньон".
15.00 - Х/ф "Отчаянный".
16.40 - "Бои без правил".
17.00 - Х/ф "Лжец".
19.00 - "Эхо недели".
19.15 - Реклама.
19.20 - "Только для вас".
19.30 - Мультфильмы.
20.00 - Фантастический триллер.
21.40 - Реклама.
21.45 - Музыка.
22.00 - "Эхо недели".
22.15 - "Зловещие мертвецы-2" (ужасы). По окончании – музыка.

## ЧЕТВЕРГ, 17 сентября

### ОРТ

7.00 – Телеканал "Доброе утро".
10.00 – Новости.
10.15 – Сериал "Роксолана – пленница султана".
11.00 – "Человек и закон".
11.35 – "Пока все дома".
12.20 – "Домашняя библиотека".
12.25 – Телеигра "Эти забавные животные".
13.00 – Новости.
13.10 – Программа "Вместе".
14.00 – Детективы братьев Вайнеров. "Вход в лабиринт". 5-я серия. Заключительная.
15.10 – "Умники и умницы".
16.00 – Новости.
16.20 – Мультсериал "Невероятные приключения Джонни Квеста".
16.45 – "Классная компания".
17.10 – Детские анекдоты.
17.40 – Сериал "Новые приключения Синдбада".
18.10 – "...До шестнадцати и старше".
18.30 – "Вокруг света".
19.00 – Новости (с сурдопереводом).
19.20 – Сериал "Роксолана – пленница султана".
20.00 – Погода.
20.05 – "Час пик".
20.30 – Телеигра "Эти забавные животные".
21.05 – "В поисках утраченного". Исаак Дунаевский. Ведущий Г.Скороходов.
21.45 – "Спокойной ночи, малыши!"
22.00 – "Время".
22.40 – Ирина Купченко в фильме "Одинокая женщина желает познакомиться".
00.30 – Великие шахматисты Ботвинник и Смыслов в сериале "Тринадцать чемпионов".
01.00 – Новости.

### РТР

8.00 – "Доброе утро, Россия!"
11.00 – "Санта-Барбара".
11.45 – "Мир здоровья".
11.55 – "На заметку".
12.00 – "Вести".
12.30 – Елена Цыплакова и Лембит Ульфсак в лирической драме "Какие наши годы".
13.50 – "Старая квартира". Год 1965. Часть 2-я.
15.00 – "Вести".
15.35 – Виктор Степанов, Ивар Калныньш, Лев Дуров и Анатолий Равикович в детективе "Тайна виллы".

### ТРК-ИРКУТСК

17.15 – "Часовые полей". Мультфильм.
17.30 – "Когда поет Ульканский хор". Из цикла "Моя земля". Казачинско-Ленский район.

### РТР

18.00 – "Вести".

### ТРК-ИРКУТСК

18.30 – "Династия". Телесериал.
19.25 – "Видеотека ИГТРК".
19.45 – "Инспектор".
20.00 – "Белореченский и его люди". И.А. Сумароков.
20.30 – "Курьер".
20.50 – "Телемаркет".

### РТР

21.00 – "Вести".
21.30 – "Добрый вечер". Избранное.
22.05 – Время кино. Питер Фалк в гангстерской комедии "Коротышка из Майями" (США).
23.50 – "Притворщик". Телесериал (США).
00.45 – "История одного события".
01.00 – "Вести".
01.30 – "Подробности".

### АКТИС

7.00 - "Анонс" (утро, день).
7.05 - Реклама.
7.10 - Утренняя разминка.
7.40 - АКТИС-реклама.
7.45 - "Местное время" (повтор).
7.55 - АКТИС-реклама.
8.00 - Телесериал "Колесо огня". АКТИС-реклама.
8.30 - "Факт".
8.40 - "Спорт каждый день".
9.05 - "Экономика для всех".
9.15 - Научно-популярный сериал. "Очерки о животных". АКТИС-реклама.
9.45 - "В мире джаза".
10.10 - "Суррогатная мать". Телесериал. АКТИС-реклама.
10.55 - "Из XX в XXI век".
11.00 - "Местное время" (повтор).
11.10 - АКТИС-реклама.
11.15 - Док.фильм.
12.10 - Мультфильм.
12.50 - "Местное время".
13.00 - Новости REN TV.
13.05 - "Линия жизни". Телесериал.
14.05 - TV SHOP.
14.35 - Новости REN TV.
14.40 - "Благочестивая Марта". Худ.фильм, 1с.
16.10 - Новости REN TV.
16.15 - Телесериал "Нано".
17.15 - "Дерзкие и красивые". Телесериал.
17.45 - "Анонс" (вечер).
17.50 - "Местное время".
17.55 - АКТИС-реклама.
18.00 - Музыка.
18.15 - "Элен и ребята". Молодежный сериал.
18.55 - "Черная жемчужина". Телесериал.
19.55 - "Альфред Хичкок представляет".
20.30 - "Местное время".
20.40 - АКТИС-реклама.
20.45 - "Искренне ваши".
21.05 - "Вездеход".
21.30 - "Звони и смотри". Фильм, выбранный телезрителями.
23.45 - Новости.
23.55 - "Спорт-курьер".
00.10 - "Американ Чарт Шоу в России". Муз.программа.
00.45 - "Местное время" (повтор).

### НТА

7.00 - Доска объявлений.
7.05 - "Осторожно, модерн!" Комедийная программа.
7.35 - Доска объявлений.
7.55 - "Новости НТА".
8.00 - "Утиные истории".
8.30 - "Черный плащ".
9.00 - "Привет, Арнольд!"
9.30 - "Ох, уж эти детки".
10.00 - "Новости НТА".
10.05 - Доска объявлений.
10.10 - Программа мультфильмов.
10.25 - Доска объявлений.
10.30 - "Беверли Хиллз 90210". Сериал.
11.30 - "Мелроуз Плейс".Телесериал.
12.30 - "Соломенная шляпка". Двухсерийный х/ф, 2 серия.
14.00 - "Цветок папоротника". Мультфильм.
14.30 - "Новости НТА".
14.35 - Доска объявлений.
14.40 - Музыка на СТС.
14.55 - Доска объявлений.
15.00 - "ФЭЛКОН КРЕСТ". Многосерийный х/ф.
16.00 - Программа мультфильмов.
16.30 - "Привет, Арнольд!"
17.00 - "Утиные истории". Мультфильм.
17.30 - "Черный плащ".
18.00 - Комедия на СТС. "Чарльз в ответе".
19.00 - "Путешествия в параллельные миры". Телесериал.
20.00 - Доска объявлений.
20.05 - "НТА-презент". Музыкальная программа.
20.45 - Доска объявлений.
20.50 - "Новости НТА".
20.55 - Доска объявлений.
21.00 - "Беверли Хиллз 90210". Сериал.
22.00 - "Мелроуз Плейс". Телесериал.
23.00 - "Человек ниоткуда". Многосерийный х/ф.
24.05 - "Отступник". Телесериал.
01.05 - "Соломенная шляпка". Двухсерийный х/ф, 2 серия.
02.20 - Доска объявлений.

### СВЕТ

8.00 - Музыка.
8.30 - Реклама.
8.35 - Мультфильмы.
9.05 - Фантастический триллер.
10.45 - Реклама.
10.50 - Музыка.
11.20 - "Эхо недели".
11.50 - Реклама.
12.00 - Х/ф "Трудный ребенок" (фильм 1-й). По окончании – музыка.
14.00 - Х/ф "Чернокнижник-2".
15.40 - Мультфильмы.
16.20 - Док.экран.
17.00 - Х/ф "Игра на выживание".
18.30 - Музыка.
19.00 - Мультфильмы.
20.00 - "Только для вас".
20.10 - Реклама.
20.15 - Х/ф "Судья Дредд".
21.50 - Музыка.
22.20 - Реклама.
22.25 - Х/ф "Живые мертвецы-3".

Городская газета
Время
№ 105 * 12 сентября 1998 года
9 стр

# ТЕЛЕПРОГРАММЫ

14-20 сентября

ЗАО фирма "Автомобили"
Производит: промывку топливных систем на бельгийском оборудовании, предпродажную подготовку, а также ремонт подвески и двигателя на автомобилях всех моделей.
Магазин работает без выходных
(10585) Адрес: 17 мрн.

Линер
Оптом и в розницу
Канцелярские товары
Свыше тысячи наименований!
Все необходимое для школьников и учащихся.
Современный дизайн. Высококачественное исполнение.
Поздравляем с началом учебного года!
Пр. К. Маркса, 40. Тел.: 52-34-23.
Без перерыва, без выходных.
Здание Агентства Воздушных Сообщений 7а мк-рн, д. 10-10а, 2 эт. Тел.: 56-27-88.
(10431)

Стеккер
Ремонт автостекол, восстановление интерьера автомобилей, бронирование фар, противоугонное кодирование автомобилей,
РЕМОНТ ПЛАСТМАССОВЫХ БАМПЕРОВ.
Нанесение антигравийного покрытия порогов, стекла для теплиц.
Тел.: 7-69-71, 7-54-03.

Продаем широкополосные антенны на все каналы
Адрес: 6 мрн, д.17, оф.75.

Гарантия качества
Замер и установка Тел. 9-19-53
ЖАЛЮЗИ
Горизонтальные, вертикальные и защитные, любой размер и цвет
(9954) 278 кв-л, д.2, 2 этаж

Керамическая плитка, сан. фаянс
150 видов. Низкие цены!
Керама
(9727) Маг. "Октябрьский"

Внимание! Фирма "Сибатом"
приглашает посетить новый ЗАЛ-КАФЕ в Торговом комплексе 9 м-на.
Принимаем заявки на обслуживание свадеб, торжеств, панихид.

"Русское застолье"
предлагает провести приятный вечер с 18 до 24 ч.
В уютном зале вас ждут:
- Богатый ассортимент блюд на любой вкус
- Высокий уровень обслуживания
- Хорошая музыка, бар, дискотека
- Доступные цены.
Принимаем заявки на проведение свадеб, юбилеев, панихид. В субботу и воскресенье с 12 до 24 ч.
Адрес: 72 кв-л, при АГТИ, ост. "Швейная ф-ка". Тел. 52-39-20.

Сдаются помещения под офис в престижном районе города.
Тел.: 53-24-77, 53-06-74. (10766)

ВАША реклама на телеканале
ОБЪЯВЛЕНИЯ, МУЗЫКАЛЬНЫЕ ПОЗДРАВЛЕНИЯ НА НТА, 12 КАНАЛ
В КРЕДИТ 066
Адрес: 6 мрн, 17 д., 75 оф.
Тел: 6-88-71, 6-19-25.

Приглашаем поваров, официантов на конкурсной основе.
Тел. 55-52-25.

Меняю кап.гараж в а/к "Тепличный", 15 мрн (тепло, свет, яма) на ВАЗ-2109, 08.
Тел. 52-41-81 после 18 часов

## УСЛУГИ

✦Ремонт телевизоров. Недорого, с гарантией, работаем без выходных. Тел. 3-73-96. (10747)

✦Ремонт телевизоров. Гарантия. Тел. 3-45-11. (10733)

✦Ремонт телевизоров. Гарантия. Тел.: 517-034, 52-75-18. (10739)

✦Ремонт импортных телевизоров и в/м. Тел. 55-63-42. (10697)

✦Ремонт, евроремонт. Качество, сроки. Тел. 3-45-11. (10735)

✦Установка антенн, усилителей: ОРТ, РТР, Шелехов 7, 9, 6, НТА, АКТИС. Гарантия. Тел. 52-64-21. С 9.00 до 14.00. (10745)

✦Устанавливаю антенны на любой канал. Гарантия. Тел. 53-28-40 в любое время. (10777)

## ПЯТНИЦА, 18 сентября

### ОРТ

07.00 – Телеканал "Доброе утро".
10.00 – Новости.
10.15 – Сериал "Роксолана – пленница султана". Заключительная серия.
11.05 – "Клуб путешественников" (с сурдопереводом).
11.55 – "Смак".
12.15 – "Домашняя библиотека".
12.25 – "Играй, гармонь любимая!"
13.00 – Новости.
13.10 – Программа "Вместе".
14.00 – Детективы братьев Вайнеров. Вахтанг Кикабидзе в фильме "Я, следователь..."
16.00 – Новости.
16.20 – Киносказка Рея Брэдбери "Что-то страшное грядет".
17.55 – "Улица Сезам".
18.25 – Валерий Сюткин в программе "Чердачок Фруттис".
19.00 – Новости (с сурдопереводом).
19.20 – Сериал "Роксолана – пленница султана". Заключительная серия.
20.05 – Погода.
20.10 – "Здоровье".
20.45 – "Поле чудес".
21.45 – "Спокойной ночи, малыши!"
22.00 – "Время".
22.40 – Великие сыщики: Питер Устинов – Эркюль Пуаро в детективе "Убийство в трех актах".
00.35 – "Взгляд".
01.20 – Новости.

### РТР

8.00 – "Доброе утро, Россия!"
11.00 – "Санта-Барбара".
11.45 – "Мир здоровья".
11.55 – "На заметку".
12.00 – "Вести".
12.30 – Фильм для детей "Пропал друг".
13.35 – "Старая квартира". Год 1966. Часть 1-я.
14.45 – Торговый дом "Ле Монти".
15.00 – "Вести".
15.35 – Элина Быстрицкая и Сергей Бондарчук в мелодраме "Неоконченная повесть".
17.15 – "Позвоните Кузе!" Интерактивная детская игра.
17.30 – "Первые поцелуи". Телесериал (Франция).
18.00 – "Вести".

### ТРК-ИРКУТСК

18.30 – "Спектр". Программа для молодежи.
18.55 – "Наследники карнауховского смутьяна". Из цикла "Моя земля". Казачинско-Ленский район.
19.25 – "Артмозаика".
20.10 – "Текущий счет".
20.30 – "Курьер".
20.50 – "Телемаркет".

### РТР

21.00 – "Вести".
21.30 – "Городок". Развлекательная программа.
22.05 – "Маски-шоу".
23.00 – Джулиан Сэндс и Шерилин Фэнн в психологической драме "Елена в ящике" (США).
00.45 – "История одного события".
01.00 – "Вести".
01.20 – "Подробности".
01.45 – Праздник "МК" в Лужниках.

### АКТИС

7.00 - "Анонс" (утро, вечер).
7.05 - АКТИС-реклама.
7.10 - Утренняя разминка.
7.40 - АКТИС-реклама.
7.45 - "Местное время" (повтор).
7.55 - АКТИС-реклама.
8.00 - "Колесо огня". Телесериал. АКТИС-реклама.
8.30 - "Факт".
8.40 - "Спорт каждый день".
9.05 - "Экономика для всех".
9.15 - "Непознанное". Полтергейст. АКТИС-реклама.
9.45 - "Музыкальный вернисаж". Поет С.Ротару.
10.00 - "Суррогатная мать". Телесериал. АКТИС-реклама.
10.55 - "Из XX в XXI век".
11.00 - "Местное время" (повтор).
11.10 - АКТИС-реклама.
11.15 - "Вездеход" (повтор).
11.45 - АКТИС-реклама.
11.50 - Мультфильм.
12.20 - Музыка.
12.50 - "Местное время" (повтор).
13.00 - Новости REN TV.
13.05 - Телесериал "Линия жизни".
14.05 - "TV SHOP".
14.35 - Новости REN TV.
14.40 - "Благочестивая Марта". Худ.фильм, 2 с.
16.10 - Новости REN TV.
16.15 - Телесериал "Нано".
17.15 - "Дерзкие и красивые". Телесериал.
17.45 - "Анонс" (вечер).
17.50 - "Местное время".
18.00 - "Горячий вопрос". Программа ТК АКТИС.
18.15 - "Пляж". Сериал.
19.20 - Новости REN TV.
19.25 - "Майк Хаммер – частный детектив". Телесериал.
20.30 - "Местное время" (повтор).
20.40 - АКТИС-реклама.
20.45 - Муз. программа "Искренне ваши".
21.15 - "Местное время".
21.25 - АКТИС-реклама.
21.30 - Худ.фильм "Темная сторона".
23.50 - "Что случилось". Информ.-аналит.программа.
00.10 - Психологическая драма "В полосе прибоя".
02.25 - "Местное время" (повтор).

### НТА

7.15 - Доска объявлений.
7.20 - "Новости НТА".
7.25 - "Осторожно, модерн!" Комедийная программа.
7.55 - Доска объявлений.
8.00 - "Утиные истории".
8.30 - "Черный плащ".
9.00 - "Привет, Арнольд!"
9.30 - "Ох, уж эти детки".
10.00 - "Новости НТА".
10.05 - Доска объявлений.
10.10 - Музыкальная программа.
10.30 - Кино на СТС. "Стамбульский транзит".
12.30 - Кино на СТС. "Настя".
14.30 - Доска объявлений.
14.35 - "Новости НТА".
14.55 - Доска объявлений.
15.00 - "ФЭЛКОН КРЕСТ". Худ.сериал.
16.00 - Программа мультфильмов.
16.30 - "Привет, Арнольд!"
17.00 - "Утиные истории". Мультфильм.
17.30 - "Черный плащ".
18.00 - Комедия на СТС. "Чарльз в ответе".
19.00 - "Путешествия в параллельные миры". Телесериал.
20.00 - Доска объявлений.
20.05 - "НТА-презент". Музыкальная программа.
20.45 - Доска объявлений.
20.50 - "Новости НТА".
20.55 - Доска объявлений.
21.00 - "Осторожно, модерн!"
21.30 - Комедия на СТС. "Альф".
22.00 - Кино на СТС. "Чудеса науки" (США).
24.05 - "Отступник". Телесериал.
01.05 - Кино на СТС. "Настя".
03.00 - Доска объявлений.

### СВЕТ

8.00 - Реклама.
8.05 - Музыка.
8.35 - Мультфильмы.
9.35 - Х/ф "Судья Дредд".
11.10 - Реклама.
11.15 - Док.экран.
12.00 - Х/ф "Восставший из ада". По окончании – музыка.
14.00 - Х/ф "Горец-1".
15.50 - "Бои без правил".
16.20 - Мультфильмы.
17.00 - Х/ф "Трудный ребенок-2". По окончании – музыка.
19.00 - Детский час.
20.20 - Реклама.
20.25 - "Только для вас".
20.35 - Х/ф "Привет, дуралеи".
22.30 - Реклама.
22.35 - Х/ф "Зодчий теней".

Городская газета
Время
№105 * 12 сентября 1998 года
10 стр

# ТЕЛЕПРОГРАММЫ

14-20 сентября

## СУББОТА, 19 сентября

### ОРТ

9.00 – Юрий Назаров в приключенческом фильме "Голова Горгоны".
10.45 – "Слово пастыря". Митрополит Кирилл.
11.00 – Новости.
11.10 – "Домашняя библиотека".
11.30 – "Утренняя почта" с Юрием Николаевым.
12.10 – "Каламбур". Юмористический журнал.
12.45 – "Смак".
13.05 – "Возвращение Третьяковки. История одного шедевра".
13.25 – Леонид Коган. "Мгновения жизни и славы..."
14.15 – Николай Рыбников в фильме "Им покоряется небо".
16.00 – Новости.
16.20 – Лев Николаев в программе "Цивилизация".
16.50 – "В мире животных".
17.30 – "Заколдованный мальчик". Мультфильм.
18.15 – "Как это было". "Суд над Иосифом Бродским". 1964 год.
19.00 – Новости (с сурдопереводом).
19.25 – "Джентльмен-шоу".
19.55 – Погода.
20.05 – Знаменитая комедия "Мистер Питкин в тылу врага".
21.45 – "Спокойной ночи, малыши!"
22.00 – "Время".
22.35 – Мировая премьера. Фильм года "Достучаться до небес" (1994 г.).
00.20 – "Задоринки" Михаила Задорнова.

### РТР

9.00 – "Утро крестьянина".
9.30 – "Служу Отечеству!"
10.00 – "Дюймовочка". Мультфильм.
10.30 – "Серый волк энд Красная Шапочка". Мультфильм.
11.00 – "Доброе утро, страна!"
11.35 – "Любовь с первого взгляда".
12.05 – "Вальс-бостон". Концерт Александра Розенбаума.
13.00 – "Подиум Д'Арт".
13.30 – "Домашние хлопоты Наталии Варлей".
14.00 – "Неделя в Санта-Барбаре".
15.00 – "Вести".

### ТРК-ИРКУТСК

15.30 – Играет ансамбль юных скрипачей "Концертино".
16.00 – "Цветик-семицветик". Телеигра.
16.50 – "В мастерской художника". К 70-летию А.Г.Костовского.
17.20 – Чемпионат России по баскетболу. Суперлига. "Шахтер" (Черемхово) – "Урал-Грейт" (Пермь).
18.40 – "Послесловие".
19.00 – "Счастливый конверт".

### РТР

20.00 – "Моя семья".
21.00 – "Вести".
21.30 – "Добрый вечер" с И.Угольниковым.
22.15 – Алек Болдуин в криминальной драме "Пленники небес" (США).
00.30 – "Музыкальный ринг".

### АКТИС

7.00 - "Анонс" (утро, день).
7.05 - АКТИС-реклама.
7.40 - Утренняя разминка.
7.45 - "Местное время" (повтор).
7.55 - АКТИС-реклама.
8.00 - "Колесо огня". Телесериал. АКТИС-реклама.
8.30 - "Факт".
8.40 - "Спорт каждый день".
9.05 - "Экономика для всех".
9.15 - Научно-популярный фильм. "Очерки о животных". АКТИС-реклама.
9.55 - Зарубежная эстрада.
10.00 - "Суррогатная мать". Телесериал. АКТИС-реклама.
10.55 - "Из XX в XXI век".
11.00 - "Местное время".
11.10 - АКТИС-реклама.
11.15 - "Вездеход" (повтор).
11.45 - АКТИС-реклама.
11.50 - Программа ТК АКТИС: "Горячий вопрос" (повтор).
12.10 - АКТИС-реклама.
12.15 - Мультфильм.
12.45 - Музыка.
13.00 - "Акватория Z". Ток-шоу для подростков.
13.30 - "Шестнадцатилетние". Телесериал.
14.00 - "Случайный свидетель".
14.30 - Новости REN TV.
14.35 - "Детская для взрослых".
15.00 - Индийское кино.
17.25 - "Анонс" (вечер).
17.50 - АКТИС-реклама.
17.55 - "Горячий вопрос". Программа ТК АКТИС.
18.15 - "Пляж". Телесериал.
19.15 - "1/52". Спортивное обозрение.
19.30 - "Майк Хаммер – частный детектив". Телесериал.
20.30 - АКТИС-реклама.
20.35 - "Искренне ваши".
20.55 - "УВД Ангарска сообщает..."
21.05 - "Выживание".
21.30 - Комедия "Сюрприз из шефа".
23.45 - "Маппетс сегодня вечером!" Телесериал.
00.20 - "Чертова служба в госпитале МЭШ". Комедийный сериал.
01.25 - "Местное время" (повтор).

### НТА

7.10 - Дикторские объявления газеты "Пирамида".
7.15 - Кино на СТС. "Сердце и души" (США).
9.45 - Дикторские объявления газеты "Пирамида".
9.50 - "Осторожно, модерн!"
10.20 - Музыкальная пауза.
10.25 - Дикторские объявления газеты "Пирамида".
10.30 - "Приключения Роки, Бульвинкля и их друзей". Многосерийный мультфильм.
11.00 - "Привет, Арнольд!"
11.30 - "Ох, уж эти детки".
12.00 - "Руки вверх". Х/ф для детей.
13.30 - "Караоке по-русски".
13.55 - Доска объявлений.
14.00 - "Воздушный волк". Худ.сериал.
15.00 - "Отель". Телесериал.
16.00 - "Лицо с обложки". Развлекательная программа.
16.30 - Кино на СТС. "Психоз-3" (США).
19.00 - Доска объявлений.
19.05 - "НТА-презент". Муз.программа.
19.30 - "Новости НТА".
19.35 - Доска объявлений.
19.40 - "УВД Ангарска сообщает..."
19.55 - Доска объявлений.
20.00 - "Однажды вечером". Развлекательная программа.
21.00 - Комедия на СТС. "Динозавры".
21.30 - Комедия на СТС. "Альф".
22.00 - Кино на СТС. "Психоз-3" (США).
24.30 - "Спорт на грани".
01.30 - Доска объявлений.

### СВЕТ

8.00 - Музыка.
8.30 - Реклама.
8.35 - Детский час.
9.55 - Реклама.
10.00 - Х/ф "Привет, дуралеи".
11.55 - Музыка.
12.15 - Х/ф "Зодчий теней". По окончании – музыка.
14.00 - Х/ф "Горец-2".
15.35 - Реклама.
15.40 - Музыка.
16.10 - Терра инкогнита: "Край сухой воды".
17.00 - Х/ф "Двое и моя тень". По окончании – музыка.
19.00 - День в ангарской деревне.
19.25 - Реклама.
19.30 - "Только для вас".
19.40 - Мультфильмы.
20.10 - Х/ф "Освободите Вилли-3".
21.40 - "Бои без правил".
22.00 - Х/ф "Западня".
23.30 - Музыка и реклама.

## ВОСКРЕСЕНЬЕ, 20 сентября

### ОРТ

9.00 – Михаил Пуговкин и Вера Васильева в фильме "Приказано взять живым".
10.30 – "Дисней-клуб: "Утиные истории".
11.00 – Новости.
11.10 – "Непутевые заметки" Дм.Крылова.
11.30 – "Пока все дома".
12.10 – "Утренняя звезда".
13.00 – "Армейский магазин".
13.30 – "Играй, гармонь любимая!"
14.00 – "Крестьянские ведомости".
14.30 – Сериал "Подводная одиссея команды Кусто". "Обещание моря". Часть 1-я.
15.20 – "Смехопанорама". Ведущий – Е.Петросян.
16.00 – Новости (с сурдопереводом).
16.20 – "Клуб путешественников".
17.05 – Галина Волчек в программе Андрея Макаревича "Абажур".
17.40 – "Дисней-клуб: "Новые приключения Винни-Пуха".
18.05 – "Дисней-клуб: "Чип и Дейл спешат на помощь".
18.35 – Леонид Якубович в телеигре "Колесо истории".
19.20 – Погода.
19.25 – "КВН-ассорти".
19.55 – Веселые истории в журнале "Ералаш".
20.05 – Золотая серия. "Осенний марафон".
21.55 – "Киноафиша".
22.00 – "Время".
22.40 – Брюс Уиллис в боевике "Крепкий орешек" ("XX век Фокс").
01.05 – Новости.

### РТР

9.00 – "Золушка". Мультфильм.
9.20 – Фильм для детей. "Арабелла – дочь пирата".
10.30 – "Почта РТР".
11.00 – "Доброе утро, страна!"
11.30 – "Сам себе режиссер".
12.00 – "Аншлаг" представляет.
12.30 – "Городок". Развлекательная программа.
13.00 – "Русское лото".
13.40 – "Мир книг с Леонидом Куравлевым".
14.00 – "Неделя в Санта-Барбаре".
15.00 – "Вести".

### ТРК-ИРКУТСК

15.30 – Вспоминая любимые фильмы. "Три тополя на Плющихе".
16.55 – Чемпионат России по баскетболу. Суперлига. "Шахтер" (Черемхово) – "Урал-Грейт" (Пермь).
18.10 – "Делу – время..." Праздничная программа для работников ОАО "Симбикс Интернейшнл".
18.40 – "Золотая стружка". Праздничная передача для работников ТОО "Игирма-Тайрику".

### РТР

19.05 – Творческий вечер Олега Иванова.
20.05 – Кристиан Слейтер в триллере Стивена Кинга "Страшная история" (США).
21.40 – "История одного события".
22.00 – "Зеркало".
23.00 – Футбол. Чемпионат России. "Спартак" (Москва) – "Ростсельмаш" (Ростов-на-Дону). Трансляция со стадиона "Локомотив".
01.00 – "К-2" представляет: Ирина Скобцева в программе "Колизей".

### АКТИС

7.00 - "Анонс" (утро, день).
7.05 - АКТИС-реклама.
7.10 - Утренняя разминка.
7.40 - АКТИС-реклама.
7.45 - Музыка.
8.00 - Кумиры экрана". Ведущая К.Лучко. АКТИС-реклама.
8.30 - "Факт".
8.40 - "На улице Наметкина. Просто концерт..."
9.30 - "В прямом эфире".
9.40 - Детектив "Свободная от мужчин". АКТИС-реклама.
10.25 - "В кругу друзей". Л.Долина.
10.55 - "Анонс" месяца.
11.00 - "УВД Ангарска сообщает..."(повтор).
11.10 - "Вездеход" (повтор).
11.40 - АКТИС-реклама.
11.45 - "Выживание" (повтор).
12.10 - АКТИС-реклама.
12.35 - "Горячий вопрос" (повтор).
12.55 - АКТИС-реклама.
13.00 - Сказка "Садко".
14.30 - Новости REN TV
14.35 - "Военная тайна".
15.05 - "Спорт-курьер недели".
15.30 - Английская премьер-лига. Футбол.
17.15 - "Реноме".
17.45 - "Анонс" (вечер).
17.40 - АКТИС-реклама.
17.45 - "Выживание".
18.15 - "Пляж". Телесериал.
19.15 - "Киноафиша".
19.30 - "Секретные материалы". Сериал.
20.30 - АКТИС-реклама.
20.35 - "Горячий вопрос" (повтор).
20.55 - Музыка.
21.00 - "Вездеход" (повтор).
21.30 - "Три жизни и одна смерть". Худ.фильм.
00.00 - Клуб "Белый попугай".
00.35 - "Чертова служба в госпитале МЭШ". Комедийный сериал.
01.45 - Музыкальный канал.

### НТА

8.00 - Музыкальная программа.
8.25 - Доска объявлений.
8.30 - Дикторские объявления газеты "Пирамида".
8.35 - "Однажды вечером". Развлекательная программа.
9.05 - Дикторские объявления газеты "Пирамида".
9.10 - "Спорт на грани".
10.10 - "УВД Ангарска сообщает..."
10.25 - Дикторские объявления газеты "Пирамида".
10.30 - "Приключения Роки, Бульвинкля и их друзей". Многосерийный мультфильм.
11.00 - "Стильные штучки".
11.15 - "Демо". Арт-программа.
11.30 - Программа мультфильмов.
12.00 - "Марья-искусница". Х/ф для детей.
13.30 - Караоке по-русски".
14.00 - "Воздушный волк". Худ.сериал.
15.00 - "Отель". Телесериал.
16.00 - "Лицо с обложки". Развлекательная программа.
16.30 - Кино на СТС. "Психоз-3" (США).
19.00 - Доска объявлений.
19.05 - "НТА-презент". Муз.программа.
19.25 - Доска объявлений.
19.30 - "Осторожно, модерн!" Комедийная программа.
20.00 - "Игроки". Многосерийный х/ф.
21.00 - Комедия на СТС. "Динозавры".
21.30 - Комедия на СТС. "Альф".
22.00 - "Греческий магнат" (США).
24.30 - "Однажды вечером". Развлекательная программа.
01.30 - Доска объявлений.

### СВЕТ

8.00 - Музыка.
8.30 - Реклама.
8.35 - Мультфильмы.
9.05 - Х/ф "Освободите Вилли-3".
10.35 - Реклама.
10.40 - Музыка "Шаде".
11.00 - Х/ф "Полнолуние".
12.30 - "Бои без правил".
13.00 - Док.экран.
14.00 - Дневной кинозал: два криминальных детектива.
15.45 - Реклама.
15.50 - "Бои без правил".
16.20 - Музыка.
16.50 - Реклама.
17.00 - Х/ф "Скорость".
19.00 - Мультфильмы.
19.40 - Реклама.
19.45 - "Только для вас".
20.00 - Х/ф "Ликвидатор".
21.40 - Музыка.
22.00 - "Х/ф Тюремный срок".

городская газета Время
11 стр
№ 105 * 12 сентября 1998 года
АССОРТИ

ЛАБОРАТОРИЯ

# ДУША, КОТОРАЯ БОЛИТ

Страх — это эмоция, что ваша жизнь не нравится Богу.

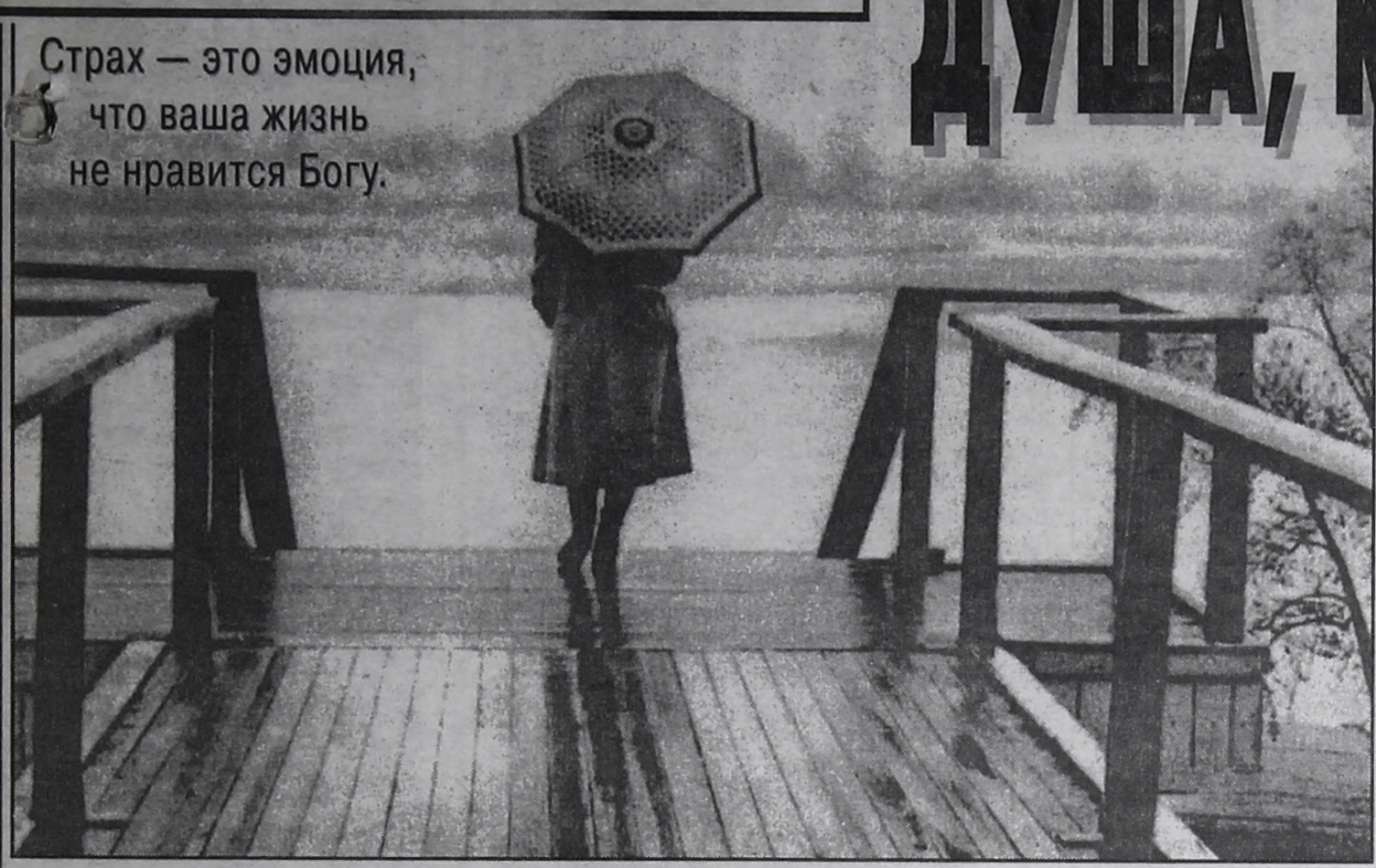

Если в шестидесятые труднее трудного было сыскать эксгибициониста, в семидесятые — колбасу, то в наши девяностые, когда хорошо с эксгибиционистами и с колбасой, самое невероятное — встреча с оптимистом.

И это не удивительно! Специалисты — психологи, социологи — приходят к единодушному выводу: душевное здоровье нашего народа катастрофическое. Болен весь наш несчастный народ, душа у него вытоптана, изуродована, болит и кровоточит. 1000 лет беспросветного рабства, запредельные страдания последних 80 лет (конца им не видно), отрицательная селекция, осуществленная большевиками-ленинцами, дали жуткие плоды. Мы стали нравственно невменяемым народом. Мы утратили чувство собственного достоинства. С нами творят что хотят и кому не лень: грабят, паразитируют, насилуют, убивают — мы лишь сопим, хрюкаем, плачем. Воспитанные в страхе, слепом подчинении самодурам-начальникам, мы потеряли себя.

Нас можно без конца обманывать, мы привыкли верить словам, обещаниям, будто нам невдомек, что любого краснобая выдают его дела. Нас открыто презирают за наше многотерпение, мы в ответ ёжимся и льстиво заглядываем в свинячьи глаза своих господ. На языке психологии это называется душевная "абулия" — мы все понимаем, но ничего не способны поделать с собой.

Мы можем бесконечно обвинять правительство и всех вокруг в наших бедах. Такой вариант возможен, но не конструктивен, он ничего не изменит в нашей жизни. Поэтому прежде всего надо взять ответственность за свою жизнь на себя. У нас всегда есть выбор. Тупиковые ситуации бывают только в голове, в жизни всегда находится выход.

Это вовсе не значит, что мы не хотим взглянуть правде в глаза и признать ее. Выбор не имеет ничего общего с отрицанием реальной ситуации. Он означает лишь то, что мы осознаем, что сыграли определенную роль в формировании сложившихся обстоятельств (мы сами выбирали наше правительство и т.д.). Но теперь мы просто не можем ждать, когда наше правительство займется нашими нуждами и изменит ситуацию. Политики играют в свои особые игры. Это не значит, что мы должны идти на баррикады и митинговать. Это уже было и не помогло. Нам нужно обратиться за помощью к самим себе. Мы и есть та самая сила, поддержки которой мы ищем.

Каждому нужно начать с себя, со своей больной души и отравленного интеллекта. Многие начнут возмущаться: "Вот когда наступит экономическое благополучие, я начну думать о душе". Уверяю вас, не наступит никогда. Все, что происходит сейчас с нами, — это испытания, это подсказка свыше, чтобы мы начали наконец-то думать о чем-то большем в нас, чем физическое тело. Только когда мы начнем лечить душу, каждый свою, мы внесем свой драгоценный вклад в излечение общества и даже планеты.

С чего начать? Во-первых, надо понять, что мы невротики — жертвы собственного невежества и инфантилизма. Отсюда — кто бы решил за нас наши проблемы. Мы взыскуем халявной панацеи, чтобы кто-то пришел и все изменил сразу и даром. Но так не бывает. Выход напрашивается сам собой: надо заново учиться жить, учиться любить себя как божественное создание, обретать качественно новое духовное образование, которое должно начаться с осмысления мира, осознания себя частью единой системы мироздания. Научиться понимать религиозный мистический смысл жизни. Мир вокруг нас такой, какие мы внутри. Надо становиться садовником собственной души, выкорчевывать бурьян ненависти и злости, чертополох обид, критики и разочарований, заново возделывать ее, окультивировать, чтобы сделать посев мудрости, добра, любви. Путь вперед и вверх потребует только личностных шагов. Его невозможно проскочить "дуриком", за счет чужой жизни, мысли, слова.

Придется отринуть амбиции, гордыню, самомнение. Усвоить основы православной христианской этики. Путь душевного оздоровления — путь к себе. Главным и решающим фактором на этом пути будет преодоление инерции пустого существования. Этот путь долог, труден и не прям. Диплом "лоцмана" собственной судьбы стоит дорого. Но все зависит от вас. И если вы сумеете выработать вкус к грамотной работе над собой, она наполнит смыслом и содержанием всю вашу жизнь. От этой работы поредеет глухая облачность в вашей душе, в ней станут появляться просветы, в них начнет проглядывать солнце. Вы поймете, что жизнь прекрасна всегда, во всех своих проявлениях. Исчезнет страх за будущее, так как страх появляется, когда мы не верим в себя, не доверяем жизни и не верим, что о нас заботятся на более высоком уровне.

Возможно, вам помогут кое в чем разобраться занятия в клубе "Ангарский оптималист", которые начнутся 14 сентября.

ДК нефтехимиков, тел. 52-33-60, каб.15.

**Л.КУЗЕНКОВА, руководитель "Ангарского оптималиста".**

# ДЛЯ ЧЕГО В САДУ КОЛГОТКИ? или КАК ОЧИСТИТЬ САД ОТ ВРЕДИТЕЛЕЙ

ОГОРОД

*Ведущая Елена ЦЕЛГОТИНА*

Сейчас наступает ответственный момент по защите плодово-ягодных растений от вредителей и болезней.

Возбудители широко распространенных грибковых заболеваний - парши яблони, коккомикоза вишни, антракноза и септориоза смородины и крыжовника, различных пятнистостей листьев - сохраняются в опавших листьях. На листьях сохраняются паутинные клещи, а в верхних слоях почвы зимуют всевозможные гусеницы.

Под отмершей корой, в трещинах и в других укромных местах зимуют гусеницы яблонной плодожорки. На ветках остаются ждать весны яйца тлей, моли и др. На ветках часто остаются высохшие плоды, пораженные гнилями. И если с этим злом не бороться, на следующий год хорошего урожая не жди.

**Деревья против грибковых заболеваний** обрабатывают бордоской смесью, а можно 5-процентным раствором мочевины (500 г мочевины растворяют в 10 л воды).

Нужно очистить штамбы и основные ветви от частиц отмершей коры, предварительно постелив под деревья пленку. Делать это нужно очень осторожно, чтобы не повредить живую ткань коры.

**Чтобы защитить деревья от солнечных ожогов,** нужно стволы и основания крупных ветвей побелить. Для приготовления раствора на 10 л воды берут 2 кг извести и 500 г медного купороса. Для лучшего прилипания в смесь можно добавить разогретый столярный клей или бустилат.

В последние годы деревья очень сильно повреждают мыши. **Чтобы предохранить деревья от грызунов,** поздней осенью, перед наступлением устойчивых морозов, штамбы и основания крупных ветвей плотно обвяжите тряпками, лучше всего старыми женскими колготками.

**Для защиты деревьев от морозов** необходимо замульчировать приствольные круги. Мульча около ствола должна быть не менее 30 см. Лучше всего мульчировать перегноем. Можно торфом.

**В этом сезоне плоды облепихи очень сильно повреждены эндомикозом.** Ягоды при этом обесцвечиваются, белеют, становятся дряблыми, наполняются беловато-серой слизью, часть их лопается и растекается. Болезнь сохраняется и зимует в шкурках больных плодов, поэтому их надо собирать еще до уборки основного урожая и уничтожать.

В июле начинается фузариозное увядание плодоносящих ветвей облепихи. Листья на таких ветвях буреют и скручиваются, плоды сморщиваются и засыхают, ветви гибнут. Больные усыхающие ветви необходимо вырезать и сжечь. Иногда приходится удалять все дерево.

**Против грибковых болезней смородину, крыжовник, малину, землянику** обрабатывают 1-процентным раствором бордоской смеси.

Многие сорта смородины и крыжовника поражаются мучнистой росой. Верхушки побегов, пораженные мучнистой росой, нужно срезать и сжечь, а растения обработать 5-процентным раствором сульфата железа (500 г сульфата железа растворяют в 10 л воды).

Вырежьте до самого основания поврежденные стеклянницей и засохшие ветви смородины.

Не оставляйте под кустами и деревьями гнилые и поврежденные насекомыми плоды и ягоды. Соберите и уничтожьте их. Соберите и закомпостируйте опавшие листья, в тканях которых зимуют споры мучнистой росы, антракноза, пятнистостей, а под листьями зимуют всевозможные вредители.

## КАК СОХРАНИТЬ ГЕОРГИНЫ?

Чтобы сохранить клубни георгин, их необходимо выкопать до наступления сильных холодов. Лучше всего это сделать после первых заморозков.

Сначала срезают стебли, затем осторожно выкапывают клубень. Во время выкопки нельзя держаться за остатки обрезанных стеблей, так как стебель может поломаться у основания шейки и клубень не будет храниться. С клубня осторожно стряхивают землю и промывают водой из шланга. После этого обрезают мелкие корешки и старые клубни. Стебель укорачивают, оставляя пенек 3-4 см. Хорошо промытые клубни на 10-15 минут помещают в раствор марганцовки (2 г марганцовки на 10 л воды), затем на 10-15 минут в раствор фундазола. Желательно клубни хорошо просушить несколько дней в теплицах. Они лучше будут храниться, если их прозеленить, как семенной картофель.

Просушенные клубни прикапывают в ящики и пересыпают торфом. Хранить лучше всего в подвале, где невысокая влажность воздуха и температура плюс 4-8 градусов.

Часто при закладке на хранение у здорового на вид клубня оказывается гнилой корневая шейка. Такие клубни не способны давать ростки. От оставшейся части стебля гниль переходит на почки, где размножаются гнилостные бактерии, и клубень погибает.

Можно хранить георгины и при более высокой температуре, но в этом случае их укладывают в полиэтиленовые мешочки, заполненные просеянным сухим торфом.

Надо помнить, что более ценные сорта георгин хранятся плохо. Поэтому к хранению этих сортов надо подходить более внимательно. Рекомендуется хранить их в чуть влажном речном песке.

**15 сентября в 18 часов в ДК нефтехимиков состоится очередное занятие клуба садоводов-любителей.**

**Желающие могут приобрести абонементы на весь курс занятий.**

**Здесь же с 17.00 - распродажа саженцев Ботанического сада Иркутского госуниверситета. Можно получить консультацию по посадке и подготовке к зиме плодово-ягодных культур.**

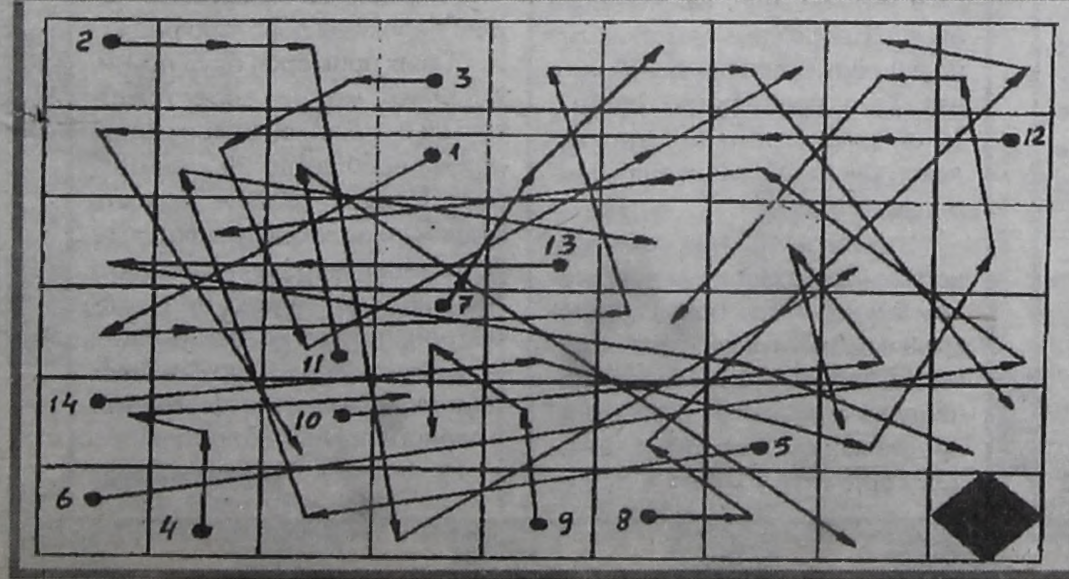


## ПАНТРОПА "КИТАЙСКАЯ МУДРОСТЬ"

*Пантропа - интеллектуальное развлечение, традиционное - на протяжении десятилетий - для читателей европейских периодических изданий. Название происходит от греческих слов "пан" - все и "тропе" - направление, поворот.*

**Предлагаем путешествие по тропе. В клетки с номерами вписываются начальные буквы угаданных слов, а последующие буквы - в клетки с наконечниками стрел. Если в клетке уже находится буква слова, ранее вами угаданного, то вторично вписывать его не следует.**

**В заполненных клетках по горизонтали прочтете китайскую мудрость.**

**1.Ягодный кустарник. 2.Стяг, флаг. 3.Арбузный мед. 4.Старорусское орудие пытки. 5.Высокогорное пастбище. 6.Пугало, чучело. 7.Арина Родионовна по отношению к А.С.Пушкину. 8.Вес товара без упаковки. 9.Прибрежный песчаный холм, нанос, передвигаемый ветром. 10.Продукт пчеловодства. 11.Роман И.С.Тургенева. 12.Русский ученый, изобретатель радио. 13.Малая планета. 14.Русский физико-химик, академик.**

**Составил Юрий НОВОСЕЛОВ.**

## ОТВЕТЫ НА ФИЛВОРД "КОММЕРЦИЯ"

1.Эмиссия. 2.Онколь. 3.Лизинг. 4.Стерлинг. 5.Страхование. 6.Президент. 7.Ленин. 8.Прейскурант. 9.Спрос. 10.Цзяо. 11.Пеле. 12.Сторно. 13.Аудит. 14.Скидка. 15.Ломбард. 16.Растрата. 17.Процесс. 18.Проверка. 19.Бутик.

№ 105 * 12 сентября 1998 года

12 стр

АССОРТИ-АВТО

# КОНТРОЛЬНАЯ ДЛЯ ИНСПЕКТОРА

**Считать главной задачей государственной автомобильной инспекции защиту законных прав и интересов участников дорожного движения (из приказа министра МВД № 329).**

Эта фраза вполне может служить лозунгом всех преобразований госавтоинспекции, в результате которых мы теперь имеем ГИБДД, а она во многом новые условия работы. Все эти новшества определены приказами министра МВД и указом президента, который утвердил "Положение о ГИБДД". На 329-м приказе останавливаться нет смысла - он известен уже всем водителям. Вкратце: строго определены основания для остановки транспортных средств, их всего семь; запрещена проверка техсостояния машин, прошедших техосмотр; разъяснено, как должен инспектор обращаться к водителю и как правильно привлекать его к административной ответственности.

В августе увидел свет ещё один приказ министра МВД (№385). В нём тоже имеются весьма интересные моменты. Например, приказано "ориентировать инспекторский состав, осуществляющий несение службы в вечернее и ночное время, на оказание содействия водителям в случае возникновения неисправностей, в том числе по его доставке до станции ТО, автохозяйства или места проживания". Согласно этому же приказу до конца года следует не только заменить надписи "ГАИ" на "ДПС" на постах и патрульных машинах, но и провести переаттестацию всего состава ГИБДД. Так что инспектора, как школьники на контрольной, должны показать свои знания всех новых документов.

Сегодня мы тоже попробуем отчитаться по знанию "Положения о ГИБДД". Все 17 пунктов осветить, конечно, нереально, поэтому расскажем о самом интересном. "Госинспекция осуществляет специальные контрольные, надзорные и разрешительные функции в области обеспечения безопасности дорожного движения", обеспечивает "соблюдение законодательства РФ, стандартов и технических норм юридическими, должностными лицами, гражданами РФ, иностранцами, для которых все решения должностных лиц ГИБДД обязательны". "Деятельность Государственной инспекции строится на принципах законности, гуманизма, уважения прав и свобод человека и гражданина, гласности"!

Далее идет несколько пунктов, регламентирующих деятельность и структуру ГИБДД, подробнее остановимся на возлагаемых на Государственную инспекцию обязанностях. Это контроль за соблюдением правил дорожного движения, принятие экзаменов на получение права управления транспортным средством, регистрация и учёт т/с, организация государственного технического осмотра, регулирование дорожного движения, охрана общественного порядка, розыск угнанных а/м, осуществление производства по делам об административных правонарушениях, сопровождение т/с и ещё ряд действий.

Для выполнения возложенных на ГИБДД обязанностей она имеет право: запрашивать и получать от организаций любых форм собственности сведения о соблюдении ими правовых актов в области соблюдения безопасности дорожного движения, давать должностным лицам обязательные для исполнения предписания, временно ограничивать или изменять, запрещать дорожное движение, запрещать эксплуатацию т/с при наличии неисправностей из предусмотренного перечня, останавливать т/с и проверять документы на право пользования и управления ими и документы на перевозимый груз (могут и изымать их в случае, предусмотренном законом), отстранять от управления т/с находящихся в нетрезвом состоянии лиц. Работники ГИБДД имеют право проводить освидетельствование, осуществлять административное задержание и личный досмотр граждан (только в установленном законодательством порядке), могут беспрепятственно пользоваться в служебных целях средствами связи, транспортными средствами (также в установленном порядке, кроме т/с специального назначения и принадлежащих представительствам иностранных государств) и т.д., всего таких пунктов 23.

А "гражданин, считающий, что действия либо бездействие сотрудника ГИБДД привели к ущемлению его прав и свобод, вправе обжаловать эти действия либо бездействие вышестоящему должностному лицу, прокурору или в суд". Но ещё интереснее, на наш взгляд, фраза из приказа министра: **"Оценивать результаты деятельности сотрудников Государственной инспекции по состоянию аварийности на обслуживаемой территории".** Так что теперь "хорошим" будет считаться не тот инспектор, который соберёт больше штрафов, а тот, на чьём участке будет лучше безопасность дорожного движения.

**Д.Ж.**

## Информация ГИБДД

### ДЕТИ НА ДОРОГЕ И ...ЗА РУЛЁМ

Первого сентября в половине пятого 12-летний мальчик выбежал на дорогу, где на него был совершён наезд водителем иномарки. С переломом правого бедра ребёнок госпитализирован в детскую больницу.

3 сентября сотрясение головного мозга получил 13-летний Роман, который перебегал улицу Ворошилова. На него совершил наезд водитель мотоцикла. А в Мегете водитель "Волги" сбил 9-летнего Антона. Ребёнок госпитализирован с травмами различной тяжести.

В тот же день 17-летняя Оксана М., находившаяся в нетрезвом состоянии (!) за рулём "Москвича", в посёлке Новый-4 совершила наезд на ограждение, за которым находился 12-летний подросток. В результате аварии мальчик получил травмы средней степени тяжести и был доставлен в больницу.

**М.КОВАЛЕНКО,**
**ст.инспектор ГИБДД по пропаганде.**

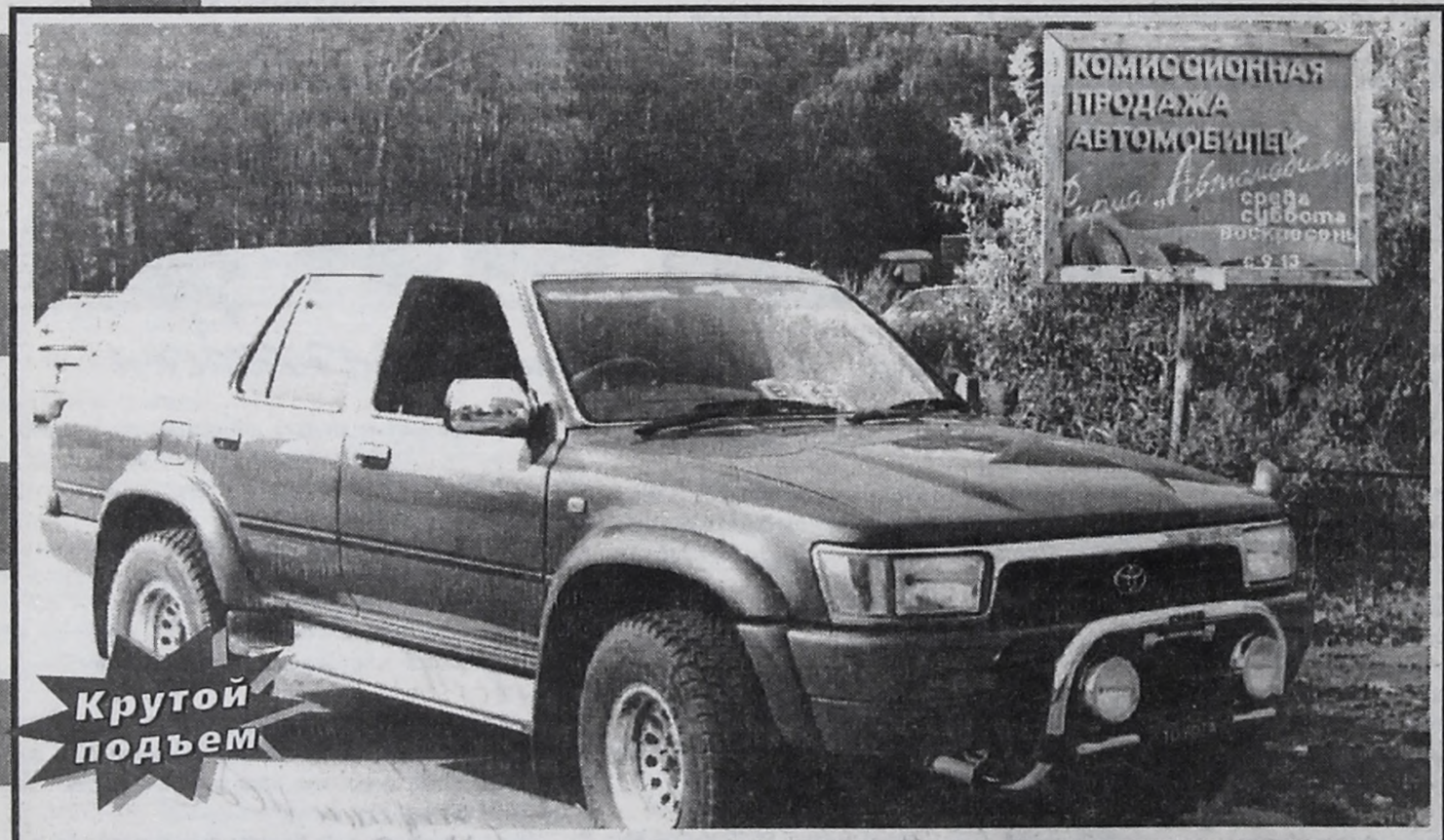


Крутой подъем

# КУПИТЬ ИЛИ НЕ КУПИТЬ - ЭТО НЕ ВОПРОС

## ВОПРОС - ЗА СКОЛЬКО

Ещё неделю назад мы позволяли себе давать вам, уважаемые автолюбители, советы "как покупать автомобиль". Теперь же состояние подвески и рулевого отошли на второй план. Главный вопрос - цена.

После посещения площадки для продажи автомобилей в фирме "Автомобили" ясности не прибавилось. Владельцы продают машины как за рубли, так и за доллары. Вернее, пытаются продать, покупателей практически нет. Да и откуда они возьмутся: неделю назад "шестёрка" этого года с небольшим пробегом оценивалась в 45 тысяч, вчера "ГАЗ-31029" 95-го года стоил за 50 тысяч, "четвёрка" такого же возраста - за 38. В то же время люди стараются вложить деньги, если ещё есть, в товары длительного пользования. Покупка машины в таком случае как нельзя кстати. Только вот непонятно, дорогая она или уже дешёвая...

Иномарки по-прежнему оцениваются в долларах. Но в каждом конкретном случае разговор следует вести с продавцом отдельно, с глазу на глаз. Так, за "Висту" 90-го просят 4,5 тысячи. Если вспомнить нынешний (точнее, последний, который ещё показали по телевизору) курс доллара, то получается около 80 тысяч. Это даже смешно, правда, продавец немного успокаивает: "Могу взять и рублями, будем торговаться". Так что курс доллара на рынке может отличаться от банковского, как договоритесь.

Похоже, что и продавцам мало что понятно в теперешней обстановке. Трудно сообразить, сколько она должна стоить, эта машина... В "Автосе", например, цены в буквальном смысле менялись каждый день. Результат всё равно впечатляет - пусто, всё раскупили.

И можно лишь посочувствовать тем, кто пригнал машину на продажу, купив её за доллары. Продать по новому курсу её просто нереально, а значит, и вернуть свои иностранные деньги тоже.

**Д.Ж.**

Точка зрения

# "КИРПИЧИ" В АССОРТИМЕНТЕ

Как ни странно, автозаводы изо дня в день бьются над проблемами автомобилизации увеличением производства машин, увеличением мощности двигателей, над прибавкой скорости железных лошадок. Естественно, учитывается и экологическая чистота окружающей среды, а значит, работают над снижением выбросов вредных газов. Не надо быть семи пядей во лбу, достаточно глянуть на характеристики в техпаспорте машины и сразу поймёшь: оптимальный режим автомобиля при скоростях 60-80 километров в час. Меньший износ машины, расход топлива, чище выхлопные газы.

Причём при таких скоростях современная тормозная система вполне надёжна, и автомобиль хорошо управляем.

А вот с точки зрения автомобилиста и гражданина в нашем городе данные объективные технические характеристики в учёт не идут. Практически на всех дорожных участках ограничение скорости до 40 км в час. Хотя, если честно, никто с такой скоростью и не ездит, являясь как бы "организованным" нарушителем.

Что такое 40? На современной машине с мощным двигателем будешь ехать больше сорока на 4 скорости даже без нажима на педаль газа. Мучить машину на пониженных скоростях просто жалко. А потом, сколько зря горючего улетает в трубу, сколько дополнительной гари засоряет атмосферу?

Совершенно не понятен, например, ограниченный скоростной режим на Ангарском проспекте. Вполне современная и, можно сказать, лучшая магистраль города (правда, на сегодняшний день её уже в нескольких местах перерыли) с широкими полосами двухрядного движения, минимум пеших переходов. Стоит знак 40. Почему?

Дорожные инспектора объясняют тем, что дорога ещё не сдана в полную эксплуатацию из-за отсутствия осветительных фонарей. А зачем они днём? Видимость великолепна от края и до края.

Скоростное ограничение стоит и на улице Декабристов. Может, запамятовали снять знаки после значительного расширения дорожного полотна? Прежде такое ограничение было оправдано, а вот сейчас вряд ли. Тем более что со второй стороны дороги жилья нет, и пешие переходы довольно редки.

Таких примеров пруд пруди. Конечно, можно перестраховаться и ограничить скоростной режим вообще до 20 километров. Тогда и вообще бросить машину и вспомнить о лошади. По крайней мере для извозчика госинспектор не указ, ни техосмотров, ни регистраций. Две скорости всего - "тпру" и "ну", "выхлоп" вполне естественный и экологичный.

**В.ЗЫРЯНОВ.**

ЮБИЛЕЙНОЕ

# "СТАНЕМ ЖИТЬ ЛУЧШЕ — СТАНУТ МЕНЬШЕ КРАСТЬ!"

*считает подполковник милиции Роман Агаев. В канун 80-летия уголовного розыска России наш корреспондент встретился с одним из лучших оперативников угро Ангарска.*

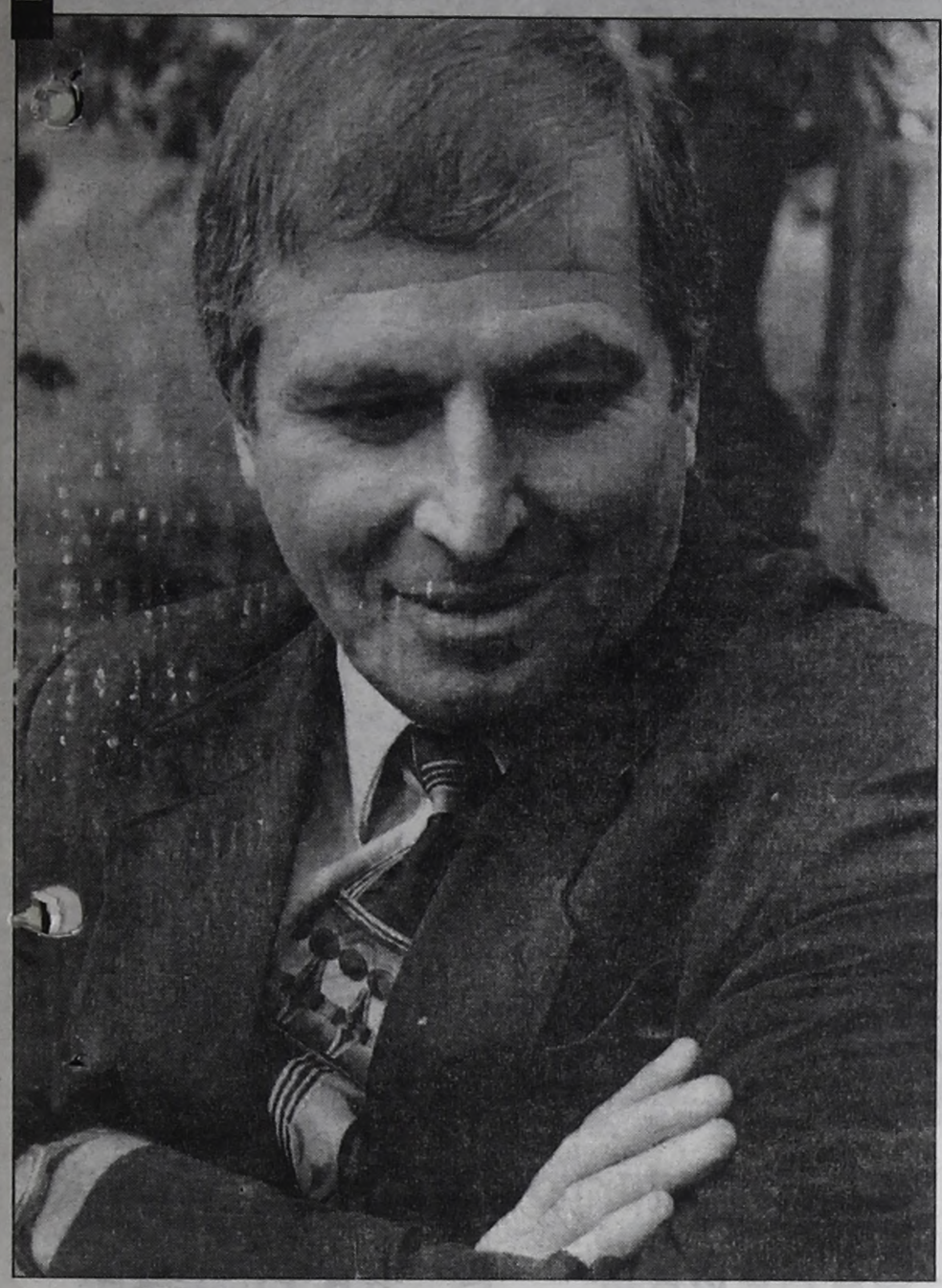

**— Роман Гаджиевич, трудно найти преступника в городе с населением почти 300 тысяч?**

— Трудно. Но у каждого опера есть свои секреты, наработки, "помощники", без которых не обойтись. Для многих агентура — это вроде бы как "стукачи". Но у меня другое мнение. Все спецслужбы мира используют агентурную сеть, и это нормальная практика. Если агент помогает найти убийц, наркоманов и другую нечисть, то честь ему и хвала. Между прочим, для многих это не столько способ иметь материальные блага, сколько именно желание помочь милиции в справедливом возмездии. У меня был случай, когда мать убитого парня вымолила меня сказать, кто помог найти убийцу сына. Я раскрыл эту тайну, и пожилая женщина упала агенту в ноги.

**— Город захлестнули квартирные кражи. Крадут нажитое годами добро. Не спасают даже решетки и металлические двери! Что делать?**

— Половину краж совершают наркоманы. Когда у наркомана ломка, он готов убить родную мать, лишь бы найти денег на новую порцию дури. Последнее время стали спускаться с крыши дома на балкон и выставлять стекла. Один из воров оборвался и упал с высоты пятиэтажного дома. Краденое добро тут же продают ларечникам, просто прохожим и сразу же за порцией травки или опия-сырца. Или, например, недавно взяли спеца, который за 40 секунд ухитрялся вскрыть салон машины, с корнем вырвать автомагнитолу да еще вытащить из-под сиденья колонки. Этот попался с поличным, когда предложил прохожему купить у него магнитофон всего за 30 рублей. Ворюга просто не знал, что прикупить музыкальную штуковину он предложил... оперативнику угро в штатской одежде.

Но стоит сказать и о том, что и сами граждане порою бывают беспечны и безалаберны. К примеру, открыли дверь на звонок и пошли налить воды в стаканчик хмырю, у которого "жажда". Пока ходили на кухню, гость взял с тумбочки ключи, документы и дорогие часы. На языке оперов это кража "свободным доступом". Пройдет немного времени, и "гость" или обворует квартиру (благо ключи уже есть), или угонит машину, либо через сообщников предложит выкупить документы за деньги.

Был случай, когда дядя и тетя в тапочках и халатах, как будто соседи насобирали за месяц в Ангарске более сотни электродрелей. Такая необходимая в быту вещица стоит не одну сотню рублей. Дрели, кстати, продавали только в Черемхове. Но однажды наши ангарские челноки решили поторговать в городе угольщиков и ба... — на барахолке увидели свою дыродела-тельную машину.

**— Ваше отношение к смертной казни.**

— О, наша страна далеко не Дания и Норвегия, где никого не казнят, а лишь садят пожизненно в тюрьму. Но там и убийств всего две сотни в год на 8 миллионов скандинавов. Нам до них, как до Луны пешком! В обществе здесь неразбериха, хаос и несправедливость, причем это в масштабах государства. Ну, скажите мне, если государство не платит вовремя людям зарплату, если старикам не на что купить дорогие лекарства, если молодые девчонки идут на панель, чтобы заработать себе на еду, разве это справедливо?! Я считаю, что смертная казнь в России нужна. Зачем миловать и оставлять жизнь убийцам семьи Шульгиных или тем, кто задавил 5-летнюю девочку в Китое и уехал с места аварии, бросив умирать ребенка в луже крови? Люди смотрят на эти вещи вроде бы как сквозь пальцы. Но как только несчастье коснулось их самих, совсем другая реакция и страшное желание возмездия. Я знаю одну ангарчанку, которая пришла в здание суда и принесла в сумке нож с одной целью — зарезать прямо у судьи под носом парня, который изнасиловал ее дочь. Я проходил по делу свидетелем и понял, что сейчас что-то произойдет. Мать девочки уже почти ринулась на подсудимого, но потом остановилась. Насильнику, кстати, тогда дали 11 лет лишения свободы.

**— Вы сказали о семье Шульгиных, как движется дело?**

— Журналисты обижаются на оперативников, что они не говорят ничего, что хотелось бы знать. Мое мнение таково, что любая, даже маленькая деталь может испортить все дело. Убийство семьи Шульгиных на особом контроле. Раскрыть это преступление и найти нелюдей, которые сотворили такое, дело чести всех оперов города. Лично мое мнение — наших земляков лишили жизни гастролеры. Между прочим, взрослые Шульгины до того страшного дня дали объявление в газету о покупке 3-комнатной квартиры. Преступники шли за наличными, видимо, надеялись, что деньги отдадут без применения силы. Муж и жена оказали сопротивление, ну а мальчишку застрелили, как свидетеля.

**— Есть ли толк от телефона доверия?**

— Конечно! Половина звонков — это своеобразная месть соседу-самогонщику, который пьет, а другим не дает. Или просто злопыхателей, которым делать пакости людям ну просто удовольствие. Зато бывает информация от горожан, которой нет цены. Недавно неравнодушная ангарчанка позвонила и указала на адресок, где постоянно собираются подозрительные людишки. Одна деталь — в звонке прозвучало, что на квартирку носят краденые вещи и хрусталь, а взамен наливают спирт. Мы с операми нагрянули на адресок, а там ворованного добра на две грузовые машины. Вывозили почти весь день, так соседи по подъезду охали да ахали: "С кем поблизости жили!" Три японских телевизора и видеоплейера вернули хозяевам, игрушки отдали обратно в садик, ковер привезли бабуле в 93 квартал, а она уже другой купила, но все равно была рада.

**— Есть что сказать читателям газеты?**

— Не оставаться равнодушными, помогать людям, не затыкать уши и не задергивать шторы, когда видят, что лезут к соседям. Достаточно сигнала, а уж дальше дело милиции. Поверьте, в уголовном розыске немало профессионалов, знающих свое дело. Добро всегда должно побеждать зло. Согласитесь, что хороших людей неизмеримо больше, чем плохих. Ну и обязательно личная безопасность и осторожность. Как говорят у меня на родине, в Азербайджане: "На аллаха надейся, а верблюда привязывай!"

**С оперативником Романом Агаевым беседовал Евгений КОНСТАНТИНОВ.**
**Фото Л.ЗУБКОВОЙ.**

## ПРЕСС-СЛУЖБА ЗАБАЙКАЛЬСКОГО ПОГРАНИЧНОГО ОКРУГА

### ВОДКУ НЕ ВЗЯЛИ, А КУЛАКИ И СВОИ ЕСТЬ...

Военнослужащие пограничной заставы "Дурой" задержали на реке Аргунь возле горы Средняя Канга китайского гражданина Жень Сяохая, который незаконно рыбачил в российских водах.

Заметив приближающихся российских пограничников, нарушитель сперва предложил им бутылку водки. Так как ожидаемый характерный блеск в глазах наших стражей границы не появился, китайский браконьер попытался изменить тактику ведения переговоров - он стал грозить с борта своей лодки кулаком, а затем, когда все наличные средства "народной дипломатии" были исчерпаны, на всех веслах понесся к родному берегу. Но не тут-то было! От преследователей ему уйти не удалось. Российские пограничники догнали и задержали браконьера. После завершения служебного разбирательства он был передан представителям пограничной охраны КНР. Они заверили своих российских коллег в том, что в Китае Жень Сяохая ждут серьезные неприятности.

### УШУ НЕ ПОМОГЛО

Поздно вечером военнослужащие российской пограничной заставы "Забайкальск" были подняты по команде "В ружье!" из-за сработки сигнализационной системы на одном из участков государственной границы. Еще до того, как на место происшествия выехала заставская тревожная группа, информация о возможном нарушении была передана по радиостанции пограничному наряду во главе с сержантом Сергеем Рябовым, который в тот момент находился на государственном рубеже. Пограничники, получив сообщение, немедленно отправились на сработавший участок и там буквально нос к носу столкнулись с неизвестным, пытавшимся прорваться на сопредельную территорию.

При встрече с пограничниками нарушитель не испугался, а, наоборот, повел себя агрессивно - стал демонстрировать приемы ушу. Однако русский рукопашный бой оказался эффективнее. Уже через минуту злоумышленник лежал на земле с крепко связанными за спиной руками. А в скором времени на выручку наряду подоспела и тревожная группа с заставы.

В ходе дознания пограничникам удалось выяснить, что нарушителем границы оказался китайский турист. В Забайкальске его обокрали свои же соотечественники, лишив паспорта и кошелька. Тратить время и деньги на оформление выездной визы и получение новых документов китаец не захотел. Он попытался нелегально пересечь линию границы. Однако прорваться на родину ему не удалось.

ЗАБУРИЛИСЬ

# "ПИВНАЯ" СКВАЖИНА,

## или ТЕМНАЯ ИСТОРИЯ О ТОМ, КАК АНГАРСКИЙ ПИВЗАВОД ОТКРЫЛ СОБСТВЕННЫЙ ЧИСТЫЙ ИСТОЧНИК

В августе работниками МУП "Ангарский водоканал" был отмечен интересный факт. На Ангарском пивзаводе резко сократили водопотребление. При этом сброс стоков оставался на прежнем уровне. Заинтересовавшись столь необычным явлением, решили поискать отгадку на самом заводе. Велико же было удивление, когда обнаружили на заводской территории недавно пробуренную скважину. Добротно оборудованная, с трубопроводом, ведущим в цех. Торчащая из земли труба требовала принимать срочные меры. Ведь никто не знает, какое качество у этой подземной воды и для каких целей ее качают. Для разбора по делу с "левой" водой на завод нагрянула комиссия, состоящая из представителей СЭС, "Ангарского водоканала" и отдела экологии администрации города.

Заседание началось в директорском кабинете, а после переместилось непосредственно к объекту. Первые вопросы к директору Е. Подглазову были обычными: "Кто пробурил? Когда? Кто разрешил?" Директор был слегка растерян, и его можно понять. На момент прибытия комиссии он пребывал в директорской должности всего четвертый день. На вопросы в основном отвечал главный инженер завода.

- Пробурили в середине августа, занималась этим специально вызванная из Усолья фирма.

- А кто разрешил? - Этот вопрос повис в воздухе и остался без ответа.

- Дайте нам начать работать, мы дадим городу рабочие места, дайте нам развернуться!- горячится директор.

Члены комиссии уверили Е. Подглазова, что все они целиком и полностью за будущее процветание Ангарского пивзавода. Но, как говорится, "закон есть закон". А по закону, прокрутив дырку, пивзавод нарушил целую кучу правил, пунктов и параграфов.

- На каждую скважину требуется разрешение Комземресурсов, СЭС, администрации города. Каждую скважину регистрируют, ей присваивается номер, - говорит завотделом коммунальной гигиены СЭС Ольга Федорова. - Мы должны были проверить качество воды, хотя теперь уже не докажешь, использовали ли на заводе воду из скважины для приготовления продукции. Директор утверждает, что завод сейчас стоит. В самом деле, последняя проверка ангарского пива проводилась 12 августа. Все было в норме. Но сейчас в емкостях завода "доображивает" пиво, сваренное как раз в момент появления скважины. Оно будет готово только в октябре. Только тогда мы сможем проверить его качество и узнать, на какой воде оно "заквашено".

- Кроме того, - добавляет главный инженер водоканала Владимир Пискайкин, - сейчас трубопровод состыкован с трубопроводом хозпитьевой воды. Их разделяет только задвижка. А по нашим правилам должен быть видимый разрыв. Утверждение главного инженера завода, что это не хозпитьевой, а технический трубопровод, выглядит, мягко говоря, наивно. Такого на заводе никогда не существовало. Попросту говоря, завод нарушил договор между ним и нами о спуске сточных вод. Договор теперь придется переоформлять, так как в нем не учитывалась подобная новая схема стока.

Но в самом деле, для каких же целей бурилась скважина?

Когда мы узнали о данном факте, то решили пофантазировать. Может, ангарские пивовары думали найти под землей пивное озеро и черпать хмельной напиток, не тратясь на солод и прочие компоненты. А что, вполне разумная идея. Ведь если под заводом НПЗ образовалось озеро из нефтепродуктов, то почему под пивзаводом не образоваться озеру пивному. Но наши фантазии прервала банальная и слегка огорчившая нас развязка. Вода с двадцатиметровой глубины идет на охлаждение градирни. Из-под земли можно качать в неограниченном количестве и бесплатно.

Платить за потребление не надо. Выгода налицо.

Факт остается фактом, знать о всех документальных формальностях при проведении таких работ они были должны. Может, забыли? Возможно, что этой "забывчивостью" заинтересуется прокуратура. Ее поставили в известность о предстоящей работе комиссии, но получили ответ: "Мы выезжаем только на трупы".(?)

Слава богу, на заводе их пока нет.

Результаты работы комиссии таковы: задвижку с подземного трубопровода перекрыли и опечатали. Завод оштрафован. Сейчас Е. Подглазову предстоит канительная процедура перевода своего "подземного источника" из нелегального в легальное положение. Если СЭС подтвердит пригодность воды, то он, скорее всего, будет продолжать фонтанировать. И, будем надеяться, поможет возродить новому директору былую славу ангарского пива.

**И. КАРИН.**

# Детское время

## КОНКУРС!

Привет, мальчишки и девчонки! Я очень рада снова видеть вас. Только очень жаль, что вы не можете увидеть меня. Представьте себе, я даже сама не знаю, как выгляжу, потому что у меня нет зеркального отражения. Но ведь все, даже самые маленькие дети знают, что такое минута. Почему же никто не может мне сказать, какая я? Может, вы, друзья мои, нарисуете меня? Я выберу из ваших рисунков тот, что мне больше понравится. Свой самый лучший портрет я помещу в газете, а его автор получит приз.

**ВАША МИНУТКА.**

## ПУТАНИЦА

**По первым буквам изображенных фигур прочтите, на чем мечтает покататься попугай Рома.**

## КроссДЕТворд "КОТ В САПОГАХ"

**По горизонтали**: 3. Каа из "Книги джунглей" Р.Киплинга. 6. Кто сочинил сказку про крокодила Гену и его друзей? 9. Что хитростью отобрал у Людоеда сказочный Кот в сапогах? 11. Сказочная девочка, игравшая в живые шахматы. 12. Кто из сказочных героев сел в тюрьму за то, что наступил на ногу принцу Лимону? 13. Именно на ней ехала Жаба из сказки К.Чуковского "Тараканище".

**По вертикали:** 1. Что помчался покупать человек рассеянный с улицы Бассейной? 2. На нем был нарисован очаг в каморке папы Карло. 4. Великан, богатырь. 5. Добрая волшебница Желтой страны из книги "Волшебник Изумрудного города". 7. Праздник, на котором Золушка из сказки Ш.Перро потеряла свою туфельку. 8. "Неправильная пчела", которая, как считал Винни-Пух, дает "неправильный мед". 10. Металл, из которого был отлит волшебный ключик в сказке про Буратино.

### ОТВЕТЫ НА КРОССВОРД "ШЕВЕЛИ ИЗВИЛИНОЙ"

**По горизонтали:** 1. Гусь. 3. Опоздал. 6. Ура. 7. Глобус. 11. Корова. 13. Портфель. 14. Плакса. 15. Мел. 16. Мышь. 17. Единица. 19. Парта. 20. Завтрак.

**По вертикали:** 2. Угол. 4. Первоклассница. 5. Лето. 7. Год. 8. Окно. 9. Учитель. 10. Звонок. 12. Будильник. 13. Перемена. 16. Март. 18. Два.

## Детские мемуары взрослых людей

# "ДИРЕКТОР КОЛБАСНОЙ ФАБРИКИ" В ДЕТСТВЕ МЕЧТАЛ СТАТЬ ОПЕРНЫМ ПЕВЦОМ

**"Директором колбасной фабрики" называли в детстве этого человека, сегодня хорошо известного и среди взрослых, и среди детей. Не потому что он работал на мясокомбинате. Просто когда он был маленьким, то все время сочинял и рассказывал всем знакомым сказки про колбасу. Наверное, очень ее любил. Попробуйте догадаться по этой фотографии и по воспоминаниям из детства, кто стал героем нашей газеты. Позовите на помощь родителей, может, они узнают его. Тот, кто вперед всех назовет имя нашего героя, получит приз и право загадать следующего героя. Приносите свои варианты ответов в редакцию не позднее 17 сентября.**

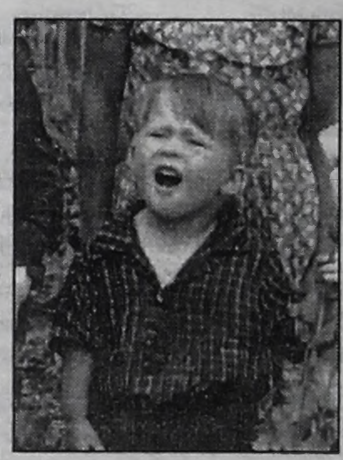

**Первая профессия**

Когда я был маленьким, очень любил петь и танцевать. Уже в 9 месяцев меня представляли гостям, ставили на самое видное место, и я начинал двигаться в такт их хлопков. Когда я научился петь, ходил в дивизион, давал там концерты солдатам. Мне тогда было четыре года. Я мечтал стать оперным певцом.

Мой папа работал директором магазина, и я почти все свободное время проводил у него на работе. Тогда был страшный дефицит (это когда в магазине нет того, что хочешь купить). И были еще такие женщины — спекулянтки (они продавали то, чего нет в магазинах). Я у них был вроде курьера-разведчика. Когда в магазин поступали новые товары, эти женщины посылали меня на склад посмотреть, что там привезли. Я приходил к ним и докладывал. Они все меня знали.

**Первая любовь**

Мне было пять лет. Я ходил в детский сад, дружил там с одной девочкой, ее звали Вера. Все ребятишки говорили про нас "жених и невеста".

В третьем классе я и мои друзья были влюблены в одну девочку, Тамару. Написали ей все вместе письмо, просили ее ответить, кого из нас она любит. Но на следующий год из-за наших "приставаний" Тамара ушла в другую школу.

**Первый класс**

В школу я рвался, как Филипок. Когда моего старшего брата отправили в первый класс, я дома поссорился с родными, потому что это не справедливо — он пошел в школу, а мне говорят, что еще рано. Я клялся и обещал, что буду хорошо учиться, лишь бы попасть в школу.

Зато когда пришло мое время, я поступил в первый класс, стал приносить домой двойки и колы. Как в анекдоте, в котором папа смотрит дневник своего сына, а там "два", "два", "два" по всем предметам. Вдруг видит "пять" по пению. Отец как закричит: "С такими оценками ты еще и поешь!" Так вот у меня тоже была пятерка только по пению. Не удивительно, я любил и умел петь.

**Наш герой не стал оперным певцом, как когда-то мечтал. Но его работа связана со сценой и вокруг него всегда много детей. Вот вам и подсказка.**

## АНЕКДОТЫ от ВОВОЧКИ

**Мальчик приходит домой весь в слезах:**

**— Мама, меня избил один старшеклассник!**

**— Бедняжка! А ты смог бы его узнать?**

**— Теперь его узнает любой. У меня в кармане его ухо...**

***

**Учительница спрашивает Вовочку:**

**— Почему ты ешь на уроке?**

**— Жаль терять время на перемене!**

***

**Вовочка рассказывает папе, что на уроке химии он проводил опыт, который закончился взрывом.**

**— Учитель поставил тебе двойку? — спросил отец.**

**— Не успел...**

**Желтоноговых Галину Ивановну и Владимира Николаевича**

*поздравляем с 30-летием со дня свадьбы. Здоровья вам. Мы любим вас.*

**Дети и внуки.** (10405)

**Дорогого сына Павла Кравченко**

*поздравляю с юбилеем. Желаю здоровья и благополучия в это трудное время.*

**Мама.** (10771)

## УСЛУГИ

✦Ремонт телевизоров недорого. Гарантия до 1 года. Тел.: 6-96-33, 4-81-32. (10591)

✦Ремонт телевизоров цветных и ч/б изображения с гарантией. Цены низкие. Тел. 6-12-68. (10762)

✦Ремонт телевизоров и в/м. Гарантия. Тел. 510-773. (10696)

✦Ремонт телевизоров. Недорого. Гарантия. Тел. 55-55-60. (10734)

✦Ремонт любых телевизоров. Гарантия. Тел. 3-13-49. (9297)

✦Тамада. Тел. 6-52-49. (10723)

✦Пошив, реставрация одежды. Недорого. Тел. 54-21-08. (10732)

✦Ремонт шуб. Тел. 52-57-29. (10663)

✦Ремонт, укрепление, наращивание ногтей, ресниц, парафинотерапия. Скидки 10%. Тел. 51-75-81. (10764)

✦Строительство и отделка домов, дач и бань. Тел. 56-23-41 после 18 часов. (10725)

✦Перепланировка, строительство, сантехнические работы. Тел. 6-76-69. (10712)

✦Ремонт кв-р. Тел. 9-18-77. (10578)

✦Ремонт кв-р. Тел. 56-20-3[illegible] (10728)

✦Ремонт кв-р. Тел. 9-70-17. (10738)

**✦Штукатурим. Тел. 56-04-88. (10194)**

✦Эл.проводка кв-р. Тел. 6-66-03. (10691)

✦Обновление чугунных ванн. Тел. 9-78-48. (10757)

✦Обтяжка мягкой мебели. Тел. 3-65-92. (10597)

✦Доставим шлак, песок, гравий. А/м ЗИЛ. Тел. 51-05-44. (10756)

✦Перевозки на а/м "Газель". Тел. 55-45-86. (10727)

✦Автоуслуги, услуги грузчиков. Тел. 51-27-82. (10670)

✦Грузоперевозки а/м ЗИЛы, будка круглосуточно. Тел.: 55-95-53, 55-86-87, 54-51-43. (10174)

✦Перевозки ГСМ, автоцистерна V=16,5 куб.м. Тел. 51-27-74. (10748)

✦Грузоперевозки а/м КамАЗы. Тел. 52-71-00. (10708)

**✦Перевозки а/м ГАЗ, ЗИЛ. Тел.: 53-57-40, 4-38-90, 55-37-54 круглосуточно. (9891)**

✦Перевозки. Тел. 56-18-67. (10740)

✦Перевозки. Тел. 53-20-96. (10716)

✦Перевозки. Тел. 6-60-20. (10724)

✦Перевозки. Тел. 54-13-78. (10736)

(10781)

**ЗАО "ИРКУТСКРЫБА"**

ИЗВЕЩАЕТ ПОКУПАТЕЛЕЙ ОБ ИЗМЕНЕНИИ РЕЖИМА РАБОТЫ КИОСКА, расположенного по адресу:

**ул. КОМИНТЕРНА**

**(13 м/р, у маг. "Гран" )**

**КИОСК РАБОТАЕТ:**

**с 8.00 до 20.00 часов**

**в субботу и воскресенье: с 8.00 до 19.00 часов**

**перерыв с 12.00 до 12.35**

**Предприятие реализует**

**гофротару, крафт-мешок**

**Селенгинского ЦКК со склада в Ангарске.**

**Тел./факс: 52-21-56.** (10690)

**МУКА** (Алтай)
**САХАР** (Россия)
**ОКОРОЧКА**

*Доставка на дом.*
*Тел.3-47-46, 3-35-30.* (9420)

✦Перевозки. Тел. 6-30-18. (10741)

✦Перевозки. Тел. 4-68-06. (10684)

✦Перевозки. Тел. 6-49-14. (10687)

✦Перевозки. Тел. 6-98-07. (10580)

✦Перевозки. Тел. 9-17-51. (10028)

✦Перевозки. Тел. 51-14-46. (10349)

## КУПЛЮ

✦3-4-комн.кв-ру. Тел. 54-28-30 вечером. (10004)

✦Квартиру. Тел. 55-90-51. (10706)

✦Квартиру. Тел. 51-12-46. (10778)

✦Квартиру. Тел. 53-03-82. (10693)

✦А/м "Москвич-2140" или "Копейку" недорого. Адрес: 86 кв-л-6-45 вечером. (10767)

✦Письменный стол б/у недорого. Тел. 9-78-48. (10758)

## ПРОДАЮ

✦М/г "ММС-кантер" 1989 г.вып., 2 т; "Т.-Спринтер" б/п, 1989 г.вып. Тел. 54-43-06. (10775)

✦А/м "Тойота-Виста" 1992 г.вып. и гараж в а/к "Виадук". Тел. 55-00-60. (10720)

✦А/м ГАЗ-53 (будка). Тел. 54-14-10. (10730)

✦А/м ЛуАЗ-969М 1989 г.вып., цельнометал. Тел. 6-18-74. (10617)

✦А/м УАЗ-фермер 1998 г.вып. Тел. 3-64-93. (10661)

✦А/м КАВЗ-375", тягач "ЛиАЗ-Шкода", дач.участок в д.Архиреевка. Тел. 55-61-30. (10660)

✦А/м "Тойота-Королла" 1992 г.вып., пробег 58 тыс.км, двигатель 1600, 4 ВД, коробка-автомат, в аварийном состоянии (повреждена задняя часть а/м). Тел. 9-11-13 с 10 до 18 часов, кроме выходных. (10598)

**ОБУЧЕНИЕ РАБОТЕ НА КОМПЬЮТЕРЕ**

**Знакомство с компьютером, освоение Windows' 95 - 7дней, 200 руб.,**

**Word 7.0, Excel 7.0, Internet, 1С Бухгалтерия, Игры и т.д. - по выбору.**

*Занятия ежедневно, кроме выходных, с 17 до 19 часов. Обучение ведется с применением специального оборудования, облегчающего усвоение материала.*

**Обращайтесь: Ангарский технологический институт; ост. "Узел связи", каб. 435, тел. 6-83-35.** (10760)

**ТРЕБУЕТСЯ СЕКРЕТАРЬ**

***Знание ПК и работы по кадрам обязательно.***

**Тел. 7-58-59.** (10774)

**МУКА** Алтай
**САХАР** Россия
**ОКОРОЧКА**

**Доставка 3-40-74.** (9081)

**Доставка**
**МУКА САХАР | 52-52-41 6-97-38** (10763)

✦А/м ЕРАЗ недорого. Тел. 4-08-66, Андрей. (10768)

✦А/м "Москвич-2141" 1993 г.вып., в аварийном состоянии. Тел. 55-49-87. (10773)

✦Двигатель к а/м ВАЗ-21-21 1991 г.вып. на запчасти. Тел. 56-18-36. (10677)

✦Гараж в а/к "Сибиряк". Тел. 4-89-50. (10679)

✦Кап.гараж в а/к "Байкал" за к/т "Октябрь", 30 тыс.рублей. Тел. 4-02-19 после 18 ч. (10685)

✦Участок 15 соток, с/о "Китойское" (30 объект) с фундаментом. Тел. 55-92-64. (10750)

✦3 участка под коттедж по 30 соток, район ст.Ясачная или обменяю на а/м. Продам а/м "Нива" 1993 г.вып. Тел. 52-38-56. (10746)

✦Участок в Байкальске или меняю. Тел. 54-09-96. (10761)

✦Брус, доску. Цена 300-400 рублей. С/о "Утес". Тел.: 54-06-52, 6-19-95. (10493)

✦Срубы бани, дачи, дома на заказ. Тел. 51-28-02 вечером. (10686)

✦Цемент 23 р. Доставка. Тел. 540-844. (10743)

✦Дрова. Тел. 51-24-61. (10654)

✦Метлы по 1,8 руб. за штуку, самовывоз. Тел. 55-08-08. (10673)

✦Музыкальный центр "Aiwa". Тел. 54-17-86. (10726)

✦Телевизор б/у дешево. Тел. 6-35-03. (10719)

✦Персидского котенка. Тел. 54-26-94. (10752)

✦1-комн.кв-ру (72 кв-л, 1 этаж) за 50 т.руб. Тел. 52-60-22. (10770)

**✦Шифер 8-волн дешево, доставка. Тел.: 56-18-10, 56-23-87. (10780)**

## УТЕРИ

✦Утерянные св-во ЧП № 6261 и печать на имя Чисток-летова О.М. считать недействительными. (10765)

**Время ДУБЛЬ-РЕКЛАМА**

бегущей строки на НТА, 12 канале

**Продам комнату. Тел. 6-02-23. (10751)**

**Прерву запои. Тел. 4-79-67. (10639)**

## ФОНД ИМУЩЕСТВА г.АНГАРСКА

**проводит закрытый по составу участников и форме подачи заявки конкурс среди страховых организаций на право осуществлять страхование объектов недвижимости, принадлежащих на праве собственности Ангарскому муниципальному образованию (АМО).**

***Конкурс состоится 30 сентября 1998 г. по адресу: ул.Глинки,29, кабинет 11.***

**Заявки принимаются до 12 часов 29 сентября 1998 г. по указанному адресу. Справки по телефону: 52-25-65.**

**Характеристики объекта торгов:**

Победитель конкурса приобретает исключительное право на страхование объектов недвижимости при заключении договоров аренды, пользования, оперативного управления, хозяйственного ведения с Комитетом по управлению имуществом, муниципальными унитарными предприятиями "ЖЭТ" и "ПЖРЭП".

**Условия конкурса:**

К участию в конкурсе допускаются страховые организации:

1. Зарегистрированные на территории АМО.
2. Имеющие размер оплаченного уставного капитала не менее 25 тысяч МРОТ.
3. Осуществляющие страховую деятельность не менее трех лет.

**Критерии определения победителя:**

1. Предложения по условиям страхования.
2. Наибольшая сумма отчислений от общей суммы страховых платежей по договорам страхования (не менее 10%) в бюджет АМО.

Для участия в конкурсе необходимо оплатить регистрационный сбор в размере трех МРОТ и представить комплект следующих документов:

1. Заявку установленного образца.
2. Предложение по % отчислений от суммы страховых платежей (в отдельном запечатанном конверте).
3. Заверенные в установленном порядке копии учредительных документов, свидетельство о государственной регистрации, лицензии на право осуществления страховой деятельности.
4. Справку налоговой инспекции, подтверждающую отсутствие у претендентов просроченной задолженности по налоговым платежам в бюджеты всех уровней по состоянию на последний квартал.
5. Балансовый отчет о финансовой деятельности претендента за отчетный год, заверенный в налоговой инспекции.
6. Правила страхования имущества, тарифы, образцы страховых договоров и полисов.

*Заявки, поступившие после истечения срока приема заявок либо представленные без необходимых документов, не принимаются.*

**Денежные средства перечисляются на расчетный счет Комитета по управлению имуществом г.Ангарска:**

**Р/с 40703810600000000078 АКБ БайкалОНЭКСИМ Банк г.Ангарск**

**БИК 042505701 ИНН 3801004130.** (10782)

Уважаемые дамы и господа,

**АНГАРСКОЕ АГЕНТСТВО ВОЗДУШНЫХ СООБЩЕНИЙ**

№5513

предлагает **продажу и бронирование авиабилетов** любых российских, включая Трансаэро, и зарубежных авиакомпаний по их ценам.

**Заказ авиабилетов по телефону и доставка на дом.**

**Применяется обширная система льгот и скидок для пенсионеров, детей, семьи, студентов, школьников и других категорий пассажиров.**

При агентстве работает представитель известной ***российской туристической компании*** Evetel

**Работаем ежедневно без обеда с 8 до 19 часов.**
**Телефон для справок и заказа авиабилетов: 0-67, 56-27-90; международные перевозки и "Трансаэро": 56-27-89.**
**Туризм и отдых: с 10 до 19 ч. (кроме воскр.), 56-27-88.**

http://cavs.irk.ru

Наш адрес:
7а мк-рн (Ангарский пр-т), д. 10Б здание агентства;
ул. К. Маркса, гостиница "Саяны"; музей часов;
206 кв-л, "Салон красоты" (турфирма "Ривьера"). (10351)

---

**Юрист Тарков В.В.**
**Аудитор Яскин В.Н.**

**предоставляют услуги и консультации гражданам и предприятиям:**

– правовые, бухгалтерские и налоговые вопросы,
– аудиторские проверки, подготовка документов и сделок,
– представление интересов в судах.

Лицензия упр.юстиции № 219209 и Минфина РФ № 016757.

**Обращаться: пр.К.Маркса, 71а, здание МСУ-76 (рядом с автосервисом), каб.5, тел. 96-65-63.** (10082)

---

**ШКОЛА ПРЕДПРИНИМАТЕЛЕЙ г.АНГАРСКА**

**Приведение в соответствие с законодательством учредительных документов ТОО, ООО, реорганизация ИЧП, ликвидация убыточных и недействующих предприятий.**

**Тел.: 52-31-71, 52-32-82.** (10682)

---

*Высококачественные двери и окна из отборной древесины*

- *Входные и межкомнатные двери*
- *Оконные блоки системы ЕВРО-1000 с двойным или тройным стеклопакетом*

Фирма НИТРОН г.Ангарск, 219 кв-л, МЖК-1 тел. 54-04-95 с 9 до 18 в субботу с 9 до 15 (10711)

---

ШКОЛА ПРЕДПРИНИМАТЕЛЕЙ г.АНГАРСКА

**КОМПЬЮТЕРНЫЕ И БУХГАЛТЕРСКИЕ КУРСЫ.**

**Тел.: 52-31-71, 52-32-82.** (10478)

---

**ЗАКАЗ ТАКСИ КРУГЛОСУТОЧНО**

YAXI

**с 20 мая по 20 сентября летнее снижение цен по городу**

(6181) (10676)

**Тел.диспетчера 95-51-70, 98-51-70**

---

**Фирма "Стиль-Авто"**

ремонт автостекол, фар
бронирование фар
чистка салона
полировка кузова
замена масла

**Адрес: 17 мр-н, шк. № 17, гаражный бокс.**
**Тел.: 3-62-21, 55-01-96.** (10696)

---

*Санаторий-профилакторий "Родник"*

**приглашает НА ЛЕЧЕНИЕ взрослых и детей.**

*Предлагаем различные виды ванн, душей, массажей, вытяжение позвоночника, барокамеру, физиопроцедуры.*

**Обращаться по адресу: 94 квартал.**
**Телефоны: 6-11-70, 6-16-86.** (10627)

---

Предприятие ОАО "Ангарскцемент" на конкурсной основе объявляет прием на должность

**начальника отдела по правовым вопросам и кадровой работе.**

*Требования к участникам:*
1. Образование высшее юридическое.
2. Стаж работы по специальности не менее 5 лет.
3. Возраст до 40 лет.
4. Необходим опыт по работе с кадрами.

С документами обращаться в ОК ОАО "Ангарскцемент" с 8.00 до 16.45.
**Тел.: 9-41-33, 9-41-07, приемная 52-31-18. (9338)**

---

**ПУ №43**

**приглашает на курсы подготовки водителей всех категорий**

**ЦЕНЫ не изменились! самые низкие в городе!**

**К вашим услугам профессиональные преподаватели, оборудованные кабинеты, современная техника.**

**Ждем вас по адресу:**
**г. Ангарск, ул. Чкалова, 6. ПУ-43.**
**Тел.: 95-52-23.**

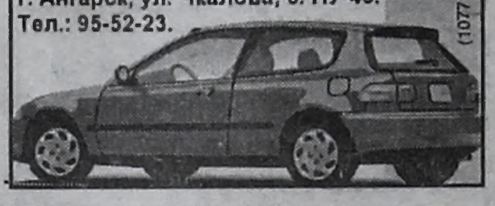

(10771)

---

**ЗАО "Реактив"**

*реализует*

**Ареометры для спирта и нефтепродуктов**

**Мерную посуду по ГОСТу**

*Тел.: 7-48-50, 7-48-39.*
*Часы работы: с 8 до 17 ч., обед с 12 до 13 ч.*
*Выходной: пятн., субб., воскр.* (10772)

---

*Муниципальное предприятие "Флер"*

**реализует саженцы смородины**

*("Багира", "Черный жемчуг", "Зеленая дымка"),*

**сливы уссурийской, крыжовника, сирени, тамарикса и др.,**

*в большом ассортименте многолетние цветы; горшечные растения для комнат и офисов (суккуленты, кактусы, декоративно-лиственные).*

**Дешевые семена, удобрения и средства защиты.**

*Наш адрес: г.Ангарск, 4 поселок, цветочное хозяйство, проезд автобусом № 7 до остановки "Заправка". Тел.: 93-32-46, 93-34-64.* (10701)

---

Ангарский городской узел почтовой связи

**предлагает помещения под офис со складскими помещениями.**

**Тел.: 6-29-44, 6-22-50.** (10667)

---

**Организация примет на работу энергичного молодого специалиста по вопросам снабжения и комплектации производства по переработке пластмасс, имеющего опыт работы с компьютером.**

**Телефон для переговоров 54-74-41, звонить с 8.00 до 17.00.** (10721)

---

**Предприятие производит строительство гаражей, дач, домов из собственного материала. А также реализует железобетонные изделия.**

*Цены ниже рыночных.*

**Тел.: 98-81-03 в рабочее время, 53-21-65 после 17 часов.** (10589)

---

ПРЕДПРИЯТИЕ **"АЛЬТЕРНАТИВА"**

*Вы останетесь довольны, если доверитесь нам!*

**Изготовление и установка металлических дверей, решеток, гаражных ворот. Сантехнические работы любой сложности. Ремонтно-строительные работы с применением передовых технологий и материалов.**

*Предлагаем влагостойкий гипсокартон, автоэмали с подбором, лаки, шпатлевки, антисептики, краски 2000 цветов и оттенков для внутреннего и наружного применения.*

**Наш адрес: старая площадка АЭМЗ, ДСК, кабина № 40.**
**Телефоны: 7-63-08, 7-54-86, 95-53-90.** (10310)

---

**Организация приобретает цветные металлы по высоким ценам. п.Мегет, "Иркутскгеология".**

**Тел. 49-26-30.** (10576)

---

**СРОЧНЫЙ РЕМОНТ**

**отечественных, импортных бытовых и промышленных**

**ХОЛОДИЛЬНИКОВ**

Сертификат № 000

Ремонт на дому
Гарантия

(10715)

3-41-91, 9-14-45.

---

**САМЫЕ популярные журналы и газеты**

**ОПТ И РОЗНИЦА**

**ПО ОЧЕНЬ НИЗКИМ ЦЕНАМ!**

**"Бурда для полных"** — 20 руб., **"Бурда юбки блузы"** — 20 руб., **"Бурда - шить легко и просто"** — 20 руб., **"Бурда"** №1, 6, 7 — 20 руб., **"Бурда"** №9 — 27 руб. 50 коп. **"Бумеранг"** — 6 руб., **"Верена"** №7, 8, 9 — 15 руб., **"Сабрина"** — 13 руб., **"Приятного аппетита"** — 10 руб., **"Настя"** — 5 руб.50 коп., **"Крестьянка"** №8 — 21 руб., №9 — 23 руб., **"Работница"** — 12 руб. 50 коп., **"Домашний очаг"** №9 — 19 руб., **"Космо"** №9 — 28 руб., **"Плейбой"** — 26 руб., **"Культ личностей"** — 21 руб., **"Салон интерьер"** — 25 руб., **"Архидом"** — 17 руб. 50 коп., **"Ружье"** — 15 руб., **"Флекс"** — 27 руб., **"YES"** — 18 руб., **"Драйв"** — 21 руб., **"Авторевю"** — 6 руб.

**"Время" (опт-50 коп., розница-1 руб.)**

**"АиФ"** — 2 руб. 80 коп., **АиФ - "Дочки-матери"** — 3 руб. 30 коп., **АиФ - "Любовь"** — 3 руб. 20 коп., **АиФ - "На даче", "Здоровье"** — 1 руб. 80 коп. **"СПИД-Инфо"** — 7 руб. 70 коп., **"Вырастайка"** — 3 руб. 70 коп., **"Двое"** — 4 руб., **"Живой звук"** — 3 руб. 70 коп., **"Поле чудес"** — 3 руб. 30 коп., **"Дача и приусадебное хозяйство"** (июль, август) — 1 руб. 70 коп., **"Что почем"** – 2 руб. 50 коп., **"Собеседник"** — 3 руб., **"Кругозор"** — 1 руб. 70 коп., **"Катавасия"** — 2 руб. 20 коп., **"Авторяд"** — 1 руб., 80 коп., **"Автомаркет"** — 3 руб., **"СМ-номер1"** — 2 руб. 90 коп., **"Труд-7"** — 1 руб. 40 коп., **календари отрывные, перекидные** — 6 руб.

**Доставка свежих выпусков на дом всего за 1 руб.!**

**Редакция газеты "Время": ул.Ленина, 43. Тел. 52-29-55.**

---

Сертификат соответствия № 00005923

**РЕМОНТ ХОЛОДИЛЬНИКОВ**

**Гарантия**
**Вечерняя смена**
**Вызов и доставка бесплатно.**

**Тел.дисп.: 6-31-25, 6-04-55.**
**Тел. мастерской: 98-88-58**
**РМЗ СПАО АУС.** (7543)

**Ветеранам ВОВ скидка 10%**

---

Ангарская городская газета **Время**

*Ждем вас в пятницу с 7.30 утра в редакции газеты (ул.Ленина,43). Справки по тел. 52-29-55.* (10466)

**приглашает продавцов газет для розничной торговли**

---

**МУКА** Доставка на дом

**ОКОРОЧКА**

Низкие цены **САХАР**

*Работаем без выходных.*

**Тел.: 3-79-57, 53-28-08.** (8028)

---

## АРЕНДА

✦Сдаю кв-ру. Тел. 3-31-47. (10688)

✦Сдам кап.гараж в а/к "Жигули" и "Искра-2". Тел. 52-85-17. (10656)

✦Сдам гараж. Тел. 6-54-34. (10675)

✦Сдам в аренду кап.гараж или продам. Тел. 51-27-43. (10607)

✦Сниму гараж в а/к "Мотор", "Восход", "Маяк". Тел. 54-53-84. (10737)

## МЕНЯЮ

✦2-комн.кв-ру улучш.план., с тел., в 12а мрн на 3-4-комн.кв-ру крупногаб. не менее 55 кв.м, кроме 1 этажа. Варианты. Тел. 51-12-46. (10753)

✦2-комн.кв-ру "хрущ." на 2-комн. улучш.план. или крупногаб. в "квартале". Тел. 54-14-10. (10731)

✦3-комн.кв-ру на 4-5-ул.планировки по договоренности. Тел. 6-39-53. (10718)

✦2-комн.кв-ру "хрущ." (177 кв-л, 2 этаж, тел.) на кв-ру большей площади в "квартале". Тел. 54-72-19. (10649)

✦Две 1-комн.кв-ры на 3-комн.кв-ру улучш.план. Тел.: 9-12-90, 51-40-05. (10370)

✦3-комн.кв-ру (2 эт., тел.) на 2-комн.кв-ру или продам. Тел. 53-26-53. (10755)

✦Кап.гараж в ГСК-3 и а/м ГАЗ-24 на кв-ру. Тел. 52-65-67. (10614)

✦Меняю или продам недостр.дачу + гараж на а/м, продам автоприцеп. Тел. 56-25-04 вечером. (10754)

---

**ЗНАКОМСТВА**

**Парень китайской национальности, торгует на рынке, познакомится с русской девушкой для серьезных отношений. Возможен выезд в Австралию на жительство. Почтовое отделение 35, документ № 143562887.** (10749)

---

**РЕДАКТОР О.Н.Тюменев.**

Адрес редакции: 665830, г.Ангарск, ул.Ленина, 43. e-mail:vrem@irmail.ru

**Время** АНГАРСКАЯ ГОРОДСКАЯ ГАЗЕТА

редактор 52-25-46, зам.редактора 52-23-17, отв.секретарь 52-32-17, обозреватели: по общественно-политическим вопросам 52-36-04, по вопросам коммунального хозяйства и строительства 52-36-04, по социальным проблемам 52-23-17, по экономическим вопросам и экологии 52-23-17, "Нам-16" 52-37-90, репортер, фотокорреспондент 52-26-58, отдел рекламы и объявлений 52-31-19, отдел доставки 52-29-55.

● Все справки по содержанию объявлений - у рекламодателя. ● Мнение авторов публикаций не обязательно отражает точку зрения редакции.
● Редакция работает с письмами по закону о средствах массовой информации - рукописи не рецензируются и не возвращаются.

Отпечатано в типографии АО НПО «ОБЛМАШИНФОРМ», г.Иркутск, ул. Советская 109, «б». Зак.№1223. Время сдачи в печать 10⁰⁰ час.

Ответственный корректор А.Редькова. Дежурный по выпуску номера О.Краснова.

Учредитель: журналистский коллектив городской газеты «ВРЕМЯ». Свидетельство о регистрации № И-0137.

Тираж 33.400 экз.