ГОРОДСКАЯ ГАЗЕТА

Время в субботу

Издается с 24 ноября 1951 года.
Выходит три раза в неделю

СУББОТА, 4 июля 1998 года, №76 (10644)

5 июля - Международный день уфолога

"Я УХАЖЕРУ СВОЕМУ ГОВОРЮ ТРЕХГЛАЗОМУ: НАМ ПОЦЕЛУИ НИ К ЧЕМУ, МЫ БРАТЬЯ ПО РАЗУМУ!"

90 лет назад то ли над глухой сибирской тайгой, то ли в ней что-то так грохнуло, что небесное свечение наблюдалось несколько дней даже в Европе.

Что это было, ученые головы ломают и спорят до сих пор. Потому как вещественных остатков от взорвавшегося объекта практически никаких не осталось. В последнее время вроде бы возобладала версия ледяной кометы. Что, мол, прилетела, взорвалась, вода испарилась, потому и остатков никаких. Что ж, может быть, и так.

Однако многим более по сердцу версия о взорвавшемся корабле гостей с чужой какой-нибудь звезды. Вообще тема пришельцев, вера в их существование и визиты настолько сильны, что люди склонны зачастую объяснить их происками все непонятное и загадочное: от всемирного потопа до происхождения человека.

Особенно популярной сия тема стала в двадцатом веке. Оно понятно: во-первых, сам человек сначала полетел по воздуху, потом и вообще в космос вырвался. Во-вторых, хочется верить, что не одни мы такие умные и уникальные в бесконечной Вселенной. Ну и, наконец, есть желание, чтобы прилетели более развитые да совершенные и помогли решить нам наши проблемы.

Правда, скептики, наоборот, пугают нас возможным порабощением, вариантов которого в фантастической литературе нарисовано бессчетно.

Как бы то ни было, а согласитесь, что прав был сказавший: "Есть многое на свете, друг Горацио, что непонятно нашим мудрецам". Есть они, есть — неопознанные летающие объекты. И немало.

Не зря же даже науку целую придумали: уфология называется. Так вот, сегодня — День уфолога.

ДОБРО ПОЖАЛОВАТЬ, братья по разуму.

И — за встречу!

Н.ФЕДОРОВ.

(О встрече с неопознанным объектом рассказывает наш корр. на стр.4 — "НЛО над Братским морем")

НОВОСТИ ● СОБЫТИЯ ● ФАКТЫ ● ИНФОРМАЦИЯ

ОЧЕРЕДЬ НОВЕЙШЕГО ОБРАЗЦА

Мэр В.Новокшенов подписал интересное постановление. Называется "Об очередности финансирования заработной платы из бюджета Ангарского муниципального образования" (№ 2070 от 30.06.98). Очередность установлена "до погашения задолженности по заработной плате работникам бюджетной сферы". Интересно оно тем, что впервые гласно указана эта самая очередность. Первыми будут получать зарплату работники образования, за ними здравоохранение, потом культура и лишь после них другие отрасли и органы управления.

При этом мэр запретил любые расходы местного бюджета, "кроме выплаты заработной платы, пособий на детей, оплаты мероприятий по программе "Летний отдых детей". Вот только оплату питания и медикаментов в бюджетных учреждениях будут производить в пределах всего 50% от месячной нормы.

Заключительная формулировка постановления, пожалуй, также встречается впервые: "Контроль за выполнением настоящего постановления оставляю за собой".

Н.БАРХАТОВ.

ЛЕЧЕНИЕ ПО АНГЛИЙСКОЙ МЕТОДИКЕ

В МСЧ-36 прошла научно-практическая конференция с участием известной английской фирмы "ГлаксоВЭЛКОМ". Ангарских врачей ознакомили с новым направлением в медицине - использованием антибиотиков для профилактики послеоперационных осложнений. На Западе подобную профилактику проводят давно, у нас же в стране долгое время считали, что антибиотики для этой цели не годятся.

- Мы постоянно заключаем контракты с различными иностранными фирмами, предварительно анализируя стоимость и эффективность их препаратов, - сказал начальник МСЧ-36 В.Ф.Кудреватых. - Препараты нового поколения, выпускаемые "ГлаксоВЭЛКОМ", используют лечебные учреждения 150 стран мира. Теперь и мы будем лечить своих больных этими высокоэффективными средствами.

Английская фирма, по всей видимости, тоже заинтересована в таком сотрудничестве: она выступила спонсором прошедшей конференции и подарила МСЧ-36 препараты для лечения бронхиальной астмы.

(Собств.инф.)

"КРАСНЫЙ ПЕТУХ" В ЖАРУ ЗАМОЛЧАЛ. ДАЙ-ТО БОГ!

Огонь боится воды, но, видимо, не той, что льется с неба по милости природы. Доказали это частые пожары во время дождливого июня. Зато за три последних дня изнурительной жары в городе произошло только одно возгорание: 1 июля в 207-м квартале в подвале дома № 8 горели две хозяйственные кладовки. Пожарные быстро справились с огнем. Мы хотим вместе с ними порадоваться этому факту и пожелать, чтобы "красный петух" подольше не расправлял своих крыльев.

С.ЗЛОБИНА.

АНОНС

В минувшую среду директор муниципального предприятия "Ангарский водоканал" пригласил журналистов на пресс-конференцию. Более двух часов шел разговор о дне сегодняшнем предприятия, его тарифной политике и перспективах водоснабжения города, в частности, об освоении китойского месторождения подземных вод.

Материалы с пресс-конференции — в следующем номере.

ПРИХВАТИЛИ!

ВОНЮЧАЯ ГАДОСТЬ ЛИЛАСЬ НА ЗЕМЛЮ РЕКОЙ

Муниципальная милиция и специалисты торгового отдела городской администрации с начала июня изъяли из торговой сети и со складов более тонны спиртосодержащей отравы. У подпольщиков изъято полмиллиона этикеток и пробок-закруток. Разливальщики технического спирта умудрились уже напечатать тысячи специальных марок нового образца. "Катанку" продают под видом "Столичной", "Байкальской" и "Славы".

Иркутское производственное объединение "Кедр" давным-давно не выпускает водку "Слава" в бутылке емкостью 0,5 литра, а в ангарских магазинах "Славы" в поллитровках полным-полно.

С начала года в Ангарске от употребления суррогатов умерло более 200 человек. Специалисты считают грубейшей ошибкой государственного масштаба выдачу разрешений на выпуск спиртного кому попало.

Почти центнер отравы вылили на землю сотрудники УВД в присутствии журналистов газет и телевидения на прошлой неделе. Трава, на которую вылили заразу, сразу скрючилась и пожелтела.

По мнению начальника УВД Юрия Полежаева, 9 из 10 бутылок водки, продаваемых в Ангарске, это грубая подделка под настоящую русскую водку.

Е.КОНСТАНТИНОВ.
Фото автора.

АНГАРСКИЙ ХРАМ: ДЕНЬ ЗА ДНЕМ

Седьмица 5-я по Пятидесятнице.
Понедельник, 6 июля
Владимирской иконы Божьей Матери
8.30 — Божественная литургия.
16.00 — Всенощное бдение. Лития, Полиелей.
Вторник, 7 июля
Рождество честного славного Пророка, Предтечи и Крестителя Господня Иоанна
8.30 — Божественная литургия. Освящение воды
Четверг, 9 июля
Тихвинской иконы Божьей Матери
8.30 — Утреня. Литургия
Пятница, 10 июля
Преподобного Сампсона странноприимца. Праведницы Иоанны мироносицы
16.00 — Вечернее богослужение
Суббота, 11 июля
Перенесение мощей мучеников бессребреников и чудотворцев Кира и Иоанна. Преподобных Сергия и Германа, Валаамских чудотворцев
8.30 — Божественная литургия
16.00 — Всенощное бдение. Лития, Полиелей
Воскресенье, 12 июля
Неделя 5-я по Пятидесятнице Славных и всехвальных первоверховных апостолов Петра и Павла
8.30 — Божественная литургия. Окончание Петрова поста
Таинство крещения совершается в субботу и воскресенье в 12.30.
Особое поминовение усопших (панихида) - по окончании субботней литургии.
Ежедневно с 9 до 16.00 в храме дежурит священник. Он ответит на ваши вопросы лично или по тел. 93-33-25.

БУДУТ ДЕНЬГИ - БУДЕТ И НОВЫЙ ХРАМ!

Строительство нового храма ведется силами СПАО АУС на частные пожертвования граждан. Сегодня строительство остановлено, поскольку на расчетном счету благотворительного фонда возрождения церкви нет ни копейки. Только от нас зависит, когда оно вновь начнется и как долго продлится. Напоминаем расчетный счет в Востсибкомбанке, по которому можно перечислить деньги на строительство: №40703810268000075201 ВСКБ 042520765 корсчет 30101810800000000765 ИНН 3801098296. Или просто почтовым переводом по адресу: г.Ангарск, главпочтамт, благотворительный фонд возрождения церкви.

ДА БЛАГОСЛОВИТ ГОСПОДЬ ДЕЛА НАШИ!

УДИВИЛИСЬ АНГЛИЧАНЕ

Дети из центра реабилитации поедут отдыхать на Байкал

В августе в Ангарск придет необычный груз из далекой Англии - оборудование для сенсорной комнаты. Впрочем, его получатель - центр реабилитации детей и подростков с ограниченными возможностями - уже не первый раз получает от англичан такие посылки. С 1996 года специалисты фирмы "Хью Стиппер" помогают нашему центру поставить на ноги больных ангарских малышей, несколько раз в год проводят консультации в нашем городе.

Контрактом было предусмотрено, что и ангарчане побывают в Англии, посмотрят работу их центров реабилитации. В начале июня О.Е.Степанова, директор центра реабилитации, и В.А.Волкова, заместитель начальника управления социальной защиты, побывали в двух городах - Бристоле и Портсмуте.

- У англичан накоплен большой опыт, так что нам не стоит изобретать велосипед - достаточно посмотреть и перенять, - говорит Ольга Евгеньевна Степанова.

О том, как живут наши российские инвалиды, рассказывать не будем. Общеизвестно: нищета, жизнь в замкнутом пространстве - в четырех домашних стенах, как в тюрьме, невозможность заняться любимым делом. И самое страшное - практически никакой помощи и заботы от государства.

В Англии все по-иному: к инвалиду относятся уважительно, будь он совершенно недееспособен, в нем прежде всего видят человека. Особенное отношение к ребенку-инвалиду, он - достояние нации. Ольга Евгеньевна хотела сфотографировать 4-летнего малыша, руководитель центра спросил у того: не возражает ли?

Может, они уважают инвалидов лишь за то, что их родственники не скупятся на оплату труда работников центров реабилитации? Или инвалидов у них несколько человек на весь город? Как рассказывает О.Е.Степанова, в Бристоле, где проживают 400 тысяч человек, семь центров реабилитации для взрослых инвалидов и пять - для детей. "Вместимость" одного - от 50 до 200 человек. Ни один из центров за свои услуги денег не берет, забота об их содержании лежит на государстве.

У нас в городе, слава Богу, тоже открыли центр реабилитации детей и подростков с ограниченными возможностями. Но только один. И хотя финансирование рассчитано на 40 детей, здесь вынуждены обслуживать все семьдесят. Этим детям трудно отказать - с каждым потерянным днем уходит время на реабилитацию. Но еще 170 заявлений лежат на столе у директора центра. 170 детей ждут своей очереди. В таком ожидании могут пройти годы. Чтобы этого не случилось, Ангарску надо открыть еще 4 центра.

Правда, и с одним сумели мы удивить англичан (не все же нам их достижениям удивляться). Они были просто шокированы, когда узнали, что ребятишки из ангарского центра реабилитации собрались нынешним летом на две недели на Байкал. И не в какой-нибудь фешенебельный отель (у нас все же не Англия), а в палаточный городок. И не сомневайтесь - поедут. Потому что дети, даже если они инвалиды, тоже хотят познавать жизнь, восхищаться ее красотой.

Фонд социальной поддержки оплатил поездку 15 ребят из центра реабилитации на отдых в Алма-Ату и на Байкал. И на турбазу "Евтушенко" поедут благодаря помощи АЭХК, его директору В.П.Шопену. Многие вместе с родителями.

А в сентябре в центр реабилитации приедут англичане - монтировать сенсорную комнату, деньги на которую выделили из городского бюджета. В этой комнате ребятишки смогут развивать свою сенсорику, снимать психологическое напряжение.

И уверена, еще не раз их родители выскажут свою благодарность врачам из далекой Англии. Но замечу, что и в родном городе есть люди, помогающие центру реабилитации.

Когда Степанова пригласила ангарских спонсоров в центр - посмотреть на ребятишек, они резонно ответили: "А что на вас смотреть, вам помогать надо".

О.КРАСНОВА.

На снимке Л.ЗУБКОВОЙ: 4-летние Настя Совенко и Ира Платонова делятся своей радостью - они едут отдыхать.

ПРОСТО ЖУТЬ!

В ИЮНЕ В АНГАРСКЕ ПРИЗЕМЛИЛОСЬ 5 "ПАРАШЮТИСТОВ"

На этом снимке вы видите оказание медицинской помощи 25-летней женщине, которая после выпитой бутылки водки нечаянно выпала из окна 3 этажа на козырек подъезда и сильно поранилась. Скорая помощь увезла ее в больницу.

После анализа аналогичных происшествий за месяц выяснилась следующая картина.

В Ангарске в июне зарегистрировано пять случаев выпадения как женщин, так и мужчин. Из окон и с балконов, начиная с 3 этажа, но не выше пятого. Таких пациентов медики зовут "парашютистами". В их число вошли в основном молодые люди до 25 лет. Четыре закончились серьезными травмами. Со смертельным исходом закончилось падение для 45-летней женщины. Смерть наступила до приезда врачей.

Л.ЗУБКОВА.
Фото автора.

ПРЯМАЯ ЛИНИЯ

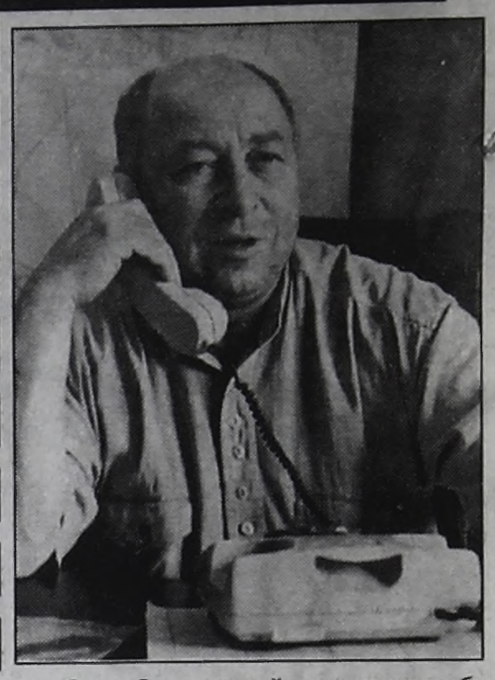

● — *Здравствуйте, я хотела бы поговорить с Дьяконовым.*

— Я вас слушаю.

— *Виктор Григорьевич, я живу в 14 доме 95 квартала. Квартира приватизирована. Меня интересует, когда и на каких условиях будет проводиться капитальный ремонт нашего дома? Или мы должны за свой счет его делать?*

— В условиях приватизации не оговорено, что ремонт возлагается на жильца. Поэтому ваш дом будет включен в титул капитального ремонта, когда подойдет его очередь.

— *И когда же она подойдет? Дому больше тридцати лет.*

— К сожалению, мы еще не выполнили капитальный ремонт тех домов, которые введены в эксплуатацию во второй половине пятидесятых.

— *Да, но есть дома хоть и старше нашего, но лучше сохранившиеся...*

— В конце сентября мы будем формировать титул на 1999 год, включим ваш дом в список на обследование и по его результатам будем принимать решение о включении его в титул.

— *А нельзя заменить трубы в отдельной, моей квартире?*

— Ну поменяем мы у вас трубы, а вас будут топить соседи сверху... Делать, так уж делать весь дом.

— *Так трубы уже все в хомутах...*

— Это смотря сколько. Не от хорошей же жизни мы придумали такой норматив: сколько хомутов должно быть на один метр трубы, чтобы она подлежала замене. Будет три-четыре хомута, значит, пора ее менять.

● — *Виктор Григорьевич, у меня вся сантехника уже древнее древних. Как мне ее заменить? Хоть тот же смеситель в ванной.*

— Если оборудование отработало уже свой нормативный срок, то у нас есть положение, по которому вы можете приобрести новое, и вам его установят и включат в зачет по вашей квартирной плате. Но по той цене, которая есть на наше отечественное оборудование.

— *Но я не могу добиться от ЖЭКа, чтобы мне поменяли смеситель или ту же ванну.*

— Надо быть понастойчивей в отстаивании своих прав. Не можете добиться от ЖЭКа, обращайтесь ко мне. Заставим. Так что обращайтесь ко мне с официальным письмом, разберемся.

— *А рамы?*

— Рамы входят уже в комплексный капитальный ремонт.

● — *Здравствуйте. Мы живем в 6а микрорайоне, дом № 3, 6-й подъезд. У нас не работает лифт. Говорят, стоит он около трех миллионов, а денег нет.*

— Я не могу вам помочь, хотя мы принимаем все меры для того, чтобы лифты у нас работали. К сожалению, лифты наши устарели и не проходят техосвидетельствования, которые полагаются для грузоподъемных механизмов. Сейчас мы "Лифтремонту" задолжали серьезную сумму, так что о комплексном капитальном ремонте лифтов говорить не приходится. Но у вас, как я знаю, просто замена каната. Канат приобрели, к концу июля лифт будет работать.

— *Спасибо.*

e-mail:vrem@irmail.ru

АНГАРСКАЯ ГОРОДСКАЯ ГАЗЕТА

Отпечатано в типографии АО НПО «ОБЛМАШИНФОРМ», г.Иркутск, ул. Советская 109, «б»

Ответственный корректор А.Волкова

Виктор ДЬЯКОНОВ, начальник УЖКХТиС, советует ангарчанам:

"НАДО БЫТЬ ПОНАСТОЙЧИВЕЕ В ОТСТАИВАНИИ ВАШИХ ПРАВ"

Впрочем, из его двухчасового разговора с нашими читателями ясно - денег коммунальникам по-прежнему на все не хватает

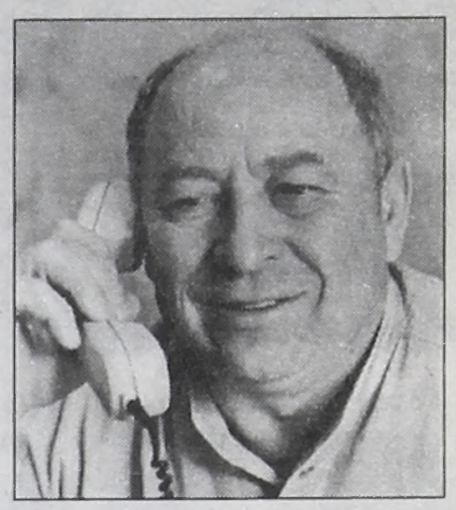

● — *Виктор Григорьевич? Ответьте мне, за что с нас берут за квадратные метры, если квартира у нас приватизированная? По телевидению в передаче "Ваш адвокат" однозначно сказали, что за площадь мы платить не должны.*

— Ваш вопрос понятен. Адвокат сказал совершенно верно: за площадь вы платить не должны. Вы платите за долевое участие в оплате обслуживания общих мест пользования. А по действующему законодательству эта плата приравнена к стоимости квартирной платы в соответствии с метражом. Если вы внимательно почитаете договор на техническое обслуживание, то вы увидите, что там речь идет о плате за техническое обслуживание и содержание мест общего пользования.

● — *Здравствуйте. Пенсионерка Илаева,72 квартал, дом 8. Когда у нас будут менять кровлю? И водосточные трубы, особенно по улице Ворошилова. В дождливую погоду заливает стены.*

— В этом году мы на 42 домах уже заменили кровли. Я сейчас не помню, есть ли в плане ваш дом. Проверю.

● — *Виктор Григорьевич? Здравствуйте. Вас беспокоит жительница седьмого дома восьмидесятого квартала. У меня несколько просьб.*

— Слушаю вас.

— ***Во-первых,*** *два года тому назад ремонтировались подземные коммуникации. Ямы закопали, а старый асфальт, обломки остались лежать кучами на газонах. Кто должен их вывезти? ЖЭК говорит, что у них нет техники.* ***И еще.*** *Газоны эти были в свое время засеяны травой и огорожены металлической изгородью. Но когда нас передали из ЖЭКа-5 в ЖЭК-6, у нас сняли эти изгороди, и сейчас на всех газонах трава вытоптана. Кучи асфальта, и машины паркуются.* ***Третье.*** *У нашего дома только у одного подъезда скамейки. Сколько ни просим, нам скамеечек не ставят. Опять же кучи асфальта мешают. Прошу вас разъяснить, правильные ли наши претензии к ЖЭКу?*

— Давайте я разъяснять не буду, просто до конца июля мы эти проблемы решим, поможем вам.

— *У меня еще есть вопрос. Кто должен мыть подъезды? У нас в основном одни пенсионеры. В подъездах грязь и антисанитария.*

—Так наймите кого-нибудь, чтобы вам мыли, если сами не хотите или не можете. У нас, по нашим нормативам, уборка подъездов идет только в домах пяти и больше этажей. А у вас дом четырехэтажный.

● — *Виктор Григорьевич, вы не могли бы пояснить последнее постановление о тарифах на воду и канализацию. Здесь написано: холодная вода — 2.40 с человека; канализация — 2.70 с человека. А потом идет: холодная вода — кубометр 34 копейки, отведение стоков — 24 копейки кубометр. Так как нам начисляют? С человека или по кубометрам? Или и то и другое будем платить?*

— По этому постановлению вообще вопросов много. Конкретно по вашему: есть социальная норма — количество холодной воды на каждого человека. Если она превышена, оплата идет по кубометрам. Но это возможно только при наличии учета. У нас такого учета нет, потому мы платим только за социальную норму.

— *То есть два сорок с человека?*

— Да.

● — *Можно ли что-нибудь сделать, чтобы у нас в квартире зимой не было так холодно? Всего шестнадцать градусов. Это восьмой микрорайон, пятнадцатый дом. ЖЭКовские работники говорят, что ничего сделать нельзя, так, мол, топит ТЭЦ. А в то же время в квартире, где живет работник ЖЭКа, стояк теплее нашего и в квартире 22-23 градуса зимой.*

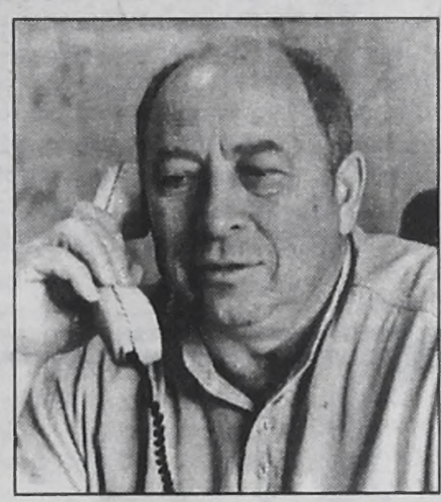

— Я пошлю своих специалистов, пусть проверят. Но вообще в 8 микрорайоне два дома: ваш и еще один в тупике. Нынешней зимой ситуация с ТЭЦ будет лучше, так что у вас должно быть теплее. Но ваш сигнал проверим.

● — *Виктор Григорьевич, я из 77 квартала, дом 1. Почему, когда затор в канализации бывает, платить заставляют жильцов первого этажа? Пусть все этажи платят.*

— За прочистку канализации денег брать не должны.

— *Как же не должны, если у нас соседка заплатила 19 с лишним тысяч.*

— Я проверю, кто это берет за прочистку.

● — *У нас в квартире три инвалида. За замену смесителя мы должны платить или есть какие-то льготы?*

— Если он у вас отработал нормативные сроки, то вам его заменят в счет квартирной платы. Если нет, надо платить. Льгот на этот счет никаких нет.

● — *Здравствуйте, вас беспокоит Тютрина Александра Ивановна из 25 дома 17 микрорайона. Живем семь лет. Ни разу не было ремонта подъездов, ни побелки, ни покраски. Начальник ЖЭКа говорит, нет средств. Второй вопрос — собачий, по-другому не могу назвать. Вот в Кемерове неделю подежурили с ОМОНом, и все вопросы отпали. И третье: у нас постоянно беспорядочное отключение горячей воды. В ЖЭКе ничего не знают, когда отключили, кто отключил, на сколько...*

— Отвечаю по порядку. Ремонт подъездов. По нормативам - раз в шесть лет. Если у вас прошло больше, должны ремонтировать. Проверю. В план вас включат. По собакам. Ну зачем ОМОН и милиция?

— *Так ведь дворника они не слушают, хозяева-то собак. А он все-таки какими-никакими полномочиями облечен.*

— А вот если вас несколько жильцов соберется и этому собачнику заявит: почему мы должны ходить по дерьму твоей собаки? Дойдет до него? Вообще собачий вопрос в Ангарске несколько специфичен. Здесь очень слабая правовая база, поэтому больше надо надеяться на общественность, чем на милицию, дворников и прочее. А то у нас получается, дворник облечен, а я ни при чем. У нас дворника искусала собака, теперь он в больнице. Я заставил ЖЭТ оформить дело в суд. Впрочем, мы и от милицейского пути не отказываемся, договорились с начальником УВД попытаться и по этому пути пойти. До того, чтобы хозяин шел за собакой с мешочком и совком, мы доживем не скоро, но чтобы собака была на поводке и в наморднике, добиться можно.

И последнее. По отключениям горячей воды. Лето. Идут ремонты. И у ЖЭКов, и у сетей. Я бы хотел, чтобы этот процесс был хорошо управляем и мы своевременно информировали людей, но не всегда получается. Ну давайте потерпим летом и будем хорошо жить зиму.

● — *Почему в газете были опубликованы тарифы, где указана квартплата 36 копеек за квадратный метр, а нам считают по 45?*

— Это зависит от степени благоустройства. У нас в городе дома поделены на три степени благоустройства. Вот те дома, где улучшенная планировка, мусоропровод и прочие все услуги, там 45 копеек за квадратный метр, где обыкновенные "хрущевки", без мусоропровода, там 36.

● — *Вся семья безвыездно все лето на даче. Как быть с оплатой квартиры и коммунальных услуг?*

— За коммунальные услуги они могут не платить. Для этого они должны написать заявление в жилищную контору, что они выезжают, сдать ключи в ЖЭК, заключить необходимый договор, и пусть едут. С них не будут брать за коммунальные услуги.

● — *Если мы за свой счет проведем ремонт квартиры, нам засчитают это в счет квартплаты?*

— Если текущий ремонт, то он должен идти за счет жильцов. А капитальный вы сами не сделаете, это надо весь дом комплексно делать. Если вы трубы там, сантехнику сами поменяете, воля ваша, но опять же за ваш счет.

● — *По какому закону нам не ставят печать на справку, если есть задолженность за квартиру?*

— Такого закона, конечно, нет. Но это единственный рычаг воздействия на задолжников. Просто других у нас нет.

— *Значит, это незаконно?*

— Незаконно, а что делать? У нас сейчас всего 26% платят за квартиру. Как еще можно вынудить людей платить?

— *Но ведь разные ситуации бывают. Матерям на детские пособия справки нужны, да мало ли для чего... И не платим ведь не из вредности, денег-то нет.*

— Всегда можно решить все в зависимости от ситуации. Не понимают в ЖЭКе, обратитесь к руководству треста. Не поймут там, приходите ко мне. Но совсем ничего не предпринимать, чтобы хоть как-то собрать квартплату, мы не можем.

● — *Седьмой микрорайон, дом двадцать. У нас крыша уже несколько лет течет. Обои отваливаются, электричество замыкает. И никто ничего не делает. Говорят, денег нет.*

— Неправильно они отвечают. Проверю ваш сигнал.

● — *В прошлом году у нас не было воды четыре месяца. Сколько ни ходил в ЖЭК, говорят, мы не виноваты, ничего не знаем. Нынче опять с 1-го по 18-е ремонт шел, воды не было, начальник ЖЭКа говорит: ничего не знаю, перерасчета не будет.*

— Не может быть. Обратитесь с официальным заявлением: мол, по такому-то адресу с такого-то по такое не было горячей воды, прошу сделать перерасчет. Должны сделать.

— *А если не подействует?*

— Обратитесь ко мне. Подействуем.

— *А как насчет прошлого года?*

— Ну, прошлый год ушел.

● — *ЖЭК-10 (29 микрорайон) выдает справку для поступления в училище. И за эту справку берет десять рублей. Насколько это правомочно?*

— У нас есть перечень платных услуг, согласованный с отделом цен. Сколько конкретно стоит справка, я сейчас не могу точно сказать, но постановление об этом было опубликовано.

— *Что-то я такого не помню.*

— В прошлом году, в августе или сентябре, было в газете "Время". Впрочем, в каждом ЖЭКе оно должно висеть на стене, чтобы его все видели.

— *Но почему в детский сад бесплатно, в школу бесплатно, а в училище — десять рублей?*

— Я поручу проверить, чтобы в вашем ЖЭКе был этот перечень платных услуг.

● — *Раз вы главный коммунальник, то объясните, на кого подавать в суд. Меня постоянно заливают соседи. Акты техники составляют, а толку нет, не наказывают соседей.*

— Так с правильно составленным актом надо в суд идти и через суд требовать возмещения убытков. ЖЭК же не будет за вас это делать.

● — *Это из 94 квартала. Дом 20. Почему у нас горячая вода с начала июня течет еле-еле?*

— Потому что идет ремонт теплотрассы на улице 40 лет Октября. У вас хоть еле-еле течет. У других вообще нет.

— *И долго так жить?*

—Боюсь, что до начала отопительного сезона. Там очень большой объем работ.

● — *Когда у нас будет работать лифт? (11м/р-7)*

— Этого я не могу вам сказать. У нас, к сожалению, большая задолженность перед "Лифтремонтом"...

— *Да при чем тут "Лифтремонт"! Наш лифт отключили в совершенно рабочем состоянии.*

— Значит, его отключили контролирующие организации как выработавший ресурс. Нужны профилактика и испытания. А это тоже бесплатно никто не делает. Вы же не хотите, чтоб в один "прекрасный" день в этом лифте случилось несчастье?

— *Так когда же включат?*

— Не могу сказать. Ведь таких лифтов не один, штук восемь.

— *А какое мне дело до других. Я квартплату плачу регулярно. Значит, у нас лифт должен работать, чтобы я пешком не ходила на седьмой этаж.*

● — *Я ветеран труда, живу в "квартале", одна, не работаю, квартира 45 квадратов. Нам дают субсидию, на квартал 122 тысячи. В ЖЭКе говорят: вы платите за 22 квадрата как ветеран. Объясните, как я должна платить квартплату?*

— Может быть только одна льгота. Или ветеранская, или субсидия. В бухгалтерии ЖЭКа вам должны сделать расчет, а вы уж решайте, что вам удобней и выгодней.

● — *Когда к вам можно попасть на прием?*

— Третья среда месяца, с 16 часов.

— *А где?*

— В управлении, в 86 квартале, дом 14.

Подготовил Н.БАРХАТОВ.

Фото А.ДЕРЕВЦОВА.

ГОРОСКОП на каждый день

СТАРАЙТЕСЬ НЕ СПОТЫКАТЬСЯ НА ЛЕВУЮ НОГУ

4 июля, суббота

День благоприятный, особенно для тех, кто сегодня намерен отправиться в путь-дорогу. Однако одно но... Следует тщательно взвешивать свои действия и сдерживать амбиции (это полезно делать в любой день, а сегодня так обязательно!).

Астрономы установили: с 4 июля Земля в апогее (максимальном удалении от Солнца), а значит, говорят астрологи, нехватка энергии, часто чувство усталости на целую неделю.

Совет на выходные: воздержитесь от активных водных процедур.

Сны сбываются, но не скоро.

5 июля, воскресенье

День обещает быть основательно неудачным. Прежде всего советуют побороть в себе комплекс самолюбования и не покупаться на льстивые обещания.

Постарайтесь сегодня не есть грубой пищи, мяса. Больше овощей, фруктов, соков.

И вот совет не от ведунов и магов, а от медиков: стакан сока из темного винограда в день на 40% уменьшает возможность образования тромбов. По эффективности не уступает аспирину, только намного вкуснее.

О снах сегодняшней ночи – предвещают доброе и исполняются.

6 июля, понедельник

Прежде всего сегодня день — неблагоприятный по геофизическим факторам. Поэтому будьте предельно внимательны к своему самочувствию.

Вашему вниманию предлагаем несколько древнейших рекомендаций по поддержанию здоровья Аюрведы: пробуждение и подъем полезен с 5-6 утра, после принятия теплого душа необходимо обливание холодной водой, не мойте голову горячей водой, так как это способствует ослаблению зрения и нарушению процесса сна.

Сны исполняются, но не скоро.

7 июля, вторник

День весьма удачен, но рекомендуется провести его на природе. Даже договоры, контракты полезно продумать и обговорить во время прогулки (намного эффективней).

И еще желательно день посвятить дому, семье. А если займетесь ремонтом квартиры, дачи и другой недвижимости, добьетесь потрясающих результатов!

О снах ничего никому не рассказывайте.

8 июля, среда

День хорош, чтобы вернуться к отложенным делам и завершить их!

Сегодня не бойтесь громко заявить о себе, показать свою яркую индивидуальность — от стиля одежды до манеры поведения.

Возможны сбои в работе электроприборов, компьютеров, транспорта.

И еще совет на сегодня — будьте внимательнее в расчетах.

Сны почти всегда исполняются.

9 июля, четверг

День неблагоприятный!

Во-первых, рост геомагнитной возмущенности и, как правило, возрастает вероятность техногенных и природных катастроф!

Старайтесь избежать встреч с высокопоставленными лицами и работниками правоохранительных органов — поиск правды будет безрезультатным.

Обращаясь к врачам или целителям, вы рискуете нарваться на шарлатанов.

Один знак хороший у этого дня — здорово, если вы сегодня рассчитаетесь с долгами, есть шанс, что долго не будете нуждаться.

Сны требуют правильного истолкования.

10 июля, пятница

День дает хорошую основу для начала новых важных дел. Повезет любителям нетрудовых доходов. Есть возможность пополнения собственного бюджета за счет всевозможных выигрышей.

Ребенок, родившийся сегодня, должен быть счастливым и процветающим. Но есть одно но.

Астрологи и математики высчитали, что числа 4, 8, 11 и 29 несут информацию отрицательной агрессивности. И когда человек, рожденный в эти дни, связывает свой брак с тем, кто появился на свет в эти же дни, их дети имеют серьезные проблемы с судьбой и здоровьем.

Ну а по приметам: старайтесь не вставать и не спотыкаться на левую ногу — попадете под власть злого духа, весь день будет испорчен.

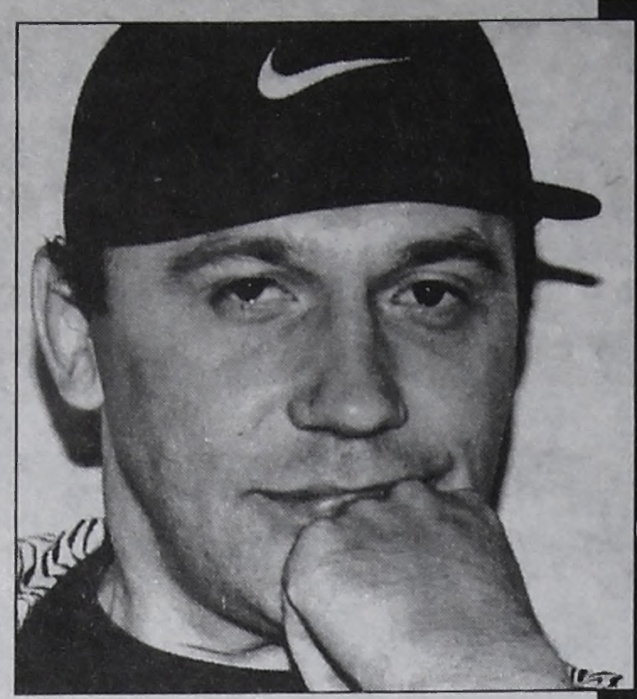

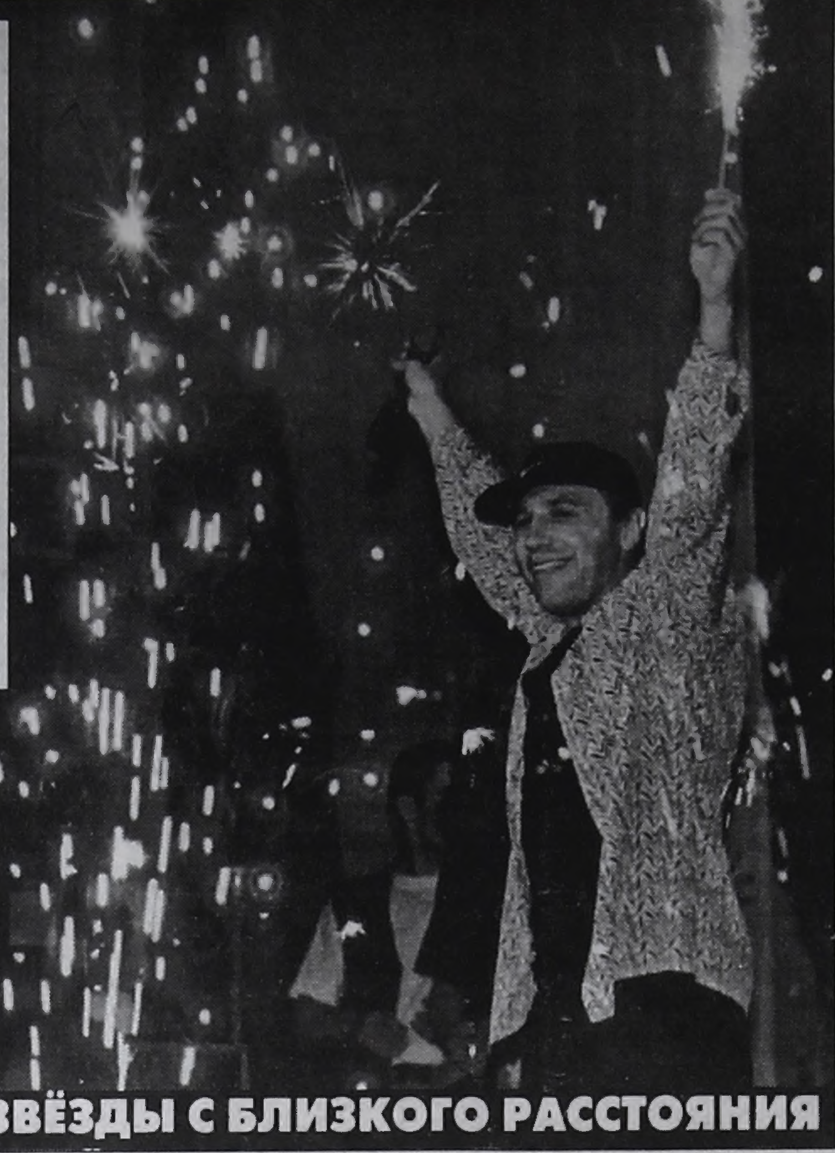

Гастрольный тур Евгения Кемеровского с коллективом в 20 человек начался с Дальнего Востока и закончился концертом в Ангарске. На языке артистов такой последний концерт называется зеленым. Проходит он не совсем обычно. Зеленый концерт - это сплошная импровизация всех музыкантов, но не в ущерб зрителям. Они от этого только выигрывают. В этом убедились и в Ангарске.

ЗВЁЗДЫ С БЛИЗКОГО РАССТОЯНИЯ

ЗЕЛЕНЫЙ КОНЦЕРТ ЕВГЕНИЯ КЕМЕРОВСКОГО

Кстати, концерт этот был на грани срыва. Ранним утром в день выступления Кемеровскому пришлось вызывать "Скорую" - переутомление и длительное недосыпание сказались на сердце. В БСМП певцу была оказана помощь, а вечером Евгений, несмотря на недомогание, вышел на сцену. Это был первый экзамен артиста перед ангарской публикой, и прошел он на бис, а сам Кемеровский стал приятным открытием для многих ангарчан. Ведь о творчестве Кемеровского большинство судит по нашумевшей песне "Братва, не стреляйте друг в друга", и наше местное ТВ часто использует ее в связи с очередным убийством "братка". Отсюда и определенное мнение о Кемеровском как исполнителе для определенного круга людей. На самом деле это не совсем так. Песни Кемеровского с красивой мелодией и глубоким текстом, очень лирические, о любви, о девушках. Эти песни записаны на четырех пластинках под названиями "Мой брат", "Столыпинские ворота", "Крестный", "Над сибирской тайгой". На восемь лучших песен сделаны клипы.

О Кемеровском в прессе практически нельзя ничего прочесть. Дело в том, что он считает себя хорошим артистом, а хорошие артисты о себе не говорят, за них должно говорить их творчество. О себе пишет в своих песнях. Так, песня "Мой брат" посвящена брату-близнецу, которого Евгений потерял в 1992 г.

Но в Ангарске Кемеровский изменил своим правилам, одним словом, нашли мы с ним общий язык. Он удачно создал свой образ - парня с нашего двора. Простого, в кепочке, брюках-шароварах, в ботинках на толстой подошве. Скорее, он и по жизни такой. С теплотой вспоминал о сыне Артемке, которому 9 августа исполнится три годика.

До музыки Евгений серьезно занимался спортом. Был мастером по вольной борьбе. Участвовал во многих соревнованиях. Закончил академию спорта. Но музыка победила. И вот уже пять лет Кемеровский выступает на большой сцене, а в музыке он 15 лет. Выступал на разных сценах, но никогда не пел в ресторанах. В основном гастролирует за рубежом. А в этом году свое турне посвящает городам России. С сентября Кемеровский возобновит тур, начав с Кемерова.

Л.ЗУБКОВА.

Фото автора.

НЕВЫДУМАННОЕ

НЛО НАД БРАТСКИМ МОРЕМ

Случай этот произошел десять лет назад. Но помню я его как сейчас.

Сухогруз, на котором я тогда работал, шел с грузом кирпича из Братска в одну из многочисленных деревень, раскиданных по берегам Ангары. Мне досталось "счастье" стоять "собаку". Так на флоте называют вахту с ноля часов до 6 утра. Эту "собачью радость" со мной делил вахтенный начальник, наш старпом Пал Саныч. Ночная вахта тянется долго. Встречных судов почти не бывает, узкостей и мелей нет.

Чтобы убить время, мы занимали себя разговорами. А о чем можно разговаривать ночью? Нашей темой в это время суток были в основном рассуждения об оживших покойниках, неразгаданных тайнах и прочей чертовщине. Вот и в эту ночь, проверив температуру и уровень масла и топлива в дизелях, я поднимаюсь в рубку к Пал Санычу, и мы начинаем очередную "травлю". Все идет как обычно, Пал Саныч колоритно и подробно описывает жуткие случаи из своей жизни и вдруг замолкает на полуслове.

- Что за черт, - бормочет он и, взяв бинокль, наводит его прямо по курсу. Я стою на руле и без всякого бинокля вижу впереди светлую точку. Машинально бросаю взгляд на экран локатора. Его темно-зеленый фон ясно высвечивает впереди чистую водную гладь. А точка между тем растет на глазах. Уже видно, что идет она не по воде, а над водой. И не прямо по курсу, а правее. Да это уже и не точка. Вырастая на глазах, она превращается в нечто похожее на куб.

Старпом отодвигает меня плечом от штурвала. Он начальник, и, если что случится, отвечать ему. А я выскакиваю на правое крыло мостика, прихватив бинокль. Выскакиваю вовремя. У этого куба просто сумасшедшая скорость. Он уже пролетает мимо нас. Еле успеваю поймать его в бинокль. Над водой он летит невысоко, и я четко вижу, что края его размыты как в тумане, а сам он светится как люминесцентная лампа, только невообразимо ярче. Про его размеры ни тогда, ни сейчас не могу сказать ничего определенного. По крайней мере не меньше контейнера, в котором перевозят мебель. Прошли какие-то секунды, а это кубическое НЛО снова превратилось в точку далеко у нас за кормой.

Бегом возвращаюсь в рубку, и сразу к локатору. Картина не изменилась, все та же пустота на 360 градусов кругом.

Что это было, не знаю до сих пор. Но до конца вахты мы не проронили ни слова. По молчаливому соглашению ни я, ни Пал Саныч никогда на эту тему разговора не заводили. И на всех последующих "собачьих" вахтах если и говорили о каких явлениях, то только о физических и материальных.

И. КАРИН.

НАРОДНЫЙ КАЛЕНДАРЬ

ВРЕМЯ ВЕНИКИ ВЯЗАТЬ

Суббота, 4 июля

Поклонники Луи Армстронга могут устроить себе отдохновение под его песни — у великого певца и музыканта сегодня день рождения. Скажем, неплохо спеть хором "Я зарою свой самолет там, где река течет". При этом, правда, надо не вступить в конфликт с морскими летчиками, которые сей день считают своим праздником, поскольку в этот день в 1916 году русские летчики одержали победу в первом воздушном бою над Балтикой.

Воскресенье, 5 июля

Любители редиски могут начинать повторный ее сев — самое время. Еще народная примета гласит: если в этот день дождь, будет урожай хлеба. Хлеб, оно, конечно, хорошо. Да только вот дождь...

Понедельник, 6 июля

Аграфена-купальница. По-доброму, с утра бы в баньку, а днем в речке искупаться. Причем желательно в большой, веселой компании. Да и веники на весь будущий год пора заготавливать. Завтра Иван Купала, так что на ночь и погадать можно. На травах. Скажем, на ночь нарвать трав, положить под подушку, а утром проверить, есть ли там двенадцать разных. Если есть, значит, выйдет девка замуж. Однако ж и об огороде надо подумать. Самое время капусту от бабочки-капустницы уберечь: полить настоем ботвы помидорной.

Вторник, 7 июля

Как уже сказано — Иван Купала. Если по-христиански, то Иоанн Креститель. Тут уж и языческие боги, и христианские святые велели плескаться и обливаться. Вода, она от всего очищает - и от грязи, и от грехов. Ежели последних чересчур много, то не худо в ночь на Купалу еще и через костер попрыгать. А для будущего благополучия самое время травки целебные собирать. Сильная роса — к урожаю огурцов, ночь звездная — к обилию грибов.

Среда, 8 июля

День благоверных муромского князя Петра и его княгини Февронии, почитаемых за верную и красивую любовь. Потому день этот благоприятен для всех влюбленных. Недаром в этот день родился актер Андрей Мягков, сыгравший и в "Иронии судьбы", и в "Служебном романе" пусть незадачливых, но удачливых влюбленных. Любовь любовью, а пора и пасынки у помидоров прищипывать.

Четверг, 9 июля

Ежели кто сегодня хочет в долг взять, это запросто. Надо только положить в карман травы земляники и — вперед. Не откажут. А все потому, что сегодня Тихвинская ягодница. Плагиаторам напоминаем: именно 9 июля пять лет назад принят закон РФ "Об авторском праве и смежных правах".

Пятница, 10 июля

Кому сено надо — все на сенокос. Самсон Сеночный. Убрать все, что скошено. Потому как если сегодня дождь, то на сорок дней. И — хана сену. Кому сено "по барабану", есть повод вспомнить, что 290 лет назад царь Петр разбил шведов под Полтавой.

КРУПНЫЙ ПЛАН

АНГАРСКИЙ КОТТЕДЖ В ИНТЕРЬЕРЕ АМЕРИКИ

Беседа с почетным гражданином штата Коннектикут

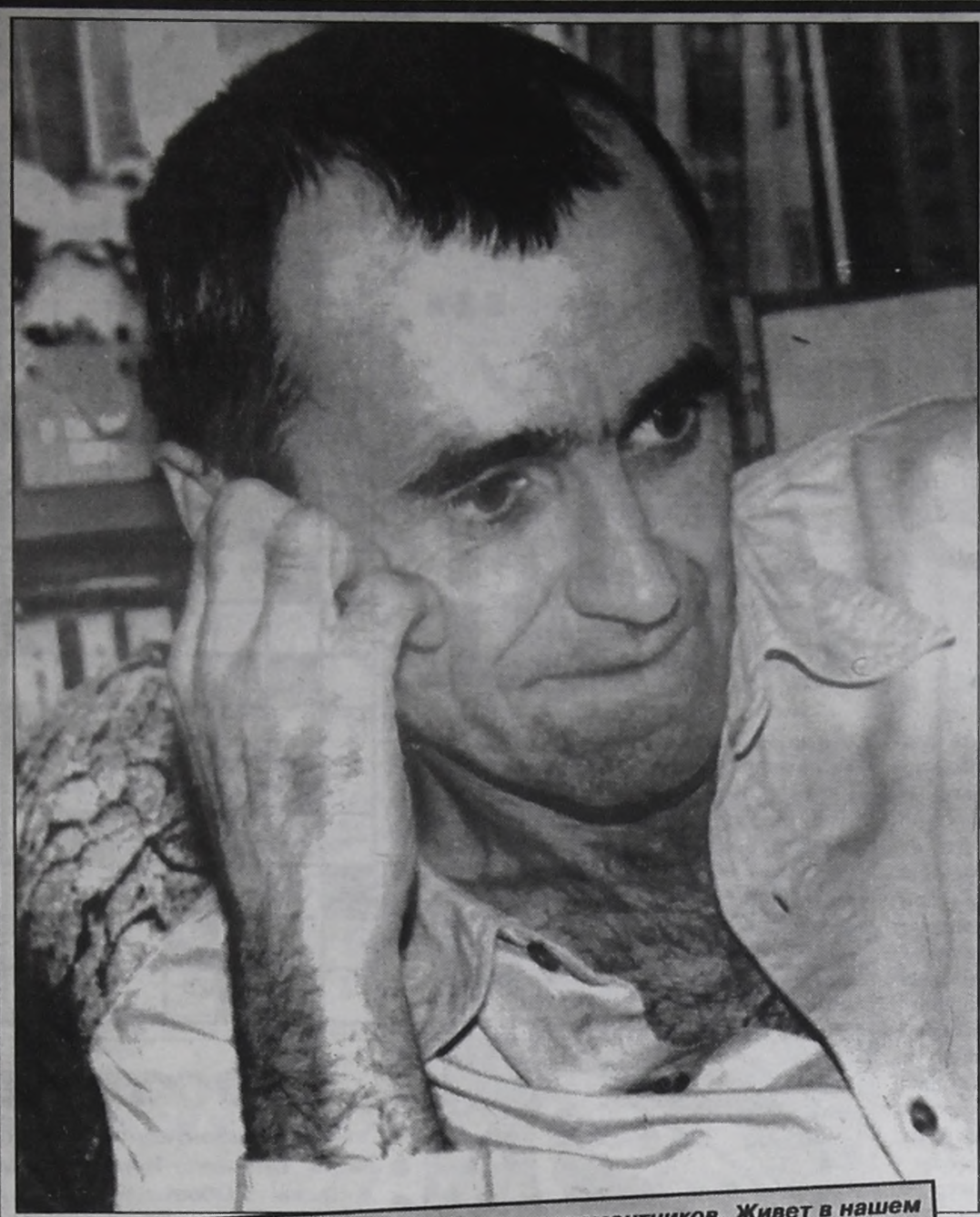

Юрий Князев — слесарь-электрик, бригадир ремонтников. Живет в нашем городе с раннего детства. Кроме того, он почетный гражданин штата Коннектикут США. Пергамент, удостоверяющий это почетное гражданство, был вручен Юрию в 1989 году, когда его пьеса "Коттедж" ставилась в знаменитой "Американской лаборатории драматургии", которая находится в этом штате.

Юрий написал более десятка пьес, четыре из них поставлены в российских театрах. Недавно критик Сергей Захарян, отвечая на вопрос корреспондента "Комсомолки", что нового и знаменательного происходит сейчас в русской литературе, назвал романы Андрея Битова и Фридриха Горенштейна, а затем сказал буквально следующее: "В Ангарске живет блестящий драматург — Юрий Князев. Он никому не уступает по силе таланта... Его перевели на английский, немецкий, французский. Он... прекрасно знает рабочую и примыкающую к ней маргинальную среду. Его заслуга в русской литературе в том, что он любит этого человека с улицы, человека безъязыкого, внеморального, часто пьяного, от которого мы порой брезгливо отворачиваемся. Он любит его, и он видит в нем душу живую и дает зазвучать этой душе со сцены... При этом создаются образы необыкновенно живые, трогательные и незабываемые".

С Князевым разговаривать и просто и непросто. Он приветлив, охотно отвечает на вопросы, но при этом не любит, а может, не умеет приспосабливать ответы к собеседнику или, тем более, к случаю, по которому ведется беседа. Ведь он знал, что я не для журнала "Театральная жизнь" его расспрашиваю. Впрочем, судите сами.

— Юрий, ты родился в Слюдянке, но почти вся твоя жизнь прошла в нашем городе. Ты любишь Ангарск?

— Нет, не люблю. Так, место обитания. Но говорить плохо о своем городе, в котором живу, не хочется... Вообще-то с ним не соскучишься, и потом, в нем живет много хороших людей.

— Герои в твоих пьесах, по-моему, живут не в нашем городе.

— Не всегда. В "Динамо", когда писал, действительно представлялись какие-то улицы сквозные, не наши. А "Отпуск в зимнее время" — это Ангарск. Это наш вокзал и наша люстра вокзальная. В "Карамболе" — наша нахаловка, правда, такие нахаловки в каждом городе... А "Коттедж"... Я первый раз попал в настоящий коттедж. У нас, в Ангарске. Я там люстру налаживал. Потом сели за стол. Хозяин, жена. Он говорит: что принести? Перцовку? Водки? Хорошо посидели. Жить хорошо! А через год узнаю, что у них семья распалась. Обидно было...

— Тебя не угнетает, что в нашем городе о твоей работе драматурга не с кем словом перемолвиться? Раньше ты хоть в Москву наезжал, с театральным людом встречался. В Америке с самим Лакшиным был, с Михаилом Ульяновым. А теперь — Новые Времена: запросто из Сибири не выехать. Нет чувства, что от театрального процесса отстал?

— Я как-то об этом даже не думаю. На работе, в бригаде мне интересно. Жизнь все-таки лучше, чем только литература. Хоть и говорят: в башенку из слоновой кости залезть и писать... А дома — семья, пьесы... живые. Если я долго не пишу, у меня и на работе какая-то ерунда. И потом, я тут как бы независимей. Я сам по себе — театр сам по себе. Конечно, когда только начинал, было сомнение: может, то, что я пишу, это вовсе не пьесы? Тогда, чтобы укрепиться в себе, нужны были хорошие постановки, общение. Но, знаешь, и тогда в Москве бывало — знакомят с человеком и шепчут: "Он тебе через месяц пригодится". Значит, его надо хвалить, чтобы понравиться. Все хвалят друг друга! А мне если человек неприятен, я весь съеживаюсь, не знаю, что сказать. Чувствуешь, что он натуральный мертвяк, и боишься его...

— Я знаком со многими писателями, ты единственный, пожалуй, кто на производстве работает кувалдочкой, без дураков и пишет, именно — живые пьесы. Как удается? Даже Мартин Иден или уж сутками писал, или — в прачечной месяцами вкалывал.

— Да... В субботу очухаешься, в воскресенье сядешь — глядь, уже понедельник, на работу пора. Вот в отпуск соберусь... Недавно утречком проснулся — на работу, на электричку в шесть двадцать, а приятель позвонил, что заедет на машине. Я две кружки кофанчику, тетрадь достал, и начало всплывать, всплывать: знакомая комната, знакомые люди хорошие. Вспоминаешь, как они сидят, стоят, о чем говорили... Будто я выходил из комнаты и вернулся. И потом... У меня присутствует удивление перед собой. Мне бы поваляться, телевизор посмотреть, но голова сама начинает работать. Как бы от меня независимо. Сначала это меня даже пугало. Я не знал, как себя вести. Один раз, уже после армии, прочитал какую-то книжку, и мне так хорошо стало! А ночь, такая погода жуткая. Я к другу, через квартал жили, побежал. Смотрю — в окнах света нет... Я с тех пор стал сам себя опасаться: радуюсь не тому, чему надо, чему все радуются. Потом пошел в самодеятельность в "Энергетик", немного успокоился, писать стал пробовать.

— Ты долго работаешь над пьесой?

— Раньше у меня мера времени была — пьеса. Писал два года или год. Тогда казалось, что время как таковое отсутствует. Стоит — значит, не существует. У людей жизнь, карьера шла, а время — стояло. Вот он слесарем стал, в партию вступил, квартиру получил, дачу завел, машину... И у меня точно так же. Только вместо этого были пьесы. А сейчас — время идет. Я сейчас точно знаю — умру, а оно будет идти. Это радует. Не то, что помру, а то, что оно и без меня будет идти.

— Время-то пошло, но уж больно по нам пашет!

— Я просто не верю, что жизнь можно быстро поменять. Я удивлялся: как молодежь сейчас свободно говорит, не боится, не оглядывается. А присмотрелся — не вижу, чтобы они лучше стали. Потому что они жизни реальной соответствуют, а не нашему воображению, какой замечательной должна эта жизнь быстренько сделаться.

— Но когда же наконец все хоть мало-мальски утрясется?!

— А когда? Если нормальный налоговый кодекс принять до сих пор не могут. Я подозреваю, что если бы сейчас исчезла взятка во всех ее разновидностях, тогда бы в России уж точно все окончательно замерло: экономика, торговля, политика. Я сначала всем этим вождям верил, а сейчас как посмотрю, все они там на одну...

— Я понял, ты хочешь сказать — на одно лицо?

— Только одни у корыта, а другие к нему лезут. Их в одном загоне выращивали. Там же, где всех нас.

— Ну и как же нам тогда жить?

— Сейчас у людей, у мужика есть огромное оправдание: "Да вся жизнь такая!" А у нас в соседней бригаде есть такой Петр Иванович. Люди вокруг него могут быть добрыми, злыми, могут воровать, не воровать, зарплату могут платить и не платить, а ему важно — двигатель сделать. Он двигатели ремонтирует. Ему нужно сделать в е щ ь, и он ее делает. Он так воспитан. Этим для него жизнь движется. Это для него, может, не Бог, но полбога — есть. Он человек счастливый.

— Ты верующий?

— В загробную жизнь — нет. Верю, что если сделал подлость, зло, — это к тебе вернется. Это и с личностью, и с обществом. Ангарск — город, рожденный победой и бедой. Город, комбинат начинали зэки — невольники. Тысячи. Раньше это называлось: на костях.

— Значит, ты веришь, что каждому воздается по заслугам...

— Тем, кто душой развит, — да. А если душа спит, у такого человека только страх предсмертный. Что с него спросишь?

— А ты веришь, что твои пьесы что-то меняют в людях?

— Когда в Омске ставили "Наплыв", в последнем акте Сережа Лысцов, актер, на табуретке сидел и двенадцать минут монолог говорил. Свет зажегся, а зал сидит, никто на вешалку не побежал. Я думаю, в такие минуты в людях что-то изменяется.

— Знаешь, когда твои пьесы начали ставить, когда за их публикации в журналах тебя назвали лучшим драматургом года, — тогда они, твои пьесы, как бы отдалились от меня, стали принадлежать всем, а не только избранным. А сейчас, когда такая пауза в постановках, это меня огорчает, но еще и эгоистическое чувство: проходите мимо? — тем хуже для вас. По Сеньке шапка. Опять это сделалось м о и м сокровенным чтением, м о и м и пьесами. Я снова, так сказать, избранный читатель. У меня такое же отношение к вещам Андрея Битова было, покуда он в славу не вошел.

— Сейчас ставят очень много классики и, как всегда, много чепухи, но потом опять захотят смотреть о современной жизни. Я в этом не сомневаюсь. Правда, не знаю, сколько времени я просуществую таким жизнерадостным уродом...

С драматургом, членом Союза российских писателей Юрием Князевым беседовал Олег КОРНИЛЬЦЕВ.
Фото А.ДЕРЕВЦОВА.

УЛЫБНИТЕСЬ

Арт-магазин

Ведущий Игорь Мисюркеев

ЛЕТО, СОЛНЦЕ И ... ТАНЦЕВАЛЬНЫЙ РАЙ

Каждое время года имеет на музыкальном рынке свои особенности. Лето — традиционное время отпусков, поэтому затевать в этот период крупные проекты весьма рискованно. Артисты тоже люди и предпочитают летом гастролировать, путешествовать, а не сидеть в студии. В таких условиях свою актуальность вновь обретают попсовые сборники, обычно представляющие собой компиляцию хитов, проверенных на синглах. Среди зарубежных сборников в этом сезоне нужно отметить удачное обновление раскрученных серий " Just The Best" и "Maxi Dance Sensation", составляемых по итогам еврочартов. В этом году на BMG, занимающейся их дистрибьюцией, было принято мудрое решение отказаться от порядковой нумерации, грозившей уйти в бесконечность, и выпускать сборники ежеквартально, чтобы для покупателя не было загадкой время их выхода в свет. Видимо, та же участь ожидает и серию "Bravo Hits", которая недавно вяло доползла до цифры 20. Кризис подобных сборных солянок имеет и объективные причины — отсутствие настоящих героев в современной поп-музыке. На данный момент вышел комплект "Now"-39. Пока это своего рода рекорд долгожительства на рынке.

С другой стороны, можно с сожалением констатировать заметный спад интереса нашего слушателя к самым модным направлениям современной электронной музыки. Несколько лет назад, во время расцвета рэйв-культуры, рынок быстро наполнился всевозможными сборниками, которые представляли новые ультрамодные течения. Так было положено начало бесконечным сериалам "Good-Head", "Pulse", "Kickin' House", "House Of Jay", "Rave Mission" и т.п. Если еще в прошлом сезоне эти коллекции расходились без проблем, то сегодня они уже практически не привлекают покупателя. По всей видимости, публика подустала от всех этих клубных стучалок. Кроме того, большинство исполнителей, представленных на этих сборниках, диджеи, и они не дотягивают до полновесных альбомов. Это и понятно, ведь круг идей давно замкнулся, лидеры направлений тоже определены. Насколько серьезен этот кризис, сказать трудно, но надеяться на то, что рэйв-культура разовьется в ближайшем будущем во что-либо принципиально новое, вряд ли приходится. Поэтому нынешним летом основной спрос следует ожидать на традиционные танцевальные сборники, такие, как "Танцевальный рай" и "Dance-удар", и сборники лирических баллад ("Romantic Collection").

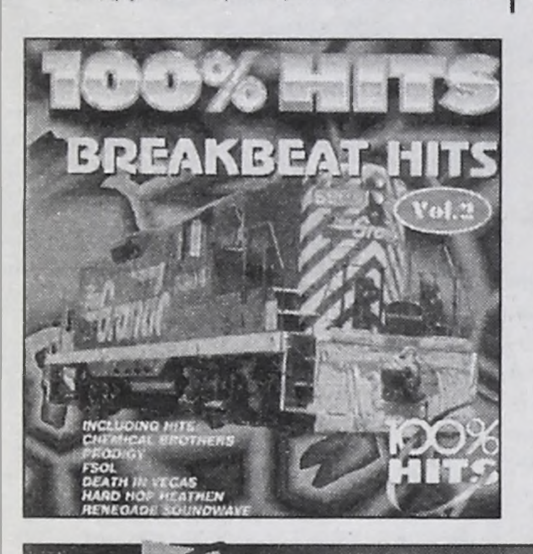

Если говорить о пиратских сборниках (так как до этого речь шла только о фирменных), то, судя по всему, времена "DJHits", "Super Power" и им подобных канули в Лету из-за непрофессионального, особенно в последнее время, подхода в подборе по-настоящему хитовых трэков. В итоге покупатель отказывается от диска, не желая приобретать подборку из-за двух-трех клевых вещей, тогда как остальные пятнадцать оставляют желать лучшего. На волне подобного наплевательского отношения по принципу "пихай все подряд" заслуживают уважительного отзыва о себе так называемые "стопроцентники", составленные, как правило, из потенциальных шлягеров, а посему пользующиеся повышенным спросом у жителей нашего города. Если же в вашей памяти прочно засела музыка 80-х годов, то двойники "All Stars Disco" вам наверняка придутся по вкусу. Главной причиной тому служит наличие в данном сборнике не только тех композиций, что на слуху и по сей день, а и очень редких, но не менее популярных в прошлом трэков малоизвестных у нас исполнителей, в основном из Германии и Италии.

Ситуация с отечественными сборниками несколько иная. Впереди по-прежнему "Союз", и с каждой новой цифрой это лидерство только крепнет. Стабильно начали выходить в свет новые серии "Горячая десятка", "Джем", "Премьер", однако доживут ли они до второго десятка — покажет время. В отсутствие рынка синглов продолжается выпуск сборников с новыми композициями, но главную роль в деле раскрутки потенциальных хитов все же играет радио и телевидение. Правда, большинство клипов демонстрируют нам не столько оригинальность исполнителя, сколько его модную упаковку. Ведь почти у всех новичков хит-парадов есть легко узнаваемый западный аналог. Разве что поют пока по-русски. А вот музыканты группы "На-на", которых можно уже назвать ветеранами нашей поп-сцены, решив расширить границы своей всероссийской популярности, обещают к осени пробиться в еврочарты. Только вот нужен ли миру еще один "N'Sync" или "Backstreet Boys", это еще неизвестно!

(Материал подготовлен при информационной поддержке фирмы "Джейн").

КРОССВОРД

По горизонтали: 1. Подводная лодка капитана Немо в романах Ж.Верна. 5.Обратный привоз из-за границы отечественных товаров, не подвергшихся там переработке. 6.Правый приток Моравы. 7.Бог Солнца в древнеегипетской мифологии. 10.Воин ополчения в древнерусском государстве. 12.Спутник Юпитера. 13.Мера длины в Китае. 14.Насекомое жарких стран. 17.Бурятский народный хороводный танец с пением. 18.Помещение в доме. 19.Пеньковый или стальной канат. 20.Созвездие южного полушария неба. 22.Роман И.А.Гончарова. 24.Норвежский математик XIX века, создатель классической теории групп. 25.Ценный пушной зверь. 26.Часть женского платья. 27.Крупное жвачное животное. 28.Спортивная игра, входившая в программу II и III Олимпиад.

По вертикали: 1.Идеология и движение разночинной интеллигенции в России в 1861-1895 гг. 2.Эпическое богатырское сказание у бурят. 3.Поставщик товаров из-за рубежа. 4.Начало дня. 8.Бог неба в шумеро-аккадской мифологии. 9.Русский писатель, друг М.Горького. 11.Река в Средней Азии. 14.Геодезист. 15.Одно из древнейших названий русских европейцам. 16.Опера И.Ф.Стравинского на тему поэмы А.С.Пушкина "Домик в Коломне". 20.Кольцо, составная часть цепи. 21.Приспособление для удержания судна на месте. 23.Светлое пятно на темном фоне. 26.Музыкальная нота.

Составил Ю.НОВОСЕЛОВ.

ОТВЕТЫ К КРОССВОРДУ В № 73

По горизонтали: 3.Свитер. 4.Сириус. 7.Санаторий. 10.Солод. 13.Строп. 14.Скрупул. 15.Сеттер. 16.Синтез. 19."Сенокос". 21.Серия. 22.Сопло. 25.Счисление. 26.Спектр. 27.Сноска.

По вертикали: 1.Седан. 2.Сирия. 3.Свиток. 5.Сговор. 6.Статут. 8.Созвездие. 9.Стефенсон. 11.Скрепер. 12.Суриков. 17.Соболь. 18.Сервис. 20.Слойка. 23.Счеты. 24.Сиена.

МАНЕРЫ

Ведущая Амалия Десмонт

БОНТОН НА СОБАЧЬЕЙ ПРОГУЛКЕ

Мадам, месье, леди и джентльмены, дамы и господа, помните: плохо воспитанная собака — это показатель вашей культуры.

Дайте мне посмотреть на поведение собаки — и я все расскажу про ее хозяина. Точнее, ничего хорошего про него не скажу.

Он может быть лощеной блондинкой в великолепном костюме, небрежно помахивающей дорогим кожаным поводком. Но! Бойтесь ее пуще сглаза — блондинка будет смотреть с пустым выражением лица, как ее замечательный дог, отвесив породистую задницу, мочится в детскую песочницу или, разинув элегантно пасть, носится по дворовой детской площадке, распугивая малышей и мамаш. Укорять блондинку бесполезно — в ней культуры меньше, чем в телеграфном столбе. Такой и умрет,но прежде попортит со своим догом много чужой крови.

Культура, господа, начинается с собаки, если у вас такая есть.

Итак, обзаведясь лохматым или гладкошерстным любимцем, купите ему хороший поводок и ошейник. Хороший не в смысле дорогой. Главное, удобный, практичный и прочный. Поводок, леди и джентльмены, предназначен не для того, чтобы вы, свернув его жгутиком, непринужденно постукивали себя по изгибу бедра. Поводок предназначен для того, чтобы быть на собаке. Иначе гулять с любимцем по городским улицам запрещено не только правилами хорошего тона, но и правилами общественного порядка.

Один немолодой человек, занимающий в нашем городе довольно важный пост и живущий в соседнем доме, не так давно много потерял в моих глазах. Он, оказывается, тоже не знал, для чего нужен собачий поводок.

Своего бульдога он выводит рано-рано утром, поэтому мера его бескультурья была долго от меня сокрыта. Мы мило раскланивались с ним во время случайных встреч, а однажды он подвозил меня до работы и совершенно покорил тем, что, несмотря на возраст и солидный животик, довольно ловко выскочил из машины и распахнул передо мной дверцу — жест, который всегда оценит дама. Как знать, как знать... Но вот однажды судьбе было угодно раскрыть мне глаза. Вы знаете, что я увидела тем самым ранним утром, Бог знает зачем выйдя из дома? Пошлейшую картину: его бульдога, поднявшего ножку в нашей единственной (все некультурные собаки так и норовят пописать на это место) дворовой песочнице, и его, важного чиновника, задумчиво поглядывающего по сторонам. С тех пор я с ним не здороваюсь. Терпеть не могу бескультурных людей.

Если вы всерьез занимаетесь своим воспитанием, не отпускайте вашу собаку на улице без поводка. Она может напугать, испачкать, в конце концов облаять. Ободряющие с вашей стороны слова типа "собака не кусается", поверьте, ничего не значат для несчастного прохожего, на которого несется громадная зверина с разинутой пастью. А что ужасней для воспитанного человека, когда по его вольной или невольной вине у других людей портится настроение, выступают слезы на глазах, начинается черная хандра...

Когда я смотрю, как выгуливают домашних собак, то теряю веру в то, что хорошие манеры когда-нибудь в нашем обществе привьются.

И все же не теряю надежды встретить истинного джентльмена с собакой. Он будет вести ее на коротком поводке, в элегантном наморднике, с той стороны тротуара, которая ближе к улице. Он не будет толкать свое животное в общественный транспорт, не затащит в магазин, не стукнет публично по морде. Он не даст ей справлять нужду посреди многолюдной улицы или во дворе с играющими детьми. А его интеллигентная собака никогда не залает внезапно, не шарахнется косматым комком под ноги прохожим, не станет подозрительно обнюхивать ваши брюки...

СОВЕТ

Хорошо помогает при солнечных ожогах мед. Обмажьте им обожженные места. Еще один состав против ожогов. Соедините 1 часть постного масла и 8 частей известковой воды и смазывайте этим составом обожженные места. После чего наложите повязку из толстого слоя ваты и бинта. Очень хорошо снимают боль яичный желток, концентрированный отвар дубовой коры.

***

Боль от пчелиного укуса снимает табачный пепел. Настой из листьев табака снимает кожный зуд. Зуд от комариного укуса хорошо снимает обыкновенная слюна.

УСЛУГИ

◆ Ремонт телевизоров. Недорого, с гарантией, без выходных. Тел. 55-55-60. (7753)

◆ Ремонт телевизоров и в/м. Тел.дисп. 55-63-42. (7790)

◆ Ремонт телевизоров. Недорого, гарантия. Обслуживаем пригород. Тел. 3-73-96. (7787)

◆ Ремонт телевизоров, видеоаппаратуры, д/у. Гарантия. Тел.: 55-32-38, 3-14-83. (7778)

◆ Ремонт телевизоров недорого, с гарантией 6-12 месяцев. Работаем без выходных. Тел.: 54-71-57, 4-01-67. (7832)

◆ Ремонт цв.телевизоров. Гарантия. Пенсионерам скидка. Тел.: 3-34-74, 6-70-06. (7812)

◆ Устанавливаю антенны всех каналов. Тел. 53-28-40. (7750)

◆ Ремонт телевизоров. Вызов бесплатный. Тел. 55-60-34. (7509)

АРЕНДА

◆ Сниму дачу, дом. Тел. 6-85-27. (7854)

◆ Сниму кап.гараж. Тел. 6-85-27. (7853)

Гарантия качества
Замер и установка
Тел. 9-19-53
ЖАЛЮЗИ
Горизонтальные, вертикальные и защитные, любой размер и цвет
278 кв-л, д.2, 2 этаж
(5357)

Уважаемые дамы и господа,
АНГАРСКОЕ АГЕНТСТВО ВОЗДУШНЫХ СООБЩЕНИЙ
№5513
предлагает продажу и бронирование авиабилетов любых российских, включая TRANSAERO, и зарубежных авиакомпаний по их ценам.
Заказ авиабилетов по телефону и доставка на дом.
Применяется обширная система льгот и скидок для пенсионеров, детей, семьи, студентов, школьников и других категорий пассажиров.
При агентстве работает представитель известной российской туристической компании Svetal
Работаем ежедневно без обеда с 8 до 19 часов.
Телефон для справок и заказа авиабилетов: 0-67, 56-27-90;
международные перевозки и "Трансаэро": 56-27-89.
Туризм и отдых: с 10 до 19 ч. (кроме воскр.), 56-27-88.
http://cavs.irk.ru
Наш адрес:
7а мк-рн (Ангарский пр-т), д. 10Б здание агентства;
ул. К. Маркса, гостиница "Саяны";
206 кв-л, "Салон красоты" (турфирма "Ривьера").

А И С Т

Пятница, 3 июля

7.05 - Мультфильмы.
7.40, 13.20, 19.30, 21.40, 00.25 - Новости "Сей час".
8.00, 13.05 - "Наш дом".
8.10 - Телесериал "Челленджерс".
8.40 - Мультфильм.
9.10 - Х/ф "Похищение чародея".
10.55 - Музыка.
11.20 - Х/ф "Магнат".
16.05 - "Челленджерс".
16.35 - Мультфильм.
17.25 - Х/ф "Маленькая принцесса".
19.00 - Музыка.
19.40, 22.00, 00.45 - "Сфера".
19.45 - Х/ф.
21.10 - М/ф на ночь.
22.05 - Х/ф "Страх над городом".

Суббота, 4 июля

9.05 - "Наш дом".
9.20 - "Сей час".
9.50 - Мультфильмы.
10.50 - Х/ф "Рудин".
12.25 - "Ковчег".
12.35 - "Голубой океан".
13.10 - Х/ф "Легенда о Тиле".
15.45 - "Веселая карусель".
16.00 - Телесериал.
17.20 - "Необузданная Африка".
17.50 - "Для вас с любовью".
18.25 - Телесериал.
19.15 - Музыка.
19.30 - Х/ф "Мистер Питкин в тылу врага".
21.00 - Мультфильм на ночь.
21.20 - Х/ф "Король мошенников".
23.45 - Музыка.

Воскресенье, 5 июля

9.05 - "Наш дом".
9.15 - Х/ф "Гамбринус".
10.40 - "Наш любимый сад".
11.10 - Х/ф "Нежданно-негаданно".
12.35 - "Небесные охотники. Соколы".
13.10 - Х/ф "Судьба барабанщика".
14.35 - Мультфильмы.
16.00 - Телесериал.
17.20 - "Необузданная Африка".
17.50 - "Для вас с любовью".
18.25 - Телесериал.
19.15 - Музыка.
19.30 - Х/ф "Спартак и 10 гладиаторов".
21.20 - "Хочу учиться".
21.30 - Мультфильм на ночь.
21.40 - Комедия "Старый знакомый".
23.10 - Х/ф "Дети кукурузы".

А К Т И С

Понедельник, 6 июля

7.05 – Утренняя разминка.
7.45 – АКТИС-реклама.
8.00 – Программа мультипликационных фильмов. «Каштанка»
8.30 – «Дикая кошка». Телесериал (Бразилия).
9.30 – Информационная программа «Факт».
9.40 – Детектив «Тайны инспектора Аллейна» (Англия).
10.30 – «Очевидное – невероятное . Век XXI». Ведущий С.Капица.
11.00 – «Звезды музыкального кино». Дина Дурбин.
11.20 – «Спорт на планете». Еженедельное обозрение.
12.50 – «Телевидение – любовь моя». Ведущая К.Маринина.
14.00 – «Суррогатная мать». Телесериал (Бразилия).
14.50 – «Из XX в XXI век».
15.00 – АКТИС-реклама.
15.15 – «Нужные вещи» – рекламно-информационная программа.
15.40 – Мультфильм для детей.
16.15 – «Для тех, кто дома»: Телесериал «Моя любовь, моя печаль».
17.15 – «Дерзкие и красивые». Телесериал.
17.45 – Музыкальная программа «Искренне ваши».
18.15 – «Элен и ребята» – «Высокая рыжая». Молодежный сериал.
18.50 – «Черная жемчужина». Телесериал.
19.55 – «Смешные истории»: «Клуб «Белый попугай».
20.30 – АКТИС-реклама.
20.40 – Музыкальная программа.
20.50 – Информационная программа АСН «Местное время».
21.00 – «Недвижимость как объект управления». Прямая линия с Репиным В.А. – директором М.П. «Ангарская недвижимость».
21.30 – «Звездный понедельник». «Лжецы» (Франция). Трагикомедия Эля Шураки.
23.35 – Новости REN TV.
23.50 – Спорт-курьер.
00.05 – «Местное время» (повтор).
00.15 – Музыкальный канал. По окончании «Тропическая жара». Телесериал.

Вторник, 7 июля

7.05 – «Местное время» (повтор).
7.15 – Утренняя разминка.
7.55 – АКТИС-реклама.
8.05 – Программа мультипликационных фильмов.
8.35 – «Дикая кошка». Телесериал.
9.35 – Информационная программа «Факт».
9.45 – «Колесо огня». Телесериал.
10.15 – «Спорт каждый день».
10.45 – Экономика для всех.
10.55 – АКТИС-реклама.
11.00 – Из собраний Гостелерадиофонда. Научно-популярный сериал «Мой друг лошадь». Фильм 16-й «Двое старых друзей из Нью-Йорка».
11.25 – «В объективе животные»: «Волчата».
11.50 – «Суррогатная мать». Телесериал.
12.40 – АКТИС-реклама.
12.45 – «Для тех, кто дома»: телесериал «Линия жизни».
13.45 – «Ваш адвокат».
14.00 – «TV SHOP».
14.30 – «Дневной сеанс»: «Шерлок Холмс и доктор Ватсон», 1-я серия.
16.00 – «Музыкальная коллекция».
16.15 – «Для тех, кто дома»: Телесериал «Моя любовь, моя печаль».
17.15 – «Дерзкие и красивые». Телесериал (США).
17.45 – Музыкальная программа «Искренне ваши».
18.15 – «Элен и ребята» – Молодежный сериал.
18.50 – «Черная жемчужина». Телесериал.
19.55 – «Удивительные истории». Телесериал. «Дедушка – привидение».
20.30 – Информационная программа АНХК «Спектр».
20.45 – АКТИС-реклама.
20.50 – Информационная программа АСН «Местное время».
21.00 – «Нужные вещи». Рекламно-информационная программа.
21.30 – «Семейное кино»: «Жандарм Изабель» (Франция). Детектив.
23.25 – Новости REN TV.
23.40 – Спорт-курьер.
23.55 – «Местное время» (повтор).
00.05 – Музыкальный канал. По окончании «Тропическая жара». Телесериал.

Среда, 8 июля

7.05 – «Местное время» (повтор).
7.15 – Утренняя разминка.
7.35 – «Спектр» (повтор).
7.50 – «Нужные вещи»
8.15 – АКТИС-реклама.
8.20 – Информационная программа «Факт».
8.30 – «Колесо огня». Телесериал.
9.00 – Спорт каждый день.
9.30 – Экономика для всех.
9.40 – Из собраний Гостелерадиофонда. Научно-популярный сериал «Мой друг лошадь». Фильм 17-й «Паломничество в Роско».
10.05 – «В объективе животные»: «Заяц-русак».
10.30 – «Суррогатная мать». Телесериал.
11.20 – «Из XX в XXI век».
11.30 – АКТИС-реклама.
11.50 – «Нужные вещи».
12.15 – Музыкальная программа.
12.30 – «Местное время» (повтор).
12.45 – «Для тех, кто дома»: Телесериал «Линия жизни».
13.45 – «Ваш адвокат».
14.00 – «TV SHOP».
14.30 – «Дневной сеанс»: «Шерлок Холмс и доктор Ватсон», 2-я серия.
16.00 – «Глашины сказки, или Концерт-подсказка».
16.15 – «Для тех, кто дома»: Телесериал «Моя любовь, моя печаль».
17.15 – «Дерзкие и красивые». Телесериал.
17.45 – Музыкальная программа «Искренне ваши».
18.15 – «Элен и ребята» – «Волшебная песня». Молодежный сериал.
18.50 – «Черная жемчужина». Телесериал.
19.55 – Экономический ликбез. Передача 4 -я.
20.15 – «Дело хозяйское».
20.45 – Газета «Свеча» и газета «Смех и грех» представляют...
20.50 – Информационная программа АСН «Местное время».
21.00 – АКТИС-реклама.
21.10 – Информационная программа Е.Константинова «Факт».
21.30 – «Синематика REN TV»: «Роковая подмена» (Франция – Италия – Канада).
00.20 – Новости REN TV.
00.35 – Спорт-курьер.
00.50 – «Местное время» (повтор).
01.00 – Музыкальный канал. По окончании «Тропическая жара». Телесериал.

Четверг, 9 июля

7.05 – «Местное время» (повтор).
7.15 – Утренняя разминка.
7.35 – АКТИС-реклама.
7.40 – «Факт» (повтор).
8.00 – Газета «Свеча» и газета «Смех и грех» представляют... (повтор).
8.10 – «Экономический ликбез» (повтор).
8.30 – Программа мультипликационных фильмов. «Как утёнок-музыкант стал футболистом», «Мы за солнышком идём».
9.00 – «Дикая кошка». Телесериал.
10.00 – Информационная программа «Факт».
10.10 – «Колесо огня». Телесериал.
10.30 – «Дело хозяйское» (повтор).
11.00 – Из собраний Гостелерадиофонда. Научно-популярный сериал «Мой друг лошадь». Фильм 18-й «Рысаки и тройки».
11.25 – АКТИС-реклама.
11.35 – «Суррогатная мать». Телесериал.
12.25 – «Местное время» (повтор).
12.40 – АКТИС-реклама.
12.45 – «Для тех, кто дома»: Телесериал «Линия жизни».
13.45 – «Ваш адвокат».
14.00 – «TV SHOP».
14.30 – «Дневной сеанс»: «Приключения Шерлока Холмса и доктора Ватсона».
16.00 – «Глашины сказки, или Концерт-подсказка».
16.15 – «Для тех, кто дома»: Телесериал «Моя любовь, моя печаль».
17.15 – «Дерзкие и красивые». Телесериал.
17.45 – Музыкальная программа «Искренне ваши».
18.15- «Элен и ребята» – «Кража». Молодежный сериал (Франция).
18.50- «Черная жемчужина». Телесериал.
19.55- «Кукольные истории»: «Маппетс сегодня вечером».
20.30- «Нужные вещи». Рекламно-информационная программа.
20.50 – Информационная программа АСН «Местное время».
21.00 – Экономический ликбез.
21.15 – АКТИС-реклама.
21.25- «Ангарские новости на TV».
21.30 – «Звони и смотри» – фильм, выбранный телезрителями. Детективный триллер «Под подозрением».
23.35 – Новости REN TV.
23.50 – Спорт-курьер.
00.05 – Музыкальная программа.
00.40 – «Местное время» (повтор).
00.50 – «Тропическая жара». Телесериал.

Пятница, 10 июля

7.05 – «Местное время» (повтор).
7.15 – Утренняя разминка.
7.40 – «Ангарские новости на TV» (повтор).
7.45 – «Экономический ликбез» (повтор).
8.05 – Программа мультипликационных фильмов.
8.35 – «Дикая кошка». Телесериал.
9.05 – Информационная программа «Факт».
9.15 – «Колесо огня». Телесериал.
9.35 – Спорт каждый день.
10.05 – «Экономика для всех».
10.15 – Из собраний Гостелерадиофонда. Научно-популярный сериал «Мой друг лошадь». Фильм 19-й «Сеньоры саванны».
10.40 – «В объективе животные»: «Малый лебедь».
11.05 – Зарубежная эстрада.
11.20 – «Нужные вещи» (повтор).
11.45 – «Суррогатная мать». Телесериал.
12.35 – «Местное время» (повтор).
12.45 – «Для тех, кто дома»: Телесериал «Линия жизни».
13.45 – «Ваш адвокат».
14.00 – «TV SHOP».
14.30 – «Дневной сеанс»: В.Ливанов, В.Соломин в фильме «Король шантажа».
16.00 – «Музыкальная коллекция».
16.15 – «Для тех, кто дома»: Телесериал «Моя любовь, моя печаль».
17.15 – «Дерзкие и красивые». Телесериал.
17.45 – Музыкальная программа «Искренне ваши».
18.15 – «Элен и ребята» – «Тайна Аньес». Молодежный сериал.
18.50 – «Черная жемчужина». Телесериал.
19.55 – «Страшные истории»: «Альфред Хичкок представляет». «Украденное сердце».
20.30 – АКТИС-реклама.
20.40 – «Карты Таро предсказывают».
20.50 – Информационная программа АСН «Местное время».
21.00 – «Дело хозяйское».
21.30 – «Любимое кино»: В.Высоцкий, В.Золотухин «Хозяин тайги».
23.15 – «Сорос и Россия». Док.фильм.
23.40 – «Что случилось». Информационно-аналитическая программа.
00.15- «Фестиваль фестивалей»: Ан Мари и Мадлен Солонь в фильме «Вечное возвращение».
01.40 – «Местное время» (повтор).
01.50 – «Тропическая жара». Телесериал.

Суббота, 11 июля

7.05 – «Местное время» (повтор).
7.15 – АКТИС-реклама.
7.25 – Утренняя разминка.
8.00 – «Карты Таро предсказывают» (повтор).
8.05 – Программа мультипликационных фильмов.
8.35 – «Дикая кошка». Телесериал.
9.35 – Информационная программа «Факт».
9.45 – «Колесо огня». Телесериал.
10.15 – Спорт каждый день.
10.45 – Экономика для всех.
10.55 – «Дело хозяйское».
11.30 – АКТИС-реклама.
11.40 – «Суррогатная мать». Телесериал.
12.30 – «Местное время» (повтор).
12.40 – АКТИС-реклама.
12.50 – Новости мирового спорта в программе «Мир спорта глазами Жиллетт».
13.20 – «Страшные истории»: «Альфред Хичкок представляет». Телесериал.
13.55 – «Шестнадцатилетние». Молодежный сериал.
14.30 – «Семейка Манстров». Комедийный сериал.
15.00 – «Смешные истории»: Клуб «Белый попугай».
15.30 – «Акватория Z». Ток-шоу для подростков.
16.00 – «Киносказки»: «Большое космическое путешествие».
17.25 – «Четвертая власть».
17.55 – «Академия моделей». Молодежный сериал.
18.30 – Музыкальная программа «Искренне ваши».
19.00 – «Симпсоны». Мультипликационная серия.
19.30 – «Секретные материалы». Сериал компании «XX век FOX TV».
20.30 – "Экономический ликбез".
21.00 – АКТИС-реклама.
21.10 – «Дело хозяйское» (повтор)
21.30 – «XX век FOX представляет»: Драма «Дикарь».
22.55 – «У меня ещё есть адреса». Авторская программа Вл.Молчанова.
01.10 – «Чертова служба в госпитале МЭШ». Комедийный сериал.

Воскресенье, 12 июля

7.05 – АКТИС-реклама.
7.20 – Утренняя разминка.
8.05 – Программа мультипликационных фильмов.
8.35 – «Дикая кошка». Телесериал.
9.35 – Информационная программа «Факт».
9.45 – «Дорога в море». На катамаранах от Газпрома по Темзе в Лондон.
10.05 – Детектив по выходным. «Экстрадиция» (Польша).
10.55 – «Непознанное». МИР ЗАГАДОЧНОГО.
11.25 – «... И зажигаем свечи». В.Берковский.
11.45 – «Большие гонки». Спортивная программа.
12.15 – АКТИС-реклама.
12.20 – Авторская программа И.Титенко «Кинематор».
12.50 – «Вокруг Кремля».
13.20 – Мультипликационные фильмы для взрослых: «Мастер из Кламси», «С добрым утром».
13.55 – «Шестнадцатилетние». Сериал для подростков.
14.30 – «Семейка Манстров». Комедийный сериал.
15.00 – «Конюшня Роста».
15.30 – «Премьера, которой не было»: «Лестница в небо».
17.20 – Взгляд зарубежных журналистов на Россию в программе «Реноме».
17.55 – «Академия моделей». Молодежный сериал.
18.30 – Музыкальная программа «Искренне ваши».
19.00 – «Симпсоны». Мультипликационная серия.
19.30 – «Секретные материалы». Сериал компании «XX век FOX TV».
20.30- «Агентство "Суворов" предлагает».
20.40 – Экономический ликбез.
21.00 – «Вездеход».
21.30 – «Кордье: сыщик и судья». Телесериал.
23.30 – «Большой репортаж».
00.05 – «Чертова служба в госпитале МЭШ». Комедийный сериал.
01.10 – Хит мирового юмора: «Воздушный цирк Монти Пайтона».

ПОНЕДЕЛЬНИК, 6 июля

ОРТ

7.00 – Телеканал "Доброе утро".
10.00 – Новости.
10.10 – Сериал "Роковое наследство".
10.55 – "Что? Где? Когда?" Финал.
12.10 – "Легенда о Григе". Мультфильм.
12.30 – "Угадай мелодию".
13.00 – Новости.
13.20 – "Вместе".
14.00 – "Добровольцы". Худ.фильм.
16.00 – Новости.
16.20 – Мультсериал "Тин-Тин идет по следу".
16.45 – "Марафон-15".
17.20 – Сериал "Пещера Золотой Розы".
18.10 – "...До шестнадцати и старше".
18.30 – "Вокруг света".
19.20 – Новости (с сурдопереводом).
20.00 – Погода.
20.05 – "Час пик".
20.30 – "Угадай мелодию".
21.00 – Понедельник с Познером. Программа "Мы".
21.45 – "Спокойной ночи, малыши!"
22.00 – "Время".
22.40 – Сериал "Горец".
23.50 – Людмила Руцкая в программе "Женские истории".
00.20 – "Лимита". Худ.фильм.
01.55 – Новости.

РТР

8.00 – "В мире басен". Мультфильм.
8.15 – "Проснись!"
8.30 – "Вести".
9.00 – "Дежурная часть".
9.15 – "Товары – почтой".
9.20 – "Рецепты".
9.30 – "Деньги".
9.45 – "Трое из Простоквашино". Мультфильм.
10.05 – Православный календарь.
10.10 – "Моя семья".
11.05 – "Санта-Барбара".
12.00 – "Вести".
12.30 – "Урмас Отт с Павлом Буре".
13.20 – "Вечный зов". Худ.фильм.
14.25 – Дневник чемпионата мира по футболу.
15.00 – "Вести".
15.30 – "Крах инженера Гарина", 1 с. Телесериал.
16.40 – "Старая пластинка". Мультфильм.
17.00 – "Башня". Молодежная муз.-развлек. программа.
17.30 – "Первые поцелуи". Телесериал.
18.00 – "Вести".

ТРК-ИРКУТСК

18.30 – "Династия". Телесериал.
19.25 – "Это было недавно..."
19.40 – "Сибирский сад".
20.10 – "Покупая – проверяй".
20.30 – "Курьер".
20.50 – "Телемаркет".

РТР

21.00 – "Вести".
21.30 – "Подробности".
21.45 – "Санта-Барбара".
22.45 – "Черри-2000". Фантаст. фильм.
00.35 – "Вести".
01.05 – "Сиреневый туман".
01.45 – "Дежурная часть".
02.00 – "Авто-шоу".

СВЕТ-ТВ

8.00 - Реклама.
8.10 - Музыка.
8.40 - Мультфильмы.
9.30 - Х/ф "Бедная богатая девочка" (фильм 2-й).
11.40 - Реклама.
11.50 - Развлек. программа.
12.10 - Х/ф "Летние люди".
13.40 - Музыка.
14.00 - Дневной кинозал: х/ф "Атилла".
15.30 - Бои без правил.
16.00 - Музыка.
16.30 - Мультфильмы.
17.00 - Х/ф "Анастасия" (фильм 1-й).
18.35 - Музыка.
19.00 - Кинотеатр для детей.
20.20 - Реклама.
20.25 - "Только для вас".
20.40 - Минуты поэзии: стихи для детей А.Слепокуровой.
20.50 - Х/ф "В городе Сочи темные ночи".
22.30 - Реклама.
22.35 - Док.экран.
23.20 - Музыка. По окончании – реклама.

ТВ-6

8.15 - Мир приключений и фантастики. "Война в космосе", 2 с.
9.05 - "Старый телевизор" вспоминает: "12 стульев", 4 ч.
14.05 - Сериал "Детектив Нэш Бриджес".
17.35 - Сериал "Любовь и тайны Сансет Бич".
18.30 - Док.сериал "Криминальная Россия. Современные хроники".
21.05 - Мультсериал "Человек-паук".
21.40 - Х/ф "Пешеварский вальс".
01.30 - Мир кино. "Газонокосильщик".
03.50 - Сериал "Детектив Нэш Бриджес".

ТВ-7

9.00 - Мультсериал "Новые приключения Пиноккио".
9.30 - Сериал "Космические приключения".
10.00 - Сериал "Она написала убийство".
11.00 - Сериал "Ее звали Никита".
14.00 - Сериал "Сыскное агентство "ТЭКС".
15.30 - Сериал "Незабываемая".
17.00 - Сериал "Дом Уимзи".
18.30 - Сериал "Признания юности".
19.30 - Сериал "Она написала убийство".
21.30 - Детектив "Убийство на Ждановской".
23.45 - Сериал "Морская полиция".
01.45 - Ночной сеанс. "Последняя схватка".

ТВ-9

8.35 - Х/ф "Духов день".
12.20 - Мультсериал "Головокружительные приключения Билла и Теда".
13.40 - Юмор.сериал "Дежурная аптека-II".
18.55 - Юмор.сериал "Дежурная аптека-II".
20.55 - Х/ф "Одиссея капитана Блада".
22.05 - "Одиссея капитана Блада" (продолжение).
01.55 - Сериал "Тайны отца Даулинга".
03.45 - Х/ф "Обнаженная в шляпе".

Керамическая плитка. сан. фаянс
150 видов, низкие цены!
Керама (7474)
Маг. "Октябрьский"

ВТОРНИК, 7 июля

ОРТ

7.00 – Телеканал "Доброе утро".
10.00 – Новости.
10.15 – Сериал "Роковое наследство".
11.00 – Программа В.Познера "Мы".
11.45 – "Смехопанорама". Ведущий – Е.Петросян.
12.20 – "Домашняя библиотека".
12.30 – "Угадай мелодию".
13.00 – Новости.
13.15 – "Вместе".
14.00 – "Приключения королевского стрелка Шарпа". Сериал.
15.15 – "Серебряный шар". Татьяна Лаврова. Ведущий – В.Вульф.
16.00 – Новости.
16.20 – Мультсериал "Тин-Тин идет по следу".
16.55 – "Счастливый случай".
17.40 – Сериал "Пещера Золотой Розы".
18.10 – "...До шестнадцати и старше".
18.30 – "Вокруг света".
19.00 – Новости (с сурдопереводом).
19.20 – Сериал "Роковое наследство".
20.00 – Погода.
20.05 – "Час пик".
20.30 – "Угадай мелодию".
21.00 – "Тема".
21.45 – "Спокойной ночи, малыши!"
22.00 – "Время".
22.40 – "Приезжая". Худ.фильм.
00.40 – Премьера сериала. "Самозванцы". "Алексей I".
01.10 – Песни Владимира Мигули в программе "Трава у дома".
02.10 – Новости.

РТР

8.00 – "Лиса и медведь". Мультфильм.
8.15 – "Проснись!"
8.30 – "Вести".
8.55 – Подробности.
9.10 – "Дежурная часть".
9.25 – "Товары – почтой".
9.30 – "Стронг" представляет.
9.40 – "Деньги".
9.55 – "Каникулы в Простоквашино". Мультфильм.
10.15 – Диалоги о животных. Док.фильм "Естественный отбор".
11.10 – "Санта-Барбара".
12.00 – "Вести".
12.20 – Православный календарь.
12.25 – "Сюжет".
15.00 – "Вести".
15.30 – "Крах инженера Гарина", 2 с. Телесериал.
16.40 – "Тайна запечного сверчка". Мультфильм.
17.00 – "Башня". Молодежная муз.-развлек. программа.

ТРК-ИРКУТСК

17.30 – Мультфильмы.

РТР

18.00 – "Вести".

ТРК-ИРКУТСК

18.30 – "Династия". Телесериал.
19.25 – "Актуальное интервью".
19.45 – "КомпАс".
20.05 – "Сделано со вкусом". Итоги Международной выставки-ярмарки "Пиво-98" (г. Сочи).
20.25 – "Приезжайте в Хомутово".
20.30 – "Курьер".
20.50 – "Телемаркет".

РТР

21.00 – "Вести".
21.30 – "Подробности".
21.45 – "Санта-Барбара".
22.45 – "Развязка "Петербургских тайн". Телесериал.
23.50 – "Вести".
00.20 – "Дежурная часть".
00.35 – "Лена и Рита". Док.фильм.
01.05 – К 60-летию Андрея Мягкова. Трагикомедия "Похождения зубного врача".
02.25 – "Горячая десятка".

СВЕТ-ТВ

8.00 - Nota belle.
8.30 - Реклама.
8.40 - Кинотеатр для детей.
10.00 - Музыка.
10.30 - Х/ф "В городе Сочи темные ночи".
12.10 - Реклама.
12.15 - Минуты поэзии.
12.25 - Док.экран.
13.00 - "Ералаш".
13.30 - Музыка.
14.00 - Дневной кинозал: х/ф "Решение о ликвидации".
16.10 - Док.экран.
17.00 - Музыка.
17.30 - "Анастасия" (фильм 2-й).
19.00 - "Космические ритмы".
19.10 - Реклама.
19.20 - "Только для вас".
19.30 - Мультфильмы.
20.10 - Х/ф "Кабаре".
22.00 - Музыка.
22.30 - Реклама.
22.35 - "Космические ритмы".
22.40 - Х/ф "Американская дочь" (комедия). По окончании – реклама.

ТВ-6

8.10 - Мир приключений и фантастики. "Война в космосе", 3 с.
9.05 - "Старый телевизор" вспоминает: "12 стульев", 5 ч.
14.05 - Сериал "Детектив Нэш Бриджес". "Фальшивомонетчики".
15.15 - Фильм "Дорога на Аризону. Побег из Кайента".
16.50 - М/ф "Отражение".
17.35 - Сериал "Любовь и тайны Сансет Бич".
18.30 - Программа для детей "Улица Сезам".
19.25 - Мультсериал "Человек-паук".
20.00 - Сериал "Детектив Нэш Бриджес".
20.55 - Фантаст.фильм "Газонокосильщик-II".
23.25 - Док.сериал "Дикая природа".

ТВ-7

9.00 - Мультсериал "Новые приключения Пиноккио".
9.30 - Сериал "Космические приключения", закл. серия.
10.00 - Сериал "Она написала убийство".
11.00 - Фильм "Убийство на Ждановской".
14.00 - Сериал "Сыскное агентство "ТЭКС".
15.30 - Сериал "Незабываемая".
17.00 - Мультсериал "Дом Уимзи".
18.30 - Сериал "Признания юности".
19.30 - Сериал "Она написала убийство".
21.30 - Муз.фильм "Ребята из "Боди Рок".
23.45 - Сериал "Морская полиция".
01.45 - Ночной сеанс. "Осьминожка".

ТВ-9

9.45 - Сериал "Рабыня Изаура", 11 с.
10.40 - Сериал "Рабыня Изаура", 12 с.
11.30 - М/ф "Муми-тролль и комета", "А вдруг получится".
12.20 - Мультсериал "Головокружительные приключения Билла и Теда".
13.55 - М/ф "Хочу быть отважным", "Как старик корову продавал".
14.20 - Сериал "Аляска Кид".
14.50 - Сериал "Дежурная аптека-II".
15.30 - Сериал "Тайны отца Даулинга".
18.05 - М/ф "Дядюшка "АУ".
18.35 - Сериал "Дежурная аптека-II".
20.30 - Сериал "Тайны отца Даулинга".
22.05 - Х/ф "Обнаженная в шляпе".
01.55 - Сериал "Тайны отца Даулинга".

ЗАО "ИРКУТСКРЫБА"
Ангарская рыбобаза
открывает отдел в магазине "Профит"
по адресу: ул.Карла Маркса, 39.
Режим работы: с 10 до 24 часов (без выходных дней)
Добро пожаловать!

СРЕДА, 8 июля

ОРТ

7.00 – Телеканал "Доброе утро".
10.00 – Новости.
10.15 – "Роковое наследство". Сериал.
11.00 – "Тема".
11.50 – "В мире животных".
12.25 – Людмила Руцкая в программе "Женские истории".
13.00 – Новости.
13.15 – "Вместе".
14.00 – "Приключения королевского стрелка Шарпа". Сериал.
15.15 – "Серебряный шар". Алла Демидова. Ведущий – В.Вульф.
16.00 – Новости.
16.20 – Мультсериал "Тин-Тин идет по следу".
16.45 – "Классная компания".
17.10 – "Зов джунглей".
17.40 – Сериал "Пещера Золотой Розы".
18.10 – "...До шестнадцати и старше".
18.30 – "Вокруг света".
19.00 – Новости (с сурдопереводом).
19.20 – "Роковое наследство". Сериал.
20.00 – Погода.
20.05 – "Час пик".
20.30 – Леонид Ярмольник в программе "Золотая лихорадка".
21.10 – "Человек и закон".
21.45 – "Спокойной ночи, малыши!"
22.00 – "Время".
22.40 – Комедия "Небеса обетованные".
01.00 – Премьера сериала "Самозванцы". "Алексей II".
01.35 – Новости.

РТР

8.00 – "Иванушко". Мультфильм.
8.15 – "Проснись!"
8.30 – "Вести".
8.55 – "Подробности".
9.10 – "Дежурная часть".
9.25 – "Товары – почтой".
9.30 – "Стронг" представляет.
9.40 – "Деньги".
9.55 – "Королева – зубная щетка". Мультфильм.
10.15 – "Городок".
10.40 – "Подиум Д'Арт".
11.10 – "Санта-Барбара".
12.00 – "Вести".
12.10 – Православный календарь.
12.20 – "Жил у бабушки козел". Мультфильм.
12.30 – "Развязка "Петербургских тайн". Телесериал.
13.25 – "Вечный зов". Худ.фильм.
14.35 – Ваши любимые мелодии".
15.00 – "Вести".
15.30 – "Крах инженера Гарина", 3 с. Телесериал.
16.40 – "Приключения барона Мюнхгаузена". Мультфильм.
17.00 – "Башня". Молодежная муз.-развлек. программа.
17.30 – "Первые поцелуи". Телесериал.
18.00 – "Вести".

ТРК-ИРКУТСК

18.30 – Телесериал "Династия".
19.25 – "Инспектор".
19.40 – "С делами вуза не прощаясь". Клуб выпускников Иркутской государственной экономической академии.
19.55 – "Для вас и вашей семьи". Строительсто жилья в селе Хомутово.
20.00 – "Домашний доктор".
20.30 – "Курьер".
20.50 – "Телемаркет".

РТР

21.00 – "Вести".
21.30 – "Подробности".
21.45 – "Санта-Барбара".
22.45 – "Развязка "Петербургских тайн". Телесериал.
23.45 – "Агата Кристи. Пуаро". Телесериал.
00.45 – "Вести".
01.15 – "Дежурная часть".
01.30 – "Живая коллекция".

СВЕТ-ТВ

8.00 - Реклама.
8.10 - Nota belle.
8.40 - Мультфильмы.
9.20 - Х/ф "Американская дочь".
10.50 - Реклама.
11.00 - Музыка.
11.30 - Х/ф "Кабаре".
13.20 - Док.экран.
14.00 - Дневной кинозал: х/ф "Ковбой Мальборо и Харлей Дэвидсон".
15.30 - Музыка.
16.00 - "Спортвидео": бои без правил.
16.30 - Х/ф "Разборки в малом Токио".
18.00 - Музыка.
18.30 - Мультфильмы.
19.00 - "Эхо недели".
19.20 - Реклама.
19.30 - "Только для вас".
19.40 - Мультфильмы.
20.10 - Х/ф "Призрак".
22.00 - Реклама.
22.10 - "Эхо недели".
22.30 - Музыка.
23.00 - Док.экран и реклама.

ТВ-6

8.10 - Мир приключений и фантастики. "Война в космосе", 4 с.
9.05 - "Старый телевизор" вспоминает: "12 стульев", 6 ч.
14.05 - Сериал "Детектив Нэш Бриджес". "Сеть".
15.15 - Х/ф "Валентина".
17.35 - Сериал "Любовь и тайны Сансет Бич".
18.30 - Программа для детей "Улица Сезам".
19.25 - Мультсериал "Человек-паук".
20.00 - Сериал "Детектив Нэш Бриджес". "Фальшивомонетчики".
20.55 - Фильм "Адский поезд".
23.25 - Док.сериал "Дикая природа".

ТВ-7

9.00 - Мультсериал "Новые приключения Пиноккио", 6 с.
9.30 - Сериал "Легенда о затерянном городе", 1 с.
10.00 - Сериал "Она написала убийство".
11.00 - Фильм "Ребята из "Боди Рок".
14.00 - Сериал "Сыскное агентство "ТЭКС".
15.30 - Сериал "Незабываемая", 6 с.
17.00 - Мультсериал "Дом Уимзи".
18.30 - Сериал "Признания юности".
19.30 - Сериал "Она написала убийство".
21.30 - Комедия "Благородный венецианец".
23.45 - Сериал "Морская полиция".
01.45 - Ночной сеанс. "Тайный террорист".

ТВ-9

9.25 - Сериал "Рабыня Изаура", 13 с.
10.25 - Сериал "Рабыня Изаура", 14 с.
11.15 - М/ф "Смертельная битва".
12.10 - Мультсериал "Головокружительные приключения Билла и Теда".
13.55 - М/ф "Фантик", "В один прием"
14.20 - Сериал "Аляска Кид".
14.55 - Сериал "Дежурная аптека-II".
15.30 - Сериал "Тайны отца Даулинга".
17.55 - М/ф "Маленькие недоразумения".
18.35 - Сериал "Дежурная аптека-II".
20.30 - Сериал "Тайны отца Даулинга".
22.05 - Фильм "Спорные решения".
00.00 - Ночной сеанс. "Символ крови".
01.55 - Сериал "Тайны отца Даулинга".
02.55 - Фильм "Палки и камни".

ЧЕТВЕРГ

ОРТ

7.00 – Телеканал "Доброе
10.00 – Новости.
10.15 – Сериал "Роковое
11.00 – "Человек и закон".
11.40 – "Пока все дома".
12.20 – "Домашняя библиотека".
12.30 – "Угадай мелодию".
13.00 – Новости.
13.10 – Программа "Чистосердечное признание".
14.00 – Историческое кино. "Приключения королевского стрелка Шарпа".
15.00 – Футбол. Чемпионат мира.
16.00 – Новости.
16.20 – Мультсериал "Тин-Тин идет по следу".
16.40 – "Классная компания".
17.10 – "Детские анекдоты".
17.40 – Сериал "Пещера Золотой Розы".
18.10 – "...До шестнадцати и старше".
18.30 – "Вокруг света".
19.00 – Новости (с сурдопереводом).
19.20 – Сериал "Роковое наследство".
20.00 – Погода.
20.05 – "Час пик".
20.30 – "Угадай мелодию".
21.00 – Клуб "Белый ангел".
21.45 – "Спокойной ночи, малыши!"
22.00 – "Время".
22.40 – Футбол. Чемпионат мира.
01.05 – Премьера сериала.
01.35 – Новости.
01.50 – "Парижские тайны". Фильм-болу.

РТР

8.00 – "Каша из топора".
8.15 – "Проснись!"
8.30 – "Вести".
8.55 – "Подробности".
9.10 – "Дежурная часть".
9.25 – "Товары – почтой".
9.30 – "Стронг" представляет.
9.40 – "Деньги".
9.55 – "Осторожно – ноги!"
10.10 – "Вовремя".
10.40 – "Сам себе режиссер".
11.05 – "Санта-Барбара".
11.52 – Реклама.
12.00 – "Вести".
12.20 – "Православный календарь".
12.30 – "Развязка "Петербургских тайн".
13.25 – "Вечный зов".
14.40 – "Ваши любимые мелодии".
15.00 – "Вести".
15.30 – Олег Борисов в телесериале "Крах инженера Гарина".
16.40 – "День чудесных перемен".
17.00 – "Башня". Молодежная программа.

ТРК-ИРКУТСК

17.30 – "Странички".

РТР

18.00 – "Вести".

ТРК-ИРКУТСК

18.30 – "Династия". Телесериал.
19.25 – "Неспешный разговор".
19.55 – К 100-летию Евгения Евтерский.
20.25 – "Для вас и для вашей семьи". с.Хомутово.
20.30 – "Курьер".
20.50 – "Телемаркет".

РТР

21.00 – "Вести".
21.30 – "Подробности".
21.45 – "Санта-Барбара".
22.45 – "Развязка "Петербургских тайн".
23.45 – "Притворщик".
00.40 – "Вести".
01.10 – "Дежурная часть".
01.25 – "Подиум Д'Арт".
01.50 – Эротическая драма (Италия).

СВЕТ-ТВ

8.00 - Реклама.
8.10 - Музыка.
8.40 - Мультфильмы.
9.10 - Х/ф "Призрак".
11.00 - Док.экран.
11.50 - Мультфильмы.
12.20 - Х/ф "Мерцающий".
14.00 - Дневной кинозал.
16.05 - Музыка.
16.35 - Спортзабавы.
17.10 - Классика на экране (по роману Ж.Верна).
18.50 - Музыка.
19.00 - "Всякая всячина".
19.20 - Реклама.
19.30 - Мультфильмы.
20.10 - "Только для вас".
20.20 - "Факт".
20.40 - Х/ф "Ворон" (фильм).
22.20 - "Всякая всячина".
22.40 - Реклама.
22.50 - Музыка.
23.20 - Док.экран и реклама.

ТВ-6

08.10 - Мир приключений.
09.05 - "Старый телевизор".
14.05 - Сериал "Детектив".
15.15 - Х/ф "Хроника зарева".
16.40 - М/ф "В гостях у".
17.35 - Сериал "Любовь".
18.30 - "Улица Сезам".
19.25 - Мультсериал "Человек".
20.00 - Сериал "Детектив".
20.55 - Х/ф "Гараж".
23.25 - Док. сериал "Дикие ходцы".

ТВ-7

09.00 - Мультсериал "Новые".
09.30 - Сериал "Легенда".
10.00 - Сериал "Она напи".
11.00 - Х/ф "Благородный".
14.00 - Сериал "Сыскное".
15.30 - Сериал "Незабыв".
17.00 - Мультсериал "Дом".
18.30 - Молодежный серф.
19.30 - Сериал "Она".
21.30 - Триллер "Принцип".
23.45 - Сериал "Морская".
01.45 - Ночной сеанс. "Г".

ТВ-9

09.35 - Сериал "Рабыня".
10.30 - Сериал "Рабыня".
11.20 - М/ф "Седой медве".
12.20 - Мультсериал "Голо и Теда".
13.55 - М/ф "Ну, погоди!" дом".
14.20 - Сериал "Аляска К".
14.50 - Юмор.сериал "Де".
15.30 - Сериал "Тайны от".
17.45 - М/ф "Черный песо".
18.35 - Юмор.сериал "Де".
20.30 - Сериал "Тайны от".
22.20 - Х/ф "Палки и камн".
01.10 - Ночной сеанс. "Ск".
02.55 - Х/ф "Сильнейший".

ул.Ленина, 43.
e-mail:vrem@irmail.ru
АНГАРСКАЯ

Отпечатано в типографии АО НПО «ОБЛМАШИНФОРМ»

ТВ ПРОГРАММЫ

ЗЕРГ, 9 июля

утро".
наследство".
тека".
е".
риал "Приключения королевского
мира. 1/2 финала.
ропные приключения Джонни Квестера".
лотой Розы".
и старше".
ревором).
следство".
".
дыши!"
мира. 1/2 финала.
"Самозванцы. Алексей III".
Дневник чемпионата мира по футфильм.
льтфильм.
дарь".
ких тайн". Телесериал.
ерийный художественный фильм.
ами".
дор Белявский и Ефим Копелян в
чера Гарина", 4-я серия.
фильм.
я музыкально-развлекательная
ма для подростков.
изнь моя – магистраль". Г.И.Те-
семьи". Строительство жилья в
ких тайн". Телесериал.
нал (США).
ника насильственной любви"
олк" (в гл. роли Д.Николсон).
"Пятнадцатилетний капитан"
астики. "Война в космосе", 5 с.
минает: "12 стульев", часть 7-
иджес": "Ловушка".
Сансет Бич".
ук".
иджес". "Сеть".
да", 7 с. "Зебры - первопро-
ключения Пиноккио", ч. 7-я.
нном городе".
ийство".
анец".
зо "ТЭКС".
знания юности".
ийство".
отдела", 1-2 с.
15 с.
6 с.
авяная западенка".
тельные приключения Билла
ая карусель", "История с ме-
ептека-II".
нга".
адель".
ептека-II".
нга".

ПЯТНИЦА, 10 июля

ОРТ

07.00 – Телеканал "Доброе утро".
10.00 – Новости.
10.15 – Сериал "Роковое наследство".
11.05 – "Клуб путешественников" (с сурдопереводом).
11.55 – "Смак".
12.15 – "Домашняя библиотека".
12.25 – "Играй, гармонь любимая!"
13.00 – Новости.
13.15 – Программа "Вместе".
14.00 – Исторический сериал "Приключения королевского стрелка Шарпа".
15.15 – "Серебряный шар". Мэрилин Монро. Ведущий – В.Вульф.
16.00 – Новости.
16.20 – Фильм-сказка "На златом крыльце сидели..."
17.25 – "Мистер Пронька". Мультфильм.
17.55 – "Улица Сезам".
18.25 – Аркадий Укупник в программе "Чердачок Фруттис".
19.00 – Новости (с сурдопереводом).
19.20 – Сериал "Роковое наследство" (заключительная серия).
20.05 – Погода.
20.15 – "Здоровье".
20.45 – "Поле чудес".
21.45 – "Спокойной ночи, малыши!"
22.00 – "Время".
22.35 – Борис Галкин в боевике "Один и без оружия".
00.00 – Геннадий Хазанов в программе "Чужие юбилеи".
01.20 – Коллекция первого канала. Софи Лорен, Марчелло Мастрояни и Ким Бейсингер в фильме "Готовое платье".
03.25 – Новости.

РТР

8.00 – "Медведь – липовая нога". Мультфильм.
8.15 – "Проснись!"
8.30 – "Вести".
8.55 – "Подробности".
9.10 – "Дежурная часть".
9.25 – "Товары – почтой".
9.30 – "Мир здоровья".
9.40 – "Деньги".
9.55 – "Лиса и заяц". Мультфильм.
10.05 – "Таганское танго". Документальный фильм.
11.05 – "Санта-Барбара".
12.00 – "Вести".
12.20 – "Православный календарь".
12.30 – "Развязка "Петербургских тайн". Телесериал.
13.25 – "Вечный зов". Многосерийный художественный телефильм.
14.35 – "Ваши любимые мелодии".
14.45 – Торговый дом "Ле Монти".
15.00 – "Вести".
15.30 – Борис Андреев, Николай Крючков и Марк Бернес в фильме для детей "Максимка".
16.45 – "Жил-был пес". Мультфильм.
17.00 – "Башня". Молодежная музыкально-развлекательная программа.
17.30 – "Первые поцелуи". Телесериал (Франция).
18.00 – "Вести".

ТРК-ИРКУТСК

18.30 – "Свидание". Кинорежиссер Петр Тодоровский.
19.10 – "Моя земля". Иркутский район.
19.35 – "Беречь зеницу ока".
20.00 – "Иркутский Государственный технический университет. Новая профессия – журналист-международник".
20.15 – "Коробка передач".
20.30 – "Курьер".
20.50 – "Телемаркет".

РТР

21.00 – "Вести".
21.30 – "Подробности".
21.45 – "Санта-Барбара".
22.45 – "Сам себе режиссер".
23.20 – "Маски-шоу".
23.50 – Пол Родригес в комедии "Миллион одному" (США).
00.40 – "Вести".
01.10 – Продолжение кинокомедии "Миллион одному" (США).
02.05 – Дневник чемпионата мира по футболу.
02.35 – "Дежурная часть".
02.50 – Фильм Педро Альмодовара "Лабиринт страстей" (Испания).

СВЕТ-ТВ

8.00 - Nota belle.
8.30 - Реклама.
8.40 - Мультфильмы.
9.20 - Док.экран.
10.00 - Х/ф "Ворон-1" (в гл. роли Брюс Ли).
11.50 - Реклама.
12.00 - "Всякая всячина".
12.20 - Музыка.
12.50 - "Факт".
13.10 - Спортзабавы.
14.00 - Дневной кинозал: х/ф "Сметенные огнем".
16.00 - Музыка.
17.00 - Автокатастрофы.
17.30 - Х/ф "Файны".
19.00 - Детский час: х/ф "Дети капитана Гранта".
20.30 - Реклама.
20.40 - "Только для вас".
20.50 - "Зажигалка".
21.10 - Х/ф "Омэн-1".
23.00 - Реклама.
23.10 - Развлек.программа и музыка.

ТВ-6

08.10 - Мир приключений и фантастики. "Война в космосе".
09.05 - "Старый телевизор" вспоминает: "12 стульев", часть 8-я.
17.35 - Сериал "Любовь и тайны Сансет Бич".
18.30 - "Улица Сезам".
19.25 - Мультсериал "Человек-паук".
20.00 - Сериал "Детектив Нэш Бриджес". "Ловушка".
20.55 - Боевик "Человек с пистолетом".
23.25 - Док. сериал "Дикая природа", 8 с. "Бабочка. Красавица или чудовище".

ТВ-7

09.00 - Мультсериал "Новые приключения Пиноккио".
09.30 - Сериал "Легенда о затерянном городе".
10.00 - Сериал "Она написала убийство".
11.00 - Фильм "Принцип Домино".
14.00 - Сериал "Сыскное агентство "ТЭКС".
15.30 - Сериал "Незабываемая".
17.00 - Мультсериал "Дом Уимзи".
18.30 - Молодежный сериал "Признания юности".
19.30 - Сериал "Она написала убийство".
21.30 - Мелодрама "Русский роман", 1 с.
23.20 - Фильм "Русский роман", 2 с.
02.40 - Ночной сеанс. "Легенда о Тарзане - повелителе обезьян".

ТВ-9

09.30 - Сериал "Рабыня Изаура", 17 с.
10.30 - Сериал "Рабыня Изаура", 18 с.
11.20 - М/ф "Ореховый прутик", "Басни Михалкова".
12.15 - Мультсериал "Головокружительные приключения Билла и Теда".
13.55 - М/ф "Приключения барона Мюнхгаузена", "Греческая мифология".
14.20 - Сериал "Аляска Кид".
14.50 - Юмор.сериал "Дежурная аптека-II".
15.30 - Сериал "Тайны отца Даулинга".
17.55 - М/ф "Дело прошлое", "Замочек с секретом", 1-2 ч.
18.35 - Юмор.сериал "Дежурная аптека-II".
20.20 - Сериал "Тайны отца Даулинга".
22.05 - Х/ф "Сильнейший удар".
00.00 - Ночной сеанс. "По прозвищу Тигр".
01.55 - Х/ф "Бабник".

"ЖЕМЧУЖИНА"
Ювелирные украшения
М-н "Лола", 6 мрн
М-н "Жемчужина" (р-н Ц.рынка)
М-н "Подарки"
Тел. 52-76-11. (7855)

СУББОТА, 11 июля

ОРТ

8.55 – Клара Лучко, Алла Ларионова и Василий Меркурьев в фильме "Двенадцатая ночь".
10.25 – "Летучий корабль". Мультфильм.
10.45 – "Слово пастыря". Митрополит Кирилл.
11.00 – Новости.
11.10 – "Домашняя библиотека".
11.30 – "Утренняя почта" с Юрием Николаевым.
12.05 – "Каламбур". Юмористический журнал.
12.40 – "Смак".
13.00 – "Возвращение Третьяковки. История одного шедевра".
13.25 – Михаил Жванецкий, Нина Ананиашвили, Олег Табаков, Борис Гребенщиков. "Триумф" в Париже.
14.25 – Михаил Пуговкин и Владимир Высоцкий в комедии "Штрафной удар".
16.00 – Новости.
16.20 – Лев Николаев в программе "Цивилизация".
16.50 – "В мире животных".
17.30 – "Бременские музыканты", "По следам бременских музыкантов". Мультфильмы.
18.15 – "Как это было". "Поиски царских останков". 1976 г.
19.00 – Новости.
19.20 – "Песня-98".
20.15 – Погода.
20.25 – Андрей Мягков и Валентин Гафт в детективе "Гонки по вертикали". 2-я серия.
21.45 – "Спокойной ночи, малыши!"
22.00 – "Время".
22.35 – Мировое кино. Жан-Поль Бельмондо в приключенческом фильме "Картуш".
00.30 – Музыкальный финал чемпионата мира по футболу. Концерт трех теноров – Хосе Каррераса, Пласидо Доминго и Лучано Паваротти. Передача из Парижа.
03.00 – Ночной кинозал. Любовь и смерть в мелодраме "Улыбка".

РТР

9.00 – "Утро крестьянина".
9.30 – "Красная книга". Экологическая экспедиция РТР.
9.55 – "Левша", "Чудесница", "Русалочка". Мультфильмы.
11.25 – "Домашний очаг".
11.50 – "Вовремя".
12.20 – "Доброе утро, страна!"
13.05 – Массимо Гини, Клаудиа Кардинале, Уго Тоньяцци и Сергей Бондарчук в исторической киноэпопее "Битва трех королей". Телесериал. 3-я серия.
14.00 – "Почта РТР".
14.25 – "У всех на устах". Программа Натальи Дарьяловой.
15.00 – "Вести".
15.20 – "Птичка Тари". Мультфильм.

ТРК-ИРКУТСК

15.30 – Вспоминая любимые фильмы. "Разные судьбы".
17.25 – "Послесловие".
17.45 – "Счастливый конверт".

РТР

19.05 – "История одного преступления". Мультфильм для взрослых.
19.25 – Виктор Проскурин, Елена Глаголева, Виталий Соломин и Иннокентий Смоктуновский в фильме Игоря Масленникова "Пиковая дама".
21.00 – "Вести".
21.35 – "Моя семья".
22.35 – "Аншлаг" и Ко.
23.35 – "Звезды XXI века".
00.45 – "К-2" представляет: "Фрак народа".
01.40 – Бриджит Нильсен в психологической драме "Домино" (Италия-США).

СВЕТ-ТВ

8.00 - Музыка.
8.30 - Реклама.
8.40 - Детский час: х/ф "Дети капитана Гранта".
10.10 - Реклама.
10.20 - Музыка.
10.50 - Док.экран: "Автокатастрофы".
11.20 - Х/ф "Джек-попрыгун" (комедия).
13.10 - "Зажигалка".
13.30 - Музыка.
13.50 - Реклама.
14.00 - Дневной кинозал: х/ф "Ворон-2".
15.30 - Док.экран.
16.10 - Х/ф "Особенности национальной охоты".
18.00 - Реклама.
18.10 - Музыка.
18.40 - Мультфильмы.
19.00 - Х/ф "Ниндзя на серфингах".
20.20 - Реклама.
20.30 - "Только для вас".
20.40 - Фильм-сюрприз.
22.30 - Музыка.
23.00 - Х/ф "Зажатые". По окончании – реклама.

ТВ-6

09.05 - Х/ф "Короли и капуста", 1-2 с.
11.55 - Мультсериал "Человек-паук".
13.00 - Комедия "Старый наездник".
14.35 - Мультсериал "Новые приключения Бэтмена".
16.00 - Мир приключений и фантастики. "Конан".
17.35 - М/ф "Несносный Денис".
18.35 - Х/ф "Таинственная стена".
20.00 - Русский боевик "Расследование".
22.05 - Цвет ночи. Фильм "Ночная погоня".
00.50 - Х/ф "Кикбоксер".

ТВ-7

08.30 - Х/ф "Игла".
10.10 - М/ф "Мы за солнышком идем".
10.30 - Мультсериал "Небылицы".
11.30 - Х/ф "Пепел и алмаз".
14.30 - Русский боевик "Инферно".
16.30 - Мультсериал "Опериада: "Золото Рейна".
17.00 - Комедия "Все любят Раймонда".
19.30 - "Женщина в белом", 2 с.
21.00 - Мультсериал "Мишка-Мохнатик".
21.30 - Сериал "Ее звали Никита".
22.35 - Драма "Просчет".
01.35 - Ночной сеанс "Всевидящий".

ТВ-9

09.35 - Сериал "Рабыня Изаура", 19 с.
10.35 - Сериал "Рабыня Изаура", 20 с.
11.25 - М/ф "Беги, ручеек", "Жадный богач".
13.00 - Мультсериал "Детектив Боги".
13.30 - Детский сеанс. "Бедный Джонни и Арника".
14.55 - Сериал "Мария Антуанетта", 6 с.
16.45 - Вестерн "Большие деревья".
18.35 - М/ф "12 месяцев".
20.50 - Х/ф "Бабник".
23.05 - Х/ф "Миссия справедливости".
02.15 - Боевик "Дьявольское семя".

ВОСКРЕСЕНЬЕ, 12 июля

ОРТ

8.55 – Павел Кадочников в приключенческом фильме "Ищи в тра".
10.15 – "Лотто-Миллион", "Спортлото".
10.30 – "Дисней-клуб: "Утиные истории".
11.00 – Новости.
11.10 – "Непутевые заметки" Дм.Крылова.
11.30 – "Пока все дома".
12.10 – "Утренняя звезда".
13.00 – "Армейский магазин".
13.30 – "Играй, гармонь любимая!"
14.00 – "Крестьянские ведомости".
14.30 – Сериал "Подводная одиссея команды Кусто". "Ковче на краю света".
15.25 – "Смехопанорама". Ведущий – Е.Петросян.
16.00 – Новости (с сурдопереводом).
16.20 – "Клуб путешественников".
17.05 – "КВН-ассорти".
17.40 – "Дисней-клуб: "Новые приключения Винни-Пуха".
18.05 – "Дисней-клуб: "Чип и Дейл спешат на помощь".
18.35 – Леонид Якубович в телеигре "Колесо истории".
19.20 – Веселые истории в журнале "Ералаш".
19.50 – Погода.
20.00 – "Золотая серия". Елена Проклова и Андрей Миронов комедии "Будьте моим мужем".
21.40 – "Спокойной ночи, малыши!"
21.55 – "Киноафиша".
22.00 – "Время".
22.35 – Ивар Калныньш и Игорь Бочкин в детективе "Взбесив шийся автобус".
00.20 – "Все, что возьму я с собой". Юрий Шевчук и групп "ДДТ".
01.25 – Новости.

РТР

9.00 – "Служу Отечеству!"
9.25 – "Осторожно, обезьянки", "Пес и кот", "Про деда, бабу и курочку Рябу". Мультфильмы.
10.00 – "Аншлаг" и Ко.
10.55 – "Сам себе режиссер".
11.20 – "Доброе утро, страна!"
12.05 – Массимо Гини, Клаудиа Кардинале, Уго Тоньяцци и Сергей Бондарчук в исторической киноэпопее "Битва трех королей". Телесериал. 4-я серия.
12.55 – "Сказка о царе Салтане". Мультфильм.
13.50 – "Мир книг с Леонидом Куравлевым".
14.05 – "Парламентский час".
15.00 – "Вести".
15.30 – Дневник чемпионата мира по футболу.
16.00 – Футбол. Чемпионат мира. Матч за 3-е место. Передача из Парижа.
18.10 – "Закон и порядок". Телесериал (США).
19.00 – "Диалоги о животных". Документальный фильм "Естественный отбор".
19.55 – "Совершенно секретно".
20.50 – "Пульс".
21.15 – "Русское лото".
22.00 – "Зеркало".
23.00 – "Старая квартира. Год 1974". Часть 1-я.
00.20 – "Скорость". Кольцевые автогонки.
00.35 – Мелодрама Эрика Ромера "Зеленый луч" (Франция).

СВЕТ-ТВ

8.00 - Nota belle.
8.30 - Реклама.
8.40 - Мультфильмы.
9.10 - Х/ф "Ниндзя на серфингах".
10.40 - Реклама.
10.50 - Музыка.
11.20 - Автокатастрофы.
11.50 - Реклама.
12.00 - "Эхо недели".
12.20 - "Зажигалка".
12.40 - Музыка.
13.10 - Док.экран.
14.00 - Дневной кинозал: х/ф "В раю, как в ловушке".
15.40 - Реклама.
15.50 - "Русские напевы".
16.10 - "Минуты поэзии": стихи для детей А.Слепокуровой.
16.20 - Музыка.
16.50 - Реклама.
17.00 - Х/ф "Псих и мелочевка".
18.40 - Музыка.
19.00 - Мультфильмы.
19.50 - Реклама.
20.00 - "Только для вас".
20.10 - Фильм-сюрприз.
21.40 - Музыка.
22.10 - Х/ф "Охота на ведьм". По окончании - реклама.

ТВ-6

09.05 - Х/ф "Рецепт ее молодости".
13.00 - Комедия "Светлый путь".
14.35 - Мультсериал "Новые приключения Бэтмена".
16.00 - Мир приключений и фантастики. "Конан".
17.35 - Комедия "Полицейская академия".
19.35 - М/ф "Серый волк и Красная шапочка".
20.00 - Сериал "Падшие ангелы".
23.50 - Х/ф "Тумстоун - могильный камень".
03.00 - Х/ф "Голубая сталь".

ТВ-7

08.30 - Х/ф "Сделано в СССР".
10.10 - М/ф "Комино".
10.30 - Мультсериал "Небылицы".
11.30 - Х/ф "Отряд особого назначения".
13.00 - Мультсериал "Опериада: "Кармен".
14.30 - Русский боевик. "Улицы разбитых фонарей": "Целую. Ларин".
17.00 - Комедия "Все любят Раймонда".
19.30 - Премьера. "Наполеон и Европа".
21.00 - Мультсериал "Мишка-мохнатик".
21.30 - Сериал "Ее звали Никита".
22.40 - Драма "Просчет".
01.35 - Ночной сеанс "Убийцы".

ТВ-9

09.00 - М/ф "Непобедимая принцесса Ши-Ра".
10.00 - Комедии по-итальянски: "Рельсы", "Маленький убийца".
13.05 - Мультсериал "Детектив Боги".
13.35 - Детский сеанс. "Белый пудель".
14.50 - Сериал "Мария Антуанетта", 7 с.
16.45 - Х/ф "Шарада".
20.15 - М/ф "Приключения Васи Куролесова".
20.40 - Боевик "Дьявольское семя".
23.05 - Ночной сеанс. "И небеса, и земля".
01.15 - Х/ф "Служебный роман", 1-2 с.

Специальный выпуск НТА и "ВРЕМЯ"

ПИРАМИДА

№30 (182) 4 июля 1998 года

Понедельник, 6 июля

7.20 - Доска объявлений.
7.25 - "Осторожно, модерн!" Комедийная программа.
7.55 - "Однажды вечером". Ток-шоу.
8.55 - Доска объявлений.
9.00 - "Чип и Дейл спешат на помощь".
9.30 - "Чудеса на виражах".
10.00 - Программа мультфильмов.
10.30 - "Беверли Хиллз 90210". Сериал.
11.30 - "Мелроуз Плейс". Телесериал.
12.30 - "Контрабанда". Худ.фильм.
13.00 - Кино на СТС. "За кем замужем певица?".
14.30 - Программа мультфильмов.
15.00 - "ФЭЛКОН КРЕСТ". Худ.сериал.
16.00 - "Привет, Арнольд!"
16.30 - "Чип и Дейл спешат на помощь".
17.00 - "Чудеса на виражах".
17.30 - "Ох, уж эти детки".
18.00 - "Странная семейка". Комедия.
18.30 - Комедия на СТС. "Чарльз в ответе".
19.00 - "Беверли Хиллз 90210". Сериал.
20.00 - Доска объявлений.
20.05 - "НТА-презент". Музыкальная программа.
20.30 - Доска объявлений.
20.35 - "РАЗРЕШИТЕ ПРЕДСТАВИТЬ". Коммерческая передача НТА.
20.55 - Доска объявлений.
21.00 - "Мелроуз Плейс". Телесериал.
22.00 - "Полицейские под прикрытием". Многосерийный худ.фильм.
23.00 - "Сумеречная зона". Фантастический сериал.
24.00 - "Годы молодые". Телесериал.
01.00 - "Странная семейка". Комедия.
01.30 - Доска объявлений.

Вторник, 7 июля

6.50 - Доска объявлений.
6.55 - "Годы молодые". Телесериал.
7.55 - Доска объявлений.
8.00 - "Осторожно, модерн!" Комедийная программа.
8.30 - Доска объявлений.
8.35 - "РАЗРЕШИТЕ ПРЕДСТАВИТЬ". Коммерческая передача НТА.
8.55 - Доска объявлений.
9.00 - "Чип и Дейл спешат на помощь".
9.30 - "Чудеса на виражах".
10.00 - Доска объявлений.
10.05 - "РАЗРЕШИТЕ ПРЕДСТАВИТЬ". Коммерческая передача НТА.
10.25 - Доска объявлений.
10.30 - "Беверли Хиллз 90210". Сериал.
11.30 - "Мелроуз Плейс". Телесериал.
12.30 - "Бухта смерти". Худ/фильм.
14.30 - Доска объявлений.
14.35 - "РАЗРЕШИТЕ ПРЕДСТАВИТЬ". Коммерческая передача НТА.
14.55 - Доска объявлений.
15.00 - "ФЭЛКОН КРЕСТ". Худ.сериал.
16.00 - "Привет, Арнольд!"
16.30 - "Чип и Дейл спешат на помощь".
17.00 - "Чудеса на виражах".
17.30 - "Ох, уж эти детки".
18.00 - "Странная семейка". Комедия.
18.30 - Комедия на СТС. "Чарльз в ответе".
19.00 - "Беверли Хиллз 90210". Сериал.
20.00 - Доска объявлений.
20.05 - "НТА-презент". Музыкальная программа.
20.35 - "Новости НТА".
20.55 - Доска объявлений.
21.00 - "Мелроуз Плейс". Телесериал.
22.00 - "Полицейские под прикрытием". Многосерийный худ.фильм.
23.00 - "Сумеречная зона". Фантастический сериал.
24.00 - "Годы молодые". Телесериал.
01.00 - "Странная семейка". Комедия.
01.30 - Доска объявлений.

Среда, 8 июля

7.00 - "Новости НТА".
7.20 - Доска объявлений.
7.25 - "Годы молодые". Телесериал.
8.25 - Доска объявлений.
8.30 - "Новости НТА".
8.50 - Музыкальная пауза.
8.55 - Доска объявлений.
9.00 - "Чип и Дейл спешат на помощь".
9.30 - "Чудеса на виражах".
10.00 - Доска объявлений.
10.05 - "Новости НТА".
10.25 - Доска объявлений.
10.30 - "Беверли Хиллз 90210". Сериал.
11.30 - "Мелроуз Плейс". Телесериал.
12.30 - "Даниил - князь Галицкий". Худ.фильм.
14.30 - Доска объявлений.
14.35 - "Новости НТА".
14.55 - Доска объявлений.
15.00 - "ФЭЛКОН КРЕСТ". Худ.сериал.
16.00 - "Привет, Арнольд!"
16.30 - "Чип и Дейл спешат на помощь".
17.00 - "Чудеса на виражах".
17.30 - "Ох, уж эти детки".
18.00 - "Странная семейка". Комедия.
18.30 - Комедия на СТС. "Чарльз в ответе".
19.00 - "Беверли Хиллз 90210". Сериал.
20.00 - Доска объявлений.
20.05 - "НТА-ликбез". Инф.программа о пластиковых картах в платежной системе "Сибинкард".
20.15 - "НТА-презент". Музыкальная программа.
20.30 - Доска объявлений.
20.35 - Информация пресс-службы УВД г.Ангарска.
20.55 - Доска объявлений.
21.00 - "Мелроуз Плейс". Телесериал.
22.00 - "Полицейские под прикрытием". Худ.ф.
23.00 - "Сумеречная зона". Фантастический сериал.
24.00 - "Годы молодые". Телесериал.
01.00 - "Странная семейка". Комедия.
01.30 - Доска объявлений.

Четверг, 9 июля

6.50 - Доска объявлений.
6.55 - "Годы молодые". Телесериал.
7.55 - Доска объявлений.
8.00 - Музыкальная программа.
8.45 - "НТА-ликбез". Инф. программа о пластиковых картах в платежной системе "Сибинкард".
8.55 - Доска объявлений.
9.00 - "Чип и Дейл спешат на помощь".
9.30 - "Чудеса на виражах".
10.00 - Доска объявлений.
10.05 - Информация пресс-службы УВД г.Ангарска.
10.25 - Доска объявлений.
10.30 - "Беверли Хиллз 90210". Сериал.
11.30 - "Мелроуз Плейс".Телесериал.
12.30 - "Черно-белое кино". Мультфильм.
13.00 - "Отпуск за свой счет". Двухсерийный х/фильм, 1 серия.
14.30 - Доска объявлений.
14.35 - Информация пресс-службы УВД г.Ангарска.
14.55 - Доска объявлений.
15.00 - "ФЭЛКОН КРЕСТ" Многосерийный х/ф.
16.00 - "Привет, Арнольд!"
16.30 - "Чип и Дейл спешат на помощь".
17.00 - "Чудеса на виражах".
17.30 - "Ох, уж эти детки".
18.00 - "Странная семейка". Комедия.
18.30 - Комедия на СТС. "Чарльз в ответе".
19.00 - "Беверли Хиллз 90210". Сериал.
20.00 - Доска объявлений.
20.05 - "НТА-презент". Музыкальная программа.
20.30 - Доска объявлений.
20.35 - Новости НТА.
20.55 - Доска объявлений.
21.00 - "Мелроуз Плейс". Телесериал.
22.00 - "Полицейские под прикрытием". Худ.ф.
23.00 - "Сумеречная зона". Фантастический сериал.
24.00 - "Годы молодые". Телесериал.
01.00 - "Странная семейка". Комедия.
01.30 - Доска объявлений.

Пятница, 10 июля

6.30 - "Новости НТА".
6.50 - Доска объявлений.
6.55 - "Годы молодые". Телесериал.
7.55 - Доска объявлений.
8.00 - Музыкальная программа.
8.30 - Доска объявлений.
8.35 - Музыкальная программа.
8.55 - Доска объявлений.
9.00 - "Чип и Дейл спешат на помощь".
9.30 - "Чудеса на виражах".
10.00 - Доска объявлений.
10.05 - "Новости НТА".
10.25 - Доска объявлений.
10.30 - "Беверли Хиллз 90210". Сериал.
11.30 - "Мелроуз Плейс".Телесериал.
12.30 - "Олимпионики". Мультфильм.
13.00 - "Отпуск за свой счет". Двухсерийный х/фильм, 2 серия.
14.30 - Доска объявлений.
14.35 - "Новости НТА".
14.55 - Доска объявлений.
15.00 - "ФЭЛКОН КРЕСТ" Худ.сериал.
16.00 - "Привет, Арнольд!"
16.30 - "Чип и Дейл спешат на помощь".
17.00 - "Чудеса на виражах".
17.30 - "Ох, уж эти детки".
18.00 - "Странная семейка". Комедия.
18.30 - Комедия на СТС. "Чарльз в ответе".
19.00 - "Беверли Хиллз 90210". Сериал.
20.00 - Доска объявлений.
20.05 - "НТА-презент". Музыкальная программа.
20.30 - Доска объявлений.
20.35 - Музыкальная программа.
20.55 - Доска объявлений.
21.00 - "Мелроуз Плейс". Телесериал.
22.00 - "Полицейские под прикрытием". Худ.ф.
23.00 - "Сумеречная зона". Фантастический сериал.
24.00 - "Годы молодые". Телесериал.
01.00 - "Странная семейка". Комедия.
01.30 - Доска объявлений.

Суббота, 11 июля

7.00 - Доска объявлений.
7.05 - "Годы молодые". Телесериал.
8.05 - Доска объявлений.
8.10 - "Осторожно, модерн!" Комедийная программа.
8.40 - Доска объявлений.
8.45 - Музыкальная программа.
9.25 - Доска объявлений.
9.30 - Музыкальная программа.
9.45 - Доска объявлений.
9.50 - "Странная семейка". Комедия.
10.20 - Дикторские объявления газеты "Пирамида".
10.25 - Доска объявлений.
10.30 - "Аэробика-шоу".
11.00 - "Привет, Арнольд!"
11.30 - "Ох, уж эти детки".
12.00 - "На златом крыльце сидели". Худ.фильм для детей.
13.30 - "Караоке по-русски".
14.00 - "Воздушный волк". Худ.сериал.
15.00 - "Однажды вечером".
16.00 - Кино на СТС. "Обыкновенное чудо". 1964 г.
18.00 - "Красавица и чудовище". Многосерийный худ.фильм.
19.00 - Доска объявлений.
19.05 - "НТА-презент". Муз.программа.
19.30 - Доска объявлений.
19.35 - "Новости НТА".
19.55 - Доска объявлений.
20.00 - "Отель". Многосерийный х/ф.
21.00 - "Третья мировая война". Двухсерийный худ.фильм, 1 серия.
23.00 - "Виктория". Многосерийный х/ф, 2 серия, ч. 2-я.
24.00 - "Осторожно, модерн!" Комедийная программа.
24.30 - "Миллионы Ферфакса". Худ.фильм.
02.15 - Доска объявлений.

Воскресенье, 12 июля

8.00 - "Новости НТА".
8.20 - Доска объявлений.
8.25 - "Подъем переворотом". Музыкальная программа.
8.55 - Доска объявлений.
9.00 - "Новости НТА".
9.20 - Музыкальная пауза.
9.30 - "Осторожно, модерн!" Комедийная программа.
10.00 - Доска объявлений.
10.05 - "Новости НТА".
10.25 - Доска объявлений.
10.30 - "Аэробика-шоу".
11.00 - Молодежная программа.
11.30 - "Каменный цветок". Мультфильм.
12.00 - "Веселые истории". Х/фильм для детей.
14.00 - "Воздушный волк". Худ.сериал.
15.00 - "Телефон спасения".
15.30 - "Лицо с обложки". Развлекательная программа.
16.00 - Музыка на СТС. CHER.
16.30 - "Караоке по-русски".
17.00 - СПОРТ НА ГРАНИ.
18.00 - "Красавица и чудовище". Многосерийный худ/фильм.
19.00 - Доска объявлений.
19.05 - "НТА-презент". Муз.программа.
19.25 - Доска объявлений.
19.30 - "Осторожно, модерн!" Комедийная программа.
20.00 - "Отель". Многосерийный х/ф.
21.00 - "Третья мировая война". Двухсерийный худ/фильм, 2 серия.
23.00 - "Голливудские жены". Трехсерийный худ/фильм, 2 серия, 2 часть.
24.00 - "Однажды вечером".
01.00 - Доска объявлений.

ООО «Геос»
КАССОВЫЕ АППАРАТЫ
Продажа, обслуживание, адаптация, постановка на учет в ГНИ.
НИЗКИЕ ЦЕНЫ.
17 м-н, «Трапеза», тел: 55-26-85.

НТА И ДК "СОВРЕМЕННИК" ПРЕДСТАВЛЯЮ
Вы молоды и красивы?!
Вы хотите ЗАГОРЕТЬ на Канарских островах?!
СПЕШИТЕ! Принять участие в конкурсе телеведущих "Мисс ТВ Приангарья-98"!
ПИШИТЕ! Ангарск-32, а/я 5772, обязателен ваш контактный телефон.
СПОНСОР КОМПАНИЯ "СИБ-ИНКО"

! руководители предприятий !
ВАМ ЭТО ВЫГОДНО
компания СИБ-ИНКО
покупаем векселя "Иркутскэнерго", московских банков и другие
г.Иркутск, ул. 5-ая Советская, 122, 1 этаж ; т 23-06-51, ф 22-53-81

Продаем
♦ ШИРОКОПОЛОСНЫЕ АНТЕННЫ
на все каналы, телевизионный кабель (Япония),
АУДИОКАССЕТЫ - 3 руб.,
♦ радиодетали очень дешево.
УН 9/27, УН 9/18, УН 8,5/25, КТ 846 В, КЦ 109 А, КТ 872 А
Адрес: 6 м-н, д. 17, оф. 75.

ФОТОАППАРАТЫ Kodak НАПРОКАТ
Kodak EXPRESS
АО "ФИНСТАР"
приглашает в магазин самообслуживания "Кодак-Экспресс" по европейским стандартам.
Откройте для себя новое!
Наш адрес: Центральный универмаг, 2 этаж.

МЕБЕЛЬНЫЕ МАГАЗИНЫ "ЯСЕНЬ" и "АНИР"
с новым ассортиментом мебели
оформляют беспроцентный
КРЕДИТ
на 4-5 месяцев,
первый взнос 40 %. Пенсионерам, молодоженам, инвалидам скидка 10 %.
Маг. "Ясень" (кв."Б"), тел. 54-31-86.
Маг. "Анир" (ул.Горького, 2), тел. 52-24-94.

Аптека 85 (пл.Ленина) тел. 52-29-09.
Аптека 114 (15 м/он, рядом с маг. "Вояж") тел. 55-66-25
ПРЕДЛАГАЮТ:
лекарственные травы и медикаменты из натуральных продуктов:
высокоэффективный комплекс для похудания: Сланкуфит + идеальный вес + диуретик;
чистая кожа, чеснок, проставит, антиникотин, масло пшеничных проростков + вит.Е.
Автомобильные аптечки 90 руб.-109 руб.
Мы заботимся о вашем здоровье!

ПРЯМЫЕ РЕЙСЫ ИЗ ИРКУТСКА
АНТАЛИЯ
15 и 29 июля, 12 августа
БАРСЕЛОНА
23 июля, 6 и 20 августа
Для вас и ваших детей два лучших курорта Средиземноморья!
АПЕКС ДГ ХОЛДИНГ
Иркутск, Декабрьских событий,125.
Тел.: 27-22-13, 33-97-86.

МЕБЕЛЬ-сервис
Кухни, спальни - Италия
Кровати 2-спальные, тахта, диван-кровати
Прихожие, шкафы-купе 2 500 р.
КРЕДИТ
Магазин «Рассвет», тел. 54-11-80.

Болельщики поздравляют команду "Фортуна" с очередной победой! 29 июня она встречалась с командой "Химик" из Усолья-Сибирского и выиграла со счетом 1:0. Гол забил А. Долгополов.

НТА НЕЗАВИСИМОЕ ТЕЛЕВИДЕНИЕ АНГАРСКА
665832, Ангарск, 6 мрн, д.17, - 75, редакция НТА
Президент Г.А.Семенов
Для писем: 665832, Ангарск-32, а/я 5772
факс 6-64-41
телефоны: редакция информации 6-19-25
отдел рекламы 6-88-71
коммерческий отдел 2-37-75
аппаратно-студийный комплекс (трансляция) 6-33-95
Р/с № 002468985, кор.счет № 700161503 в Ангарском филиале ИКС банка, МФО 125446
Отв. за выпуск Е.Шестакова.
• Учредитель газеты "Пирамида" - Независимая телерадиокомпания Ангарска.
• Ответственность за содержание рекламных объявлений несет рекламодатель.
• Точка зрения авторов публикаций не обязательно отражает точку зрения редакции НТА.
Тираж 32.800 экз.
Регистрационный № И-0195 Издатель: АОЗТ фирма "ВРЕМЯ"
Отпечатано в типо

ОГОРОД

Ведущая Елена Сергеевна Целютина

ОГУРЕЦ ЗАБОЛЕЛ

С каждым годом все труднее получать высокие гарантированные урожаи огурца хорошего качества. Основная причина - это болезни.

Особенно часто болеют огурцы в теплицах. Это происходит из-за того, что в теплицах высокая температура и влажность воздуха, не всегда меняется почва, поэтому накапливаются вредные микроорганизмы.

Большой вред огурцам наносят следующие болезни: антракноз, аскохитоз, оливковая пятнистость плодов, белая и корневая гнили, пероноспороз (ложная мучнистая роса, сокращенно ее называют ЛМР), бактериальная угловая пятнистость, мозаика на огурцах, бурая листовая плесень и некоторые другие болезни.

Особенно опасна **мучнистая ложная роса.** Болезнь проявляется с наступлением холодных ночей, выпадением холодных рос, при резких колебаниях ночных и дневных температур. Утром на листьях замечаются угловатые пятна различного цвета. В пасмурную погоду хорошо виден на нижней стороне листа сероватый налет - споры гриба. ЛМР распространяется быстро, и при неблагоприятных условиях болезнь может полностью поразить растения за 5-6 дней. Огуречная ботва как бы полностью сгорает: засыхают листья, урожая больше не будет.

Половина успеха - правильно выбранный сорт. Но об этом говорить уже поздно. Это на будущее.

При посадке рассады в теплицах заглублять растение нельзя. Нижняя часть стебля (корневая шейка) должна быть сухой, землей ее присыпать нельзя, так как она растрескивается, поражается инфекцией (гнилью). В открытом грунте, наоборот, очень полезно растения окучивать для увеличения придаточных корней.

Необходимо помнить, что корневая система гораздо чувствительнее к холоду, чем надземная часть. Если температура корневого слоя при похолодании опустилась до 8 и ниже градусов, растение скорее всего заболеет, возникнут гнили. Поэтому наряду с рассадой хоть немного нужно посеять сухими семенами. Такие растения огурцов лучше приспосабливаются к перепадам температур и меньше болеют.

Наиболее оптимальным профилактическим средством для борьбы с ЛМР является обработка бордоской жидкостью с интервалом в 10 дней. Вместо бордоской жидкости можно приготовить другой раствор. В 10 литрах воды растворяют одну чайную ложку без верха медного купороса и две столовые ложки порошка "Кристалл".

Бордоская жидкость убивает споры гриба. Народных средств борьбы нет. Чеснок от ЛМР не защищает.

Против ЛМР хорошо огурцы обработать раствором мочевины. В 10 литрах воды растворяют 10 г мочевины. Этим раствором нужно обработать все листья, стебель, пазухи листьев для вызова роста боковых побегов. Сделать 2-3 обработки с интервалом 5-6 дней.

Для **оливковой пятнистости листьев характерно появление язвочек**, из которых вытекает камедь, плоды становятся горькими, искривленными, снижается урожай. Меры борьбы те же, что и при ЛМР.

Вирус огуречной мозаики проявляется мозаичной окраской желтого и зеленого цвета листьев, пузырчатой формой их, резким торможением роста растений, прекращением плодоношения. Болезнь передается через сок от растения к растению контактным способом. Больное растение, если единичное, необходимо удалять, не дожидаясь распространения, остатки уничтожить. Ни в коем случае эти остатки не компостировать. Если замечено 3-4 больных растения, следует применять профилактическое средство: приготовить смесь из 1 л молока и 9 л воды, добавить туда 10 капель йодной настойки, опрыскать полностью все растение, особенно нижнюю сторону листа. Опрыскивать 2-3 раза с интервалом в неделю.

Важный вопрос — правильное формирование растений в теплице. Эту операцию ведут для предотвращения избыточного загущения стеблей и листьев, особенно внизу, активизации быстрого роста главной почки главного стебля, на котором формируется урожай, предотвращения болезней.

Если огурец не формировать и отпустить боковые побеги, которые быстро заполнят все пространство теплицы, то растение в высоту начнет расти медленно и часть урожая будет недополучена.

Поливать огурцы обязательно под корень, не создавая избыточной влажности, она и так в теплице очень высокая. Лучше полив проводить в утренние часы. Ведь главная причина болезни растения — конденсат в ночное время. С конденсатом в теплице бороться трудно, единственная мера — проветривание, но устраивать сквозняк нельзя, открывать окна нужно только с одной стороны.

При выращивании в открытом грунте нужно бояться кислотных дождей. Поэтому над любой грядкой должна быть крыша из пленки. Огурец очень чувствителен к таким дождям, пожелтение листа часто вызвано не болезнями, а выпадением именно кислотного дождя. Поливать дождевой водой можно, стараясь не смачивать листья.

Защитить растения от болезней и получить высокие урожаи можно только при правильном и своевременном проведении комплекса мероприятий. Решающее значение в ограничении распространения болезней имеют агротехнические приемы по уходу за растениями.

И БАХЧЕВЫЕ У НАС РАСТУТ

дыня

Из всех тыквенных культур дыня наиболее теплолюбива, оптимальная температура для ее роста и развития 25-30°С. При температуре ниже 15°С рост задерживается, а растения поражаются болезнями и погибают. Заморозки, даже кратковременные, для них губительны.В наших условиях дыню выращивают через рассаду и только под пленкой или в теплице. Неплохо дыня растет вместе с огурцами. Но надо знать, что дыня не переносит даже частичного затенения. При недостатке света плоды мельчают, не вызревают, в них меньше накапливается сахаров.

Высаживают рассаду в почву, прогретую до 13-14°. При посадке рассады в холодную почву растения поражаются болезнями.

При высадке растения не следует заглублять выше семядольных листьев.

Через 5-6 дней после высадки растения подвязывают к вертикальной шпалере. Растения можно формировать в 1 стебель, в 2 и 3 стебля.

При формировании растения в один стебель все нижние побеги до 5 узла удаляют, остальные прищипывают над 2-3 листом после завязи. Неплодоносящие побеги удаляют.

При формировании растений в 2-3 стебля нижние 2-3 побега не прищипывают, а подвязывают к шпалере, остальные удаляют.

На растении оставляют не более 4-5 плодов, а на крупноплодных - не более 2-3.

Если оставить больше плодов, то они будут меньшего размера и не вызреют.

Когда плоды достигнут размера яблока, их помещают в капроновые сетки и прикрепляют к шпалере.

Полив дыни умеренный, теплой водой. Рыхление почвы неглубокое.

Спелый плод легко отделяется от плодоножки и издает сильный аромат.

АРБУЗ

Агротехника арбуза такая же, как и дыни. В наших условиях его, как и дыню, выращивают под пленкой или в теплицах.

Арбуз формируют только в один стебель. На каждом растении оставляют не более 2-3 плодов. Неплодоносящие побеги также удаляют.

Часто в теплицах, где недостает пчел, проводят опыление вручную. Первыми зацветают мужские цветки. Они остаются открытыми всего несколько часов, а затем отмирают. Женские цветки живут 2-3 дня. Для опыления срывают мужской цветок, осторожно удаляют лепестки и прикасаются несколько раз пыльниками к рыльцу женского цветка. Наилучшая температура воздуха для нормального оплодотворения 18-20°С утром и 22-25°С днем. Если накануне опыления ночью было менее 12°С, ручное опыление не дает результата.

ОНИ и МЫ

Ведущий рубрики Олег Лизогуб

УТИНЫЙ ДЕСАНТ из ЮЖНОЙ АМЕРИКИ, ИЛИ КТО ТАКАЯ ИНДОУТКА

Продолжаем публикации про животных приусадебного хозяйства и познакомим сегодня читателей со следующим представителем домашней птицы — мускусной уткой, или индоуткой.

В отличие от остальных уток, чьи дикие предки — кряквы - преимущественно водные птицы, мускусная утка значительно меньше нуждается в воде, ведь ее предки — лесные утки, ловко летающие среди деревьев тропических лесов Южной Америки. Как и индейка, мускусная утка была одомашнена коренным населением Нового Света — индейцами. Отсюда, видно, и пошло ее народное название — "индоутка". Некоторые птицеводы называют ее "турецкой", так как впервые в Россию данная птица попала в прошлом веке из Турции.

Свое официальное название "мускусная" эта домашняя утка получила из-за резкого мускусного запаха, который в период размножения издает селезень. От других пород мускусную утку легко отличить по оригинальным признакам: участки кожи над клювом и около него усеяны мясными наростами-кораллами. У селезня эти наросты крупнее, чем у утки, между основанием его клюва и ноздрями выступает мясная шишка. Во время испуга или волнения перья на голове у уток подымаются, образуя своеобразный хохол — как у попугая какаду. При ходьбе мускусные утки покачивают головой то вперед, то назад.

По сравнению с другими домашними породами у мускусных уток более низкая яйценоскость — 100-130 яиц в год, более длительный срок инкубации яиц — 33-35 дней, более длительное выращивание молодняка для потребительских нужд — до 12 недель. Однако если утки большинства пород плохо сидят на яйцах, то мускусная — исключение, она может выводить утят 2-3 раза в год и очень хорошо заботится о них.

Условия вывода утят сходны с условиями естественного вывода цыплят. Только важно, чтобы у каждой кормушки стояла рядом поилка — ведь утки потребляют воды в 2,5-3,5 раза больше, чем корма. Можно наблюдать, как утенок каждый кусочек корма, особенно сухой, спешит запить водой. Важна температура воздуха. Утята устойчивы к низкой температуре, но не переносят высокой, которая вызывает перегрев птицы и падеж ее от теплового удара. В первые сутки температуру поддерживают на уровне +28 - +30°С, затем снижают каждую неделю на 2°С - с +16 до +18°С.

На воду утят выпускают с 4-недельного возраста, когда их оперение смажется жиром. Сухой корм дают только в первую неделю, затем кормят преимущественно влажными мешанками и зеленой травой. К возрасту 11 недель самцы достигают веса 3,6-4 кг, а самки — 2-2,5 кг.

Родительское стадо комплектуют при соотношении один селезень на четыре утки, при этом он должен быть на 2 мес. старше самок. Для получения межвидовых гибридов, так называемых мулардов, мускусных селезней скрещивают с утками других пород.

В настоящее время в крупных зарубежных странах поголовье традиционных пород уток заметно сокращается, а поголовье мускусных расширяется. Появились они и у нас, в Ангарске. Знакомые по прошлым публикациям птицеводы-любители семья Панчук более 4 лет содержат эту птицу. Василий Яковлевич вспоминает, что если раньше эта утка была редкой в дачных хозяйствах, то сейчас ангарчане оценили ее полезные качества: неприхотливость в содержании, дружный вывод утят и их полная сохранность, хорошие вкусовые качества мяса. Птица довольно часто стала появляться на рынке. По словам Натальи Петровны, у откормленных утят мясо нежное и сочное, чуть постноватое, темно-розового цвета, с привкусом дичи. Кстати, по химическому составу оно не уступает мясу цыплят-бройлеров. Откорм мускусных уток на жирную печень оказывается более выгодным и технологически простым, чем откорм гусей на этот же пользующийся спросом продукт.

На снимке: Наталья Петровна Панчук.

Фото А.ДЕРЕВЦОВА.

КОНСУЛЬТАЦИЯ СПЕЦИАЛИСТА

В ГАИ ДЕЛА НЕ ДЕЛАЮТСЯ, ОНИ ТАМ РАССМАТРИВАЮТСЯ

Сегодня директор Ангарского некоммерческого партнёрства по защите прав водителей Дмитрий Уфимцев рассказывает автолюбителям о том, как должно проводиться рассмотрение дел о привлечении к административной ответственности. Это как раз то, чем занимается административная комиссия в ГАИ, когда рассматривает вопрос о виновности водителя и наложении штрафа.

Итак, после составления протокола правонарушения он направляется в ГАИ по месту регистрации транспортного средства (или по месту совершения ДТП) вместе с прилагающимися материалами: схемой ДТП, протоколом медицинского освидетельствования, объяснениями свидетелей, нарушителя, потерпевших. Причём все эти документы должны быть оформлены сотрудником ГАИ в строго предусмотренной законом форме, иначе водитель вправе усомниться в их достоверности, а административный орган может исключить их из доказательной базы.

Дело об административном правонарушении должно быть рассмотрено в течение пятнадцати дней со дня получения протокола органом, правомочным рассматривать дело (ст. 257 КоАП РФ). Рассматривать его может или коллегиальный орган (комиссия), или должностное лицо (начальник ГАИ, его заместитель).

При рассмотрении выясняются полностью обстоятельства происшествия, опрашиваются участники ДТП, свидетели, оглашаются документы, могут проводиться экспертизы. Цель - выяснить, было ли совершено административное правонарушение, виновно ли данное лицо в его совершении, подлежит ли оно административной ответственности. Обязательно ведётся протокол (ст. 259-260 КоАП РФ). В отсутствие нарушителя рассмотрение дела может быть осуществлено, если он был надлежащим образом извещён о времени и месте рассмотрения. Также в рассмотрении дела может участвовать адвокат для оказания юридической помощи водителю.

По окончании рассмотрения дела выносится одно из следующих постановлений (ст. 262 КоАП РФ): о наложении административного взыскания или о прекращении дела производством (водителю или сделают замечание, или просто отпустят). Постановление коллегиального органа принимается простым большинством голосов. Оно объявляется немедленно по окончании рассмотрения дела, а копия в течение трёх дней вручается под расписку или высылается водителю, о чём делается соответствующая запись в деле (ст. 263 КоАП РФ).

Но главное, что нарушение порядка рассмотрения дела, составления постановления относится к формальной стороне производства и даёт право водителю обжаловать административное взыскание в судебном порядке.

Записал Д.ЖУРАВЛЁВ.

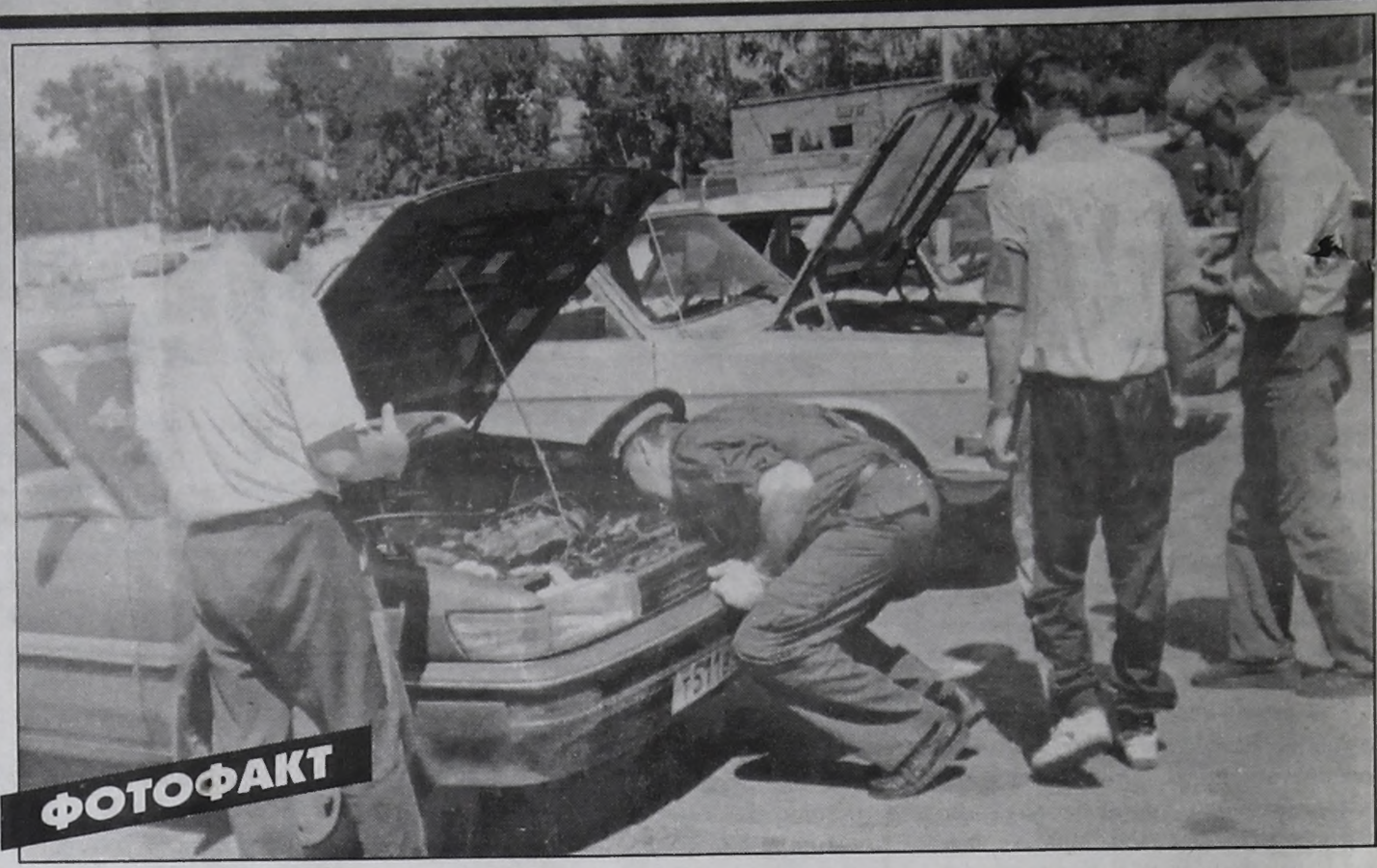

ФОТОФАКТ

ВОТ ТАК В ТЕЧЕНЬЕ ДНЯ - КОЛЕНИ ПРЕКЛОНЯ

Это со стороны водителей создаётся мнение, что государственный автоинспектор и царь, и бог, особенно при техосмотре автомобиля. Но эта работёнка ещё та!

Каждый день автомобилисты загоняют на смотровую площадку за сотню автомобилей разных марок и модификаций. Мало знать слабые места той или иной "тачки". Случается, у иной и обычный заводской номер двигателя не найдёшь. Должен быть - ищи. Инспектору приходится умудряться лезть и в самые глубины.

Хотите - верьте, хотите - нет, а мне в этом сезоне на инспектора просто повезло, внимательный попался. Ещё с завода шла ошибочка в номере двигателя. Вместо девятки в техпаспорте стоял нолик. Срочно пришлось менять документ.

А вообще, конечно, многим "придирки" инспекторов не нравятся. Подумаешь, ручной тормоз не работает, не светят фонари заднего хода, нет брызговика и прочее. По сути эта мелочь зачастую приводит к серьёзным бедам. За это - за неравнодушие к работе и хотелось бы высказать благодарность госинспектору Владимиру Макарову. Мой неверный "нолик" - его находка. Потому и засняли мы его с поклоном и на корточках перед очередной иностранкой.

В.ЗЫРЯНОВ.
Фото А.ДЕРЕВЦОВА.

ВНИМАНИЕ!

ОБЕРНИСЬ ПО СТОРОНАМ

Есть старый прикол: "Посмотри направо! Посмотри налево! Чего ты вертишься?" Прикол приколом, а вот если вы надумали припарковаться на территории оптового рынка "Торгсервис" (бывшая промбаза "Сатурн"), то покрутить головой не грех. Дело в том, что там, где прежде парковались все без оглядки на какое-либо наказание со стороны, теперь стоят дорожные знаки, категорично запрещающие парковку легковых, в том числе и вдоль погрузочной рампы, кроме спецмашин.

С одной стороны, это, конечно, хорошо, ведь в прежней толкотне не одна машина пострадала, порядок просто необходим. Тем более что "Торгсервис" оборудовал и бесплатную автостоянку. С другой - лень же далеко авоськи и коробки таскать. Вот и норовит несведущий притиснуться к погрузочной площадке или встать поближе напротив. Вот тут-то и самая работа автоинспекции. Стриги с нарушителей рублики без проблем.

В один из таких милицейских рейдов пришлось наблюдать преинтереснейшую картину. Автомобиль ГАИ скромненько стоял в сторонке, а инспектора "отоваривали" водителей квитанциями за штраф. Другие "Ильи Муромцы" наблюдали за происходящим из-под "козырька":

- Мужик! А ты чего не удираешь? Оштрафуют ведь.
- А я не нарушаю...
- А те знаки не видишь?
- Ой, блин...

Сметливые сразу смываются на стояночную площадку. Но у некоторых резон другой - я под погрузкой... Спорить не будем. Всяк волен мыслить по-своему. Хочешь ближе носить - штраф плати, а дальше носить - совершенно бесплатно. Выбирайте лучший вариант.

И.ВЛАДИМИРОВ.
Фото А.ДЕРЕВЦОВА

ОБОЗНАТУШКИ

ВОТ УЖ НЕ ОЖИДАЛ

Автолюбитель Владимир Андреевич Демьянов за рулем 4 года. Все это время к работникам ГАИ относился, как и большинство водителей: "Только бы не остановили". Но останавливали, требовали подышать то в "трубочку", то просто в фуражку. Унизительно, неприятно. Поэтому, когда по его вызову дежурные ГАИ очень оперативно отреагировали, был удивлен: работает наша ГАИ, а не только штрафы собирает.

Ситуация, что описал нам водитель, была почти сказочная. 16 июня В.А.Демьянов остановился возле магазина. Нагнулся за приемником и не заметил, как из переднего ряда стоянки стала выезжать машина. Почувствовал толчок - в его "Жигули" врезались. Вышел, чтобы разобраться, и "нарвался" на ругательства и обвинения со стороны самого виновника аварии: "Почему не посигналил, раз видел, что прямо на тебя еду?" Нахал сел в машину и отчалил. Обидно, тем более, и не видел ведь, занят был. Повреждение, правда, небольшое- только решётка радиатора помята. Но тут уже дело принципа: нарушитель должен ответить. Владимир Андреевич пошел и вызвал ГАИ. По телефону обстоятельно все рассказал.

Уже через 20 минут на место происшествия приезжают дежурные Пашков и Гербер и говорят, что уже сняли номера у того водителя. Пострадавший не поверил. Так быстро- не может быть! Видимо, просто хотят успокоить и таким образом отвязаться.

Но нет, приглашают вечером на очную ставку с нарушителем. Там разобрались как положено, по всем правилам. Нарушитель был наказан, правосудие восторжествовало. Так что работает наша ГАИ, и работа эта заслуживает уважения.

С. ЗЛОБИНА.

БЫВАЕТ ЖЕ...

СИЛА ПРИВЫЧКИ

Весна. Дачный сезон начался. Петрович вывел свою старенькую "Ниву" из гаража и направился домой, чтоб загрузиться сумками, склянками, ящиками с рассадой и прочим добром, что загодя заготовила его разлюбезная супруга Марья Степановна, да и её саму надо прихватить. Дорога не близкая, по савватеевскому тракту до садоводства "Селена". Там-то и располагается его уютная дачка, обильно окропленная потом, с добротным домиком и обихоженной землицей. Это за границей на дачах отдыхают, а здесь приходится "пахать" не только руками, но и головой, чтоб из ничего сделать конфетку. Вот и домик он слепил скорее всего головой - из отходов, а глядится прилично.

Размышляя об этом, Петрович вытянул из пачки и сунул в рот беломорину, нажал кнопку автомобильной зажигалки. Когда зажигалка нагрелась и щёлкнула, машинально прикурил, дунул на спиральку и так же машинально выкинул её в окно.

Марья Степановна уже ждала с кошёлками на скамеечке у крылечка. Загрузились, поехали. И только тут Петровича словно обухом по голове: мать честная, зажигалку выкинул...

Поехали на место предполагаемого выброса, но зелень травы тщательно укрыла всё лежащее на земле, и поиски не увенчались успехом. Вот так собственными руками заядлый куряка лишился одного из самых важнейших приборов собственной машины. Опять дополнительная растрата.

В.СВЕТЛАНОВ.

ИНФОРМАЦИЯ ГАИ

С МЕСТА АВАРИИ СКРЫЛСЯ. ОТ ГАИ НЕ СКРОЕШЬСЯ

● 24 июня перед пешеходным переходом, пропуская пешеходов, стояли две автомашины. Водитель "Нивы" 20-летний Р.В.Кузнецов не справляется с рулевым управлением и ударяет две стоящие "семёрки". После столкновения, объехав их, продолжает движение. Хозяева одной из повреждённых машин пытаются его остановить, но молодой человек сбивает их и скрывается с места аварии. В 11 микрорайоне Кузнецов не останавливается по требованию сотрудника милиции. Потом по требованию сидящей рядом пассажирки продолжает удирать от патрульных машин ГАИ, следовавших за ним с включёнными маяками.

В конце концов виновник происшествий был все же задержан и на основании ст. 165 КоАП РФ за оставление места совершения ДТП подвергнут судом административному взысканию в виде штрафа.

● Поздно ночью, находясь в нетрезвом состоянии, электромонтёр завода полимеров В.А.Фицулов управлял автомашиной без водительского удостоверения. На перекрёстке улиц Кошевого и Сибирской он хотел проскочить на красный сигнал светофора, мотивируя это тем, что машин рядом не было. Но избежать столкновения с иномаркой ему не удалось. Пострадал сам и пытался уехать с места аварии. Был задержан инспекторами ГАИ, оказавшимися рядом с местом происшествия.

● Неожиданно вырвавшись из рук сопровождавшего взрослого, двухлетний Миша, не обращая внимания не приближающийся транспорт, стал перебегать дорогу в неустановленном месте. На него совершён наезд водителем "Жигулей", ребёнок получил травмы.

М.КОВАЛЕНКО,
ст. инспектор ОГАИ по пропаганде, ст. л-нт милиции.

ЗАМОРОЧКИ

КОМПРОМАЛЬНАЯ ФОТОГРАФИЯ

Много ли сведений о нашей современной жизни почерпнут будущие поколения ангарчан из местного граффити?

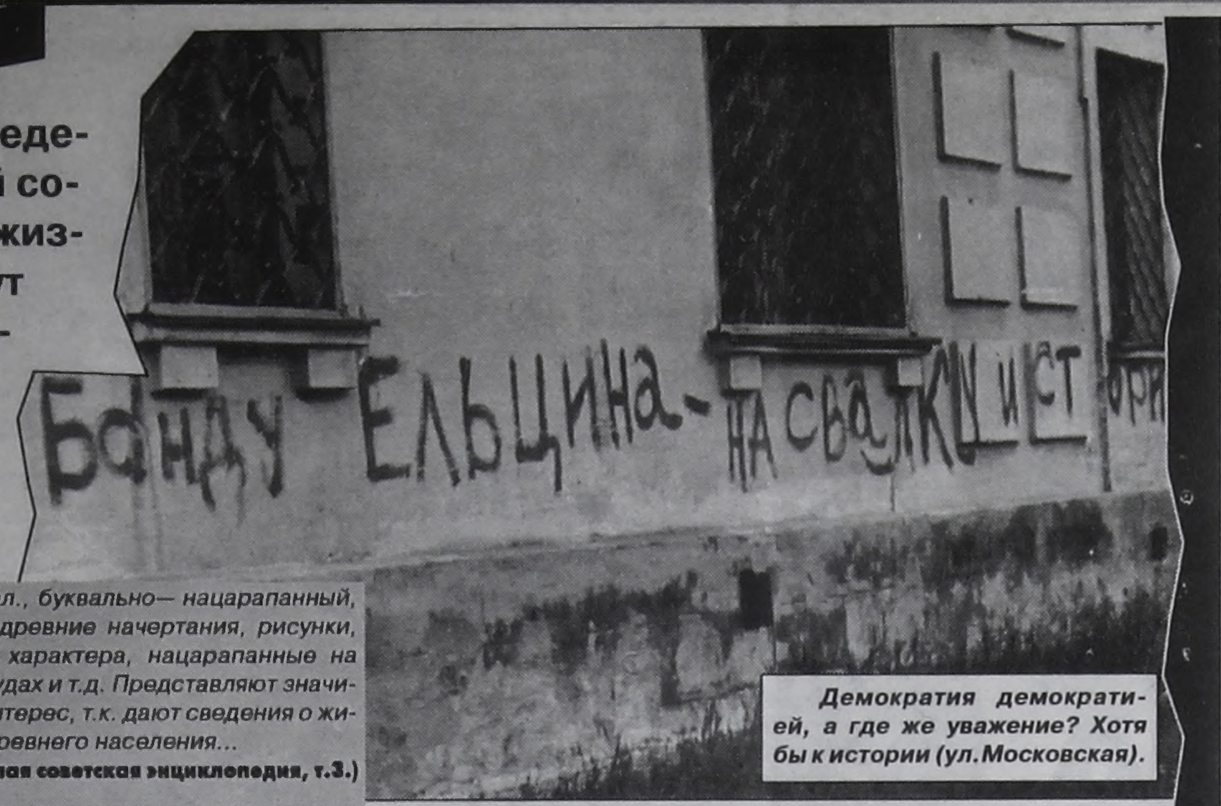

Демократия демократией, а где же уважение? Хотя бы к истории (ул.Московская).

***Граффити** (итал., буквально— нацарапанный, от греч. "пишу")— древние начертания, рисунки, надписи бытового характера, нацарапанные на стенах зданий, сосудах и т.д. Представляют значительный научный интерес, т.к. дают сведения о живом языке и быте древнего населения...*

(Малая советская энциклопедия, т.3.)

Волей или неволей, но нам приходится читать пресловутые заборные надписи, чаще всего не отличающиеся оригинальностью, грамотностью и подлежащие жесткой цензуре в виде закрашивания нехороших слов или всего выражения непотребного содержания. Думают ли их авторы, что именно по этим письменам будут судить о них потомки? Мы решили изучить граффити нашего города и предположить, что о нас скажут лет так через двести.

Что в имени тебе моем

В первую очередь наверняка ангарчане будущего отметят отсутствие фантазии и глубокой мысли у ныне здравствующих жителей. Виноваты в этом те, кто, желая прославить себя, пишет на стенах, в общественном транспорте и подъездах свои имена и клички. Такого бессодержательного граффити в городе больше всего. Лично мне (как, впрочем, и всем остальным) ни о чем не говорит написанное на стене "ДИМА" или "ГНОМ". Скорее всего люди, писавшие это, хотели стать известными, но по глупости своей не нашли лучшего способа и взялись портить муниципальную собственность (чаще всего именно она становится объектом нападок). Для того чтобы приобрести всегородскую популярность, этому Диме придется стоять рядом со своим словесным "шедевром" и сообщать, что это он писал. Иначе вэдь никто не догадается о его существовании.

А еще наши потомки могут подумать, что Ангарск XX века населяли инвалиды с нарушением слуха и речи. Представим себе ситуацию: встречаются два человека. Желают познакомиться. А так как говорить они не умеют, то начинают общаться при помощи краски и ближайшей стены. "ДИМА!"— пишет первый. "ГНОМ"— отвечает второй. "БАМ!"— пишет Дима (мол, с БАМа приехал) и рисует рельсы, чтобы второй не подумал, что он стукнутый или подраться желает. А Гном пишет "ЛИС!"— мол, охотник я, в тайге живу. Так и жили: знакомились, дружили, ссорились и даже неприлично ругались— все при помощи заборов.

Упитанный, а не воспитанный

Про табулизированную лексику разговор отдельный. Если все-таки примут нас за физически здоровых, то все равно скажут, что о понятии КУЛЬТУРА мы никакого представления не имели. Засомневаются и в психическом благополучии: разве стал бы здоровый, умный человек проявлять такое неуважение к окружающим, писать матерные слова в общественных местах, не думая о том, что и наивные наши дети тоже читать умеют.

Еще один факт из определения, что такое граффити. Ведь по этим надписям будут черпать сведения о живом языке. Вывод здесь можно предположить только один— лексикон ограничен точно так же, как и умственные способности людей того времени.

Лозунги на стенах

Про политику нашего времени тоже можно судить по настенной живописи. И про отношение наше к истории. Например, горбачевские времена породили надпись на одном из жилых домов в 94-м квартале: "ПЬЯНСТВУ— БОЙ", и бутылки нарисованные перечеркнуты.

Не так давно на улице Московской появилась фраза: "БАНДУ ЕЛЬЦИНА - НА СВАЛКУ ИСТОРИИ". На счет банды можно допустить вывод, что правительство мы свое не уважаем, говорить об этом, правда, можем. У нас демократия. Но то, что историю свою мы свалкой называем, вряд ли потомки одобрят.

А сколько ужасных ошибок мы делаем! Закрасили наконец-то пресловутую "СВАБОДУ ГКЧП". Хоть бы в словарь заглянули писавшие, прежде чем на всеобщее обозрение выставлять свою безграмотность!

Неужели мы такие?

Сделав столь безутешные выводы, стало обидно за всех живущих в нашем городе. Неправда ведь это! Их мало, тех, кто писал всякие гадости на стенах. Большинство ангарчан совсем не такие. Они умные и славные.

Но ведь судить о нас будут именно по этим письменам. Поэтому прежде чем начертать на стене свои соображения, подумайте, какую информацию несет ваше сообщение, знаете ли вы, как правильно написать слова, из которых оно состоит, и стоит ли вообще что-то писать? Если вы все-таки решились, то не забудьте спросить разрешения у владельца объекта, который вы выбрали для граффити. Не нужно портить фасады жилых домов. Наш бюджет не настолько богат, чтобы за каждым "писателем" их перекрашивать.

С.ЗЛОБИНА.

Фото А.ДЕРЕВЦОВА.

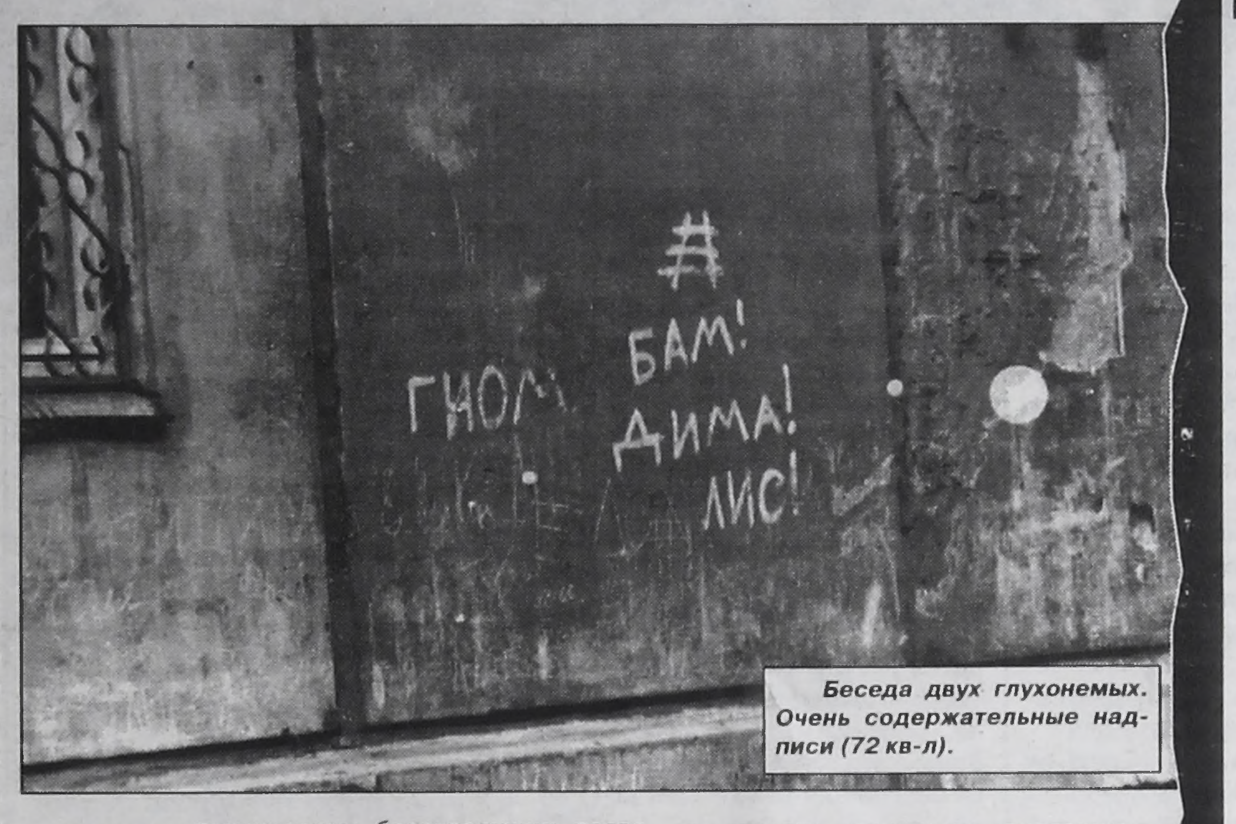

Беседа двух глухонемых. Очень содержательные надписи (72 кв-л).

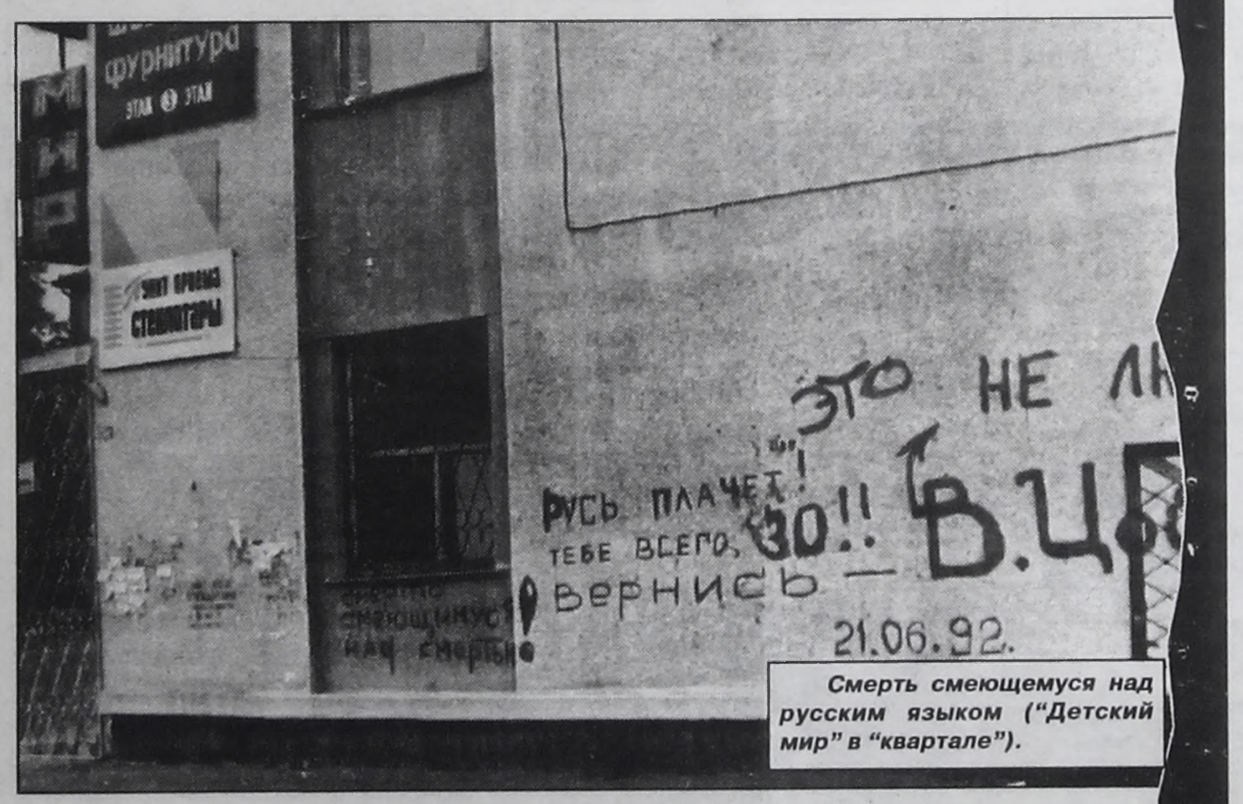

Смерть смеющемуся над русским языком ("Детский мир" в "квартале").

Домашний психолог

На вопросы читателей отвечает психолог Наталья ОВЧИННИКОВА

НЕ ЛОВИТЕ РЫБУ ЗА РЕБЕНКА - ЛУЧШЕ ПОДАРИТЕ ЕМУ УДОЧКУ

"Дети не хотят работать по дому, учиться. Как быть?"

- Сегодня родители и учителя часто сталкиваются с этой проблемой. К сожалению, если раньше культ рабочего человека был нормой нашей жизни, сегодня мы видим обратное. Если верить одному только нашему TV, то тусовки, разборки, пьянки, "дурь", дилеры, киллеры, хаккеры якобы необходимые атрибуты якобы "классной" жизни. Отсюда и идеалы: срубить деньжат по-легкому.

Родители оказываются в сложной ситуации: нормальное семейное воспитание, которое настраивает на серьезную учебу, профессиональную состоятельность в будущем, сталкивается с нашей дурной реальностью, предлагающей детям одни только "развлекалки" сомнительного качества.

А ведь внутренняя потребность в учебе, труде - это норма социального поведения, показатель личностной зрелости. Если маленького человека ничему не учить, не "напрягать" в хорошем смысле слова, он и до 18 лет будет сидеть на горшке с шоколадкой во рту.

Горькая реальность наших дней в том, что порой не взрослые дети кормят своих престарелых родителей-пенсионеров, а, наоборот, пожилые люди содержат детей-алкоголиков, детей-наркоманов, детей просто бездельников на свои грошовые пенсии.

Десятки диссертаций защищены на тему "Трудовое воспитание молодежи". Наши предки их не писали, но насколько мудро было выверено и выстроено в крестьянской России это самое трудовое воспитание! Тогда бытовала пословица: "Если в семье есть ребенок, но нет гусей, заводи гусей". Трехлетнего малыша привязывали к забору, и он прутиком подгонял гусят: человек был занят Делом! Дети, как и взрослые, уставали от работы, поэтому пакостить, ломать, крушить, разбивать и уродовать в голову им не приходило, т.к. сознание сызмала было настроено на созидание, а не на разрушение.

Наш индустриальный век избавил детей от серьезных физических нагрузок. Многих ребят выручает спорт, но он материальных ценностей не создает - поэтому мы имеем то, что имеем. Подросток в момент гормональной бури, не вполне понимая, что с ним происходит, интуитивно ищет мышечной разрядки. И если он не устал от физической работы или в спортзале, эта "молодецкая удаль" пойдет на разрушение.

Мудрые люди говорят: "Я слишком люблю своих детей, чтобы постоянно их баловать". В таких семьях за малышом на даче закреплена смешная по размеру грядка, и он честно сажает семена, радуется всходам, полет, поливает свою "фазенду". И на десятилетия вперед не только "привычку к труду благородную" обретает, но и поклоняется ее Величеству Жизни, видя, как всходит посаженный им росток.

Когда ребята трудятся всерьез, не понарошку, то быстро привыкают к ответственности, рано взрослеют, учатся планировать время, становятся самостоятельными. А вот когда не очень трезвый папа, сложившись на диване, "пилит" сына за то, что тот не помогает матери, это звучит неубедительно.

Исторически один из самых серьезных грехов для русского - нерадение, т.е. безделье. Оно тянет за собой другие многочисленные пороки и даже душевные заболевания. Шизофрению, алкоголизм, наркоманию лечат помимо прочего и трудотерапией.

Учеба - серьезный труд и для взрослого, не говоря уже о детях. Постарайтесь разобраться, почему ваш ребенок не хочет учиться. Виной этому может быть и скрытая причина, о которой он не вдруг и скажет. Если не складываются отношения с одним учителем - это одно. Если в школе обижают сверстники или старшие - другое.

Но если все подряд учителя "плохие", то вам стоит всерьез задуматься: умеет ли ваш ребенок концентрировать внимание, как обстоят дела с памятью, бегло ли он читает, владеет ли анализом, умеет ли логично мыслить и т.д.

В условиях массовой школы учителю иногда не хватает времени, чтобы уделить должное внимание конкретному ребенку. А он, что называется, "не успевает" за ходом урока. Возможно, такой ученик медленно, но глубоко думает, не вдруг подберет нужное слово - а ведь среди меланхоликов столько знаменитых людей! Тогда вам помогут индивидуальные занятия с талантливым педагогом - это прекрасное средство вернуть любовь к учебе. Психологи уверены, что большинство детей, как и выросших взрослых, талантливы, только не все успевают об этом догадаться. Но бывает и так, что ребенку действительно вовсе не дается учеба, - тогда обязательно нужна компенсация. Не стоит "выбивать" из горе-ученика "пятерки" - так называемых школьных неврозов и даже психозов, увы, немало. Уверьте его, что ни один отличник не умеет так забивать гвозди или разбирать мопед, как ваш сын. Похвалите дочь за то, что у нее необыкновенно "легкая" рука, - все, что ни посадит, растет как на дрожжах.

В каком-то виде труда ваш ребенок должен быть на высоте. Так, возможно, и начнется его личностный рост. А тяга к учебе может проснуться и через год, и через десять. Это процесс индивидуальный. Как известно, дорого то, что тяжело дается. Дети часто манипулируют взрослыми: не хотят вдуматься в условия задачи, лишний раз прочитать задание к упражнению. Если ваш ученик все-таки разберется сам - победа станет дороже.

Пусть с детства осознает, что труд и трудно - синонимы. Не стоит ловить всю жизнь за него рыбу. Лучше подарите ему удочку.

5 июля - День работников морского и речного флота России

СПАСЕНИЕ УТОПАЮЩИХ ЕСТЬ ДЕЛО РУК ... КОГО?

Похоже, что в Ангарске до этого вообще никому дела нет

От редакции мы отъезжали на довольно потрёпанном УАЗике, за рулём которого сидел... водолаз. Это единственная машина Ангарской водоспасательной станции (ВСС). Да что там машина, водолазы этой службы и под воду-то спускаются, нарушая очень многие требования. Но обо всём по порядку...

Когда-то в нашем городе была одна из лучших ВСС в стране, даже на Волге таких не было. Отличное здание, где всё предусмотрено, хорошее снаряжение, полный штат подготовленных водолазов-спасателей. И результат тогда был: в конце восьмидесятых в Ангарске тонули в пять раз меньше, чем сейчас (в 1987 году - 7 человек, в 1995г. - 38). А сегодня одно только здание и осталось, да и то уже десять лет требует ремонта. Это обнесённое забором одноэтажное строение, расположенное на берегу Китоя рядом с детским лагерем "Строитель", знакомо многим ангарчанам. Именно сюда и привёз нас на УАЗике спасатель и водолаз второго класса Алексей Полищук.

За руль ему пришлось сесть после того, как водитель устал ждать выплаты и без того небольшой зарплаты и уволился. Сегодня вообще из положенных по штату 24 человек на ВСС трудятся всего 9. Причина банальна - нет финансирования. А что это значит для самой станции и для всего города?

До 1996 года на участке реки от 95 квартала до Китойского моста - зона оперативного действия Ангарской ВСС - у спасателей было три стационарных поста, где они постоянно дежурили. Был медпункт, где пострадавшему могли быстро оказать помощь, ведь в борьбе за жизнь важна каждая секунда. В состоянии готовности всегда находились два мощных катера. Ещё лучше обстояли дела с оборудованием и снаряжением для водолазов. Сегодня ничего этого нет. Деньги в городском бюджете хотя и предусмотрены, но не выделяются. Спасать людей практически нечем.

Но шестеро водолазов станции работают! По нескольку раз в месяц приходится им опускаться под воду - ищут утонувших. И хотя положено всего несколько таких спусков, родственникам погибшего ведь не объяснишь этого, приходится делать 15-20 спусков. Причём с риском для собственной жизни. Потому что всё снаряжение старое, пользоваться им по технике безопасности уже нельзя. О новом водолазы уже и не мечтают - нет денег даже на положенную дезинфекцию старого, которое покупалось; кстати, на собственные деньги.

Вообще из положенных 375 тысяч рублей ВСС получила в этом году лишь 78. Зарплату здесь не видели уже с февраля. Очень много долгов по коммунальным услугам. Всё это стало причиной головных болей начальника ВСС В.Малинина: как спасать людей? А приходится обслуживать ведь и Усольский район - это другой берег Китоя, и Иркутский - на Ангаре. Денег за это спасатели не берут. Наверное, это единственная бесплатная услуга в городе.

Работники ВСС озабочены не только отношением городской администрации, но и поведением простых горожан. Сегодня, по их словам, в местах массового отдыха из 10 купающихся 9 пьяных. А когда делаешь им замечание, получаешь в ответ грубость и угрозы. Кстати, из 30 утонувших в 1997 году 22 были в нетрезвом состоянии. Отдыхают на берегах Китоя часто с детьми, а как пьяный человек может уследить за ребёнком? Не в меру "окрутевшие" ведут себя не лучше, они вламываются на территорию ВСС, требуют покатать их на лодке. Лодка, кстати, скоро может остаться и без мотора - нет ни запчастей, ни бензина.

Пытались спасатели сами заработать денег. Заключили пару лет назад договор с АНХК на обслуживание водозаборов. Выполнили все подводно-технические работы, причём в свободное время и в собственном снаряжении, но денег до сих пор не получили. Вот так невесело приходится встречать спасателям праздник работников речного флота.

Но ещё грустнее станет всем нам, если Ангарская ВСС вообще закроется. Не будет тогда уже спасенных, а в прошлом году их было семеро. Никто не сможет поднимать со дна утонувших, ведь это единственная служба в Ангарском районе, где есть водолазы. Работу свою они очень любят, хотя она одна из самых сложных и опасных. И если из-за недостатка денег они останутся без работы, спасать нас будет некому.

Д.ЖУРАВЛЁВ.

На снимках: А.Полищук; погружение.

Фото А.ДЕРЕВЦОВА.

"ЗЕМЛЯК" В ЧУЖОМ ПОРТУ

На зимовке в г.Иркутске, 1988г.

На р.Енисей, 1988г.

Многим рыбакам, стоящим с удочкой на Ангаре, хорошо знаком теплоход "Ангарск". Скромный речной трудяга, буксир-толкач по своей профессии, он всю свою рабочую жизнь толкал баржи с гравием. Мне приходилось бывать на этом буксире, помню со вкусом оформленный стенд, посвященный истории нашего города, на переборке кают-компании. Существует еще один "Ангарск", но это уже большой сухогрузный теплоход класса "река-море". Построенный десять лет назад, он развозит грузы по Лене и северным морям. Наш город получил название от реки, на которой он построен. И название "Ангара" в разных вариациях можно встретить на бортах многих кораблей и судов, начиная с легендарного ледокола "Ангара", поставленного на вечную стоянку в Иркутске. В годы войны речники Ангары собрали деньги на торпедный катер. Построенный корабль назвали "Речник Ангары" и передали Балтфлоту. И хоть поздно он начал боевую деятельность, в январе 1945 года, но все равно успел в лихой ночной атаке всадить торпеду в борт немецкого эсминца.

В разное время бороздили моря океанские суда "Ангарстрой" и "Ангаралес". Сейчас на сибирских реках часто встречаются номерные буксиры "Ангарский" и "Ангара". Две такие "Ангары" речники Енисея продали в Китай. И, говорят, китайцы оставили им прежние названия.

Имя на борту несет гораздо большую смысловую оценку, чем это может показаться на первый взгляд. Знаю случаи по службе на флоте, когда матросы всеми правдами и неправдами стремились попасть служить на корабль с названием своего города или хотя бы края.

Когда в чужом порту встречаешь такого "земляка", то ощущения словами не передать. Испытал это на себе. Однажды в Калининграде, на небольшой речке Приголь, я увидел речной танкер "Байкал". Вроде ничего особенного, обычный теплоход серийной постройки, а захотелось подойти и похлопать его по железному фальшборту.

— Привет, земляк!

Даю вам честное слово, что после такой встречи хорошее настроение на весь день вам обеспечено.

И. КАРИН.

Ледокол "Ангара" на реставрации. Иркутск. 1988г.

Время

ДУБЛЬ-РЕКЛАМА

бегущей строки на НТА, 12 канале

- Прерву запои. Тел. 4-79-67. (7760)
- Унитазы. Тел. 54-36-12. (7819)
- Продам два мотоцикла за 3,5 тыс.руб. Тел. 6-78-36. (7820)
- "Ниссан-Ваннет", м/автобус, 1989, 5 дверей, недорого. Тел. 6-12-57. (7821)
- Прерываем запои. Круглосуточно. Тел.: 6-33-41, 55-87-77. (7822)
- Ламинированные фотовизитки, фотобэджи, ценники, подарочные календари и пригласительные открытки с вашими фотографиями - школа искусств № 3 (напротив "Родины"), тел. 55-47-17. (7823)
- Продается благоустроенный дом п.Северный. Тел. 95-51-64. (7824)
- Продаю щенков добермана. Тел. 53-56-11. (7825)
- Прерываем запои. Восточная,11. (7826)
- Продам 1-комнатную квартиру. Тел.: 53-27-52, 56-06-64. (7827)
- Продается дом в Читинской Красный Чикой. Тел. 56-25-74. (7828)
- Продам ВАЗ-2107 1994 г., новый. Тел.поср. 55-31-42. (7829)
- Куплю киоск 2х4. Тел. 53-07-49. (7848)
- Куплю киоск 2х2 без места. Тел. 6-56-13 вечером. (7857)

НИИ медицины труда и экологии человека ВСНЦ СО РАМН ликвидируется. Правопреемником по договорам и обязательствам института является Ангарский филиал научного центра медицинской экологии ВСНЦ СО РАМН с тем же местонахождением:
665827, г.Ангарск, а/я 1170.
Тел. 55-40-76. (7814)

ЗАО "ФИРМА "АВТОМОБИЛИ" РЕАЛИЗУЕТ:

Автомобили ВАЗ:
2131 5-дверный — 58900
21213 "Нива" — 40900
21043 — 38000
21053 — 32900
2106 — 35900
21061 — 34900
2110 — 51900
21093 — 46500
ГАЗ-3110 — 39000
А/прицепы по цене 1500 руб.
Мотоциклы ИЖ-Планета — 5500 руб.
Двигатели ВАЗ-2103-2106 по цене 6840 руб.

Предпродажная подготовка, гарантия. Производим промывку топливных систем на бельгийском оборудовании фирмы WYNN'S.

Работаем без выходных и перерыва на обед. (7847)

ИГРОВЫЕ АВТОМАТЫ

из Лас-Вегаса. Максимальный выигрыш **16000 руб.**

НАШИ АДРЕСА:
кв-л 75, дом 1 (подвальное помещение), к/т "Родина", 2 этаж, бильярдная. (7809)

РЕАЛИЗУЕМ

ДВП (2,75х1,70) - 18 руб.
ФАНЕРА (2,44х1,22) 12,5 мм - 80 руб.
ШИФЕР 8-волн. - 28 руб.
ДСП мебельная (2,44х1,83) 16 мм - 110 руб.
Доставка по городу 20 руб.
Тел.: 52-65-31, 56-18-10. (7773)

ВНИМАНИЕ!

Уважаемые родители, не ждите сезонного повышения цен. Приобретите сегодня все необходимое для школы.
Тетрадь 12 л - от 35 коп.
Тетрадь 48 л - от 1 руб. 90 коп.
Обложка д/тетради - от 10 коп.
Обложка д/учебника - от 50 коп.
Альбом д/рисования - от 1 руб. 80 коп.
Цены розничные.
Наш отдел с 1 июля из магазина "Ярославна" переехал в магазин "Мелодия". Проезд автобусом № 7 до ост. "Блинная". (6789)

ПРЕДПРИЯТИЕ "АЛЬТЕРНАТИВА"

Вы останетесь довольны, если доверитесь нам!

ИЗГОТОВЛЕНИЕ И УСТАНОВКА МЕТАЛЛИЧЕСКИХ ДВЕРЕЙ, РЕШЕТОК, ГАРАЖНЫХ ВОРОТ. САНТЕХНИЧЕСКИЕ РАБОТЫ ЛЮБОЙ СЛОЖНОСТИ. РЕМОНТНО-СТРОИТЕЛЬНЫЕ РАБОТЫ С ПРИМЕНЕНИЕМ ПЕРЕДОВЫХ ТЕХНОЛОГИЙ И МАТЕРИАЛОВ.

Предлагаем влагостойкий гипсокартон, автоэмали с подбором, лаки, шпатлевки, антисептики, краски 2000 цветов и оттенков для внутреннего и наружного применения.

Наш адрес: старая площадка АЭМЗ, ДСК, кабина № 40.
Телефоны: 7-63-08, 7-54-86, 95-53-90. (6702)

ПРОДАЮ

◆ Качественные шапки. Адрес: 93-31-43. (7818)
◆ Шлакоблоки — 3 руб. 20 коп., цемент — 24 руб. Доставка. Тел.: 54-70-44, 54-08-44. (7802)
◆ Срочно благоустроенный деревянный дом в Байкальске. Тел.поср. 53-51-43. (7795)
◆ Дачу в сад-ве "Надежда", на берегу Китоя (дом, баня, гараж). Тел.поср. 4-36-61. (7813)
◆ Дачу. Тел. 52-29-39. (7816)
◆ Отличный участок в д.Зуй, 15 соток. Раб.тел. 52-65-17. (7800)
◆ Кап.гараж в ГСК-3. Тел. 53-00-65. (7803)
◆ Мет.гараж. Тел. 52-68-98. (7843)
◆ М-2141 новый, цена 32 тыс.руб., или меняю на 1-комн.кв-ру. Тел. 55-53-09. (7805)
◆ А/м "Москвич-21406" 1983 г.вып. в хорошем состоянии. Сетку "Казачок" б/у. Тел. 55-35-42. (7815)
◆ А/м ГАЗ-21. Тел. 6-25-04. (7830)
◆ А/м "Тойота-Корона" 1993 г.вып., дизель 2 литра. Тел. 6-79-91. (7482)
◆ А/м "Москвич-2141" 1994 г.вып. Справки по тел.: 9-16-29, 9-13-01. (7611)
◆ А/м УАЗ-31512 1994 г.вып., детскую коляску. Тел. 52-52-87. (7236)
◆ А/м ВАЗ-2121 1990 г.вып., пробег 65000 км, цена 23 тыс.руб. Тел. 4-85-54. (7640)
◆ Прицеп для а/м УАЗ-469, модель ГАЗ-704. Тел. 3-35-63. (7731)
◆ Киоск, м/а "Таун-Айс". Тел.: 55-18-33, 7-51-21 вечером. (7781)
◆ Срочно 3-комн.кв-ру. Тел. 55-96-64. (7725)
◆ Недост. кап.гараж в а/к "Искра-2" недорого. Тел. 55-05-87. (7713)
◆ Срубы бани, дачи, дома. Тел.: 59-28-02, 9-28-02. (7677)
◆ А/м "Нива-21213" 1994 г.вып. Тел. 4-69-68. (7769)
◆ Кап.гараж в а/к "Привокзальный-2" (середина, все есть), а/м "Королла" 1990 г.вып., 1500, автомат, серый, сетка, июнь, 4600. Тел. 54-38-08. (7852)

МЕНЯЮ

◆ 2-комн.кв-ру улучш.план. в Братске на кв-ру в Ангарске. Тел. 6-00-22. (7638)
◆ Полдома в п.Северный на а/м или кв-ру. Тел. 52-22-44. (7621)
◆ Комнату на квартиру. Тел. 56-25-44. (7678)
◆ 3-комн.кв-ру, 4 этаж, на 3-4-комн.кв-ру ниже этажом. Тел. 6-28-71. (7717)
◆ 2-комн.кв-ру улучш.план. (22 мрн) и 2-комн."хрущевку" (9 мрн) или 2-комн.улучш.план. на 3-комн.улучш.план. Тел. 55-35-75. (7761)
◆ Сурковые шапки на автомобиль. Тел. 51-17-54. (7782)
◆ 3-комн.кв-ру улучш.план. (11 мрн, 9 эт., тел.) на 2-комн.кв-ру + доплата или а/м ВАЗ не ранее 1990 г.вып. Тел. 55-05-87. (7714)

АРЕНДА

◆ Сниму меблированную квартиру. Оплату гарантирую. Тел. 52-28-01. (7786)
◆ Сниму в аренду 2-3-комн.кв-ру улучш.план. в 95-84 кв-лах с последующим выкупом. Тел. 6-07-31. (7835)
◆ Сдам гараж. Тел. 53-27-36. (7831)
◆ Сниму, куплю 1-комн.кв-ру. Тел. 56-14-56. (7797)

КУПЛЮ

◆ Зеркала заднего вида для м/грузовика "Исудзу-Эльф". Раб.тел. 52-35-67 с 9 до 17 часов. (7845)
◆ Кирпич недорого. Тел. 6-22-67. (7839)
◆ **2-3-комн."хрущевку". Тел. 56-21-15. (7794)**
◆ Аварийный а/м не позднее 1990 г.вып. Тел. 6-19-81. (7846)
◆ Генератор к а/м "Опель". Тел. 4-65-95. (7690)

УСЛУГИ

◆ Пошив женской одежды. Консультации. Тел. 56-02-39. (7765)
◆ Шью шапки из материала заказчика. Тел. 6-98-44. (7833)
◆ Ремонт любых телевизоров. Гарантия. Тел. 3-13-49. (6713)
◆ Ремонт телевизоров и в/м. Гарантия. Тел. 51-07-73. (7789)
◆ Ремонт телевизоров цветных и ч/б изображения с гарантией. Цены низкие. Тел. 6-12-68. (7804)
◆ **Эл.проводка кв-р. Тел. 6-66-03 с 8 до 22 часов ежедневно. (7683)**
◆ Изготовлю и установлю рамы с остеклением на балконы и лоджии. Тел. 55-70-01 с 18 до 20 часов. (7740)
◆ Изготовлю и установлю балконные рамы с остеклением. Тел. 52-52-95. (7836)
◆ Изготовлю и установлю металлические квартирные и подъездные двери, гаражные ворота. Быстро, качественно. Тел. 51-08-64. (7785)
◆ Изготовлю и установлю железные двери, ворота, решетки, теплицы. Тел. 52-50-10. (7798)
◆ Штукатурим гаражи, делаем стяжку полов, крыш, кровлю со своим м-лом. Тел.: 9-74-26, 3-38-58. (7698)
◆ Перевозки. Тел. 51-14-46. (7663)
◆ Перевозки. Тел. 56-18-67. (7466)
◆ Грузоперевозки. Тел. 6-49-14. (7336)
◆ Перевозки. Тел. 9-74-35. (7641)
◆ Доставим шлак, песок, гравий а/м ЗИЛ. Тел. 51-05-44. (7842)
◆ Перевозки а/м "Газель". Тел.: 55-45-86, 52-65-31. (7841)
◆ Перевозки. Тел. 6-98-07. (7837)
◆ Перевозки а/м КамАЗы. Тел. 52-71-00. (7791)
◆ Перевозки. Тел. 53-20-96. (7799)
◆ Автоуслуги а/м ЗИЛ, автобус. Тел.: 6-32-54, 9-14-89. (7801)
◆ **Перевозки а/м ГАЗ, ЗИЛ — 40 руб. в час. Тел.: 4-38-90, 53-57-40, 55-37-54. (7412)**
◆ Доставим песок, шлак, гравий а/м ЗИЛ, 6 тонн. Тел. 54-74-84. (7664)
◆ Квалифицированный строитель оказывает услуги по строительству любых объектов. Тел. 998-491 после 22 часов. (7850)
◆ Сантехнические сварочные работы. Доставка, установка компакт-бачков, унитазов недорого. Тел. 55-91-20. (7860)

РАБОТА

◆ Найму рабочих. Тел. 6-22-67. (7840)
◆ Работа коммуникабельным людям. Тел. 4-59-48 с 10 до 22 часов. (7838)

УТЕРИ

◆ 25.06 в 75 кв-ле был украден импортный детский велосипед. Что-либо знающих просим сообщить по тел. 52-22-95. (7659)

Самые низкие цены!

В редакции газеты "Время" можно приобрести оптом и в розницу:

ЖУРНАЛЫ:

"Домашний очаг" -	19 руб.
"Бурда" -	23 руб.
"Верена" -	15 руб.
"Ele" -	23 руб.
"Woman" -	12 руб.
"Лица" -	8 руб.
"Она" -	15 руб.
"Лиза" -	5 руб. 50 коп.
"Приятного аппетита" -	10 руб.
"Кулинар" -	12 руб.
"Интерьер" -	16 руб.
"Мой уютный дом" -	11 руб.
"Плейбой" -	25 руб.

ГАЗЕТЫ:

"Время"
"Аргументы и факты"
"Экспресс-газета"
"Собеседник"
"Спид-инфо"
"Вокруг смеха"

Позвонив по тел. 52-29-55, вы можете заказать доставку журналов или газет на дом. Ваш почтальон принесет их вам. Стоимость доставки 1 руб. за экземпляр.

М Ы Ж Д Е М В А С !

Наш адрес: ул.Ленина,43. Тел. 52-29-55.

ГАЗЕТА "ВРЕМЯ" предлагает

ИЗГОТОВЛЕНИЕ ШТЕНДЕРОВ

Это самый дешевый и эффективный вид внешней и внутренней рекламы.

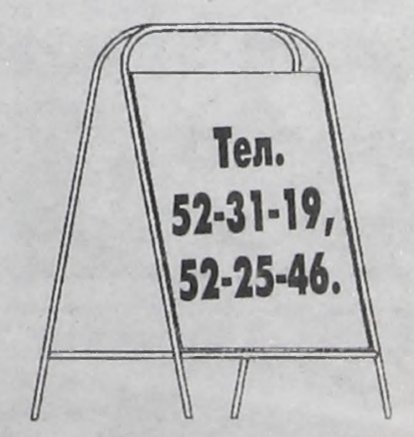

И Т БАНК

Ангарский филиал
ОАО АКБ "ИНТЕРНАЦИОНАЛЬНЫЙ ТОРГОВЫЙ БАНК"
Лицензия ЦБ РФ № 2609 от 13.12.93 г.

Банк приглашает на обслуживание клиентов
и
предлагает услуги по купле-продаже:
- векселей московских банков;
- векселей ИРКУТСКЭНЕРГО;
- векселей СИДАНКО;
- долгов и векселей АНХК;
- ж/д тарифа.

КРЕДИТУЕМ под залог ценных бумаг.
Мы стремимся к взаимовыгодному сотрудничеству и делаем его таковым!
Наш адрес: Ангарск-32, 7 м/р, д.2.
Справки по телефонам: 6-59-86, 6-49-33. (7759)

АО "ТАиС"
приглашает на постоянную работу

СОТРУДНИКОВ ТОРГОВОГО ОТДЕЛА
(мужчин и женщин)

ИНЖЕНЕРА ПО ТРАНСПОРТНОЙ РАБОТЕ
(мужчин)
Работа связана с длительными командировками.

ТРЕБОВАНИЯ:
образование среднетехническое, среднеспециальное и высшее
возраст - до 40 лет
трудолюбие
ответственность
инициативность
Организованное обучение на рабочем месте.

Возможен профессиональный рост.
Предварительное собеседование по тел. 9-14-95 с 10.00 до 11.30, с 17.00 до 18.30 в рабочие дни.
Резюме отправлять по адресу: 665825, г.Ангарск, а/я 5002, АО "ТАиС", отдел управления персоналом. (7634)

Высококачественные двери и окна из отборной древесины

- Входные и межкомнатные двери
- Оконные блоки системы ЕВРО-1000 с двойным или тройным стеклопакетом

Фирма Нитрон
г.Ангарск, 219 кв-л, МЖК-1
тел. 54-04-95 с 9 до 18
в субботу с 9 до 15

ОТКРЫТОЕ АКЦИОНЕРНОЕ ОБЩЕСТВО
АНГАРСКИЙ ЗАВОД БЫТОВОЙ ХИМИИ

ВНИМАНИЮ РЕКЛАМНЫХ АГЕНТСТВ!
КОНКУРС!
На лучшую дизайнерскую разработку щитовой рекламы для ОАО "Ангарский завод бытовой химии".
Справки по телефону 7-38-47. (7279)

10 июля в 19.00 в киноконцертном зале "РОДИНА" впервые на профессиональном подиуме агентство моделей "ЗВЕЗДА БАЙКАЛА" совместно с агентством моделей "СЛАВА ЗАЙЦЕВ" проводит

региональный конкурс моделей

К участию в конкурсе приглашаются начинающие и профессиональные модели, юноши и девушки. В состав жюри конкурса входят директор агентства моделей "СЛАВА ЗАЙЦЕВ" Вячеслав Чернышев и ведущая модель театра мод Вячеслава Зайцева Катя Рогова.

Главным призом для победителей в мужской и женской номинациях конкурса будет подписание контракта с московским агентством на бесплатное обучение и дальнейшую работу в агентстве моделей "СЛАВА ЗАЙЦЕВ".

Коллекцию одежды для участников конкурса любезно предоставили:
Центральный универмаг г.Ангарска;
Салоны "ДИОНЕЛЛИ" и "ЗЕБРА";
Ангарская швейная фабрика;
Иркутская швейная фабрика "ВИД".

Помощь в оформлении сцены оказал салон-магазин "ОРХИДЕЯ".

Информационная поддержка - РИФ "СЛОБОДА", газет "ВРЕМЯ", "СВЕЧА" и "МОСКОВСКИЙ КОМСОМОЛЕЦ".

Заявки на участие в конкурсе принимаются в киноконцертном зале "РОДИНА" с 17.00 или по тел. в г.Иркутске 36-95-48, г.Ангарске - 4-94-33.

Билеты на конкурс уже продаются в кассах кинотеатра "РОДИНА" (тел. 55-41-02). (7792)

HILUX

(7752)

Двойная кабина
левый руль
дизель 2,4 л
4x4
ПРОДАЕТСЯ
56-27-47

Фармацевтическая сеть
"ФАРМГАРАНТ"
ПРИМЕТ НА РАБОТУ
провизоров и фармацевтов с опытом работы в отделе ГЛФ, имеющих сертификат, а также молодых специалистов.
Запись на собеседование в раб. дни с 16 до 17 часов.
Тел.: 51-21-93, 51-29-47. (7771)

Школа предпринимателей г.Ангарска проводит с 13 июля по 17 июля семинар по теме "Как стать успешным продавцом".

Участие в семинаре даст вам возможность:
— получить навыки продавца-консультанта;
— научиться правильно применять ККМ;
— добиться увеличения продажи товаров;
— быть конкурентоспособным при устройстве на работу;
— повысить эффективность торгового предприятия.

Стоимость семинара с пакетом документов 550 рублей. Выдается сертификат.
Наш адрес: ул.Героев Краснодона,15 (47 квартал).
Телефоны: 52-31-71, 52-32-82. (7675)

ОТКРЫТОЕ АКЦИОНЕРНОЕ ОБЩЕСТВО
АНГАРСКИЙ ЗАВОД БЫТОВОЙ ХИМИИ

сдает в аренду
ОХРАНЯЕМЫЕ СКЛАДСКИЕ ПОМЕЩЕНИЯ
на длительный срок. Цена за 1 кв.м: отапливаемый - 1.20 рубля, холодный - 1 рубль.
Справки по телефонам: 7-49-25, 7-47-24. (7426)

СРОЧНЫЙ РЕМОНТ ХОЛОДИЛЬНИКОВ
на дому у заказчика в удобное для клиента время.
Имеется уплотнительная резина.
Гарантия 1-2 года. Без выходных с 9 до 21 ч.
Тел.: 55-99-41, 6-68-84. (7737)

БЕСПЛАТНО!
2 пачки лучшего
СТИРАЛЬНОГО ПОРОШКА!

Всем, кто приобретет стиральные машины в магазинах ТФ ЗБХ. *В ассортименте более 15 моделей от 500 до 4000 рублей.*
Наши адреса:
Маг. "1000 мелочей" - 84 кв-л, д.2, тел. 6-49-63.
Маг. "Универсам" - 9 м/р, д.85, тел. 55-31-74.
Маг. "Байкальский" - 277 кв-л, д.19, тел. 6-63-55.
Маг. "Контакт" - Иркутская,29, тел. 51-27-59.
(7342)

ТОО "Эмдемик"
ОСТЕКЛЕНИЕ БАЛКОНОВ И ЛОДЖИЙ НА АЛЮМИНИЕВЫХ РАМАХ.
Метал.двери, решетки, гаражные ворота (шарниры внутренние).
Тел.: 98-80-60, 6-06-14. (7783)

Сертификат соответствия № 00005923
РЕМОНТ ХОЛОДИЛЬНИКОВ
Гарантия 1-2 года
Вечерняя смена
Вызов и доставка бесплатно.
Тел.дисп.: 6-31-25, 6-04-55.
Тел. мастерской: 98-88-58
РМЗ СПАО АУС. (7543)
Ветеранам ВОВ скидка 10%
Пенсионерам - кредит

Летние скидки!
ПРОСТЫЕ И КРАСОЧНЫЕ
ТЕТРАДИ
от 40 коп.
Беверли Хилс, Дисней, улица Сезам и др.
Ранцы, пеналы, ручки простые и золотые.
Готовим наборы первоклассника.
Все для школы.
Карлен, Фея, Весна, ДСК № 24-25. (7703)

Реализуем с доставкой на дом
САХАР-ПЕСОК, МУКУ
высший сорт (Алтай, Рубцовск), 1 сорт (Алтай)
Тел.: 6-03-22, 55-67-74. (6603)

Реализуем с доставкой на дом
САХАР-ПЕСОК, МУКУ
высший сорт (Алтай, Рубцовск)
1 сорт (Алтай)
Тел.:6-38-04 (7232)

СХК "Наследие"
Гарантия качества.
РЕАЛИЗУЕТ
МУКУ
1 сорт от 1,6 руб./кг
ОТРУБИ ПШЕНИЧНЫЕ
0,6 руб./кг
Адрес: Усольский р-н, д.Ст.Ясачная, тел. в Ангарске 6-05-15. (7594)

МУКА
САХАР
Бесплатная доставка
Тел.: 55-93-78, 55-54-36. (7558)

МУКА (Алтай, Рубцовск)
САХАР (Россия)
ОКОРОЧКА
Доставка на дом.
Тел.: 3-47-46, 3-35-30. (7500)

РЕАЛИЗУЕМ С ДОСТАВКОЙ НА ДОМ
САХАР (Россия)
МУКУ (Алтай, в/сорт, 1 сорт)
Тел.: 6-25-07. (6831)

РЕАЛИЗУЕМ С ДОСТАВКОЙ НА ДОМ
САХАР (Россия)
МУКУ (Алтай, в/сорт, 1 сорт)
Тел.: 55-40-52, 53-28-40. (6831)

Доставка на дом
САХАР, МУКА, ОКОРОЧКА
Тел.: 6-54-16, 52-46-04. (7276)

МУКА Доставка на дом
ОКОРОЧКА
Низкие цены **САХАР**
Работаем без выходных.
Тел.: 3-79-57, 53-28-08. (6754)

МУКА Алтай, Рубцовск
САХАР Россия
ОКОРОЧКА
ДОСТАВКА 3-40-74. (6733)

САХАР, МУКА ТУШЕНКА
Доставка на дом. Тел. 55-86-74. (7277)

ПРОДАЮ

◆ Песок. Тел. 51-23-98. (7686)

◆ Дом с хоз.постройками в поселке Ходареи, возле поселка Тальяны. Тел. 52-49-53. (7648)

◆ Дом в п.Северный. Возможны варианты. Тел. 52-22-44. (7620)

◆ Разработанный уч-к в с/о "Наладчик" (свет, вода). Тел. 51-16-79. (7799)

◆ Участок в с/о "Архиреевка-2". Адрес: 278 кв-л-5-7. (7651)

◆ Дачу за кварталом. Тел. 4-44-09. (7653)

◆ Гараж в а/к "Сирена-2". Тел. 54-25-06 вечером. (7788)

◆ Гараж в а/к "Сирена-1", участок в с/о "Селена". Тел. 6-93-69. (7763)

◆ Недорого кап.гараж в ГСК-4 в 6 мрн или меняю на ВАЗ-93-99. Раб.тел. 53-09-58. (7768)

◆ Недостроенный гараж в а/к "Сибиряк" или место под гараж. Тел. 54-17-86. (7681)

◆ Гараж в а/к "Ангарский" (есть все). Тел. 55-01-94. (7658)

◆ "ИЖ-Юпитер-5" с коляской 93 г. в отличном состоянии, пробег 2 тыс. Адрес: 33 мрн-9-72 после 17 ч. (7779)

◆ А/м ВАЗ-065 97 г.вып. Тел. 55-04-17. (7757)

◆ А/м "Карина" 92 г.вып. без пробега. Тел. 55-73-84. (7770)

◆ ВАЗ-21093, пробег 18 т. Тел. 52-26-06. (7741)

◆ А/м ГАЗ-24. Возможен бартер. Тел. 6-28-71. (7718)

◆ А/м "Мицубиси-Либеро" 1994 г.вып., универсал, 400 кг. Тел. 51-21-98. (7709)

РЕДАКТОР О.Н.Тюменев.
Адрес редакции: 665830, г.Ангарск, ул.Ленина, 43.
e-mail:vrem@irmail.ru
Время
АНГАРСКАЯ ГОРОДСКАЯ ГАЗЕТА

редактор 52-25-46, зам.редактора 52-23-17, отв.секретарь 52-32-17, обозреватели: по общественно-политическим вопросам 52-36-04, по вопросам коммунального хозяйства и строительства 52-36-04, по социальным проблемам 52-23-17, по экономическим вопросам и экологии 52-23-17, "Нам-16" 52-37-90, репортер, фотокорреспондент 52-26-58, отдел рекламы и объявлений 52-31-19, отдел доставки 52-29-55.

● Все справки по содержанию объявлений - у рекламодателя. ● Мнение авторов публикаций не обязательно отражает точку зрения редакции. ● Редакция работает с письмами по закону о средствах массовой информации - рукописи не рецензируются и не возвращаются.

Отпечатано в типографии АО НПО «ОБЛМАШИНФОРМ», г.Иркутск, ул. Советская 109, «б». Зак.№ 943. Время сдачи в печать 10[00] час.

Ответственный корректор А.Соколова.
Дежурный по выпуску номера Н.Бархатов.

Учредитель: журналистский коллектив городской газеты «ВРЕМЯ». Свидетельство о регистрации № И-0137