Ангарская городская газета
Время
Издается с 24 ноября 1951 года
ЧЕТВЕРГ, 15 января 1998 года, №5 (10573)

Отделы РЕКЛАМЫ и ПОДПИСКИ работают и в субботу с 9 до 13 часов

НОВОСТИ | СОБЫТИЯ | ФАКТЫ

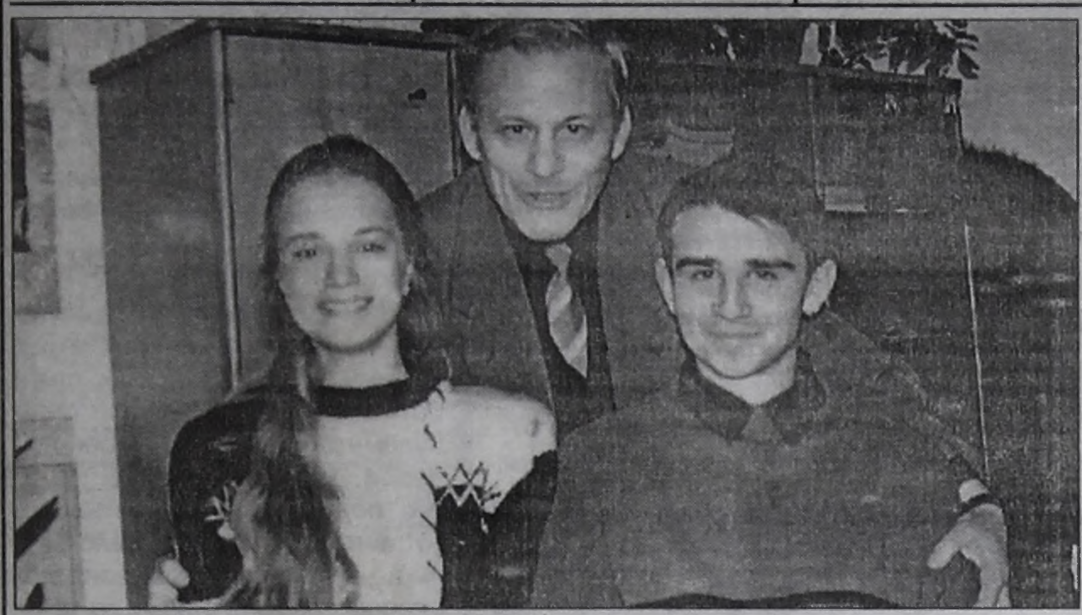

ИСТОРИЯ ПРО РИЧАРДА И ПРЕКРАСНУЮ ЖАР-ПТИЦУ

Вернуть детей в кинотеатры можно. Это доказал приезд в наш город представителей санкт-петербургской киностудии «Бармалей» с премьерой своего нового детского фильма. Фильм «История про Ричарда, милорда, и прекрасную Жар-Птицу» прошел в кинотеатрах «Победа» и «Мир» с невероятным для их сегодняшнего положения успехом. Продюсера киностудии Н.Г.Карбулова и исполнителей главных ролей Алену и Романа, которые предварили своим выступлением премьеру, встречали на «ура». И хотя их произведение не содержало столь популярные у современных детей сцены насилия, погони, разрушений, воспринималось оно с неменьшим интересом и активностью. Значит, наше хорошее кино по-прежнему значимо. И одним из путей к его возрождению могут стать такие премьеры.

Е.Ш.

Фото А.ДЕРЕВЦОВА.

ЕЛКА У КАЗАКОВ

Около ста ребятишек, вволю повеселившись, наигравшись, посмотрев спектакль-сказку на рождественской ёлке, получили от казаков подарки. Первая ёлочка в новом здании Нижнеангарского казачьего округа, по мнению самого атамана Александра Машукова, удалась на славу.

Здесь в дни каникул собирались на праздник дети не только усольских, иркутских и ангарских казаков, но и ребята из церковноприходской школы. Отец Георгий рассказал о православных традициях Рождества Христова, пришедших к нам из глубины веков, о смысле и значении его для всех людей.

После было чаепитие детей и взрослых. Между прочим, весьма скромное застолье, вопреки распространённому мнению о пристрастии казаков к чарке, сопровождалось и весьма немногочисленными тостами - народ собрался набожный.

На снимке Л.ЗУБКОВОЙ: отец Георгий поздравляет детей с Рождеством.

МОРОЗ ТРАМВАЙ НЕ ЛЮБИТ

Во вторник утром десятки, если не сотни, ангарчан вынуждены были добираться на работу кто как может. На перекрестке пр.К.Маркса и ул.40 лет Октября лопнул контактный провод трамвайной сети. Как предполагают специалисты, не выдержал провод таких отрицательных температур. Вагоны простояли самое пиковое время: с 7.30 до 8.50.

(Собств.инф.)

ТРЯХНУЛО В СТАРЫЙ НОВЫЙ ГОД

13 января на Байкале произошло землетрясение. Толчки в 4-5 баллов почувствовали жители близлежащих поселков. Однако специалисты считают: подобные землетрясения - обычные для Байкала и разрушений за собой не влекут.

(Собств.инф.)

ИМЯ ПОСТУПКУ — САЛЬКОВ ВАЛЕРИЙ

Нам стала известна фамилия человека, вынесшего дочь Игоря Григорьева, погибшего в Чечне, из горевшей квартиры (см. «Время», № 3 - «В канун Нового года»).

Это Сальков Валерий Викторович, работник НПЗ.

В ГОРОДСКОЙ ДУМЕ

СМЕНА ПРАВИЛ ПОСЛЕ СТАРТА. МЭР ОСОЗНАННО ИДЕТ НА КОНФЛИКТ

В минувший понедельник вечером на внеочередное заседание собралась ангарская Дума. Некоторые наивно предполагали, что речь пойдет о рутинном в общем-то вопросе: утверждение состава избирательной комиссии, ан нет. Комиссия будет утверждаться позже, на этот раз мэр, удивив не только журналистов, но и депутатов, вынес на рассмотрение Думы вопрос о внесении изменений в Устав Ангарского муниципального образования.

Когда же стало известно, какие именно изменения предлагает мэр, удивление только возросло. Речь пошла о том, чтобы отменить выборность глав поселковых администраций и сделать их вновь назначаемыми, как предполагалось в первом варианте Устава.

Здесь надо напомнить избирателям, что, несмотря на интенсивные возражения жителей сел и поселков, в свое время, когда принимался Устав (а это сделала Дума прошлого созыва), В.Непомнящий настоял на том, что главы администраций сел и поселков должны назначаться: мол, управляемость, контроль, подотчетность...

Но вот в прошлом году глава Мегета А.Качан предложил провести в Мегете референдум о создании в Мегете самостоятельного муниципального образования и о выборности главы поселковой администрации. Тогда уже нынешняя Дума на заседании 24 июня по предложению опять же В.Непомнящего приняла решение о внесении изменений в Устав и ввела выборность глав поселковых администраций. Прекрасно помню, как выступал В.А.: Да, я был главным противником их выборности. Но сегодня я первый выступаю за то, чтобы внести эти изменения в Устав (не настаиваю на протокольной точности, но смысл был именно таков).

На удивление никто из депутатов даже не вспомнил об этом. Более того, из обсуждения складывалось впечатление, что решение о выборности принимала прошлая Дума, вспомнили даже депутата Путяту как главного инициатора того решения (?).

И никакие аргументы депутатов Иванова и Рубцова о том, что нельзя такие решения принимать, когда выборы уже объявлены, что это может привести к судебному обжалованию подобного решения, не возымели действия. Дума девятью голосами против двух поддержала мэра, заявившего, что он осознает возможность судебных исков и готов к ним.

Как теперь будут развиваться события, предсказать трудно.

В заключение депутаты обменялись мнениями о том, кто собирается баллотироваться в новую Думу. Судя по состоявшемуся разговору, не менее половины нынешних депутатов намерены попытаться продолжить свою плодотворную работу.

Н.БАРХАТОВ.

Отделу доставки газеты «Время» срочно требуется почтальон на 15 и 22 микрорайоны, проживающий в этих микрорайонах.
Тел. для справок 52-29-55.
Адрес: ул.Ленина, 43.

«ВРЕМЯ» ДРУЗЕЙ НЕ ПОДВОДИТ

Еще одна счастливая обладательница подарка от газеты «Время». Знакомьтесь: Евгения Карбышева. Живет в поселке Савватеевка. Газету нашу выписывает второй год. Но это только потому, что второй год, как она живет самостоятельной, замужней жизнью. «Раньше, когда я жила с родителями, ваша газета всегда была в нашем доме, - говорит Женя. - Потому и сама стала выписывать». И, как видите, не зря.

«Время» своих друзей не подводит.

АНОНС

КАК АНОНИМ АНОНИМУ: - ЛЮДА, ТЫ МЕНЯ УВАЖАЕШЬ?

Интеллигентным утверждением о том, что «все болезни от нервов», нашего человека не заморочить.

Он не по газетам, а по жизни знает, что больше всего в России не язвенников там или сердечников, а алкоголиков.

Правда, не каждый в этом признается.

Особенно если публично.

Вот мы и решили, что ангарчанам есть о чем поговорить с

ПРЕДСЕДАТЕЛЕМ АНГАРСКОГО КЛУБА АНОНИМНЫХ АЛКОГОЛИКОВ

ЛЮДМИЛОЙ КУЗЕНКОВОЙ.

Надеемся, что форма работы по телефону позволит сделать этот разговор откровенным и,следовательно, полезным.

Итак, ЛЮДМИЛА ИВАНОВНА ждет ваших звонков

по телефонам 52-23-17 и 52-36-04

в ПОНЕДЕЛЬНИК, 19 января,

с 18.00 до 20.00

ДЕНОМИНАЦИЯ.
АНГАРЧАНЕ С НЕЙ ПРИМИРИЛИСЬ

Все происходящее сегодня с деньгами напоминает детскую игру «в магазин», когда рублем становился простой фантик или обрывок тетрадного листа. Согласна, что это не лучшее сравнение, но когда видишь серьезного взрослого человека, покупающего трехрублевый хлеб за три тысячи...

В общем, к деноминации нам предстоит привыкнуть. Научиться воспринимать ее со всей серьезностью, на которую способен, наверно, только русский человек. Навряд ли где-нибудь в другой стране, получив сдачу с 50 рублей 10-тысячной купюрой, человек не станет удивляться. Ну а нам это уже не впервой. Потому особых усилий для привыкания не потребуется. Точнее, не потребовалось, потому что ангарчане (в частности, все нами опрошенные) примирились с деноминацией почти сразу, как про нее прослышали...

Первая встреча с новой 50-рублевой банкнотой продавцов на китайском рынке даже не ввела в замешательство. И они совершенно спокойно стали давать сдачу старыми деньгами. Тем более что обладатели новых против этого и не возражали. А на вопрос о пользе или вреде деноминации продавцы ответили: «Да все будет по-старому, новые деньги ли, старые...»

С меньшим оптимизмом отнесся к ней таксист Валерий: «Наценка все равно будет». Но потом добавил: «Да нам уже все равно, привыкли к повышению».

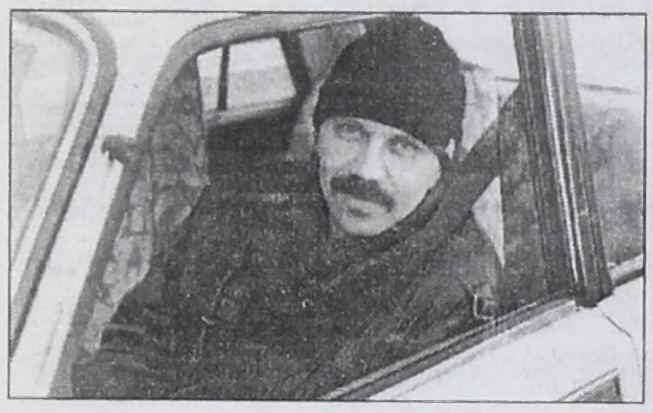

Наличие уже опыта общения с новыми деньгами мы обнаружили у кассира магазина «У Миленькой». Правда, при всем положительном отношении к их внешнему виду она пожаловалась на путаницу, которая в связи с переходом возникла: «Берешь старыми, но уже по-новому, даешь старыми, но также по-новому. Часто путаешься». Тут нам повезло, и мы тоже имели честь познакомиться с новой 50-рублевой купюрой. И ее обладателем - пенсионером Александром Моисеевичем, пытавшимся в кассе поменять ее на 10-тысячные, который охотно поделился с нами радостью: «Всю пенсию мне дали новыми деньгами».

По поводу деноминации сказал буквально следующее: «А что может быть плохого? Все так и останется. К чему привыкать? Что старые были, я их так и называл: тысячу - рублем, что сейчас новые. Ничего не изменилось».

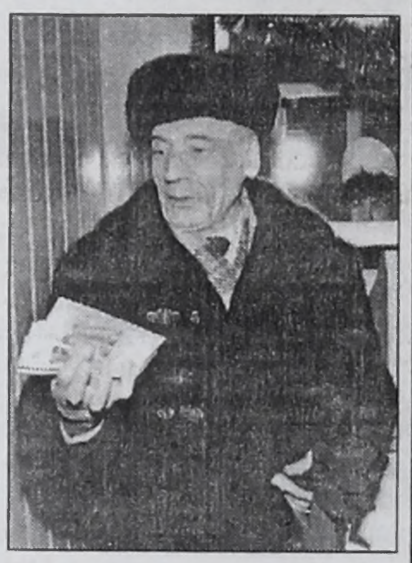

Другого мнения придерживался представитель кавказской национальности, которого мы обнаружили у окна «коммунальные услуги» в сберкассе. Он так и не смог уразуметь объяснений кассира по поводу неправильно заполненной им квитанции. Хотя всего делов-то было - вместо две тысячи пятьсот написать два рубля пятьдесят копеек. Не понял, может, потому, что сильно торопился, а может, просто человек не наш... Все мелкие деньги в кассе были уже новые, особого удивления или умиления у кассира не вызывали: «Какая разница, как к деноминации относиться, коль она уже имеет место быть».

Единственной, кого из опрошенных нами новый рубль еще обошел своим вниманием, была Зинаида Романовна, торгующая возле «Детского мира» семечками. Пенсию она еще не получила, новыми с ней не расплачивались, но, несмотря на это, она уже сейчас привыкла к их существованию: «Новые будут такими же деньгами, как и старые. Пенсия у меня останется прежней - маленькой. И жить от этого легче не станет».

Не хочется ставить точку на такой пессимистичной ноте. Но, по всей видимости, придется.

Е.ШЕВЛЯКОВА.
Л.ЗУБКОВА (фото).

ПИСЬМО В РЕДАКЦИЮ

БЕСКОРЫСТИЕ ВСЕГДА В ЦЕНЕ,
или КТО «ПОВИНЕН» В ПРАЗДНИКЕ ДЛЯ ИНВАЛИДОВ

Ангарская городская общественная организация инвалидов с нарушением опорно-двигательного аппарата сердечно благодарит ТОО «Альпик», СПАО АУС, ЖКУ АЭХК, Ангарский керамический завод, завод «Стройматериалы», АО «Ангарскцемент», Ангарскую мебельную фабрику, ТОО «ОМНИ» за помощь, оказанную в ремонте отдельно стоящего помещения, выделенного нашей организации под офис, которое до ремонта находилось в плачевном состоянии. Благодаря им впервые в этом году провели праздник для инвалидов, передвигающихся на колясках. Помещение сделано с пандусами и полностью приспособлено для инвалидов, которые могут передвигаться на колясках. Вторая половина выделенного здания переделана под магазин. Теперь инвалиды могут заезжать в магазин, чтобы самостоятельно сделать покупку. Больше в городе, кроме киосков, таких мест нет.

МСУ-76 и ТОО «Светотехника» благодарим за монтаж электрооборудования и светильников, в здании не только не было выключателей и розеток, но и самой проводки. Ангарскую нефтехимическую компанию, которая, несмотря на трудное финансовое положение, оказала помощь офисной мебелью и постоянно помогает ГСМ.

Особые слова благодарности хотели бы выразить БПТО «Энергохимкомплект», ТОО «Полюс», КБ «Ангарский», АО «Ангарский мясокомбинат», ООО «Геркулес», Конверсбанку, АЭХК, Универмагу, страховой компании «ДИАНА», ТОО «Аркана» за помощь, оказанную в содержании организации и лечении инвалидов в специализированных санаториях и центрах.

Благодарим администрацию города и лично мэра г.Ангарска за помощь, оказываемую нашей организации по различным вопросам, с какой бы просьбой ни обращались, всегда нам старались помочь. Благодарим коллективы а/к 1948 и трамвайного управления, которые изыскали возможность и перевозят инвалидов организации бесплатно. Газету «Время» - за бесплатную подписку на газету.

И последнее сердечное спасибо АО «САТУРН», ЗБХ, ТОО «Гренада», Сибатому, ТОО «Петр Первый», ЗАО «Транссервис», частным предпринимателям «СААН», «Леушкина», «Хохлова», «Орехов», «Лада», «Жаднов», «Ломов», «Надточная», «Машуков» и всем тем, кто бескорыстно помог, даже не назвав себя.

Низкий поклон ФСПН, благодаря которому мы смогли устроить праздник инвалидов и достойно отметить международный день «Декада инвалидов».

Благодарим вас за доброту и понимание проблем инвалидов. Крепкого вам здоровья. Желаем вам в новом, 1998 году процветания ваших предприятий и успехов в работе. С уважением к вам и благодарностью правление Ангарской городской организации инвалидов.

В.ЕГОРОВ,
президент организации инвалидов.

● **3 января** бдительные соседи позвонили в милицию и сообщили, что в одной из квартир дома № 40 квартала 86 слышен подозрительный шум и якобы в жилище пробрался посторонний. Прибывший оперуполномоченный угро увидел взломанную дверь квартиры, а в самом жилище задержан хорошо знакомый милиции ранее судимый 22-летний Вадик Рик. Взятого с поличным домушника арестовали.

● **9 января** сотрудники Ангарского отдела по борьбе с организованной преступностью изъяли у 44-летнего Александра Т., кузнеца трамвайного управления, танковый пулемет, правда, без ствола. Грозное оружие он хранил прямо в подсобном ящике реммастерской АТУ. Чуть позже, уже в боксе автокооператива «Майск-2», оперативники нашли и сам ствол пулемета и кое-что из боеприпасов. Видимо, Александр и его подельники основательно готовились к боевым действиям по отражению нападения агрессоров. Судите сами, в тайнике обнаружено 40 патронов калибра 5,6 мм, 12 патронов к автомату калибра 7,62 мм, винтовочка ТОЗ-34 и 26 патронов к ружью калибра 12 мм. Этаким боезапасом можно обороняться не один день. Сотрудники РУОП отмечают, что это первый случай изъятия такого большого количества оружия в 1998 году.

КРИМИНАЛЬНЫЕ НОВОСТИ
от Евгения КОНСТАНТИНОВА

● **Около** 10 часов вечера 10 января из поселка Одинск пришло сообщение о самоубийстве 40-летнего мужчины, жившего по улице Школьной там же. Причины суицида уточняются.

● **11 января** медики ничем не смогли помочь 66-летней Валентине У., жившей в 278 квартале Ангарска. Находясь на даче, женщина угорела от дыма печи, топившейся всю ночь. Домик постепенно остыл, и к приезду бригады «скорой» врачи увидели лишь окоченевшее тело женщины. Есть предположение, что накануне случившегося погибшая выпивала спиртное.

● **12 января** неприятность случилась с киоскером, торговавшим всякой снедью в ларьке на остановке автобуса «Стоматологическая поликлиника» в 6 микрорайоне. По словам перепуганной женщины, примерно в 5 часов утра в оконце киоска просунули 50 тысяч и, когда ее рука потянулась взять купюру, с той стороны схватили продавца и предложили открыть киоск. Рулоном ленты скотча киоскершу повязали и вынесли все спиртное, шоколад, жвачку, курево, аудиоплейеры и деньги из кассового аппарата. Ущерб для владельцев ларька приличный. Однако отметим, что сама продавец по какой-то причине не воспользовалась (или не захотела) кнопкой тревожной сигнализации, установленной в киоске. Нажми она тумблер, и ей на помощь моментально прибыл бы экипаж вневедомственной охраны. На 37-градусном морозе грабители (или сообщники) спокойно унесли выпивон, закусон и музон. А обнаружила связанную киоскершу ее подружка, пришедшая в ларек около 8 часов утра.

ПРОДАЮ

НЕДВИЖИМОСТЬ

◆3-комн.кв-ру (178 кв-л). Возможны варианты. Тел. 4-96-37 с 16 до 20 часов. (257)

◆Дачу. Тел. 54-35-86. (11)

◆Гараж в а/к ГСК-1. Тел. 6-82-19. (228)

◆Недорого гараж в а/к ГСК-1. Тел. 54-15-99. (12)

◆Участок в с/о "Калиновка-2" (8 соток). Тел. 4-17-24. (10)

ТРАНСПОРТ

◆А/м ВАЗ-21074 1990 г.вып., ГАЗ-21 1970 г.вып. Тел. 55-15-16. (246)

◆Срочно а/м "TOYOTA-COROLLA" 1990 г.вып., 4WD, 4800$; "TOYOTA-КАРИБ" 1988 г.вып., 5000$. Тел. 53-03-82. (248)

◆А/м КамАЗ п/прицеп со спальником тент, стойки. Тел. 55-03-96. (233)

◆А/м "TOYOTA CARINA ED"

А/м ЗИЛ-130 борт., 1994 г.вып., 25 млн. Тел.: 54-32-72 вечером 54-28-82. (205)

1991 г.вып. без пробега. Тел. 55-83-30 строго с 14.00 до 17.00. (201)

◆Новые а/м ВАЗ-2106 и УАЗ-31512. Тел. 6-18-01. (203)

◆А/м "Марк II" электропакет, компакт на 12 дисков, литье, V-25, 1991 г.вып. Тел. 6-76-29. (225)

◆А/м "Ниссан Сани" 1990 г.вып. Тел. 55-40-95. (226)

◆А/м ГАЗ-33073 грузотакси и ВАЗ-2105 без пробега. Тел.: 3-71-02, 52-75-40. (17)

ДРУГОЕ

◆Элитных щенков американского коккер-спаниеля. Тел. 9-19-44. (200)

◆Каракулевые шубы по сниженным ценам, р.48-56, рост 164-170. Тел.поср. 55-66-91 с 10 до 20 часов. (262)

◆Велотр. "Кетлер" недорого. Тел. 55-31-10. (131)

◆Дрова. Тел. 55-27-05. (243)

◆Пиломатериал любой. Тел. 9-10-01. (129)

КУПЛЮ

◆2-3-комн.кв-ру. Тел. 54-26-47. (258)

◆2-3-комн.кв-ру. Тел.поср. 55-72-70. (235)

◆Мотоколяску. Тел. 52-24-60 вечером. (247)

◆Куплю стекло багажника к а/м "Кариб" 1986 г.вып. Тел. 6-07-16. (8)

◆Акции Концерн Гермес. Тел.поср. 52-47-54. (222)

МЕНЯЮ

◆4-комн. (64/90 кв.м, балкон, телефон, 3 этаж) на 3-комн.крупногаб.кв-ру (не 1 эт., с тел.) и 1-комн.кв-ру. Тел. 52-56-80. (3)

◆3-комн. "хрущевку" (4 этаж, телефон, 15а мрн) на кв-ру в городе. Тел. 56-23-26. (264)

◆3-комн.кв-ру в Ангарске на 2-комн.кв-ру в Иркутске. Тел.поср. 6-27-56. (270)

◆4-комн.кв-ру (90 кв.м, 1 этаж) на 3- и 1-комн.кв-ры или комнату. Тел. 56-25-66. (64)

АРЕНДА

◆Сниму в аренду 1-комн.кв-ру. Тел. 9-15-58. (271)

УСЛУГИ

◆Грузоперевозки а/м ГАЗ, МАЗ - будка. Тел.: 55-61-56, 6-89-36. (217)

◆Грузовые перевозки а/м ГАЗ-3307 тент.Тел. 9-17-51. (10602)

◆Перевозки. Тел. 6-98-07. (37)

◆Перевозки а/м КамАЗ полуприцеп. Тел.: 4-69-68, 51-02-78. (199)

◆Перевозки. Тел. 56-24-30. (182)

◆Грузоперевозки а/м ГАЗ будка. Тел. 56-18-82. (127)

◆Перевозки. Тел. 51-08-86. (250)

◆Перевозки. Тел. 54-06-04. (572)

◆Перевозки. Тел. 3-31-17. (60)

◆Перевозки. Тел. 6-99-25. (190)

◆Автоуслуги а/м ЗИЛ, такси. Тел.: 53-25-52, 9-14-89. (78)

СТРОИТЕЛЬСТВО

◆Ремонт кв-р. Тел. 9-18-77. (151)

◆Штукатурные и электромонтажные работы. Тел. 4-64-81. (240)

◆Строю дома, бани. Тел. 52-30-69. (284)

◆Установлю замки на металлические двери. Тел. 55-24-03. (287)

РЕМОНТ

◆Ремонт ч/б и цветных телевизоров. Тел. 3-35-68. (145)

◆Ремонт цветных и ч/б телевизоров. Тел. 6-35-03. (267)

◆Ремонт телевизоров. Подключение видеомагнитофонов. Недорого. Дается гарантия. Тел.: 55-89-96, 6-31-25. (49)

◆Качественный ремонт телевизоров с письменной гарантией. Тел. 55-78-10. (215)

◆Ремонт любых телевизоров. Тел. 55-13-52. (18)

ДРУГОЕ

◆Прерву запои. Тел. 4-79-67. (58)

◆Репетирую по русскому языку. Тел. 52-57-51. (251)

УТЕРИ

◆Утерянное свидетельство предпринимателя №11998 на имя Спирина А.И. считать недействительным. (224)

◆Утерянную трудовую книжку на имя Шестаковой Татьяны Николаевны считать недействительной. (242)

◆Утерянную трудовую книжку Чупина Николая Георгиевича считать недействительной. (285)

◆В декабре 1997 г. пропала овчарка (2,5 г., кобель) в р-не к/т "Комсомолец". Тел. 4-56-80 после 19 часов за вознаграждение. (263)

◆Утерянный студенческий билет № 940313 на имя Шапкиной С.С. считать недействительным. (176)

СПАО АУС предлагает

3-, 4-КОМНАТНЫЕ КВАРТИРЫ В КИРПИЧНЫХ ДОМАХ В ОДНОМ ИЗ САМЫХ ПРЕСТИЖНЫХ РАЙОНОВ ГОРОДА АНГАРСКА – 51 КВАРТАЛЕ.

ПРЕДЛАГАЕМЫЕ НАМИ КВАРТИРЫ В ОДНОМ И ДВУХ УРОВНЯХ ПЛОЩАДЬЮ ДО 180 КВ.М, ЭЛИТНОГО ИСПОЛНЕНИЯ, ПОВЫШЕННОЙ КОМФОРТНОСТИ.

Паркет с дубовым шпоном, современная отделка стен и потолков с использованием великолепных импортных обоев и потолочных плит;

*** оснащение лучшим европейским сантехническим оборудованием и материалами;**

*** оригинальная планировка квартир по индивидуальным проектам —**

ВСЕ ЭТО ОБЕСПЕЧИТ КОМФОРТ И ГАРМОНИЮ ВАШЕМУ ЖИЛЬЮ.

А ДВОЙНЫЕ ДВЕРИ И ВСТРОЕННЫЙ ВИДЕОФОН ГАРАНТИРУЮТ НАДЕЖНОСТЬ ВАШЕМУ ДОМУ.

Мы надеемся, что вы сумеете по достоинству оценить ЕЩЕ ОДНО ИЗ ПРЕИМУЩЕСТВ ПРЕДЛАГАЕМЫХ НАМИ КВАРТИР, а именно то, что КАЖДЫЙ ВЛАДЕЛЕЦ КВАРТИРЫ МОЖЕТ ПРИ ЖЕЛАНИИ ИМЕТЬ РЯДОМ С ДОМОМ ГАРАЖ, СПЕЦИАЛЬНО ДЛЯ ВАС ПОСТРОЕННЫЙ.

А самое главное – ЭТО ПРИОБРЕТЕНИЕ вы сможете сделать В РАССРОЧКУ И НА ЛЬГОТНЫХ УСЛОВИЯХ.

ПРИХОДИТЕ К НАМ, И МЫ РЕШИМ ВАШИ ПРОБЛЕМЫ.

Телефоны для справок: 6-82-04, 95-59-90, 95-51-77, 95-51-71.
Наш адрес: г.Ангарск, 7а микрорайон, СПАО АУС, каб. 227, 233.

ПРЕДПРИЯТИЕ ИЗГОТОВИТ И УСТАНОВИТ
металлические двери и решетки.
Тел. 52-78-35. (265)

Школа искусств № 4

ОБЪЯВЛЯЕТ НАБОР НА 1998 УЧЕБНЫЙ ГОД НА СЛЕДУЮЩИЕ ОТДЕЛЕНИЯ:

- гитары, баяна, аккордеона, домры, саксофона, трубы, флейты - 7-12 лет;

эстрадное отделение:

- вокал, гитара, саксофон, труба, ударные и клавишные инструменты - 10-16 лет.

Обучение платное: 50-180 тыс.рублей, с 15-20 января.

Адрес: 12а микрорайон, тел. 55-19-61. (188)

Предприятие "ТЕХРЕСУРС"

примет на конкурсной основе

БУХГАЛТЕРА

- мужчину, высшее спец.образование, до 35 лет; сотрудника в отдел сбыта - мужчину.

Тел.: 54-41-48, 54-41-49 с 16 до 18 часов. (8с)

ТРЕБУЮТСЯ

ПРОДАВЕЦ И БУХГАЛТЕР

с навыком работы на ПК.

Тел. 55-10-96 (вечером). (249)

ПРОДАЕТСЯ

отдельно стоящее 2-этажное здание площадью 572 кв.м, расположенное по адресу: г.Ангарск, 81 квартал, дом 6.

Возможна любая форма расчета.

Контактный телефон 53-22-92. (273)

АНГАРСКОЕ ГОСУДАРСТВЕННОЕ ПЕДАГОГИЧЕСКОЕ УЧИЛИЩЕ

приглашает на 3-месячные подготовительные курсы с 1 февраля для ПОСТУПЛЕНИЯ В ПЕДУЧИЛИЩЕ.

Запись проводится до 25 января. Справки по телефону 52-21-92. (2с)

ООО "Евролес" ликвидируется. (232)

Иркутск: Дек. событий, 125, оф. 401, с 8 до 22 ч.
Тел. 53-23-53
53-23-55

Агентство "Суворов"

Чтобы кота в мешке не купить. Надо сначала в "Суворов" сходить.

квартир, гаражей, дач

Лицензия №47 выдана 15.07.97 ГК по УГИ Ирк. области

КУПЛЯ, ПРОДАЖА ОБМЕН, АРЕНДА

Ангарск: 18 мкр.-4-254/255, с 8 до 22 ч.
Тел.: 55-34-44, 55-36-90.

ДК "Современник"

НОВОСИБИРСКИЕ ВРАЧИ ИЗБАВЯТ ВАС
25 января
9.00 - от алкогольной зависимости
11.00 - от табакокурения
12.15 - от избыточного веса
13.30 - индивидуальное кодирование
Имеется американский препарат от табакокурения "Хабитрол".
Тел. 4-50-90.

АГЕНТСТВО НЕДВИЖИМОСТИ "ТИХВИНСКАЯ ПЛОЩАДЬ"
Лицензия №6, выданная обл. ГКИ
ПОКУПКА, ПРОДАЖА, ОБМЕН, ОЦЕНКА, ПРИВАТИЗАЦИЯ КВАРТИР, ДОМОВ
Телефон 53-22-68 (с 10 до 18)
Адрес: 88, дом 2, каб.5. (3812)

ГОСУДАРСТВЕННАЯ СЛУЖБА ЗАНЯТОСТИ

Модельный центр занятости населения с 23 декабря 1997 г. преобразован в управление занятости населения Ангарского муниципального образования на правах филиала департамента федеральной государственной службы занятости населения по Иркутской области. Он же является правопреемником МЦЗН.

Телефон для справок 53-09-31. (9с)

ДК "Современник"
Таня Буланова
с новой сольной программой "МОЕ РУССКОЕ СЕРДЦЕ"
1 февраля 18 часов
Справки по тел. 4-50-90.

Дворец культуры нефтехимиков
ТЕАТР СКАЗОК
приглашает 18 января детей и взрослых на музыкальную новогоднюю сказку
"Волшебная кисточка"
Вас ждут добрые и злые герои сказки: Баба Яга, разбойники, хитрая ворона, Дед Мороз, Снегурочка и нарядная елка.
Маленьких зрителей - сладкие подарки.
Начало в 12 часов.
Билеты купите заранее в кассе ДК.
Тел. 52-25-22. (269)

Магазин "Арго"
РАБОТАЕМ БЕЗ ВЫХОДНЫХ ДНЕЙ
Новое поступление
КОВРОВ
п/ш пр-ва г. Брест.
Адрес: ул.К.Маркса,26, тел. 52-22-16. (229)

Реализуем с доставкой на дом
САХАР-ПЕСОК, МУКУ
высший сорт (Алтай, Рубцовск)
1 сорт (Башкирия, Алтай)
Тел.:6-38-04 (4510)

Салон художественной ТАТУИРОВКИ
нанесение цветных и черно-белых татуировок, исправление и обновление старых татуировок.
Адрес: 18 мкр, дом 1, с 12 до 18 часов. (241)

ОРГАНИЗАЦИИ ТРЕБУЕТСЯ
БУХГАЛТЕР
с опытом работы в торговле не менее 2 лет, работавший на самостоятельном балансе.
Тел. 54-43-05, звонить с 17 до 19 часов. (239)

В здании завода рембыттехники работает
КОМИССИОННЫЙ МАГАЗИН
Тел. 005, 52-33-06. (252)

ДК "Современник"
17 января
приглашает людей среднего и старшего возраста на вечер клуба "МУЗА"
Начало в 18 часов.
Справки по тел. 4-50-13.

ЛУЧШАЯ МУКА в России
г.Рубцовск Алтайского края
Мельник
высший сорт 2600 р/кг.
первый сорт 2200 р/кг.
цена
от официального дилера АО"Мельник"
АО "Сатурн", склад №7

Россия.
665805 г.Ангарск
Иркутской области

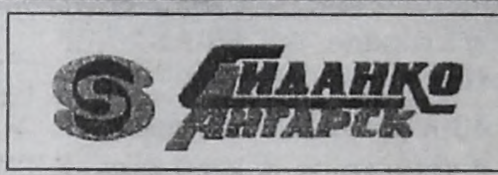

Телетайп: 325116 "ЭХО"
телефон: 75875, 78231, 75808
факс: (395-18) 77229, 527563, 77135, 527593

ЦЕНЫ СНИЖЕНЫ!
САМЫЕ НИЗКИЕ В РЕГИОНЕ!

ПЕРЕЧЕНЬ
масел, предлагаемых к реализации
ООО "СИДАНКО-АНГАРСК"

№	Наименование продукции	Цена реализации на 01.01.1998г. за одну тонну
1.	**Масла индустриальные марок:**	
	Ангрол И-20А	1 956,00
	Ангрол И-30А	2 016,00
	Ангрол И-40А	2 070,00
	Ангрол И-50А	2 100,00
	Ангрол ИГП-30	2 202,00
	Ангрол ИГП-38	2 202,00
2.	**Масло моторное универсальное**	
	Ангрол М-8ВА	3 103,00
3.	**Масло моторное универсальное всесезонное**	
	Ангрол SAE 10w/30 SF/CC(М-5з/12Г)	4 205,00
4.	**Масла трансмиссионные марок**	
	Ангрол Супер Т SAE 85w/90 GL (ТАД-17И)	4 800,00
	Ангрол Супер Т SAE 80w/90 GL-5 (ТАД-17И)	
	Ангрол Т SAE 80w/90 GL взаимозаменяемо с маслами ТСп-15К, ТАП-15В.	4 992,00

№	Наименование продукции	Цена реализации на 01.01.1998г. за одну тонну
5.	**Масла моторные для автотракторных дизелей марок:**	
	Ангрол М-8Г2КА	3 538,00
	Ангрол М-10-Г2КА	3 596,00
	Ангрол М-8ДА	3 915,00
	Ангрол М-10ДА	4 089,00
6.	**Масла моторные для тепловозных, судовых и стационарных двигателей**	
	Ангрол SAE-40, CC-LoC,(М-14В)	4 872,00
	Ангрол SAE-40, CD-LoC,(М-10Г2цс)	5 365,00
7.	**Масла моторные для смазки дизелей типа "КАМАЗ" марок:**	
	Ангрол SAE 20W, CC (М-8Г2И)	3 799,00
	Ангрол SAE 30W, CC (М-10Г2И)	3 538,00
8.	**Масло трансформаторное гидрокрекинга**	
	Ангрол ГК	2 556,00

В случае заинтересованности просим направить в наш адрес заявки.

ЦЕНТРАЛЬНОЕ АГЕНТСТВО НЕДВИЖИМОСТИ
сделки купли продажи страхуются АНГАРСК ТАСО
покупка продажа аренда квартир
для продавцов услуги агентства бесплатны
Наши телефоны: 52-63-16, 52-65-17. Адрес:78-9-4.
Остановка автобусов 4, 7, 8 "Ангарские ворота".

МЫ ВСЕГДА в Время

Редактор О.Н.Тюменев.

Адрес редакции: 665830, г.Ангарск, ул.Ленина, 43.

ТЕЛЕФОНЫ: редактор 52-25-46
зам.редактора 52-32-17
обозреватели:
по общественно-политическим вопросам 52-36-04
"Нам-16" 52-37-90
по вопросам коммунального хозяйства и строительства 52-36-04
по социальным проблемам 52-23-17
по экономическим вопросам и экологии 52-23-17
репортер, фотокорреспондент 52-26-58
отдел рекламы и объявлений 52-31-19
отдел доставки 52-29-55

* Все справки по содержанию объявлений - у рекламодателя.
* Мнение авторов публикаций не обязательно отражает точку зрения редакции.
* Редакция работает с письмами по закону о средствах массовой информации - рукописи не рецензируются и не возвращаются.

Ответственный корректор А.Редькова.
Дежурный по выпуску номера Н.Бархатов.
Тираж 25.200 экз.
Отпечатано в типографии АО НПО «ОБЛМАШИНФОРМ» г.Иркутск, ул. Советская 109, «б». Зак. № 137.
Время сдачи в печать 10[00] час.

Учредитель: журналистский коллектив городской газеты «ВРЕМЯ». Свидетельство о регистрации № И-0137.