ПУБЛИЧНЫЕ СЛУШАНИЯ ПЕРЕНЕСЛИ стр. 7

ВсяНеделя.
АНГАРСК

Четверг, 4 февраля 2010 года, №8 (1001) www.vnedelya-angarsk.ru Цена 10 рублей

4 В ФОКУСЕ ШЕЛЕХОВСКОЕ ОБЛАКО УНЕСЛО К ОЛХЕ

5 ЖИЗНЬ ТРИ ГОДА АНГАРСКОЙ ТРОЙНЕ

9 ТЕМА ДОЛГИЙ ОТДЫХ НА ПОЛЬЗУ НЕ ПОЙДЁТ

10 ВЫСТАВКА КУНСТКАМЕРА: СТРАШИЛКИ ИЗ БАНКИ

12 СПЕЦИАЛЬНО ГУТАЛИН-2010: ТЬМА, ВЕЛОСИПЕД И ФОНАРИК

13 ХОЗЯЮШКА ДЛЯ ЛЮБИТЕЛЕЙ СПИЦ И КЛУБКОВ

ВНИМАНИЕ

Прием по записи

В связи с увеличением числа обращений граждан по вопросам предоставления мер социальной поддержки по оплате жилья и коммунальных услуг с 8 февраля 2010 года прием граждан будет вестись по предварительной записи.

Записаться на прием по вопросам предоставления мер социальной поддержки по оплате жилья и коммунальных услуг можно в справочном окне с 8 до 17 часов ежедневно, перерыв с 13 до 14 часов.

Предварительная запись по телефону: **51-20-69**.

Управление Министерства социального развития, опеки и попечительства Иркутской области по Ангарскому району

ЧИТАЙТЕ ВО ВТОРНИЧНОМ ВЫПУСКЕ ГАЗЕТЫ:

- «Исторические дали» с Леонидом Мухиным
- Новую автостанцию обещают построить... железнодорожники

Назвался льготником - покажи докУмент

Вячеслав БРОНИКОВ

Купил льготный проездной - не забудь к нему документик!

Охоч наш народ до бесплатного. А ещё лучше - до льготного. Например, привалило тебе заслуженно счастье в виде единого социального проездного билета. Предъявил необходимые документы, купил за 150 рублей заветную карточку - и езди себе целый месяц хоть на автобусе, хоть на трамвае.

Читайте на стр. 17 ▶

ВКУСНЫЙ КОНКУРС

Поварята, в бой...

Вчера, 3 февраля, в профессиональном училище №30 открылся областной конкурс поваров.

Соревнования будут проходить два дня. В них примут участие кулинары из Бохана, Саянска, Братска, Усть-Илимска и других городов. Вчера 24 поваренка и 23 мастера кулинарного искусства готовили оригинальные блюда, а уже сегодня торжественно подводятся итоги. Кто станет победителем и чьи кулинарные изыски жюри признает лучшими, читайте в нашем вторничном номере.

■ **Татьяна ОГНЕВА**

У СОСЕДЕЙ

Не до танцулек

В октябре в Усолье-Сибирском прошли муниципальные выборы, и после политических баталий с новой силой закипела культурная жизнь. С тропы войнушек и местечковых разборок усольские депутаты, руководители предприятий, топовые фигуры города солеваров ступили на другую - паркетную.

По инициативе отдела культуры и Дворца культуры «Химик» несколько общественно значимых представителей политического бомонда поступили в распоряжение усольских терпсихор, чтобы подготовиться к первому туру данс-шоу «Танцы со звёздами». Один из конкурсантов - учредитель газеты «Усольские новости» Сергей Бутаков - имеет ангарскую прописку.

Ангарск только вступает в пору предвыборной горячки, а это значит, что политикам, бизнесменам и общественным деятелям сейчас не до танцев.

■ **Анатолий КОРНЕЕВ**

МОРСКОЙ БОЙ

«Флотские» ходят быстрее

О том, что корабли не плавают, а ходят, известно многим, а учащимся школ №№29, 30, 32 и 38 наверняка. Свои знания по истории Российского флота они показали на прошлой неделе в Музее Победы в интеллектуальной игре «Морской бой».

Идея проведения такой игры в канун 300-летия Андреевского флага принадлежит Ирине Лемзяковой, руководителю массового отдела Музея Победы.

В день игры все было пропитано морским духом. Даже названия команд были соответствующие: «Непотопляемые» (школа №29), «Бригантина» (школа №30), «Флагман» (школа №38). Ребята объясняли морские термины, прекрасно разбирались в символике и традициях российских моряков. Однако в игре побеждает сильнейший. В данном случае оказалось, что команда «Флотские» из школы №32 ходит по интеллектуальному морю гораздо быстрее.

Заключительным аккордом стал рассказ Сергея Николаевича Попова, ветерана Великой Отечественной войны, служившего в Военно-морском флоте.

■ **Наталья МАЙОРОВА**

ДОРОГА К ХРАМУ

Расписание богослужений Свято-Троицкого кафедрального собора

7 февраля

У православных верующих - Неделя мясопустная, о Страшном Суде. Заговение на мясо

Празднование иконе Божией Матери, именуемой «Утоли моя печали»

Таинство крещения:

- по воскресеньям - с **12** часов;
- по средам и пятницам - с **8** часов.

Богослужения в соборе совершаются ежедневно:

литургия - **8.30**

вечернее богослужение - **16.00** (кроме воскресенья)

Расписание печатается по благословению священнослужителей Свято-Троицкого кафедрального собора

ПРАЗДНИК ХОРОШЕГО НАСТРОЕНИЯ (4 февраля)

Мы радуемся или стонем
И тем судьбу отчасти правим:
Смеясь, мы прошлое хороним,
А плача – будущее травим.

ИЗ ПЕРВЫХ УСТ

Верьте в свою педагогику!

Во вторник, 2 февраля, в ДК «Современник» собрались, казалось, все учителя Ангарска. В этот день в нашем городе торжественно открылись образовательный форум и Год учителя.

Поздравить учителей пришли первые лица Ангарска. Мэр АМО Андрей Козлов отметил, что ему приятно видеть полный зал... красивых педагогов. Ведь именно у нас самые симпатичные учителя!

Елена Кириченко, начальник отдела культуры администрации АМО, подчеркнула, что управление и отдел занимаются одним делом - воспитанием молодого поколения. **Ольга Селюгина, председатель профсоюза работников образования Ангарска**, пожелала, чтобы наступивший год стал стартовым для роста социального статуса педагога:

- *Мы будем формировать и поднимать престиж учителя, а власть и общество помогут нам в этом!*

Владимир Непомнящий, председатель Думы АМО, отозвался о 2010-м так:

- *Мне бы очень хотелось, чтобы мероприятия, объявленные государством и нашей администрацией, не стали бы проходными, важность работы учителя чувствовалась повседневно. А главное, чтобы вы, уважаемые учителя, радовались оценке своего нелегкого труда.*

Педагогам еще предстоит побороться за звание лучшего

Именно в этот день были торжественно объявлены победители муниципального этапа областного конкурса «Лучшие учреждения Иркутской области». В номинации «Лучшие общеобразовательные учреждения» победили средняя школа №15, лицей №2 и гимназия №1, в номинации «Лучшие дошкольные учреждения» - детские сады №105 и №54. В номинации «Лучшее учреждение дополнительного образования» лидером стал Центр развития творчества детей и юношества «Гармония». Теперь им предстоит защищать честь города на областном этапе конкурса.

- *В Ангарске насчитывается 124 учреждения, 43 процента из них - инновационные,* - **говорит Наталья Белоус, начальник Управления образования администрации АМО**. - *Победители муниципального этапа конкурса - это истинные лидеры ангарского образования!*

В конкурсе молодых руководителей «Дебют» победу одержали Иван Лемешев из лицея №1 и Надежда Ляховская из Дворца творчества детей и молодежи.

В течение года будут проводиться традиционные конкурсы «Лучший учитель», «Лучший педагог дополнительного образования» и «Лучший педагогический работник детского учреждения». В этот день были названы имена претендентов.

Инна Шарыпова, учитель физики лицея №1, победила в районном этапе конкурса на лучшую педагогическую практику. Теперь она будет представлять наш город на областном этапе конкурса.

■ **Мария КОНСТАНТИНОВА**

ВЫ В КУРСЕ?

ГИМС переезжает

Инспекция по маломерным судам уже второй раз за три года меняет адрес. В преддверии весенней навигации на Ангаре и Китое для владельцев более тысячи лодок, плавающих средств, катеров и плотов представляет интерес информация о передислокации важного государственного ведомства. Теперь отделение ангарской ГИМС будет располагаться в пожарной части №9 по улице Мира, 26 (телефон: 52-28-81).

Переезд не помешал инспекторам ГИМС проконтролировать многочисленные нелегальные ледовые переправы через Китой. Инспектор Саид Байгузин предупреждает водителей автотранспорта об опасности стихийных переправ. В последние годы из своих наблюдений он сделал вывод: морозы сильные - лёд тонкий. В прошлом году перед Крещением лёд в иордани был 50 сантиметров, а в нынешнем году при жесточайших морозах едва достигал

40 сантиметров. Опасения Саида Байгузина подтвердили наши недавние снимки о больших промоинах на Китое, так что со строптивой рекой шутить не стоит.

■ **Леонид МУХИН**

НЕ КАШЛЯЙ

Опасная «самодеятельность»

Респираторно-вирусной инфекции не страшны ни мороз, ни постоянные напоминания медиков о профилактике.

Несмотря на «нелетную» для инфекции погоду и, казалось бы, повышенное внимание граждан к своему здоровью (свежи воспоминания о недавнем карантине), в Ангарском районе еженедельно регистрируется около полутора тысяч случаев заболевания ОРВИ. При этом вирусная инфекция зачастую осложняется пневмонией.

Марина Сасина, начальник Управления здравоохранения администрации АМО, объясняет это тем, что многие заболевшие прибегают к самолечению, хотя самостоятельно поставить себе правильный диагноз, не будучи медиком, практически невозможно. А некоторые и вовсе переносят болезнь на ногах, лишь бы не брать больничный. Такой «героизм» ослабляет организм и создает благоприятную почву для развития вторичной инфекции, усугубления текущего заболевания.

Марина Сасина советует ангарчанам в очередной раз запастись противовирусными препаратами, противогриппозными масками и оксолиновой мазью - Министерство здравоохранения России не исключает второй волны сезонных заболеваний.

■ **Ольга ГОНЧАРОВА**

ПОЛЕЗНО ЗНАТЬ

У ДУМИ новый адрес

Администрация города Ангарска сообщает, что Департамент по управлению муниципальным имуществом (ДУМИ) теперь находится по новому адресу: проспект Карла Маркса, 19 (здание гостиницы «Саяны»).

Большинство кабинетов Департамента расположились на третьем этаже. На первом этаже предстоит работать специалистам, занимающимся вопросами социального найма жилья и жилищными вопросами ветеранов.

Отдел жилищных отношений занял несколько кабинетов на третьем этаже здания: специалисты по жилищным программам - кабинет №25; жилищные вопросы сирот решают в кабинете №27; начальнику управления предоставлен кабинет №26. Единый телефон управления: 52-58-34.

Отдел муниципального имущества находится в кабинетах №44 (специалисты) и №45 (начальник), телефон: 52-59-87.

Отдел земельных отношений: кабинеты №42 (начальник) и №43 (специалисты), телефон: 52-62-71.

Финансово-договорной отдел расположен в кабинете №28, телефон: 52-59-26.

Юридический отдел - в кабинетах №32 (специалисты) и №33 (начальник), телефон: 52-59-41

Телефон приемной начальника ДУМИ Марии Александровны Алехиной: 52-57-95.

Режим приема граждан специалистами ДУМИ остался прежним: понедельник-среда - с 9 до 17 часов. Оформить доверенность можно с понедельника по среду с 14 до 17 часов в кабинете начальника отдела жилищных отношений.

■ **Информационно-аналитический отдел городской администрации**

ПРЕМЬЕРА

Экофолк

В четверг, 28 января, в школе №40 прошло мероприятие «Экологический фольклор коренных народов Сибири». Это первая часть цикла экологических «фольклоров», рассчитанного на четыре года.

Автор

В музее хозяйничали юные экскурсоводы - учащиеся 5 «А» класса школы №40: Илья Ярощук, Полина Винарь, Глеб Лесовский, Елена Урюпина

В следующем году школьники представят «Русский экологический фольклор», еще через год - «Экологический фольклор народов мира», а заключительным аккордом станет «Экологический фестиваль». Все эти мероприятия проходят в рамках школьной программы развития «Экомир» и сетевого взаимодействия по экологическому образованию «ЭКО».

Нынешний «Экологический фольклор коренных народов Сибири» собрал более 120 учащихся из 18 школ Ангарского района. В этот день ребята приняли участие в художественных чтениях, где зачитывали и обыгрывали сказки, легенды и предания коренных народов Сибири. Далее действо переместилось на сцену, где школьники проявили себя с творческой стороны: читали стихи, исполняли частушки, разыгрывали миниспектакли. Все выступления объединяла одна тема - экология.

Еще одной составляющей мероприятия стала «Экологическая мастерская». На базе существующего в школе №40 музея были представлены экспонаты, которые изготовили учащиеся и учителя разных школ. Здесь можно было увидеть в миниатюре русский дом-усадьбу, бурятские юрты, национальные костюмы западных бурят и якутской девушки.

В музее хозяйничали юные экскурсоводы - учащиеся 5 «А» класса школы №40: Илья Ярощук, Полина Винарь, Глеб Лесовский, Елена Урюпина. Их классный руководитель, Зоя Федоровна Бабаева, куратор школьного музея, готовила ребят к этому событию заранее, и молодые музейные сотрудники справились с задачей на отлично: посетители остались довольны экскурсией.

■ **Татьяна ЗИМИНА**

ДЕНЬ ЭРУДИТА (5 февраля)

Сызмальства сгибаясь над страницами,
Все на свете помнил он и знал,
Только засорился эрудицией
Мыслеиспускательный канал.

ОТДЫХ

Кто заплатит за море?

Хотите отправить ребенка в санаторий? Тогда знайте: произошли изменения в организации и обеспечении отдыха и оздоровления детей на территории АМО. С 1 января 2010 года эти полномочия переданы Комплексному центру «Веста».

Любовь Зуйкова

- Долгие годы такой работой занимался Соцстрах. Теперь функция отдыха и оздоровления детей по указу губернатора региона передана Министерству социального развития, опеки и попечительства Иркутской области (прежней соцзащите. - **Ред.**), *а на территории АМО - нашему Центру,* - рассказала **Светлана Клецкина, директор Комплексного центра «Веста».**

С января текущего года согласно этому документу продолжительность отдыха детей в возрасте от 7 до 18 лет будет составлять от 7 до 24 дней. Что касается стоимости путевки, ее размер определяется из расчета: **600 рублей** в сутки на одного ребенка при санаторно-курортном лечении, **510 рублей** в сутки обойдется отдых в летнем лагере плюс районный коэффициент.

*- С 1 февраля 2010 года наш Центр начинает прием заявок от организаций на получение субсидий для отдыха детей сотрудников. Для этого надо подать заявку с перечнем соответствующих документов. По указу губернатора 100-процентную субсидию будут иметь **бюджетные учреждения**, организации других форм собственности - 70-процентную субсидию, то есть 30 процентов стоимости отдыха и лечения они оплачивают сами,* - подчеркнула Светлана Александровна.

Особые условия предусмотрены для организаций, находящихся в трудном финансовом положении. Оплату 30 процентов можно сделать в щадящем режиме: 15 процентов стоимости внести до начала отдыха и 15 - после.

Еще одно новшество: работодатель теперь сам определяет место отдыха детей своих сотрудников.

■ **Светлана ПАВЛОВА**

Кстати

Прием заявок от организаций на отдых и лечение детей ограничен - до 1 марта. Запись по телефону: 54-30-10.

АТМОСФЕРА

Мороз трещит, но март не за горами!

Наконец-то прогноз погоды можно смотреть, не поеживаясь в «предвкушении» очередных морозов. К концу недели в нашем городе все-таки потеплеет. Не весна, конечно, но после минус сорока вполне комфортная температура.

В пятницу ночью по-прежнему ожидается около 30 градусов мороза и даже немного ниже. Зато днем столбик термометра поднимется до 17-20 градусов. К вечеру небо затянут облака, ночью пройдет снег, а температура так и останется в пределах 20 градусов. В субботу днем потепление продолжится: ожидается 15-17 градусов, небольшой снег. Воскресенье тоже порадует хорошей погодой: будет по-прежнему снежно, ночью 20-23 градуса, днем 18-20 ниже нуля. В понедельник снова начнет холодать: ночью ожидается 25-27 градусов, днем - 23-25. Согласно текущему прогнозу погоды в начале следующей недели температура по ночам снова опустится до 35-37 градусов.

Несмотря на морозы, именно в эти дни наши предки старались угадать, какой будет предстоящая весна. Например, 6 февраля, на Аксинью-Полузимницу, примечали: если день ясный, то и весна будет красной, то есть теплой и солнечной. Кстати, сильные морозы, по народным наблюдениям, в феврале приходят дважды - на 2 и 11 февраля. А уж потом весна медленно, но верно начнет-таки пробираться в наши края...

■ **Ольга ЕФИМОВА**

Любовь Зуйкова

Мороз щиплет нос

БЕДА

Облако ушло в другую сторону

Во вторник, 2 февраля, ангарчане были встревожены сообщениями о происшествии на шелеховском заводе «СУАЛ ПМ». После того как весть о пожаре на предприятии прозвучала в первых информационных сообщениях, люди начали атаковать вопросами работников городской Единой диспетчерской службы. Больше всего волнений было связано со слухами о якобы идущем на Ангарск отравленном облаке.

Доступная информация о происшествии в Шелехове печальна, но она не носит характера масштабной катастрофы. Так, ИА «Телеинформ» сообщило следующее.

Второго февраля в 10 часов 10 минут поступила информация о пожаре на заводе «СУАЛ ПМ». Возгорание произошло в цехе №2 порошковой металлургии.

Пожар произошел на первом этаже предприятия, по технологическому проему вышел на четвертый этаж и кровлю здания. По прибытии пожарных подразделений горела кровля цеха на площади 700 квадратных метров. Была угроза возгорания взрывоопасного порошка и его составляющих.

Обнаружен погибший, личность которого устанавливается. Один человек травмирован.

Спустя полтора часа пожар удалось локализовать и ликвидировать. Для борьбы с огнём были задействованы 91 человек и 27 единиц техники.

С территорий, которые наиболее приближены к месту взрыва (6 квартал Шелехова, микрорайон Привокзальный, село Олха), специалисты Роспотребнадзора взяли пробы воздуха. Как сообщила пресс-секретарь Управления Роспотребнадзора по Иркутской области Светлана Каурова, результаты первых проб показали, что содержание вредных веществ в воздухе не превышает предельно допустимой концентрации. Сначала власти Шелехова обратились к жителям города, чтобы они по возможности не выходили на улицу и не открывали форточки. Однако сейчас глава города Юрий Зенин говорит, что опасность позади.

- Угрозы для здоровья населения нет - и это самое главное, - цитирует пресс-служба администрации Шелехова главу города. - *Сразу на месте был создан штаб по координации тушения пожара. Горела крыша цеха, в настоящее время уточняется информация по пострадавшим и выясняются причины возгорания. На данный момент пожар локализован. Однако ситуацию мы держим на особом контроле.*

Сейчас на месте пожара работает следственно-оперативная группа. В Следственном управлении Следственного комитета при Прокуратуре РФ по Иркутской области сообщают: следственный отдел по Шелеховскому району СУ СКП РФ по Иркутской области начал доследственную проверку по факту чрезвычайного происшествия на предприятии.

Следственные органы возбудили уголовное дело по части 2 статьи 143 УК РФ «Нарушение правил техники безопасности, повлекшее по неосторожности смерть человека».

Остаётся добавить, что господствующая роза ветров чаще всего относит воздушные массы от Ангарска на юго-запад, в направлении истока Ангары. Поэтому происшествие в Шелехове не представляло угрозы для ангарчан.

■ **Антон ПАНФИЛОВ**

ИЗ ПЕРВЫХ УСТ

Как получишь паспорт - береги его!

На прошлой неделе в дискуссионном клубе «Вторая столица» состоялась пресс-конференция с участием Ольги Смирновой, начальника отдела УФМС России по Иркутской области в городе Ангарске и Ангарском районе.

Вячеслав БРЮХАНОВ

Ольга Смирнова, начальник отдела УФМС России по Иркутской области в городе Ангарске и Ангарском районе: «На нашу работу в прошлом году не повлиял даже кризис...» И это неудивительно, ведь любовь приходит и уходит, а паспорт нужен нам всегда!

Встреча была посвящена итогам работы отдела за 2009 год. Прозвучали не только сухие цифры статистики, Ольга Николаевна постаралась максимально «раскрыть секреты» работы ведомства, поскольку данная информация интересна не только журналистам.

Например, большим плюсом для ангарчан стало то, что в прошлом году все подразделения Ангарского отдела УФМС были собраны в одном здании. Это удобно как гражданам (не нужно бегать в разные концы города), так и сотрудникам службы, на которых с каждым годом ложится все больший объем работы. Если раньше нормативных актов, регулирующих работу миграционной службы, было всего шесть, то теперь различных административных регламентов около двух десятков!

Тем не менее, по словам Ольги Смирновой, на показатели работы Ангарского отдела УФМС в прошлом году не повлиял даже кризис. Наоборот, статистика по итогам года получилась «достаточно хорошей».

Одно из приоритетных направлений деятельности отдела - работа с иностранными гражданами. Например, в нашем городе с 2008 года реализуется программа по переселению граждан из ближнего зарубежья. За это время 115 «бывших» наших соотечественников вернулись на историческую родину и осели в Ангарске. В поисках работы в наш город приезжает достаточно много граждан из Узбекистана, Украины, Молдовы и других государств. В основном такие мигранты в дальнейшем трудятся на стройках и, вопреки сложившемуся стереотипу, не обязательно нелегально.

За 2009 год отделение по работе с иностранными гражданами поставило на миграционный учет в общей сложности 3956 человек, а разрешений на работу было оформлено 1231. В то же время отдел УФМС проводит большую работу по контролю за местами возможного незаконного проживания и трудоустройства. Так, за прошлый год 10871 объект был проверен, составлено 1515 административных протоколов, по решению суда из нашего города выдворено 59 иностранных граждан.

Второе серьезное направление деятельности УФМС - выдача внутренних, российских, и заграничных паспортов. Ольга Смирнова отметила, что именно в Ангарске была введена традиция торжественного вручения паспортов несовершеннолетним гражданам, которые получают свой самый главный документ впервые. Сейчас это начинание подхвачено и другими городами области, тем не менее приятно осознавать, что мы «первопроходцы» в этом деле, ведь торжественное вручение не требует больших материальных затрат, но при этом оказывает большое влияние на патриотическое воспитание молодых граждан Российской Федерации.

Всего за прошлый год в Ангарске было выдано 17742 паспорта, из них 3071 - 14-летним юношам и девушкам.

Не менее серьезная тема - оформление загранпаспортов. В данный момент можно оформить документ старого образца или нового, с электронным носителем. Напоминаем: согласно постановлению правительства РФ с 1 марта текущего года прекращается выдача российских загранпаспортов старого образца, то есть паспортов без электронных носителей информации. При этом «старые» паспорта изыматься не будут - их можно использовать вплоть до окончания срока действия.

За прошлый год был оформлен 1371 загранпаспорт нового образца на взрослых граждан и 1383 паспорта - на детей. Процесс изготовления и выдачи новых документов несколько сложнее, чем паспортов старого образца. Собранный пакет документов для оформления паспорта отправляется в Москву, где проходит проверку, там же круглосуточно печатаются новые «загранки» на всю страну. Затем спецавиарейсом они отправляются по регионам, где в течение 10 часов развозятся по местным отделениям УФМС. Активировать паспорт с электронным носителем можно только в том отделе, где его будет получать владелец. Это дополнительная мера безопасности на тот случай, если партия изготовленных паспортов где-то «потеряется», хотя это практически невозможно.

Также Ольга Смирнова рассказала, как в этом году изменились пошлины на оформление различных документов. С 29 января текущего года оформление загранпаспорта старого образца будет стоить 1000 рублей (ранее 400), для детей - 300 рублей, внесение изменений в паспорт обойдется в 200 рублей (вместо прежних 50). Загранпаспорт нового поколения будет стоить 2500 рублей (ранее 1000 рублей), для детей - 1200 рублей. Пошлина за оформление паспорта гражданина РФ составит 200 рублей (вместо 100), а в случае выдачи нового паспорта взамен утерянного или испорченного - 500 рублей (ранее 150).

■ **Ольга ЕФИМОВА**

ДЕНЬ ПРАВДЫ

(6 февраля)

Дай голой правды нам
и только!
Нагую истину, да-да!
Но правда – женщина
посколько,
нагая лучше не всегда.

ДЕНЬ РОЖДЕНИЯ

Три сыночка... скачут по кочкам

В понедельник, 1 февраля, единственным тройняшкам в Ангарске, знаменитым братьям Сверкуновым, исполнилось по три года. Про эту дату вспомнил лишь журналист старейшей газеты, который, забыв о профессиональной этике, протрубил на весь город о дрязгах в семье Сверкуновых. К счастью, мама малышей, Марина Юрьевна, не обиделась на это. К тому же на всяческие разбирательства у нее просто нет времени. Свой день рождения Марк, Даниил и Савва отпраздновали в кругу семьи...

За три года мальчики многому научились: говорить, ходить, бегать, прыгать, самостоятельно играть, рисовать, строить домики и башни из кубиков и даже собирать из разноцветных бусинок браслет для любимой мамочки.

Родных братьев могут различить только самые близкие: они, как говорится, на одно лицо. «Но мимика разная», - поправляет мама Марина

БЬЕТ КЛЮЧОМ...

Накануне праздничной даты мы навестили семью Сверкуновых. Приятно, что Марина Юрьевна нас сразу узнала, приветливо встретила. Если в нашу прошлую встречу годовалые братишки делали свои первые шаги, а Данила еще только начинал ползать, сейчас мальчишки не сидят на месте, для них главное - движение, и только вперед!

Пока я разговаривала с мамой, Савва внимательно слушал и пытался повторить отдельные слова. Тут проснулся Марк. И началось...

Мальчики, сообразив, что тетя пришла не к ним, а к маме, старались всячески привлечь мое внимание к себе, и у них это здорово получалось. Савва залез на спинку дивана и, достав из шкафа любимую игрушку, познакомил меня с ней, при этом что-то рассказывая. Марк в это время демонстрировал «профессиональную» езду на игрушечном мотоцикле.

- *Наша жизнь бьет ключом,* - заметила Марина, наблюдая за моим общением с ребятами. Известно продолжение этой фразы «...и все по голове», однако многодетная мама так не считает.

А Я ЖДАЛА И ВЕРИЛА...

Еще когда мальчики были совсем маленькими, Марина с мужем обратились в один социально-реабилитационный центр за медицинской помощью для Данилки, который заметно отставал в развитии от братьев. Но там им сказали: легче отказаться от больного ребенка, чем везде его таскать. С тех пор Марина и Дмитрий не просят помощи ни у кого: ни у организаций социальной направленности, ни у администрации города, ни у спонсоров...

- *Один специалист скажет одно, другой - другое. Мы перестали искать [illegible] диагнозы, и у Дани пошли сдвиги, а когда он сделал свои первые шаги, появилась железная уверенность, что он вскоре догонит и перегонит своих братьев! А летом он просто сам встал и пошел,* - говорит Марина Юрьевна, причем так, что и мне становится радостно за мальчонку. - *Если Саввушка и Марк уже вовсю говорят, то Даня только-только начинает, но он прекрасно может жестами выразить все, что хочет.*

Тому, что Данила встал на ноги, обрадовалась и наблюдающая за здоровьем мальчика Светлана Красулина, известный в городе педиатр-невролог городской детской больницы.

- *Я всегда верила, что ты пойдешь. Молодец, Данила!* - сказала Светлана Георгиевна, и для Марины Сверкуновой это была настоящая победа.

Сегодня Данила единственный из братьев посещает коррекционный садик. Мальчики по нему сильно скучают, а вечером дружно одеваются и идут вместе с мамой за ним.

- *Мы все стараемся делать вместе и дружно: кушать, рисовать, играть, танцевать. Вы бы видели, какой нижний брейк на полу вытворяют мальчишки. Если зачинаем уборку, то каждый получает задание!*

А пока Марк и Савва ждут, когда в ближайших садиках появятся места для них.

ПОЛНАЯ ИДИЛЛИЯ

Кажется, что жизнь этой семьи идет размеренно и гладко. Старший сын Вячеслав вернулся из армии, а Саша, наоборот, ушел. Взрослая дочь, у которой уже своя жизнь, тоже не оставляет маленьких братьев без внимания.

Кстати, на почту, отправлять посылки Саше, они ходят тоже все вместе. По субботам «футбольная команда» Сверкуновых отправляется в гости к прабабушке Ольге Алексеевне. Там своя программа: например, кукольный театр, который показывают родители, а в заключение совместное чаепитие с бабулиными фирменными пирогами.

Дома мальчишки не остаются без дела: дружно читают сказки, смотрят любимые «Ну, погоди!» или «Ледниковый период», коллективно готовятся ко сну и чинно располагаются на своей двухэтажной кровати... А когда засопят носики-курносики, мама полушепотом подробно расскажет папе, как прошел день. Дмитрий практически все время пропадает на работе, ведь семья-то большая, а кормилец один.

- *Я получаю дотацию по 200 рублей на одного ребенка и по 246 рублей до достижения ими 18 лет. Если все посчитать, выходит 1338 рублей. Смешная сумма, не правда ли? И я, по мнению государства, должна на эти деньги накормить и одеть троих детей.*

Смотрю на Марину и удивляюсь: как ей удается полностью раствориться в детях, забывая про бытовые проблемы, и при этом оставаться [illegible] оптимисткой? Навертвердой оптимистической [illegible] ется маное, в этом и проявляется материнская сила.

- *Сегодня, по-моему, у всех есть трудности. Нужно научиться их преодолевать и набраться терпения. Я верю в то, что все у нас наладится!*

■ Наталья МАЙОРОВА

ДЕНЬ ПРИМЕТ И СУЕВЕРИЙ (7 февраля)

Наука наукой, но есть и приметы:
Я твердо заметил сызмальства,
Что в годы надежды родятся поэты,
А в пору гниенья – начальство.

ТАРИФЫ

Жить по счетам - 2

Наша публикация о тарифах «Жить по счетам» (№4 от 21 января) вызвала горячие отклики читателей. Спасибо всем за внимание, советы и вопросы. Приятно было услышать от одной женщины, что она собирается оплачивать коммунальные услуги и жилье исключительно согласно информации от «Всей недели». Надеемся не подвести!

Тарифы	2010 год	2009 год
Холодная вода за 1 человека	январь - 135,43 с февраля - 155,55	115,91
Стоки за 1 человека	55,31	32,75
Горячая вода	216,92	195,02
Отопление за 1 кв. м	14,44	12,84
Электроэнергия за 1 кВт/ч	62 копейки	56 копеек
Газ за 1 человека	70 рублей	70 рублей
Кабельные сети		
«Астра»	180 рублей в месяц	180 рублей в месяц
«АТВ»	180 рублей в месяц	180 рублей в месяц
«РТА»	120 рублей в месяц	120 рублей в месяц
По приборам учета:		
Горячая вода	42,81	за 1 кубометр
Холодное водоснабжение	9,15, с февраля - 10,47	за 1 кубометр
Водоотведение	5,91, с февраля - 6,81	за 1 кубометр
Очистка стоков	4,58	за 1 кубометр

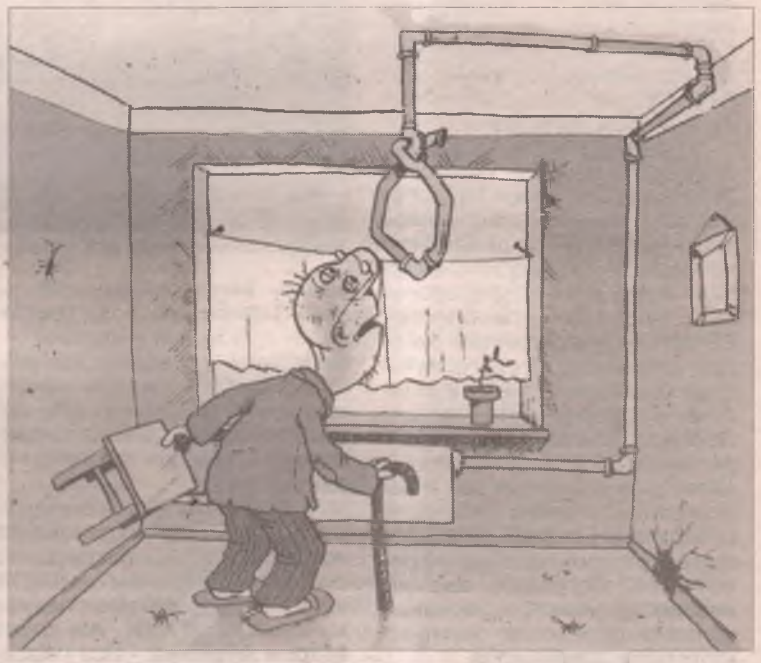

ИНТЕРЕСНО ЗНАТЬ

Многоэтажка дешевле?

Почему плата за обслуживание 5-этажного дома с мусоропроводом и без лифта обходится дороже, чем за 9-этажный с лифтом и мусоропроводом?

По данным отдела цен, обслуживание 5-этажного дома с мусоропроводом и без лифта - 12 рублей 98 копеек, а 9-этажного дома с лифтом и мусоропроводом - 12 рублей 39 копеек. Дело в том, что обслуживание девятиэтажки производить проще, так как там один тепловой узел, а в пятиэтажном доме их два. Отсюда и получается, что жить в пятиэтажном доме немного дороже, чем в многоэтажке.

О, холодненькая пошла?

Почему повысился тариф на холодную воду?

Как сообщили нам в планово-экономическом отделе «Ангарского Водоканала», тариф на услуги водоснабжения и водоотведения установлен 26 ноября 2009 года постановлением главы Ангарска №1681-г. Такое постановление вступает в силу через месяц после подписания, то есть в конце декабря прошлого года.

А 29 декабря 2009 года городской Думой принято решение об установлении надбавки к тарифу за услуги водоснабжения и водоотведения. Эту надбавку были вынуждены ввести в соответствии с изменениями в федеральном законодательстве. Поэтому получилось так, что в январе за холодную воду мы платили одну сумму, а с февраля другую - на 20 рублей больше.

■ Мария КОНСТАНТИНОВА

Что делать, когда никто не виноват?

Пожар на автобазе «ЖЭТ-2» в 4-м поселке можно отнести, пожалуй, к разряду крупнейших техногенных катастроф со времен взрыва установки «Мама» на АНХК в 1998 году. К счастью, масштабный ночной пожар не унес человеческих жизней. Катастрофу можно отнести скорее к разряду экономических: кроме гибели в огне 22 новеньких автобусов, погибли и надежды на упорядочивание пассажирских перевозок.

- Я обратился с заявлением о расследовании инцидента, с просьбой подойти к делу максимально внимательно, - **говорит глава города Леонид Михайлов**. *- Хотя причина, на мой взгляд, лежит на поверхности. Как только мы приняли решение о выходе техники на маршрут - через три дня автобусов не стало. Еще до окончания дознания могу заявить: «само» загореться там не могло. Я считаю, что это поджог. Я не имею права высказывать подозрения в отношении каких-либо лиц или структур: это дело компетентных органов. Только после официального расследования мы можем делать какие-либо выводы. По сути совершен террористический акт, направленный против населения, в первую очередь против большого числа пассажиров-льготников.*

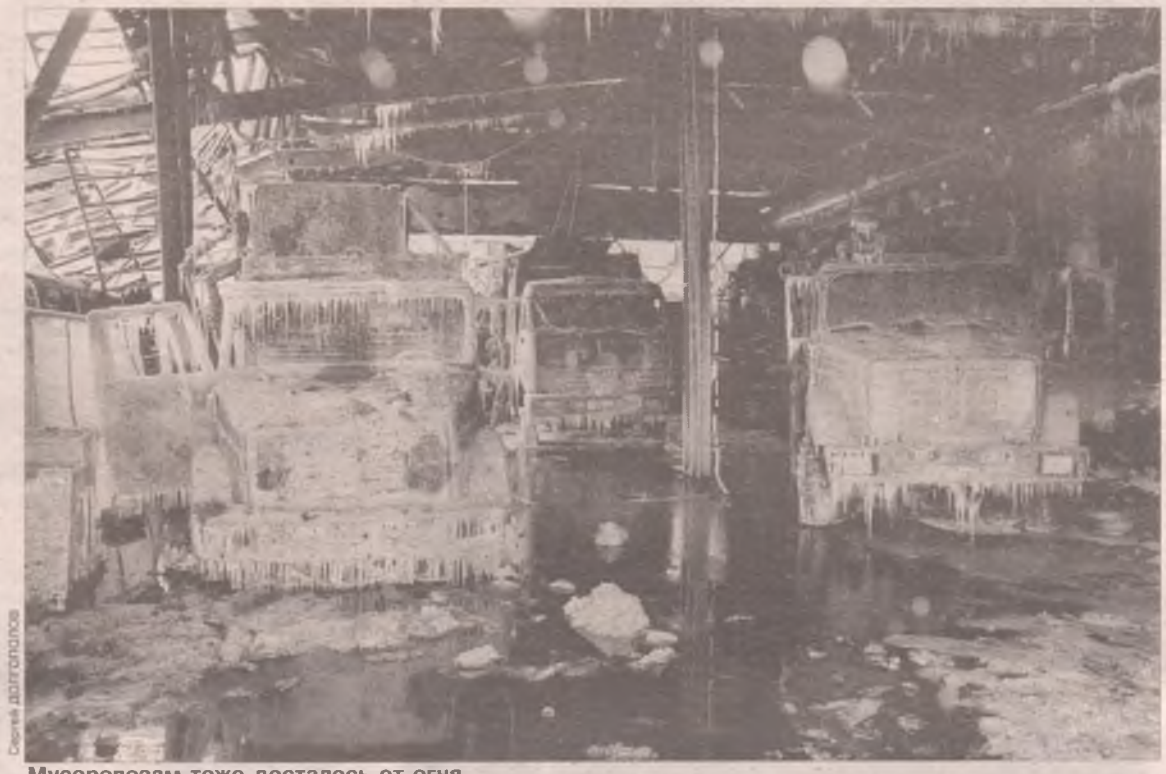

Сергей Долгополов

Мусоровозам тоже досталось от огня

Хронологически события, предшествовавшие событиям 29 января, выглядят так. Городские власти добиваются включения в федеральную программу «Городской автобус» и «на паях» с федеральным бюджетом приобретают 29 машин «Аврора» (на сегодня стоимость каждого автобуса составляет около 2 миллионов рублей). По словам Леонида Михайлова, приобретение городом собственных автобусов позволяет раз и навсегда покончить с политикой «выкручивания рук» со стороны некоторых частных перевозчиков, регулярно выставлявших администрации новые условия перевозки льготных категорий пассажиров.

Нельзя сказать, что администрация была единодушна в вопросе организации перевозок. Звучали предложения о передаче закупленного транспорта в аренду частным перевозчикам. Такие варианты рассматривались и после прибытия автобусов, которые администрация передала в хозведение муниципального предприятия «ЖЭТ-2». Точку в разногласиях поставила прокуратура, направившая администрации предостережение о недопустимости передачи в аренду частникам машин, находящихся на балансе МУПа. Буквально накануне трагедии, во вторник, на совещании в Сером доме прозвучало окончательное решение о выходе автобусов на новый городской маршрут №4 «под флагом» муниципального предприятия.

По инсайдерским данным, частные перевозчики реагировали на процесс по-разному, были даже попытки серьезного давления на директора «ЖЭТ-2» Владимира Мунтяна. Крупные перевозчики реагировали по-другому: они занялись обновлением парка своей техники, закупив и выпустив на маршруты десятки среднеразмерных автобусов. Леонид Михайлов счел такую реакцию рынка положительным моментом: частичное вытеснение с улиц «ГАЗелей» в пользу более комфортабельного транспорта «оздоравливало» перевозки в целом.

Между тем подготовительные работы к запуску нового маршрута оказались для муниципалитета более «громоздки», чем для частного перевозчика.

- По закону все процедуры регистрации и страхования ложатся на хозяйствующего субъекта - в данном случае на «ЖЭТ-2», - **комментирует начальник ДУМИ Ангарска Мария Алехина**. *- Все процедуры проходили в рамках закона: автобусы поступили в казну, переданы на баланс МУПа, а уже его руководство занималось государственной регистрацией, получением лицензии на перевозки, страховкой транспорта. На самом деле в ноябре в город пришла только первая партия машин - именно ее показали СМИ, общественности. Поступление 29 автобусов продолжалось до конца года. Что касается страховки - это также входило в обязанности МУПа. Полная страховка для всех 29 машин стоила около 1 миллиона 800 тысяч рублей. Поскольку эти средства муниципальные, требовалось соответствующее решение Думы. А застраховать транспорт до его регистрации, как и в случае с частником, невозможно. Таким образом, вся процедура шла как положено, но растянулась во времени. Никто ведь и предположить не мог, что автобусы сожгут еще до выхода на линию!*

Собственно, случаи сгорания «ГАЗелей» в городе были - еще в лихие девяностые, во времена становления «дикого рынка». Но «оптом» [illegible] уничтожена впервые.

Ведется следствие, я и мои работники дают показания, и мы, естественно, не можем предвосхищать результатов, - **говорит директор «ЖЭТ-2» Владимир Мунтян**. *- Могу сказать одно: лицензию на пассажирские перевозки мы получили, планировали вывести автобусы на линию уже 23 февраля, чтобы сделать ветеранам подарок к празднику. Удалось найти общий язык и с частью конкурентов: в частности, нам обещали помочь с наймом водителей соответствующей категории. Оставались и непримиримые противники перемен. Однако говорить о своих подозрениях в ходе следствия я не имею права.*

Новые машины хранились в боксе на территории автохозяйства в 4-м поселке. Бокс был застрахован, буквально накануне пожарные проверяли сопротивление изоляции электропроводки и не имели нареканий в адрес МУПа. По словам руководства, сторожа делали обход территории около полуночи и не заметили ничего подозрительного. Караул прилегающей воинской части увидел вспышку, а вслед за ней дым раньше собственной охраны: бокс находится не в прямой видимости из сторожки. Военные и вызвали пожарных. Буквально за полчаса на базу прибыло как руководство «ЖЭТ-2», так и водители, которые успели вывести из бокса семь машин. Выведенные автобусы не пострадали: их спасли как умелые действия работников, так и то, что бокс был разделен пополам бетонной стенкой, несколько задержавшей распространение пожара. 22 автобуса сгорели до остова. Пострадали от огня также пять мусоровозов фирмы «Транссервис», хранившиеся в этом же боксе: у одного взорвался бак, состояние остальных оценить пока трудно - после тушения они превратились в ледяные монолиты. Кстати, мусорки, давно работавшие на линии, были хотя и по остаточной стоимости, но застрахованы.

- Автобусы стояли с отключенными аккумуляторами, топлива в баках практически не было, - **говорит руководитель автохозяйства Владимир Чекмасов**. *- Не было в боксе и калориферов: он подключен к центральному отоплению. Запасов горючего не было тоже...*

Собственно, машины снабжены дизельными двигателями американо-китайского производства, а солярка, как известно, неспособна к самовоспламенению. В данном же случае автобусы, стоявшие в эпицентре возгорания, были, по свидетельству одного из специалистов, «как будто обработаны из огнемета».

Достаточно странно повели себя ближайшие соседи - работники МУП «ДРСУ». Около шести утра, когда основной огонь был уже погашен, по распоряжению главного инженера за забором, разделяющим предприятия, прошел бульдозер. По утверждению главного инженера предприятия, таким образом готовились подъездные пути для пожарных. По сути - техника уничтожила все следы, которые можно было обнаружить по ту сторону забора. Внятного комментария о столь непредсказуемой самодеятельности получить не удалось.

Единственный вопрос, в котором расставлены точки над i, - сумма ущерба. Леонид Михайлов озвучил свои предварительные подсчеты:

- В СМИ появляются какие-то немыслимые цифры ущерба. Журналисты делают это до официальных заявлений. Могу сказать: каждый автобус стоит около двух миллионов - итого сорок четыре миллиона. Два с половиной миллиона стоило здание, три с половиной - спецтехника, которая муниципалитету не принадлежала. Итого пятьдесят миллионов, а не сто восемьдесят, как прозвучало в прессе. Остается ждать результатов дознания - я думаю, предварительные выводы будут уже скоро.

Подождем результатов и мы, не отказывая себе в возможности озвучить версии из различных источников.

ВЕРСИЯ ПЕРВАЯ. ПРЕСТУПНАЯ ХАЛАТНОСТЬ

На правду мало похожа. Все законные формальности были соблюдены, а то, что путь муниципальных автобусов на линию - опять же по законам - оказался дольше, чем у частных, вряд ли стоит винить в этом руководство города и ЖЭТа. Хотя «стрелочника» можно найти всегда...

ВЕРСИЯ ВТОРАЯ. «ОТКАТ»

Ее авторам не откажешь в буйной фантазии. Якобы новые машины продали, а сожгли старый хлам. Озвучено газетой «Время», там же предлагается сравнить номера агрегатов с накладными от продавца.

Вообще-то проще сравнить номера с документами, только что полученными в ГАИ, и ходить далеко не надо. Теоретически можно предположить полное расплавление дизелей, но гараж все же не домна! Так что проверяется и опровергается легко.

ВЕРСИЯ ТРЕТЬЯ. ПОДЖОГ

К ней склоняются большинство как официальных, так и неофициальных респондентов. По «корням» версию можно разделить пополам.

«Коммерческая». Машины уничтожили как потенциально конкурирующие с частными перевозками. Заявления о том, что «у муниципалитета нет конкурентов», не очень согласуются с баталиями, сопровождавшими автобусы четыре месяца, еще до их реального появления.

«Политическая». Озвучена мной Леониду Михайлову и оставлена главой без комментариев. Политика - это тоже бизнес, не менее дорогостоящий, чем пассажирские перевозки. Вполне соответствует мировой политической практике, где «цель оправдывает средства». Тем более что средства нужны небольшие, а большинство поджогов - начиная с поджога национал-социалистами рейхстага - остается в разряде «глухарей»...

- Сейчас неясно, что делать с «выжившими» автобусами: семи машин мало, чтобы организовать полноценные перевозки, - говорит Леонид Михайлов. *- Этот тест-драйв против населения отложил решение наболевшего вопроса о перевозках льготников на неопределенный срок.*

Что ж, вынужденная экскурсия в «лихие девяностые» продолжается...

■ **Сергей ЗИННЕР**

ВсяНеделя.
Четверг
4 февраля 2010 года №8 (1001)

ИЗ ПЕРВЫХ УСТ

О дутых сенсациях и «черных» технологиях

В ангарских средствах массовой информации и, прежде всего, в газете «Время» началась шумиха, порой переходящая в истерию. Смысл в том, что мэр Ангарского муниципального образования Андрей Петрович Козлов якобы решил уничтожить парк имени 10-летия Ангарска, на территории которого находятся массовые захоронения заключенных, строивших Ангарск, срубить вековые сосны, а на его месте построить дачный поселок.

Любовь ЗУКОВА

Цель публикаций - вызвать общественный резонанс, подкинув обывателю заготовленный вывод «долой власть и мэра». В этих статьях содержится, по меньшей мере, три несоответствующих действительности утверждения. А действительность такова. Первое: на пустыре за ДК «Энергетик», где члены кооператива «Изумрудный» просят построить дачи, парка нет. Второе: ни сотен, ни тем более тысяч вековых сосен на этой территории не растет. Третье: по официальным данным ГУИН, там нет захоронений заключенных. Там нет вообще никаких захоронений. Другими словами говоря, все с точностью до наоборот.

Мы решили разузнать обо всем подробнее и получить комментарий из первых рук. Сегодня в нашем номере - интервью мэра Ангарского муниципального образования Андрея Петровича Козлова.

Андрей Петрович, одновременно в некоторых ангарских газетах появилась информация, которая порочит ваши честь и достоинство и несет заведомо искаженную информацию. Как вы считаете, уж не начало ли это предвыборной кампании?

- Вы абсолютно правы, старт предвыборной кампании дан. Предполагалось, что это произойдет немного позже, например, к весне. Это абсолютно спланированная акция, потому что она началась одновременно в нескольких СМИ. Вечером в Интернете, затем в газете «Время» и в некоторых других. Как водится, коммунисты как бы случайно поставили этот пункт в повестку своего митинга 23 января.

Само собой разумеется, что никто даже не поинтересовался подлинными документами. Весь митинг и оголтелая кампания были построены только на публикациях газеты «Время», в частности, в одной из них я узнал, что подослан американцами развалить Ангарский район. Становится ясно, что за всем этим стоит хорошо организованная группа далеко не бедных людей, ведь каждая публикация - дорогое удовольствие.

Да, сегодня я многим неудобен. Я не беру взяток, всем создаю равные условия для бизнеса и, видимо, кому-то здорово прижал хвост. Не надейтесь, ничего не получится. Я работал и работаю только в рамках закона, и этой грязью надавить на меня не удастся.

Скажите, что вы собираетесь делать в этой ситуации?

- Конечно, приму меры, просто так этот вопрос я не оставлю. Собираюсь обращаться в суд, по поводу этих публикаций готовятся исковые заявления. И прежде всего я обратился к прокурору Ангарска, чтобы он провел экспертизу моих действий в этом вопросе. Сегодня в прокуратуру переданы все документы, которые есть на этот счет, включая переписку. Что же касается вырубки деревьев в парке - это полный бред. Я никому не позволю уничтожать парки.

Вот интересная вещь: газеты утверждают, что вы уже отдали эту землю под строительство, а ваше постановление называется «О предварительном согласовании».

Как вы считаете, нет ли здесь некоторого лукавства?

- Конечно, есть. Действительно, я подписал постановление именно о предварительном согласовании по выделению данного участка. Это четко определенная законом процедура, начало пути, буква «А» в строго регламентированной процедуре, когда надо пройти огромное количество проверяющих инстанций, и все это может занять более года. В числе этих инстанций и общественные слушания, куда может прийти любой гражданин и высказать свое мнение. Потом будут еще и проектные работы, и т.д, и т.п. И только когда все инстанции дадут положительное заключение, участок будет выделен. Уверяю вас: если эти проверки выявят что-то незаконное, я окончательное постановление не подпишу - просто не имею права. Теперь понятно, почему именно сейчас поднялась «буря в стакане».

Потому что, когда пройдут все официальные процедуры и будет понятно, что все законно и мэр ничего не нарушал, тогда уже просто так не соврешь.

А как вообще в Ангарске обстоят дела с частной застройкой?

- На сегодняшний день никак не обстоят дела в этом вопросе. Потому что все земельные участки под строительство выделялись еще в советское время. И, наконец, в 2009 году был принят областной закон, который говорит о том, что муниципалитеты имеют право и должны формировать земельные участки для бесплатного предоставления людям как под садоводческие участки, так и под коттеджное строительство.

Мы в октябре-ноябре провели эту работу, составили список, собрали более шестисот заявлений от тех ангарчан, которые хотят иметь дачу или коттедж в черте города. Была проведена экспертиза всех пустующих земельных участков. Хочу сказать: мы обязательно будем выделять участки. Да, процедура небыстрая, но зато гарантированно страхует от чьего-либо произвола.

Андрей Петрович, а вы читаете газету «Время»?

- Вы знаете, после «странной» приватизации газеты «Время» в лихие 90-е, когда после определенных манипуляций эта газета превратилась в частное предприятие семьи Тюменевых, ее содержание все больше и больше напоминает «желтую прессу». Не брезгуют ничем: ни изломанными судьбами оболганных людей, ни прямой подтасовкой документов. Деньги застят глаза, «чернуха» льется рекой. Вообще-то такие вещи я предпочитаю даже не брать в руки. И Олегу Тюменеву руки не подам.

Ну а вообще, чисто по-человечески, вам не обидно?

- Уже прошли те времена, когда я обижался. Было обидно в 2002-2003 годах, когда ты считаешь, что отдаешь все свои силы и знания для того, чтобы что-то сделать, изменить в городе к лучшему, а потом тебе это же и «прилетает», тебя обвиняют во всех смертных грехах... Ну что ж, видимо, это часть работы мэра. Меня научили держать удар. Проблема не в том, что кто-то пытается меня оскорбить, а в том, что вводятся в заблуждение тысячи ангарчан ради корыстных интересов кучки людей. Хочу сказать, что моя совесть чиста, я работаю по закону и никому не позволю мне мешать.

Андрей Петрович, спасибо вам за подробный комментарий.

■ **Борис ПЕТРОВ, газета «Астра»**

ВАЖНО

Публичные слушания перенесены

Постановлением №98-па от 2 февраля мэр АМО Андрей Козлов объявил о переносе публичных слушаний «по вопросу застройки ДНТ «Изумрудное» на земельном участке площадью 52 757 квадратных метров, расположенном в городе Ангарске, квартал 47, в 30 метрах западнее жилого дома №3» на 24 февраля. Публичные слушания пройдут в актовом зале лицея №1 и начнутся в 16 часов. Причиной переноса публичных слушаний с 4 на 24 февраля названа высокая социальная значимость вопроса.

Граждане
Не унимаются,
Споря:
Кто и как
На такое
Решиться мог?
Объявлен
Краткий
Мораторий
На этот
Длинный
Диалог.

Пафнутий Павлантьевич ЗАДЕРЕЕВ

ДЕНЬ АРТИСТА (9 февраля)

В любых спектаклях есть замена,
Суфлеры, легкость обсуждения;
Постель – единственная сцена,
Где нет к актеру снисхождения.

ДЕНЬ УТРАТ (10 февраля)

Когда и где бы мы ни пили,
Тянусь я с тостом каждый раз,
Чтобы живыми нас любили,
Как на поминках любят нас.

СКАЖИТЕ, ПОЖАЛУЙСТА

На вопросы читателей отвечает Александр Геранюшкин, начальник Управления социального развития, опеки и попечительства Иркутской области по Ангарску и Ангарскому району.

Мы не против нового, но боимся задержек

Изменилась система предоставления льгот за коммунальные услуги. Имею инвалидность, ежегодно оформлял продление льгот, а после очередной МСЭК не успел пройти по всем инстанциям. Нужно мне обойти все коммунальные предприятия или компенсация будет начислена «напрямую»? (Сергей Владимирович, 1 квартал)

- Сергей Владимирович, в соответствии с законодательством гражданам, получавшим меры социальной поддержки в натуральной форме до 1 января 2010 года, то есть в виде скидки при оплате жилищно-коммунальных услуг, назначена денежная компенсация расходов на оплату ЖКУ с 1 января 2010 года без подачи ими соответствующего заявления.

К сожалению, Вы не указали своей фамилии, срока окончания и срока продления инвалидности. Из вопроса предполагаем, что окончание срока действия справки об инвалидности - 1 января 2010 года. Новую справку об инвалидности Вы получили в январе 2010 года.

В этом случае обращаться в организации, предоставляющие жилищно-коммунальные услуги, не нужно. Людям с ограниченными возможностями, получившим справки об инвалидности после 1 января 2010 года, следует обратиться в Управление Министерства социального развития, опеки и попечительства Иркутской области по Ангарскому району с документами и их копиями: паспортом (первая страница, прописка); справкой МСЭ, сберегательной книжкой (универсальный вклад, пенсионный), если денежная компенсация перечисляется на счет в Сбербанке.

Адрес Управления: Ангарск, улица Мира, 71 (кабинеты №№210, 211, в рабочие дни с 9 до 18 часов, обед с 13 до 14 часов). Телефон: **51-20-69**.

Мы не хотим монетизации льгот по услугам ЖКХ! Да и Путин в прямой линии говорил, что «это дело добровольное, дело каждого». Имеем ли право оплачивать услуги по-старому? Мы не против нового, но боимся задержки выплат (Т.П. Глушич, Л.П. Матюшенко, жительницы 82 квартала)

- Уважаемые Тамара Петровна и Лидия Павловна, с 1 января 2010 года вступили в силу законы Иркутской области:

- «О внесении изменений в закон Иркутской области «О мерах социальной поддержки реабилитированных лиц и лиц, признанных пострадавшими от политических репрессий, в Иркутской области» №35/1-оз от 29 июня 2009 года;

- «О внесении изменений в закон Иркутской области «О мерах социальной поддержки отдельных категорий ветеранов в Иркутской области» №36/2-оз от 29 июня 2009 года;

- «О форме и порядке предоставления мер социальной поддержки по оплате жилого помещения и коммунальных услуг отдельным категориям граждан в Иркутской области» №37/3-оз от 29 июня 2009 года.

В соответствии с этими документами меры социальной поддержки по оплате жилья и коммунальных услуг предоставляются в форме денежной компенсации расходов на оплату жилищно-коммунальных услуг **всем жителям Иркутской области, имеющим право на льготы в соответствии с федеральным и региональным законодательствами**.

С 1 января 2010 года организации ЖКХ не предоставляют льготникам 50-процентные скидки по оплате жилищно-коммунальных услуг. Граждане должны оплачивать жилищно-коммунальные услуги полностью. Если человек будет вносить деньги за услуги не в полном объеме, образуются долги.

Слышал, что уже идет задержка выплаты денежной компенсации. Почему так происходит? Из какого бюджета должны перечислять эти деньги? (А. Васильев)

- Управление производит выплаты денежной компенсации по услугам ЖКХ **с февраля 2008 года**. За этот период денежные компенсации выплачивались гражданам всех льготных категорий своевременно и в полном объеме. Задержек не было.

Финансирование выплат денежной компенсации региональным и федеральным льготникам производится из регионального и федерального бюджетов соответственно.

ЛИЦА

Любовь ЗУБКОВА

Мороз по деревьям шагает,
Трещит по замёрзлой воде,
И яркое солнце играет
В косматой его бороде

ПОЛЕЗНО ЗНАТЬ

Северные люди интересуются

Какой фиксированный базовый размер страховой части трудовой пенсии по старости для лиц, проработавших в районах Крайнего Севера 15-20 лет? (Валентина Александровна Дуль)

Отвечает Галина Козьмина, ведущий специалист-эксперт Управления Пенсионного фонда РФ в АМО:

- С 1 декабря 2009 года размер базовой части трудовой пенсии по старости устанавливается **в сумме 2562 рубля в месяц**. Указанный размер применяется при установлении трудовых пенсий по старости, инвалидности, по случаю потери кормильца, а также пенсий, предусмотренных Федеральным законом №166-ФЗ «О государственном пенсионном обеспечении в Российской Федерации» от 15 декабря 2001 года, дополнительного материального обеспечения и других выплат, размеры которых определяются исходя из размеров базовых частей трудовых пенсий, начиная с 1 декабря 2009 года.

Для лиц, имеющих страховой стаж не менее 25 лет у мужчин или не менее 20 лет у женщин, а также стаж требуемой продолжительности в районах Крайнего Севера или местности, приравненной к районам Крайнего Севера, устанавливаются следующие фиксированные базовые размеры страховой части трудовой пенсии:

Фиксированный базовый размер страховой части трудовой пенсии	Без иждивенцев	1 иждивенец	2 иждивенца	3 и более иждивенцев
Фиксированный базовый размер страховой части трудовой пенсии по старости или инвалидности 2-й группы граждан, имеющих стаж работы не менее 20 лет в местности, приравненной к районам Крайнего Севера	3 330,6 рубля	4 440,8 рубля	5 551,0 рубля	6 661,2 рубля
Фиксированный базовый размер страховой части трудовой пенсии по старости или инвалидности 2-й группы граждан, имеющих стаж работы не менее 15 лет в районах Крайнего Севера	3843 рубля	5124 рубля	6405 рублей	7686 рублей
Фиксированный базовый размер страховой части трудовой пенсии по старости граждан, достигших возраста 80 лет, или по инвалидности 1-й группы, имеющих стаж работы не менее 20 лет в местности, приравненной к районам Крайнего Севера	6 661,2 рубля	7 771,4 рубля	8 881,6 рубля	9 991,8 рубля
Фиксированный базовый размер страховой части трудовой пенсии по старости граждан, достигших возраста 80 лет, или по инвалидности 1-й группы, имеющих стаж работы не менее 15 лет в районах Крайнего Севера	7 686 рублей	8967 рублей	10 248 рублей	11 529 рублей

Подготовила **Светлана ПАВЛОВА**

АКТУАЛЬНО

Отвечают специалисты ПФР

И тогда получите отказ

Можно ли вернуть средства материнского капитала, которые первоначально были направлены на формирование накопительной части пенсии?

Да, можно. Граждане, которые выбрали такое расходование капитала, впоследствии могут от этого отказаться. Для этого нужно направить в Пенсионный фонд РФ заявление об отказе. Главное - сделать это до дня назначения пенсии.

Можно ли изменить направление распоряжения средствами материнского капитала после написания заявления? Например, в заявлении указано, что средства направляются на улучшение жилищных условий, но оказалось, что важнее оплатить обучение ребенка в институте?

Да, это можно сделать, аннулировав первое заявление и передав в территориальный орган Пенсионного фонда новое. Однако такое заявление должно быть подано в том же самом периоде, что и заявление о распоряжении средствами материнского капитала.

В каких случаях могут отказать в выдаче сертификата?

Основные причины отказов:

1. У малыша или женщины нет гражданства Российской Федерации.

2. Женщина, обратившаяся за сертификатом, лишена родительских прав по отношению к последнему рожденному ребенку либо ко всем детям, рожденным до рождения последнего ребенка.

3. Заявитель указал недостоверные сведения об очередности или дате рождения детей.

Решение об отказе в выдаче сертификата можно попытаться обжаловать в вышестоящем органе Пенсионного фонда РФ или в суде.

За три года, которые отделяют рождение ребенка от возможности распоряжаться средствами материнского капитала, может многое измениться в стране и семье. Как материнский капитал защищен от инфляции? Что с ним будет в случае гибели получателя?

Размер материнского капитала индексируется с каждым годом. За два года он увеличился на 20 процентов (с 250 000 рублей в 2007 году до 312 162,50 рубля с 1 января 2009 года). В дальнейшем также будет производиться индексация материнского капитала в зависимости от инфляции. В случае смерти женщины - владелицы сертификата материнский (семейный) капитал переходит к отцу детей, а в случае его смерти - к детям. При этом сумма материнского капитала делится между детьми в равных долях.

ВсяНеделя. Ангарск
Четверг
4 февраля 2010 года №8 (1001)

Поменять январь на май

Россияне, надо полагать, уже попривыкли к несуразностям постсоветской действительности, рожденным либо самой властью, либо ее бездействием. Из этого разряда и многие решения, принятые не только в сумасшедшие 90-е, но и в хваленые путинские годы. Одним из примеров абсурда, возведенного в ранг закона, являются продолжительные январские праздники, призванные, видимо, осчастливить сограждан.

ПРЕДЫСТОРИЯ ВОПРОСА

В истории новой России январь не всегда был рекордсменом по количеству праздничных дней, не выдерживая никакого сравнения с безусловным лидером - маем. Тогда у страны были фактически каникулы с 1 по 9 мая, то есть с выходными и отгулами получалась нехилая пауза отдыха. Перезагрузка праздничного расклада началась с 2004 года: тогда Госдума установила каникулы с 1 по 5 января и одновременно отменила выходной 2 мая. Уже в начале 2005 года авторы закона - депутаты от «Единой России» - выразили удовлетворение принятым законом. Они заявили о том, что увеличение праздничного цикла в январе не подкосило экономику страны, а «решение продлить новогодние каникулы было правильным, отдых людям необходим».

Однако, отмечает обозреватель Иван Ждакаев, стратегический выбор депутатов, избравших для каникул студеный январь вместо ласкового мая, не избежал критики. В 2007 году фракция КПРФ в Госдуме, выражая интересы не только садоводов и дачников, но и экономики страны в целом, безуспешно пыталась преобразовать длинные новогодние каникулы в длинные майские. На следующий год к этой инициативе думцев из КПРФ подключилась фракция «Справедливой России», правда не в столь радикальном формате: если коммунисты хотели перенести на май три праздничных дня - 3, 4 и 5 января, то лидер «эсэров» Сергей Миронов требовал лишь переноса 5 января на 2 мая, но тоже тщетно.

В последние два года у сторонников поубавить зимний отдых появился новый убедительный аргумент: раньше, в тучные «нулевые» годы, дни отдыха были с лихвой обеспечены нефтедолларами, а в кризис страна не может по полмесяца расслабляться. Вообще-то, даже когда новогодние каникулы удлинили, Россия не обошла другие страны по количеству праздников. У нас в году официально 12 нерабочих праздничных дней. В этом отношении родное Отечество мало отличается от Европы или США, но почти всех отстает от мировых рекордсменов по праздникам и отдыху - Непала и Камбоджи. Впрочем, Россия ухитрилась прибавлять к официальным праздникам еще по 5-7 нерабочих дней ежегодно, напоминает директор Департамента стратегического анализа консалтинговой компании ФБК Игорь Николаев: «Формально по количеству праздников мы не выдающаяся страна. Выдающейся Россия становится при использовании такого порядка, что праздничный день переносится, если выпадает на выходной. Это ноу-хау (новшество) закреплено Трудовым кодексом, в других странах подобный порядок не применяется». Благодаря такой трактовке страна может гулять зимой подряд 10 дней, официально имея всего 12 праздничных дней в году.

ОТДЫХ ПО-РУССКИ: ПОТЕРИ И ОБРЕТЕНИЯ

По данным И. Николаева, для экономики стоимость зимних каникул - около 700 миллиардов рублей. Непрерывные производства, по оценкам экспертов, составляют около половины всей промышленности РФ, и они как будто не ощущают праздников. Практически все компании, добывающие природные ресурсы - нефть, газ, руду, работают без остановок. Трудятся без перерыва не только гиганты - домну не остановишь, как и множество предприятий с непрерывной технологией. Специфика производства такова, что многие компании и фирмы отнюдь не «праздникоустойчивы». Владислав Корочкин, предприниматель и вице-президент общественной организации «Опора России», объясняет, почему праздники вредны, сравнивая январские каникулы с полумесячной забастовкой: «...Это сбивает ритм бизнеса, неизбежно вызывает потери. Когда персонал еще в декабре собирается отдыхать, с этим трудно бороться. Чтобы снова войти в рабочий ритм в январе, приходится тратить до недели». Попытки оставить людей на работе в каникулы, по мнению В. Корочкина, бессмысленны: возникнет рассогласованность, подразделения снизят эффективность. Кроме того, по Трудовому кодексу придется платить сотрудникам двойной заработок.

Жизнь удалась!

«В январе вообще все хуже: после двух недель без работы нужно время, чтобы раскочегарить паровоз, ведь производительность становится ниже, - говорит директор Центра трудовых исследований Высшей школы экономики Владимир Гимпельсон. - Длинные каникулы хуже, чем несколько коротких праздников. Производительность труда начинает падать уже в декабре, в январе многие возвращаются с каникул позже, и полмесяца потеряно». Вообще россияне, мягко говоря, не трудоголики: 12 дней праздников - многовато для страны с догоняющей экономикой, считают эксперты. Впрочем, и у нас есть категории сотрудников, которые рады бы поработать, да праздники не дают. Это, к примеру, персонал фондового рынка, простаивающего и несущего потери в январе, в то время как зарубежные фондовые рынки вовсю работают.

Но у нас есть и те, кому праздники в радость. Это, вне сомнений, туристический бизнес. Туроператоры даже переиначили для себя поговорку - «Новый год зиму кормит». «Длинные раскрученные праздники, - считает эксперт по туризму Мария Смирнова, - это высокий сезон. Пансионаты поднимают цены в 2,5 раза и более по сравнению со средним сезоном. Зимние праздники стимулируют спрос: например, до кризиса загородные объекты в средней полосе до четверти заработков получали за новогодние каникулы». Конечно, доходы от туриндустрии несравнимы с убытками от длинных каникул: масштаб всего туризма в РФ несопоставим с суммами потерь, к тому же путевка, допустим, в Египет обойдется не дороже санатория в Подмосковье. Основная часть туриндустрии работает на выезд, то есть на экономику других стран, отмечает М. Смирнова.

Еще один «именинник» новогодних каникул - торговля. Декабрь равен двум ноябрям, полагают эксперты розничной торговли. Праздники создают поток покупателей, который, правда, приходит до наступления праздников. В первую неделю января, отмечает И. Ждакаев, люди сидят по домам, подарки дарить не надо. Так что для розницы наступает спад продаж и прибыльности. Спрос восстанавливается лишь с 10-12 января. Удивительным, на первый взгляд, образом, рассуждает И. Ждакаев, праздники оказываются на руку не только тем, кто может поиметь от них прибыль, но и тем, кто прибыли не видел с начала кризиса: например, АвтоВАЗу, вынужденному сокращать рабочую неделю и безо всяких каникул. «В кризис дополнительных убытков от праздников на «Ростсельмаше» нет, - подтверждает такой ход логики совладелец завода Константин Бабкин. - Сотрудники на работу не выходят, но и зарплата им платится в сокращенном объеме. Если бы был спрос на нашу продукцию, мы бы продолжали работать. Когда страна снова за дело возьмется, количество праздников придется сократить, а в кризис и так работы нет».

Торговля, туризм и другие работающие в праздники отрасли вряд ли могут компенсировать убытки страны от навязанных ей каникул, считает экономист В. Гимпельсон. Впрочем, допускает он, возможна и такая версия: за две недели люди оздоровились и стали работать с повышенной производительностью. Но для этого нужны инфраструктура и культура зимнего отдыха, да и климат помягче, как в альпийских республиках (Швейцарии, Австрии), чего практически нет в холодной России. Зимняя рекреация (отдых для восстановления сил) у нас особого рода. «В каникулы на порядок (в 10 раз) возрастает количество алкогольных отравлений и летальных (*смертельных*. - **Авт.**) исходов при них, - говорит директор Института проблем общественного здравоохранения Юрий Крестинский. - За первые две недели января - 30 процентов алкогольных смертей от годового количества. При этом в каникулы отдыхает и медицина, так что получить квалифицированную помощь труднее: врачи уходят в отпуск, многие сами празднуют, приемы ведут практиканты».

Депутат от «Справедливой России» врач-педиатр Антон Белкин перечисляет немало других издержек зимних праздников: «Мы посчитали травматизм: люди выпили - замерзли, скользко - значит, больше жертв дорожных происшествий; больше пьяных пожаров, травматизм от петард в зимние праздники - все возрастает в разы. Семьдесят процентов россиян не могут себе позволить рестораны и кинотеатры, более того, на значительной территории их вообще нет. Люди пьют дома у телевизора или в гостях. Новогодняя эпопея теперь обходится среднему россиянину примерно в 6,2 тысячи рублей. Для тех, у кого зарплата 4-5 тысяч, - удар сокрушительный. К тому же повышаются энергопотери; если бы каникулы приходились на май, их было бы почти вдвое меньше».

Предложение депутата радикально: надо отдыхать 1, 2 января и в Рождество, все остальное перенести на май. Там совсем другая организация досуга - выезды на природу. Есть возможность организовать бесплатный и более культурный отдых, в том числе с шашлыками, вдоволь надышаться, насмотреться, нагуляться. От выбора даты каникул, напоминает А. Белкин, зависит, будут ли четыре тысячи человек (жертвы неумеренного застолья) живы. Это стоит того! Еще один из доводов за май - люди поедут на садовые участки выполнять свою, а заодно и государственную продовольственную программу - слабо воспринимается думцами, с их министерскими доходами и внушительными подношениями за лоббистские услуги. Наверху бытует мнение: от работы на даче падает производительность общественного труда.

НАЗАД, К ЗДРАВОМУ СМЫСЛУ

Не успела страна отгулять новогодние каникулы и прийти после них в себя, как депутаты Мособлдумы внесли в верхнюю палату парламента РФ законопроект об увеличении числа майских праздников за счет сокращения зимних. Предложено подправить Трудовой кодекс, установив новогодние каникулы с 31 декабря по 2 января включительно, а высвободившиеся праздничные дни перенести на 2 и 8 мая (сохранив, естественно, Рождество). Изменение предлагается внести с целью «более рационального использования гражданами нерабочего времени в праздничные дни». Еще один веский аргумент - ужасающая алкоголизация населения, особенно убийственная для вымирающего села России.

К сожалению, не похоже, чтобы разумная инициатива о каникулах в мае отдельных фракций в Госдуме, а теперь еще и Облдумы столицы, закрепилась в законе. Ведь правящие в Госдуме «единороссы», как раз и учинившие в 2004 году январский каникулярный абсурд, ежегодно отбивают атаки на свое новшество, теперь игнорируя и последствия кризиса, и жуткую статистику результатов январских праздников. Все это можно объяснить тем, что зимние праздники любят люди состоятельные, которые могут позволить себе дорогой отдых.

В доверительных беседах с социологами высокопоставленные чиновники не скрывают, что властная элита (в том числе депутаты) заинтересована в январском отдыхе. «У больших чиновников, конечно, много привилегий, но жизнь у них несвободная, - анонимно сообщила одна из таких VIP-персон. - По первому звонку надо приезжать к начальству. Поэтому длинные государственные праздники - долгожданная возможность выехать на юг, проведать свою зарубежную недвижимость».

В преддверии новогодних праздников одно агентство маркетинговых исследований, явно по заказу «единороссов», провело опрос среди 600 (?) респондентов в возрасте от 18 до 60 лет в 13 крупнейших (!) городах России. Ясно, что при такой выборке чуть больше половины опрошенных отвергли возможную атаку на январские каникулы. Не исключено, что на основании результатов подобных липовых опросов Госдума решит, что народу все равно, когда отдыхать, и оставит календарь в неприкосновенности.

■ **Виктор АНТОНОВ, аналитик «ВН»**

Пил, курил, болел - в банку залетел...

Если вы хотите бросить пить, курить или употреблять наркотики, но не хватает решимости и силы воли, загляните на выставку «Кунсткамера Петра I». Ценные экспонаты Императорского анатомического музея Санкт-Петербурга с прошлой недели шокируют ангарчан. Увидеть их можно в залах ангарского Музея минералов.

Вообще такие экспонаты - зрелище не для слабонервных. Однако в основном посетители выставки - школьники.

- *Смотри, смотри, какая жаба,* - удивились мальчишки, рассматривая один экспонат.

- *Это не жаба, ребята, это когда-то был человек, страдающий анэнцефалией - отсутствием головного мозга,* - пояснил Эммануил Кобрин, менеджер выездной выставки.

Теперь эти «бывшие человеки» хранятся в заспиртованных баночках. В этой экспозиции представлено более ста экземпляров. Смотришь на них - и волосы шевелятся, а Эммануил спокойно рассказывает их историю:

- *Младенец скончался спустя час после рождения, он просто-напросто не выжил, потому что не смог дышать из-за носового отростка. Кстати, этот экспонат, «ребенок-циклоп», нам подарил один ленинградский патолого-анатом...*

А вот еще один экспонат - сиамские близнецы. Еще в петровские времена двое бедолаг выкрали его из императорской коллекции, позарившись на содержимое баночки. Нет, их совершенно не интересовали близнецы - они охотились за спиртовой жидкостью. Однако все закончилось плачевно: один после ее распития умер, второй ослеп. Вот что наделала гремучая смесь спирта, формалина и глицерина!

Далее еще страшнее: лицо человека, больного сифилисом третьей степени. Удивительно то, что гниение лица продолжается даже сейчас, спустя три века.

- *Цель нашей выставки - заставить людей любого возраста задуматься над своей жизнью,* - рассказывает Эммануил. - *Экологические катастрофы, наркотики, бесконтрольное употребление алкоголя, курение способствуют появлению генетических заболеваний. Есть такая наука - тератология, изучающая причины и лечение аномалий. Известно, что подобных заболеваний насчитывается 5000 тысяч видов, многие сопровождаются различными пороками развития. Например, человек-тюлень (сросшиеся ноги), человек-жаба (отсутствие головного мозга) и другие.*

Если заглянуть «внутрь» курильщика, мы увидим именно это - черные от смолы легкие

Многие наверняка знают о таких заболеваниях, как туберкулез легких, хроническая и прободная язвы, цирроз печени. Теперь у вас есть уникальная возможность увидеть своими глазами, как это выглядит на самом деле. На выставке представлено множество экспонатов с патологией внутренних органов человека.

- *Ваша экспозиция ценна для студентов-практикантов медицинского училища,* - заметила я.

- *Вы правы, мы их ждем, они должны на днях прийти. Выставку уже видели многие медики. В частности, одна женщина, которая работает гинекологом, высоко отзывалась об экспонате «Этапы развития человеческого плода». Вот она.*

Гляжу и диву даюсь: в баночках маленькие эмбрионы первой, второй, третьей, четвертой недель беременности. Такой малый срок «интересного положения» порою весьма сложно определить. Это, пожалуй, единственный экспонат «без изъянов».

По словам Эммануила Кобрина, выставка проходит под девизом «Есть вещи, которые нужно увидеть, чтобы знать!» Например, вы знаете о существовании трехлапых куриц? Как рассказал менеджер, одна из посетительниц, скорее всего, работница птицефабрики, рассматривая такой экспонат, призналась, что сталкивалась с подобным. Она просто отрезает лишнюю конечность. Вот так! Мы порою и не знаем, обычную курицу едим или какого-нибудь мутанта...

Восьминогий поросенок, восьмилапый котенок, сердце собаки, попавшей под воздействие радиации... Причина уродств у животных - человеческое варварство. Здесь можно только процитировать Антуана де Сент-Экзюпери: «Мы в ответе за тех, кого приручили».

Завершают выставку экспонаты голографии государственного оптического института имени Вавилова. Голография - одно из достижений современной науки и техники - была открыта в 1948 году английским физиком-оптиком Денешем Габором. А в 1861 году советский оптик Юрий Денисюк изобрел более простой способ нанесения голографического изображения светом. В современной голографии пока нет цвета, однако многие посетители выставки уверены, что видят цветные объемные картинки.

Кстати, на выставке встречались и двойные голограммы: «подружки», где спроецированы две забавные девочки. Толщина голограммы всего два миллиметра, но эффект объема создает впечатление, что перед вами лица людей или предметы натуральной величины. Возможно, в будущем фотосалоны уступят голографическим центрам, а стены нашего дома будут украшать не любимые фотографии, а голограммы...

■ Мария КОНСТАНТИНОВА, Вячеслав БРЮХАНОВ (фото)

Этот бульдог умер от саркомы глаза

Сиамские близнецы - именно этот экспонат во времена Петра I был украден из ценной коллекции императора

Ребенок, который родился от родителей-наркоманов, - предупреждение для подрастающего поколения

Этот экспонат «говорит» о том, что зимой надо одеваться теплее

Чтобы мышь не проскользнула

В прошедшем году транспортная милиция Ангарска работала с полной нагрузкой. Благодаря её усилиям сегодня ездить на поездах, в электричках стало спокойнее, чем в лихие 90-е, когда стёкла проходящих составов разлетались вдребезги, а товарные поезда подвергались налётам бандитов. И тем печальнее услышать новость о сокращении транспортной милиции, которое грядёт в ближайшие месяцы. Об этом и многом другом наш корреспондент побеседовал с начальником ЛОВД на станции Ангарск майором Виталием Гуровым.

Виталий Гуров: «У нас сформировался настоящий рабочий и боеспособный коллектив»

Виталий Владимирович, хочу начать нашу беседу с добрых слов в ваш адрес. Город и преступность начинаются с вокзала, а там всё спокойно, не проскользнёт ни один бандит, да и в электричках ночью в сопровождении милиции ездить безопасно.

- Да, преступность начинается именно отсюда, с приезда незваных гостей, которые привозят в Ангарск наркотики, оружие, боеприпасы. По итогам 2009 года самым распространённым видом нарушений был и остаётся незаконный оборот наркотиков. От общей численности выявленных преступлений 50 процентов занимает это направление деятельности.

Оно появилось лет 10-12 назад. Раньше приоритеты в вашей работе были другими, не так ли?

- Да, раньше мы обращали особое внимание на преступления, связанные с расхищением грузов. Самое малое их количество колебалось от 12 до 15 в день. Сегодня можно смело сказать, что мы справились с этим злом, фактов хищения грузов почти не стало. В сравнении с 90-ми сокращение произошло в десятки раз, хотя отдельные факты имеются, в год их происходит от 1 до 6-7.

Хотелось бы узнать про человеческий фактор. На незнакомом вокзале всегда идёшь к милиционеру с расспросами о маршрутах автобусов, адресах... Как ваши подчинённые разговаривают с гражданами, помогают ли им?

- Неоднократно ко мне приходили люди со словами благодарности в адрес моих подчинённых. Сотрудник патрульно-постовой службы Дмитрий Подглазов помог ангарчанину посадить в поезд сына, который отправлялся на лечение. На привокзальной площади они вдвоем с отцом выгрузили нетранспортабельного парня из машины, доставили до перрона и погрузили в вагон. А поезд сотрудник милиции попросил дежурного по вокзалу на несколько минут задержать. И на обратном пути, им на удачу, снова дежурил Подглазов: он помог землякам выйти из поезда и проводил их до ближайшего такси.

Кроме того, пассажиры обращаются к нам с просьбами найти родственников, у которых поменялись адреса, телефоны. Случаются в нашей работе и казусы. Мы задержали молодого человека из Мегета, назвавшегося Валентином Загвоздиным. Ему 20 лет, а он не имел даже свидетельства о рождении. Непонятно, как без документов человек учился, работал, передвигался. Мы три месяца устанавливали, действительно ли это Загвоздин, прошли все инстанции - от роддома, отдела опеки, социальных служб, УФМС города Ангарска до загса, вышли на старшую сестру и в конце концов «документировали» этого человека - восстановили ему свидетельство и паспорт. Мы удивились, как без документов он учился в 41-й мегетской школе.

Как вы поощряете подчинённых? По-моему, в милиции существует порядок через определенное время награждать сотрудников медалями, памятными знаками?

- У нас нет собственного расчётного счёта, чтобы материально поощрить милиционеров, поэтому я пишу инициативный рапорт в областное линейное управление, а оттуда приходят поощрения, благодарности, в том числе и материальные.

В милиции существует порядок через десять лет награждать медалями за безупречную службу. В прошлом году, юбилейном для транспортной милиции, почти все сотрудники нашего подразделения были поощрены наградами, юбилейными знаками. Отметили также всех без исключения ветеранов.

Вы удовлетворены личным составом, который сейчас имеется в вашем распоряжении? Сколько у вас человек?

- По штату у нас 38 человек, в настоящее время мы укомплектованы полностью и тот личный состав, который подобрался за последние два года, выполняет возложенные на него обязательства. У нас сформировался настоящий рабочий и боеспособный коллектив. Очень радуют принятые на службу молодые сотрудники Илья Карнаухов и Александр Давыденко. Они прошли обучение в Ангарском учебном центре у Сергея Ивановича Кравчука и к нам поступили готовыми выполнять сложные задания.

В транспортную милицию нужны люди с определенными навыками, так сказать, с особым нюхом, интуицией...

- Да. Эти парни как раз соответствуют указанным требованиям. Из тысячи приезжающих в Ангарск они сразу отслеживают подозрительных людей, проверяют документы, устанавливают личность. Но нынешнее законодательство не разрешает милиции действовать более решительно. Чтобы задержать подозреваемого, нужен серьёзный повод. У нас всё модернизируется, происходят перемены в лучшую сторону. А этим в первую очередь пользуется преступный мир. Мы доставляем людей в участок по ориентировкам, используя для этого базу данных по приобретению дорожных билетов. Иногда приходится подсаживаться в поезда для выяснения обстоятельств краж, мошенничества, пропаж.

Прошедший год был для вас тяжёлым?

- Да, очень. С личным составом возникали трудности из-за того, что многие находились на учёбе, - пришлось весь год работать в усечённом варианте. А количество совершённых преступлений превысило предыдущий год. Тем не менее в транспортной милиции раскрываемость осталась на высоком уровне - 92 процента. Городские показатели, как правило, не выше 70 процентов.

Ангарская транспортная милиция всегда начеку

Приходилось брать людей с оружием?

- Да, и не однажды. Недавно в поезде задержали человека, у которого нашли пистолет Макарова с глушителем. Он числился в розыске за иркутским РОВД, поэтому мы сопроводили его до Иркутска и сдали с патронами, оружием в Кировское отделение.

Транспортной милиции постоянно приходится заниматься теми, кто бросается под поезда, гибнет под составами, пытается перелезть через вагоны под напряжением в 27 тысяч вольт...

- Самые криминальные места у нас - Мегет, Китой и Ангарск. Именно здесь наибольшее количество смертельно травмированных. В 2009 году перед Новым годом под поезд бросился 22-летний ангарчанин, летом в Мегете девушка шла через пути с наушниками в ушах и попала под проходящий поезд.

Станция Суховская, через которую проходит нефть, вам тоже не даёт расслабиться.

- Да. В декабре произошло ЧП, когда вагон сопровождения АЭХК сгорел по халатности самих проводников. Мы выезжали туда, составили протокол, осмотрели место происшествия. А 12 января, в День прокуратуры, снова работали на Суховской - уже по взрыву вагона сопровождения. От техногенной катастрофы мы были в одном шаге. Хорошо, что поблизости не было цистерн с нефтью и вагон стоял в стороне от составов. Проводится проверка, предварительно было установлено, что в вагоне взорвался баллон бытового газа.

А лично вы начинали трудовую деятельность сразу в милиции или с гражданской профессии?

- В Караганде я окончил политехнический институт, после чего год работал в колонии строгого режима начальником цеха на производстве. Потом с женой и детьми переехал в Ангарск, год проработал в «Кодаке» - печатал фотографии. Меня давно манила милицейская профессия, и я устроился в транспортную милицию оперуполномоченным уголовного розыска, прошёл разные этапы, закончил милицейскую школу и вот с декабря 2005 года возглавил транспортную милицию Ангарска.

Как вам удаётся налаживать отношения с личным составом?

- Я не боюсь, когда ко мне приезжают с проверками. Иногда их проводят инкогнито, без предупреждений. Четыре последние показали, что личный состав работает чётко, без нареканий. Управление зачастую устраивает нам контрольные проверки, присылая по факсу ориентировку на человека, который должен мышью проскользнуть через наши вокзальные заслоны. Контролируемый нами участок - от Зимы до Слюдянки. Последний раз «ревизор» не провёл на вокзале Ангарска и 10 минут, как был доставлен в дежурную часть. Иногда бдительность милиционеров проверяется путём закладок. Несколько раз я прятал на вокзале в каком-нибудь закутке пакет с целью проверить, как быстро будет обнаружена бесхозная вещь. В данном случае проверяется бдительность не только милиции, но и граждан.

Можете ли припомнить случай, когда у ваших подчинённых сработала интуиция, они проявили смекалку, как, например, менты из сериала «Улицы разбитых фонарей?

- Как-то оперативники вычислили на станции Мегет парня, укравшего из вагона несколько мешков сахара. Его отец только что покрасил кузов автомобиля и поставил машину во дворе. Пока он был на работе, сын с другом взяли грузовик и совершили кражу. На ветках деревьев около путей сотрудники милиции увидели след свежей краски и по нему нашли воров. В кузове стоявшей во дворе машины лежали мешки, которые злоумышленник уже распределил среди родственников. Подобные случаи в нашей практике происходят нередко.

■ Беседовал
Леонид МУХИН

НОЧНОЙ ЭКСТРИМ

Сорвиголовы со звездой во лбу

Какие ассоциации вызывает у вас слово «гуталин»? Что бы кто ни подумал, уверен: это будет связано с чем-то темным или черным. Именно поэтому такое название было выбрано для ночной велогонки, которая уже несколько лет проходит в нашем городе. И январь-2010 не стал исключением.

Победители зимней ночной кросс-кантри гонки «ГУТАЛИН»:
Мужчины: Владимир Пуляевский
Женщины: Юлия Якушева
Юниоры: Слава Москвичев
Юноши: Петр Воеводин
Девушки: Вероника Селеверстова

В субботу, 30 января, состоялась очередная кросс-кантрийная гонка «Гуталин», одно из четырех главных ежегодных велособытий Ангарска. Одним из организаторов и идейным носителем этих мероприятий является небезызвестный Спартак Черныш. Названия веселые - «Всадник без головы», «Му-му», «Белый клык» и собственно «Гуталин», но страсти здесь кипят нешуточные. Все гонки достаточно известны в кругах владельцев «педальных коней».

Главная особенность прошедшего в субботу заезда - это не только его «снежная» составляющая, а все же ориентация на трассе в условиях ограниченной видимости. В кромешной тьме единственной путеводной звездой для гонщиков был фонарик на лбу!

Да, это была гонка! Официальная, с регистрацией и своим регламентом для каждой из пяти категорий: «Мужчины», «Женщины», «Юниоры», «Юноши» и «Девушки». И для каждой свое количество трехкилометровых кругов подготовленной организаторами трассы.

Для участия требовались:
1. Человек.
2. Велосипед.
3. Фонарик.
4. Хорошее настроение.

(Очевидно, что без последних двух невозможно ориентироваться на трассе). Зарегистрировался и... на старт!

Не думалось мне, что можно ТАК гонять на байке, когда из-под протекторов шин вылетает не гравий, а снежная пыль! Гонщики и гонщицы стремительно проносились мимо освещенного участка - и тут же пропадали в сумраке. Были и те, кто преодолевал особо опасные или трудно проходимые места очередного круга, ведя своего коня рядом. «Давай, Катя! Ты мужик! Ты сможешь!» - подбадривал кто-то из болельщиков девушку, с завидным упорством преодолевающую очередной непростой участок. И действительно, воли к победе байкерам не занимать! Те, кому приходилось «спешиваться», пробегали мимо, но мысленно уже входили в очередной вираж «верхом»! Честно! Аж самому захотелось влиться в этот «гуталин-драйв», чтобы почувствовать то же самое. Про себя уже решил: коплю на горный байк! Как приобрету - сразу на ближайшее мероприятие Спартака.

Впечатления от посещения «Гуталина» самые положительные. Позитивная атмосфера, царившая на пятачке, где собирались участники и находилось место старта-финиша гонки, мгновенно заражала зрителей.

А вот погодка не радовала - пронизывающе задувало ветерком с Китоя. Но стоило заговорить с кем-нибудь из присутствующих - и этот ветер становился всего лишь назойливой неизбежностью.

По итогам гонки организаторы наградили участников и победителей почетными грамотами, памятными призами и вкусными подарками.

Сергей ГРИБАНОВ

Автор

Юлия Якушева: «Мне через 10 минут на фитнесс»

Вязание -

хобби, дарящее красоту и успокаивающее нервы

Психологи настаивают на том факте, что рукоделие вообще и вязание в частности имеет положительное влияние на организм. Так, вязальщица, сосредоточившись на счете петелек для выполнения сложного рисунка, полностью отвлекается от повседневных забот и бытовых проблем. Конечно, популярность вязания определил не успокаивающий эффект процесса, а красота и оригинальность вязаных изделий, создающих удивительное тепло и уют. Крючок, несколько спиц, разноцветные моточки ниток, немного фантазии, терпения и мастерства - все, что надо для создания произведения искусства.

Согласитесь, что вещи, связанные на спицах или крючком, всегда шагают в ногу с модой, они удивительно элегантны, оригинальны и изысканны, а по качеству и красоте никогда не уступают купленным изделиям или вещам, связанным машинным способом. Наверное, все бабушки вяжут своим любимым внукам шапочки и шарфики, носочки и варежки, свитера и другие чудесные вещи. Многие женщины начинают осваивать вязание в ожидании появления на свет малыша. Естественное желание нарядить новорожденного в теплые шапочки и пушистые носочки заставляет мамочек брать в руки крючок и спицы и осваивать вязание.

С давних пор считается, что любая вещь, сшитая или связанная своими руками, хранит тепло души и служит оберегом от болезней. Может быть, поэтому дети, которые носят связанные мамой или бабушкой вещи, защищены от дурного глаза и неприятностей. А будущей маме вязание помогает снять стрессовое состояние и успокаивает нервную систему. Настоящая женщина не довольствуется покупной одеждой, она вяжет модные и неповторимые вещи своими руками. Если мастерица обладает чувством стиля, то из-под ее спиц выходит такая красота, которую не купишь даже в самом престижном магазине и которая не снилась современным модницам.

С давних времен умение рукодельничать передавалось женщинам от их мам и бабушек. В те времена мастерицы шили, пряли и ткали не только для того, чтобы одеть своих родных, - процесс рукоделия всегда имел и медитативный аспект. Работая руками, человек остается наедине с собой, стрессы и тревоги уходят. Поэтому многие современные женщины, даже располагающие значительными средствами, часто предпочитают мастерить одежду, украшения и некоторые предметы интерьера своими руками.

В наши дни женщины стали независимыми - помимо ведения хозяйства и воспитания детей, они зачастую работают наравне с мужчинами. При таком ритме жизни многие попросту растеряли свои таланты и навыки, так что сейчас далеко не каждая хозяйка может похвастаться знаниями в рукоделии, полученными от старшего поколения.

Для наших читательниц мы открываем новую рубрику «Хозяюшка», в которой будем знакомить, учить, советовать. Первый урок - вязание.

ДЛЯ НОВИЧКОВ

Набор петель

Любое вязание начинается с набора петель. Чтобы край получился эластичным, петли обычно набирают на две спицы одинаковой толщины. Начиная со спиц №4, набор петель выполняют только на одну спицу. Длина свободного конца нити определяется толщиной пряжи - для тонкой пряжи из расчета 1 сантиметр на 1 петлю, для более толстой пряжи - 1,5-2 сантиметра на 1 петлю плюс 20 сантиметров для удобства набора последних петель.

Нить проложить вокруг большого и указательного пальцев левой руки (рис. 1). Спицей захватить нить между большим и указательным пальцами и оттянуть вниз так, чтобы она перекрестилась с нитью, идущей от большого пальца. Через образовавшуюся петлю большого пальца протянуть в направлении стрелки нить, идущую от указательного пальца (рис. 2). Большой палец вынуть из петли и нить туго затянуть (рис. 3). Набор последующих петель выполнять, как показано на рис. 4. На рис. 5 приведены пять первых петель начального ряда.

Жакет с кокеткой из ромбов

Размеры: 38/40 (46/48)

Вам потребуется: 650-700 граммов розовой пряжи Venice (90% хлопка, 10% кашемира, 75 м/50 г); прямые и круговые спицы №4; 2 пуговицы.

Резинка: попеременно 1 лиц., 1 изн.

Ажурный узор: число петель кратно 10 + 2 кром. Вязать по схеме 1, на которой приведены только лиц. ряды, в изн. р. все петли вязать по рисунку, накиды - изн. Повторять между кромкой раппорт и с 1-го по 8-й р.

Узор из ромбов: сначала число петель кратно 13 + 8 + 2 кром. Вязать как ажурный узор, но по схеме 2. Начинать с 1 кром. и петель перед раппортом, повторять раппорт, заканчивать петлями после раппорта и 1 кром. Повторить 1 раз с 1-го по 40-й р.

Плотность вязания. Ажурный узор: 17 п. и 23 р. = 10 х 10 см; узор из ромбов: 17 п. и 26 р. = 10х10 см.

Спинка: набрать 108 (128) п. и связать для планки 2 см резинкой, равномерно убавив в последнем изн. р. 6 п. = 102 (122) п.; затем вязать ажурным узором. Через 15,5 см = 36 р. (17 см = 40 р.) от планки провязать для приталивания в 11 (13) полосах из изн. п. по 2 п. вместе изн. = 91 (109) п. (уменьшение ширины изображено на выкройке в виде скоса). Через 27 см = 62 р. (28,5 см = 66 р.) от планки закрыть для скосов реглана с обеих сторон 3 п. и убавить следующим образом в каждом 2-м р. 8 (10) х 1 п.: после кром. выполнить 1 протяжку (см. Условные обозначения) и до кром. провязать 2 п. вместе лиц. Через 35 см = 80 р. (38,5 см = 88 р.) от планки отложить оставшиеся 69 (83) п.

Левая полочка: набрать 54 (64) п. и связать для планки 2 см резинкой, равномерно убавив в последнем изн. р. 2 п. = 52 (62) п.; затем вязать ажурным узором. Через 15,5 см = 36 р. (17 см = 40 р.) от планки провязать для приталивания в 6 (7) полосах из изн. п. по 2 п. вместе изн. = 46 (55) п. Выполнить с правой стороны скос реглана как на спинке. Одновременно через 29,5 см = 68 р. (31,5 см = 72 р.) от планки отложить для выреза горловины с левой стороны 10 п. и в каждом 2-м р. 5 х 5 п. (4 х 5 и 3 х 4 п.), при этом выполнять укороченные р., то есть поворачивать до отложенных п. с 1 накидом. Через 35 см = 80 р. (38,5 см = 88 р.) от планки отложены 35 (42) п.

Правая полочка: вязать симметрично.

Рукава: набрать 44 (54) п. и связать для планки 2 см резинкой, равномерно прибавив в последнем изн. р. 26 п. = 70 (80) п. Затем вязать ажурным узором, при этом начинать после кром. со 2-й п. схемы и заканчивать 9-й п. схемы и кром. Через 19 см = 44 р. от планки провязать для придания формы в 6 (7) полосах из изн. п. 2 х 2 п. вместе изн. = 58 (66) п. Через 20 см = 46 р. от планки прибавить для скосов рукава с обеих сторон 1 п. и попеременно в каждом 6-м и 8-м р. 5 х (в каждом 6-м р. 6 х) 1 п. = 70 (80) п., включая прибавляемые петли в узор. Через 37 см = 86 р. от планки выполнить скосы реглана как на спинке. Через 45 см = 104 р. (47 см = 108 р.) от планки отложить оставшиеся 48 (54) п.

Кокетка: перевести на круговые спицы друг за другом отложенные п. правой полочки, рукава, спинки, рукава, левой полочки и связать на всех 235 (275) п. 1 изн. р. лиц., при этом, для того чтобы не возникало отверстий, провязать накиды укороченных р. с предыдущей или со следующей п. вместе лиц. и внутренние соседние кром. провязать также вместе лиц.; для размера 46/48 дополнительно провязать посередине спинки 1 х 2 п. вместе лиц. = 231 (270) п.; затем вязать узором из ромбов. Для придания формы убавить в начальных и конечных п. в общей сложности по 3 п., в 16 (19) раппортах убавить в общей сложности по 7 п. как обозначено = 113 (131) п. На высоте кокетки 10 см = 26 р. отложить укороченными р. для закругления выреза горловины полочек с обеих сторон 9 (10) п. и в каждом 2-м р. 2 х 4, 2 х 2 и 2 х 1 п.. На высоте кокетки 15 см = 40 р. начать вязать на всех петлях резинкой планку, при этом начинать и заканчивать между кром. 1 изн. и в 1-м р. провязать накиды укороченных р. со следующей или с предыдущей п. вместе изн. и одновременно равномерно убавить поверх средних 67 (83) п. 6 (12) п. = 107 (119) п. На высоте планки 2 см все петли закрыть по рисунку.

Сборка: выполнить швы; по краям полочек и коротким сторонам планок набрать на круговые спицы по 80 (86) п. и вязать резинкой планки. На высоте планок 1 см выполнить на планке правой полочки 2 отверстия для пуговиц. Для этого закрыть 3 п. и в следующем р. их снова набрать. Выполнить нижнее отверстие в начале кокетки, верхнее отверстие выполнить на 8 см выше. На высоте планок 2 см все петли закрыть по рисунку. Пришить пуговицы.

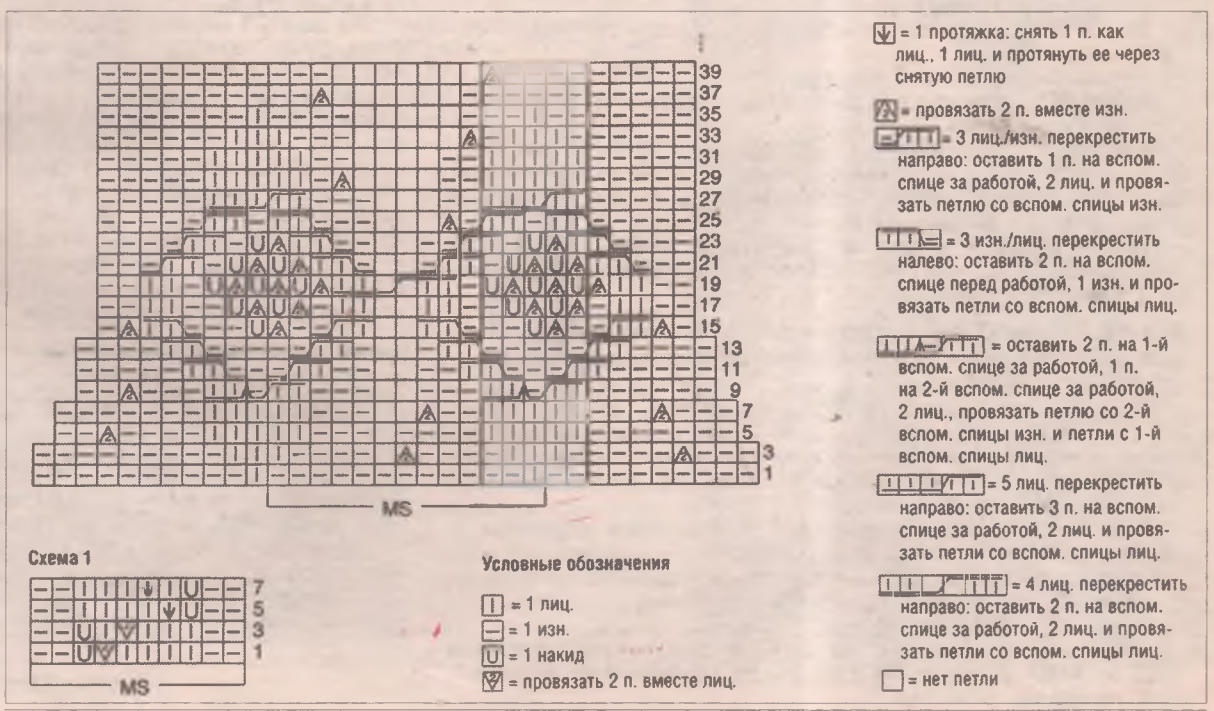

Подготовила **Наталья Ягнышева**

ВИКИНГИ

А дверь в чем виновата?

Вечером 21 января в магазине «Глория Джинс» в 22 микрорайоне при попытке разжиться чужим сотовым телефоном были задержаны две женщины, 1979 и 1983 годов рождения. Воровок доставили в ОМ-3 для дальнейшего прояснения ситуации.

В двенадцатом часу ночи 22 января поступил сигнал тревоги из магазина «Фортуна» в 93 квартале. Прибывший экипаж охранного предприятия обнаружил в помещении двух мужчин, которые вели себя крайне шумно, на замечания продавца отзывались нецензурной бранью. Дебоширов не успокоил даже приезд сотрудников охраны - и с ними мужчины попытались вступить в словесную перепалку, к тому же буйные «клиенты» разбили стекло входной двери. В результате нарушители общественного порядка были задержаны и доставлены в ОМ-2.

НУ И НУ

Получите-распишитесь

Первый случай добровольной сдачи курительных смесей зафиксирован в Иркутской области. 35-летний житель Усть-Илимска добровольно сдал наркополицейским курительную смесь «GORBY MIX Aromatic Incense», которую приобрел в сентябре 2009 года через Интернет.

Экспертизой установлено, что в данной курительной смеси содержится наркотическое средство JWH018 в количестве 0,975 грамма, что является особо крупным размером. Это синтетический каннабиноид, по силе действия превосходящий аналогичные вещества растительного происхождения, содержащиеся в конопле.

В случае изъятия запрещенной курительной смеси наркополицейскими молодому человеку согласно статье 228 УК РФ грозило бы наказание в виде лишения свободы сроком до 10 лет за хранение наркотических средств в особо крупном размере. Однако добровольная сдача наркотика сотрудникам наркоконтроля освободила жителя Усть-Илимска от уголовной ответственности.

■ Елена АНАНИНА, пресс-служба Управления ФСКН России по Иркутской области

ПРИГЛАШАЕМ

■ УВД по АМО объявляет набор кандидатов для поступления

на очное отделение ФГОУ ВПО «ВСИ МВД России» на факультеты:
- юриспруденция,
- правоохранительная деятельность,
- судебная экспертиза;

ФГОУ ВПО «Орловский юридический институт МВД России» на факультет:
- правоохранительная деятельность;

ФГОУ ВПО «Омская академия МВД России» на факультет:
- юриспруденция.

Требования к поступающим: возраст от 17 до 25 лет, годные по состоянию здоровья, имеющие положительную характеристику с места учебы, положительные оценки по итогам первого полугодия 2010 года.

Обращаться в отдел по работе с личным составом УВД по АМО (кабинет №202) после 10 февраля. Контактный телефон: 534-048.

■ УВД по АМО объявляет набор кандидатов для поступления в Читинское суворовское училище МВД России.

Приглашаются граждане РФ в возрасте не старше 15 лет (по состоянию на 31 декабря 2010 года), окончившие восемь классов общеобразовательного учреждения, годные по состоянию здоровья, отвечающие требованиям профессионального психологического отбора.

Несовершеннолетние граждане, являющиеся сиротами, а также подростки, оставшиеся без попечения родителей, зачисляются в училище без экзаменов, по результатам собеседования и медицинского освидетельствования.

Срок обучения в училище - 3 года.

Обращаться в отдел по работе с личным составом УВД по АМО (кабинет №202) после 10 февраля. Контактный телефон: 534-048.

ИТОГИ

«Дурь» не пройдет

Иркутские наркополицейские подвели итоги профилактической акции «Призывник», которая проводилась в период осенней призывной кампании - с 1 октября по 31 декабря 2009 года совместно с военным комиссариатом Иркутской области.

Задачи данной акции - информирование призывников о юридической ответственности за совершение преступлений, связанных с незаконным оборотом наркотиков, и недопущение случаев проноса наркотических средств на территорию призывного пункта. Сотрудники наркоконтроля выезжали с лекциями на областной призывной пункт на станцию Гончарово. До будущих военнослужащих довели информацию о медицинских и социальных последствиях употребления наркотических средств и психотропных веществ, а также об уголовной и административной ответственности за преступления и правонарушения, связанные с незаконным оборотом наркотиков.

Досмотр показал, что нынешние призывники «наркотически чистые»

Оперативные сотрудники при участии кинолога со служебно-розыскной собакой проводили досмотр призывников и их личных вещей. В эту призывную кампанию фактов хранения наркотических средств и психотропных веществ не выявлено. Хотя такие случаи бывают. Например, в мае 2009 года у призывника из Ангарска обнаружили 9,6 грамма гашиша. В октябре прошлого года Шелеховский городской суд Иркутской области вынес приговор, по которому парень получил условное наказание сроком на один год.

Также за период осенней призывной кампании была выявлена попытка уклонения от уголовного преследования гражданином 1991 года рождения. Молодой человек решил пойти в армию, чтобы избежать наказания за совершенное наркопреступление. Еще двое пытались «откосить» от службы в армии, симулируя наркотическую зависимость, однако медиков и наркополицейских провести не удалось.

В ходе осенней призывной кампании 2009 года 16 человек признаны негодными к прохождению воинской службы из-за психических расстройств и расстройств поведения, вызванных употреблением психоактивных веществ.

■ Елена АНАНИНА, пресс-служба Управления ФСКН России по Иркутской области

УВД СООБЩАЕТ

Старость не в радость

На прошлой неделе сотрудники милиции Ангарска задержали двух молодых людей, подозреваемых в совершении ряда разбойных нападений на пожилых женщин.

Только в декабре прошлого года от их действий пострадали две пожилые ангарчанки, 81 и 83 лет, проживающие в частных домах микрорайона Байкальск.

Преступления совершались по одной и той же схеме. В период с 6 до 8 часов вечера злоумышленники приходили к выбранному дому, стучали в окно или дверь. Когда пожилая хозяйка открывала двери, молодые люди врывались в дом и, угрожая ножом, требовали отдать все ценное. При этом преступники избивали и душили пенсионерок. Добычей становились деньги и золотые украшения.

На данный момент доказано четыре факта разбоя, совершенных подозреваемыми - ранее судимыми за кражи мужчинами 1977-го и 1993 годов рождения. После освобождения они «переквалифицировались» на разбойные нападения. У следствия есть основания полагать, что задержанные не ограничились только нашим городом и причастны к ряду подобных преступлений в Иркутске. На данный момент по всем фактам ведется следствие.

«Угнать» не успели

В пятницу, 29 января, женщина с ребенком пришла на прием к педиатру в детскую поликлинику в 85 квартале, коляску она оставила в коридоре. Но, выйдя из кабинета, «транспортного средства» на месте не обнаружила.

Из поликлиники немедленно был направлен сигнал всем наружным службам ОВО. Свидетели дали описание выходивших с коляской граждан, женщина - приметы своей пропажи.

Через некоторое время один из экипажей ОВО при отработке территории заметил у дороги в 85 квартале мужчину и женщину с похожей коляской, их уже ожидало такси. Молодой человек попытался скрыться, но был задержан в 82 квартале.

В дальнейшем выяснилось, что женщина, похитившая коляску, ранее была судима за грабеж. Освободившись в апреле прошлого года, стала «подрабатывать» привычным для себя способом. А молодой человек оказался наркоманом, которому не хватало денег на очередную дозу.

По данному факту возбуждено уголовное дело по статье 158 УК РФ («Кража»).

За золотом - с пистолетом

В пятницу в 9 утра в дежурную часть УВД поступило анонимное сообщение о том, что на ломбард, расположенный в 91 квартале, совершено разбойное нападение.

В дальнейшем информация подтвердилась. Выяснилось, что двое неизвестных в масках, угрожая оружием, похитили золотые изделия. Сейчас проводятся оперативные мероприятия по задержанию нападавших, возбуждено уголовное дело по статье 162 УК РФ («Разбой»).

Поможем следствию

Около 5 часов вечера 27 января на Ангарском проспекте в районе автобусной остановки «ДОСААФ» автомобиль ГАЗ-31105 серого цвета допустил наезд на пешехода.

Свидетелей данного ДТП просим обратиться к следователю К.В. Фурсовой в кабинет №436 УВД по АМО по адресу: проспект К. Маркса, 52 либо по телефону: 534-062.

Вечером 25 января автомобиль «Тойота-Кроун» сбил женщину, которая переходила улицу Энгельса со стороны 178 квартала. В результате ДТП пострадавшая получила травмы.

Свидетелей данного происшествия просим обратиться к следователю И.Д. Анпаловой в кабинет №427 УВД по АМО либо по телефонам: 534-059, 534-062.

Подготовила **Ольга ГОНЧАРОВА**

ВсяНеделя. Ангарск
Четверг
4 февраля 2010 года №8 (1001)

ЗЕМНОЙ ПОКЛОН

Наши фронтовики

Александра Андреевна Воробьёва, Украинский фронт, ефрейтор. Награждена орденами Отечественной войны 2-й степени, Славы 2-й степени, медалями «За отвагу», «За боевые заслуги», «За взятие Кёнигсберга».

Иннокентий Алексеевич Литвинцев, Забайкальский фронт. Награждён орденом Отечественной войны 1-й степени, медалями «За победу над Германией», «За победу над Японией».

Елизавета Ефимовна Плужнова, Дальневосточный фронт. Награждена орденом Отечественной войны 2-й степени, медалью «За победу над Японией».

Татьяна Васильевна Сурдина, Украинский фронт, старший сержант. Награждена орденом Отечественной войны 2-й степени, медалями «За боевые заслуги», «За победу над Германией».

Евгений Иванович Степанов, Ленинградский фронт, рядовой. Награждён орденом Отечественной войны 2-й степени, медалями «За победу над Германией», «За победу над Японией».

Григорий Яковлевич Федоренко, Западный фронт, рядовой. Награждён орденом Отечественной войны 2-й степени, медалью «За победу над Германией».

Дмитрий Кононович Черняев, Забайкальский фронт, старший сержант. Награждён орденом Отечественной войны 2-й степени, медалью «За победу над Японией».

Леонид Иванович Шульгин, Дальневосточный фронт, старший сержант. Награждён орденом Отечественной войны 2-й степени, медалями «За победу над Германией», «За победу над Японией».

Елена Анатольевна Стодольская, Белорусский фронт, медсестра. Награждена орденом Отечественной войны 2-й степени, медалью «За победу над Германией».

Степан Алексеевич Третьяков, Ленинградский фронт. Награждён орденом Отечественной войны 2-й степени, медалями «За отвагу», «За оборону Ленинграда».

Список предоставлен Ангарским городским Советом ветеранов

Неизвестных солдат не бывает!

УВАЖАЕМЫЕ ЧИТАТЕЛИ!

Поиску ваших воинов-родственников, погибших или пропавших без вести в годы Великой Отечественной войны, может помочь сайт Министерства обороны: www.obd-memorial.ru

Уважаемая редакция газеты «Вся неделя. Ангарск»!

Благодарю вас за то, что поместили в газете адрес сайта Министерства обороны www.obd-memorial.ru, с помощью которого я нашла место захоронения своего отца. Много лет искала, но безрезультатно. Спасибо за радость (хоть и горькую), что вы мне доставили.

Людмила Ивановна Хитрова

МУЗЫ НЕ МОЛЧАТ

Письмо из окопа

Когда-то далеко на западной границе
Я кровью истекал, пытаясь всех спасти...
Когда-то далеко июньские зарницы
Друзьям убитым вслед взывали: не прости!
Не выжил в бойне я... Мечты мои остались...
Но ради всех солдат, ушедших далеко,
Костьми готов шептать, что нет прочнее стали,
Чем прочность наших душ в огне войны веков!
Чужие образа... Непонятые саги...
Напополам с враньём желанье - не забыть...
А нам-то там! тогда! хоть горсточку отваги!
И Родину учесть! И к маме не остыть...
Хвали меня, нас всех, потомок торопливый!
Среди мирских забот и суетных затей!
Но помни об одном: твой век, вполне счастливый,
Был кровью обагрён... И в том числе моей...

Борис ХРАПОВ

ЗНАК ВОИНСКОЙ ЧЕСТИ

Наследникам славы Андреевского флага

Орден Нахимова учрежден 3 марта 1944 года. Им награждаются офицеры Военно-морского флота за успехи в разработке и проведении морских операций. Орден имеет две степени, обе награды изготавливаются из серебра.

Если орден Ушакова можно условно приравнять к «сухопутным» наградам, то он имеет более выраженную оборонительную направленность и по статуту напоминает орден Кутузова.

Проект ордена Нахимова разработал начальник организационно-мобилизационного управления Наркомата ВМФ СССР капитан 1-го ранга (впоследствии вице-адмирал) Б.М. Хомич. В разработке проекта принимали участие М.А. Шипелевский и Е.А. Берков.

Адмирал флота Кузнецов в своих воспоминаниях утверждает, что идея использовать рубины для украшения ордена Нахимова принадлежала лично Сталину. Вождь внимательно рассмотрел и одобрил эскизы ордена Ушакова, взглянул на эскизы ордена Нахимова и отложил их в сторону. Затем подошел к столу, открыл ящик и достал орден Победы. Сверкнули бриллианты и алые грани рубинов.

- А что, если и орден Нахимова украсить рубинами? - спросил Сталин. *- Разумеется, настоящими. По-моему, очень к месту будут.*

Возражений, естественно, не последовало. Таким образом, орден Нахимова I степени стал единственным из советских орденов (кроме ордена Победы), в украшении которого использованы драгоценные камни. В лучах звезды вставлены пять крупных синтетических рубинов. По некоторым неподтвержденным данным, ранние ордена Нахимова I степени украшены естественными рубинами. В ордене Нахимова II степени рубины заменены красной эмалью.

В расцветке орденской ленты использованы сочетания цветов ленты ордена святого Георгия.

Орденом Нахимова I степени впервые был награжден начальник береговой обороны Черноморского флота генерал-лейтенант береговой службы П.А. Моргунов за содействие в освобождении Севастополя.

Первым награжденным орденом Нахимова II степени был летчик 46-го штурмового авиаполка Северного флота младший лейтенант Н.И. Васин. Шестнадцатого мая 1944 года Васин погиб в бою и орден получить не успел.

Всего орденом Нахимова I степени было произведено 82 награждения, в том числе четырех частей и соединений Военно-морского флота.

Орденом Нахимова II степени было произведено 469 награждений, в том числе двух частей Военно-морского флота.

ХРОНИКА ВОЙНЫ

1944, 33-й месяц

СЕВЕРНОЕ НАПРАВЛЕНИЕ

1 марта сопротивление противника на рубеже Пскова было настолько ожесточенное, что советские войска вынуждены были прекратить наступление и перейти к обороне.

ЦЕНТРАЛЬНОЕ НАПРАВЛЕНИЕ

15 марта началась Полесская наступательная операция 2-го Белорусского фронта.

23 марта противник, стремясь деблокировать окруженный гарнизон Ковеля, предпринял несколько сильных контрударов.

ЮЖНОЕ НАПРАВЛЕНИЕ

10 марта части Красной армии с ходу ворвались в Умань и в результате ожесточенных боев полностью овладели городом.

13 марта части Красной армии освободили город Херсон.

17 марта наши части полностью овладели городом Дубно. В этот же день начались уличные бои в Виннице.

18 марта войска 1-го Украинского фронта освободили город и крупный железнодорожный узел Жмеринку. Москва салютовала войскам фронта в честь одержанной победы.

19 марта советские войска освободили город Кременец, разгромив оборонявший его гарнизон. Этот город был мощной естественной крепостью на хребте Кременецких гор, усиленной сетью оборонительных сооружений. В этот же день механизированные части Красной армии ворвались на окраины Могилев-Подольского и начали теснить противника к Днестру. К вечеру весь город находился в руках наших войск. К исходу 19 марта на западном берегу Днестра занят ряд плацдармов.

24 марта советские войска окружили гарнизон Тернополя, предъявили ему ультиматум о сдаче в плен. Однако враг отклонил ультиматум.

В освобождённом Николеве

26 марта части Красной армии ворвались в Каменец-Подольский и освободили его от противника. В этот же день советские войска вышли на 85-километровом участке к реке Прут - государственной границе СССР. В этот же день началась Одесская наступательная операция войск 3-го Украинского фронта Р.Я. Малиновского при содействии сил Черноморского флота.

26-27 марта 3-й Украинский фронт вел напряженнейшие бои за город и порт Николаев. Ночным штурмом Николаев очищен от противника.

29 марта город Черновицы освобожден от немецких оккупантов.

31 марта войска 3-го Украинского фронта овладели крепостью и городом Очаков.

Граница восстановлена

Подготовил **Владимир ХМЫЛЬНИКОВ**

МНЕНИЕ

Смотрины прошли успешно

В Красноярске 31 января завершился международный турнир серии Golden Grand Prix «Иван Ярыгин», в котором впервые за долгое время приняли участие сильнейшие спортсмены из сильнейших борцовских держав мира.
В соревнованиях женщин россиянки завоевали три золотые медали, одну серебряную и три бронзовые. Главный тренер команды Юрий Голубовский прокомментировал выступление своих подопечных, а также рассказал о проблемах женской сборной России.

- Главный вывод, который я сделал на этом турнире, заключается в следующем: налицо недостаток соревновательной практики. Поэтому мы увеличим количество соревнований, в которых будет принимать участие первый состав сборной страны. До предстоящего в апреле чемпионата Европы все первые и вторые номера команд должны будут пройти как минимум два турнира. Пускай они постоянно находятся в соревновательной обстановке, там, где нужно пробиваться. Восстановиться к чемпионату они успеют, так как последний из турниров пройдет за месяц до него. Теперь оценю выступление девочек более детально.

Весовая категория до 48 килограммов

Победу праздновала Лариса Ооржак, а молодые спортсменки на ее фоне потерялись. Это суровая реальность сегодняшнего дня. Мы имеем то, что имеем. Проблема в том, что есть весовые категории, где лидера вообще нет, а есть те, где он присутствует, но только один, и за ним никто не стоит. Это как раз про категорию 48 килограммов. Как решать эту проблему - вопрос сложный. Две главные причины слабого выступления молодых - это возраст и недостаток опыта. До того, чтобы завоевывать призовые места на таком турнире, надо дорасти и пройти не один десяток крупных соревнований...

До 63 килограммов

В этом весе конкуренция существует. Пусть всего два человека, но они действительно не дают друг другу расслабиться. Мне эта ситуация нравится. Тридцатого января у Карташовой не было должного настроя на борьбу, по крайней мере, я его не увидел. Волосова слабо отборолась с японкой. Надо что-то придумывать, чтобы выигрывать, и это задача личного тренера. Я считаю, что с ее возможностями, умением проводить броски и контратаковать она вполне могла проходить свою соперницу...

Екатерина Букина перехватила у Алёны Карташовой победную эстафету

До 72 килограммов

Мне понравилось выступление Кати Букиной. Она попала в самую тяжелую подгруппу и сумела пройти всех основных конкуренток. Говорить о том, лидер она или нет, я не хочу. Она выиграла турнир, таким образом завоевав себе место в команде для участия в подготовке к чемпионату Европы. Она это заслужила. Победа над болгаркой Станкой Златевой говорит о том, что совместный сбор ей был полезен как никому. Это подтверждение того, что мы идем правильной дорогой. По поводу изменения результата матча Елены Перепелкиной я разговаривал с судьями. И если рассматривать вопрос объективно, то налицо была явная судейская ошибка. Это решение отменил президент Международной федерации борьбы Рафаэль Мартинетти. Для того чтобы подобных ситуаций не возникало, не надо стоять и ждать пока будут шарики выпадать (жребий). У Перепелкиной это сплошь и рядом. Довести до шариков, и потом выигрывать только на шариках. Надо учиться делать какие-то активные технические действия, чтобы избегать подобных ситуаций. Причина, по которой она не вышла на схватку за третье место, на мой взгляд, выдуманная. При таком отношении к делу надо сидеть дома.

■ **Агентство спортивной информации «Весь спорт»**

ИЗ ПЕРВЫХ УСТ

Михаил Галиновский: «У меня остались самые лучшие впечатления об Ангарске»

По сообщению пресс-службы ХК «Ермак», вместе с командой «Южный Урал» из Орска на матчи в Ангарск приехал инспектор из Санкт-Петербурга Михаил Галиновский. В первый приезд встретиться с ним не удалось, а вот после домашней серии матчей «Ермак» - «Южный Урал» хоккейный инспектор выразил желание ответить на вопросы нашего корреспондента.

Каковы ваши впечатления от хоккея, от города?

- Впервые я посетил Ангарск в 1972 году, когда открывался ваш первый стадион. Был январь или февраль, мороз стоял сумасшедший. Я тогда чуть не отморозил ноги. Жили мы в гостинице «Саяны». Помню, вокруг стадиона стоял густой сосновый лес. Игры проходили днём, и во время поединков высокий лес шумел. С хоккейных трибун были видны верхушки деревьев. Незабываемые впечатления! Второй раз я приехал в Ангарск в 1974 году. По-моему, Ангарск тогда играл во второй лиге.

Это была тмутаракань?

- Почему? Ангарск совсем не казался мне тмутараканью. Здесь такие большие заводы! Ангарск - средний город России, этакий крепыш.

А потом я был здесь совсем недавно, в ноябре 2009 года. Погулял по старому городу, где возвышаются сталинские дома. Что меня удивило - весь старый город отреставрирован, он находится в прекрасном состоянии, везде скверы, газоны, поставлены лавочки. У меня остались самые лучшие впечатления об Ангарске.

В новый Дворец спорта заглядывали?

- Нет. Ещё неизвестно, когда он распахнёт двери. Хорошо, что в городе возродили команду мастеров. Ваша хоккейная школа очень серьёзная, и хороших мальчишек много. Настоящие игроки выходят как раз из таких команд. В Санкт-Петербурге никогда не рождаются хоккеисты, там не до этого.

Что скажете насчет судейства?

- Я скажу, что самая главная беда в Восточной и Центральной зонах - судьи остаются бесконтрольными, а это приводит к печальным последствиям. Бесконтрольность вызывает ошибки.

Они были в ноябрьских матчах?

- Да. В ноябре судья из Новокузнецка отсудил очень слабо.

Какую оценку вы ему поставили?

- Три с двумя минусами. Но потом мы с ним поговорили (жили в одной гостинице), и вторую игру он отсудил намного лучше.

А как вам эти две игры с Орском?

- Первую игру Волошин отсудил плохо, а вторую - нормально. В первом поединке он практически два периода никого не удалял, команды играли, как хотели. В третьем отрезке матча восемь минут штрафа оказалось у гостей при счёте 0:0. Это ни в какие рамки не лезет! Я ему всё объяснил как земляку (я родился в Новосибирске), он вроде бы понял и второй матч судил как положено. Хотя, нужно сказать, по современным меркам он медленно двигается, но его уже не переделаешь.

Некоторые высказывания Михаила Галиновского показались спорными, чуточку предвзятыми. Может быть, из-за того что инспектор всё же приехал с орской командой и как бы выполнял заказ «своей» команды. При всём при этом стоит со всей серьёзностью прислушаться к мнению опытного хоккейного специалиста.

ФУТБОЛЬНЫЕ НОВОСТИ

Директор улетел на выборы

Вадим Вдовиченко, исполнительный директор Федерации футбола Иркутской области, сейчас находится в Москве. Третьего февраля он принимал участие в голосовании за нового президента Российского футбольного союза. Попутно Вадим Вдовиченко побеседовал с претендентами на высокий футбольный пост с целью ускорить процесс возвращения иркутской команды «Радиан-Байкал» в элиту российского футбола. Перед отлётом, 2 февраля, исполнительный директор рассказал, что первым серьёзным шагом его деятельности будет проведение чемпионата области среди взрослых и первенство области среди юношей.

В планах Федерации - развести команды по зонам: **Север** (Братск, Усть-Кут, Усть-Илимск, Чуна, Вихоревка, Железногорск), **Запад** (Тулун, Саянск, Зима, Черемхово, Свирск), **Юг** (Усолье, Ангарск, Иркутск, Шелехов). Затем по два победителя выйдут в финальный турнир. Место проведения финала будет определено после групповых турниров. Тулун и Усолье-Сибирское вправе выбрать, в какой зоне им будет удобнее играть.

Сергею Дементьеву - полтинник

Футболисту из Ангарска Сергею Дементьеву, нападающему «Ангары», иркутской «Звезды» и симферопольской «Таврии», 1 февраля исполнилось 50 лет. Сергей по-прежнему занимается футболом, он не может представить свою жизнь без спорта. Талантливый форвард имеет в активе три матча за ветеранскую сборную СССР. Когда сборная СССР в усечённом составе приезжала в Усолье-Сибирское, Ангарск и Иркутск, Сергей выходил на поле вместе с Масалитиным, Ольшанским, Минаевым и показал себя не хуже звёзд советского футбола.

Сергея Дементьева (первый справа) приглашали в московский «Спартак» и донецкий «Шахтёр»

РОКИРОВКА

Храмов - в Орск, остальные - к казахам

Отчисленные из «Ермака» хоккеисты - форварды Игорь Васильев и Сергей Храмов, а также защитник Андрей Киселёв - находились в боевой форме, и ничто не предвещало их увольнения. В январе «Ермак» испытывал кризис в атаке и в его игре наступил спад.

Сергей Храмов уехал в Орск. Есть вероятность, что в февральскую дозаявочную кампанию он получит место в орском клубе «Южный Урал».

Киселёв и Васильев махнули в Казахстан в Сатпаев. Ушедший раньше из «Ермака» Денис Машанов пытает счастья в подольской команде «Рысь», и, надо полагать, после «университетов» и глубокой подготовительной работы он закрепится в коллективе.

Сейчас в «Ермак» приехал защитник Ананьин: он уже был на просмотре в команде при тренере Качалове, но не подошёл.

Из поездки в Тюмень с тяжёлыми травмами вернулись защитник Рыбалко и форвард Красавин. С 10 февраля команде придётся усиливаться прежде всего во вратарской линии и в нападении.

Подготовил **Леонид МУХИН (фото автора)**

Назвался льготником - покажи докУмент

▲ Начало на стр. 1

Мы уже рассказывали о том, что с сентября прошлого года транспорт «Автоколонны 1948» начал перевозку пассажиров-льготников. В начале 2010 года предприятие подписало соответствующий договор с органами соцзащиты населения. И сразу же в общественном транспорте кондукторам стали попадаться представители нового вида из популяции «зайцев».

- Нередко пассажиры хотят казаться льготниками, хотя к этой категории никакого отношения не имеют, - **рассказывает Нина Алексеевна Котовщикова, начальник кондукторов «Автоколонны 1948».** *- На какие только ухищрения не идут люди, чтобы проехать бесплатно!*

Нам показывают внушительных размеров картонную коробку, доверху заполненную «проездной липой». Это коллекция двух последних лет. Перебирая эти «документы», не знаешь, то ли смеяться над человеческой алчностью, то ли всплакнуть от людского цинизма.

Вот с удостоверения ветерана войны лучистыми глазами смотрит благообразная бабуля. Читаем: Козлова Петрунья Михайловна. Но стоит приглядеться - и становится заметно, что первоначально документ серии А №161829 был выписан Зиминским военкоматом на имя фронтовика Петра Михайловича Козлова. А новая обладательница удостоверения вклеила свое фото и путём несложных манипуляций попыталась перевоплотиться в участницу войны. Авось, сойдет! С пенсионным удостоверением серии П №223412, выписанным на имя Юрия Наполеоновича Сословского, ещё забавней: поверх фотографии подлинного владельца полосочками скотча приклеено дамское фото.

В январе кондукторами уже изъято полтора десятка документов, по которым граждане хотели воспользоваться льготами. Нина Котовщикова показывает потрепанное пенсионное удостоверение №119618 на имя Марии Матвеевны Соловьёвой. К нему приложен акт кондуктора, в котором значится: «Фото вклеено и не соответствует личности предъявителя». Рядышком льготный проездной Бабашкиной Г.Г. Проездной самый настоящий, но куплен в декабре 2009 года. Поэтому попытка воспользоваться билетом в январе 2010-го перевела гражданку Бабашкину в разряд «зайцев». Очень трогательно смотрелось удостоверение ударника коммунистического труда. Его вручили в январе 1984 года Валентине Дмитриевне Макаренко. Уважаемая Валентина Дмитриевна пыталась использовать красную корочку в качестве удостоверяющего документа к своему проездному. Не получилось: и проездной, и «коммунистический» документ изъяли.

- Как правило, ненадлежащие документы чаще всего пытаются предъявить люди старшего поколения, - рассказывает Нина Котовщикова. *- Надеются, что водитель не успеет разглядеть подлог. Интересная деталь: если потенциальный «льготный заяц» видит, что в салоне автобуса работает кондуктор, «липа» немедленно прячется и без разговоров оплачивается полная стоимость проезда.*

Но так бывает не всегда. Пойманные с поличным «зайцы» преклонного возраста порой проявляют спортивную прыть и юношеский задор. Кое-кто вырывает из рук кондуктора «корочки», опрометью бросается из автобуса, выкрикнув на прощание что-нибудь матерное; другие начинают играть на публику - мол, смотрите, ветерана обижают; третьи грозятся пожаловаться в суд, прокуратуру, мэру и Совет Безопасности ООН.

- Если гражданин считает, что проездные документы у него изъяты незаконно, то, пожалуйста, мы готовы встретиться в суде и разобраться, - **говорит Сергей Шарков, директор «Автоколонны 1948».** *- Только вот почему-то эти «правдолюбцы» не спешат отстаивать свои якобы попранные права...*

К сожалению, бывают случаи, когда пассажиры от угроз и оскорблений переходят к рукоприкладству. Так, кондуктора Оксану С., воевавшую с «зайцами» в автобусах второго маршрута, кусали, выталкивали из салона, разбивали ей лицо. После того как от удара ногой в живот у женщины лопнули яичники, Оксана уволилась.

- Почему-то не все ангарчане уяснили, что сам по себе единый социальный проездной билет не дает права на льготный проезд, - сетует Нина Котовщикова. *- Давно пора понять - к льготному билету требуется прилагать документ с фотографией, который удостоверяет и право на льготу, и личность предъявителя. Кондуктор проверит документы и обязательно выдаст так называемый «льготный» билетик.*

Уверения о забытом дома пенсионном удостоверении во внимание не принимаются. И дело не в жестокосердии кондукторов. Если, к примеру, человек забыл дома добросовестно купленный билет в кинотеатр, то вряд ли ему взбредет в голову попытаться пройти в зрительный зал. И в автобусе те же правила!

Кондуктора рассказывают, что скандалят обычно те пассажиры, у которых проездные документы не в порядке. Абсолютное большинство владельцев ЕСПБ предъявляют свой проездной вместе с пенсионным удостоверением и спокойно едут по своим делам.

Помехой непростому делу организации льготных поездок могут стать не только «зайцы» с липовыми документами. Недавно одно из ангарских товариществ автоперевозчиков объявило о благой инициативе заметно расширить категорию пассажиров, имеющих право на бесплатный проезд без всякого социального проездного. Авторами идеи, безусловно, двигали самые добрые намерения. Но вот экономическую часть своей задумки они, похоже, не посчитали.

Дело в том, что еще в 2005 году было принято решение о бесплатном проезде в городском транспорте участников и инвалидов Великой Отечественной войны, бывших узников нацистских концлагерей и жителей блокадного Ленинграда, почётных граждан города и лиц, отмеченных высшими наградами страны. Все они получили пластиковые карточки, дающие возможность пользоваться любым видом городского транспорта. Теперь некоммерческое партнёрство «Ангарские транспортники» объявило о том, что с 25 января к вышеперечисленным гражданам прибавятся ещё труженики тыла, ветераны МВД и участники локальных конфликтов. Инициаторы акции пояснили, что никаких пластиковых карт не требуется, людей будут перевозить по предъявлении соответствующего удостоверения.

Самые скромные подсчеты показывают, что теперь свыше шести тысяч ангарчан могут претендовать на бесплатный проезд! Увы, желание творить добро должно соотноситься с экономическими возможностями транспортных предприятий. Допустим, что у НК «Ангарские транспортники» такая возможность есть, и им безразлично, кого везти - человека, готового оплатить проезд, или пассажира-бесплатника. Машины, оказывающие подобную услугу, отметили специальным ярким плакатом. Но, не особо вдаваясь в экономические тонкости, многие пожилые ангарчане восприняли скороспелую инициативу как наступление транспортного коммунизма.

Рассказывает Андрей Погодин, директор МУП «Ангарский трамвай»:

- Уже в конце января люди нередко стали отказываться от приобретения ЕСПБ - мол, вы нас и так будете возить бесплатно! Да нет у моего предприятия таких возможностей! Прежде чем принимать подобное решение, надо подсчитать возможные убытки. По нашим подсчётам, «Ангарский трамвай» рискует ежемесячно терять свыше 900 тысяч рублей. А эти потери могут бумерангом ударить по всем пассажирам.

Сергей Шарков, директор ОАО «Автоколонна 1948», придерживается такой же точки зрения:

- Любое благое дело надо начинать с малого. Осилишь - тогда возьми калькулятор, подсчитай возможные риски и замахивайся на большее. Например, с 2005 года ангарские ветераны Великой Отечественной пользуются пластиковыми карточками бесплатного проезда. Эти документы - для пожизненного пользования! И пять лет назад, вручая их фронтовикам, мы не мнили себя благотворителями. Так мы выразили глубокое уважение к тем, кто прошёл через страшную войну. Пусть наши дорогие ветераны в силу своего возраста нечасто пользуются городским транспортом - мы о них помним, заботимся, они для нас - желанные пассажиры! Вместе с тем наше частное транспортное предприятие перевозит и обладателей пластиковых карт, и пассажиров-льготников по ЕСПБ.

Если в нашем городе есть перевозчики, которые готовы взять на себя ответственность за расширение категорий «бесплатных» пассажиров, то такой шаг можно только приветствовать. Но этот шаг, по моему мнению, влечет за собой ответственность перед теми, кому льготу пообещали.

Если популистские заявления одних транспортников не привести в соответствие с возможностями других, то самое неприятное может наступить летом. С началом дачного сезона в автобусы хлынет поток претендентов на бесплатный проезд, не очень-то разбираясь, на каких машинах стоят «разрешительные» плакатики, а на каких действуют другие правила. Вот тогда жди трёхэтажной ругани и сердечных приступов! Урегулировать нарастающий «льготный кризис» призван проект соглашения. Его должны подписать представители районной администрации, местной соцзащиты, Совета ветеранов и перевозчики. Из последних готовы пойти на разумный компромисс «Ангарский трамвай», «Автоколонна 1948» и «Лидер». «Ангарские транспортники» пока ищут свой вариант. Достигнута предварительная договорённость о том, что документ подпишут 8 февраля. Тогда в теме льготного проезда появится определенность. Что ж, доживём до понедельника...

■ **Сергей ТИХОНОВ**

Процесс организации льготных перевозок - это дорога с двухсторонним движением. Со своей стороны ОАО «Автоколонна 1948» выполняет все обязательства перед пассажирами-льготниками, поэтому работники предприятия очень надеются на уважительное отношение к труду кондукторов и водителей рейсовых автобусов. Напоминаем: право на льготный проезд в обязательном порядке должно подтверждаться документами, удостоверяющими личность пассажира. По всем вопросам, возникающим у ангарчан по поводу организации пассажирских перевозок ОАО «Автоколонна 1948», просим обращаться по телефону: 522-787

Медвежий угол

Продолжение. Начало в №85

Эвенк хотел сказать своему спутнику, чтобы остановились здесь, в лесу, где есть дрова и затишье от ветра, но, вспомнив его неуважение к могущественной пурге, решил: «Пусть испытывай на своей шкура».

Он шагал, казалось, без особых усилий, словно каждый шаг у него был рассчитан. За ним, метрах в двадцати, взмокший, как после бани, тяжело ступая по нехоженой тропе, плелся Барчун. Полоса леса, дойдя до определенной высоты, неожиданно закончилась. Началась гольцовая зона. Сразу почувствовалась сила ветра, носившегося по голым, холодным вершинам. Он беспрерывно дул навстречу идущим, мешая взбираться на склон.

Барчун все чаще останавливался, ел снег, а через сто-двести метров перекуривал. Напрасно эвенк молил злого духа тайги Харго, чтобы тот дал возможность путникам без труда взойти на перевал. Харго издевательски посмеивался над ним, посылал навстречу ветер, который все больше и больше набирал силу, беспрепятственно носился по безлесым склонам гольцов.

Эвенк оглянулся назад: там, внизу, словно разбушевавшееся море, неумолчно шумела тайга. Из-за соседней вершины, навстречу путникам, показалась белая стена идущего снега. Не пройдя и сотни шагов, ветер, смешанный со снегом, уже хлестал идущих по лицу, словно кто-то злой бросал в них с силой горсти песка.

- На склоне оставаться нельзя! - кричит эвенк. - Будем забирайся вершина!

- Сил нет, ноги совсем не идут! - отвечает ему снизу Барчун.

До вершины оставалось не более четырехсот метров, но прошла, казалось, вечность, а путники все еще далеко от нее.

Ветер дурел. Снег валил такой густой, что в трех шагах не видно было карабкающегося впереди эвенка. Выкладывали последние силы и, наконец, достигли вершины гольца.

- Что будем делать? - робко спросил Барчун. Он только теперь понял, что такое стихия, и был совершенно беззащитен.

- Что-нибудь придумывай будем, - снисходительно сказал Иван.

Уверенность бывалого таежника несколько успокоила. Теперь Михаил повиновался каждому его слову.

- Копать яма нада, там пережидай пурга.

- Где копать?

- Здесь копай, где стоишь.

Спрессованный метелями, промерзший от ночных морозов снег плохо поддавался в работе. Орудуя охотничьими ножами, они вырезали его кирпичами, складывая со стороны ветра. Но стоило только выпустить снежный кирпич из рук, как его тут же уносило, а ямку засыпало свежим снегом.

Пришла нежданная ночь. Трудились до изнеможения в кромешной темноте, но от их работы через минуту не оставалось и следа. Видя свою беспомощность, Барчун обессиленно упал на колени.

- Здесь наша могила! Спаси и помоги, Господи! - ревел он во всю глотку.

- Ни хрена, Миша, все равно пурга перехитрим, люди сильней стихия, - успокаивал эвенк. - Зачем паниковать? Ты ветер загороди, моя рыть буду - все просто.

Барчун понял, что от него требуется. Развернув брезент, он загородил эвенка, приняв весь напор пурги на себя. В затишье работа быстро поддавалась - Иван, как крот, зарывался в снег. Вскоре полутораметровая яма была готова. Сверху дыру закрыли брезентом, который Иван всегда носил с собой. Сидя в яме, путники только теперь почувствовали смертельную усталость, не хотелось двигать ни рукой, ни ногой.

В снежном убежище было темно и тихо, а над головой гуляла пурга, завывая на разные голоса. Передохнув немного, эвенк достал из рюкзака банку тушенки, укрепил на ней свечу - в снежной квартире стало светло.

- Теперь можно мал-мал водка пить, чтобы ночью не замерзай.

Иван не торопясь нарезал сала и хлеба. Прикинув в уме себя и Барчуна по росту, водку разделил в таком соотношении: себе - двести граммов, Барчуну - триста. Уставшие и голодные, они быстро захмелели. Барчуна потянуло на беседу.

- Послушай, земеля, - начал он, трепля эвенка по плечу, - ты наверняка не знаешь, с кем тебя судьба свела. Если б знал, давно бы сбежал от меня.

Прервав мурлыканье своей песенки, Иван равнодушно сказал:

- Знаю, Миша. Хозяин говори, слово хозяин - моя закон.

- Ничего ты не знаешь. Тайгин сказал довести меня до места, правильно? Правильно. Пусть будет мороз, метель, а ты умри, но доведи дело до конца. Больше ты ничего не знаешь. Так разумею, так оно и есть.

- Знаю, Миша, хозяин говори, - упрямо повторял эвенк.

- Тайгин того не знает обо мне, что я знаю о себе. Сейчас я, может, думаю об одном, а сделаю черт знает что, смотря по обстоятельству.

- Правильно, Миша, делать нада по обстоятельству.

- Черт вас знает нерусских: то ли вы тупые, то ли мы не понимаем вас? Я тебе про корову, а ты мне про ворону.

- Обижайся зачем, Миша? Ты хочешь мне свой тайна открывай, пока голова пьяный. Ночь переспишь, утром жалеть будешь, что болтай языком лишнее.

- Может, мне некому, кроме тебя, душу открыть?

- Это не ты говори, это хмель в тебе говори, не слушай.

Барчун, обидевшись, замолчал, отвалившись на рюкзак. «В этой яме хуже, чем в тюрьме. Кто знает, насколько зарядила непогода, сколько тут проторчишь», - раздумывал он. Ему никогда не приходилось задумываться над собственной жизнью, над своими поступками. Надо драться - он будет драться, надо ограбить - ограбит, надо убить - убьет. Зачем он это делал, сам не знал. Он никого не боялся, никогда не унывал. На последнем, третьем по счету заседании суда он беззаботно чистил ногти и увлекся так, что не слышал, когда объявили приговор. Уже по дороге узнал от конвоя, сколько ему дали. И вот за последние дни его будто подменили. В душе поселился страх, который упорно не хотел его покидать. «Подохну здесь, в глуши, без суда и следствия. Если что-нибудь случится, Иван не в силах будет меня вынести, а это значит - конец!» Хмель и усталость клонили в сон. Ворочаясь от неудобства и холода, Барчун несвязно разговаривал во сне, выкрикивал ругательства.

Для эвенка это была обычная, рядовая ночевка. Одному в снежном укрытии было бы куда холоднее. Ему не раз приходилось спать таким образом в январские морозы. Сейчас же температура снаружи не превышала десяти градусов. Он лежал тихонько, скрутившись клубком, слегка похрапывая, будто у себя дома на кровати.

Барчун проснулся в полночь от жуткого холода. Его трясло как в лихорадке. Он зажег спичку, посмотрел на безмятежно спавшего эвенка, удивленно покачал головой. Будить его не стал, а сам так и не сомкнул глаз до рассвета - всё трясся от холода да о погибели своей думал.

- Ты што, Миша, всю ночь меня сторожил? - спросил, проснувшись, Иван.

- Никогда в жизни так не мерз, как в эту ночь.

- Сейчас мал-мал есть нада - сытый меньше мерзни. Почему ласточка теплый край лети? Ответь, Миша.

- Дураку ясно: холод их туда гонит.

- Не холод - голод их туда гони. Воробей, синичка, поползень мороз не боится, оттого што умеют пищу себе добывай, а сытому мороз нестрашен.

- Может, ты и прав. Над этим я никогда не задумывался.

- Охотник должен закон тайга знать, иначе он плохой охотник.

- Следователь тоже должен разбираться в своем деле. Ты бы вот смог быть следователем? Следопыт и следователь имеют много общего.

- Охотник - следопыт по зверю, следователь - следопыт по преступникам. Мал-мал подучился бы - мог.

- Я представляю, какой бы из тебя следователь вышел. Ни один преступник от тебя не ушел бы, нюх у тебя собачий.

Иван ничего на это не ответил, приводил в порядок рюкзак.

- Ну што, Миша, сиди тут будем или дальше ходи?

- Дальше, конечно. Чего тут сидеть и мерзнуть?

- Тогда пошли.

Над брезентом намело толстый слой снега. Барчун продавил его головой и выбрался из ямы наружу, затем за руку, вместе с рюкзаком, вытащил Ивана.

Было раннее утро. Пурга по-прежнему бесновалась, дальше двадцати шагов ничего не было видно. Двинулись по вершине гольца на юго-запад - направление эвенк взял по компасу. В этих местах его не однажды настигали метели, но он всегда выходил победителем.

С первых же шагов стало понятно, что на этот раз предстоит нелегкое испытание. Идти приходилось по пояс в снегу. Встречный ветер и снегопад создавали дополнительные трудности: снег запорашивал глаза, налипал на ресницах и бровях, замерзая сосульками, набивался в валенки, за шиворот, где таял, отчего намокала и становилась тяжелой одежда, неприятно чесалось все тело. Тайга словно знала, что недобрый человек идет под ее укрытие, и всячески преграждала ему дорогу к спасению.

- Не отставай! - кричал сквозь вой метели Иван.

Он шел впереди, неутомимо работая руками и ногами. Барчун еле переставлял ноги, с усилием вытаскивал их из снега, а когда делал следующий шаг, снова проваливался до пояса. Ему казалось, что идет он уже много дней, что бесконечно долго дует этот пронизывающий до костей апрельский ветер. Михаил не спускал глаз с хрупкой фигурки эвенка, боясь отстать. «Кто знает, что у него на уме? Может, заведет в глушь, а сам смоется, и костей тут твоих не найдут», - подумал про себя Барчун.

Прошло три часа, как путники покинули снежное убежище, но никто из них не знал, на какое расстояние продвинулись вперед. «Если будем так ходи, три дня нада, чтобы до зимовья добраться», - думал Иван.

Погода не улучшалась. Лишь временами угомонялся ветер, чтобы потом снова подхватить тонны свежевыпавшего снега и нести неизвестно куда, застилая белый свет, переметая пути-дороги и звериные тропы. Как ни старался Иван определить, где они находятся, это ему никак не удавалось, а идти неизвестно куда не было смысла.

Надвигалась вторая ночь, которая ничего хорошего не сулила. Имея горький опыт предыдущего ночлега, на этот раз путники вырыли убежище просторнее первого, словно собирались в нем жить. Барчун как-то присмирел, сник, он уже два дня не пил чифира. Находчивый эвенк не унывал, всячески подбадривал товарища. На свечке подогрел тушенку, натаял кружку воды из снега, который наскреб со стены ямы. Перед сном, как и в первую ночь, распили бутылку «Московской». До полночи спали спокойно, но чем ближе к рассвету, тем больше колотило Барчуна. Он лязгал зубами, напрасно дул на окоченевшие руки, напрасно шевелил пальцами ног. Ледяной холод забирался под одежду, мурашками разбегаясь по телу. Наконец он не выдержал.

- Я не хочу отдавать богу душу в этой снежной могиле! Не хочу дожидаться того времени, когда начнут отказывать руки и ноги, когда я буду замерзать заживо! - говорил он, ошалело сверкая глазами.

- Зачем хоронишь себя? Мы сейчас будем грейся, холод побеждай, - спокойно сказал эвенк.

Он налетел на Барчуна с кулаками, бил его изо всех сил по спине, груди, ногам. Затем забрался на него и стал топтать. Мало-помалу тот зашевелился.

- Меня тоже колоти, только тихонько, а то убивай, глядишь, нечайно, - говорил эвенк, запыхавшись, но ни на минуту не давая ему покоя. - Теперь наверх вылезай нада, яма рыть ногами нада, тада жарко совсем станет.

Барчун будто не слышал, лежал скрючившись, совсем замерзать собрался.

- Вылезай наверх, говорю. Дурень большой, копай яма, не то сдыхай тут будешь, тада я буду копать яма, хоронить тебя!

Бандит молча выбрался наверх. Со свистом налетела пурга, вмиг пронзила холодом все тело, и снова затрясло Барчуна.

- Рой, говорю, яма, рой, ногами и руками рой!

Барчун зашевелился. Сначала елеле, потом все оживленнее. Уже через полчаса он зарылся до земли, одна голова торчала. Привалившись к стене ямы, он перевел дух и собственноручно скрутил козью ножку.

- Как насчет смерти, Миша? Умирай не хочешь?

- Испугался не на шутку, чего скрывать! Вот смотрю я на тебя и думаю: золотой ты человек! Кабы не ты, отдал бы богу душу...

- А ты бы смотри, как я замерзай у тебя на глазах?

- Не знаю. Я до сих пор себя не знаю. Наверное, и сам бы замерз, и тебе ничем не помог бы.

■ **Тимофей ВЕРШИНИН**

Продолжение следует

ЛИКБЕЗ

Так или этак

Скажите, пожалуйста, как будет правильно: на Украине или в Украине? с Украины или из Украины? И еще касаемо одного государства: Беларусь или Белоруссия? (Вопрос из купона)

Итак, по порядку. На Украине и с Украины - верные варианты написания и произношения. Что касается второго вопроса, то официальное название государства - Республика Беларусь, неофициальное - Белоруссия. Однако прилагательное «белорусский» будет именно таким во всех контекстах. Употребление слова «беларуский» (попытка создать прилагательное от Беларусь) является некорректным.

СКАЖИТЕ, ПОЖАЛУЙСТА

Узбекские водители работают

В прошлом году на автобусах маршрута №8 работали водители, приехавшие из Узбекистана, а теперь их не видно. Поговаривают, что все они вернулись домой... (Н.Т. Тимофеева)

Руководство ОАО «Автоколонна 1948» сообщило, что водители из Узбекистана сейчас трудятся на автобусах, обслуживающих маршрут №16.

■ **Антон ПАНФИЛОВ**

Как отвязаться от смс-мошенников?

На мой сотовый телефон вот уже несколько месяцев регулярно приходят смс-сообщения о том, чтобы я вернул долг по кредиту какому-то банку, о котором я понятия не имею и где никакого кредита не брал. Для связи даётся телефон с кодом Москвы. Что мне делать? (Владимир Михайлов)

Сейчас существует много компаний, которые занимаются подобного рода мошенничеством, прокомментировали ситуацию в представительстве одной из сотовых компаний Иркутской области. Такие смс-сообщения лучше всего игнорировать и не звонить по указанным номерам, в противном случае абонент рискует лишиться существенной суммы денег.

- Если же эти сообщения доставляют вам много беспокойства, напишите заявление в отделение милиции по месту жительства, - советует сотовый оператор. - *Оттуда сделают официальный запрос в телефонную компанию, которая выяснит, кто занимается мошенничеством.*

■ **Максим АРТЮХОВ**

О НАСУЩНОМ

Парк раздора

Во-первых, с каких законов решили застраивать часть парка 10-летия Ангарска (по-вашему, аппендикс)?

А это футбольное поле, где иногда играют в футбол, здесь проводят выставки собак и прочие мероприятия. Там же чудесный сосновый бор, и вовсе он не загажен и не замусорен. Здесь проходит тропа (с большой буквы). Была дорога, но ее закрыли, и правильно сделали, так как это парковая зона. Еще это короткий путь к берегу Китоя, малышам к «лягушатнику» и лагерю «Казачье войско».

Второе: для кого хотят отделить часть парка? Ясно одно: не для простых смертных! Если же вам нужны участки возле реки Китой, то, пожалуйста, на левый берег, там строятся элитные коттеджи. А нам оставьте лёгкие города в парке.

Жители 47 квартала (69 подписей)

ЛИШАЮТ ПРАВ?
59-27-50
Консультация - БЕСПЛАТНО!

Красный день календаря

Весьма актуальный вопрос: как правильно пишутся названия приближающихся праздников - День Святого Валентина, Валентинов День и День Защитника Отечества? (Татьяна С.)

Как будет правильно: День Всех Влюбленных, День всех влюбленных или день всех влюбленных? (Марина Попова)

Подскажите, какой вариант будет верным: День защитника Отечества или День защитников Отечества - защитник один или несколько? (М. Маркова)

Действительно, эти вопросы сегодня весьма актуальны. В преддверии приближающихся праздников отвечаем на заданные вопросы-побратимы в порядке их «календарности».

Во-первых, по поводу «сердечного» праздника. Корректны следующие варианты: День святого Валентина, Валентинов день, День всех влюбленных.

Во-вторых, по поводу «мужского» праздника. Правильным будет такой вариант: День защитника Отечества. Следует отметить, что защитник здесь в единственном числе.

Подготовила
Ксения ЛЕСОВСКАЯ

ДОМАШНИЙ ЮРИСТ

Обещанного три дня ждут

Скажите, пожалуйста, каким образом осуществляется обмен товара на аналогичный, если купленный не подошел по форме, фасону, расцветке, размеру или комплектации?

Разъясняет Дмитрий Уфимцев, руководитель адвокатского кабинета.

По правилам статьи 25 Закона РФ «О защите прав потребителей» №2300-1 от 7 февраля 1997 года такой обмен возможен в течение четырнадцати дней, не считая дня его покупки. Продавец может устанавливать более длительный срок.

Обмен непродовольственного товара надлежащего качества производится, если указанный товар не был в употреблении, сохранены его товарный вид, потребительские свойства, пломбы, фабричные ярлыки, а также имеется товарный или кассовый чек либо иной подтверждающий оплату указанного товара документ. Отсутствие у потребителя товарного или кассового чека либо иного подтверждающего оплату товара документа не лишает его возможности ссылаться на свидетельские показания.

В случае если аналогичный товар отсутствует в продаже на день обращения потребителя к продавцу, потребитель вправе отказаться от исполнения договора купли-продажи и потребовать возврата уплаченной за указанный товар денежной суммы. Данное требование подлежит удовлетворению в течение трех дней со дня возврата товара.

По соглашению потребителя с продавцом обмен товара может быть предусмотрен при поступлении аналогичного товара в продажу. Продавец обязан незамедлительно сообщить об этом потребителю. Перечень товаров, не подлежащих обмену по вышеперечисленным основаниям, утверждается правительством Российской Федерации. В настоящее время он включает в себя:

1. Товары для профилактики и лечения заболеваний в домашних условиях (предметы санитарии и гигиены из металла, резины, текстиля и других материалов, инструменты, приборы и аппаратура медицинские, средства гигиены полости рта, линзы очковые, предметы по уходу за детьми, лекарственные препараты).

2. Предметы личной гигиены (зубные щетки, расчески, заколки, бигуди, парики, шиньоны и другие аналогичные товары).

3. Парфюмерно-косметические товары.

4. Текстильные товары (хлопчатобумажные, льняные, шелковые, шерстяные и синтетические ткани, товары из нетканых материалов типа тканей - ленты, тесьма, кружево и другие); кабельная продукция (провода, шнуры, кабели); строительные и отделочные материалы (линолеум, пленка, ковровые покрытия и другие) и другие товары, отпускаемые метражом.

5. Швейные и трикотажные изделия (швейные и трикотажные бельевые, чулочно-носочные).

6. Изделия и материалы, контактирующие с пищевыми продуктами, из полимерных материалов, в том числе для разового использования (посуда и принадлежности столовые и кухонные, емкости и упаковочные материалы для хранения и транспортирования пищевых продуктов).

7. Товары бытовой химии, пестициды и агрохимикаты.

8. Мебель бытовая (мебельные гарнитуры и комплекты).

9. Изделия из драгоценных металлов, с драгоценными камнями, из драгоценных металлов со вставками из полудрагоценных и синтетических камней, ограненные драгоценные камни.

10. Автомобили и мотовелотовары, прицепы и номерные агрегаты к ним; мобильные средства малой механизации сельскохозяйственных работ; прогулочные суда и иные плавсредства бытового назначения.

11. Технически сложные товары бытового назначения, на которые установлены гарантийные сроки (станки металлорежущие и деревообрабатывающие бытовые; электробытовые машины и приборы; бытовая радиоэлектронная аппаратура; бытовая вычислительная и множительная техника; фото- и киноаппаратура; телефонные аппараты и факсимильная аппаратура; электромузыкальные инструменты; игрушки электронные; бытовое газовое оборудование и устройства).

12. Гражданское оружие, основные части гражданского и служебного огнестрельного оружия, патроны к нему.

13. Животные и растения.

14. Непериодические издания (книги, брошюры, альбомы, картографические и нотные издания, листовые изоиздания, календари, буклеты, издания, воспроизведенные на технических носителях информации).

Адвокатский кабинет Уфимцева
Вторник и пятница с 16 до 18 часов
БЕСПЛАТНЫЕ консультации
1. Срочная регистрация предприятий и приведение уставных документов в соответствие с законом.
2. Узаконивание самовольных построек и перепланировок.
3. Вопросы гражданства и воинской повинности.
4. Представительство в гражданском и уголовном процессах.
5. Автострахование и ДТП.
6. Арбитражные споры с высокой степенью выигрышей.

Ангарск, 6 микрорайон, дом 17, кв. 181
Телефон: 52-33-98
В субботу работаем с 10 до 15 часов

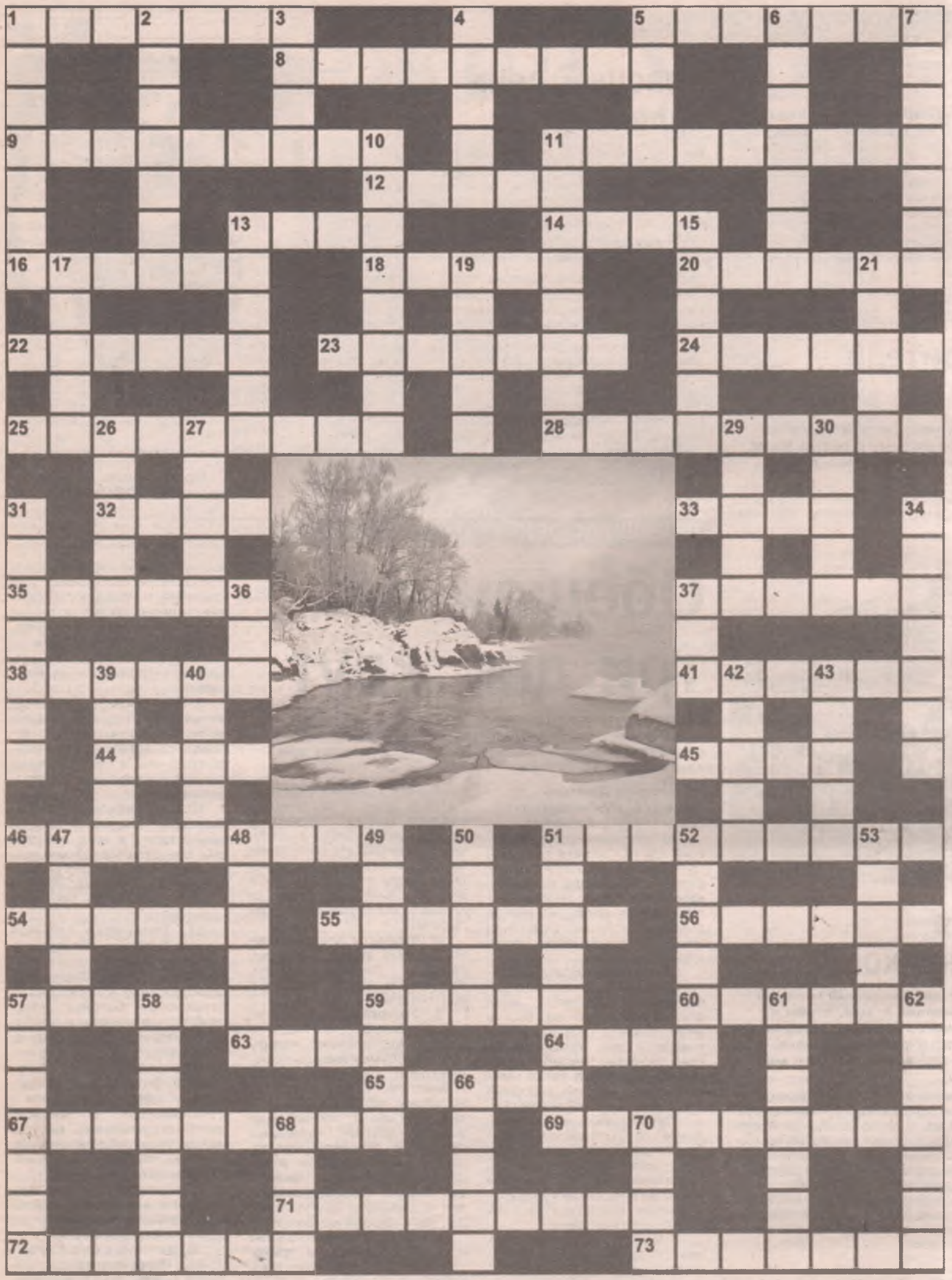

Ответы на кроссворд, напечатанный в №6

ПО ГОРИЗОНТАЛИ:

1. Выписка. 4. Руины. 7. Степлер. 10. Щекотка. 11. Дышло. 14. Жандарм. 15. Наработка. 18. Евтушенко. 21. Эффект. 22. Шарабан. 24. Бабник. 25. Клекот. 27. Яхтсмен. 29. Казбич. 31. Телеграф. 33. Отправка. 34. Закон. 36. Футболист. 38. Амбар. 41. Тяга. 42. Роса. 43. Прирост. 44. Пугач. 45. Награда. 46. Плес. 49. Иран. 51. Копье. 52. Термостат. 53. Тайна. 54. Ширвиндт. 56. Обмолвка. 59. Огонек. 61. Крахмал. 62. Регата. 63. Янычар. 64. Нирвана. 68. Сварка. 69. Энтузиаст. 72. Стокгольм. 76. Отличие. 77. Шкала. 80. Люцифер. 81. Азиатка. 82. Вдова. 83. Кальман.

ПО ВЕРТИКАЛИ:

1. Вещун. 2. Илона. 3. Азарт. 5. Усы. 6. Нил. 7. Сюжет. 8. Падре. 9. Ромео. 11. Драга. 12. Шавка. 13. Опера. 16. Асфальт. 17. Октет. 19. Узбек. 20. Клиника. 22. Шляпа. 23. Нонет. 26. Обедня. 28. Совхоз. 30. Ананас. 32. Фотоаппарат. 33. Одиночество. 34. Зоопарк. 35. Оторопь. 36. Фантаст. 37. Транзит. 39. Матрона. 40. Рогатка. 47. Лезвие. 48. Подвох. 50. Ателье. 54. Шагинян. 55. Декан. 57. Булка. 58. Артикль. 60. «Корни». 62. Русак. 65. Иртыш. 66. «Вятка». 67. Наска. 69. Эпоха. 70. Улица. 71. Арена. 73. Облик. 74. Озимь. 75. Мерин. 78. Код. 79. Лов.

НЕ СКУЧАЙ

Шестнадцатая лунка находилась на участке поля для гольфа, примыкавшем к улице с оживлённым движением. Один из игроков поставил мяч на позицию и изо всей силы ударил по нему. Мяч взмыл в небо, вылетел на дорогу, где попал в колесо проезжавшего мимо автобуса, и рикошетом вернулся на поле.

Осталось только лёгким движением руки закатить его в лунку.

Приятели игрока застыли от изумления, потом один наконец произнёс:

- Как ты это делаешь?

Игрок пожал плечами:

- Просто надо знать расписание автобусов.

☺ ☺ ☺

Так как Украина нейтральная страна, во время снегопада в ней не чистят ни дороги, ведущие в Европу, ни дороги, ведущие в Россию.

ПО ГОРИЗОНТАЛИ: **1.** Карточная игра французских аристократов, популярная во многих казино мира. **5.** Ежевесеннее бедствие. **8.** Прочная «связка» ботинка и лыжи. **9.** Наряд священника. **11.** Химик, создатель периодической системы. **12.** Законченное высказывание. **13.** Грызун, строитель хаток. **14.** Ария хорового запевалы. **16.** «Постамент» богини Фортуны. **18.** Казачий начальник, бросивший коня в хите Олега Газманова. **20.** Отношения, полные ненависти. **22.** Ящерица, чей укус вызывает боль. **23.** Горная выработка с непосредственным выходом на поверхность. **24.** Кафе с самоварами и баранками. **25.** Организация, предоставляющая пользователю доступ в Интернет. **28.** Жандарм на улицах Рима. **32.** Рисунок, сделанный прямо на плече. **33.** Любимое дитя для родителей. **35.** Донесение подчиненного командиру. **37.** Прогулка по магазинам, занимающая целый день. **38.** Керамика изящных чашечек. **41.** Псевдоним супруга Наташи Королевой. **44.** Острая «шпага» осы. **45.** Вещий герой А. Пушкина, сбиравшийся отмстить хазарам. **46.** Луи, американский джазовый музыкант. **51.** Древний грек, воспитанный в суровых условиях, формировавших боевой дух и стойкость. **54.** Тюрьма в старину. **55.** Торжественное завершение концертной программы. **56.** «Изменение направления» общественной жизни. **57.** Почтальон, заходивший в гости к коту Матроскину. **59.** Жестокий деспотичный правитель. **60.** Река на Ближнем Востоке, впадающая в Мертвое море. **63.** Знак препинания, попавший в азбуку Морзе. **64.** Младший сын в русских сказках. **65.** «Клык» пилы. **67.** Сбор денег всей компанией на приобретение общей вещицы. **69.** Художник, для которого изображать на картинах зек и мишек - привычное дело. **71.** Курорт Ставропольского края или минералка. **72.** «Заминка» в водоснабжении дома. **73.** Руководитель крупных военных операций.

ПО ВЕРТИКАЛИ: **1.** Пивная емкость со спецкраном. **2.** Голосистая испанка Монтсеррат - лучшая Норма оперной сцены. **3.** Казахский бард, не расстающийся с домброй. **4.** Так зовут дочь Эдиты Пьехи. **5.** Голливудский актер Шон ..., бывший муж Мадонны. **6.** Горничные как персонал гостиницы. **7.** Каждая под пальцами пианиста. **10.** Воинское звание киношного Збруева, «разрывавшегося» между семью невестами. **11.** Съедобный гриб со скользкой шляпкой. **13.** Самый населенный город в Индии, важнейший торговый и промышленный центр страны. **15.** Кроткая особа из отары. **17.** Разрешение на въезд в новую квартиру. **19.** Книжка на столе географа. **21.** Конфетки или лекарственная форма. **26.** Первенец Тараса Бульбы. **27.** Романист для своего творения. **29.** Группа Евгения Хавтана или восторженные крики театральных зрителей после триумфального спектакля. **30.** Имя Черной Пантеры подиумов. **31.** Выдающийся деятель в той или иной области. **34.** Обходной лист на разговорный лад. **36.** Спасательный круг как геометрическое тело. **37.** Весельчак в колпаке с бубенцами. **39.** Строгий распорядок дня, идущий на пользу лежащему в больнице. **40.** Начало пути аэробуса. **42.** Красиво сложенный юноша. **43.** Кошара по сути. **47.** Немец, поведавший о приключениях барона Мюнхгаузена. **48.** «Исполняющий обязанности» при малолетнем монархе. **49.** Предположение, выдвинутое ученым. **50.** Лакомство, по вкусу напоминающее пастилу. **51.** Работница коровника или хлева. **52.** Служитель культа в синагоге. **53.** Колючая мама - обитательница леса. **57.** Внезапное проявление болезни. **58.** Контакт руки спортсмена с мячом. **61.** Тяжелые годы, прожитые от расставания до встречи. **62.** Количество шерсти, полученной с овцы. **66.** Роберт, поэт, тесно связанный с шотландским фольклором. **68.** Белое одеяние, украшающее ветки зимой. **70.** Птица с длинным тонким клювом.

ВсяНеделя.
Четверг
4 февраля 2010 года №8 (1001)

ПЕРВЫЙ КАНАЛ

06.00 – «Доброе утро»
10.00 – Новости
10.05 – Малахов +
11.20 – Модный приговор
12.20 – Контрольная закупка
13.00 – Новости
13.20 – «Участок»
14.20 – «Детективы»
15.00 – Другие новости
15.20 – Понять. Простить
16.00 – Новости
16.20 – Сериал «Обручальное кольцо»
17.10 – «Давай поженимся!»
18.00 – Федеральный судья
19.00 – Вечерние новости
19.20 – «Школа»
19.50 – «След»
20.40 – «Жди меня»
21.20 – «Спальный район»
22.00 – «Время»
22.30 – Сериал «Вербное воскресенье»
23.30 – «Мошенники»
00.30 – «Школа»
01.00 – Ночные новости
01.10 – «Познер»
02.10 – Гении и злодеи
02.40 – Х/ф «Дум»
04.20 – Х/ф «В твоих мечтах»

РОССИЯ

Профилактика

12.50 – Х/ф «Жена Сталина»
14.40 – ВЕСТИ. ДЕЖУРНАЯ ЧАСТЬ
15.00 – ВЕСТИ
15.30 – ВЕСТИ-ИРКУТСК
15.50 – Х/ф «Жена Сталина»
17.30 – «Кулагин и партнеры»
18.00 – ВЕСТИ
18.30 – ВЕСТИ-ИРКУТСК
18.50 – ВЕСТИ. ДЕЖУРНАЯ ЧАСТЬ
19.00 – Сериал «Кармелита. Цыганская страсть»
20.00 – Сериал «Слово женщине»
21.00 – ВЕСТИ
21.30 – ВЕСТИ-ИРКУТСК
21.50 – «Спокойной ночи, малыши!»
22.00 – Сериал «Райские яблочки. Жизнь продолжается»
23.50 – «Мой серебряный шар. Анастасия Зуева»
00.50 – «ВЕСТИ+»
01.10 – Триллер «Человек, который молчал»
02.40 – Боевик «Огненный лис»

ТНТ / НТА

06.45 – «Саша + Маша»
07.00 – «Необъяснимо, но факт»
08.00, 08.30, 09.00, 15.00, 20.30, 01.40 – «ОБЪЕКТИВ»
08.15, 08.45, 09.15, 15.15, 20.43, 01.53 – «Прогноз погоды»
08.17 – «Старт»
08.23 – «Саша + Маша»
09.17 – «Атака клоунов»
09.30 – Сериал «Друзья»
10.30 – Сериал «Универ»
11.30 – Сериал «Счастливы вместе»
12.30 – М/с «Детки подросли»
13.00 – М/с «Настоящие монстры»
13.30 – М/с «Котопес»
14.00 – М/с «Как говорит Джинджер»
14.30 – Сериал «H_2O. Просто добавь воды»
15.17 – «Старт»
15.25 – «Женская лига»
15.35 – Боевик «Убить Билла-2»
18.30 – Сериал «Барвиха»
19.30 – Сериал «Счастливы вместе»
20.45 – «Саша + Маша»
21.00 – Сериал «Универ»
22.00 – Комедия «Соседка»
00.10 – «Дом-2. Город любви»
01.10 – «Дом-2. После заката»
01.55 – «Спектр»
02.10 – Сериал «Друзья»
03.05 – «Дом-2. Про любовь»
04.00 – Комедия «Грязные подвиги»
05.40 – «Ребенок-робот-2»

АКТИС / РЕН

06.46 – Ночной музыкальный канал
07.00, 08.00, 13.30, 20.30 – «Местное время»
07.15, 08.15, 13.45, 19.20, 20.45 – Метеоновости
07.20, 08.20, 13.50, 19.25, 20.50 – «Астрогид»
07.30 – Музыкальный канал
08.30 – «Званый ужин»
09.28 – Сериал «Солдаты-2»
10.30 – «24»
11.00 – «В час пик»
12.00 – «Час суда»
13.00 – «Фантастические истории». «Хиромантия. Знаки судьбы»
14.00 – «Званый ужин»
15.00 – Сериал «Солдаты. Дембель неизбежен!»
17.00 – «Детективные истории». «Духовник «вора в законе»
17.30 – «24»
18.00 – Сериал «Отблески»
19.00 – «Актуальное интервью»
19.30 – «В час пик»
21.00 – Сериал «Отблески»
22.00 – Сериал «Солдаты. Дембель неизбежен!»
00.00 – «В час пик»
00.30 – «24»
01.00 – «Громкое дело». «Йети. Человек ненайденный»
02.00 – «Репортерские истории»
02.32 – «Дальние родственники»
02.45 – Ужасы «Бугимен-2»
04.20 – «Детективные истории». «Духовник «вора в законе»
04.46 – «Самые жуткие привидения»
05.32 – «Неизвестная планета». «Трансгималаи»

НТВ

06.55 – Сериал «Графиня де Монсоро»
08.00 – «Новости недели»
08.30 – «Территория 02»
08.45 – «Сегодня утром»
09.30 – «Кулинарный поединок»
10.30 – «Чрезвычайное происшествие». Обзор за неделю
11.00 – Сегодня
11.20 – «Средний класс»
12.00 – Сериал «Мангуст-2»
13.00 – Суд присяжных
14.00 – Сегодня
14.30 – Сериал «Закон и порядок»
16.30 – «Чрезвычайное происшествие»
17.00 – Сегодня
17.30 – Сериал «Возвращение Мухтара-2»
19.30 – «Чрезвычайное происшествие»
20.00 – «Экспресс-Новости»
20.15 – «Афиша»
20.30 – Сериал «Медвежий угол»
22.30 – Сериал «Агент особого назначения»
00.15 – «Экспресс-Новости»
00.35 – Честный понедельник
01.25 – «Школа злословия»
02.15 – «Роковой день»
02.45 – Х/ф «Айдахо для меня одного»
04.55 – Х/ф «Одержимость»

ТВЦ-СИБИРЬ

06.35 – М/ф «Пес в сапогах»
07.00 – «Настроение»
09.30 – Детектив «Двойной капкан»
12.10 – Петровка, 38
12.30 – События
12.45 – «Постскриптум»
13.55 – «Детективные истории». «Зловещий автосервис»
14.25 – «В центре событий»
15.30 – События
15.45 – Деловая Москва
16.10 – Петровка, 38
16.25 – Сериал «Детективное агентство «Лунный свет»
17.30 – Д/с «Париж-2010: великое наводнение»
18.30 – События
18.50 – Петровка, 38
19.20 – Сериал «Копье Лонгина»
20.00 – Сериал «Сыщики районного масштаба»
20.55 – «В центре внимания». «Атака «ОС»
21.30 – События
22.05 – Х/ф «Рифмуется с любовью»
00.00 – Момент истины
00.55 – События
01.30 – «Культурный обмен»
02.00 – «Спор мелодий»
02.35 – Боевик «Настоящая Маккой»
04.35 – Детектив «Мисс Марпл Агаты Кристи»

СТС

07.00 – Сериал «Джинн дома»
07.55 – М/с «Смешарики»
08.00 – М/с «Что новенького, Скуби Ду?»
08.30 – Сериал «Папины дочки»
09.30 – Сериал «Воронины»
10.00 – «6 кадров»
10.30 – Сериал «Папины дочки»
11.00 – «Галилео»
12.00 – Сериал «Моя прекрасная няня»
13.00 – «Галилео»
13.30 – Сериал «Шаг за шагом»
14.30 – М/с «Трансформеры. Кибертрон»
15.00 – М/с «Лизун и настоящие охотники за привидениями»
15.30 – М/с «Анимагия»
16.00 – М/с «Приключения Джеки Чана»
16.30 – Сериал «Сабрина - маленькая ведьма»
17.00 – Сериал «Волшебники из Вэйверли Плэйс»
17.30 – Сериал «Папины дочки»
18.30 – «Галилео»
19.30 – «Даёшь молодежь!»
20.00 – Сериал «Папины дочки»
21.00 – Сериал «Воронины»
22.00 – Сериал «Маргоша»
23.00 – Х/ф «Обнаженное оружие»
00.45 – «6 кадров»
01.30 – «Кино в деталях»
02.30 – Х/ф «Вера Дрейк»
04.55 – «Слава богу, ты пришел!»

ЖАЛЮЗИ
защитные
вертикальные
горизонтальные
рулонные
плиссированные
автоматические ГАРАЖНЫЕ ВОРОТА
278 кв-л, дом 2, офис 306; тел./факс 61-49-53
(остановка транспорта «Горгаз»)

ДОМАШНИЙ

06.35 – Музыка на «Домашнем»
07.30 – «Джейми у себя дома»
08.00 – Мировые бабушки
08.30 – Д/с «Династии». «Брат ты мне...»
09.00 – Сериал «Татьянин день»
10.00 – «Дела семейные»
11.00 – «Скажи, что не так?!»
12.00 – Мелодрама «Джейн Эйр»
14.10 – Комедия «Не было печали»
15.30 – Спросите повара
16.00 – Д/с «Звёздная жизнь»
17.00 – «Дела семейные»
18.00 – «Скажи, что не так?!»
19.00 – «Одна за всех»
19.30 – Сериал «Она написала убийство»
20.30 – Сериал «Капитанские дети»
21.30 – «Скажи, что не так?! Звёздные истории»
22.30 – «Одна за всех»
23.00 – Сериал «Доктор Хаус»
00.00 – «Докторология» «Гепатология»
00.30 – Комедия «Прощайте, фараоны!»
02.00 – Д/с «Династии». «Брат ты мне...»
02.30 – Сериал «Земля любви, земля надежды»
03.30 – Сериал «Счастливая карта»
05.50 – Сериал «Спаси меня»

КУЛЬТУРА

08.00 – «Евроньюс»
11.00, 16.30, 20.30, 00.30 – Новости культуры
11.20 – «Художественные музеи мира». «Галерея Боргезе. В погоне за прекрасным»
11.45, 02.35, 03.50 – Программа передач
11.55 – Х/ф «Янки Дудл Денди»
14.00 – Д/с «Мировые сокровища культуры». «Пуэбла. Город церквей и «жуков»
14.15 – «Линия жизни»
15.05 – «Мой Эрмитаж»
15.35 – Телеспектакль «Сладкий сон мой»
16.35 – «Пушкин и другие...»
17.00 – М/с «Зверопорт»
17.15 – М/ф «Шкатулка с секретом»
17.25 – Д/с «Магна Аура»
17.50 – Д/с «Формы природы». «Отпугивание и маскировка»
18.20 – «Плоды просвещения». «Царская муза». «Начало... Первые Романовы»
18.50 – Д/ф «Николай Коперник»
19.00 – «Собрание исполнений»
19.50 – Д/с «Мировые сокровища культуры». «Пуэбла. Город церквей и «жуков»
20.05 – «В главной роли...»
20.50 – Д/с «Александр Великий»
21.40 – Абсолютный слух
22.20 – Сериал «Очарование зла»
23.05 – «Тем временем»
00.00 – Д/с «Подстрочник»
00.50 – Д/ф «Подземная Земля»
01.20 – Д/ф «Девять дней и вся жизнь»
01.50 – Д/с «Мировые сокровища культуры». «Храм в Танджавуре. Наслаждение богов»
02.05 – Симфонические картины Н. Римского-Корсакова исполняет Российский национальный оркестр
02.40 – Д/с «Формы природы». «Отпугивание и маскировка»
03.15 – «Царская муза». «Начало... Первые Романовы»

ДТВ-VIASAT

06.00 – Клуб детективов
08.00 – «6 кадров»
09.00 – Клуб детективов
10.00 – Мультфильмы
11.00 – Тысяча мелочей
11.30 – «6 кадров»
12.00 – «Самое смешное видео»
12.30 – «6 кадров»
13.30 – Х/ф «Петровка, 38»
15.30 – «Поступок»
16.00 – «Судебные страсти»
17.00 – Д/с «Война»
17.30 – Сериал «Безмолвный свидетель»
18.00 – «6 кадров»
19.00 – Д/ф «Алексей Косыгин»
20.00 – «Судебные страсти»
21.00 – «6 кадров»
21.30 – «Брачное чтиво»
22.30 – «Самое смешное видео»
23.30 – «Брачное чтиво»
00.00 – «Вне закона»
00.30 – «6 кадров»
01.00 – «Горячий вечер»
02.00 – Сериал «Закон и порядок. Специальный корпус-8»
03.00 – «Брачное чтиво»
03.30 – «Слава богу, ты пришел!»
04.30 – «Голые приколы»
05.00 – Клуб детективов

ЗВЕЗДА

06.25 – Курс личности
07.00 – Д/с «Век полета. История покорения воздуха человеком». «Обеспечение правопорядка с воздуха»
08.00 – Мультфильмы
08.30 – Сериал «Приключения Шерлока Холмса и доктора Ватсона»
10.00, 14.00, 17.00, 19.00, 23.00 – Новости
10.15 – Х/ф «Ралли»
12.25 – Х/ф «Человек, который закрыл город»
14.15 – Д/с «Казанский клад». «Искатели»
15.15 – Х/ф «Карантин»
17.15, 00.25 – Сериал «Нежность к ревущему зверю»
19.30 – Сериал «Моя граница»
20.30 – Д/с «Потерянная свобода». «Искатели»
21.15 – Х/ф «Ижорский батальон»
23.30 – Сериал «Батя»
01.45 – Д/с «Гвардия». «Лейб-гвардии гусарский полк. Назначить лучшими»
02.45 – Х/ф «Карантин»
04.15 – Х/ф «Лесной воин»

1 В / ТВ 3

07.00 – Мультфильмы
07.20 – М/с «Черепашки-ниндзя»
07.50 – М/с «Кураж - [illegible] пес»
08.15 – М/с «Приключения мультяшек»
08.40 – М/с «Озорные анимашки»
09.00 – Сериал «Удивительные странствия Геракла»
10.00 – Сериал «Звездные врата: Атлантида»
11.00 – Сериал «День рождения Буржуя»
12.00 – Д/с «Тайные знаки. Формула любви и бессмертия»
13.00 – Д/с «Затерянные миры. Тайны Корана»
14.00 – Х/ф «Западня»
16.00 – Сериал «На краю вселенной»
17.00 – Сериал «Удивительные странствия Геракла»
18.00 – Сериал «Таинственные пути»
19.00 – Сериал «Медиум»
20.00 – Д/с «Тайные знаки. Бегство от одиночества»
21.00 – Сериал «Охотники за чужими»
22.00 – Х/ф «Наблюдатели-3»
00.00 – Сериал «Звездные врата: Атлантида»

СПОРТ

07.55 – Мини-футбол. Чемпионат России. «Динамо-2» (Москва) - «Дина» (Москва)
09.50 – Хоккей. КХЛ. Открытый чемпионат России. «Ак Барс» (Казань) - «Салават Юлаев» (Уфа)
12.00, 14.00, 17.10, 23.10, 03.00 – Вести-спорт
12.10 – Баскетбол. Чемпионат России. Мужчины. «Спартак» (Санкт-Петербург) - ЦСКА
14.10 – Вести-спорт. Местное время
14.20 – Ванкувер-2010. «Игры, нацеленные на успех»
14.45 – Рыбалка с Радзишевским
15.00 – Баскетбол. НБА. «Чикаго» - «Майами»
17.00, 23.00, 02.50 – Вести.ru
17.20 – Бадминтон. Чемпионат России
19.45 – Легкая атлетика. Международный турнир «Русская зима»
21.15 – Биатлон. Кубок мира
23.20 – «Из истории Белых олимпиад. Альбервилль-1992»
00.55 – Биатлон. Кубок мира
05.00 – «Моя планета»

5 ПЕТЕРБУРГ - ПЯТЫЙ КАНАЛ

08.00 – Д/с «Живая история». «Татьяна Окуневская. Судьба актрисы»
09.00 – Д/ф «Творцы бедствий. Ураганная сила»
[illegible]
11.30 – Д/с «Древние открытия»
12.30 – «Сейчас»
12.40 – Комедия «В старых ритмах»
14.25 – «Максимальное приближение»
15.30 – «Сейчас»
15.40 – Д/ф «Мир природы. Эхо слонов. Новое поколение»
16.35 – Д/с «Живая история». «Тутанхамон. Тайна убийства»
17.35 – Д/ф «Генсеки. Как ушел Хрущев»
18.30 – «Сейчас»
18.55 – «Экстренный вызов 112»
19.00 – «Максимальное приближение»
20.00 – Д/с «Охота на охотников. Незаметные преследователи»
21.00 – «Экстренный вызов 112»
21.30 – «Сейчас»
22.00 – «Открытая студия»
23.00 – Д/с «Живая история». «Картотека нацистов «Z»
00.00 – «Экстренный вызов 112»
00.20 – «Сейчас»
01.00 – Боевик «Однажды в Марселе»
03.30 – Ночь. Пространство. Лепорк
04.00 – Боевик «Проект «А»
05.50 – Драма «Перед закрытой дверью»

ТВ-ГИД: ВТОРНИК, 9 ФЕВРАЛЯ

ПЕРВЫЙ КАНАЛ

06.00 – «Доброе утро»
10.00 – Новости
10.05 – Малахов +
11.20 – Модный приговор
12.20 – Контрольная закупка
13.00 – Новости
13.20 – «Участок»
14.20 – «Детективы»
15.00 – Другие новости
15.20 – Понять. Простить
16.00 – Новости
16.20 – Сериал «Обручальное кольцо»
17.10 – «Давай поженимся!»
18.00 – Федеральный судья
19.00 – Вечерние новости
19.20 – «Школа»
19.50 – «След»
20.40 – «Пусть говорят»
21.20 – «Спальный район»
22.00 – «Время»
22.30 – Сериал «Вербное воскресенье»
23.30 – «Владимир Зельдин. Влюбленный Дон Кихот»
00.30 – «Школа»
01.00 – Ночные новости
01.20 – На ночь глядя
02.00 – Х/ф «Аризонская мечта»
04.50 – Сериал «Акула»

СТОМАТОЛОГИЧЕСКАЯ КЛИНИКА "Дента-Люкс"
532-000 Адрес: ул. Файзулина 88 кв-л, д. 25, напротив школы №27
➢ ЛЕЧЕНИЕ ЗУБОВ И ДЕСЕН
➢ ЗУБОПРОТЕЗИРОВАНИЕ (металлокерамика - 2300, съемный - 5000)
➢ УДАЛЕНИЕ ЗУБОВ (с имп. анестетиком - 550)
➢ ИСПРАВЛЕНИЕ ПРИКУСА У ДЕТЕЙ (доц. каф. ортопедии детского возраста, г. Иркутск)
➢ ПРИЕМ ПО ПОЛИСАМ (ДМС)
КОНСУЛЬТАЦИИ БЕСПЛАТНО!
Время приема с 8.30 до 20.00, в субботу с 9.00 до 14.00

РОССИЯ

06.00 – «Утро России»
06.07, 06.35, 07.07, 07.35, 08.07, 08.35, 09.07, 09.35 – ВЕСТИ-ИРКУТСК
10.05 – «Безумие Бориса Андреева»
11.00 – Сериал «Срочно в номер-2»
12.00 – ВЕСТИ
12.30 – ВЕСТИ-СИБИРЬ
12.50 – Сериал «Тайны следствия»
13.45 – Сериал «Территория красоты»
14.40 – ВЕСТИ. ДЕЖУРНАЯ ЧАСТЬ
15.00 – ВЕСТИ
15.30 – ВЕСТИ-ИРКУТСК
15.50 – Сериал «Вызов»
16.45 – «Суд идет»
17.30 – «Кулагин и партнеры»
18.00 – ВЕСТИ
18.30 – ВЕСТИ-ИРКУТСК
18.50 – ВЕСТИ. ДЕЖУРНАЯ ЧАСТЬ
19.00 – Сериал «Кармелита. Цыганская страсть»
20.00 – Сериал «Слово женщине»
21.00 – ВЕСТИ
21.30 – ВЕСТИ-ИРКУТСК
21.50 – «Спокойной ночи, малыши!»
22.00 – Сериал «Райские яблочки. Жизнь продолжается»
23.50 – Д/ф «Убойная жидкость»
00.50 – «ВЕСТИ+»
01.10 – Х/ф «Пушкин. Последняя дуэль»

НТА

06.40 – «Саша + Маша»
07.00 – «Необъяснимо, но факт»
08.00, 08.30, 09.00, 15.00, 20.30, 01.40 – «ОБЪЕКТИВ»
08.15, 08.43, 09.13, 15.13, 20.43, 01.53 – «Прогноз погоды»
08.15 – «Саша + Маша»
08.45 – «Атака клоунов»
09.20 – «Женская лига»
09.30 – Сериал «Друзья»
10.30 – Сериал «Универ»
11.30 – Сериал «Счастливы вместе»
12.30 – М/с «Детки подросли»
13.00 – М/с «Настоящие монстры»
13.30 – М/с «Котопес»
14.00 – М/с «Как говорит Джинджер»
14.30 – Сериал «H_2O. Просто добавь воды»
15.15 – Ангарские звезды
15.30 – «Женская лига»
16.15 – Комедия «Соседка»
18.30 – Сериал «Барвиха»
19.30 – Сериал «Счастливы вместе»
20.45 – «Спектр
21.00 – Сериал «Универ»
22.00 – Комедия «Киносвидание»
00.00 – «Дом-2. Город любви»
01.00 – «Дом-2. После заката»
01.45 – Сериал «Счастливы вместе»
02.00 – Сериал «Друзья»
03.00 – «Дом-2. Про любовь»
03.55 – Комедия «Укради мое сердце»
05.40 – «Ребенок-робот-2»

АКТИС РЕН ТВ

06.28 – Ночной музыкальный канал
07.00, 08.00, 13.30, 20.30 – «Местное время»
07.15, 08.15, 13.45, 19.20, 20.45 – Метеоновости
07.20, 08.20, 13.50, 19.25, 20.50 – «Астрогид»
07.30 – «Актуальное интервью»
08.30 – «Званый ужин»
09.28 – Сериал «Солдаты-2»
10.30 – «24»
11.00 – «В час пик»
12.00 – «Час суда»
13.00 – «Фантастические истории». «Пророчества. Сон в руку»
14.00 – «Званый ужин»
15.00 – Сериал «Солдаты. Дембель неизбежен!»
17.00 – «Детективные истории». «Тюремная наколка»
17.30 – «24»
18.00 – Сериал «Отблески»
19.00 – «Спектр»
19.30 – «В час пик»
21.00 – Сериал «Отблески»
22.00 – Сериал «Солдаты. Дембель неизбежен!»
00.00 – «В час пик»
00.30 – «24»
01.00 – «Громкое дело». Йети. Человек ненайденный»
02.00 – Ужасы «Дневники мертвецов»
03.45 – «Военная тайна»
04.35 – «Детективные истории». «Тюремная наколка»
05.00 – Сериал «Медики»
05.45 – «Неизвестная планета». «В поисках Ноева ковчега»

НТВ ЛДК

06.55 – Сериал «Графиня де Монсоро»
08.00 – «Экспресс-Новости»
08.15 – «Афиша»
08.25 – «Территория 02»
08.35 – «Сегодня утром»
09.30 – Квартирный вопрос
10.30 – Чистосердечное признание
11.00 – «Экспресс-Новости»
11.20 – «Средний класс»
12.00 – Сериал «Мангуст-2»
13.00 – Суд присяжных
14.00 – «Экспресс-Новости»
14.30 – Сериал «Закон и порядок»
16.30 – «Чрезвычайное происшествие»
17.00 – Сегодня
17.30 – Сериал «Возвращение Мухтара-2»
19.30 – «Чрезвычайное происшествие»
20.00 – «Экспресс-Новости»
20.15 – «Территория 02»
20.30 – Сериал «Медвежий угол»
22.30 – Сериал «Агент особого назначения»
00.15 – «Экспресс-Новости»
00.35 – «Главный герой представляет»
01.25 – Главная дорога
02.00 – Боевик «Питбуль»
03.45 – Комедия «Безумные похороны»
05.35 – Х/ф «Джулиан По»

ТВЦ-СИБИРЬ

06.35 – М/ф «Высокая горка»
07.00 – «Настроение»
09.30 – Х/ф «Большая семья»
11.35 – Д/ф «Борис Андреев. Богатырь союзного значения»
12.30 – События
12.45 – Х/ф «Сиделка»
14.40 – Момент истины
15.30 – События
15.45 – Деловая Москва
16.10 – Петровка, 38
16.25 – Сериал «Детективное агентство «Лунный свет»
17.30 – Д/с «Париж-2010: великое наводнение»
18.30 – События
18.50 – Петровка, 38
19.20 – Сериал «Копье Лонгина»
20.00 – Сериал «Сыщики районного масштаба»
20.55 – «В центре внимания». «Моя мама - бабушка»
21.30 – События
22.05 – Х/ф «Свои дети»
00.00 – «Скандальная жизнь»
00.50 – События
01.25 – Х/ф «В осаде-2»
03.15 – Х/ф «Клятва»
05.15 – Х/ф «Юнга со шхуны «Колумб»

06.00 – М/с «Космические охотники на дорков»
07.00 – Сериал «Джинн дома»
07.55 – М/с «Смешарики»
08.00 – М/с «Что новенького, Скуби Ду?»
08.30 – Сериал «Папины дочки»
09.30 – Сериал «Воронины»
10.00 – «6 кадров»
10.30 – Сериал «Папины дочки»
11.00 – Сериал «Маргоша»
12.00 – Сериал «Моя прекрасная няня»
13.00 – «Галилео»
13.30 – Сериал «Шаг за шагом»
14.30 – М/с «Трансформеры. Кибертрон»
15.00 – М/с «Лизун и настоящие охотники за привидениями»
15.30 – М/с «Анимагия»
16.00 – М/с «Приключения Джеки Чана»
16.30 – Сериал «Сабрина - маленькая ведьма»
17.00 – Сериал «Волшебники из Вэйверли Плэйс»
17.30 – Сериал «Папины дочки»
18.30 – «Галилео»
19.30 – «Даёшь молодежь!»
20.00 – Сериал «Папины дочки»
21.00 – Сериал «Воронины»
22.00 – Сериал «Маргоша»
23.00 – Х/ф «Как разобраться с делами»
01.00 – «6 кадров»
01.30 – «INTERсеть»
02.30 – Х/ф «Короткое дыхание»
04.20 – «Слава богу, ты пришел!»
05.30 – Сериал «Зачарованные»

ГРУППА КОМПАНИЙ «ВИКИНГИ»
Пультовая охрана!
Переключение на пульт централизованной охраны
Викинги
для юридических лиц БЕСПЛАТНО!!!
СТРАХОВАНИЕ ИМУЩЕСТВА В ПОДАРОК!
Постоянным клиентам скидки
г.Ангарск, 86 кв-л, дом 18
тел.: (3951) 53-04-06, 53-00-91, 52-02-82

ДОМАШНИЙ

06.30 – Музыка на «Домашнем»
07.30 – «Джейми у себя дома»
08.00 – Мировые бабушки
08.30 – «Вкус путешествий»
09.00 – Сериал «Татьянин день»
10.00 – «Дела семейные»
11.00 – «Скажи, что не так?!»
12.00 – Сериал «Капитанские дети»
13.00 – Женская форма
14.00 – Комедия «Прощайте, фараоны!»
15.30 – «Вкус путешествий»
16.00 – Д/с «Звёздная жизнь»
17.00 – «Дела семейные»
18.00 – «Скажи, что не так?!»
19.00 – «Одна за всех»
19.30 – Сериал «Она написала убийство»
20.30 – Сериал «Капитанские дети»
21.30 – «Скажи, что не так?! Звёздные истории»
22.30 – «Одна за всех»
23.00 – Сериал «Доктор Хаус»
00.00 – «Докторология». «Иммунология»
00.30 – Мелодрама «Не забудь... Станция Луговая»
02.10 – Сериал «Земля любви, земля надежды»
03.10 – Сериал «Счастливая карта»
05.35 – Сериал «Спаси меня»

КУЛЬТУРА

07.30 – «Евроньюс»
11.00, 16.30, 20.30, 00.30 – Новости культуры
11.20 – «В главной роли...»
11.40, 02.50, 03.50 – Программа передач
11.50 – Х/ф «Кентервильское привидение»
13.30 – Д/с «Мировые сокровища культуры». «Альгамбра. Резиденция мавров»
13.45 – Д/с «Александр Великий»
14.35 – Легенды Царского Села
15.05 – Х/ф «Угрюм-река». «Громовы»
16.35 – «Альбом есть памятник души»
17.00 – М/с «Зверопорт»
17.15 – М/ф «Последние волшебники»
17.25 – Д/с «Магна Аура»
17.50 – Д/с «Формы природы». «Тайна орхидей»
18.20 – «Плоды просвещения». «Царская муза». «Женский век в России. Елизавета и Екатерина II»
18.50 – Д/ф «Жан Расин»
19.00 – «БлокНОТ»
19.25 – «Собрание исполнений». С. Рахманинов. Концерт №4 для фортепиано с оркестром
20.05 – «В главной роли...»
20.50 – Д/с «Александр Великий»
21.40 – «Больше, чем любовь»
22.20 – Сериал «Очарование зла»
23.05 – «Очарование зла»
00.00 – Д/с «Подстрочник»
00.50 – Х/ф «Судьба Стенфортов»
02.35 – Д/с «Мировые сокровища культуры». «Охрид. Мир цвета и иконопочитания»
02.55 – Д/с «Формы природы». «Тайна орхидей»
03.25 – «Царская муза». «Женский век в России. Елизавета и Екатерина II»

ДТВ-VIASAT DTV

07.00 – Х/ф «Американский президент»
09.00 – Клуб детективов
10.00 – Мультфильмы
11.00 – Тысяча мелочей
11.30 – «6 кадров»
12:00 – «Самое смешное видео»
12.30 – «Горячий вечер»
13.30 – Х/ф «Инспектор ГАИ»
15.30 – «Поступок»
16.00 – «Судебные страсти»
17.00 – «Вне закона»
17.30 – Сериал «Безмолвный свидетель»
18.00 – Сериал «Шахматист»
19.00 – Д/ф «Пули для Брежнева»
20.00 – «Судебные страсти»
21.00 – «6 кадров»
21.30 – «Брачное чтиво»
22.30 – «Самое смешное видео»
23.30 – «Брачное чтиво»
00.00 – «Вне закона»
00.30 – «6 кадров»
01.00 – «Горячий вечер»
02.00 – Сериал «Закон и порядок. Специальный корпус-8»
03.00 – «Брачное чтиво»
03.30 – «Слава богу, ты пришел!»
04.30 – «Голые приколы»
05.00 – Клуб детективов

ЗВЕЗДА

06.10 – Д/с «Кумиры о кумирах». Сергей Чонишвили о Евгении Леонове
07.00 – Д/с «Век полета. История покорения воздуха человеком». «Ангелы милосердия»
08.00 – Мультфильмы
08.30 – Сериал «Приключения Шерлока Холмса и доктора Ватсона»
10.00, 14.00, 17.00, 19.00, 23.00 – Новости
10.15 – Сериал «Батя»
11.10 – Сериал «Моя граница»
12.10 – Х/ф «Ижорский батальон».
14.15 – Д/с «Потерянная свобода». «Искатели»
15.15 – Х/ф «Меня ждут на земле»
17.15, 00.25 – Сериал «Нежность к ревущему зверю»
19.30 – Сериал «Моя граница»
20.30 – Д/с «Спасение императора. Тайный путь». «Искатели»
21.15 – Х/ф «Срок давности»
23.30 – Сериал «Батя»
01.50 – Х/ф «Меня ждут на земле»
03.20 – Х/ф «Мой папа - идеалист»
05.00 – Д/с «Кумиры о кумирах». Алексей Гуськов об Анатолии Папанове

ТВ3

07.00 – Мультфильмы
07.20 – М/с «Черепашки-ниндзя»
07.50 – М/с «Кураж - трусливый пес»
08.15 – М/с «Приключения мультяшек
08.40 – М/с «Озорные анимашки»
09.00 – Сериал «Удивительные странствия Геракла»
10.00 – Сериал «Звездные врата: Атлантида»
11.00 – Сериал «День рождения Буржуя»
12.00 – Д/с «Тайные знаки. Бегство от одиночества»
13.00 – Д/с «Затерянные миры. Кладбище королей»
14.00 – Х/ф «День катастрофы-2: конец света»
16.00 – Сериал «На краю вселенной»
17.00 – Сериал «Удивительные странствия Геракла»
18.00 – Сериал «Таинственные пути»
19.00 – Сериал «Медиум»
20.00 – Д/с «Тайные знаки. Правила выживания. Прививки»
21.00 – Сериал «Охотники за чужими»
22.00 – Х/ф «Раптор»
00.00 – Сериал «Звездные врата: Атлантида»

СПОРТ

06.00, 12.00, 14.00, 17.10, 23.10, 03.25 – Вести-спорт
06.10 – Страна спортивная
06.45 – Лыжный спорт. Кубок мира. Спринт
07.40 – Теннис. Кубок Федерации. 1/4 финала. Сербия - Россия
11.00 – Легкая атлетика. Прыжки в высоту. Кубок Москвы
12.10 – Волейбол. Чемпионат России. Мужчины. «Искра» (Одинцово) - «Локомотив-Белогорье» (Белгород)
14.15 – «Из истории Белых олимпиад. Альбервилль-1992»
15.55 – Страна спортивная
16.25 – Скоростной участок
17.00, 23.00, 03.15 – Вести.ru
17.20 – Бильярд. «Кубок Пальмиры»
19.15 – Лыжный спорт. Кубок мира. Спринт
20.20 – Ванкувер-2010. «Обратный отсчет»
21.15 – Биатлон. Кубок мира
23.20 – «Из истории Белых олимпиад. Лиллехаммер-1994»
03.35 – Биатлон. Кубок мира
05.15 – «Моя планета»

5 ПЕТЕРБУРГ - ПЯТЫЙ КАНАЛ

07.30 – Д/с «Великие побеги в истории»
08.00 – Д/с «Живая история». «Николай Трофимов. Человек, которого не хватает»
09.00 – Д/ф «Творцы бедствий. Смертельная ловушка»
10.00 – М/ф «Следствие ведут колобки»
10.05 – Комедия «Женитьба Бальзаминова»
11.25 – Д/ф «Доисторические охотники. Гиенодон»
12.30 – «Сейчас»
12.40 – Д/ф «Генсеки. Как ушел Хрущев»
13.35 – «Максимальное приближение»
15.30 – «Сейчас»
15.40 – Д/ф «Мир природы. Открытки из прошлого»
16.40 – Д/с «Живая история». «О вкусной и здоровой пище»
17.30 – Д/ф «Сыновья Мао и Чан Кайши»
18.30 – «Сейчас»
18.55 – «Экстренный вызов 112»
19.00 – «Максимальное приближение»
20.00 – Д/с «Охота на охотников. Похищение»
21.00 – «Экстренный вызов 112»
21.30 – «Сейчас»
22.00 – «Открытая студия»
23.00 – Д/с «Живая история». «Нюрнберг. Дело врачей нацистов»
00.00 – «Экстренный вызов 112»
00.20 – «Сейчас»
01.00 – Боевик «Дон. Главарь мафии»
04.00 – Ночь. Звук. Гориболь
05.00 – Боевик «Проект «А»-2»

ТВ-ГИД: СРЕДА, 10 ФЕВРАЛЯ

ПЕРВЫЙ КАНАЛ

06.00 – «Доброе утро»
10.00 – Новости
10.05 – Малахов +
11.20 – Модный приговор
12.20 – Контрольная закупка
13.00 – Новости
13.20 – «Участок»
14.20 – «Детективы»
15.00 – Другие новости
15.20 – Понять. Простить
16.00 – Новости
16.20 – Сериал «Обручальное кольцо»
17.10 – «Давай поженимся!»
18.00 – Федеральный судья
19.00 – Вечерние новости
19.20 – «Школа»
19.50 – «След»
20.40 – «Пусть говорят»
21.20 – «Спальный район»
22.00 – «Время»
22.30 – Сериал «Вербное воскресенье»
23.30 – Среда обитания. «Рыбный день»
00.30 – «Школа»
01.00 – Ночные новости
01.20 – На ночь глядя
02.00 – Х/ф «Величайшая из игр»
04.20 – Х/ф «Багровые небеса»

РОССИЯ

06.00 – «Утро России»
06.07, 06.35, 07.07, 07.35, 08.07, 08.35, 09.07, 09.35 – ВЕСТИ-ИРКУТСК
10.05 – «Маршалы Победы. Жуков и Рокоссовский»
11.00 – Сериал «Срочно в номер-2»
12.00 – ВЕСТИ
12.30 – ВЕСТИ-СИБИРЬ
12.50 – Сериал «Тайны следствия»
13.45 – Сериал «Территория красоты»
14.40 – ВЕСТИ. ДЕЖУРНАЯ ЧАСТЬ
15.00 – ВЕСТИ
15.30 – ВЕСТИ-ИРКУТСК
15.50 – Сериал «Вызов»
16.45 – «Суд идет»
17.30 – «Кулагин и партнеры»
18.00 – ВЕСТИ
18.30 – ВЕСТИ-ИРКУТСК
18.50 – ВЕСТИ. ДЕЖУРНАЯ ЧАСТЬ
19.00 – Сериал «Кармелита. Цыганская страсть»
20.00 – Сериал «Слово женщине»
21.00 – ВЕСТИ
21.30 – ВЕСТИ-ИРКУТСК
21.50 – «Спокойной ночи, малыши!»
22.00 – Сериал «Райские яблочки. Жизнь продолжается»
23.50 – «Калькуттский капкан. Ошибка экипажа»
00.50 – «ВЕСТИ+»
01.10 – Х/ф «Свинарка и пастух»
02.55 – «Горячая десятка»

НТА

06.40 – «Саша + Маша»
07.00 – «Необъяснимо, но факт»
08.00, 08.30, 09.00, 15.00, 20.30, 01.40 – «ОБЪЕКТИВ»
08.15, 08.43, 09.13, 15.13, 20.43, 01.53 – «Прогноз погоды»
08.15 – «Женская лига»
08.45 – «Спектр»
09.15 – «Женская лига»
09.30 – Сериал «Друзья»
10.30 – Сериал «Универ»
11.30 – Сериал «Счастливы вместе»
12.30 – М/с «Детки подросли»
13.00 – М/с «Настоящие монстры»
13.30 – М/с «Котопес»
14.00 – М/с «Как говорит Джинджер»
14.30 – Сериал «H_2O. Просто добавь воды»
15.15 – «Спектр»
15.30 – «Битва экстрасенсов»
16.30 – Комедия «Киносвидание»
18.30 – Сериал «Барвиха»
19.30 – Сериал «Счастливы вместе»
20.45 – «Актуальное интервью»
20.50 – «Женская лига»
21.00 – Сериал «Универ»
22.00 – Комедия «Никто не знает про секс»
00.00 – «Дом-2. Город любви»
01.00 – «Дом-2. После заката»
01.45 – «Спектр»
02.00 – Сериал «Друзья»
03.00 – «Дом-2. Про любовь»
03.55 – Комедия «Мамаши»
05.40 – «Ребенок-робот-2»

АКТИС / РЕН ТВ

06.11 – Ночной музыкальный канал
07.00, 08.00, 13.30, 20.30 – «Местное время»
07.15, 08.15, 13.45, 19.20, 20.45 – Метеоновости
07.20, 08.20, 13.50, 19.25, 20.50 – «Астрогид»
07.30 – Музыкальный канал
08.30 – «Званый ужин»
09.27 – Сериал «Солдаты-2»
10.30 – «24»
11.00 – «В час пик»
12.00 – «Час суда»
13.00 – «Фантастические истории». «Не смерть и не сон»
14.00 – «Званый ужин»
15.00 – Сериал «Солдаты. Дембель неизбежен!»
17.00 – «Детективные истории». «Следствие ведут экстрасенсы»
17.30 – «24»
18.00 – Сериал «Отблески»
19.00 – «Академия на грядках»
19.30 – «В час пик»
21.00 – Сериал «Отблески»
22.00 – Сериал «Солдаты. Дембель неизбежен!»
00.00 – «В час пик»
00.30 – «24»
01.00 – «Громкое дело». «Подняться со дна»
02.00 – Ужасы «Кэндимен-3. День мертвых»
03.41 – «Секретные истории». «Проклятия египетских фараонов»
04.32 – «Детективные истории». «Следствие ведут экстрасенсы»
04.58 – Сериал «Медики»
05.43 – «Неизвестная планета». «В поисках Ноева ковчега»

НТВ / ТК Мир

06.55 – Сериал «Графиня де Монсоро»
08.00 – «Экспресс-Новости»
08.15 – «Территория 02»
08.30 – «Сегодня утром»
09.30 – Дачный ответ
10.30 – «Чрезвычайное происшествие». Расследование
11.00 – «Экспресс-Новости»
11.20 – «Средний класс»
12.00 – Сериал «Мангуст-2»
13.00 – Суд присяжных
14.00 – «Экспресс-Новости»
14.30 – Сериал «Закон и порядок»
16.30 – «Чрезвычайное происшествие»
17.00 – Сегодня
17.30 – Сериал «Возвращение Мухтара-2»
19.30 – «Чрезвычайное происшествие»
20.00 – «Экспресс-Новости»
20.15 – «Дачная жизнь»
20.30 – Сериал «Медвежий угол»
22.30 – Сериал «Агент особого назначения»
00.15 – «Экспресс-Новости»
00.35 – «Поздний разговор»
01.20 – Авиаторы
01.55 – Х/ф «Месть по-голливудски»
03.40 – Комедия «Идеал»
05.25 – Боевик «Операция «Дельта Фарс»

ТВЦ-СИБИРЬ

07.00 – «Настроение»
09.30 – Х/ф «31 июня»
12.10 – «Работа ЕСТЬ!»
12.30 – События
12.45 – Х/ф «Рифмуется с любовью»
14.40 – Линия защиты
15.30 – События
15.45 – Деловая Москва
16.10 – Петровка, 38
16.25 – Сериал «Детективное агентство «Лунный свет»
17.30 – Д/ф «Извержение вулкана Кракатау»
18.30 – События
18.50 – Петровка, 38
19.20 – Сериал «Копье Лонгина»
20.00 – Сериал «Сыщики районного масштаба»
20.55 – Лицом к городу
21.50 – События
22.10 – Х/ф «Пари на любовь»
23.50 – «Дело принципа». «Олимпийские надежды»
00.45 – События
01.20 – Триллер «Незаконное вторжение»
03.25 – Х/ф «Повесть о чекисте»
05.05 – Х/ф «Роман и Франческа»

07.00 – Сериал «Джинн дома»
07.55 – М/с «Смешарики»
08.00 – М/с «Что новенького, Скуби Ду?»
08.30 – Сериал «Папины дочки»
09.30 – Сериал «Воронины»
10.00 – «6 кадров»
10.30 – Сериал «Папины дочки»
11.00 – Сериал «Маргоша»
12.00 – Сериал «Моя прекрасная няня»
13.00 – «INTERсеть»
14.00 – Сериал «Шаг за шагом»
14.30 – М/с «Трансформеры. Кибертрон»
15.00 – М/с «Лизун и настоящие охотники за привидениями»
15.30 – М/с «Анимагия»
16.00 – М/с «Приключения Джеки Чана»
16.30 – Сериал «Сабрина - маленькая ведьма»
17.00 – Сериал «Волшебники из Вэйверли Плэйс»
17.30 – Сериал «Папины дочки»
18.30 – «Галилео»
19.30 – «Даёшь молодежь!»
20.00 – Сериал «Папины дочки»
21.00 – Сериал «Воронины»
22.00 – Сериал «Маргоша»
23.00 – Х/ф «Непробиваемый»
00.35 – «6 кадров»
01.30 – «Инфомания»
02.00 – Х/ф «Короткое дыхание»
04.20 – Сериал «Зачарованные»

ТАКСИ "ЛЕНИНГРАД"
Мы экономим Ваше Время!
65-00-65
СОТ. БВК 730
Требуются водители с личным автомобилем

ДОМАШНИЙ

06.15 – Музыка на «Домашнем»
07.30 – «Джейми у себя дома»
08.00 – Мировые бабушки
08.30 – «Вкус путешествий»
09.00 – Сериал «Татьянин день»
10.00 – «Дела семейные»
11.00 – «Скажи, что не так?!»
12.00 – Сериал «Капитанские дети»
13.00 – Живые истории
14.00 – Мелодрама «Не забудь... Станция Луговая»
15.40 – ИноСтранная кухня
16.00 – Д/с «Звёздная жизнь»
17.00 – «Дела семейные»
18.00 – «Скажи, что не так?!»
19.00 – «Одна за всех»
19.30 – Сериал «Она написала убийство»
20.30 – Сериал «Капитанские дети»
21.30 – «Скажи, что не так?! Звёздные истории»
22.30 – «Одна за всех»
23.00 – Сериал «Доктор Хаус»
00.00 – «Докторология». «Пульмонология»
00.30 – Мелодрама «Капель»
02.10 – Сериал «Земля любви, земля надежды»
03.10 – Сериал «Счастливая карта»
05.35 – Сериал «Спаси меня»

КУЛЬТУРА

07.30 – «Евроньюс»
11.00, 16.30, 20.30, 00.30 – Новости культуры
11.20 – «В главной роли...»
11.40, 02.50, 03.50 – Программа передач
11.50 – Х/ф «Метель»
13.10 – «Полон верой и любовью. Николай Солдатенков»
13.50 – Д/с «Александр Великий»
14.35 – «Странствия музыканта»
15.05 – Х/ф «Угрюм-река». «Анфиса»
16.35 – «Репетиция Пушкина»
17.00 – М/с «Зверопорт»
17.15 – М/ф «Лесная история»
17.25 – Д/с «Магна Аура»
17.50 – Д/с «Формы природы». «Мимикрия и обман»
18.20 – «Плоды просвещения». «Царская муза». «Павел I»
18.50 – Д/ф «Чарлз Дарвин»
19.00 – «Партитуры не горят»
19.25 – «Собрание исполнений». Музыкальные иллюстрации к повести А. С. Пушкина «Метель»
20.05 – «В главной роли...»
20.50 – Д/с «Александр Великий»
21.40 – Власть факта
22.25 – «Театральная летопись. Избранное»
23.15 – Д/ф «Сумрак ночи»
23.45 – Д/с «Мировые сокровища культуры». «Фес. Лабиринт и рай»
00.00 – Д/с «Подстрочник»
00.50 – Х/ф «Судьба Стенфортов»
02.35 – Д/с «Мировые сокровища культуры». «Мавзолей Ахмеда Ходжи Яссави. Паломничество в Туркестан»
02.55 – Д/с «Формы природы». «Мимикрия и обман»
03.25 – «Царская муза». «Павел I»

ДТВ-VIASAT

07.00 – Сериал «Узнай врага-2»
07.50 – Сериал «Диагноз: убийство-8»
09.00 – Клуб детективов
10.00 – Мультфильмы
11.00 – Тысяча мелочей
11.30 – «6 кадров»
12.00 – «Самое смешное видео»
12.30 – «Горячий вечер»
13.30 – Х/ф «На острие меча»
15.30 – «Поступок»
16.00 – «Судебные страсти»
17.00 – «Вне закона»
17.30 – Сериал «Безмолвный свидетель»
18.00 – Сериал «Шахматист»
19.05 – Д/ф «Щелоков. Плата за власть»
20.00 – «Судебные страсти»
21.00 – «6 кадров»
21.30 – «Брачное чтиво»
22.30 – «Самое смешное видео»
23.30 – «Брачное чтиво»
00.00 – «Вне закона»
00.30 – «6 кадров»
01.00 – «Горячий вечер»
02.00 – Сериал «Закон и порядок. Специальный корпус-8»
03.00 – «Брачное чтиво»
03.30 – «Слава богу, ты пришел!»
04.30 – «Голые приколы»
05.00 – Клуб детективов

ЗВЕЗДА

06.00 – Сериал «Зов предков»
07.00 – Д/с «Век полета. История покорения воздуха человеком». «Каждый способен летать»
08.00 – Мультфильмы
08.40 – Сериал «Приключения Шерлока Холмса и доктора Ватсона»
10.00, 14.00, 17.00, 19.00, 23.00 – Новости
10.15 – Сериал «Батя»
11.10 – Сериал «Моя граница»
12.15 – Х/ф «Срок давности»
14.15 – Д/с «Спасение императора. Тайный путь». «Искатели»
15.15 – Х/ф «Вертикаль»
16.30 – «Спасти ребенка. Никита Гришков»
17.15, 00.25 – Сериал «Нежность к ревущему зверю»
19.30 – Сериал «Моя граница»
20.30 – Д/с «Приключения «золотого чемодана». «Искатели»
21.15 – Х/ф «Средь бела дня...»
23.30 – Сериал «Батя»
01.40 – Х/ф «Вертикаль»
03.10 – Х/ф «Берег спасения»

ТВ3

07.00 – Мультфильмы
07.20 – М/с «Черепашки-ниндзя»
07.50 – М/с «Кураж - трусливый пес»
08.15 – М/с «Приключения мультяшек»
08.40 – М/с «Озорные анимашки»
09.00 – Сериал «Удивительные странствия Геракла»
10.00 – Сериал «Звездные врата: Атлантида»
11.00 – Сериал «День рождения Буржуя»
12.00 – Д/с «Тайные знаки. Правила выживания. Прививки»
13.00 – Д/с «Затерянные миры. Загадка библейского народа»
14.00 – Х/ф «День катастрофы-2: конец света»
16.00 – Сериал «На краю вселенной»
17.00 – Сериал «Удивительные странствия Геракла»
18.00 – Сериал «Таинственные пути»
19.00 – Сериал «Медиум»
20.00 – Д/с «Тайные знаки. Апокалипсис. Экологический кризис»
21.00 – Сериал «Охотники за чужими»
22.00 – Х/ф «Полное затмение»
00.00 – Сериал «Звездные врата: Атлантида»

СПОРТ

06.20, 12.00, 14.10, 17.10, 23.10, 03.10, 05.40 – Вести-спорт
06.30 – Лыжный спорт. Кубок мира. Дуатлон. Женщины
07.30 – Легкая атлетика. Международный турнир «Русская зима»
10.00 – Футбол. Чемпионат Италии. «Ливорно» - «Ювентус»
12.10 – «Из истории Белых олимпиад. Лиллехаммер-1994»
14.25 – «Из истории Белых олимпиад. Лиллехаммер-1994»
16.25 – Футбол. Обзор матчей чемпионата Италии
17.00, 23.00, 03.00 – Вести.ru
17.20 – Бильярд. «Кубок Пальмиры»
19.05 – Лыжный спорт. Кубок мира. Дуатлон. Женщины
20.05 – Ванкувер-2010. «Обратный отсчет»
21.00 – Биатлон. Кубок мира
23.20 – «Из истории Белых олимпиад. Нагано-1998»
01.25 – Биатлон. Кубок мира
03.20 – Футбол. Обзор матчей чемпионата Италии
03.40 – Футбол. Чемпионат Италии. «Парма» - «Интер». Прямая трансляция
05.50 – «Моя планета»

5 ПЕТЕРБУРГ - ПЯТЫЙ КАНАЛ

06.45 – Д/ф «Мадонна. Такая игра»
08.00 – Д/с «Живая история». «Говорухины. Отец и сын»
09.00 – Д/ф «Творцы бедствий. Лавина»
10.00 – М/ф «Следствие ведут колобки»
10.05 – Детектив «Рокировка в длинную сторону»
12.00 – Д/с «Хроники дикой природы»
12.30 – «Сейчас»
12.40 – Д/ф «Сыновья Мао и Чан Кайши»
13.35 – «Максимальное приближение»
15.30 – «Сейчас»
15.40 – Д/ф «Мир природы. Искусство обольщения»
16.40 – Д/с «Живая история». «Олег Ефремов. Театральный роман»
17.30 – Д/ф «Русская Вандея»
18.30 – «Сейчас»
18.55 – «Экстренный вызов 112»
19.00 – «Максимальное приближение»
20.00 – Д/с «Охота на охотников. Нападение дельфина»
21.00 – «Экстренный вызов 112»
21.30 – «Сейчас»
22.00 – «Открытая студия»
23.00 – Д/с «Живая история». «Илья Авербах. История любви»
00.00 – «Экстренный вызов 112»
00.20 – «Сейчас»
01.00 – Комедия «Беглецы»
02.45 – Ночь. Театр. Циликин
03.15 – Комедия «Повторный брак»
05.10 – Драма «Присутствие духа»

ТВ-ГИД: ЧЕТВЕРГ, 11 ФЕВРАЛЯ

ПЕРВЫЙ КАНАЛ

06.00 – «Доброе утро»
10.00 – Новости
10.05 – Малахов +
11.20 – Модный приговор
12.20 – Контрольная закупка
13.00 – Новости
13.20 – «Участок»
14.20 – «Детективы»
15.00 – Другие новости
15.20 – Понять. Простить
16.00 – Новости
16.20 – Сериал «Обручальное кольцо»
17.10 – «Давай поженимся!»
18.00 – Федеральный судья
19.00 – Вечерние новости
19.20 – «Школа»
19.50 – «След»
20.40 – «Пусть говорят»
21.20 – «Спальный район»
22.00 – «Время»
22.30 – Сериал «Вербное воскресенье»
23.30 – «Человек и закон»
00.30 – «Школа»
01.00 – Ночные новости
01.20 – Судите сами
02.10 – Х/ф «Тихушники»
04.40 – Сериал «Акула»
05.30 – «Детективы»

РОССИЯ

06.00 – «Утро России»
06.07, 06.35, 07.07, 07.35, 08.07, 08.35, 09.07, 09.35 – ВЕСТИ-ИРКУТСК
10.05 – «Тайна Ноева ковчега»
11.00 – Сериал «Срочно в номер-2»
12.00 – ВЕСТИ
12.30 – ВЕСТИ-СИБИРЬ
12.50 – Сериал «Тайны следствия»
13.45 – Сериал «Территория красоты»
14.40 – ВЕСТИ. ДЕЖУРНАЯ ЧАСТЬ
15.00 – ВЕСТИ
15.30 – ВЕСТИ-ИРКУТСК
15.50 – Сериал «Вызов»
16.45 – «Суд идет»
17.30 – «Кулагин и партнеры»
18.00 – ВЕСТИ
18.30 – ВЕСТИ-ИРКУТСК
18.50 – ВЕСТИ. ДЕЖУРНАЯ ЧАСТЬ
19.00 – Сериал «Кармелита. Цыганская страсть»
20.00 – Сериал «Слово женщине»
21.00 – ВЕСТИ
21.30 – ВЕСТИ-ИРКУТСК
21.50 – «Спокойной ночи, малыши!»
22.00 – Сериал «Райские яблочки. Жизнь продолжается»
23.50 – «Огненный рейс. Как это было»
00.50 – «ВЕСТИ+»
01.10 – Х/ф «Империя Солнца»

НТА

06.40 – «Саша + Маша»
07.00 – «Необъяснимо, но факт»
08.00, 08.30, 09.00, 15.00, 20.30, 01.40 – «ОБЪЕКТИВ»
08.13, 08.43, 09.13, 15.13, 20.43, 01.53 – «Прогноз погоды»
08.15 – «Женская лига»
08.45 – «Актуальное интервью»
08.50 – «Женская лига»
09.15 – «Актуальное интервью»
09.30 – Сериал «Друзья»
10.30 – Сериал «Универ»
11.30 – Сериал «Счастливы вместе»
12.30 – М/с «Детки подросли»
13.00 – М/с «Настоящие монстры»
13.30 – М/с «Котопес»
14.00 – М/с «Как говорит Джинджер»
14.30 – Сериал «H_2O. Просто добавь воды»
15.15 – «Спектр»
15.25 – «Саша + Маша»
15.30 – «Битва экстрасенсов»
16.30 – Комедия «Конвоиры»
18.30 – Сериал «Барвиха»
19.30 – Сериал «Счастливы вместе»
20.45 – «Самое главное»
21.00 – Сериал «Универ»
22.00 – Комедия «Никто не знает про секс-2»
00.00 – «Дом-2. Город любви»
01.00 – «Дом-2. После заката»
01.45 – «Самое главное»
02.00 – Сериал «Друзья»
03.00 – «Дом-2. Про любовь»
03.55 – Комедия «Роман по переписке»
05.35 – «Ребенок-робот-2»

АКТИС РЕН

06.15 – Ночной музыкальный канал
07.00, 08.00, 13.30, 20.30 – «Местное время»
07.15, 08.15, 13.45, 19.20, 20.45 – Метеоновости
07.20, 08.20, 13.50, 19.25, 20.50 – «Астрогид»
07.30 – «Академия на грядках»
08.30 – «Званый ужин»
09.28 – Сериал «Солдаты-2»
10.30 – «24»
11.00 – «В час пик»
12.00 – «Час суда»
13.00 – «Фантастические истории». «Реинкарнация. Переселения душ»
14.00 – «Званый ужин»
15.00 – Сериал «Солдаты. Дембель неизбежен!»
17.00 – «Детективные истории». «Золотой капкан»
17.30 – «24»
18.00 – Сериал «Отблески»
19.30 – «Самое главное»
19.30 – «В час пик»
21.00 – Сериал «Отблески»
22.00 – Сериал «Солдаты. Дембель неизбежен!»
00.00 – «В час пик»
00.30 – «24»
01.00 – «Громкое дело». «Замуж за иностранца»
02.00 – Ужасы «Граница»
03.56 – «Секретные истории». «Приглашение на смерть»
04.46 – «Детективные истории». «Золотой капкан»
05.12 – Сериал «Медики»

НТВ

06.55 – Сериал «Графиня де Монсоро»
08.00 – «Экспресс-Новости»
08.15 – «Дачная жизнь»
08.30 – «Сегодня утром»
09.30 – Следствие вели
10.30 – «Первая кровь»
11.00 – «Экспресс-Новости»
11.20 – «Средний класс»
12.00 – Сериал «Мангуст-2»
13.00 – Суд присяжных
14.00 – «Экспресс-Новости»
14.30 – Сериал «Закон и порядок»
16.30 – «Чрезвычайное происшествие»
17.00 – Сегодня
17.30 – Сериал «Возвращение Мухтара-2»
19.30 – ««В доме моем»
20.00 – «Экспресс-Новости»
20.30 – Сериал «Медвежий угол»
22.30 – Сериал «Агент особого назначения»
00.15 – «Экспресс-Новости»
00.35 – Х/ф «Во имя мести»
02.20 – Х/ф «Ганнибал»
04.55 – Х/ф «Учитель года»

ТВЦ-СИБИРЬ

07.00 – «Настроение»
09.30 – Х/ф «Вам и не снилось...»
11.15 – «Музыкальная история»
11.50 – «День аиста»
12.10 – Петровка, 38
12.30 – События
12.45 – Х/ф «Свои дети»
14.40 – Д/с «Красотки». «Доказательства вины»
15.30 – События
15.45 – Деловая Москва
16.10 – Петровка, 38
16.25 – Сериал «Детективное агентство «Лунный свет»
17.30 – Д/ф «Трагедия 9/11. Кто виноват?»
18.30 – События
18.50 – Петровка, 38
19.20 – Сериал «Копье Лонгина»
20.05 – Сериал «Сыщики районного масштаба»
20.55 – «Техсреда»
21.30 – События
22.05 – Комедия «Лабиринты любви»
23.50 – Д/ф «Миллионеры на льду»
00.40 – События
01.15 – Х/ф «Чёрный океан»
02.45 – Опасная зона
03.15 – Х/ф «Схватка»
05.10 – Х/ф «Только ты»

4

06.00 – М/с «Космические охотники на дорков»
07.00 – Сериал «Джинн дома»
07.55 – М/с «Смешарики»
08.00 – М/с «Что новенького, Скуби Ду?»
08.30 – Сериал «Папины дочки»
09.30 – Сериал «Воронины»
10.00 – «6 кадров»
10.30 – Сериал «Папины дочки»
11.00 – Сериал «Маргоша»
12.00 – Сериал «Моя прекрасная няня»
13.00 – «Инфомания»
13.30 – Сериал «Шаг за шагом»
14.30 – М/с «Трансформеры. Кибертрон»
15.00 – М/с «Лизун и настоящие охотники за привидениями»
15.30 – М/с «Анимагия»
16.00 – М/с «Приключения Джеки Чана»
16.30 – Сериал «Сабрина - маленькая ведьма»
17.00 – Сериал «Волшебники из Вэйверли Плэйс»
17.30 – Сериал «Папины дочки»
18.30 – «Галилео»
19.30 – «Даёшь молодежь!»
20.00 – Сериал «Папины дочки»
21.00 – Сериал «Воронины»
22.00 – Сериал «Маргоша»
23.00 – Х/ф «Смерч»
01.00 – «6 кадров»
01.30 – «Видеобитва»
02.30 – Х/ф «Опасные герои»
04.30 – Сериал «Зачарованные»

ДОМАШНИЙ

06.15 – Музыка на «Домашнем»
07.30 – «Джейми у себя дома»
08.00 – Мировые бабушки
08.30 – Д/с «Династии». «Моя семья»
09.00 – Сериал «Татьянин день»
10.00 – «Дела семейные»
11.00 – «Скажи, что не так?! Звёздные истории»
12.00 – Мелодрама «Воскресный папа»
13.40 – Мелодрама «Капель»
15.20 – Мать и дочь
16.00 – Д/с «Династии». «Моя семья»; «Приемные дети»
17.00 – «Дела семейные»
18.00 – «Скажи, что не так?!»
19.00 – «Одна за всех»
19.30 – «Династия». «Тодоровские»
20.30 – Мелодрама «Наследницы»
22.30 – «Одна за всех»
23.00 – Сериал «Доктор Хаус»
00.00 – «Докторология». «Анестезиология»
00.30 – Детектив «Верьте мне, люди»
02.40 – Сериал «Земля любви, земля надежды»
03.40 – Сериал «Счастливая карта»

КУЛЬТУРА

07.30 – «Евроньюс»
11.00, 16.30, 20.30, 00.30 – Новости культуры
11.20 – «В главной роли...»
11.40, 02.50, 03.50 – Программа передач
11.50 – Х/ф «Казаки»
13.25 – «Истории дома Качалова»
14.05 – Д/с «Александр Великий»
14.50 – «Письма из провинции»
15.15 – Х/ф «Угрюм-река». «Предательство»
16.35 – «Пушкин. Лирика. Избранное»
17.00 – М/с «Зверопорт»
17.15 – М/ф «Чуффык»
17.25 – Д/с «Магна Аура»
17.50 – Д/с «Формы природы». «Свободные как птицы»
18.20 – «Плоды просвещения». «Царская муза». «Александр I»
18.50 – Д/ф «Виллем Баренц»
19.00 – Билет в Большой
19.40 – «Собрание исполнений». Соната-фантазия «По прочтении Данте»
20.05 – «В главной роли...»
20.50 – «Вестготы и их сокровища. От Бузенто до Толедского королевства»
21.40 – Черные дыры. Белые пятна
22.25 – «Живу и радуюсь...»
23.05 – «Культурная революция»
00.00 – Д/с «Подстрочник»
00.50 – Х/ф «Судьба Стенфортов»
02.25 – Д/с «Мировые сокровища культуры». «Остров Пасхи. Таинственные гиганты»
02.40 – Музыкальный момент. Пьесы для гитары
02.55 – Д/с «Формы природы». «Свободные как птицы»
03.25 – «Царская муза». «Александр I»

ДТВ-VIASAT DTV

07.00 – Сериал «Узнай врага-2»
07.50 – Сериал «Диагноз: убийство-8»
09.00 – Клуб детективов
10.00 – Мультфильмы
11.00 – Тысяча мелочей
11.30 – «6 кадров»
12.00 – «Самое смешное видео»
12.30 – «Горячий вечер»
13.30 – Х/ф «Прохиндиада-2»
15.30 – «Поступок»
16.00 – «Судебные страсти»
17.00 – «Вне закона»
17.30 – Сериал «Безмолвный свидетель»
18.00 – Сериал «Шахматист»
19.00 – Д/ф «Юрий Андропов. Личная жизнь»
20.00 – «Судебные страсти»
21.00 – «6 кадров»
21.30 – «Брачное чтиво»
22.30 – «Самое смешное видео»
23.30 – «Брачное чтиво»
00.00 – «Вне закона»
00.30 – «6 кадров»
01.00 – «Горячий вечер»
02.00 – Сериал «Закон и порядок. Специальный корпус-8»
03.00 – «Брачное чтиво»
03.30 – «Слава богу, ты пришел!»
04.30 – «Голые приколы»
05.00 – Клуб детективов

ЗВЕЗДА

06.00 – Сериал «Зов предков»
07.00 – Д/с «Век полета. История покорения воздуха человеком». «Научные исследования и полеты к самым дальним частям планеты»
08.00 – Мультфильмы
08.40 – Сериал «Приключения Шерлока Холмса и доктора Ватсона»
10.00, 14.00, 17.00, 19.00, 23.00 – Новости
10.15 – Сериал «Батя»
11.10 – Сериал «Моя граница»
12.15 – Х/ф «Средь бела дня...»
14.15 – Д/с «Приключения «золотого чемодана». «Искатели»
15.15 – Х/ф «Екатерина Воронина»
17.15 – Х/ф «Мужской разговор»
19.30 – Сериал «Моя граница»
20.30 – Д/с «Золото Змеиной горы». «Искатели»
21.30 – Х/ф «Куда исчез Фоменко?»
23.30 – Сериал «Батя»
00.25 – Х/ф «Верьте мне, люди»
02.30 – Х/ф «Ты должен жить»
04.10 – Х/ф «Екатерина Воронина»

1 В ТВ 3

07.00 – Мультфильмы
07.20 – М/с «Черепашки-ниндзя»
07.50 – М/с «Кураж - трусливый пес»
08.15 – М/с «Приключения мультяшек»
08.40 – М/с «Озорные анимашки»
09.00 – Сериал «Удивительные странствия Геракла»
10.00 – Сериал «Звездные врата: Атлантида»
11.00 – Сериал «День рождения Буржуя»
12.00 – Д/с «Тайные знаки. Апокалипсис. Экологический кризис»
13.00 – Д/с «Затерянные миры. Антихрист. Тайны Корана»
14.00 – Х/ф «Полное затмение»
16.00 – Сериал «На краю вселенной»
17.00 – Сериал «Удивительные странствия Геракла»
18.00 – Сериал «Таинственные пути»
19.00 – Сериал «Медиум»
20.00 – Д/с «Тайные знаки»
21.00 – Сериал «Охотники за чужими»
22.00 – Х/ф «Механические убийцы»
00.00 – Сериал «Звездные врата: Атлантида»

СПОРТ

06.50 – Лыжный спорт. Кубок мира. Дуатлон. Мужчины
08.05 – Мини-футбол. Чемпионат России. «Динамо-2» (Москва) - «Дина» (Москва)
10.00 – Футбол. Чемпионат Италии. «Фиорентина» - «Рома»
12.00, 14.00, 17.10, 23.10, 03.10 – Вести-спорт
12.15 – Регби. Кубок Европейских Наций. Россия - Португалия
14.15 – «Из истории Белых олимпиад. Нагано-1998»
16.30 – «Летопись спорта». Русские сюрпризы Белых олимпиад
17.00, 23.00, 03.00 – Вести.ru
17.20 – Бильярд. «Кубок Пальмиры»
18.55 – Лыжный спорт. Кубок мира. Дуатлон. Мужчины
20.00 – Рыбалка с Радзишевским
20.15 – Ванкувер-2010. «Обратный отсчет»
21.10 – Биатлон. Кубок мира
23.20 – «Из истории Белых олимпиад. Солт-Лейк-Сити-2002»
01.25 – Биатлон. Кубок мира
05.05 – «Моя планета»

5 ПЕТЕРБУРГ - ПЯТЫЙ КАНАЛ

06.55 – Д/ф «Избежать смерти»
08.00 – Д/с «Живая история». «Тайна Марики Рёкк»
09.00 – Д/ф «Творцы бедствий. Торнадо»
10.00 – М/ф «Про паучка, с которым никто не дружил»
10.10 – Драма «Пани Мария»
12.00 – Д/с «Хроники дикой природы»
12.30 – «Сейчас»
12.40 – Д/ф «Русская Вандея»
13.35 – «Максимальное приближение»
15.30 – «Сейчас»
15.40 – Д/ф «Мир природы. Исчезнувшие острова»
16.40 – Д/с «Живая история». «Олимпиада-80. Московский спецназ»
17.30 – Д/ф «Освенцим»
18.30 – «Сейчас»
18.55 – «Экстренный вызов 112»
19.00 – «Максимальное приближение»
20.00 – Д/с «Охота на охотников. Ужас в Танзании»
21.00 – «Экстренный вызов 112»
21.30 – «Сейчас»
22.00 – «Открытая студия»
23.00 – Д/с «Живая история». «Илья Авербах. Прерванный полёт»
00.00 – «Экстренный вызов 112»
00.20 – «Сейчас»
01.00 – Драма «Дочери короля»
03.55 – Триллер «Невинный»

ТВ-ГИД: ПЯТНИЦА, 12 ФЕВРАЛЯ

ПЕРВЫЙ КАНАЛ

06.00 – «Доброе утро»
10.00 – Новости
10.05 – Малахов +
11.20 – Модный приговор
12.20 – Контрольная закупка
13.00 – Новости
13.20 – «Участок»
14.20 – «Детективы»
15.00 – Другие новости
15.20 – Понять. Простить
16.00 – Новости
16.20 – Сериал «Обручальное кольцо»
17.10 – «Давай поженимся!»
18.00 – Федеральный судья
19.00 – Вечерние новости
19.30 – «Поле чудес»
20.30 – «Пусть говорят»
21.20 – «Спальный район»
22.00 – «Время»
22.30 – Х/ф «Миллионер из трущоб»
00.40 – «Гордон Кихот»
01.40 – Комедия «Сорокалетний девственник»
03.50 – Х/ф «Отверженные»
05.50 – «В кольце акул»

РОССИЯ

06.00 – «Утро России»
06.07. 06.35, 07.07, 07.35, 08.07, 08.35, 09.07, 09.35 – ВЕСТИ-ИРКУТСК
10.05 – «Мусульмане»
10.15 – «Мой серебряный шар. Лидия Смирнова»
11.10 – Сериал «Срочно в номер-2»
12.00 – ВЕСТИ
12.30 – ВЕСТИ-СИБИРЬ
12.50 – Сериал «Тайны следствия»
13.45 – Сериал «Территория красоты»
14.40 – ВЕСТИ. ДЕЖУРНАЯ ЧАСТЬ
15.00 – ВЕСТИ
15.30 – ВЕСТИ-ИРКУТСК
15.50 – Сериал «Вызов»
16.45 – «Суд идет»
17.30 – «Кулагин и партнеры»
18.00 – ВЕСТИ
18.30 – ВЕСТИ-ИРКУТСК
18.50 – ВЕСТИ. ДЕЖУРНАЯ ЧАСТЬ
19.00 – Сериал «Кармелита. Цыганская страсть»
20.00 – Сериал «Слово женщине»
21.00 – ВЕСТИ
21.30 – ВЕСТИ-ИРКУТСК
21.50 – «Спокойной ночи, малыши!»
22.00 – «Юрмала»
23.50 – Х/ф «Мы странно встретились»
01.35 – Детектив «Дело о пеликанах»

НТА

06.35 – «Саша + Маша»
07.00 – «Необъяснимо, но факт»
08.00, 08.30, 09.00, 15.00, 20.30, 01.40 – «ОБЪЕКТИВ»
08.13, 08.43, 09.13, 15.13, 20.43, 01.53 – «Прогноз погоды»
08.15 – «Самое главное»
08.45 – Сериал «Счастливы вместе»
09.15 – «Самое главное»
09.30 – Сериал «Друзья»
10.30 – Сериал «Универ»
11.30 – Сериал «Счастливы вместе»
12.30 – М/с «Детки подросли»
13.00 – М/с «Настоящие - монстры»
13.30 – М/с «Котопес»
14.00 – М/с «Как говорит Джинджер»
14.30 – Сериал «H_2O. Просто добавь воды»
15.15 – «Старт»
15.21 – «Женская лига»
15.30 – «Битва экстрасенсов»
16.30 – Комедия «Куклы»
18.30 – Сериал «Барвиха»
19.30 – Сериал «Счастливы вместе»
20.45 – «Старт»
20.52 – «Женская лига»
21.00 – Сериал «Универ»
22.00 – «Комеди Клаб»
23.00 – «Comedy Woman»
00.00 – «Дом-2. Город любви»
01.00 – «Дом-2. После заката»
01.45 – «Старт»
02.00 – Сериал «Друзья»
03.00 – «Дом-2. Про любовь»
03.55 – Х/ф «И грянул гром»
05.55 – «Ребенок-робот-2»

АКТИС / РЕН ТВ

06.02 – «Неизвестная планета». «Варанаси. Последний переход»
06.31 – Ночной музыкальный канал
07.00, 08.00, 13.30, 20.30 – «Местное время»
07.15, 08.15, 13.45, 20.45 – Метеоновости
07.20, 08.20, 13.50, 20.50 – «Астрогид»
07.30 – Музыкальный канал
08.30 – «Званый ужин»
09.28 – Сериал «Солдаты-2»
10.30 – «24»
11.00 – «В час пик»
12.00 – «Час суда»
13.00 – «Фантастические истории». «Параллельные миры. Затерянные во времени»
14.00 – «Званый ужин»
15.00 – Сериал «Солдаты. Дембель неизбежен!»
17.00 – «Детективные истории». «Медвежатники»
17.30 – «24»
18.00 – Сериал «Отблески»
19.00 – «Фантастические истории». «Сверхвозможности»
19.28 – «В час пик»
21.00 – Сериал «Отблески»
22.00 – Сериал «Солдаты. Дембель неизбежен!»
00.00 – «В час пик»
00.30 – «24»
01.00 – «Громкое дело». «Любовь без границ. Бои без правил»
02.00 – Эротика «Страстные свидания»
03.47 – Комедия «Кострома»
05.15 – «Чрезвычайные истории». «Народные мстители»

НТВ / МИР

06.55 – Сериал «Графиня де Монсоро»
08,00 – «Экспресс-Новости»
08.15 – «Сегодня утром»
09.30 – И снова здравствуйте!
10.30 – Особо опасен!
11.00 – «Экспресс-Новости»
11.20 – «Средний класс»
12.00 – Сериал «МУР есть МУР»
13.00 – Суд присяжных
14.00 – «Экспресс-Новости»
14.30 – Сериал «Закон и порядок»
16.30 – «Чрезвычайное происшествие»
17.00 – Сегодня
17.30 – Сериал «Возвращение Мухтара-2»
19.30 – «Чрезвычайное происшествие»
20.00 – «Экспресс-Новости»
20.30 – Следствие вели
21.30 – «Чрезвычайное происшествие». Расследование
21.55 – «Суперстар» «Александр Розенбаум. Мужчины не плачут»
00.00 – «Женский взгляд»
00.45 – Х/ф «Я покажу тебе Москву»
02.40 – Боевик «Клинок ведьм»
04.35 – Ужасы «Затерянный город»

ТВЦ-СИБИРЬ

07.00 – «Настроение»
09.30 – Х/ф «Трое вышли из леса»
11.25 – Д/ф «Лидия Смирнова. Я родилась в рубашке»
12.10 – Петровка, 38
12.30 – События
12.45 – Д/ф «Седьмая пуля»
14.25 – Д/ф «Талгат Нигматулин. Притча о жизни и смерти»
15.30 – События
15.45 – Деловая Москва
16.10 – Петровка, 38
16.25 – Сериал «Детективное агентство «Лунный свет»
17.30 – Д/ф «Легенды «Титаника»
18.30 – События
18.50 – Петровка, 38
19.20 – Сериал «Копье Лонгина»
20.55 – «Во власти стихии»
21.30 – События
22.05 – «Добрый вечер, Москва!» Россия, вперёд!
00.00 – «Народ хочет знать»
01.05 – События
01.40 – Комедия «Она вас любит»
03.20 – Х/ф «Пари на любовь»
04.55 – Д/ф «Страхи большого города»

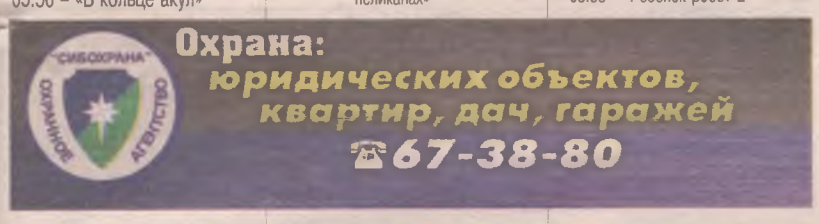

ДОМАШНИЙ

06.00 – Сериал «Спаси меня»
06.40 – Музыка на «Домашнем»
07.30 – «Джейми у себя дома»
08.00 – Мировые бабушки
08.30 – Д/с «Династии». «Приемные дети»
09.00 – Сериал «Татьянин день»
10.00 – «Дела семейные»
11.00 – «Скажи, что не так?!»
12.00 – Сериал «Капитанские дети»
13.00 – «Городское путешествие»
14.00 – Детектив «Верьте мне, люди»
16.10 – Цветочные истории
16.20 – Улицы мира
16.30 – «Еда»
17.00 – «Дела семейные»
18.00 – «Скажи, что не так?! Звёздные истории»
19.00 – «Одна за всех»
19.30 – Сериал «Она написала убийство»
20.30 – Мелодрама «Наследницы-2. Ответный удар»
22.30 – «Одна за всех»
23.00 – Сериал «Доктор Хаус»
00.00 – «Докторология». «Урология и гинекология»
00.30 – Мелодрама «Размолвка»
03.10 – Сериал «Земля любви, земля надежды»
04.05 – Сериал «Счастливая карта»
05:35 – Сериал «Спаси меня»

КУЛЬТУРА

07.30 – «Евроньюс»
11.00, 16.30, 20.30, 00.30 – Новости культуры
11.20 – «В главной роли...»
11.40, 02.50, 03.50 – Программа передач
11.50 – Х/ф «Поручик Киже»
13.30 – «Вестготы и их сокровища. От Бузенто до Толедского королевства»
14.20 – «Странная миссис Сэвидж. Вера Васильева»
15.00 – Х/ф «Угрюм-река». «Крах»
16.15 – Живое дерево ремесел
16.35 – «Стихи разных лет»
17.05 – «В музей - без поводка»
17.20 – «За семью печатями»
17.50 – «Жирафы для Самбуру»
18.20 – «Разночтения»
18.50 – Д/ф «Альбрехт Дюрер»
19.00 – «Что так сердце растревожено...».
19.45 – «Дом актера». «Начало. Вечер студентов творческих вузов Москвы»
20.55 – «Сферы»
21.35 – Сериал «Николя Ле Флок». «Тайна улицы Блан-Манто»
23.30 – «Линия жизни»
00.50 – Х/ф «Скрытая любовь»
02.25 – «Кто там ...»
02.55 – «Жирафы для Самбуру»
03.30 – Р. Штраус. «Четыре последние песни»

ДТВ-VIASAT

07.00 – Сериал «Узнай врага-2»
07.50 – Сериал «Диагноз: убийство-8»
09.00 – Клуб детективов
10.00 – Мультфильмы
11.00 – Тысяча мелочей
11.30 – «6 кадров»
12.00 – «Самое смешное видео»
12.30 – «Горячий вечер»
13.30 – Х/ф «Последнее дело вареного»
15.30 – «Поступок»
16.00 – «Судебные страсти»
17.00 – «Вне закона»
17.30 – Сериал «Безмолвный свидетель»
18.00 – Сериал «Шахматист»
19.00 – Д/ф «Олимпиада-80. Битва за Москву»
20.00 – «Судебные страсти»
21.00 – «6 кадров»
21.30 – «Брачное чтиво»
22.30 – «Самое смешное видео»
23.30 – «Брачное чтиво»
00.00 – «Вне закона»
00.30 – «6 кадров»
01.00 – «Брачное чтиво»
02.00 – Сериал «Закон и порядок. Специальный корпус-8»
03.00 – «Брачное чтиво»
03.30 – «Слава богу, ты пришел!»
04.30 – «Голые приколы»
05.00 – Клуб детективов

ЗВЕЗДА

06.00 – Сериал «Зов предков»
07.00 – Д/с «Век полета. История покорения воздуха человеком». «История парашюта»
08.00 – Мультфильмы
08.15 – Х/ф «Мужской разговор»
10.00, 14.00, 17.00, 19.00, 23.00 – Новости
10.15 – Сериал «Батя»
11.10 – Сериал «Моя граница»
12.30 – Х/ф «Куда исчез Фоменко?»
14.15 – Д/с «Золото Змеиной горы». «Искатели»
15.15 – Х/ф «Когда я стану великаном»
17.15 – Х/ф «Ты должен жить»
19.30 – Д/с «Век полета. История покорения воздуха человеком». «Научные исследования и полеты к самым дальним частям планеты»
20.30 – Х/ф «Фаворит»
23.30 – Д/с «Брат на брата»
00.15 – Х/ф «Схватка в пурге»
01.55 – Х/ф «Баллада о доблестном рыцаре Айвенго»
03.40 – Х/ф «Когда я стану великаном»
05.20 – Х/ф «Адрес вашего дома»

СПОРТ

06.10, 12.00, 14.00, 17.10, 23.10, 03.15 – Вести-спорт
06.20 – Лыжный спорт. Кубок мира. Командный спринт
07.25 – Футбол. Обзор матчей чемпионата Италии
08.00 – Регби. Кубок Европейских Наций. Россия - Португалия
10.00 – Футбол. Чемпионат Италии. «Парма» - «Интер»
12.15 – Легкая атлетика. Международный турнир «Русская зима»
14.10 – «Из истории Белых олимпиад. Солт-Лейк-Сити-2002»
16.15 – Точка отрыва
16.45 – Рыбалка с Радзишевским
17.00, 23.00, 03.05 – Вести.ru
17.25 – Бильярд. «Кубок Пальмиры»
19.10 – Лыжный спорт. Кубок мира. Командный спринт
20.15 – Ванкувер-2010. «Обратный отсчет»
21.10 – Биатлон. Кубок мира
23.20 – «Из истории Белых олимпиад. Турин-2006»
01.00 – XXI Зимние Олимпийские игры в Ванкувере. Лыжный спорт. Прыжки с трамплина. Прямая трансляция
03.40 – Футбол. Чемпионат Италии. «Милан» - «Удинезе»
05.40 – «Моя планета»

5 ПЕТЕРБУРГ - ПЯТЫЙ КАНАЛ

06.00 – Драма «Все по домам»
06.25 – Ночь. Интеллект. Черниговская
08.00 – Д/с «Живая история». «Иван Пырьев. Сказка и быль»
09.00 – Д/ф «Битва за Библию»
10.00 – Драма «Монолог»
12.00 – Д/с «Хроники дикой природы»
12.30 – «Сейчас»
12.40 – Д/ф «Освенцим»
13.35 – «Максимальное приближение»
15.30 – «Сейчас»
15.40 – Д/ф «Мир природы. Муравьи-убийцы»
16.40 – Д/с «Живая история». «Рихард Зорге. Резидент, которому не верили»
17.30 – Д/ф «Голубая кровь»
18.30 – «Сейчас»
18.55 – «Экстренный вызов 112»
19.00 – «Максимальное приближение»
20.00 – Д/ф «Тайны телевизионного двора. Эфир как предчувствие»
21.00 – «Экстренный вызов 112»
21.30 – «Сейчас»
22.00 – «Открытая студия»
23.00 – Боевик «Пароль не нужен»
02.10 – «Ворон»
03.55 – Ночь. Слова. Курицын
04.25 – Триллер «День совы»

ТВ-ГИД: СУББОТА, 13 ФЕВРАЛЯ

ПЕРВЫЙ КАНАЛ

06.50 – Комедия «Лохматый папа»
07.00 – Новости
07.10 – Комедия «Лохматый папа»
08.30 – «Играй, гармонь любимая!»
09.10 – М/с «Чип и Дейл спешат на помощь», «Черный плащ»
10.00 – Церемония открытия XXI зимних Олимпийских игр в Канаде. Прямой эфир из Ванкувера
12.30 – Фазенда
13.00 – Новости
13.10 – «Моя родословная. Мария Шукшина»
14.10 – «Лидия Смирнова. Женщина на все времена»
15.10 – Комедия «Женитьба Бальзаминова»
16.50 – Ералаш
17.00 – Х/ф «Миллионер из трущоб»
19.00 – «Кто хочет стать миллионером?»
20.00 – Х/ф «Ключ без права передачи»
22.00 – «Время»
22.15 – «Мульт личности»
22.40 – «Прожекторперисхилтон»
23.20 – Церемония открытия XXI зимних Олимпийских игр в Канаде
02.20 – Х/ф «В погоне за счастьем»
04.30 – Комедия «Чумовые боты»

РОССИЯ

06.50 – Комедия «Вечерний лабиринт»
08.10 – «Вся Россия»
08.25 – «Диалоги о животных»
09.00 – ВЕСТИ
09.10 – ВЕСТИ-ИРКУТСК
09.20 – «Военная программа»
09.45 – «Субботник»
10.25 – Х/ф «Следопыт»
12.00 – ВЕСТИ

ТРК - ИРКУТСК

12.10 – ВЕСТИ-ИРКУТСК. ДЕЖУРНАЯ ЧАСТЬ
12.20 – «Сибирский сад»
12.35 – «Слово депутата». В.Б.Шуба
12.45 – «Ваш домашний доктор»
13.00 – «Полезные советы»

РОССИЯ

13.15 – «Комната смеха»
14.10 – «Сто к одному»
15.00 – ВЕСТИ
15.20 – ВЕСТИ-ИРКУТСК
15.30 – Детектив «Ночное происшествие»
17.15 – «Ты и я»
18.10 – «Субботний вечер»
20.00 – «Кто хочет стать Максимом Галкиным»
21.00 – ВЕСТИ В СУББОТУ
21.40 – Х/ф «Самая счастливая»
00.55 – Детектив «Грабеж»
03.05 – Х/ф «Сайд-степ»
04.55 – XXI Зимние Олимпийские игры в Ванкувере. Биатлон. Женщины. Спринт. 7,5 км. Прямая трансляция

НТА

06.50 – «Саша + Маша»
07.00 – М/с «Эй, Арнольд»
08.00, 09.00, 09.30, 10.00, 20.30 – «ОБЪЕКТИВ»
08.15, 09.15, 09.45, 10.15, 20.45 – «Прогноз погоды»
08.17 – «Старт»
08.27 – «Актуальное интервью»
08.32 – Сериал «Универ»
09.17 – «Твой формат»
09.27 – Детям - азбука безопасности
09.47 – «Старт»
10.17 – «Спектр»
10.27 – «Ангарские звезды»
11.00 – «Школа ремонта»
12.00 – Д/ф «Кто тебе поможет?»
13.00 – «Comedy Woman»
14.00 – «Клуб бывших жен»
15.00 – «Cosmopolitan»
16.00 – Сериал «Счастливы вместе»
18.00 – Х/ф «Братья Гримм»
20.47 – «Старт»
21.00 – Мелодрама «Шаг вперед»
23.00 – «Комеди Клаб»
00.00 – «Дом-2. Город любви»
01.00 – «Убойная лига»
02.10 – «Дом-2. После заката»
02.40 – «Секс» с Анфисой Чеховой»
03.10 – «Дом-2. Про любовь»
04.05 – Комедия «Я люблю тебя до смерти»

АКТИС РЕН ТВ

06.05 – «Неизвестная планета». «Китайские дороги к храму»
06.32 – Ночной музыкальный канал
07.00, 13.30 – «Местное время»
07.15, 13.45 – Метеоновости
07.20, 13.50 – «Астрогид»
07.28 – «Дальние родственники»
07.47 – Сериал «Фирменная история»
09.40 – «Я - путешественник»
10.07 – «Карданный вал»
10.35 – «В час пик»
11.06 – Триллер «Поклонник»
13.00 – «Репортерские истории»
14.00 – «Военная тайна»
15.00 – Сериал «Лунный свет»
16.42 – Сериал «Улицы разбитых фонарей»
19.00 – «В час пик»
20.00 – «Неделя»
21.02 – «Антикризисный концерт Михаила Задорнова-2»
22.46 – Комедия «Ландыш серебристый»
00.37 – «Дорогая передача»
01.00 – «Реальный спорт»
01.32 – Эротика «Исследование секса»
03.17 – Сериал «Улицы разбитых фонарей»
05.15 – Сериал «Лунный свет»

ЖВ ЖК

06.25 – Х/ф «Аляска»
08.30 – Сказки Баженова
09.00 – «Экспресс-Новости»
09.20 – «Золотой ключ»
09.50 – «Без рецепта»
10.25 – Смотр
11.00 – «Экспресс-Новости»
11.20 – Главная дорога
11.55 – «Кулинарный поединок»
13.00 – Квартирный вопрос
14.00 – «Экспресс-Новости»
14.25 – Особо опасен!
15.05 – «Кремлевская кухня. Коммунальная жизнь»
16.05 – Своя игра
17.00 – Сегодня
17.25 – Сериал «Адвокат»
18.25 – Очная ставка
19.20 – «Чрезвычайное происшествие»
20.00 – «Новости недели»
20.30 – «В доме моем»
20.55 – «Программа максимум. Расследования, которые касаются каждого»
22.00 – «Русские сенсации»
22.50 – Ты не поверишь!
23.40 – Детектив «На грани безумия»
01.55 – Х/ф «Дом на краю света»
03.50 – Х/ф «Бунтарь без идеала»

ТВЦ-СИБИРЬ

05.50 – Х/ф «31 июня»
08.25 – Марш-бросок
09.00 – АБВГДейка
09.25 – Православная энциклопедия
09.55 – «Невидимые уголки»
10.40 – М/ф «Необыкновенный матч», «Тигренок в чайнике»
11.10 – Сказка «После дождичка в четверг...»
12.30 – События
12.45 – «Поющая Россия»
13.55 – «Сто вопросов взрослому»
14.40 – Городское собрание
15.30 – События
15.45 – «Клуб юмора»
16.40 – Детектив «Пять минут страха»
18.30 – События
18.45 – Петровка, 38
19.00 – «Народ хочет знать»
20.00 – Детектив «Мисс Марпл Агаты Кристи»
22.00 – «Постскриптум»
23.10 – Х/ф «Ангел мести»
01.05 – События
01.20 – Х/ф «Меченосец»
03.30 – Х/ф «Седьмая пуля»
05.10 – Д/ф «Легенды «Титаника»

4

07.00 – Х/ф «Летняя школа»
08.50 – М/с «Валидуб»
09.20 – М/с «Смешарики»
09.30 – М/с «Финес и Ферб»
10.00 – М/с «Семья почемучек»
10.30 – «Брэйн ринг»
11.30 – «Неоплачиваемый отпуск»
12.00 – «Галилео»
13.00 – «Хочу верить»
14.00 – М/с «Бешеный Джек-пират»
15.30 – М/с «Король Лев. Тимон и Пумба»
17.00 – «6 кадров»
18.30 – Сериал «Папины дочки»
21.00 – «6 кадров»
22.00 – Х/ф «Знакомство с Факерами»
00.10 – «6 кадров»
01.00 – Х/ф «Гангстер»
04.20 – Х/ф «Подземная игра»

такси "Центральное"

АВТОПИЛОТ
ДОСТАВКА продуктов медикаментов
67-0000
Моб.БВК-720 бесплатно
УСЛУГИ ПО ПРОКАТУ КАДИЛЛАКА

ТАКСИ «Версаль»
565-222
БВК 602
8924-62-52-555
8-я поездка - скидка 40 руб.
Минималка - 50 руб.
Предварительный заказ автобуса от 15 мест
Набираем водителей с л/а, заключаем договора с предприятиями

ДОМАШНИЙ

06.15 – Музыка на «Домашнем»
07.30 – «Джейми у себя дома»
08.00 – Мировые бабушки
08.30 – Мир в твоей тарелке
09.00 – «Жизнь прекрасна»
10.00 – Живые истории
11.00 – Спросите повара
11.30 – Мелодрама «Размолвка»
14.10 – Комедия «Не горюй!»
16.00 – Женская форма
17.00 – Сериал «Ремингтон Стил»
19.00 – Сериал «Она написала убийство»
20.00 – Сериал «Запасной инстинкт»
00.00 – «Одна за всех»
00.30 – Комедия «Укрощение строптивой»
02.15 – Живые истории
03.15 – Сериал «Счастливая карта»

КУЛЬТУРА

07.30 – «Евроньюс»
11.00, 03.50 – Программа передач
11.10 – Библейский сюжет
11.40 – Х/ф «Вратарь»
12.55 – Д/с «Мировые сокровища культуры». «Бухта Котора. Фьорд Адриатики»
13.10 – Кто в доме хозяин
13.40 – Х/ф «Гуттаперчевый мальчик»
14.55 – Заметки натуралиста
15.20 – Магия кино
16.05 – Х/ф «Городской романс»
17.45 – Д/ф «Через великую Сахару»
18.40 – Х/ф «Дядюшкин сон»
20.00 – Д/ф «Лидия Смирнова. Испытание чувств»
20.40 – Х/ф «Пока плывут облака»
23.00 – Новости культуры
23.25 – Спектакль «Скрипка Ротшильда»
01.00 – III Зимний международный музыкальный фестиваль «Сочи-2010». Торжественное открытие. Камерный ансамбль «Солисты Москвы»
03.40 – М/ф «Он и Она»

ДТВ-VIASAT DTV

07.00 – Сериал «Лас-Вегас-5»
07.50 – Сериал «Диагноз: убийство-8»
09.00 – Клуб детективов
09.55 – Скетч-шоу «Смешнее, чем кролики»
10.00 – «Двенадцать»
11.00 – Тысяча мелочей
11.20 – Предприниматель
11.30 – Мультфильмы
12.25 – Х/ф «Опасно для жизни!»
14.20 – Сериал «Иван Подушкин. Джентльмен сыска»
16.30 – «Поступок»
17.00 – «6 кадров»
17.30 – Х/ф «Азартные игры»
19.30 – Сериал «Тайга. Курс выживания»
21.30 – «Поступок»
22.00 – «Брачное чтиво»
23.00 – Х/ф «Тайный брат»
01.00 – «Брачное чтиво»
02.00 – Сериал «Дневники «Красной туфельки»
03.00 – «Брачное чтиво»
03.30 – «Поступок»
04.00 – Х/ф «Человек тьмы»

ЗВЕЗДА

07.00 – Х/ф «Формула радуги»
08.25 – Х/ф «Акробат на северном полюсе»
10.00, 19.15 – Д/с «Каскадеры: невидимые звезды»
11.15 – «Тайны времени. Фен Шуй»
12.00, 03.50 – Х/ф «Михайло Ломоносов»
14.00, 19.00 – Новости
14.15 – Д/с «Крылья России». «Штурмовики и фронтовые бомбардировщики. Над полем боя»
16.15 – Д/с «Крылья России». «Гидросамолеты. Стальные альбатросы»
17.15 – Х/ф «Баллада о доблестном рыцаре Айвенго»
20.30 – Сериал «Приключения Шерлока Холмса и доктора Ватсона»
02.05 – Х/ф «Американский самурай»
05.50 – Д/с «Век полета. История покорения воздуха человеком». «История парашюта»

ТВ3

07.00 – М/с «Космические спасатели лейтенанта Марша»
07.20 – М/с «Кураж - трусливый пес»
07.50 – М/с «Черепашки-ниндзя»
08.40 – М/с «Гаджет и гаджетины»
09.30 – Х/ф «Зеленый фургон»
12.30 – Сериал «Мерлин»
14.30 – Сериал «Остров Харпера»
16.15 – Х/ф «Мадмуазель мушкетер»
20.00 – Х/ф «Поле битвы - Земля»
22.30 – Х/ф «30 дней ночи»
00.45 – Х/ф «Похищенные»

СПОРТ

06.45 – «Летопись спорта». Три олимпийских золота Чернышева и Тарасова
07.15 – «Из истории Белых олимпиад. Лиллехаммер-1994»
11.05 – «Из истории Белых олимпиад. Нагано-1998»
13.10 – «Из истории Белых олимпиад. Солт-Лейк-Сити-2002»
15.15 – «Из истории Белых олимпиад. Турин-2006»
17.00, 23.00 – Вести.ru
17.10, 23.10 – Вести-спорт
17.20 – «Летопись спорта». Три Олимпиады Ирины Родниной
17.55 – Мини-футбол. Чемпионат России. ЦСКА - «ТТГ-ЮГРА» (Югорск)
19.50 – Профессиональный бокс. Федор Чудинов (Россия) против Михаила Любарского (Украина)
20.55 – Волейбол. Чемпионат России. Мужчины. «Тюмень» - «Динамо» (Москва)
23.25 – XXI Зимние Олимпийские игры в Ванкувере. Лыжный спорт
01.15 – Дневник XXI зимних Олимпийских игр в Ванкувере
02.00 – На XXI зимних Олимпийских играх в Ванкувере

5 ПЕТЕРБУРГ - ПЯТЫЙ КАНАЛ

06.20 – Д/ф «Каунт Бейси. Лучшие свинги»
07.00 – Д/ф «Взгляд изнутри. карнавал в Рио»
08.00 – Д/с «Выжить вопреки... Бегство из кратера вулкана»
09.00 – Д/с «Последние дни знаменитостей. Джанни Версаче»
10.00 – М/ф «Великолепный Гоша»
10.15 – М/с «Волшебник Изумрудного города»
10.55 – Х/ф «Снежная королева»
12.20 – Х/ф «Фанфан-Тюльпан»
14.20 – «Прогресс»
14.50 – Д/ф «Голубая кровь»
15.45 – «Исторические хроники»
16.45 – Д/с «Опасная вселенная»
17.45 – Д/ф «А. Джигарханян. Здравствуй, это я!»
18.35 – Комедия «Штрафной удар»
20.30 – «Сейчас»
20.50 – Драма «Жестокость»
22.35 – Х/ф «Юность Петра»
01.25 – Драма «Модильяни»
03.55 – Ужасы «Ужас Амитивилля»

ПЕРВЫЙ КАНАЛ

06.40 – Комедия «Благодаря Винн Дикси»
07.00 – Новости
07.10 – Комедия «Благодаря Винн Дикси»
08.30 – «Служу Отчизне!»
09.00 – XXI зимние Олимпийские игры в Канаде. Санный спорт. Шорт-трек. Фристайл
13.00 – Новости
13.10 – «Вячеслав Быков. «В атаку!»
14.10 – Х/ф «Крепкий орешек-2»
16.20 – Ералаш
17.00 – Церемония вручения народной премии «Золотой граммофон»
20.00 – Х/ф «Волга-Волга»
22.00 – «Время»
23.00 – «Остаться в живых»
23.50 – Х/ф «Звездные врата»
01.40 – Комедия «Мужчина по вызову: Европейский жиголо»
03.00 – XXI зимние Олимпийские игры в Канаде. Биатлон. Санный спорт

РОССИЯ

06.30 – Х/ф «Медовый месяц»
08.20 – «Смехопанорама»
08.50 – «Сам себе режиссер»
09.35 – «Утренняя почта»
10.10 – М/ф «Серая шейка»
10.30 – Комедия «Принцы воздуха»
12.00 – ВЕСТИ
12.10 – ВЕСТИ-ИРКУТСК. СОБЫТИЯ НЕДЕЛИ
12.50 – «Городок»
13.20 – Сериал «Черчилль»
15.00 – ВЕСТИ
15.20 – ВЕСТИ-ИРКУТСК
15.30 – ВЕСТИ. ДЕЖУРНАЯ ЧАСТЬ
16.00 – «Честный детектив»
16.30 – «Смеяться разрешается»
18.30 – «Танцы со Звездами»
21.00 – ВЕСТИ НЕДЕЛИ
22.05 – Х/ф «Свой-чужой»
00.00 – «Специальный корреспондент»
01.00 – Комедия «Дурман любви»

ЛОМБАРД «НОВЭК»

Открыто новое отделение по адресу:

19 мр-н, д. 10

(ул. Социалистическая, рядом с кафе «Шоколадный рай»)

Работаем с 9.00 до 20.00 без перерыва и выходных

☎ 65-41-87

Скидки пенсионерам и постоянным клиентам! Низкий процент, высокие расценки

НТА

06.10 – «Саша + Маша»
07.00 – М/с «Эй, Арнольд»
08.00, 09.00, 09.30, 10.00, 20.30 – «ОБЪЕКТИВ»
08.15, 09.15, 09.45, 10.15, 20.45 – «Прогноз погоды»
08.18 – «Старт»
08.27 – «Спектр»
08.37 – Сериал «Универ»
09.17 – «Старт»
09.25 – «Ангарские звезды»
09.47 – «Актуальное интервью»
09.52 – Ангарские звезды
10.17 – «Твой формат»
10.26 – Детям - азбука безопасности
10.30 – «Женская лига»
11.00 – «Школа ремонта»
12.00 – Д/ф «Школьная любовь»
13.00 – «Интуиция»
14.00 – Х/ф «Братья Гримм»
16.30 – Сериал «Универ»
18.30 – Мелодрама «Шаг вперед»
20.47 – «Женская лига»
21.00 – Мелодрама «Шаг вперед-2: улицы»
22.50 – «Убойная лига»
00.00 – «Дом-2. Город любви»
01.00 – «Comedy Woman»
02.00 – «Смех без правил»
03.05 – «Дом-2. После заката»
03.35 – «Секс» с Анфисой Чеховой»
04.05 – Комедия «Остин Пауэрс. Человек-загадка международного масштаба»

АКТИС РЕН ТВ

06.40 – Ночной музыкальный канал
07.00, 13.30 – «Местное время»
07.15, 13.45 – Метеоновости
07.20, 13.50 – «Астрогид»
07.28 – «Дальние родственники»
07.47 – Сериал «Фирменная история»
09.36 – «TOP GEAR»
10.36 – «В час пик»
11.07 – Комедия «Ландыш серебристый»
13.00 – «Нереальная политика»
14.00 – «Неделя»
15.03 – «Антикризисный концерт Михаила Задорнова-2»
16.46 – Сериал «Улицы разбитых фонарей»
19.00 – «В час пик»
20.00 – «Секретные истории». «Пересадка души»
21.00 – Х/ф «Циклоп»
22.52 – Х/ф «Одиссей и остров туманов»
00.40 – «Дорогая передача»
01.00 – «Мировой бокс. Восходящие звезды»
01.32 – Сериал «Воплощение страха»
03.12 – Сериал «Улицы разбитых фонарей»
05.07 – «В час пик»
05.57 – «Секретные истории». «Пересадка души»

ЖВ ОТК

06.05 – Д/ф «Фристайл»
07.15 – М/с «Легион супергероев-2»
08.30 – «Дикий мир»
09.00 – Сегодня
09.20 – «Русское лото»
09.45 – Их нравы
10.25 – Едим дома
11.00 – Сегодня
11.20 – «Quattroruote»
11.55 – Спасатели
12.30 – «Первая кровь»
13.00 – Дачный ответ
14.00 – Сегодня
14.25 – Особо опасен!
15.05 – «Алтарь победы. Помнить себя»
16.05 – Своя игра
17.00 – Сегодня
17.25 – Сериал «Адвокат»
18.20 – И снова здравствуйте!
19.20 – «Чрезвычайное происшествие». Обзор за неделю
20.00 – «Сегодня. Итоговая программа»
20.55 – «Новости недели»
21.25 – Сериал «Следопыт»
01.00 – Авиаторы
01.35 – Боевик «Мишень»
03.20 – Х/ф «Пугало»
05.35 – Боевик «Ниже нуля»

ТВЦ-СИБИРЬ

06.30 – Х/ф «Вам и не снилось...»
08.15 – Дневник путешественника
08.50 – Фактор жизни
09.20 – Крестьянская застава
09.55 – Д/ф «Сверхнаука. Тайны археологии»
10.45 – «21 кабинет»
11.20 – Наши любимые животные
11.55 – «Спасибо тебе!»
12.30 – События
12.45 – Комедия «Она вас любит»
14.25 – «Смех с доставкой на дом»
15.20 – «Приглашает Борис Ноткин»
15.50 – Московская неделя
16.20 – «Скандальная жизнь»
17.15 – «Широкая Масленица»
18.25 – Комедия «Лабиринты любви»
20.05 – Х/ф «Прощёное воскресенье»
22.00 – «В центре событий»
23.00 – Комедия «Законы привлекательности»
00.50 – События
01.05 – «Временно доступен»
02.10 – Концерт «Зона надежды»
03.15 – Х/ф «Преодоление»
04.55 – Х/ф «Трое вышли из леса»

07.00 – Х/ф «Ночные ястребы»
08.55 – М/с «Чудо-мельница»
09.20 – М/с «Смешарики»
09.30 – М/с «Финес и Ферб»
10.00 – «Самый умный»
11.30 – М/с «Том и Джерри»
12.00 – «Галилео»
13.00 – «Снимите это немедленно!»
14.00 – М/с «Приключения Тома и Джерри»
15.00 – М/с «Чудеса на виражах»
17.00 – «6 кадров»
17.30 – «Даешь молодежь!»
18.00 – Сериал «Папины дочки»
20.30 – «6 кадров»
22.00 – Х/ф «Любовь и прочие неприятности»
23.50 – «Даешь молодежь!»
01.00 – «INTERсеть»
02.00 – Х/ф «Коматозники»
04.20 – Х/ф «Пропавшие»
05.55 – М/с «Космические охотники на дорков»

ДОМАШНИЙ

06.25 – Музыка на «Домашнем»
07.30 – «Джейми у себя дома»
08.00 – Мировые бабушки
08.30 – Спросите повара
09.00 – Цветочные истории
09.15 – Комедия «Укрощение строптивой»
11.00 – «Вкус путешествий»
11.30 – Д/с «Такая красивая любовь». «Любовь под фотовспышками»
12.00 – Комедия «Идеальная жена»
14.00 – Д/с «Мужские истории». «Цветы и тайны Сан-Ремо»
14.30 – Детектив «Мельницы богов»
18.00 – Невероятные истории любви
19.00 – «Скажи, что не так?! Звёздные истории»
20.00 – Драма «Вальмонт»
22.45 – Д/ф «ABBA». Великолепная четвёрка»
23.45 – «ABBA» на «Домашнем»
00.30 – Комедия «Не горюй!»
02.20 – Невероятные истории любви
03.20 – Сериал «Счастливая карта»

КУЛЬТУРА

07.30 – «Евроньюс»
11.00, 02.50, 03.50 – Программа передач
11.10 – «Обыкновенный концерт»
11.40 – Х/ф «Испытательный срок»
13.15 – «Легенды мирового кино»
13.45 – «Достояние республики»
14.00 – М/ф «Сказка о царе Салтане», «Бобик в гостях у Барбоса»
15.05 – Д/с «Жизнь с волками»
16.00 – «Что делать?»
16.50 – «Ты видишь, перемены судьба мне не дала»
17.30 – Балет «Ромео и Джульетта»
20.20 – Д/ф «Павел Тимофеевич Лебешев. Неоконченная пьеса...»
21.00 – Х/ф «Неоконченная пьеса для механического пианино»
22.40 – Великие романы XX века
23.10 – Х/ф «Роза Люксембург»
01.15 – «Джем-5»
02.10 – Д/с «Мировые сокровища культуры». «Акко. Преддверие рая»
02.30 – М/ф «Как один мужик двух генералов прокормил»
02.55 – Д/с «Жизнь с волками»

ДТВ-VIASAT

06.00 – Клуб детективов
08.00 – «6 кадров»
09.00 – Клуб детективов
09.55 – «Смешнее, чем кролики»
10.00 – «Двенадцать»
11.00 – Тысяча мелочей
11.20 – Медицинское обозрение
11.30 – Мультфильмы
12.50 – Х/ф «Ах, водевиль, водевиль...»
14.10 – Сериал «Иван Подушкин. Джентльмен сыска»
16.30 – «Поступок»
17.00 – «6 кадров»
17.30 – Х/ф «Тайный брат»
19.30 – Сериал «Тайга. Курс выживания»
21.30 – «Поступок»
22.00 – «Брачное чтиво»
23.00 – Х/ф «Азартные игры»
01.00 – «Брачное чтиво»
02.00 – Сериал «Дневники «Красной туфельки»
03.00 – «Брачное чтиво»
03.30 – «Поступок»
04.00 – Х/ф «Странные дни»

ЗВЕЗДА

07.00 – Х/ф «Пропавшее золото инков»
08.25 – Х/ф «Как выйти замуж за короля»
10.00, 19.15 – Д/с «Каскадеры: невидимые звезды»
11.00 – Служу России!
12.00 – «Военный совет»
12.20 – Х/ф «Схватка в пурге»
14.00, 19.00 – Новости
14.15 – Д/с «Брат на брата»
15.20 – Сериал «Батя»
20.30 – Д/с «Гвардия». «Лейб-гвардии конный полк. Первая конная»
21.25 – Х/ф «Груз «300»
23.00 – Новости. Итоговый выпуск
00.00 – Х/ф «Опаленные Кандагаром»
01.30 – Х/ф «Инкассатор»
03.15 – Х/ф «Исчадье ада»
05.00 – Х/ф «Такая она, игра»

ТВ 3000

07.00 – М/с «Космические спасатели лейтенанта Марша»
07.20 – М/с «Кураж - трусливый пес»
07.50 – М/с «Черепашки-ниндзя»
08.40 – М/с «Человек-паук»
09.30 – Х/ф «Аленький цветочек»
11.00 – Х/ф «Поле битвы - Земля»
14.00 – Сериал «Переговорщики»
15.30 – Д/с «Тайны великих магов»
16.30 – Х/ф «Бездна»
19.00 – Д/с «Городские легенды. Ваганьково»
20.00 – Х/ф «Великолепная афера»
22.30 – Х/ф «Имя розы»
00.15 – Х/ф «Похищенные»

СПОРТ

10.00 – На XXI зимних Олимпийских играх в Ванкувере
13.30 – Церемония открытия XXI зимних Олимпийских игр в Ванкувере
15.30 – Дневник XXI зимних Олимпийских игр в Ванкувере
16.15, 23.00 – Вести.ru
16.25, 23.10 – Вести-спорт
16.40 – Горнолыжный спорт. Скоростной спуск. Мужчины
17.40 – Санный спорт. Мужчины
18.45 – Лыжный спорт. Прыжки с трамплина
20.00 – Конькобежный спорт. Шорт-трек
21.00 – Лыжный спорт. Фристайл. Женщины. Могул
21.45 – Конькобежный спорт. Мужчины. 5000 м
23.25 – Биатлон. Женщины. Спринт. 7,5 км
01.15 – Дневник XXI зимних Олимпийских игр в Ванкувере
02.00 – На XXI зимних Олимпийских играх в Ванкувере. Прямая трансляция

5 ПЕТЕРБУРГ - ПЯТЫЙ КАНАЛ

06.00 – Боевик «Семеро с небес»
08.00 – Д/ф «Разрушающиеся мега-постройки. Дамба Мармот»
09.00 – Д/с «Тайны истории: Высадка на Луну»
10.00 – «Клуб знаменитых хулиганов»
10.30 – М/ф «Кошкин дом», «Дикие лебеди»
11.40 – Х/ф «Юность Петра»
14.30 – «Всегда на связи»
15.00 – «В нашу гавань заходили корабли...»
16.05 – «Личные вещи»
16.55 – «К доске»
17.45 – «Встречи на Моховой»
18.30 – Комедия «Семь невест ефрейтора Збруева»
20.30 – «Главное»
21.35 – Мелодрама «Осень в Нью-Йорке»
23.30 – Триллер «Черная орхидея»
01.55 – Триллер «Мизери»
04.05 – Комедия «Уилли и Фил»

АФИША ДЛЯ ТЕХ, КТО ХОЧЕТ ОТДОХНУТЬ...

... В КИНО

Метелица киносеть
МИР@max кинотеатр

Принеси свое фото с любимым человеком в кинотеатр «МИР@max» или в любое кафе «Шоколадный рай» до 13 февраля и в День всех влюбленных стань обладателем незабываемых призов!

4 февраля

Ангарский хоккей на большом экране, прямая трансляция со стадиона «Ермак»!
«Ермак» (Ангарск) - «Югра» (Ханты-Мансийск)
VIP-зал. Начало в 18.30.
Цена билета - 150 рублей.

с 4 по 10 февраля

Премьер-зал

«АВАТАР»
Фантастика в формате 3D

«КАНДАГАР»
Основанный на реальных событиях

Малый зал

«НАША РАША. ЯЙЦА СУДЬБЫ»
Комедия

Vip-зал

«ЛЕГИОН»
Фантастический боевик

«ЗУБНАЯ ФЕЯ»
Семейная комедия

«ИЗ ПАРИЖА С ЛЮБОВЬЮ»
Боевик

... В АНГАРСКЕ

ДК «СОВРЕМЕННИК»

5, 6 февраля

Дискоклуб «Курьер» приглашает всех желающих на зажигательную ретродискотеку. Начало в **20.00**.

ЦИРК «АРЛЕКИНО»
УДМУРТИЯ г.ИЖЕВСК
ДК «СОВРЕМЕННИК»
6 февраля. Начало: 12.00, 17.00

Дети до 4 лет - бесплатно
Розыгрыш сладостей и ценных призов
Обладателю купона скидка 100 рублей
Справки по телефонам: 8-914-876-90-97, 54-50-90

7 февраля

«БОЛЬШАЯ К МУЗЫКЕ ЛЮБОВЬ».

Концерт солистов эстрадного, академического, народного направления с участием образцового хора «Преображение» и народного ансамбля «Русь». Начало в **16.00**.

Клуб «Муза». Отличная музыка (от ретро до новинок попсы), конкурсы, новые знакомства, богатое меню баров - лучшие лекарства от скуки, и никакой возраст вам не помеха.

Начало в **18.00**.

8 февраля

Группа «МИРАЖ»

с презентацией нового альбома «1000 ЗВЁЗД».

Начало в **19.00**.

ДК НЕФТЕХИМИКОВ

6 февраля

Клуб «Академия на грядках». Тема: «Агротехника выращивания огурцов. Защита от вредителей и болезней».

Начало в **10.00**.

7 февраля

Театр сказок

По многочисленным просьбам эстрадно-цирковое шоу «НЕОБЫКНОВЕННЫЕ СНЫ ЛУНТИКА». Начало в **12.00**.

10 февраля

«ВСЕ РИТМЫ МИРА В НАШЕМ СЕРДЦЕ».

Концерт-подарок выпускников образцового ансамбля спортивного танца «Сюрприз» с участием вокальной студии «Ретро», шоу-группы «Маргарита», цирка «Шари-Вари» и вокального ансамбля «Элегия». Начало в **18.30**.

14 февраля

Все на МАСЛЕНИЦУ!

Начало в **12.00** на главной площади города Ангарска.

ДК «ЭНЕРГЕТИК»

6 февраля

Открытие клуба выходного дня «ЗИМНИЙ КАЛЕЙДОСКОП». Начало в **15.00**.

13 февраля

«РОЗЫ В ФЕВРАЛЕ». Праздник с участием семейных пар, отмечающих свадебные юбилеи в 2010 году. Начало в **17.00**.

... В ИРКУТСКЕ

ТЕАТР КУКОЛ «АИСТЕНОК»

4 февраля
«КОТ В САПОГАХ». Е. Биссет.

5, 6 февраля
«НИКИТА КОЖЕМЯКА И ЗМЕЙ ГОРЫНЫЧ». Е. Тударовская, В. Мельников.

7 февраля
«ПРЫГАЮЩАЯ ПРИНЦЕССА». Л. Дворский.
Начало спектаклей в **11.00, 14.00, 18.00**.

ДРАМАТИЧЕСКИЙ ТЕАТР ИМ. Н. ОХЛОПКОВА

Основная сцена

5, 6, 7 февраля
«СОЛОВЬИНАЯ НОЧЬ». В. Ежов.

10 февраля
«СТРАСТИ ПО АДЕЛЕ». Ф. Гарсиа Лорка.

11 февраля
«СНЫ ЕРМОЛАЯ ЛОПАХИНА». А. Чехов.

Камерная сцена

9 февраля
«ОЛЕСЯ». А. Куприн.

10 февраля
«ТРОЕ НА КАЧЕЛЯХ». Л. Лунари.
Начало спектаклей в **18.30**.

МУЗЫКАЛЬНЫЙ ТЕАТР ИМ. Н. ЗАГУРСКОГО

5 февраля
Оперетта «ЛЕТУЧАЯ МЫШЬ». И. Штраус.

6 февраля
Водевиль «КОММУНА «ЛЮБОВЬ». М. Самойлов.

7 февраля
Мюзикл «ПРИЗРАК ЗАМКА КЕНТЕРВИЛЬ». В. Баскин.

9 февраля
Благотворительный спектакль для участников ВОВ
Мюзикл «ЦЕЛУЙ МЕНЯ, КЭТ!» К. Портер.

10 февраля
Мюзикл «ПРЕЛЕСТИ ИЗМЕНЫ». М. Самойлов.

11 февраля
Водевиль «СВАТОВСТВО ПО-МОСКОВСКИ». Г. Гладков.
Начало представлений в **18.30**.

ТЕАТР ЮНОГО ЗРИТЕЛЯ ИМ. А. ВАМПИЛОВА

5, 11 февраля
«ЧУДО В ПЕРЬЯХ». В. Афонин.
5 февраля начало в **11.00, 14.00**,
11 февраля - в **10.00**.

6 февраля
«ГРАФ НУЛИН». А. Пушкин.
Начало в **18.30**.

7 февраля
«АЙБОЛИТ-2001». К. Чуковский, С. Маркидонов.
Начало в **12.00**.
«ПОРА ТОПОЛИНОГО ПУХА». А. Сергеев.
Начало в **18.30**.

9 февраля
«НЕЗНАКОМКА». Ю. Клепиков.
Начало в **18.00**.

10 февраля
«КОНЕК-ГОРБУНОК». П. Ершов, П. Маляревский.
Начало в **11.00**.

11 февраля
«КИН IV». Г. Горин.
Начало в **18.00**.

КУЛЬТУРА

Индия в Сибири

В минувшее воскресенье в театральном зале ДК нефтехимиков было жарко. Ангарская публика до отказа заполнила партер, амфитеатр, лоджии и балкон ДК, чтобы насладиться чарующими мелодиями и танцами Востока.

В экзотической программе приняли участие фольклорные коллективы из Ангарска, Иркутска и Усолья-Сибирского. Особый восторг зрителей вызвало выступление танцовщиц, вышедших на сцену в индийских сари. Ансамбль девушек представил свадебные и обрядовые хореографические композиции народов, населяющих Индию, Пакистан и Бангладеш. Публика дружными аплодисментами наградила музыкантов, сыгравших на ситаре, бубнах и барабанах. Причём прозвучали мелодии, имеющие непосредственное отношение к малочисленным народностям юго-восточной Азии.

Идея провести подобный концерт принадлежит общественному движению - Ангарскому рериховскому обществу. Энтузиасты из числа любителей и поклонников Востока выстроили программу так, что она стала яркой и незабываемой экскурсией в историю и быт, культуру и искусство миллиардного населения чарующей Индии и её стран-соседок.

■ **Евгений КОНСТАНТИНОВ**

ПРИГЛАШАЕМ

В путешествие по Лене

В четверг ангарский клуб кинофотопутешествий проводит очередную встречу. С воспоминаниями о героическом сплаве американских шпионов по нашей великой сибирской реке Лене выступят участники похода, покажут фотографии и поделятся некоторыми подробностями о быте местных медведей.

Приглашаем всех желающих. Вход, как всегда, свободный. Начало в 18.00. Адрес: 11 микрорайон, дом 7/7а («пластина»), вход с улицы, 3-й этаж, офис горкома КПРФ. Телефон: 65-39-20. Добро пожаловать!

МУЗЕЙ МИНЕРАЛОВ

Выставки из Санкт-Петербурга по 7 февраля

Императорский анатомический музей Санкт-Петербурга представляет уникальные образцы петербургской школы бальзамирования, собранные по указу Петра I.

Вы узнаете интересные истории XVIII-XX вв.

Душа просит прекрасного? Голография из Санкт-Петербурга!

Телефон: **52-34-02**.

... У ТЕЛЕВИЗОРА

Зона вещания: А, Б, 177, 178, 179, 182, 188, 189, 192, 205, 206, 207, 209, 210, 211, 212, 219, 33 мр-н, 72, 82, 83, 84, 85, 86, 95, 95а

Каждый четверг в 19 часов 30 минут в прямом эфире идет передача «В доме моем» с участием известных специалистов в области медицины, правоведения, психологии, культуры.

Любой телезритель во время передачи может позвонить в студию и получить ответ на интересующий его вопрос по обсуждаемой теме. Повтор передачи по воскресеньям в 21 час 25 минут.

*Автор передачи - **Виктор Толстихин**, лауреат премии Международного союза славянских журналистов.*

Вам достаточно позвонить по телефонам: *54-12-53* и *54-81-61* по будням с 9 до 18 часов, и в удобное время вас подключат к кабельной сети «Завода РТА»«Завод РТА» – это телеканалы цифрового качества и бесплатное подключение. Действует система льгот. Телефон: 54-81-61. Электронный адрес: zavod-rta@yandex.ru

ВсяНеделя. 29
Четверг
4 февраля 2010 года №8 (1001)

Вся сила в свисток ушла...

Уже второй месяц, как слышатся жалобы: сил ни на что нет, работа стоит на месте, да и неохота работать... Можно свалить вину на долгие рождественские каникулы (расслабились, разленились), на морозы... Так ведь и у тех, кто трудился в посленовогодние дни, тяги «пахать и пахать» не отмечается...

Дело опять в положении планет: на сей раз Марс «тормозит». А в астрологии именно он отвечает за активность, физическую деятельность, инициативность. Ретроградное (то есть видимое попятное) движение этой планеты привело к тому, что проявлять активность стало лень. Что делать? Первый ответ и совет: подчиниться! Все равно до 10 марта (то есть до того момента, когда Марс «развернется» и пойдет в правильном направлении) дела будут идти ни шатко ни валко... Но если в случае с ретроградным Меркурием (в январе) речь шла об интеллектуальной деятельности, то сейчас желательно сбавить именно физическую активность. Не нужно пытаться ставить рекорды (кстати, и в прямом смысле - спортивные), не нужно пытаться успеть сделать ремонт за полчаса.

Фокус еще и в том, что Марс во Льве (именно по этому знаку он сейчас гуляет туда-сюда-обратно) - это демонстрация силы. Неизвестно, сколько силы имеется на самом деле, но показать ее хочется так, чтобы пыль столбом стояла! А если Марс пятится, то эта пыль производит смешное впечатление: «Ну, расфуфырился хвастун! А толку-то?»

Второй ответ на вопрос «что делать?» - понять, чего делать не следует. Важно в период до 10 марта суметь не вписаться в какой-нибудь конфликт с романтическим подтекстом. Например: мало ли, может, у мужчины и не было ничего на уме, просто поиграл в ухажера симпатичной дамы, а ее муж воспринял действо совершенно иначе... Особенно если за этими людьми (или дамой, или ухажером) уже числилось что-то подобное.

В период ретроградного Марса очень часто возгорается пламя старых конфликтов (в любых отношениях), поэтому вести себя нужно максимально осторожно.

Конечно, в каждом индивидуальном гороскопе видно, в какой сфере можно ожидать конфликтных ситуаций. И есть группа людей, для которых вероятно не столько повторение старых ссор, сколько попадание в криминальные ситуации с травматическим исходом. Совет таков: не следует ходить тем маршрутом, где когда-то с вами случались неприятные ситуации криминального или травматического характера. Даже прогулка по улочке, на которой вы когда-то (к примеру) подвернули ногу, нежелательна.

Что еще не следует делать в период ретроградного Марса: покупать новую технику (автомобили, мотоциклы, велосипеды, запчасти); провоцировать ссоры с кем угодно и подавать дело в суд (инициатор окажется виноватым); участвовать в спортивных соревнованиях и в любых делах, где есть явный элемент состязательности.

Так как Марс отвечает за автомобили, механизмы и дорожное движение, то в этот период можно наблюдать больше, чем обычно, пробок, остановок транспорта, задержек поездов и самолетов.

Любая бытовая техника - это тоже сфера Марса, значит, и она будет «тормозить».

Начинать основательный ремонт и строительство бессмысленно - они затянутся или придется что-то переделывать. Но походить по магазинам и присмотреть всё необходимое для будущего ремонта - самое время.

И тут подошло время третьего ответа на вопрос «что делать?». Если, к примеру, ремонт (квартиры, дачи, гаража или машины) когда-то начат, но не доделан - самое время закончить его. То есть нужно найти ту физическую работу, которую в свое время по каким-то причинам выполнить не удалось, - и сделать ее!

Особенно сильно влияние ретроградного Марса могут почувствовать на себе все, кто работает в спорте, шоу-бизнесе, тренерами и воспитателями в детских клубах и секциях.

Удачный период для рывка, для наверстывания упущенного придется на дни с 11 марта и до середины мая.

Наверное, именно про такие дни когда-то сложили пословицу «работа не волк...» Так что не торопитесь, отдохните.

Подготовила **Светлана РАЗУМОВСКАЯ**

Астрологический прогноз

8-14 февраля

Фазы Луны: всю неделю убывающая, в воскресенье в 10.52 новолуние

ОВЕН

Успех ждет самых изобретательных (особенно в романтическом плане). В понедельник и во вторник ожидается много новостей. Среду лучше всего провести в трудах праведных: терпеливо, усидчиво, спокойно. В четверг и пятницу награды ждут тех, кто их заработал. Субботу и воскресенье хорошо бы провести дома, не исключены визиты друзей.

ТЕЛЕЦ

Отличная неделя для тех, кто готов взять на себя дополнительные хлопоты и обязательства. Конечно, придется попотеть... Но понедельник и вторник весьма удачны! В среду многим повезет: к ним нагрянут хорошие гости! В четверг и пятницу можно успешно решить финансовые проблемы. Субботу желательно провести в тишине. В воскресенье отдохните в хорошей компании. Постарайтесь в этот день не строить планов на будущее.

БЛИЗНЕЦЫ

В целом неделя может оказаться довольно удачной. В понедельник и во вторник удастся решить деловые вопросы, причем желательно действовать именно формально, разговаривать по душам с начальством в эти дни бесполезно. В среду лучше всего заняться привычной работой. В четверг и пятницу многим повезет в делах любовных. Суббота отлично подходит для завершения того, что не получилось закончить раньше. Воскресенье удачно для путешественников.

РАК

Счастье улыбнется тем, кто сумеет сделать выбор! В понедельник можно найти удачный вариант кредита. Деловые партнеры будут наперебой предлагать финансовую помощь. Во вторник не бойтесь трудностей: вам обязательно помогут. В среду повезет в деньгах, не исключена небольшая прибыль. Четверг удачен для занятий собственным здоровьем. Пятница - отличное время для интеллектуальной работы, поэтому повезет студентам, журналистам, научным сотрудникам. Суббота и воскресенье обещают удачу многим, но больше всего путешественникам.

ЛЕВ

Отличное время для трудолюбивых людей! В понедельник и во вторник многим повезет в деньгах. В среду активность нужно немного притормозить: займитесь тем, что не завершено, даже если это кажется не слишком выгодным занятием... Четверг и пятница хороши для влюбленных. Субботу посвятите простым домашним делам. Воскресенье обещает удачу тем, кто забудет на время о себе, посвятив день членам семьи.

ДЕВА

Не всем и не во всём повезет, но, возможно, удача повернется к вам лицом. В понедельник высокая активность может как помочь, так и навредить - постарайтесь отложить наиболее важные дела. Во вторник опирайтесь на мнение и помощь партнеров, компаньонов, коллег. В среду будьте как можно практичнее: велика опасность поддаться иллюзиям. Четверг - один из самых удачных дней, самые решительные могут рассчитывать на успех (более всего в романтических делах). Пятница и суббота хороши для завершения давних серьезных дел, решения финансовых вопросов. Воскресенье подходит для занятия личными делами, устройства семейной жизни.

6 февраля: день Аксиньи-полухлебницы, Аксиньи-полузимницы, Аксиньи-песноуказательницы. День памяти преподобной Ксении.
Перелом зимы. Какова Аксинья - такова весна. Если на Аксинью вёдро (хорошая погода) - весна красная. На полузимницу дорогу переметает - корм подметает. Коли до Аксиньи-полухлебницы хлеба хватит, то до нового станет половина, а до корма треть.

ВЕСЫ

В карьере, может, не слишком повезет, но в творческой и личной жизни многих ждут приятные новости. Понедельник и вторник окажутся хлопотными (неожиданные новости, необходимость поездок), но повезет в делах домашних, семейных. В среду придется решать финансовые вопросы. В четверг позаботьтесь о здоровье, не перенапрягайтесь. В пятницу и субботу берегите деньги, имущество и здоровье. В воскресенье нужно быть предельно внимательными: вероятны события, которые заметно изменят вашу жизнь. Оберегайте отношения с близкими, любимыми.

СКОРПИОН

Неделя покажется достаточно сложной. В понедельник и во вторник успеха добьются только те, кто реально оценивает силы и возможности. В среду вероятны проблемы в личных отношениях. В четверг не следует отправляться в дальнюю дорогу, возможны неприятные новости. В пятницу спокойно работайте, наверстывайте упущенное. В субботу повезет влюбленным, но знакомства могут оказаться впоследствии не слишком удачными. В воскресенье не следует решать сложные карьерные или профессиональные вопросы: самоуверенность вас подведет.

СТРЕЛЕЦ

Предстоит решить много сложных дел. Но в понедельник и во вторник не стремитесь к трудовым подвигам, лучше займитесь спокойной работой, обдумайте планы на ближайшее время. В среду и четверг ваша помощь понадобится в домашних делах. В пятницу и субботу повезет путешественникам и влюбленным. В воскресенье удачными окажутся короткое путешествие, встречи с близкими родственниками, обмен новостями.

КОЗЕРОГ

Хорошая рабочая неделя. В понедельник постарайтесь не строить финансовых планов - обманетесь. Во вторник успешно пройдут переговоры, предварительные встречи с будущими деловыми партнерами. В среду поберегите здоровье. Четверг подходит для коллективной работы, встреч с друзьями. В пятницу и субботу вероятны хорошие новости, деловые предложения, во всем опирайтесь на старых друзей. В воскресенье постарайтесь отдохнуть и набраться сил. Крупные покупки и/или мечты о будущих заработках вряд ли окажутся успешными.

ВОДОЛЕЙ

Самое неудачное занятие на предстоящей неделе... мечты. Старайтесь быть как можно более расчетливыми, не тратьте деньги попусту. В понедельник вероятны плохие финансовые новости. Во вторник повезет влюбленным. В среду и четверг придется решать семейные вопросы, не нервничайте. Ваша сила - в умении логично и трезво мыслить. В пятницу полезно заняться домашними делами, навести уют и порядок. Суббота удачна для того, чтобы закончить давние дела, дописать отчет. Воскресенье отлично подходит для начала новой жизни, но неожиданные предложения могут оказаться искушениями, поэтому отнеситесь к ним с долей критичности.

РЫБЫ

Неделя непростая, более всего может подвести здоровье. В понедельник не перенапрягайтесь, займитесь привычными делами. Во вторник повезет влюбленным, но в среду придется заняться своим здоровьем. В четверг возможно удачное решение финансовых вопросов. В пятницу придется много ездить по делам. Суббота - сложный день: обилие проблем, которые нужно срочно решать, может обескуражить. Старайтесь не нервничать, отложить мелкие дела. Не намечайте на воскресенье поездок, походов по магазинам, вечерних прогулок. Возможны неприятные выяснения прошлых ошибок.

ЛИКБЕЗ

Я бываю такая разная...

«Я бываю такая разная: то капризная, то прекрасная, то опасная, то «надежная, то простая, то сложная...» - это строчки из стихотворения об изменчивости женского характера. Так и мамы бывают совершенно непохожи друг на друга: грустные, жизнерадостные, непредсказуемые... Вот приблизительная «типология» мам. Возможно, среди этих примеров есть и ваш портрет...

ТРЕВОЖНО-АКТИВНЫЕ МАМЫ

Они постоянно находятся в состоянии внутреннего напряжения, что проявляется во внешнем беспокойстве. Ее способы воспитания непоследовательны: то балует, то наказывает, часто за одни и те же проступки. При такой маме малыш будет расти в неспокойной атмосфере, ему будет трудно понять, что он делает верно, а что - нет. В результате ребенок становится капризным, тревожным, плаксивым и легковозбудимым, что отнюдь не способствует нормальному психическому развитию.

МАМЫ-СОБСТВЕННИЦЫ

Такие женщины считают, что ребенок рожден, чтобы решить их жизненные задачи. Эти мамы, говоря о своем малыше, используют фразы: «Я родила его для себя», «Пусть у сына будет то, чего не было у меня, пусть он достигнет того, чего не достигла я» и так далее. Эта установка свидетельствует о стремлении мамы «поглотить» ребенка, слиться с ним, не дать ему прожить самостоятельную жизнь. Такое отношение мешает увидеть индивидуальность крохи, его истинные потребности и наклонности. Часто в «неподобающем» поведении сына она усматривает злую волю малыша, стремление досадить. И постепенно к ней приходит разочарование: она ждала совсем другого ребенка.

Здесь еще важно, совпадает ли пол ребенка с материнскими ожиданиями. Если нет, то существует риск, что мама будет неосознанно подавлять качества, присущие действительному полу ребенка, и пытаться сформировать в нем черты противоположного или какие-то противоречивые качества.

ВЛАСТНО-АВТОРИТАРНЫЕ МАМЫ

Эти мамы, не учитывая психофизиологические и возрастные особенности ребенка, навязывают ему свою систему требований. Такая мать будет насильно кормить малыша тогда, когда сама считает нужным; будет игнорировать его плач, оставляя одного, если считает, что ребенку в это время нужно спать. К сожалению, такие мамы непоколебимо уверены в

том, что действуют правильно и во благо, независимо от поведения малыша. А любой каприз или отказ подчиниться расценивается как бунт, который надо подавить. Как говорится, шаг влево, шаг вправо - расстрел!

Не удивительно, если у такой мамы вырастет забитый, замкнутый и эмоционально неблагополучный мальчик. При этом у него может сформироваться колоссальный внутренний заряд агрессии, который в дальнейшем перерастает в открытый негативизм по отношению к матери или даже ко всем представительницам противоположного пола.

ПЕССИМИСТИЧНО-ДЕПРЕССИВНЫЕ МАМЫ

Их состояние чаще всего подавленное и усталое. Они избегают общения с ребенком; ухаживая за ним, молчат и не улыбаются. Создается впечатление, что для них воспитание сына - это тяжелая и безрадостная ноша. Такая мама думает: «Это мой крест, который придется тащить всю жизнь!» Малыш не получает необходимой материнской любви и тепла, а чувство привязанности к матери не формируется. В результате не удовлетворяется потребность в общении со взрослыми, что может послужить причиной задержки психического развития малыша.

Надеемся, вы заметили, что в описанных случаях мамы не ощущают радости материнства и не видят в своем ребенке личность. В противовес этим типам нарисуем портрет идеальной матери.

МАМА - ПРИЯТНОЕ ИСКЛЮЧЕНИЕ

Такая женщина постоянно учится быть мамой, старается быть веселой, уравновешенной и спокойной, принимает ребенка таким, какой он есть, наблюдая и разбираясь в его особенностях. Она как можно раньше старается почувствовать и понять индивидуальность ребенка и учитывать его потребности. Она читает много литературы по воспитанию, но относится к ней критически, анализируя и адаптируя полученные знания к особенностям своего малыша. Ее система требований к ребенку реалистична, включает минимум запретов и максимум знаков уважения и поощрений.

И еще такая мама знакома с главным психологическим условием правильного воспитания - признанием самостоятельности и независимости ребенка с самого рождения.

Другими словами, каким бы ни был ваш малыш, главное, что вы для него - любящая мама!

ОТВЕТЫ И СОВЕТЫ

Принять ванну, выпить чашечку кофе...

На вопросы читателей отвечает Ольга Хлюпина, акушер-гинеколог высшей категории, врач кабинета ультразвукового исследования ЦМСЧ-28

Можно ли беременным мыться в ванной? Если да, то до какого срока? (Наталья, постоянная читательница странички)

- Беременным женщинам мыться в ванной не рекомендуется. Во-первых, возможно занесение инфекции в родовые пути и, как следствие, возникновение вагинита, амнионита и инфицирование плода. Во-вторых, воздействие горячей воды может неблагоприятно сказаться на беременности. Будущим мамочкам рекомендуется принимать душ под проточной теплой водой.

Можно пользоваться депилятором во время беременности? (Марина Малышева)

- Депиляция в период беременности не противопоказана.

Какие осложнения могут возникнуть после родов и как с ними справиться? (Вопрос из купона)

- Осложнения в позднем послеродовом периоде:

* послеродовой метроэндометрит - воспаление матки;

* послеродовой лактостаз и, как следствие, мастит - воспаление молочной железы.

При возникновении симптомов заболеваний нужно обязательно обратиться к врачу.

Однако есть профилактические мероприятия: половой покой в течение 6-8 недель после родов, необходимо соблюдать гигиену и регулярно проводить туалет наружных половых органов, систематически кормить грудью ребенка и тщательно сцеживать молоко, обрабатывать и залечивать трещинки на сосках молочных желез, избегать охлаждений и сквозняков.

ИЗ ПОЧТЫ РЕДАКЦИИ

Будем рожать!

Я благодарна своей мамочке не только за то, что она подарила мне жизнь, воспитала, но и за поддержку в самый трудный момент моей жизни. Хочу выразить благодарность через вашу газету.

Мне сейчас 17 лет. Встретилась с парнем на вечеринке. Дело молодое - закрутился роман. О последствиях, конечно же, мы оба не думали. Ну и, как говорится, наломали дров. Через некоторое время я поняла, что забеременела. Ребенок первый, аборт делать страшно: вдруг после него я вообще не смогу иметь детей? Мой парень героем оказался - не бросил! А как родителям сказать? Мне так стыдно было, но деваться некуда. Прямо в лицо я не могла рассказать, написала все как есть и отправила по электронной почте на мамин рабочий ящик. В самом конце письма: «Мамочка, прости меня, что все так получилось, я на распутье, помоги! Подскажи, что делать?» Через час приходит краткий ответ: «Будем рожать!»

Сегодня я подготавливаю документы, чтобы взять академический отпуск...

Малыши поют...

Мама - первое слово,
главное слово
в каждой судьбе...
Мама жизнь подарила,
мир подарила
мне и тебе!

Подготовила **Мария КОНСТАНТИНОВА**

Немного о мигрени, или Болезнь Понтия Пилата

Головные боли - одна из самых распространенных жалоб. Значительная роль в их возникновении принадлежит мигрени. Что же такое мигрень и как она проявляется?

Мигрень характерна для людей 25-50 лет, то есть это проблема молодых, социально активных людей...

Это весьма распространенное заболевание, не связанное с местом проживания или климатом. Чаще, чем мужчины, от этого недуга страдают женщины (соотношение 4:1). Приступы мигрени появляются в подростковом и юношеском возрасте, с годами имеют тенденцию исчезать. У мужчин, как правило, после 45 лет, у женщин - к наступлению менопаузы.

ПОЧЕМУ Я СКАЗАЛА ВАМ «НЕТ»?

К мигрени можно отнести периодически повторяющиеся приступы очень интенсивной головной боли пульсирующего характера, чаще односторонней, преимущественно в глазнично-лобно-височной области. Эти головные боли сопровождаются тошнотой, рвотой, плохой переносимостью яркого света и громких звуков. После приступа у пациента могут быть вялость, сонливость, повышенная утомляемость. Эта форма мигрени называется мигрень без ауры.

В большинстве случаев аура обозначает симптомы, вызывающие расстройства зрения. Другие симптомы, связанные с аурой, - расстройства слуха и других чувств, смятение, двигательные и психические расстройства. Этап ауры обычно длится от 4 до 60 минут.

Мигрень - повторяющиеся приступы острой головной боли, обычно односторонней и пульсирующей, которые продолжаются от 4 до 72 часов. Название происходит от «микрании» - усеченного греческого слова «гемикрания» («половина головы»), что указывает на односторонность боли.

Существует другая, менее распространенная разновидность этого недуга (примерно 30 процентов) - мигрень с аурой. В отличие от первой, перед приступом головной боли или на ее пике развиваются различные неврологические нарушения - зрительные, чувствительные, двигательные. Чаще других встречается зрительная аура. Раньше такой тип мигрени называли классическим. Удивительно точной иллюстрацией этой формы является описание Михаилом Афанасьевичем Булгаковым приступа головной боли у Понтия Пилата в известном романе «Мастер и Маргарита». От классической мигрени (то есть мигрени с аурой) страдают приблизительно 15 процентов всех больных.

Симптомы мигрени вызваны изменением кровеносных сосудов мозга, однако причина этого изменения остается неизвестной. Приблизительно 70 процентов больных имеют семейную предрасположенность к мигрени. Она также может возникнуть из-за стресса, нервного и физического перенапряжения, употребления алкоголя (чаще всего пива, красного вина и шампанского). Сыр, шоколад, орехи, рыба в неумеренных количествах тоже могут стать причиной появления головных болей. Кстати, велика вероятность появления мигрени во время менструального цикла и приема контрацептивов. Если вы не высыпаетесь или, наоборот, чувствуете избыток сна, мигрень тут как тут. Перемена погоды, смена климатических условий тоже могут «помочь» появиться неприятной болезни.

Как правило, мигрень проявляется острой, нарастающей пульсирующей болью, локализованной в одной половине черепа. Другие симптомы мигрени:

* Повышенная чувствительность к свету и звукам
* Рвота
* Тошнота
* Сонливость
* Общая слабость
* Нарушение двигательных функций
* Нарушение зрения (мелькающие перед глазами вспышки света, зигзаги, спирали). Это так называемый этап ауры, предшествующий приступу мигрени.

ПОМОГИ СЕБЕ САМ!

Во время приступа мигрени свет и звуки могут быть непереносимо раздражающими, а движения могут причинять боль. Приступы мигрени начинаются внезапно, в некоторых случаях больные могут чувствовать усталость, депрессию или непреодолимую тягу к сладкому.

Поскольку острая головная боль может быть симптомом других заболеваний, следует обратиться к врачу. Если боль не ослабевает на протяжении 24 часов и сопровождается повышением температуры, следует обратиться за помощью в стационар.

Многие жизненные факторы способствуют возникновению мигрени. Порою мы не задумываемся над образом жизни и сами себе вредим. Попытайтесь хотя бы на некоторое время исключить из своих будней:

* стресс и депрессию
* недоедание или голод
* курение
* недосыпание
* напитки, содержащие кофеин (крепкий кофе, густой чай и колу)
* алкоголь, особенно красное вино
* путешествия - перелеты и связанное с ними расстройство биоритмов
* перемену привычной обстановки.

Наверняка вы почувствуете разницу, приступы мигрени заметно уменьшатся. Иногда сложно определить причины, вызывающие мигрень: зачастую это не один фактор, а их сочетание. Кроме того, факторы риска индивидуальны - что опасно для одного, совершенно безопасно для другого.

КАРТИНА МАСЛОМ...

Для диагностики мигрени терапевту достаточно узнать о симптомах и частоте приступов. Также проводят обследование и назначают некоторые анализы.

А еще врач может посоветовать в течение 2-3 месяцев вести дневник, чтобы проследить за схемой возникновения приступов. Если в мигрени прослеживается некая схема, это указывает на действие определенных факторов.

Если вы чувствуете приближение мигрени, немедленно прекратите все занятия, прилягте в темной комнате, куда не доносится уличный шум, и примите таблетку парацетамола или аспирина. Если эти меры окажутся неэффективными, доктор может назначить другие лекарственные препараты. Лекарства дают желаемый эффект, если принять их в самом начале приступа, особенно если головная боль сопровождается тошнотой.

Любой человек, страдающий от сильных или периодически повторяющихся головных болей, должен обратиться к врачу и пройти полное медицинское обследование, чтобы исключить возможность таких серьезных заболеваний, как опухоль головного мозга, аневризма, гематома и других.

Приступы мигрени могут продолжаться долгие годы. Их характер и течение разнообразны и отличаются у разных больных. Поэтому и подходы к лечению должны быть строго индивидуальны. Надо обязательно выявить провоцирующие факторы и постараться их устранить.

В период между приступами врач может назначить некоторые лекарственные препараты для профилактического лечения. Оно зачастую не дает 100-процентного эффекта предотвращения приступов мигрени, но способствует снижению частоты их возникновения и уменьшает выраженность головной боли при развившемся приступе. Необходимо знать, что при беременности проводить профилактическое лечение нельзя.

Если приступ развился, то рекомендуется находиться в темной, прохладной комнате. На лоб следует положить холодный компресс. Не нужно во время приступа пить кофе, крепкий чай или апельсиновый сок. Во многих случаях снять мигрень позволяет обычное мороженое. Возьмите полную столовую ложку с мороженым и прижмите его к мягкому нёбу. Придерживайте, пока продукт не растает.

Хорошей альтернативой медикаментозному лечению мигрени являются физиотерапевтические процедуры, массаж и гирудотерапия. Данные методы практически не имеют побочных эффектов и способствуют не только снятию симптомов заболевания, но и профилактике приступов

Эти действия приводят к охлаждению гипоталамуса, который, по-видимому, тоже оказывается втянутым в процесс и способствует быстрому прекращению даже очень сильной боли.

Медикаментозное лечение приступа должно начинаться как можно раньше, желательно с момента появления ауры или первых признаков боли. В настоящее время существует много препаратов, облегчающих или полностью купирующих приступы мигрени. Но применять их можно только по назначению врача, так как лекарство, хорошо помогающее одному пациенту, может не только оказаться неэффективным для другого, но и еще больше усилить боли. Берегите себя и свою голову!

Между прочим

По статистике, женщины страдают мигренью чаще мужчин в 1,5-3 раза. Кроме того, прослеживается наследственность в развитии этого заболевания: при наличии мигрени у обоих родителей у детей риск ее появления составляет от 60 до 90 процентов, если только у матери - 72 процента, у отца - 20 процентов.

Врачи связывают это заболевание с нарушением обмена определенного вещества - серотонина - в головном мозге, вызывающим сначала спазм, а потом длительное и стойкое расширение сосудов мозга.

Боль при мигрени отличается значительной интенсивностью, локализуется, как правило, в области лба, виска и глазницы с одной стороны (почти всегда с одной и той же). Приступу часто предшествует сужение полей зрения, двоение в глазах, иногда паралич глазодвигательных мышц. Неприятные щекотные, покалывающие ощущения в руке (как будто она затекла), лице, языке, затруднение речи, головокружение, нарушение координации движений и даже паралич половины тела тоже могут предупредить вас о приближающейся мигрени. Хотя подобные симптомы достаточно редки.

Подготовила **Мария КОНСТАНТИНОВА**

Выход на пенсию - конец или начало?

Помните фразу героини всеми любимого фильма «Москва слезам не верит»: в сорок лет жизнь только начинается? Звучит очень оптимистично, но не все готовы сказать это о себе, особенно в возрасте далеко за сорок. Для кого-то тридцатник - чуть ли не старость, а кто-то и в 55-60 лет во многом даст фору молодым. Любовь к жизни не определяется возрастом, все зависит от самого человека, от его желания радоваться каждому дню или искать во всем негатив. Представляем на ваш суд две короткие истории о людях, подошедших к пенсионному рубежу со своим многолетним багажом и абсолютно разным настроем на будущее.

Старость будет в радость, если есть любовь

Первым делом Наталья Васильевна привычно включила радио на кухне. Передавали утренний прогноз погоды: опять мороз за тридцать, гололед - в общем, обычная февральская гадость за окном. Да и не только на улице, в остальном тоже все отвратительно: дочка опять вчера не позвонила, безразлично мерзавке, как мать себя чувствует, жива ли еще. К врачу не попадешь - очередь к окулисту сумасшедшая, в регистратуре молодые нахалки ничем помочь не хотят, дела им нет, что Наталье Васильевне давно нужны новые очки. Про магазины даже думать не хочется: всего полно, а что на мизерную пенсию купишь? Эти деликатесы только ворам и бандитам по карману, жируют сволочи, о простых людях не думают. Подзарядив себя подобными невеселыми мыслями на день грядущий, Наталья Васильевна принялась за уборку своего трехкомнатного жилища. Работы предстояло много: перемыть хрусталь, выбить ковры и пледы, освежить полировку на старенькой мебели, перебрать несезонные вещи в шкафах. К одежде она относилась трепетно, берегла от пыли-моли многочисленные пальто и шубы, свои и покойного мужа, висевшие в кладовой с прошлого века. Все своим трудом заработано, многое по великому блату куплено в лучшие годы их жизни. Кто это добро будет носить и будет ли, Наталья Васильевна не задумывалась. Она искренне убедила себя, что старается для дочери и ее детей, ведь им все достанется, мерзавцам неблагодарным, один из которых, внук Колька, от души расхохотался бы, представив себя в дедушкином полушубке.

Наталья Васильевна ушла на заслуженный отдых три года назад, превратившись из ценного работника в постоянно брюзжащую пенсионерку. Она была недовольна всем и всегда, с удовольствием обсуждала трудности стариковского существования с соседками на лавочке. А ведь по годам она далеко не старуха, ну что такое «под шестьдесят», разве это возраст? Смакуя с такими же обиженными приятельницами воспоминания прошлых лет, когда «у всех все было», Наталья Васильевна совсем забыла, как простаивала в очередях за самым необходимым, носила безликую одежду, вместе с коллегами шепотом ругала воров и бандитов от партийной номенклатуры, которым действительно было доступно все. Только великий и всемогущий блат помогал простым людям «достать дефицит» (импортный шампунь, приличную обувь, хрусталь, мандарины к Новому году и т.д., и т.п.). Перемывает теперь Наталья Васильевна свои чешские рюмки, ставит их обратно в румынскую стенку и не может понять, почему это внуки не торопятся навестить вечно сердитую бабушку, дочь лишний раз не позвонит, чтобы послушать нескончаемые речи о ворах и бандитах, подруги все старые дуры, зима никак не кончится, а жизнь проходит зря.

Тамара Ивановна сильно спешила. Пришлось долго ждать автобус, и теперь она почти бежала по заснеженной улице, ведь ее ждали дети, наверняка нетерпеливо выглядывая в окна. Дети не свои: дочь Марина и сын Иван давно выросли, внуки тоже не младенцы - недавно младшего женили. Тамара Ивановна спешила в детский дом, где вместе с пятью другими волонтерами опекала младшую группу отказников. Попала она туда случайно, прочитав два года назад в местной газете объявление о наборе добровольных помощников. Сердце дрогнуло, когда она впервые увидела детские глаза, в которых застыли боль и испуг. Тамара Ивановна не смогла противиться желанию хоть чуть-чуть отогреть ребячьи души, помочь поверить в людей и добро. Невыносимо трудно было преодолеть желание забрать домой всех и сразу, но она понимала, что это невозможно, и старалась сделать хотя бы то, что в ее силах. В ее сумке всегда находилось какое-нибудь незатейливое лакомство для подопечных, зимними вечерами она вязала теплые носки и варежки, летом тащила овощи со своего огорода, чтобы порадовать ребят витаминами, вместе с такими же пенсионерками мыла, скребла и чистила помещения детского дома. Были среди них и женщины помоложе, но в основном ровесницы Тамары. Впрочем, она всегда выглядела на десяток лет моложе, наверное, потому, что никогда не сидела на месте. Привычная схема жизни «дом-работа-дом» была не для нее. В драмкружок по молодости ходила, зимой по выходным с мужем и детьми на лыжах бегали, а летом - рюкзаки за плечи, и в поход. Потом огород у них появился, работа на нем была радостью, а не кабалой. Муж на вредном производстве трудился, рано его не стало. От отчаяния спасли дети да друзья. Она никогда не была одинока, люди любили ее за спокойный нрав и искренность.

- Легко живешь, Томка, - говорили иногда подруги.

- Не легко, а с радостью, - отвечала Ивановна, *- с благодарностью каждому дню.*

Дочка всего месяц назад узнала, что мать помогает детям-сиротам. Она вспомнила давний разговор родителей, случайно услышанный поздним вечером, когда их с братом уже уложили спать.

- Вот подрастим своих, возьмем сироту на воспитание, - говорил отец. *- Если каждая семья попытается исправить грех беспутных родителей, так и детские дома не понадобятся.*

Они воспитали из своих детей правильных людей, поэтому Тамара Ивановна не слышала от дочери и сына упреков: «Тебе своих забот мало? Занималась бы домом да внуками».

- Я люблю тебя, мамочка, - тихо сказала Марина, обняв мать после рассказа о ее визитах в детский дом. *- Папа был бы доволен и гордился бы тобой, впрочем, как всегда.*

КОММЕНТАРИЙ ПСИХОЛОГА ИРИНЫ ЯНХЕЛЬ

Каждый человек старится по-разному, в зависимости от особенностей личности и накопленных духовных ценностей. Огромное значение имеют желание и возможность продолжать общественно полезную деятельность, делиться жизненным опытом с окружающими, при этом не навязывая им свою точку зрения. Замечено, что гораздо легче переносят выход на пенсию те, у кого и раньше был широкий круг интересов, например, пение в хоре, занятия спортом, рукоделием или садоводством. Чтобы наполнить возникший вакуум, многие пожилые люди увлекаются благотворительностью (необязательно материальной), принимают участие в работе различных фондов, опекают нуждающихся. Эта работа требует большого жизненного опыта. Люди, которые заботятся о более слабых, надолго сохраняют оптимизм и бодрость. Пенсионеры, продолжающие профессиональную деятельность или переносящие энергию на благоустройство своего жилья, воспитание внуков, путешествия, обучение и так далее, не чувствуют себя стариками. Приведу пять советов из практической психологии:

1. Готовясь к пенсии, планируйте жизнь на много лет вперед, ставьте цели, намечайте сроки.

2. На пенсии не снижайте общую активность жизни.

3. Постарайтесь найти дело по душе. Хорошо, если оно будет способствовать повышению вашего благосостояния. Если не хватает знаний - идите учиться: возраст этому не помеха.

4. Активно общайтесь с приятными вам людьми (возможно, и с бывшими сослуживцами), не оставляйте старые и заводите новые знакомства.

5. Не ограничивайте жизненных перспектив. Пенсия - не признак наступившей старости, а возможность для дальнейшего развития и полнокровной жизни, когда вам уже никто и ничто не мешает заняться любимым делом.

Часто пенсионеры сетуют, что им не все удалось реализовать. Пенсия - как раз то время, когда можно воплотить в жизнь желаемое, задуманное. Можно написать книгу, пусть даже прочтут ее только близкие, можно выучить иностранный язык или освоить игру на гитаре. Пенсия - время начинаний, когда с высоты зрелости ума, опыта и чувств раскрывается огромный потенциал для самореализации человека. Но все зависит только от нашего субъективного отношения и желания. Если считать дни до окончания жизни и уверять себя, что все позади, то и сама жизнь будет стремительно сокращаться. Если же ставить новые цели, строить планы на будущее и стремиться к их реализации - жизнь будет долгой и полноценной.

От автора

Рассказанные в статье истории - это своего рода обобщения, попытка сравнить противоположные подходы к наступлению зрелого возраста.

Конечно, есть пожилые люди, которые в силу физических причин не могут вести активный образ жизни. Они вправе надеяться на помощь не только своих близких, но и государства. Однако это совсем другая тема. Здесь речь идет о желании человека полноценно жить либо преждевременно сдаться на милость времени. Победить можно не только возраст, но и немощь, хвори и бедность. В мире всегда были, есть и будут глубоко несчастные богачи и вполне довольные жизнью бессребреники, зачастую инвалидность души страшнее любой болезни.

А что вы думаете о возможности счастливой и спокойной старости? Что делает ее такой и как вы перешагнули пенсионный рубеж? Какие мысли вас тревожат, если вы только готовитесь к уходу на пенсию?

Мы ждем ваших звонков в пятницу, 5 февраля, с 14 до 15 часов, по телефону: ***522-533****.*

Подготовила **Ольга СВЕТЛОВА**

ВсяНеделя.
Четверг
4 февраля 2010 года №8 (1001)

Интернет-перерыв,
или Как скоротать рабочий день?

Рабочий день в самом разгаре, но вам абсолютно нечем заняться? Отчет составлен, деловые письма отправлены, текущие проблемы решены, план выполнен и перевыполнен, но уйти домой пораньше начальник все равно не разрешает? Чтобы не заскучать, можно, конечно, поболтать с коллегами (а вдруг они не столь расторопны и до сих пор не справились со своей частью работы, поэтому им не до пустых разговоров?). Или отправить эсэмэску подруге, любимому человеку (а вдруг они на совещании или за рулем, поэтому не могут ответить?), или раскинуть пасьянс на компьютере (а вдруг вы уже раскладывали его 33 раза за сегодняшний день, поэтому он до смерти вам наскучил?). Мы предлагаем вам более интересные и полезные развлечения. Главное - чтобы у вас был доступ в Интернет, желательно неограниченный! Итак, совместите приятное с полезным. В свободное от работы время вы можете, например...

ПРОЙТИ СТРИП-ЭКЗАМЕН ПДД

Хотите получить водительские права, но вас достала нудная зубрежка правил? Совмещайте приятное с полезным! Пройдите онлайн-тестирование, раздевая виртуального сотрудника ПДД с помощью правильных ответов, и получите права (виртуальные, естественно!).

Минимальное количество правильных ответов, гарантирующее получение прав, равно пятнадцати. Однако увидеть жаркое стрип-шоу от настоящего мачо в форме можно только в том случае, если вы ответите правильно на все двадцать вопросов.

Где:
http://www.wmj.ru/services/strip-ekzamen-pdd/

УЗНАТЬ ЗАДОЛЖЕННОСТЬ ПЕРЕД БЮДЖЕТОМ

«Заплати налоги и спи спокойно»? Но что делать, если вы совсем не помните, заплатили вы эти самые налоги или нет, или, того хуже, даже не подозреваете о том, что с вас что-то причитается? А ведь незнание не освобождает от ответственности: за неуплату вам грозят пени и штрафы, которые могут в разы превысить сам налог...

Что же делать? Бежать в налоговую, чтобы узнать, не в долгу ли вы перед бюджетом? Но ваш рабочий день заканчивается еще позже, чем в налоговой инспекции... Выход есть, если есть выход в Интернет! Проверить свою налоговую «чистоту» теперь можно и в Сети.

Ресурс «Поиск задолженности перед бюджетом-38» является бесплатным. Вам достаточно ввести в соответствующие поля свои фамилию и ИНН, и вы узнаете о себе всю правду. Останется лишь вздохнуть с облегчением («ух, с меня не причитается») или с огорчением («ох, теперь в Сбербанк идти, налог оплачивать»). Кстати, в последнем случае вам даже квитанция на оплату будет сформирована - распечатывайте и оплачивайте!

Где: http://www.infonet38.ru/

ПРОВЕРИТЬ СВОЮ ЖЕНСТВЕННОСТЬ

Каких-то пару веков назад женщину за человека не считали. Прав у нее не было, но и обязанностей насчитывалось не так много, как сейчас. Борясь за равноправие полов и стремясь доказать мужчинам, что представительницы слабого пола ничуть не хуже, мы теряем самое дорогое, что у нас есть, - женственность. Пройдите тест и узнайте, настоящая ли вы женщина.

Где:
http://www.woman.ru/psycho/tests/article/51189/

УЗНАТЬ, ЧТО МЕШАЕТ ВАШЕЙ КАРЬЕРЕ

Пройдите онлайн-тест, ответьте всего на девять вопросов - и получите представление о том, что мешает вам проявить себя и двинуться вверх по служебной лестнице. Узнайте, не страдаете ли вы «синдромом Новосельцева».

Где:
http://www.myjane.ru/tests/gotest/?id=16

ВЫБРАТЬ ПОДАРКИ РОДНЫМ И КОЛЛЕГАМ

Нет времени ходить по магазинам в поисках подарков к 23 Февраля, 8 Марта, корпоративному празднику, ко дню рождения или просто без повода? Презенты для родственников, подруг и коллег можно выбрать и купить во время обеденного перерыва, не выходя из офиса: достаточно зайти на сайт «Необычные подарки» и оформить заказ! Выбрать есть из чего: бизнес-подарки, домашние подарки, VIP-подарки, оригинальные, прикольные подарки, подарки-розыгрыши и даже подарки-приключения! Для мужчин, женщин, детей, подростков, бабушек и дедушек! По поводу и без повода!

Где: http://www.hot-gifts.ru/

СОЗДАТЬ ДИЗАЙН ИНТЕРЬЕРА СВОЕЙ КВАРТИРЫ

Румикс - это удивительная программа, с помощью которой можно расставить 3D-мебель из ваших любимых магазинов по виртуальной комнате, покрасить стены, положить ковер, повесить на стену свой портрет.

Программа работает на любом компьютере, без дискриминации по полу, возрасту или музыкальным предпочтениям. Создайте комнату своей мечты!

Где: http://roomix.ru/

ПОДОБРАТЬ ПРИЧЕСКУ И МАКИЯЖ

Хотите сменить имидж? Теперь вовсе не обязательно идти на консультацию к стилистам-визажистам. Смело отправляйтесь на сайт компании «Mary Kay» и создавайте свой неповторимый, совершенно новый образ!

Вы можете загрузить свою фотографию или выбрать модель, похожую на вас. Далее - по списку: самостоятельно подбираете помаду, тушь, румяна, тени, прическу, аксессуары... А можете посмотреть готовые образы (как повседневные, так и свадебные), созданные профессионалами для выбранной вами модели. И это еще не все: завершив стилистические изыскания, вы можете сохранить на компьютере свой новый образ и воплотить его в жизнь!

Где: http://www.marykay.ru/beauty/virtual-make-up-new/

ПОХУДЕТЬ ВИРТУАЛЬНО, А ЗАТЕМ - РЕАЛЬНО

Как часто вы даете себе задание: «Надо похудеть, надо обязательно сбросить лишнее»? Желание есть, а стимула нет? Это легко исправить! Когда у вас перед глазами будет изображение из серии «до и после», вы моментально найдете в себе силы, чтобы достичь состояния «после», и начнете сбрасывать лишний вес.

Все просто: загружаете на англоязычный сайт свою фотографию, указываете рост и вес (не забудьте поменять единицы измерения на килограммы и сантиметры) и получаете совет о том, сколько вам нужно скинуть (или набрать - и такое бывает!). Главная фишка сайта - возможность мгновенно увидеть, как вы будете выглядеть: с помощью бегунка можно прибавлять и убавлять себе килограммы, синхронно с этим действием меняется и фотография «после».

Где:
http://www4.weightmirror.com/weightmirror/index.php?id

■ **Подготовила**
Ксения ЛЕСОВСКАЯ

ИЗ НЕВЫДУМАННОГО

Кто такой Ленин?

Итак, для современных детей Ленин - это...

(авторская орфография и пунктуация сохранены)

* Ленин матиматик, или паметник, около магазина.

Даша Т., 1 «А» класс

* Я знаю что это фамилия человека. О Ленине сочиняют песни.

Маша Ч., 1 «А» класс

* Он уже умер. У него есть паметник. Его закатали в мумию в 1924 году.

Настя С., 1 «А» класс

* Ленин это композитор.

Дарья Ц., 2 «А» класс

* Я думаю, что Ленин это Математик. Я знаю что все метро сделал Ленин.

Соня Д., 2 «Б» класс

* Великий завоеватель. Он сверг многих королей.

Арина Ц., 2 «Б» класс

*Ленина оресторали и отвезли на поезде в какой-то город. А потом его именим стали называть здания.

Алеша С., 2 «А» класс

* Ленин это космонафт.

Александр Е., 2 «А» класс

* Ленин был правитель СССР. Насколько я знаю, он был жесткий. У него был строгий взгляд, которого боялись все. Но когда, он улыбался, всех охватывал жуткий хохот. Это был странный правитель.

Валя Б., 4 «А» класс

* Ленин это человек который прожил жизнь! Между прочим в СССР!!!

Саша П., 4 «А» класс

* Во-первых человек. Еще Ленина можно назвать героем потому, что он выиграл войну. А сейчас Ленин просто труп. А был правитель!

Полина А., 4 «А» класс

* Ленин это по моему мнению человек двухличный, сначала он помогал Москве, а потом предал нашу родину! Моя семья не очень хорошо к нему относится. Хотя его отец Герман был хорошим человеком.

Маша Л., 5 «Б» класс

* Я знаю, что Ленин был хороший человек. Его отравили. Его тело сохранилось из-за того, что его запальзамировали.

Настя В., 5 «Б» класс

* Ленин кажется демократ или комунист. Сейчас лежит в Мавзолее, в честь него назван город Ленинграда, он совершил революцию, еще он придумал что все люди равны.

Степан Д., 6 «А» класс

* У него была няня Арина Родионовна.

Варвара В., 8 «Б» класс

* Ленин уже мертв. Он умер и назначил вместо себя Сталина. Подробнее, в учебнике за 9-й класс по истории.

Илья К., 9 «А» класс

* Владимир Ильич Ленин, наст. фамилия Ульянов великий реформатор. С помощью революции, проплаченной (спонсированной) немцами/фашистами сверг монархию. Был атеистом: жег церкви, казнил священников. Был руководителем коммунистической партии. Но при всей своей чопорности и суровости, всю свою жизнь (практически) был безумно влюблен в польку по фамилии Арманд. Еще у него был брат Саша Он хотел убить царя, но был пойман.

Амина Н., 10 «А» класс

* Лидер партии большевиков Первый вождь СССР. Ушел в революционное движение после ареста и смерти родного брата. Закончил духовную гимназию на отлично. Умер в 24 году.

Катя С., 11-й класс.

ИЗ ПОДСЛУШАННОГО

А чего нас, маньяков, бояться?

Пришлось мне как-то раз поехать в село, чтобы помочь родственникам заколоть свинью. Вообще-то я сам не колю, боюсь этого дела, ну а помочь разделать, перенести, перевезти на машине мясо - это пожалуйста. Для таких хозяйственных целей у меня даже есть старый «жигуль-копейка». Провозились мы целый день: то туда мяса отвези, то сюда... Незаметно подкралась ночь. Родственники щедро наградили меня огромным куском свинины, и я отправился домой. Устал настолько, что решил даже не мыться. Думаю, до города полчаса езды, а дома приведу себя в порядок. Так и поехал весь перемазанный и в грязной машине.

Моя старая «копейка», шурша лысыми шинами, несла меня сквозь ночь к домашнему очагу, пиву и свеженине. Свет фар выхватил из темноты голосующую пару. А лишняя пара рублей мне еще никогда не вредила. Здоровенный парень и расфуфыренная девица радостно плюхнулись на заднее сидение.

- В город?

- В город.

Чтобы не слышать шушуканье и хихиканье парочки, я включил радиоприемник. Сквозь треск и шорох эфира в темный салон моего драндулета влезла ведущая городской радиостанции и бодрым голосом принялась рассказывать какие-то криминальные ужастики. Передача называлась что-то вроде «На милицейской волне». Бандюки, ворюги, маньяки всякие... там квартиру обворовали, там авторитета подстрелили, там расчлененный труп нашли в лесу - словом, веселенькая передачка... Мы уже подъезжали к городу, когда девица подала голос:

- Ой, боюсь, боюсь я этих маньяков... Ночью из дома не выйдешь...

- Да чего там их бояться? - воскликнул парень (типа герой). - Вот мне бы попался, уж я бы... да я б ему... уж поверселился бы... И вообще,, чего тебе со мной бояться?

Вот и город. На первой остановке троллейбуса я остановился высадить пассажиров - тут наши пути расходились. Фонарь на столбе с унылым скрипом раскачивался на ветру, обдавая окрестности тусклым желтым светом. Парень захрустел новенькой купюрой. Я включил свет в салоне и повернулся к паре. Глаза девицы и парня вылезли из орбит и остекленели от ужаса. А было от чего! Стенки салона моего авто были живописно заляпаны сгустками крови, на переднем сидении, небрежно прикрытые газетой, лежали большой кусок кровоточащего мяса и огромный топор, перемазанный чем-то бордово-липким... Я зловеще ухмыльнулся и протянул вымазанную по локоть в крови волосатую руку за деньгами...

Если бы парень был еще чуть поздоровее, он бы точно выломал мне дверцу... Он бился плечом в дверь, словно воробей о стекло, случайно залетев в помещение... Пришлось выйти наружу и открыть дверь. Как они чухнули! Причем парень бежал очень профессионально, девица ему явно проигрывала. Помню, еще подумал: «Спортсмен, наверное».

- А сдачу? - крикнул я. Пустая улица ответила мне гулким дробным топотом двух пар удаляющихся ног. Вот и я говорю: чего нас, маньяков, бояться?..

НАРОЧНО НЕ ПРИДУМАЕШЬ

Роковые яйца

После старого Нового года на работу не вышел сотрудник. Звоню его скво, говорит, что в больнице тело находится. Нагрёб по ящикам стола натыренных с корпоратива апельсинов и подался в больницу. Лежит коллега, упакованный в гипсовый саркофаг. Спрашиваю, как это его угораздило. Рассказывает.

Пригласил один мужик другана на старый Новый год попариться в баньке (семья уехала к родителям, можно расслабиться), а гость, надо сказать, ужас как любил после парилки в снегу побарахтаться. Ну, значит, выбегает он голышом принять снежную ванну, а хозяин сидит, греется. Через какое-то время он начинает беспокоиться, что долго нет товарища, и, вспомнив, что под снегом разбросаны чугунные шары для ограды, не использованные при строительстве, выбегает предупредить.

Вылетая из предбанника, видит другана, который, подобно пингвину, сидит на одном из шаров. Он уже синеет, но в баню почему-то не идёт. Тут выясняется почему: при купании в снегу он своим «хозяйством» приклеился к чугунному ядру! Качельки зимой на вкус помните? Вот-вот! Хозяин смекает, что помочь может только горячая вода, забегает в баню, набирает кипятка, но по запарке забывает разбавить его холодной водой.

Получив ведро кипятка в пах, гость резво вскакивает и с криками начинает кататься по снегу, стараясь охладить своё «хозяйство». Естественно, история повторяется, так как шаров там было ещё много. После второго «отрыва» шерсти на «хозяйстве» уже почти не осталось.

Хозяин ведет друга в предбанник, усаживает, чтобы согрелся у печки, и обезараживает ему травмы: душевные - водкой, телесные - одеколоном. Всё вроде бы начинает налаживаться, но тут раздаётся треск поленьев в печке и один уголёк влетает в остатки мха на причиндалах пострадавшего. Тут же разгорается костерок весёлого зелёного цвета. Попытки прибить пламя веником, валенками и железным совком успехом не увенчались. Наверное, поэтому пострадавший с огоньком убегает в изрядно утоптанный сугроб, где с остервенением тушит свой локальный пожарчик.

Пламя сбито снегом, хозяин, накрыв товарища халатом, повёл его в дом, дабы спиртным скрасить моральную травму... И тут во двор врываются омоновцы, вызванные бдительными соседями, которые слышали вопли с соседнего участка. Друган в халате был опрокинут на снег точечным ударом кирзача (с трёх раз догадайтесь, по какому месту), где и застыл в позе бобика. Пока шло выяснение, кто, как и где документы, где заложники, пока омоновцы ржали, услышав краткий рассказ хозяина, бедолага стоял все в той же позе. От пережитых потрясений и увечий его так скрутило, что даже попытки ОМОНа его разогнуть не увенчались успехом. И даже когда чей-то сапог в очередной раз наступал на его причиндалы, горемыка уже не вопил, а лишь тихонько повизгивал.

В награду за весело проведённое время омоновцы согласились на своей «ГАЗели» доставить пострадавшего в травмпункт, куда его везли в той же позе, только поверх набросили простынку. Принесли тело в приёмный покой, поставили на каталку и, как с памятника, сдёрнули простынку. Врачиха, повидавшая на своём веку всякого, узрев «хозяйство», тут же лишилась дара речи. Но, быстро справившись с собой и проговорив: «А что, кардинальное решение! Только немного не прожарено и специй не хватает!», докторица быстро собрала весь женский персонал травмпункта. Сестрички и санитарочки в свою очередь достали сотовые и начали фиксацию повреждений, приговаривая: «Хороший урок для моего кобеля!»

Да простит меня сотрудник, но тут я уже не выдержал и со стоном повалился на его загипсованное тело. Лишь немного оторжавшись, спрашиваю: «Слышь, а почему у тебя гипс на рёбрах, а не на яйцах?», на что получаю возмущённый ответ: «Ты что подумал, что это про меня??? Ну ты даёшь! Эту историю я услышал от соседа по купе. Причём рассказывал он так, что я от смеха упал с верхней полки под стол! Да, со второй полки, под столик купе, но не минуя этот самый столик. Вот поэтому три ребра поломаны», - грустно закончил коллега, но потом почесал в паху и повеселел почему-то.

НЕ СКУЧАЙ!

- Николай Николаевич, как вам не стыдно? Вы сорок лет прожили с женой, а теперь оставили её и женились на молодой!

- Да что вы понимаете? Со старой женой ночью измучаешься: то ей валидол подай, то капли, то форточку открой-закрой. Ужас! А с молодой как хорошо: вечером уйдёт, утром придёт - всю ночь спишь спокойно!

☺ ☺ ☺

- Какая я была глупая! Имела целую толпу поклонников и всех отвергла, - сокрушается жена.

- Жаль, - отвечает муж, - что в этой толпе не было меня!

☺ ☺ ☺

Сон и смех - лучшие лекарства, но не при поносе.

☺ ☺ ☺

В жизни абсолютно невозможны три вещи: изобрести вечный двигатель, обмануть еврея и понять женщину. Впрочем, попытки изобрести вечный двигатель хотя бы были.

☺ ☺ ☺

Телефонный разговор.

Она: - Ты сильно занят?

Он: - Ну не знаю... Жена и двое детей - это сильно?

☺ ☺ ☺

Блондинка звонит своему другу:

- Ты зачем посоветовал мне окна на зиму заклеить?

- А что, теперь в квартире слишком тепло?

- Нет, темно!

ИЗ МЫСЛИТЕЛЬНОГО

А жирное на ночь вредно

Заводская столовая, вторая вечерняя смена. Ассортимент, конечно, не ресторанный, но покушать есть что. Особо придирчивый клиент спрашивает полную женщину, стоящую на раздаче:

- А что у вас есть?

- Рыба, мясо, пюре, - пытается та перечислить ассортимент.

Клиент с тоской:

- А что, больше ничего-ничего нет?

Буфетчица оказалась с юмором:

- Ну, ещё я есть. Только жирное на ночь вредно!

ИЗ ЧЕТЫРЕХКОПЫТНОГО

ДТП с лошадью

В Химках на мою машину села ЛОШАДЬ!!! Тупые прокатчики выпустили человека, который первый раз сел в седло, гулять в лес, а тупая девочка-инструктор подумала, что офигительно устроить прогулку ещё и по шоссе. В результате, когда я проезжал мимо, лошадь немного испугалась, человек на ней дал неправильное указание животному, а оно пошло назад и положило мне свою клоаку на крыло как раз в тот момент, когда я остановился.

В результате повреждены:

крыло переднее;

бампер передний;

фара противотуманная;

передняя блок-фара...

Что характерно, приехавший через пять часов гаишник сначала поржал от души, а потом предположил, что я летел на скорости и сбил лошадь. Наверное, поэтому тормозной след на шипах по асфальту составил 20 сантиметров, а лошадь через минуту после удара начала бодро сваливать с места ДТП своим ходом, успев нагадить мне на ботинок. Минут через двадцать я и этому дебилу объяснил, что ехал 20-30 километров в час. Потом он минут сорок думал, что написать в протоколе, звонил своим, те тоже ржали, спрашивали, есть ли у лошади ОСАГО. Закончилось всё тем, что мне написали что-то типа: наезд на дикую лошадь в Химках, когда та щемилась по шоссе задом, дело прекратить за отсутствием правонарушений с моей стороны! «ИНГОССТРАХ», наверное, умрет, когда я это им принесу. Чует мое сердце, я выиграл главный приз в виде ещё одного общения с гаишниками, когда меня пошлет страховая компания!

Продолжение истории:

Отправил в «ИНГОССТРАХ» уведомление о ДТП с лошадью. В ответ пишут, что я получил первое место в номинации «Самый немыслимый страховой случай». До меня первое место занимала машина, у которой собаки сжевали крыло.

НЕ В ДЕНЬГАХ СЧАСТЬЕ

Угонщики

Устал, решил машину оставить под окном и не ехать в гараж, от которого так долго и неприятно идти ночью. Сижу дома, пью чай, но на душе неспокойно (те, кто всегда ставит машину в гараж, меня поймут), поэтому периодически поглядываю в окно: как там куча моих денег лежит на улице? И, естественно, в какой-то момент вижу двух мужиков, которые очень активно пасутся вокруг машины. Сначала думал, что просто смотрят, хоть и непонятно на что: тачка не самая дорогая и не самая редкая... Нет, не уходят... Мандраж... Подергивают ручки и зачем-то заглядывают под машину. Всё! Мозг отключился!..

Как я оказался на улице, уже не помню, но, когда вошел в зону их видимости, понял три вещи. Во-первых, передо мной кавказские гости столицы и из окна они выглядели значительно менее крупными. Во-вторых, ничего, кроме словесных аргументов оставить мою машину в покое, у меня нет. В-третьих, вид я имел достаточно странный, поскольку из одежды на мне было первое попавшееся под руку: старая рваная дубленка, которую я бросил в прихожей, чтобы отвезти в гараж в качестве зимней робы, парадные зимние туфли и домашние штаны. Таким образом, сколько-нибудь солидного впечатления я не производил, скорее даже наоборот, поэтому мысль представиться авторитетным хозяином машины темной ночью в глухом углу двора отпала сама собой.

Подхожу... Мимо пройти уже некуда... Делаю тупое выражение лица.

- Здорово, парни.

- Вали отсюда!

- Замок примерз? Помочь?

Смерили меня взглядом, приняли за лоха, переглянулись.

- Сказали же: вали отсюда.

- У меня тоже было так в армии: забыл ключи в машине, а у нее замок сработал, и батя должен через пять минут отбывать. За три минуты открыл (видя заинтересованность, добавил пару сложных технических подробностей в устройстве дверных замков). Может, помочь все-таки?

То ли они были идиотами, то ли уже дошли до отчаянья со своей линейкой, которой дверь типа моей не открыть никак, но, еще раз внимательно меня изучив и сказав друг другу что-то на своем языке, один изрек:

- Эээ... Панэмаишь, братан (кивает на второго) клуч патэрял. Открыт нэ можэм.

Теперь я окончательно убедился, что стою меж двух дубов. Делаю вид хирурга перед операцией.

- Машина на сигнализации?

- Эээ... Да.

- Какая?

- Э... Калифорд.

Сложное слово для говорящих на чужом языке, да и сигнализацию он не угадал.

- Отвертка есть? Ломать замок не буду, Клиффорд обычно под днищем ставят со стороны водительской двери - туда можно подобраться, если знать как.

Естественно, порю полную ахинею. Но отвертка в руках - уже аргумент! По крайней мере одного выведу из строя, а один на один у меня шансы есть. Краем глаза вижу - верят.

Выдали отвертку... Все планы рухнули. Отвертка чуть ли не часовая, но отступать нельзя! С умным видом лезу рукой под машину и вожу ею по днищу с целью придания моим действиям значимости. Вторая рука мерзнет без перчаток, автоматически лезет в карман, где обнаруживаются ключи от машины (когда я их схватил?). Делаю неподдельно радостное лицо и нажимаю кнопку на ключе. Машина открыта.

- Вах-вах, маладэц, виручил! Едэм за бутылка?

И, действительно, радуются обезьяны... Тот, что авторитетнее, сразу уселся за руль и смотрит, где бы лучше содрать кожух, второй побежал и уселся на пассажирское место. Враг разделился, следовательно, атаковать одновременно не сможет!

Подхожу к первому:

- Зачем портишь свою же машину? У тебя под сидением комп, где вся разводка, включая зажигание!

Верит! Мой авторитет теперь вообще незыблем!.. Очень спокойно лезу под сидение и достаю подарок лучшего друга в день покупки машины... Большую Бейсбольную Биту...

ЛИКБЕЗ

Телефонные «забавы»

Звонишь по какому-нибудь номеру, где точно живет девушка (например, Лена), и чтобы ее точно дома не было.

- Здрасьте, Лену можно?

- Ой, а ее нет дома!

- Знаю, она у меня, так ее можно?

***

Если вам по телефону позвонили и молчат, можно ответить так:

- Если вы любите тишину, звоните на кладбище.

***

Звонишь в 2-3 часа ночи. Поднимают трубку. Ты сонным голосом говоришь:

- Не спишь? Спи давай.

***

- Алло! Это телефон 493-23-41?

- Нет, это телефон 493-23-42.

- Все равно рядом, Васю позови!

***

Звоните по любому номеру:

- Алло! Позовите, пожалуйста, майора Иванова!

- Это квартира.

- Да я знаю, что не казарма. А к вам разве с обыском еще не приходили?

- Нет.

- Как придут, пусть майор перезвонит в отделение!

***

- (Грустно) Здравствуйте, у вас нашего кота Васьки нету?

- Нет!

- Если увидите его, покормите, пожалуйста, котлеткой!

Минут через 10-15 звонит другой и говорит:

- Здрасьте, я кот Васька, меня никто не искал?

Результат потрясный!!!

***

Если вам звонят и спрашивают какую-нибудь девушку (Машу, например), пропитым басом (симулировать очень просто) ответить: «Да, я слушаю».

НЕ СКУЧАЙ

Мне кажется, в России не хватает закона, обязывающего чиновников смотреть новости Первого канала. А то создается впечатление, что президент к ним каждый вечер все обращается, журит, а они в это время «Кармелиту» на канале «Россия» смотрят...

☺ ☺ ☺

Человек примеряет сшитый на заказ костюм и в ужасе вскрикивает:

- Как? Вы сделали мне три рукава?

- Ах! Что же вы меня не предупредили...

☺ ☺ ☺

Не спешите предлагать руку и сердце - вдруг возьмет?! А потом будет вам же пенять: «Какой ты безрукий!», «Какой ты бессердечный!»

☺ ☺ ☺

- Чё такой веселый?

- Да вчера развелся... Как рога с плеч!

☺ ☺ ☺

Это не кризис! Это цены начали подыматься с колен!

Подготовил
Марк ПЕТРОВ

СТРАНА ЧУДЕС

ЧИТАЕМ САМИ

Серёжа и гвозди

Сотрясается весь дом -
Бьёт Серёжа молотком.
Покраснев от злости,
Забивает гвозди.
Гвозди гнутся,
Гвозди мнутся,
Гвозди извиваются,
Над Серёжею они
Просто издеваются:
В стенку не вбиваются.
Хорошо, что руки целы!
Нет, совсем другое дело -
Гвозди в землю забивать!
Тук - и шляпки не видать.
Не гнутся,
Не ломаются,
Обратно вынимаются.

Валентин БЕРЕСТОВ

РИСУЕМ САМИ

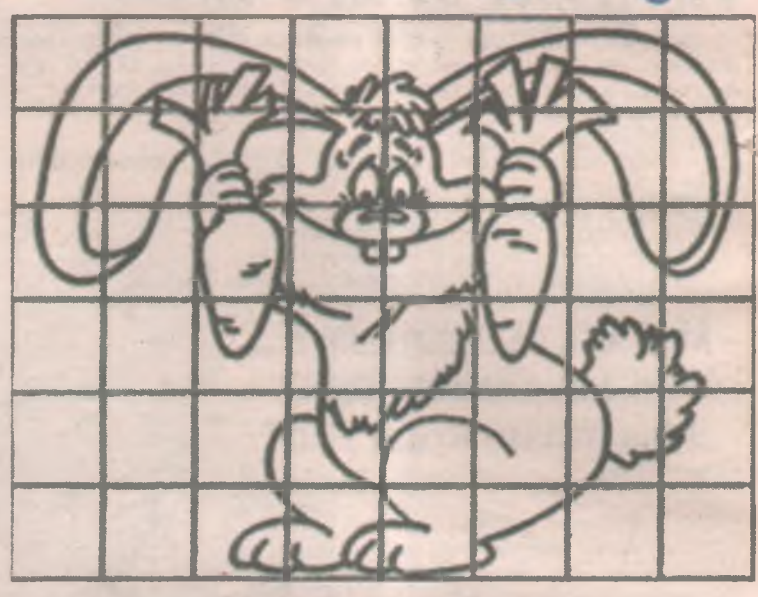

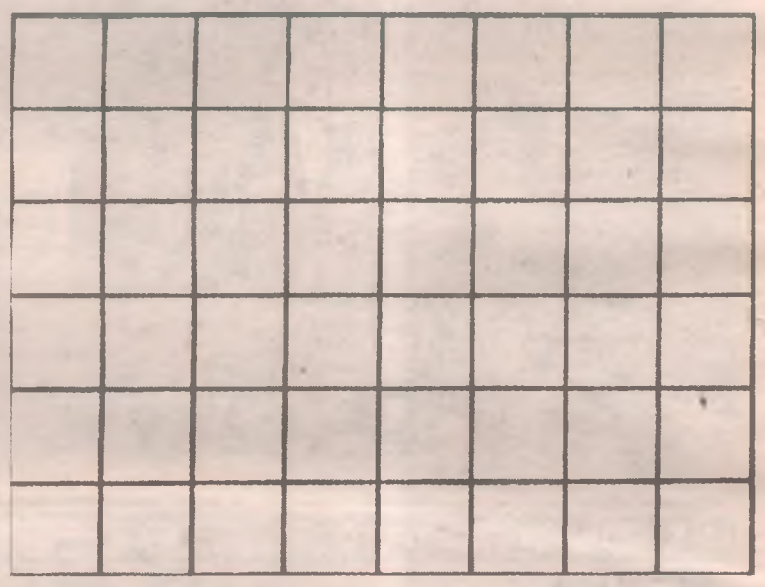

Перерисуйте зайчонка по клеткам и раскрасьте картинку.

ВИКТОРИНА

Правда или кривда?

1. Правда или неправда, что у степных синих ежей, обитающих в Псковской области, иголки на самом деле не синие, а бесцветные, а синий цвет они приобретают, отражая небо?

2. Правда или неправда, что безухие зайцы Новгородской низины питаются исключительно бескорневой морковью?

3. Правда или неправда, что лисы Ямало-Ненецкого кряжа роют свои норы поблизости от нефтяных скважин, так как нефтяная пыль, долетающая до нор, обволакивает их теплоизолирующей плёнкой, благодаря которой животные легко переносят сильные холода Заполярья?

4. Правда или неправда, что малый жаберный кит, живущий в Нижнем Онежском лимане, никогда не всплывает на поверхность воды, так как воздух добывает из придонной почвы при помощи специальных жаберных присосок?

5. Правда или неправда, что у большой лесной свиньи, населяющей тропические леса Экваториальной Африки, длинный хвост с концевой кисточкой во время бега торчит вертикально?

Ответы: всё, кроме последнего вопроса, неправда.

ОТГАДАЙ-КА

Холодные загадки

Чьи рисунки на окне,
Как узор на хрустале?
Щиплет всякого за нос
Зимний дедушка ...

Он когда-то был водой,
Но сменил вдруг облик свой.
И теперь под Новый год
На реке мы видим ...

Дом её на белой туче,
Но ей страшен солнца лучик.
Серебристая пушинка,
Шестигранная ...

Кружит снег она вдоль улиц,
Словно перья белых куриц.
Зимушки-зимы подруга,
Северная гостья ...

Зацепилась за карниз,
Головой свисает вниз.
Акробатка-крохотулька,
Зимний леденец - ...

Он из снега одного,
Из морковки нос его.
Чуть тепло - заплачет вмиг
И растает ...

КРОССВОРД

	Планету в снежную бурю
	Знак сложения в конец магнита
	Опахало в ураган
	Кайму по краю ткани в трос
	Реку забвения в украшение косы
	Друга Чебурашки в смеющееся животное
	Учебу в часть пистолета

Превратите четырёхбуквенные слова в пятибуквенные, добавляя по одной букве в выделенные клеточки. Например: лама - лампа. Если правильно разгадаете кроссворд, то в выделенных клетках откроется название учёного, знатока растений.

ЛАБИРИНТ

Помогите разобраться со шлангами.

Подготовила **Ксения ЛЕСОВСКАЯ**

ВсяНеделя.
Четверг
4 февраля 2010 года №8 (1001)

«Иностранцы» на грядках

▲ Продолжение. Начало в №6.

Свекла

Уже несколько сезонов лидирующее положение и в Сибири, и во всех регионах страны прочно удерживает Цилиндра - сорт с длинными (около 20 сантиметров) цилиндрическими плодами, нежной сочной темно-красной мякотью, богатой сахарами. Созревает довольно поздно - полная уборка через 130 дней после всходов. **Цилиндра** - урожайная свекла, экономит площадь, отлично хранится. Это скорее гибрид, чем сорт. Не стоит самостоятельно получать семена свеклы Цилиндра: при их посеве получаются корнеплоды неровной, нетипичной формы, с меньшим содержанием сахара, то есть сортовые признаки теряются.

Вполне возможно в ближайшем будущем появление другого лидера - **Руби Куин (Красная Королева).** А пока она - любимица американских огородников. Ярко-красная свекла Руби Куин - призер Всеамериканской выставки 1957 года. Учитывая сходство Америки и России в географической широте, а также многолетнюю привязанность американских овощеводов к этому сорту, можно предположить успех Руби Куин и на нашей земле. Это среднеспелый сорт. Период от появления всходов до технической спелости - 100-115 дней. Листва невысокая - 30-35 сантиметров. Корнеплоды округлой формы, темно-красного цвета, имеют хорошую структуру и приятный вкус. Урожайность - 3,5-5,5 килограмма с квадратного метра.

Еще один иноземный фаворит - **Детройтская**. Это темно-красная сладкая свекла, выведенная еще в конце прошлого века. Созревает тоже в средние сроки. Корнеплод округлый, гладкий, красный, массой 110-210 граммов. Урожайность товарной продукции - 3,6-6,6 килограмма с квадратного метра.

Самый скороспелый среди шаровидных сортов - **Красный Шар**. Корнеплоды некрупные, массой 100-150 граммов, округлой формы. Мякоть темно-красная с фиолетовым оттенком, сочная, нежная. Лежкость корнеплодов хорошая. Сорт холодостойкий, устойчив к цветушности.

Огурцы

Во многих регионах страны очень популярен засолочный немецкий гибрид **Либелле F1.** Плод мелкий (типа корнишонов), темно-зеленого цвета, мелкоребристый, с белыми бугорками. Сорт пчелоопыляемый. Хороший рост листвы, устойчивость к пятнистостям и мильдью. Его выращивают в открытом грунте под легкими пленочными укрытиями.

Очень много почитателей у целой группы немецких сортов: Ира F1, Рита F1, Перента F1, Бидретта F1. Уже не один сезон эти огурцы одни из самых любимых.

Ира F1 - раннеспелый (50 дней) гибрид смешанного цветения (и мужские, и женские цветки). Средней величины огурчики великолепны для различных форм консервирования и заготовок. Они хрустящие, прекрасного вкуса и внешнего вида. Ценность гибрида - в устойчивости к целому комплексу заболеваний: мозаике, оливковой пятнистости, к настоящей и ложной мучнистой росе. Гибрид генетически свободен от горечи.

В той же группе - раннеспелых, со смешанным цветением - и Бидретта F1, один из лучших засолочных огурцов. Короткие, всего 10-11 сантиметров длиной, с мелкими белыми шипами, огурцы, как и у предыдущего гибрида, свободны от горечи. Есть особенность: зеленцы склонны к потолстению, поэтому интервалы сбора желательны небольшие.

Рита F1 и Перента F1 созревают попозже, примерно за 60-70 дней (самый поздний - **Перента F1**). Отличаются преимущественно женским цветением и, как следствие, большим количеством огурчиков. Маленькие семенные камеры, хруст, отличные засолочные качества! Высокая устойчивость к болезням и стрессовым условиям характерны для этих гибридов.

Ира F1, Бидретта F1, Рита F1 и Перента F1 хорошо чувствуют себя в открытом грунте под легкими пленочными укрытиями. Гибридам Рита F1 и Перента F1, как растениям с преимущественно женским цветением, необходимо подсаживать сорта-опылители.

Самыми лучшими засолочными качествами обладают и огурцы гибрида **Кариба F1** голландской селекции. Некрупные, 10-12 сантиметров, темно-зеленые белошипые, они образуются уже на 52-й день от всходов. Огуречная мозаика, кладоспориоз, настоящая и ложная мучнистая роса нестрашны растениям гибрида Кариба F1. Неизвестный в недавнем прошлом огурец Кариба F1 становится все более популярным, его уже выращивают в крупных хозяйствах.

Чуть позже начинает плодоносить другой голландский гибрид - **Пионер F1** (через 55 дней). Зеленец небольшой (10-12 сантиметров длиной и массой 60-80 граммов), светло-зеленого цвета, черношипый; без горечи, с высокими вкусовыми и засолочными качествами. Гибрид устойчив к вирусу огуречной мозаики, ложной мучнистой росе и кладоспориозу.

В группу корнишонов входит также голландский гибрид **Барибон F1:** раннеспелый, пчелоопыляемый, преимущественно женского цветения. Плоды мелкие, хрустящие, при засолке не образуют пустот. Лучший огурец для консервирования!

Малыш с Бостона - среднеспелый (56 дней) перекрестноопыляющийся голландский сорт. Плод диаметром не более 3 сантиметров, среднезеленый, черношипый. Устойчив к вирусу огуречной мозаики и кладоспориозу. Этот засолочный огурец овощеводы уже оценили по достоинству и многие садоводы предпочитают его другим сортам.

Парижский корнишон, несмотря на свое иноземное происхождение, уже не один год в тройке самых лучших сортов огурца в различных регионах России. Этот сорт ценится за великолепные засолочные качества (маленькие хрустящие зеленцы), способность давать хороший урожай в открытом грунте под легкими пленочными укрытиями, устойчивость к заболеваниям.

Чехословацкий огурец **Регина F1** - среднеранний гибрид: от всходов до начала плодоношения - 48-50 дней; пчелоопыляемый, для открытого грунта. Зеленец цилиндрический, крупнобугорчатый, без горечи, длиной 10-12 сантиметров. Растения устойчивы к настоящей мучнистой росе, вирусу огуречной мозаики-1, относительно устойчивы к ложной мучнистой росе. Этот сорт прекрасно подходит для засола и консервирования. Урожайность более 10 килограммов с квадратного метра.

Особой популярностью пользуются партенокарпические (самоопыляющиеся) огурцы, образующие плоды без опыления. **Клавдия F1 и Маринда F1** - наиболее известны в этой группе. Для них характерно обилие мелких хрустящих огурчиков, идеальных для консервирования. Выращивают самоопыляющиеся огурцы в сооружениях закрытого грунта.

Клавдия F1 - среднеплетистый гибрид. Плоды светло-зеленые, короткие (6-10 сантиметров), очень высокого качества, правильной формы, с полным отсутствием горечи, плотные, хрустящие. Гибрид устойчив к вирусу огуречной мозаики, мучнистой росе.

Маринда F1 - раннеспелый гибрид: период от всходов до начала плодоношения - 40-45 дней. Зеленец цилиндрический, мелкобугорчатый, черношипый, без горечи, длиной 10-12 сантиметров. Устойчив к мучнистой росе, ложной мучнистой росе, вирусу огуречной мозаики. Урожайность более 10 килограммов с квадратного метра.

Перспективен гибрид **Прима Топ F1.** Это салатный тип огурца, выращивается в теплицах. Плоды длинные (до 22 сантиметров), темно-зеленые, с тонкой кожицей. Гибрид преимущественно женского цветения, устойчив к вирусу огуречной мозаики и кладоспориозу.

Томат

Наибольшее число положительных отзывов получено о голландском крупноплодном томате **Пакмор**. Огородников привлекают среднего размера куст (около 1,5 метра), возможность получения хорошего урожая в открытом грунте, ранние сроки созревания. Плод вытянутый, крупный, массой до 220 граммов, плотный, мясистый, очень вкусный.

Многие любители томатов выбирают **Супермарманду**: скороспелость, хороший размер плода (масса 150 граммов), отличный вкус. Растения полудетерминантного типа. Сорт урожаен в теплице, но многие овощеводы получали хорошие результаты и в открытом грунте.

Среди «голландцев» рекомендуем:

- идеальные для засолки плоды сорта **Груша**: плотные, некрупные (массой 70 граммов), грушевидные. Ранние сроки созревания, детерминантный тип куста;

- более крупные томаты **Кубик** - массой 100 граммов. Форма плода - квадратно-округлая. Куст слаборослый, детерминантного типа. Выращивают главным образом для цельноплодного консервирования;

- желтоплодный сорт **Золотой Юбилей.** Средние сроки созревания, детерминантный тип куста (высота около полуметра); томаты очень вкусные, сладкие и мясистые; плоды круглые, массой около 100 граммов, с маленькими семенными камерами - таков Золотой Юбилей. Выращивают его в теплице и получают неизменно хороший урожай.

Перец сладкий

Давно стал своим для сибиряков сорт **Калифорнийское Чудо:** среднепоздний, созревает через 130-140 дней после появления всходов. Высота растения - 60-70 сантиметров. Плоды крупные, призмовидные, длиной 10-12 сантиметров, шириной 8-10 сантиметров, в фазе биологической спелости ярко-красные, толщина стенки - 5-6 миллиметров. Масса плода при хорошем уходе может достигать 300 граммов!

Все больше сторонников у другого «иноземца» - сорта **Испанский Сладкий**. Этот перец созревает в средние сроки, период от всходов до технической спелости - 92-105 дней. За такой срок вырастают очень крупные (длиной до 18 сантиметров), трех- и четырехдольные плоды. В технической спелости окраска зеленая, в биологической - красная. Сорт устойчив к вирусу табачной мозаики. Товарная урожайность - 3,5-4,5 килограмма с квадратного метра.

Перец острый

Предлагаемые сорта по вкусу плодов острые, но не обжигающие.

Каене - это длинные (до 15 сантиметров) тонкие стручки, осыпающие сверху донизу высокие (до 2 метров) растения. Особенно аппетитны и привлекательны уже созревшие перцы Каене: красные на фоне зеленых листьев.

Венгерский желтый восковой жгучий созревает в средние сроки. Плоды гладкие конические, длиной до 16 сантиметров и диаметром до 4 сантиметров.

Назначение умеренно острых перцев: салаты, гарниры, всевозможные заготовки. Пикантный вкус и оригинальное украшение любого блюда!

Баклажаны

Давно в любимцах у российских огородников сорт **Черный Красавец**: средние сроки созревания, мощное растение высотой 60-80 сантиметров, яйцевидные или слегка сердцевидные темно-фиолетовые плоды массой 200-250 граммов. Размер плода в сантиметрах - 15х12. Поверхность гладкая, блестящая. Мякоть плотная, зеленовато-белая. С квадратного метра получают 4-6 килограммов.

Окончание следует

Подготовила
Светлана ГОРОХОВА

ОТКРЫТИЕ

Японцы создали «упругую» воду

Сотрудники Токийского университета разработали новый материал, который на 95 процентов состоит из воды. Субстанция полностью безопасна для окружающей среды и человека, поэтому в перспективе ее могут с успехом использовать, например, в медицине.

Исследователи не спешат раскрывать состав изобретения: материал удалось получить посредством добавления в обычную воду около двух граммов глины и такого же количества определенных органических веществ - вот и все, чего от них можно добиться.

Получившееся в результате вещество прозрачное, похожее на желе. Подобные попытки предпринимались и раньше, однако конечная субстанция получалась очень жидкой.

■ **«Правда. Ру»**

НОВИНКА

До чего техника дошла!

Появился на свет ну очень долгожданный гаджет - первый планшетник от Apple.

Этот тип компьютеров еще называют «таблетка», а представляет он собой что-то среднее между телефоном и ноутбуком, в данном случае iPhone и iMac с большим уклоном к первому. А большой iPhone по определению просто не мог не наделать шума.

Соответственно общей терминологии Apple название получилось ожидаемым – iPad, но подробности этой горячей американской новинки до последнего хранились в строгой секретности. Теперь можно приоткрыть завесу тайны. Итак, у него небольшой корпус весом 680 граммов и толщиной 13,4 миллиметра, сенсорный экран с диагональю 9,7 дюйма, а также память 16,32 и 64 Гб в зависимости от модификации, до 10 часов автономной работы и всевозможные коммуникации - Wi-Fi, Bluetooth, GPS. Будет даже версия с модулем 3G, но позже и дороже.

■ **Hi-tech**

ВОТ ТАК НОМЕР

Сокрушительная слава

Шотландская бобслеистка Джиллиан Кук в одночасье стала знаменитостью. Дело тут вовсе не в ее результатах и даже не во внешности этой спортсменки. Просто случай, произошедший с ней, сделал определенную часть ее тела известной на весь мир.

Инцидент произошел 16 января на этапе Кубка мира по бобслею в городке Сент-Мориц. При подготовке к старту 27-летняя представительница Шотландии столь резво принялась раскатывать свой боб, что ее костюм не выдержал нагрузок и дал трещину в районе ягодиц. Впрочем, Кук ничуть не смутилась и стартовала-таки вместе со своей напарницей Николой Миничелло, финишировав в итоге на седьмой позиции.

Доподлинно неизвестно, что именно стало причиной такого забавного случая - брак костюма или слишком большие ягодицы, но клип, выложенный в Интернете, в одночасье стал хитом, мгновенно собрав 1,5 миллиона просмотров. Вряд ли какой-либо клип про бобслей мог ранее похвастать такой популярностью.

Стоит также напомнить, что совершенно иным образом завершилась подобная история на прошлогодних Средиземноморских играх в Италии. Тогда прыжок в воду пловчихи Флавии Дзоккари был прерван по той же самой причине, что и у Кук. Вот только итог был другим: итальянка не смогла выполнить упражнение и, расплакавшись, убежала в раздевалку.

■ **РБК**

И ТАКОЕ БЫВАЕТ

За долги - в лес

Латвийская семья, которую три года назад выселили из квартиры за долги, все это время прожила в лесной хижине в 30 километрах от Риги.

Как пишет газета «Diena», 60-летняя жительница города Огре Мария (фамилия женщины не указывается) три года назад была выселена из квартиры, в которой проживала вместе с сыном, за долг в размере 180 латов (360 долларов). Возраст сына СМИ не уточняют.

Семья поселилась в дачном домике, который впоследствии сгорел. Пожар оставил Марию и ее сына без документов. После этого погорельцы соорудили хижину в лесу под Огре, где и прожили последние три года.

Мария не собирается восстанавливать документы, потому что ей надоело бегать по различным инстанциям. По информации латвийских СМИ, женщина не планирует возвращаться в город и намерена остаться в лесу.

■ **РИА «Новости»**

ИХ НРАВЫ

Задавила как комара

В США вынесен приговор полной женщине Мие Лэндингем, жительнице города Кливленд в штате Огайо, которая убила гражданского супруга тем, что просто присела на него сверху.

В полиции города Кливленд рассказали, что Лэндингем имела со своим бойфрендом Микалом Мидлстон-беем продолжительные и устойчивые отношения. Пара вместе воспитывала троих детей. Однако в результате вспыхнувшей между супругами ссоры Мие просто села на мужа, и тот испустил дух.

Женщина весит 159 килограммов, что стало роковой нагрузкой для ее худосочного мужа. Определенную роль в таком драматическом финале сыграла и миниатюрная комплекция главы семейства, поскольку он весил всего 57 килограммов. За это преступление многодетную женщину приговорили к четырем дням трудотерапии.

■ **«The Straits Times»**

НУ И НУ

Ай да дедушка!

В США найден самый старый фанат суперкаров, а возможно, вообще самый возрастной водитель в мире. Вирджил Коффман, которому недавно исполнился 101 год, решил купить себе новенький Chevrolet Camaro SS ярко-желтого цвета!

По словам самого дедушки, за последние годы это у него уже вторая Camaro. А вообще за всю свою вековую историю Вирджил сменил около 40 авто. Конечно, многие сомневаются, что в 101 год можно управлять автомобилем. Однако американский пенсионер постоянно проходит необходимые медицинские обследования и доказывает всем окружающим, что способен рулить даже такой быстрой машиной.

■ **«Автомир»**

ОТКРЫТИЕ

Лекарство против кариеса

Международная группа ученых выяснила, благодаря чему геном кариесогенной бактерии (Bifidobacterium dentium) развивается в ротовой полости и почему он может противостоять воздействию разнообразных гигиенических средств.

Оказалось, что за счет большого количества генов, кодирующих ферменты, которые расщепляют сахар, бактерия Bifidobacterium dentium может «безоблачно» существовать в ротовой полости, в отличие от других бифидобактерий, которые обитают в пищеварительном тракте и имеют свободный доступ к углеводам, обходясь меньшим числом ферментов.

В ходе научной работы ученые установили, что у этой бактерии есть гены, уровень экспрессии которых повышается в кислых средах, что помогает бактериям выживать в полостях зубов, там, где кислота уничтожает зубную эмаль.

Теперь ученые создают препарат, в котором задействуют несколько ферментов, которые могут послужить «мишенями» для будущих лекарственных средств.

■ **Directpoint.ru**

Террор и хоррор

Новинки на DVD

«Опасные пассажиры поезда 123» (The Taking of Pelham 123). Режиссер Тони Скотт. США, Великобритания, 2009.

Диспетчер нью-йоркского метро Гарбер (Дензел Вашингтон), черный очкарик, пришибленный недавним обвинением в получении взятки, вряд ли был готов к тому, чтобы стать одним из главных действующих лиц в неслыханном происшествии - террористы захватывают вагон метро с пассажирами. Именно это, однако, с ним и случилось: Гарбер по привычке ответил на вызов, на другом конце провода был полубезумный циник Райдер (Джон Траволта), главарь мелкотравчатой террористической банды. Гарбер заочно глянулся Райдеру - теперь вымогатель намерен вести переговоры только с ним. Переговорщик поневоле, Гарбер последовательно пытается образумить бандита, сыграть в психоаналитика и, наконец, хотя бы просто выиграть время (мэрия Нью-Йорка уже собирает затребованную террористами сумму, но последние долго ждать не собираются - вот-вот польется невинная кровь). Поскольку и от мэра (Джеймс Гандолфини), и от профессионального переговорщика (Джон Туртурро) толку мало, исход ситуации действительно зависит от одного Гарбера.

Последний фильм Тони Скотта, голливудского британца, снимающего весьма нетривиальные боевики («Настоящая любовь», «Домино», «Гнев», «Дежа вю»), вновь провалился в прокате. Новую работу Тони в который для него раз посчитали непомерно серьезной для жанрового кино, слишком модерново смонтированной и одновременно чрезвычайно старомодной по духу и букве. Налицо, конечно, тот факт, что «Опасные пассажиры поезда 123» - ремейк одноименного классического триллера 1974 года выпуска. Правда, однако, и то, что все психологические акценты и нравственные тренды времен, когда посетители кинотеатров еще не боялись думать, Скотт демонстративно свел на нет. «Пассажиры» - вельми топорная история, из которой можно вывести разве только одну мораль: в двадцать первом веке лучше уже никому не пытаться угнать вагон метро.

Несмотря на это, Скотт как всегда решительно не дает заскучать. Три сильные стороны всех его картин попрежнему на месте: отличные актеры, необычайно отточенный и прочувствованный темпоритм, отсутствие расхожей голливудской безвкусицы (никак не получится забыть о том, что режиссирует именно англичанин). Всегда ровный Вашингтон в последнее время стал для Скотта подлинным талисманом - здесь он играет нетипичную для себя роль рохли, в чрезвычайной ситуации неожиданно преображающегося. Персонаж Вашингтона фактически идентичен персонажу Джейми Фокса из замечательного «Соучастника» Майкла Манна. Роднит эти два фильма и наличие обаятельных злодеев в исполнении суперзвезд первого эшелона. Механизм традиционный: последовательный переход на отрицательные роли спас карьеру не одному стареющему светилу. Том Круз у Манна выглядел убедительней, чем у Кубрика. Траволта же настолько поднаторел в изображении неглупых отморозков, что на его месте подчас невозможно представить и Гэри Олдмана.

И пусть в «пассажирских» экшн-элементах натянутость превалирует над зрелищностью, пусть этот фильм необязателен и предсказуем, на протяжении большей части его хронометража обо всем таком даже не задумываешься. Вместо этого с удовольствием слушаешь долгие разговоры двух небезынтересных людей, которых играют два недурных актера. Радуешься своему современному глазу, который не устает от пируэтов залихватского монтажа. И даже вполне увлекаешься немудреной здешней интригой. В конце концов, молодые коллеги Скотта давно перестали поставлять что-то более толковое в категории «боевик-триллер». На общем фоне нынешнего безрыбья «Опасные пассажиры» очень даже хороши.

«Пила-6» (Saw VI). Режиссер Кевин Гротерт. США, Великобритания, Канада, Австралия, 2009.

Философ-убийца по прозвищу Пила (Тобин Белл) уже несколько серий как мертв. Тем не менее и в шестой части одного из самых знаковых киносериалов десятилетия мертвый маньяк руководит не прерывающимся с 2003 года кровавым гиньолем. Фильмы из серии «Пила» обходятся, однако, без мистики (но не без абсурда, что вряд ли планировалось создателями): нам, в числе многого прочего, предлагается поверить, что Пила выбрал конкретных жертв и записал предназначенных для них видеопоучений чуть не на десять лет вперед. В шестой части низменные обязанности Пилы все еще исполняет кровожадный полицейский Хоффман (Костас Мандилор), но на пятки ему давно уже наступает вдова безумца, коей, верно, не терпится самой продолжить мужнино дело. И покамест в очередном лабиринте смерти мечутся очередные чем-то провинившиеся двуногие, «не-умеющие-ценить-ни-свою-ни-чужие-жизни», к присматривающему за ними Хоффману вот-вот подберется разгневанная женщина...

Тут следовало бы сказать, что к шестому тому маньяческой эпопеи «Пила» окончательно потеряла свой смысл, но это надо было говорить (да и говорили - правда без особого толку) еще по выходе «Пилы-2». Самый первый «пильный» фильм объективно занял свое место на полке с классикой хоррора (ужасов). Далее, естественно, последовала профанация, но вряд ли кто мог ожидать, что она окажется такой регулярной (продолжение - строго раз в год, к Хэллоуину), такой успешной (сборы, впрочем, постепенно падают, но профицит все еще о-го-го) и, главное, такой, простите, художественной. Конечно, смешно наблюдать, как сценаристы тщатся писать последовательную историю и при этом всякий раз считают, что они разрабатывают ее финал («самой последней» частью должна была стать еще третья). Забавно видеть, как в моменты, показанные в прошлые разы, задним числом добавляются двойное и тройное дно. И невозможно закрывать глаза на сверхфеноменальную продуманность всех маньяческих действий и безвариантную подчиненность таковым всех многочисленных жертв (кажется, сумма сериальных трупов скоро перевалит за сотню).

В «Пиле-6» опять горы натянутостей (самая очевидная - сцена с таймером, отсчитывающим 90 секунд, на деле длится минут пять) и потоки менторских трюизмов, льющихся из уст Пилы (смысл которых, в общем и целом, укладывается в поговорки «Что имеем - не храним» и «Снявши голову, по волосам не плачут»). Но когда начинаются изуверства, невольно забываешь обо всех предшествующих огрехах: главное достижение сериала (двусмысленное, конечно) в том, что натурализм в показе насилия достиг высот, немыслимых ранее для презренного жанра «ужастик». «Цветы зла», распускающиеся в «Пиле» во всей своей невыносимой красе, равно ужасают и увлекают циника и гуманиста, зрителя впечатлительного и бывалого. Как и в случае с Тони Скоттом, «Пила» демонстрирует глупое, но чрезвычайно эффектное зрелище. В силу особенностей человеческой психики нам, однако, почему-то легко и даже радостно смотреть на блокбастерные катастрофы и разрушения (где моментально гибнет население целых городов), чем лицезреть мучения одного-единственного человека, пусть и не самого невинного. И там, и здесь, по сути, - кино, гротеск, грим, спецэффекты. Но, думается, еще очень нескоро «Пила-6» будет полностью уравнена в правах с «Опасными пассажирами поезда 123». Разве что к моменту выхода «Пилы-123».

Новинка на CD

Под метроном мэтра
David McAlmont and Michael Nyman - «The Glare»

Майкл Найман вот уже несколько десятилетий - один из самых известных в мире кинокомпозиторов и сочинителей камерной инструментальной музыки. Более того, именно он ввел в музыкальный обиход термин «минимализм», характеризующий и его собственное творчество. Найман прославился после международного успеха фильмов своего соотечественника - британца Питера Гринуэя. Тандем «Гринуэй-Найман» стал для ценителей синема таким же хрестоматийным, как «Леоне-Морриконе» или, скажем, «Гайдай-Зацепин». «Зед и два нуля», «Отсчет утопленников», «Повар, вор, его жена и ее любовник»: первое, что приходит в голову при упоминании данных картин, - это именно саундтреки Наймана. Волна успеха наймановской музыки не спадает до сих пор, чему порукой ансамбль Michael Nyman Band, непрестанно гастролирующий по миру (с самим композитором и без) и исполняющий преимущественно наймановские хиты (у него одних хитов на целую концертную программу достанет).

Песен Найман обычно не пишет - его музыка самодостаточна, да и слишком строга, академична для того, чтобы лепить из нее поп-шлягеры. Но вот Найман познакомился через Интернет с афробританцем Дэвидом Макалмонтом, малоизвестным, но ценимым на родине певцом, работающим в стиле соул. Певческая манера Макалмонта чрезвычайно напоминает стиль американского тенора Энтони Хегарти, который со своей группой Antony and the Johnsons стал одним из главных музыкальных героев 2000-х. Хегарти - ярчайший пример того, как талант явно непопсового толка неожиданно проникает в самую сердцевину поп-культуры.

Возможно, Наймана, никогда не уклонявшегося от конъюнктуры, воодушевил в том числе и пример Хегарти. Так или иначе Майкл согласился на предложение Дэвида о выпуске совместного альбома, который вышел в самом конце прошлого года. Пока неясно, получит ли пластинка «The Glare» весомый резонанс, но уже сейчас понятно, что релиз этот без малого выдающийся.

Макалмонт сочинил на старые мелодии Наймана (включая и те, которые звучали в гринуэевских фильмах) откровенно злободневные тексты - про телевидение, политику, экономику. Что интересно, вчуже об этом никак не скажешь: на «The Glare» мы слышим прежде всего самоупоенный негритянский вокал, рулады которого занятно накладываются на знакомую до боли музыку. Вокал у Макалмонта жизнерадостно-ноющий (бывает и такое; в соуле - так сплошь и рядом), и именно относительно подобных талантов употребляется обычно выражение «от Бога». Или даже такое: «поет, как Бог». Если Хегарти давно уже стал мистером Плачем, то Макалмонт - все еще мистер Упоение. Тот, кто против тонкоголосых солистов заведомо ничего не имеет, оценит обязательно.

Но все-таки первая скрипка здесь у Наймана. Умудренный мелодист хоть и старыми средствами, но в то же время как-то по-новому показывает, что можно сделать из ограниченного числа инструментов. Возможно, фирменную аскетичную зацикленность Наймана трудно будет полюбить сразу, но слушатели, уже знающие, чего ожидать, точно не разочаруются. Наймановские струнные до сих пор щиплют за живое. Его как будто бы немудреные ритмы по-прежнему очаровывают своей чеканностью. И все еще пронзительно-печальны его дудки - как незабываемая мелодия Нино Роты из феллиниевской «Дороги».

В завершающей альбом 17-минутной сюите «Songs for Tony» Макалмонт уже даже не будет петь: остаются все-таки в наймановском мире уголки, куда не должен проникать ничей человеческий голос.

■ **Евгений НОВИЦКИЙ**

ПЛАТНЫЕ ОБЪЯВЛЕНИЯ

УСЛУГИ

● Макияж повседневный, деловой, праздничный. Подбор. Консультация. Тел. 8-950-143-67-89.

● Трикотаж высокого качества на заказ. Ждем старых и новых клиентов. Тел. 642-059, 8-964-353-20-59.

● Высококвалифицированный электромонтаж. Тел. 8-902-769-18-28.

● Стрижки собак, кошек. Тел. 55-25-93, 8-908-655-65-31.

● Изготовлю планы эвакуации по ГОСТу для зданий, наземных и подземных сооружений, на наземных, подземных, плавучих и воздушных транспортных средствах, на морских (речных) объектах. Недорого. Качественно. Согласование с пожарной частью. Тел. 8-964-736-99-10, Дмитрий.

● Черчу в Автокаде. Тел. 8-902-769-18-84.

● Чертежи любой сложности и любого направления - от механики до электросхем и др. Форматы А1-А4, возможна рулонная печать Тел. 8-964-736-99-10, Дмитрий.

● Услуги спецтехники: кран-борт, самосвал, экскаватор, бульдозер, гидромолот. Тел. 8 (3951)64-41-23, 58-78-06.

● Индивидуальные компьютерные курсы: ПК, 1С. Тел. 52-11-45.

● Электрик: монтаж, ремонт, установка и замена счётчиков, штробление. Тел. 8-908-643-30-32.

● Подбор автоэмалей «Дю Понт». Ждём старых и новых клиентов по адресу: пр. К. Маркса, 87, автоцентр «Шэлдс». Тел. 8-950-072-25-99, 8-950-119-70-69.

● Все виды отделочных работ (плитка, гипсокартон, обои). Тел. 55-49-38, 8-964-540-34-77.

● Автоцентр «ВАЗ»: ремонт подвески, ходовой части, двигателей отечественных и зарубежных моделей. Ангарск, автобаза «Контакт-Плюс» (р-н остановки «АЭМЗ»). Тел. 8-950-119-70-69, 8-902-567-49-58.

● Ремонт стиральных машин. Продажа запчастей. Тел. 63-27-17, 63-06-29.

● Сантехработы. Тел. 8-983-403-45-42.

● Ремонт мебели. Тел. 63-93-83.

● Построю дачу, баню. Тел. 52-30-69, 8-902-510-27-93.

● Строим дома, бани из бруса - недорого. Тел. 8-964-273-44-40.

● Ремонт ТВ, пенсионерам скидка. Тел. 54-35-78, 53-49-30.

● Ремонт ТВ, аудио- и видеотехники. Тел. 638-677.

● Опытный педагог предлагает услуги репетитора по предметам начальной школы. Готовлю детей к школе. Тел. 8-964-745-22-88.

● Ремонт квартир. Сантехника. Электрика. Гипсокартон. Малярные работы. Слом стен. Тел. 68-16-55, 8-902-579-16-55.

● Массаж, иглоукалывание (делает врач из Харбина) - 300 руб./сеанс. Тел. 8-902-178-46-34.

ПРОДАМ

● Шубу норк. «Автомисс», новая - 30 тыс. руб. Тел. 8-908-6-508-475.

● ВАЗ-21099, 2002 г. в., «серебро». Тел. 8-924-623-52-78.

● «Ниссан-Тино», 1999 г. в., 1,8 л, белый, в отл. сост. – цена договорная. Тел. 8-902-769-38-56.

● «Тойоту-Алтеза», 1999 г. в., музыка, тонировка, литье на 17 + зимняя резина, в авар. сост., на ходу. Тел. 8-902-513-98-25.

● «Тойоту-Марк II», 2000 г. в., 2,5 л, литье 17, сигн., обвес, спойлер, сигн. с запуском, «снежная королева» - 280 тыс. руб. Или меняю. Тел. 8-914-003-79-16.

● «Тойоту-Калдина», 2000 г. в., белый, литье, полный эл./пакет, хрусталь, метла, мухобойка. Тел. 64-33-77.

● Эвакуаторы (лебедка), 1988-1989 г. в. Тел. 61-20-11.

● Миксер «Isuzu», 1994 г. в. Тел. 61-20-11.

● «ГАЗель», 2001 г. в., на 15 мест. Тел. 61-20-11.

● УАЗ-452, 2002 г. в. Тел. 61-20-11.

● Грузопассажирскую резину 10.00, R20, 14 PR. Тел. 61-20-11.

● Гитару «Акусто» Белле-1, в отл. сост. Тел. 67-46-21.

● Участок 70 соток в с. Хомутово. Документы готовы. Или меняю на квартиру. Тел. 8-950-144-59-22, 8-904-153-08-12.

● Ванночку для купания салатового цвета с ортопедической спинкой и отделениями для мыла - 250 руб. Тел. 8-908-64-312-64.

● Завод стеллажного оборудования «SOLOS» г. Новосибирска предлагает оборудование современного склада. Стеллажи: фронтальные, высотные, набивные, полочные, архивные, комбинированные (Cash&Carry). Доковое оборудование, грузоподъёмную технику, сверхровные полы. Специалист поможет выбрать оптимальное по цене и качеству решение. Тел. 8-964-736-99-10, Дмитрий.

● «Хино», 1994 г. в., миксер, г/п 5 куб. м. Тел. 61-20-11.

● 3-комн. ул. пл. в Усолье-Сибирском (р-н центрального рынка и автовокзала): теплая, домофон, Т, сигн., 4 эт., в хор. сост. - 1,95 млн. руб. Тел. 8-902-175-78-80; 8 (39543) 6-39-05, после 18.00.

● Гараж. Тел. 8-902-514-98-65.

● Комплект японской резины 155х80х13, б/у - 2000 руб. Тел. 8-902-567-80-86.

● Дачу в с/в Архиереевка-1»: 12 соток, летний домик, душ, 2 тепл., 2 парника, все насаждения. Тел. 51-01-75.

● Дачу в черте города: 10 соток, дом 12х6, баня, курятник, свет, вода, возможность зимнего проживания, приватизация, прописка - 350 тыс. руб. Тел. 53-93-72, 8-914-003-79-16.

● Участок - недорого. Тел. 8-902-514-98-65.

● Гараж 6х6 в а/к «Фармсервис». Тел. 8-924-624-86-67.

● 2-комн. хрущ. в 8 мр-не: 4/5 эт., 44/28/6, Б, Т, комн. смежн., солнечная. Тел. 8-924-711-91-09.

КУПЛЮ

● Фарфоровые статуэтки Ангарского керамического завода и других заводов России и СССР, можно с дефектами; изделия из бронзы, чугуна, меди, олова, столовое серебро, старинные книги, предметы старины. Оплата сразу. Тел. 53-93-72, 8-914-003-79-16.

РАБОТА

● На постоянную и временную работу требуются студенты на промо-акцию. Тел. 8-983-410-65-55.

БЕСПЛАТНЫЕ ОБЪЯВЛЕНИЯ

НЕДВИЖИМОСТЬ

КУПЛЮ

● 1-комн. до 850 тыс. руб. Тел. 63-08-05.

● 1-комн. или полуторку кр.-габ., можно без ремонта, любой этаж за 900 тыс. руб. Тел. 8-950-096-45-80.

● 1-комн. кв-ру. Тел. 8-950-063-05-76.

● 1-комн. хрущ. - 800 тыс. руб. Тел. 8-950-127-83-96.

● 1-комн. хрущ., кроме 1 эт., в хор. сост., рядом с остановками - 820 тыс. руб. Тел. 8-902-172-60-00.

● 2-комн. квартиру - 1 млн. руб. Тел. 8-902-172-60-00

● 2-комн. ул. пл. - до 1,55 млн. руб. Тел. 8-902-172-60-00.

● 2-комн. ул. пл. в мр-нах (кроме 1 эт.). Тел. 8-950-063-05-76.

● 2-комн. хрущ. в «квартале». Тел. 55-46-44, 8-902-579-08-14.

● 2-комн. хрущ. в 89 кв-ле, кроме 1 эт. Или варианты обмена. Тел. 8-950-063-05-76.

● 2-комн. хрущ. в городе (кроме 1 эт.). Тел. 8-950-127-83-96.

● 2-комн. хрущ. в хор. сост. (кроме 1 эт.) - 1,05 млн. руб. Тел. 55-46-44, 8-902-579-08-14.

● 2-комн. хрущ. в центре (кроме 1 эт.) - 1,7 млн. руб. Тел. 8-902-172-60-00.

● 3-комн. хрущ. в «квартале». Тел. 8-902-579-08-14.

● 3-комн. хрущ. в 15 мр-не, кроме 1 эт. Тел. 8-950-063-05-76.

● Гараж в а/к «Березка-10». Тел. 8-950-055-76-76.

● Гараж не дороже 200 тыс. руб. В Майске не предлагать. Тел. 8-950-055-76-76.

● Гараж. Или меняю на дачу. Тел. 8-914-929-42-68.

● Гараж, возможно требующий ремонта. Тел. 8-902-768-33-83.

● Дачу. Тел. 8-902-514-52-64.

● Дачу, можно без ремонта. Тел. 68-66-83.

● Капгараж, можно недостроенный. Тел. 54-79-38, 8-914-936-88-40.

● Капгараж, можно недостроенный. Тел. 8-914-924-12-17.

SMS объявления

НЕДВИЖИМОСТЬ

SMS **Продам** недостроенный гараж в «Сибсервисе» (17 мр-н). Тел. 8-950-13-445-76.

SMS **Сдам** 1-комн. кв-ру: уютная, солнечная сторона. Тел. 8-964-800-71-02.

SMS **Сдам** кв-ру. Оплата почасовая, посуточная. Тел. 8-902-769-35-66.

SMS **Сдам** комнату, уютная. Тел. 8-983-402-10-39.

SMS **Сдам** меблир. квартиру. Тел. 8-902-561-48-05, 63-08-05.

SMS **Сниму** 1-2-комн. кв-ру, частично меблир. - до 7500 руб. Тел. 8-904-144-31-00.

SMS **Сниму** кв-ру, желательно с мебелью и ремонтом. Тел. 8-914-9-323-701.

SMS **Сниму** комнату. Тел. 8-964-817-43-00.

РАЗНОЕ

SMS **AVON!** Бесплатная регистрация! Скидки, подарки, кредит! Дамский зонтик - в подарок! Тел. 8-950-116-53-24.

SMS **Куплю** решетку радиатора на «Ниссан АД», 2001 г. в. Тел. 8-950-13-445-76.

SMS **Продам** новую бензопилу «Урал» - 4000 руб. Тел. 8-904-155-99-11.

SMS **Продам** новую дисковую пилораму «ДП-450» - недорого. Брянск. Тел. 8-904-155-99-11.

SMS **Продам** новую электростанцию (2 КВт) - недорого. Тел. 8-904-155-99-11.

SMS **Помогите** материально девушке. Тел. 8-964-278-35-70.

УСЛУГИ

SMS **Выполняю** рефераты, курсовые и дипломные работы. Тел. 67-48-23, 89500728663.

SMS **Услуги** самосвала, г/п 25 т. Тел. 8-902-768-66-59.

SMS **Ремонт** и обслуживание холодильников и холодильного оборудования. Сантехнические работы любой сложности. Тел. 8-952-62-55-999.

SMS **Расклеим** ваши объявления по городу (Ангарск, Усолье). Тел. 68-30-20.

SMS **Отделочные** работы. Тел. 8-908-652-30-71.

SMS **Перевозки** - 250 руб./ч; грузчики, мусор. Тел. 68-34-66, 8-902-579-20-88.

SMS **Ремонт** квартир. Тел. 614-770, 8-950-14-22-797.

SMS **Демонтаж** стен, полов и т. д. Вывоз мусора. Тел. 682-088, 8-902-579-20-88.

ВНИМАНИЕ!
ВНИМАНИЕ!

Работают операторы
БАЙКАЛВЕСТКОМ
МТС
Билайн

УСЛУГА ОТ ГАЗЕТЫ «ВСЯ НЕДЕЛЯ. АНГАРСК»!
ПРИЕМ ОБЪЯВЛЕНИЙ ПО SMS

Отправьте текст объявления на номер 9610 (БВК, Билайн) и 25846 (МТС), начав его с ключевого слова АНГАРСК (ANGARSK).
Пример: *Ангарск Сниму 1-комн. квартиру в Ангарске. Тел. 00-00-00.*

Объявление выйдет в ближайшем номере газеты «Вся неделя. Ангарск»

Стоимость SMS - 9 рублей с НДС
Не забудьте указать свой номер телефона

МОЛОДАЯ СЕМЬЯ СРОЧНО СНИМЕТ
2-комн. квартиру в 19 мр-не (в районе д/у 110) или в близлежащих домах 17, 18, 22 мр-нов: в хор. сост., без мебели
☎ 8-902-5-197-204

ПРОДАЕТСЯ
3-комн. кв-ра ул. пл. в 30 мр-не: 4 этаж, балкон, общ. пл. 74 кв. м
☎ 8-908-643-44-20

ПРОДАМ
4-комн. ул. пл.: 89 кв. м, 4-й эт., балкон, лоджия, мусоропровод, домофон
☎ 8-952-633-777-4

Сдам теплый гараж в п. Северный
☎ 8-902-1-74-27-71

ПРОДАЕТСЯ
4-комн. кв-ра ул. пл. в 10 микрорайоне: 4 этаж, лоджия, мусоропровод, общ. пл. 89 кв. м
☎ 8-908-643-44-20

ЯрД

СВЕТОВЫЕ ВЫВЕСКИ
ИНТЕРЬЕРНАЯ ФОТОПЕЧАТЬ
ВЫСТАВОЧНЫЕ СТЕНДЫ

тел: 52-88-00

● Комнату на 2 хозяина. Тел. 55-46-44, 8-950-127-83-96.

● Подземный гараж в 22 мр-не. Тел. 8-950-055-76-76.

● Срочно! 1-комн. хрущ. - 800 тыс. руб. Тел. 8-950-127-83-96.

● Срочно! 2-комн. хрущ. в 84, 85, 86, 88, 94 кв-лах. Тел. 8-950-127-83-96.

● Срочно! 2-комн. хрущ. в 89 кв-ле, с Б. Тел. 8-950-063-05-76.

● Участок. Тел. 8-914-929-42-68.

МЕНЯЮ

● 1-комн. в 179 кв-ле (евроремонт, 2 эт.) + 200 тыс. руб. на 2-комн. хрущ. в «квартале». Тел. 8-902-514-93-26.

● 1-комн. в 179 кв-ле на 2-комн. ул. пл. в «квартале». Тел. 8-902-514-52-64.

● 1-комн. в 72 кв-ле на 1-комн. ул. пл. + доплата. Тел. 8-950-072-80-49.

● 1-комн. в Мегете (4/5 эт., неприватиз.) на 2-комн. неприватиз. в Тулуне + доплата. Тел. 8-964-220-97-35.

● 1-комн. в Усолье-Сибирском (ул. Толбухина; кирпичный дом. 2 эт., Б) на а/м «Тойота-Камри» не позднее 2006 г. в. Тел. 8-914-922-31-23.

● 2-комн. в 18 мр-не на две 1-комн. Тел. 95-05-63, после 21.00.

● 2-комн. в 2-эт. кирпичном доме + земельный участок 3 сотки + капгараж на 3-комн. в городе. Варианты. Тел. 8-964-736-99-10, 8-914-944-36-07.

● 2-комн. приватизир. благоустр. в Черемхово на 1-комн. или комнату, или малосемейку в Ангарске. Или продам. Тел. 8-964-114-44-48, 8-950-086-15-06.

● 2-комн. ул. пл. в п. Михайловка Черемховского р-на (4 эт., Б) на 1-комн. в Ангарске. включая поселки. Тел. 8-964-101-73-09, вечером.

● 2-комн. хрущ. в 88 кв-ле (2 эт., смежн., Б, Т, окна ПВХ, косметич. ремонт) + доплата на 3-комн. хрущ. или 2-комн. ул. пл. (кр.-габ.). Тел. 8-924-711-73-43.

● 2-комн. кр.-габ. (2 эт.) на 1-комн. кр.-габ. Тел. 61-21-84.

● 3-комн. ул. пл. в 29 мр-не (Б 6 кв. м, комн. разд.) на две кв-ры или на меньшую площадь + доплата. Или продам. Тел. 8-908-640-66-23.

● 3-комн. хрущ. на 1-комн. и две комнаты. Тел. 8-950-129-67-78.

● 3-комн. ул. пл. в 32 мр-не (5 эт.) на 2- и 1-комн. хрущ. Варианты. Тел. 51-16-65, 8-902-174-13-99.

● 4-комн. в 22 мр-не (83,5 кв. м, 2 эт.) на две 2-комн. ул. пл. Или продам. Тел. 65-81-18, после 20.00; 8-908-643-15-01.

● Две 1-комн. в п. Михайловка на кв-ру в Ангарске. Тел. 638-849.

● Дом в Култуке (10х14, 20 соток, баня, евроокна, сайдинг, новая крыша, прекрасное место, виден Байкал, чистый воздух, хорошие соседи, докум. готовы) на кв-ру в Ангарске, Иркутске, Шелехове. Варианты. Тел. 8-902-514-52-64.

● Дом в Раздолье (все постр., 20 соток, экологически чистый р-н, рядом лес, речка) на жилплощадь в Ангарске. Тел. 8-914-930-22-90.

● Капгараж в 279 кв-ле на дачу с зимним проживанием в черте города (Сангородок, Майск, Китой, р-н ТЭЦ-10). Или продам. Тел. 8-914-944-36-07, 8-964-736-99-10.

● Кв-ру в п. Михайловка + доплата 600-700 тыс. руб. на кв-ру в Ангарске. Тел. 638-849.

● Кв-ру в Усолье + доплата 200 тыс. руб. на кв-ру в Ангарске. Тел. 638-849.

● Коттедж в п. Новый (2-комн., центр. отопл., газ, гор. и хол. вода, благоустр., кухня, коридор, веранда, кладовка, 2 глубоких сухих подвала, недалеко от «кв-ла») на 1 комн. + доплата, или на 2-комн. хрущ. Варианты. Адрес: 665801, п. Новый-4, а/я 1359.

● Подземный капгараж в ГСК «Люна» на а/м не ранее 2001 г. в. Тел. 8-964-736-99-10.

● Усадьбу в мр-не Китой (8,5 сотки, два дома, новая баня, подвал, теплицы, насажд., земля в собственности, докум. готовы) на кв-ру в Ангарске. Или продам. Тел. 65-62-42, 8-964-225-59-30, 8-950-082-26-43.

● Участок в Мегете под стр-во (20 соток, есть возможность подключении к центр. отопл.) на 1-комн. кв-ру. Тел. 8-964-219-38-00.

● Участок в Н. Ясачной (15 соток, отличное место, докум. готовы, в хор. сост.) на а/м, можно в авар. сост., конструктор + доплата. Тел. 8-902-514-93-26.

● Участок в с/в «Хвойный» (летний домик, гараж, метал. бытовка, скважина, хорошая улица, добрые соседи, 10 соток) на а/м. Тел. 8-902-514-93-26.

ПРОДАМ

● 1-комн. ул. пл. в 32 мр-не: светлая, теплая, Т, Л, метал. дв., стеклопакеты, мусоропровод, на подъезде метал. дв. с эл./магнитным замком. Тел. 8-914-918-99-40.

● 2-комн. благоустр. в центре Савватеевки. Возможен обмен. Тел. 54-80-65, 8-950-114-93-02.

● 2-комн. кр.-габ. - 1,6 млн. руб. Варианты обмена. Тел. 8-902-172-60-00.

● 2-комн. кр.-габ. в р-не Центр. рынка: 3 эт., 58 кв. м, жилая 36 кв. м, большой Б, теплая, все рядом. Тел. 8-964-816-16-83.

● 2-комн. ул. пл. в 32 мр-не: 56 кв. м, в отл. сост. Тел. 8-902-172-60-00.

● 2-комн. хрущ. в 10 мр-не. Тел. 68-08-13, 8-950-063-05-76.

● 2-комн. хрущ. в 10 мр-не, 5 эт. Тел. 68-08-13, 8-950-063-05-76.

● 2-комн.: 53 кв. м, 4 эт., хор. ремонт - 900 тыс. руб. Тел. 8-964-549-94-10.

● 3-комн. в Подмосковье: 2-эт., 2,5 часа от Москвы, зеленая зона, 6 соток земли, докум. готовы. Или меняю на кв-ру в Ангарске, Иркутске. Тел. 8-983-405-38-76, 8-914-929-42-68.

● 3-комн. кр.-габ. в 89 кв-ле: 3 эт., Б, Т, стеклопакеты. Тел. 53-64-69, 8-908-650-20-72, 8-964-758-25-30.

● 3-комн. ул. пл. в 212 кв-ле: 2 эт., Л 12 м, Б, Т, решетки, сигн., метал. дв., 63,3/41,3/9. Или меняю на 2-комн. кр.-габ. в центре города + доплата. Тел. 54-20-36.

● 3-комн. ул. пл. в 219 кв-ле: Б, Л, встр. кухня, в хор. сост. - 1,78 млн. руб. Тел. 686-105, 8-908-641-44-31.

● 3-комн. ул. пл. в 84 кв-ле (кирпич. дом): стеклопакеты, Л, 5 эт. - 1,8 млн. руб. Тел. 68-61-02, 8-902-172-60-00.

● 3-комн. ул. пл.: 59,3 кв. м, 9 эт. - 1,6 млн. руб. Тел. 68-08-13.

● 3-эт. коттедж в Ст. Ясачной (из оцилиндрованного бревна): 336 кв. м, зимний сад, камин, джакузи, мебель, зеленая зона, лес, 30 соток, беседка, баня, подземный гараж на 3 а/м - 8 млн. руб. Или меняю на кв-ру с доплатой. Тел. 8-950-114-76-14.

ТУРИЗМ. ОТДЫХ. ПУТЕШЕСТВИЯ

ТУРИСТИЧЕСКАЯ КОМПАНИЯ «ПЛАНЕТА» ☎ 67-51-62 ☎ 55-35-34 ☎ 63-30-03

ТАИЛАНД из Иркутска
ЕГИПЕТ - от 11 260 руб.
ИТАЛИЯ - от 17 900 руб.
ИСПАНИЯ - от 16 400 руб.
ЭМИРАТЫ - от 12 400 руб.
УДАЛЯНЬЧИ - от 9 600 руб.
МАНЬЧЖУРИЯ - от 6 900 руб.
МОНГОЛИЯ - от 8 000 руб.

Автобусный супертур - Варшава - Берлин - Париж (4 дня) - Брюссель - Амстердам - Дрезден – 22 785 руб.

ЛУЧШИЕ ЦЕНЫ!

У нас есть все страны!

Экскурсии и отдых на Байкале
☎ 56-24-00, 69-01-91

Авиа до Москвы - 3600
До Санкт-Петербурга - 4780
До Владивостока - 4900
До Сочи - 6070

Авиа и ж/д касса ☎ 562-400

9 мр-н, д. 84 (напротив к/т «Родина») ☎ 67-51-62, 63-30-03, 55-35-34

www.hott.ru
ГОРЯЧИЕ ТУРЫ®
Сеть офисов продаж

Наше преимущество №12: "Получение документов прямо в офисе!"

Таиланд: (Паттайа, о.Пхукет, о.Чанг, о.Пхи-Пхи и др.)
Египет: (из Иркутска, из Красноярска, из Москвы)
Китай Европа ОАЭ
Любые туры в любое время
Турция
Раннее бронирование
прямые рейсы из Иркутска с 30 апреля
Пляжный отдых | Круизы
Экскурсионные туры
Турбазы | Лечение

Телефоны: 68•78•88 (24 часа) или 56-45-40
Ангарский проспект, Авиаагентство, 2 эт.

● 3-комн. хрущ. в 94 кв-ле - 1.4 млн. руб. Тел. 8-902-579-08-14.

● 4-комн. хрущ.: 4 эт., стеклопакеты, подвесные потолки, Т, Б - 1,6 млн. руб. Тел. 8-902-172-60-00.

● 5-комн. ул. пл. в 2-уровн. доме, 100 кв. м. Или меняем на две кв-ры ул. пл. в 22 мр-не. Тел. 51-11-67.

● Гараж в а/к «Байкальск-6», есть все. Тел. 61-16-53, 51-93-12.

● Гараж в а/к «Виадук»: тепло, свет, тех. яма, ремонт, большой сухой подвал, новые ворота, рядом со сторожем. Цена договорная. Тел. 8-902-514-52-64.

● Гараж в а/к «Волна» - 160 тыс. руб. Тел. 8-964-283-80-19.

● Гараж в а/к «Волна»: 5х7, метал. ворота 2,3х2,7, техэтаж, подвал - 300 тыс. руб. Тел. 8-902-764-71-37.

● Гараж в а/к «Волна»: 5х8, яма, погреб. Тел. 8-950-072-51-26, с 18.00 до 22.00.

● Гараж в а/к «Жигули». Тел. 67-86-12.

● Гараж в а/к «Контакт» - 280 тыс. руб. Или меняю на а/м или гараж рядом с «кварталом» + доплата. Тел. 8-902-561-42-09.

● Гараж в а/к «Майск-1»: новые ворота, крыша, свет, тепло, яма, недалеко от сторожа. Тел. 8-924-711-73-43.

● Гараж в а/к «Майск-2»: свет, тепло, см. яма. Тел. 8-983-404-97-23.

● Гараж в а/к «Привокзальный-2». Тел. 8-950-116-11-97.

● Гараж в а/к «Сигнал»: охрана, тепло, сигн., техэтаж, большие ворота. Тел. 54-20-06, 67-94-84.

● Гараж в ГСК «Байкал»: 6х4, метал. ворота, свет, тепло, техэтаж, подвал; в ГСК «Ангарский»: 6х5, свет, тепло, подвал, сигн., недалеко от сторожа, оштукатурен; подземный гараж в ГСК «Люна»: 6х4, свет, тепло. Или меняю на 1-комн. кв-ру. Тел. 8-964-736-99-10.

● Гараж в ГСК «Байкал»: 6х4, оштукатурен, техэтаж, подвал, свет, тепло - 300 тыс. руб. Тел. 8-964-736-99-10.

● Гараж в ГСК-1. Тел. 8-950-063-05-76.

● Дачу в р-не ТЭЦ-10 (приватизированная, баня, теплица). Или меняем на комнату. Тел. 56-16-74, 8-904-117-84-68.

радио НОВЫЙ ДЕНЬ АНГАРСК
АМ 1242

Рекламная акция на радио «Новый день»!
Каждый третий прокат - бесплатно!

Телефон рекламной службы: 55-68-49

ГОРЯЧИЕ ВАКАНСИИ

ООО Успех

- Подбор персонала для работодателей
- Трудоустройство, ежедневное обновление банка вакансий
- Составление профессионального резюме
- Бесплатные консультации
- Психологическое тестирование, тренинги

Ангарск, 94 кв-л, д.30, офис 27 (2-й этаж) (бывшее д/у за маг. «Эконом») тел.: 535-031, 535-029, 535-036, 8-908-650-41-84 e-mail: ktn1@mail.ru сайт: www.UspehJob.ru

С опытом работы

- Автомеханик - 20-45, опыт (иномарки), сделка
- Бухгалтер (пр-во) - до 40, от ср.-сп., 14000
- Бухгалтер - 27-40, в/о, опыт на пр-ве, 25000
- Бухгалтер - 25-30, в/о, опыт на пр-ве, 12000
- Гл. бухгалтер (строит-во, опт. торг.) - ж. 27-45, в/о, от 20000
- Гл. бухгалтер (торг.) - 27-45, в/о, от 30000
- Ведущий геодезист - м. 25-45, в/о, 24000
- Дизайнер по рекламе - м./ж. 18-40, от ср.-сп., Corel Draw, Photoshop, от 10000
- Дизайнер наружн. рекл. - м./ж. от 24, в/о, Corel Draw, Photoshop, от 10000
- Директор розничной торг. - 25-45, в/о эконом., от 25000
- Диспетчер - ж. 20-35, от ср.-сп., опыт в 1С:Бух., 9500-12000
- Завскладом - м. 30-45, от ср.-сп., 1С, от 15000
- Завскладом - м./ж. 27-40, 1С, 16000-18000
- Инж. ПТО - 25-45, в/о, 12000-15000
- Инж. сервис-центра - от 20, от ср.-сп., знан. электронного ремонта, от 15000
- Инж.-теплотехник - м./ж. 22-45, в/о, 25000
- Кассир-операционист - ж. 22-35, в/о, 12000
- Кладовщик (стройкомат.) - 25-45, 1С, 15000
- Кредитный эксперт (Анг., Ус.-Сиб.) - 22-30, в/о, опыт в банке. от 8500
- Мастер-приемщик а/м на техобслуж. - м. 25-45, опыт в автосервисе, 4/2, 20000
- Машинист тепловоза - м. до 45, наличие удостоверения, от 25000
- Менеджер по привлечению клиентов - м./ж. 22-40, от ср.-сп., 15000
- Вед. менеджер активных продаж - 25-40, в/о, 1С, 12000+%
- Вед. менеджер (лакокрас. продукция) - ж. 25-35, в/о, от 15000
- Менеджер активных продаж (с а/м) - м./ж. 22-35, от ср.-сп., от 15000 + ГСМ
- Менеджер по сбыту (строймат.) - 22-35, от ср.-сп., 1С, от 15000
- Менеджер по раб. с юрлицами (с а/м) - м./ж. 25-45, в/о, от 20000
- Менеджер по сбыту - ж. 22-30, в/о, опыт от года, 1С:ТиС, 15000-20000
- Менеджер в отдел снабж. - ж. 22-30, в/о, 1С, от 16000
- Менеджер по развитию рынка - ж. 24-40, в/о, от 20000
- Менеджер по персоналу (+кадры) - ж. 25-35, в/о, от 15000
- Менеджер по рекламе - от 24, в/о, от 12000
- Микробиолог - ж. 23-40, в/о спец., опыт от 2 лет, 14000
- Нач. отд. продаж - м./ж. 27-45, в/о, 1С, от 20000
- Нач. отд. снабж. - м./ж. 30-45, от ср.-сп., от 17000
- Нач. отдела (строит-во, капремонт) - ж. 30-45, в/о ПГС, 36000
- Оператор-бухгалтер - ж. 23-40, от ср.-сп., 1С, от 15000
- Ведущий операционист - 23-35, в/о, от 12000
- Повар - 22-45, спец./о, смен. гр., от 10000
- Повар - ж. от 20, от ср.-сп., 2/2, 10000
- Преподаватель (комп. обуч.) - ж./м., возм. совмещ., сделка
- Продавец-конс. (обувь) - ж. 30-40, от 10000
- Продавец-конс. (встр. кухни) - ж. 25-40, от ср.-сп., 2/2, от 10000
- Продавец-конс. (косметика) - ж. 22-40, от ср.-сп., от 8000
- Продавец-конс. (ювелир. изд.) - ж. 24-40, от ср.-сп., от 10000
- Продавец (вино-водка) - ж./м. 22-35, нед./нед., опыт в торг., от 13000
- Раскройщик мебели - ж./м. до 30, опыт с мебелью, от 8000
- Руководитель гр. обслуживания физлиц (банк) - 25-35, в/о, от 20000
- Специалист по таможне, логистике - м./ж. 23-40, в/о, от 20000
- Специалист по эконом. безопасности (с а/м) - м. 25-35, в/о, опыт в МВД, от 20000
- Торгпред (с а/м; продтов.) - м./ж. 22-35, от ср.-сп., 17000
- Торгпред (с а/м; Ус.-Сиб.; вино-водка) - 22-35, от ср.-сп., от 30000 + ГСМ
- Торгпред (с а/м; лакокрас. продукция) - 25-35, от ср.-сп., от 15000 + ГСМ
- Управдом - ж. 25-45, от ср-сп., от 10000
- Управляющий доп. офиса (с а/м) - м. 30-40, в/о, опыт в банке от 3 лет, от 35000
- Управляющий розничной сетью (промтов.) - м./ж. 27-40, в/о, 20000-25000
- Электрик - м. 22-45, 4 гр. доп.. 15000
- Электрик - м. 40-45, 4 гр. доп., от 10000
- Энергетик - м. 25-40, в/о, 5-6 гр. доп., от 15000
- Юрист (с а/м) - м./ж. 27-40, в/о, от 18000 + ГСМ

Без опыта работы

- Автозаправщик, автомойщик - от 18, 2/2, 8000
- Грузчик - м. 23-45, 2/2, 12000
- Изготовитель творога - ж. 30-40, 2/2, от 7000
- Кредитный эксперт - ж. 22-35, в/о эконом., бухг., 12000
- Монтажник наружн. рекл. - от 22, от 10000
- Офис-менеджер (Ирк.) - от 22, от ср.-сп., 7000
- Пекарь - ж. до 35, обр. пищевое или опыт, от 14000
- Повар - м. 18-35, 2/2, 8000-11000
- Продавец - ж. 20-40. 5/2, ПК, от 10000
- Продавец-конс. (обувь) - ж. 22-35, от ср.-сп., 4/2, 10000
- Продавец-конс. (обувь) - ж. 25-45, от ср.-сп.., 2/2, 7000
- Промсутер - м./ж. 20-25, от ср.-сп., 6000-15000
- Юрист - ж. 21-30, в/о, 8000-10000
- Помощник юриста - м./ж. 22-30, в/о, наличие водит. удостов., 8000-10000

КАРЬЕРА

- Подбор персонала
- Трудоустройство
- Регистрация 200 руб. *(бессрочная, бесплатное составление резюме, фото)*
- Бесплатные консультации по поиску работы
- Психологические консультации

Самые свежие вакансии на сайте: karera-ang.ucoz.ru

205 кв-л, д. 3, офис 212 (Бизнес-центр, 2-й эт.) Тел./факс: (3955) 548-238, 680-701 Моб.: 8-904-145-000-1

- Автокрановщик - м. до 50, опыт, корочки, от 15000
- Автослесарь - м. 25-35, технич./о, опыт, возм. обуч., знан. состава а/м, от 15000
- Автоэлектрик - м. 25-45, опыт от года, от 20000
- Бармен - м./ж. до 30, опыт, от 8000
- Бригадир автослесарей - м. от 30, технич./о, опыт от 5 лет, от 20000 (сдел.)
- Ведущий менеджер по продажам - м./ж. 23-45, в/о, опыт активных продаж от 5 лет. 1С: ТиС (8.0), 10000 + %
- Ведущий экономист - ж. 25-45, в/о, опыт на предпр. от 5 лет, ведение отчетности, при собесед.
- Водитель кат. С - м. от 30, опыт, 10000-15000
- Главбух - ж. 30-45, в/о, опыт (розница) от 3 лет, знан. всех систем налогообложения, 1С:П (7.7; 8.0), от 30000
- Гл. инж. проекта - м./ж. 30-60, в/о ПГС, электрика, КИПиА, опыт в проектах от 5 лет, от 20000
- Директор предприятия - м. 35-40, в/о юридич., руковод. опыт от 2 лет, пользователь ПК, знан. охранных структур, л/а, по договору
- Диспетчер - ж. 20-35, в/о, опыт, 1С:Б (высокая скорость печати), 9500-12000
- Завскладом (стройкомат.) - м. 27-40, в/о, опыт от 2 лет, 1С:ТиС(8.0), 16000-18000
- Завскладом - ж. 25-55, технич./о, опыт от 3 лет, знан. технич. номенклатуры, техоборуд., знан. ПК, 1С:ТиС, 10000-15000
- Замдиректора по хозчасти - м./ж. от 40, опыт, знан. ПК, от 8000
- Инж. по контролю за кач-вом (строит-во) - м./ж. до 40, в/о ПГС, опыт, 15000
- Инж. химик-технолог - м./ж. от 22, опыт/обуч., 8000
- Инж.-электрик - м. 25-45, опыт от 3 лет, 3 гр. доп., командировки, от 15000 (при собесед.)
- Кладовщик - м./ж. до 45, опыт, 1С (желательно), 15000
- Контролер - м. 20-45, опыт, 2/2, 8200
- Логист/таможенный брокер - м./ж. 23-33, в/о, опыт от года с таможней, отгрузка вагонов, контейнеров, англ. яз., 1С, 15000-20000
- Машинист насосных установок - ж. 25-45, технич./о, посменно, от 6000
- Машинист флексопечатной машины - м., опыт, от 14000
- Машинист формовочной машины - м., опыт, от 14000
- Менеджер активных продаж - м./ж. 21-40, в/о, опыт от года, знан. ПК, 1С: ТиС, 10000 + %
- Менеджер в отдел маркетинга - м./ж., в/о, опыт, знан. ПК, рекламы, от 10000
- Менеджер корпоративных продаж (ПК, цифровая техника) - м./ж. 23-35, в/о, опыт активных продаж, 1С: П (7.7), от 10000 + %
- Менеджер отд. сбыта - ж. 23-30, в/о, опыт от года, 1С:ТиС, командировки. 10000 + %
- Менеджер по обеспечению пр-ва - м./ж. 25-45, в/о технич., опыт на пр-ве, знан. ПК, 1С, 13000-17000
- Менеджер по продажам - м., в/о, опыт активных продаж от года, работа с дилерами, л/а, 16000-18000
- Менеджер по продажам (а/запчасти) - м./ж. 25-40, в/о, опыт в продажах, от 20000
- Менеджер по продажам (строймат.) - м./ж. 20-40, опыт активных продаж от года, 1С: ТиС, л/а, от 15000
- Менеджер по раб. с клиентами - ж. 22-35, в/о, опыт от года, знан. отделочных мат., 1С(7.7), от 10000
- Менеджер по раб. с клиентами - ж. 22-35, в/о, опыт от года, знан. ПК: Word, Excel, 6000 + %
- Менеджер по снабж./сбыту - м./ж. 22-35, в/о, опыт, 1С(7.7), от 10000
- Менеджер торг. зала - м./ж. 23-45, технич./о, опыт в прямых продажах от года, 1с:ТиС, 10000-12000
- Нач. коммерч. отдела - м./ж. от 30, в/о технич., экономич., руковод. опыт от 5 лет, 1С(8.0), 35000-40000
- Начальник отдела продаж - м./ж. 27-40, в/о, опыт прямых продаж от 3 лет, руковод. опыт, л/а, командировки, 30000-50000
- Оператор сервис-центра - ж. 20-35, опыт в продаж, знан. ПК, комплектующих, картриджей, от 10000
- Официант - ж. 18-25, опыт, 3/3, от 6000
- Повар - м./ж. опыт (желат.), 8000-10000
- Продавец (сим-карты) - м./ж. 18-35, коммуникабельность, анг. прописка, 10000-15000
- Продавец (сот. тел.) - ж. 18-30, опыт/обуч., анг. прописка, 7000-10000
- Продавец-конс. (корп. мебель) - ж. 25-35, опыт в торг., знан. ПК, 10000-12000
- Продавец-конс. (обувь) - ж. 25-35, в/о, опыт/обуч., 7000-10000
- Продавец-конс. (промтов.) - ж. 25-40, опыт, 10000
- Продавец (спорттов., косметика) - ж. до 30, опыт от года, 1С:ТиС (7.7), от 8000
- Продавец-кассир (продукты) - ж. 18-45, опыт, обуч., 2/2, 8400-9000
- Рамщик - м. до 55, опыт, от 13000
- Руководитель сервис. службы - м. 27-45, в/о технич., знан. эл./техники, ДВС, документации, руковод. опыт, активных продаж, ПК, от 20000
- Слесарь-сантехник 5-6 р.- м. до 50, опыт, от 10000
- Специалист досудебной работы - м./ж., опыт в органах УВД, при собесед.
- Торгпред - м./ж. 22-40. опыт от года, л/а, от 10000
- Управляющая (розничная сеть) - ж. 27-40, в/о экономич., руковод. опыт от 2 лет, 1С:ТиС, 20000-25000
- Швея - ж., опыт от 2 лет, высокая скорость работы, 6000-14000 (сдел.)
- Экономист - ж. 25-45, в/о, опыт от года на пр-ве, знан. ПК(пользователь), 1С:ТиС, от 8000
- Электрик-электронщик - м., спец./о, опыт, от 10000
- Эл./монтажник по испытаниям 4 р. - м. 22-50. опыт от 3 лет, 2 гр. доп., от 13000
- Эл./монтажник (сборщик НКУ) - м., спец./о, опыт в монтаже и наладке НКУ от года, 10000-12000
- Юрист - м./ж. 25-45, в/о. опыт от 2 лет, представит-во в суде, 10000-20000

КА «ПЕРСОНАЛ»

13 лет успешной работы

- ✓ Подбор персонала
- ✓ Трудоустройство
- ✓ Курсы ПК
- ✓ Составление эффективного резюме

Вакансии обновляются ежедневно!

Ангарск, 6 мр-н, дом 9 (слева от маг. «Лола») ☎ 534-830, 8-950-07-28-300

- ◆ Администратор (кафе) - ж. 22-30, ср.-сп., коммуникабельность, 12000
- ◆ Администратор - ж. 30-45, опыт, от 12000
- ◆ Бухгалтер - ж. 30-48, опыт от 2 лет, соцпак., от 10000
- ◆ Бухгалтер на самост. баланс - ж., в/о, опыт, соцпак., 17000
- ◆ Водитель кат. Е - м., стаж от 2 лет, от 12000
- ◆ Водитель - м. 25-50, стаж от 2 лет, от 15000
- ◆ Воспитатель 12 р. - спец. дошк. обр. соцпак., 8500
- ◆ Грузчик - м. до 45, соцпак., от 8000
- ◆ Инж.-программист - м., в/о, опыт от 2 лет. соцпак., от 15000
- ◆ Кассир - ж. до 30, соцпак., от 10000
- ◆ Кладовщик - ж., опыт, 1С ТиС, 7500
- ◆ Кондитер - ж. 20-50, опыт, соцпак., от 11000
- ◆ Инж. ПГС - м./ж., опыт от года, от 15000
- ◆ Мерчендайзер - ж. до 35, опыт, 11000-15000
- ◆ Маркетолог - ж. до 30, опыт от года, л/а, 15000
- ◆ Менеджер по продажам (мебель) - ж. до 40, опыт от года, ПК, от 10000
- ◆ Менеджер по сбыту - м./ж. 25-35, опыт от года, 1С ТиС, 20000-40000
- ◆ Менеджер отд. снабж. - ж./м., стаж от года, соцпак., от 12000
- ◆ Менеджер по раб. с юрлицами - м. до 45, в/о, опыт, л/а, от 20000
- ◆ Менеджер по продажам (керамич. плитка) - ж./м. от 22, ср.-техн., соцпак., от 10000
- ◆ Менеджер по продажам (масла, смазки) - ж./м., ср.-спец., стаж от года, ПК, соцпак., от 10000
- ◆ Менеджер отд. сбыта - м. 25-35, в/о, ср.-техн., стаж от года, л/а. соцпак., от 20000 + ГСМ
- ◆ Менеджер по сбыту - м. до 35, опыт от года, л/а (ГСМ компенсируется), от 20000
- ◆ Менеджер по продажам - м./ж. до 30, с обуч., от 8000
- ◆ Монтажник ОПС - м., опыт от года, соцпак., сделка
- ◆ Монтажник рекл. конструкций - м. 25-45, от 15000
- ◆ Официант - ж./м. 18-28, 2/2, 7500
- ◆ Оператор ТиС - ж., опыт от года, соцпак., от 8000
- ◆ Повар - ж./м., б/опыта, соцпак., от 8000
- ◆ Повар (кафе) - ж., опыт, соцпак., 2/2, от 10000
- ◆ Продавец - ж. до 45, опыт от года, от 11000
- ◆ Продавец (продукты) - ж. от 30, опыт. соцпак., от 8000
- ◆ Продавец (а/запчасти) - м. 30-55, от 15000
- ◆ Продавец (заморозка) - ж., опыт от года, соцпак., от 10000
- ◆ Продавец (сот. тел.) - ж. 18-25, 8000-15000
- ◆ Продавец - м./ж., техн./о, опыт, соцпак., от 8000
- ◆ Провизор, фармацевт - ж./м., ср.-спец., соцпак., 10000-16000
- ◆ Программист - м., в/о, стаж 2 года, 17000
- ◆ Пекарь - ж. до 35, обр. пищевое или опыт, от 14000
- ◆ Разнорабочий - м. до 40, санкнижка, 12000-15000
- ◆ Разнорабочий - м. до 40, от 15000
- ◆ Секретарь - ж. до 40, ср.-сп., ПК, делопр-во, от 10000
- ◆ Сист. администратор - м., в/о, ср.-техн., опыт от года, соцпак., 15000
- ◆ Страховой агент - ж., обуч., сдельная
- ◆ Слесарь по ремонту оборуд. - м., опыт, от 10000
- ◆ Столяр-станочник - м., опыт, от 10000
- ◆ Сборщик корпусной мебели - м., опыт, от 10000
- ◆ Техник ОПС - м., опыт от года, соцпак., от 10000
- ◆ Швея (пошив и ремонт одежды) - ж., от 7000
- ◆ Швея (пошив готового изделия) - ж. до 40, от 10000
- ◆ Электрик-электронщик - м. до 50, опыт. соцпак., от 10000

ОАО «КАРАВАЙ» ТРЕБУЮТСЯ:

- ✓ БУХГАЛТЕР, вед. пр-во, 14000 руб.
- ✓ ГРУЗЧИК, 7600 руб.

Служебный а/транспорт, соцпакет
Хлебозавод: 251 квартал, напротив продрынка «Смак»
☎ 549-880, факс: 54-22-51 e-mail: peshkova@karaway.ru

- Дачу в с/в «Калиновка»: хорошее место, хвойный лес, 2-эт. дом, евродверь, гараж, баня. Тел. 8-902-514-52-64.
- Дачу в с/в «Калиновка-2»: 7 соток, 2-эт. дом, 48 кв. м. Тел. 8-950-082-02-17.
- Дачу в с/в «Поляны»: живое с/в, рядом лес, дом, баня, стайка, теплицы, насажд., 10 соток, возможность расширения. Тел. 8-902-514-52-64, 8-950-105-32-75.
- Дачу в с/в «Пчелка» (за старым китойским мостом): 15 соток, хорошее место, 2-эт. недостр. дом, гараж, баня, скважина, насажд. Тел. 8-902-514-93-26.
- Дачу в с/в «Родник» (Стеклянка): живописное место, хвойный лес, хорошие соседи, дом, баня, сруб, спутн. тарелка, 6 соток, огорожен - 350 тыс. руб. Или меняю на а/м. Тел. 8-902-514-52-64.
- Дачу в с/в «Родник»: 6 соток, баня, теплица. Тел. 61-21-84.
- Дачу в с/в «Рябинка» - 110 тыс. руб. Тел. 8-902-172-60-00.
- Дачу в с/в «Хвойный»: дом из кругляка 4х5, летний гараж, метал. кладовка, вода, скважина, свет, 9 соток, насажд. (вишня, слива, крыжовник, малина) + 6 соток под картофель, вокруг сосновый лес - 120 тыс. руб., торг. Тел. 64-53-30, 8-950-134-94-11.
- Дачу в с/в «Ясная поляна»: прекрасное место на берегу Китоя, 5 м до воды, на возвышенности, дом, 7 соток, огорожен - 120 тыс. руб. Или меняю. Тел. 8-914-929-42-68.
- Дачу в с/в «Ясная поляна»: прекрасное место, дом, 6 соток, хор. соседи. Тел. 8-902-514-52-64, 8-950-105-32-75.
- Дачу в Стеклянке (с/в «Медик»): 6 соток, дом, баня, гараж, теплица, удачное место, хорошие соседи - 160 тыс. руб. Или меняю на а/м. Тел. 8-950-127-59-80, 8-902-561-42-09.
- Дачу в Стеклянке: 6 соток, дом, баня, огорожен, родник, живописное место, хвойный лес, хорошие соседи, спутниковое ТВ - 350 тыс. руб. Или меняю на а/м. Тел. 8-914-929-42-68.
- Дачу на берегу Белой с 2-эт. домом 6х6: от города 52 км, красивые места для отдыха, рыбалки, охоты - 80 тыс. руб. Тел. 8-902-514-52-64.
- Две комнаты в Мегете (15,2 и 17,5 м): Б, на два хозяина, ухоженные, 3 эт. Или меняю на 2-комн. ул. пл. в Ангарске + доплата. Тел. 8-964-219-38-00.
- Дом в Зверево: 36 кв. м, 20 соток, все в собственности, рядом река - 1,15 млн. руб. Тел. 8-964-219-38-00.
- Дом в Китое: гараж на 2 а/м, теплица, насажд. - 1,1 млн. руб. Или меняю на 1-комн. Тел. 8-902-519-36-64, Дмитрий Иванович.
- Дом в Култуке: 20 соток, баня, евроокна, прекрасное место, из окна вид на Байкал, чистый воздух, докум. готовы. Или меняю на кв-ру в Ангарске, Иркутске, Шелехове. Тел. 8-902-514-52-64, 8-914-929-42-68.
- Дом в Мегете (ул. Калинина), 12 соток - 950 тыс. руб. Тел. 8-964-219-38-00.
- Дом в Мегете на Садовой, с отоплением. Или меняем на 2-комн. кв-ру, рассмотрим все варианты. Тел. 8-964-219-38-00.
- Дом в п. Байкальске - 2,5 млн. руб. Тел. 8-950-127-83-96.
- Дом в п. Китой, все в собственности - 1,1 млн. руб. Тел. 8-950-127-83-96.
- Дом в с/в «Калиновка-4»: 1-й эт. - кирпичный, 2-й - брус., баня, гараж, спокойное место. Тел. 8-902-514-93-26.
- Дом в с/в «Ст. Ясачная»: 2-эт. из бруса, без отделки, 280 кв. м, стеклопакеты, 30 соток, баня 6х6, 30 м от р. Китой, в собственности, с пропиской. Варианты обмена на кв-ру в Ангарске. Тел. 8-964-288-05-44.
- Дом в Ст. Ясачная: 2 эт., 210 кв. м., отопление, вода, свет, гараж, чист. отделка, 42 сотки земли - 1 млн. руб. Тел. 8-950-129-69-22.
- Дом в Ст. Ясачной: 65 кв. м, кирпичный, 2 гаража, баня, 15 соток, разработан, спокойное место, прописка, собственность. Тел. 8-914-929-42-68, 8-904-114-96-10.
- Дом с хозпостр. и участком 0,2 га: все в собственности, под охраной. Тел. 8-902-543-18-34.
- Капгараж в а/к «Тормоз» (ул. 40 Лет Октября): свет, яма, тепло, сигн. - 550 тыс. руб. Тел. 63-58-06.
- Комнату на 2 хозяина. Тел. 68-08-13.
- Комнаты в 3-комн. кв-ре ул. пл.: 12,4 и 10,2 кв. м, санузел разд., комн. раздел., мусоропровод. Тел. 8-908-640-66-23.
- Место под строит-во капгаража в а/к «Ветеринар», 6х4. Тел. 8-914-922-31-23.
- Незавершенное строит-во в Зверево: 20 соток, 1-эт. кирпич. дом, бассейн, беседка. Тел. 8-964-219-38-00.
- Срочно! 1-комн. кв-ру в г. Спасск-Дальний Приморского края. Варианты. Тел. 8-909-841-25-65.
- Срочно! 3-комн. ул. пл. в Свирске: 62/45,1, 2 эт., Б, Т. Или меняю на кв-ру в Ангарске. Варианты. Тел. 8-908-655-08-14, 8-964-656-03-07, 55-72-44.
- Срочно! 3-комн.: 58 кв. м, большой Б - 1,3 млн. руб. Тел. 68-08-13, 8-950-127-83-96.
- Срочно! Гараж в ГСК «Ангарский»: 6х5, оштукатурен, техэтаж, сигн., свет, тепло, недалеко от сторожа - 300 тыс. руб. Тел. 8-964-736-99-10.
- Срочно! Дом в Мегете (за линией) на ул. Ангарской - 1,2 млн. руб. Тел. 8-964-219-38-00.
- Срочно! Подземный гараж в ГСК «Люна» (278 квартал, за онкологией): 6х4, свет, тепло - 250 тыс. руб. Тел. 8-964-736-99-10.
- Срочно! Участок в Мегете: сруб 6х6 м, сухое место - 600 тыс. руб. Тел. 8-964-219-38-00.
- Срочно! Участок в центре Мегета под строит-во жилого дома: 15 соток, элитное место, возможность подключения к центр. отопл., сосна - 550 тыс. руб. Тел. 8-964-219-38-00.
- Срочно! Участок в центре Мегета под строит-во жилого дома: фундамент, 10 соток, элитное место, возможность подключения к центр. отопл., сосна, два гаража. Тел. 8-964-219-38-00.
- Угодья в Ст. Ясачной: 70 соток, дом, баня, на берегу протоки, красивое место, прописка (можно под пилораму, магазин и пр.) - 4,6 млн. руб. Варианты обмена. Тел. 8-902-514-93-26.
- Усадьбу в Ст. Ясачной (5 км от Ангарска) на берегу Китоя: отличное место, удобное расположение, комплекс строений, баня, хозпостр., 3 га земли - 8 млн. руб. Варианты обмена. Тел. 8-902-511-22-37.
- Участок в Зуе под строит-во жилого дома: рядом Ангара, сухое место - 450 тыс. руб. Тел. 8-964-219-38-00.
- Участок в Н. Ясачной: зеленая зона, рядом река. Или меняю на а/м. Тел. 8-902-561-42-09, 8-950-105-32-75.
- Участок в Раздолье: 45 соток, рядом с рекой, красивое, живописное место, на участке лес, огорожен, времянка, прописка, докум. готовы - 120 тыс. руб. Тел. 8-902-514-52-64.
- Участок в Раздолье: рядом река, красивое, живописное место, на участке лес, огорожен, домик, электричество, прописка, докум. готовы - 120 тыс. руб. Или меняю на а/м. Возможна рассрочка. Тел. 8-902-514-93-26.
- Участок в с/в «Расцвет»: 5,7 сотки, дом, подвал, летний водопровод, насажд., 2 тепл. под стеклом, ухоженный. Тел. 67-98-87, 8-950-115-16-73.
- Участок в с/в «Сосновый бор»: заросший, времянка, летний водопровод. Тел. 8-964-816-18-96.
- Участок в с/в «Тополек-1»: 6 соток, вода, теплица, свет, все насажд., можно под строит-во жилого дома - 100 тыс. руб. Тел. 53-93-72, 8-914-003-79-16.
- Участок в с/в «Хвойный»: разработан, свет, 2 фундамента, недостр. домик, 9 соток, отл. место. Или меняю на а/м с моей доплатой. Тел. 8-902-514-52-64, 8-950-127-59-80.
- Участок в Ст. Ясачной: сруб 10х8, 14 соток, в собственности, с пропиской. Тел. 8-908-650-31-22.
- Участок в Ст. Ясачной (5 км от Ангарска) на берегу Китоя: отличное место, 13 соток, возможность расширения до 40 соток + островок на реке - 600 тыс. руб. Варианты обмена. Тел. 8-902-511-22-37.

Ангарск, Братск, Усолье-Сибирское, Шелехов

ЭЛЕКТРОННЫЕ
СПРАВОЧНИКИ
И КАРТЫ
ГОРОДОВ И РАЙОНОВ
ИРКУТСКОЙ ОБЛАСТИ

www.locator-info.ru
тел. (3955) 63-52-45, gis@locator-info.ru

• Участок в Ст. Ясачной на ул. Солнечной: 17 соток, постройки, в собственности. Тел. 8-902-172-27-98.

• Участок в Ст. Ясачной. Тел. 8-902-514-52-64.

• Участок в Ст. Ясачной: 13,5 сотки, экологически чистое, красивое место. Тел. 8-950-052-47-46.

• Участок в Ст. Ясачной: дом 6x12, мансарда, баня, кладовка, вода, насажд., возможна прописка. Тел. 55-54-46.

• Участок за Юго-Восточным (р-н Еловки): 6 соток, не разработан, хорошие соседи, рядом остановка. Тел. 8-902-514-52-64.

• Участок на Байкале (Ольхонский р-н), 1 га - 10 млн. руб. Тел. 638-849, 8-902-514-88-49.

• Фермерское хозяйство: 0,9 га, красивое место в 5 км от Ангарска, со всеми необходимыми условиями и контактами. Возможен обмен. Тел. 8-902-514-93-26.

СДАМ

• 1-комн. без мебели - 5500 руб. Тел. 8-952-620-85-27.

• 1-комн. в 13 мр-не - 5500 руб. Тел. 8-904-151-01-08.

• 1-комн. в 15 мр-не. Тел. 52-79-67. 8-950-133-02-62.

• 1-комн. и 2-комн. кв-ры в Мегете на длит. срок. Тел. 8-964-219-38-00.

• 1-комн. меблир. Тел. 8-950-105-96-10.

• 1-комн. ул. пл. без мебели - 6000 руб. Тел. 56-97-97, 56-17-66, 8-908-655-71-98.

• 1-комн. ул. пл. Тел. 8-902-560-02-03.

• 2-комн. без мебели на длит. срок - 7000 руб. Тел. 8-983-402-10-39.

• 2-комн. без мебели на длит. срок. Тел. 8-902-561-48-05.

• 2-комн. в 179 кв-ле: 5 эт., В, Т, рядом автостоянка. Тел. 8-964-354-29-58.

• 2-комн. в 29 мр-не. Тел. 8-950-105-96-10.

• 2-комн. в хор. сост. на длит. срок. Тел. 8-952-620-85-23.

• 3-комн. в 15 мр-не: 2 этаж, есть всё. Оплата помесячно. Тел. 63-80-04, 8-908-643-16-43.

• Гараж в а/к «Байкал». Тел. 8-902-568-56-71.

• Дом в Китое на 3 мес. Оплата по договор. Тел. 65-62-42, 8-950-082-26-43, 8-964-225-59-30.

• Дом в п. Китой: баня, постройки, парники. Тел. 8-964-126-05-00, 8-952-627-67-59.

• Капгараж в а/к «Ангарский» (под «ГАЗель»): 6x5, сигн., недалеко от сторожа - 2000 руб. поквартально. Тел. 8-964-736-99-10, Дмитрий.

• Квартиру на длит. срок. Тел. 8-950-052-64-07.

• Квартиру на неделю, месяц. Все есть. Тел. 8-964-811-14-28.

• Комнату в общежитии на длит. срок, с мебелью. Тел. 8-914-932-37-01.

• Комнату девушке - 4000 руб. Тел. 8-964-354-34-80.

СНИМУ

• 1-2-комн. в р-не «Фей». Тел. 8-950-055-76-76.

• 1-2-комн. в хор. сост. Тел. 8-950-055-76-76.

• 1-2-комн. кв-ру в 182 кв-ле. Тел. 8-950-055-76-76.

• 1-2-комн. кв-ру в 6, 6а, 7, 8, 13 мр-нах. Тел. 8-950-055-76-76.

• 1-2-комн. кв-ру в р-не Горгаза. Тел. 8-950-055-76-76.

• 1-2-комн. кв-ру. Тел. 8-908-651-26-65.

• 1-2-комн. с мебелью. Тел. 8-950-055-76-76.

• 1-2-комн. до 7000 руб. Тел. 8-950-105-96-10.

• 1-комн. - 5500 руб. Тел. 8-950-055-76-76.

• 1-комн. в 11 мр-не - недорого. Тел. 8-950-055-76-76.

• 1-комн. в 32, 33 мр-нах. Тел. 8-950-055-76-76.

Музыкальная студия заслуженного педагога России Н.Г. Киселевой
объявляет набор детей с 3 лет
для обучения игре на скрипке
Прослушивания проводятся
по субботам и воскресеньям
с 13.00 до 14.00
по адресу: 210 квартал, школа искусств №2, кабинет №20
Тел.: 8-902-542-55-99

• 1-комн. в хор. сост. - до 7000 руб. Тел. 8-950-055-76-76.

• 1-комн. до 6000 руб. Тел. 8-950-105-96-10.

• 1-комн. квартиру. Тел. 8-950-115-32-85.

• 1-комн. меблир., в хор. сост. Тел. 8-952-620-85-32.

• 2-3-комн. кв-ру. Тел. 52-21-02, 8-901-653-90-05.

• 2-3-комн. кв-ры, пустые. Тел. 8-950-055-76-76.

• 2-комн. в р-не Дома книги. Тел. 8-950-055-76-76.

• 2-комн. меблир. в 206, 219 кв-лах. Тел. 8-950-055-76-76.

• 2-комн. с мебелью или без. Тел. 8-950-055-76-76.

• Гараж в а/к «Искра-2». Тел. 8-950-055-76-76.

• Гараж в а/к «Фара». Тел. 8-950-055-76-76.

• Гараж с подвалом в ГСК-1. Тел. 51-11-67.

• Квартиру в мр-нах, в хор. сост. Тел. 63-69-56.

• Квартиру в хор. сост. Тел. 8-914-932-37-01.

• Комнату в 47, 49 кв-лах. Тел. 8-950-055-76-76.

Куплю раздаточную коробку ГАЗ-69
в сборе
или по запчастям
Телефон: 631-653

• Срочно! 2-комн. в 15, 17, 18, 19 мр-нах или в «квартале» (кроме 1 эт.) на длит. срок - до 7000 руб. Тел. 54-25-63, 8-902-764-81-34.

• Срочно! 2-комн. или 3-комн. кв-ру. Чистоту и порядок гарантирую. Тел. 8-908-655-70-98.

• Срочно! Комнату или 1-комн. кв-ру. Чистоту и порядок гарантирую. Тел. 8-908-655-70-98.

ТРАНСПОРТ

КУПЛЮ

• ВАЗ-2101, -02, -03, -05, -06, -07 - в хор. сост. Тел. 8-914-886-56-56.

• ГАЗ-3307 или 53-й самосвал - недорого. Тел. 8-950-064-28-72.

• Трактор колесный (Т-40 или МТЗ) - недорого. Тел. 8-950-064-28-72.

• УАЗ (бортовой или санитарный). Тел. 8-950-064-28-72.

• УАЗ любой марки, ВАЗ-07, -06, от 1999 г. в., в хор. сост. Тел. 8-950-094-31-28.

МЕНЯЮ

• «Тойоту-Ипсум» (1998 г. в., в отл. сост.) на дачу, дом. Или продам - 290 тыс. руб. Тел. 8-914-929-42-68.

ПРОДАМ

• «Ауди-А4», 1997 г. в., 1,9 л, двиг. AFN, есть все + зимняя резина - 350 тыс. руб. Или меняю. Варианты. Тел. 8-908-651-13-17.

• «Ауди-А6», 1996 г. в., 2,6 л, серый «перламутр», кватро, 4 ВД, сигн., пейджер - 300 тыс. руб. Тел. 8-950-072-84-15, 8-924-620-16-63.

• «ГАЗель»-маршрутку. Или меняю. Тел. 8-964-655-69-35.

• «Исудзу-Бигхорн», 1995 г. в., черный, в отл. сост. Тел. 8-950-055-81-96.

• «Мазду-Капелла», 1997 г. в., универсал, в хор. сост. - 120 тыс. руб. Тел. 8-924-627-02-41.

• «Мазду-MPV», 1995 г. в., серо-зелёный, 2,5 л, дизель, 4ВД, блокировка, литьё, комплект резины, пороги, лыжи, музыка. Тел. 56-62-63, 8-902-764-74-27.

• «Мерседес-Бенц ML-320», 1997 г. в., внедорожник, черный, тонировка, литье, газ, в РФ с 2005 г., сигн., секретка, обслуживался в «Мерседес-центре», в хор. сост. Или меняю на комнату, квартиру, дачу. Тел. 8-902-561-42-09.

• «Мицубиси-Паджеро», 1994 г. в., бензин, серо-зеленый. Тел. 8-908-648-51-20.

• «Мицубиси-Паджеро», 2000 г. в., серый, 2 л, бензин, МКП, сигн., АВС, 3-дверная, литьё, музыка. Тел. 8-902-512-78-81.

• «Москвич-2140», 1987 г. в., в хор. сост. Тел. 52-16-40.

• «Москвич-214100», 1999 г. в., в хор. сост. Тел. 8-902-769-21-39.

• «Ниссан-Авенир», 2001 г. в., 2 л. в хор. сост. Тел. 8-908-651-86-65.

• «Ниссан-Премьера», 2001 г. в., серебристый, 2 л, литье, тонировка, сигн., в отл. сост. - 290 тыс. руб. Или меняю на дачу, дом. Тел. 8-902-511-22-37.

• «Ниссан-Санни», 1994 г. в., белый, 1,3 л, автомат, сигн., в отл. сост. - 355 тыс. руб., торг. Тел. 8-950-133-00-53.

• «Ниссан-Террано», 1993 г. в., TD 27, дизель, турботаймер, в хор. сост. Тел. 8-908-648-06-22.

• «Оду-Фабула», 2005 г. в., темно-вишневый, газ-бензин, в отл. сост. + прицеп - 95 тыс. руб. Тел. 8-902-766-90-73.

• «Рено-Меган-Экстрим», 2008 г. в., чёрный, 1,6 л, литьё, АКП, гарантия, в идеал. сост. - 600 тыс. руб. Тел. 8-902-567-37-45.

• «Субару-Легаси B4», 2001 г. в., б/пробега, 2,5 л, спорт-АКП, ксенон, литье, в отл. сост. - 360 тыс. руб., торг. Тел. 8-902-768-63-00, 8-902-174-14-71.

• «Тойоту-Калдина», 1999 г. в., белый, 1,5 л, двиг. 5E, сигн., рессоры, новая резина - 175 тыс. руб., торг. Тел. 8-904-132-76-00.

• «Тойоту-Marrier», 1999 г. в., 2,2 л, перед. привод, автомат, сигн., в отл. сост. - 440 тыс. руб. Тел. 8-902-514-69-09, 8-950-072-47-24.

• «Тойоту-Аллион», 2003 г. в. 1,8 л, в идеал. сост., без ПТС, юр. чистая. Или меняю. Тел. 8-914-929-42-68.

• «Тойоту-Ипсум», 1998 г. в., зеленый, 1,8 л, литье, музыка, сигн., зимняя резина. Или меняю. Тел. 8-902-514-52-64.

• «Тойоту-Ипсум», 2001 г. в., серебристый «металлик», новый кузов, спереди и сзади видеокамеры. Тел. 8-950-094-19-94.

• «Тойоту-Камри», 2003 г. в., 2,4 л, «серебро», в идеал. сост. - 500 тыс. руб. Тел. 8-914-922-31-23.

• «Тойоту-Клюгер», 2001 г. в., 2,4 л, перед. привод, «снежная королева», АКП, АВС, тонировка, сигн., страховка КАСКО, в отл. сост. - 440 тыс. руб. Тел. 8-950-105-01-37.

• «Тойоту-Марк-2», 2001 г. в., 110-й кузов, серебристый, литье, сигн., GSM, блокировка капота, пандект, тонировка, в отл. сост. - 450 тыс. руб. Или меняю на дачу, дом. Тел. 8-902-511-22-37.

• «Тойоту-Опа», 2000 г. в., белый, 1,8 л, сигн., обвес, литьё, музыка, ТВ, в отл. сост. Тел. 8-902-768-92-95.

• «Тойоту-Премио», 2005 г. в., 1,8 л, серебристый, передн. привод, литьё на 16, в отл. сост., пробег 35 тыс. км. Тел. 63-80-04.

• «Тойоту-Спасио», 1999 г. в., 1,6 л, синий, литье, сигн. Тел. 55-54-46.

• «Тойоту-Фанкарго», 2004 г. в., цвет «снежная королева». Тел.8-950-094-19-94.

• Бензовоз «Фредлайнер», 2003 г. в., полуприцеп-цистерна, 21 куб. м, отл. сост. Тел. 8-902-511-26-96.

• ВАЗ-21061, 1996 г. в., сине-зеленый, двиг. от 2103, литье, тонировка, стеклоподъёмники, в хор. сост. - 50 тыс. руб. Тел. 8-952-612-75-42.

• ВАЗ-21083, 1994 г. в., 1,5 л, темно-серый, в отл. сост. Тел. 8-904-159-21-31.

• ВАЗ-21099, 2000 г. в., 1,5 л, литьё, сигн., тонировка - цена договорная. Тел. 8-950-063-57-45.

• ВАЗ-21102, 2001 г. в., серебристо-голубой, тонировка по ГОСТу, центр. замок, стеклоподъёмники. Тел. 8-902-764-98-89.

• ВАЗ-21150, 2005 г. в., темно-зеленый, 1,5 л, сигн., в хор. сост. - 130 тыс. руб. Или меняю. Тел. 8-902-514-52-64.

• ГАЗ-31029, 1990 г. в., на ходу - недорого. Тел. 8-902-544-30-13.

• ГАЗ-31029, 1994 г. в., на ходу - 45 тыс. руб. Или меняю на «Жигули» в хор. сост. Тел. 56-39-04, 8-902-760-02-16.

• ГАЗ-3110, 1999 г. в., двиг. 402, 5-КПП. Тел. 8-908-650-24-83.

• ГАЗ-3307 самосвал, 1993 г. в. - 145 тыс. руб. Тел. 8-950-064-28-72.

• ЗИЛ-157, в хор. сост., на ходу - цена договорная. Тел. 8-950-127-30-04.

• КамАЗ-5320, 1996 г. в., бортовой, спальник, делитель, в отл. сост. - 400 тыс. руб. Или меняю на японский грузовик. Тел. 8-908-652-75-08, 8-904-125-83-15.

• Катер «Амур Д-5»: каюта, водомет, двиг. от «Ниссан-Патрол». Тел. 55-00-10, 8-950-053-52-92.

• Катер «Ямаха» с капгаражом в Листвянке - 1 млн. руб. Или все по отдельности. Торг, варианты обмена. Тел. 8-902-514-52-60.

• Катер-яхту с капгаражом - 120 тыс. руб. Или по отдельности. Варианты обмена, торг. Тел. 8-902-514-52-64.

• М/а «Ниссан», г/п, дек. 2001 г. в., дизель, 2,2 л, МКП, раздатка, 4 VD, сигн., тонировка. Тел. (Усолье) 7-47-71, 8-924-622-96-05.

• М/а «Ниссан-Ванет», г/п, 2003 г. в. Тел. 8-983-409-16-95.

• М/а «Хайс-Региус», 2000 г. в., бензин, 4 ВД, 2,7 л; с/салон, ТВ, DVD, сигн., блютуз, подогрев и обратная связь, эл./люк, в идеал. сост. Тел. 95-23-61, 8-964-657-59-14.

• Мотоцикл «Ява-350» с докум., в нерабочем сост. Тел. 61-26-50. 8-964-211-14-95.

• Срочно! ГАЗ-3307 (будка-термос), 1993 г. в. - 95 тыс. руб., торг, обмен. Тел. 8-950-064-28-72.

• Срочно! УАЗ-3962, 1999 г. в., в хор. сост. - 138 тыс. руб. Тел. 8-950-064-28-72.

• УАЗ (бортовой), 1990 г. в., без докум. - 70 тыс. руб. Тел. 8-950-064-28-72.

ГРУЗОПЕРЕВОЗКИ
ГРУЗЧИКИ
КВАРТИРНЫЕ ПЕРЕЕЗДЫ
ЛЮБЫЕ РАССТОЯНИЯ
630-861
56-21-01

• УАЗ-3303 (бортовой), 1988 г. в. - 110 тыс. руб., торг, обмен. Тел. 8-950-064-28-72.

• УАЗ-3962 (санитарка), 1994 г. в., в хор. сост. Торг, обмен. Тел. 8-950-064-28-72.

• Хонду «CR-V», 1997 г. в., серый «металлик», 4WD, 2 л, пробег в РФ 11 тыс. км. Тел. 56-63-93, 8-964-228-30-79.

ЗАПЧАСТИ

КУПЛЮ

• Двигатель асинхронный: тип АОЛБ 32-3N, 220В, 292 об. мин., КПД 69%, COSY-0,72. Тел. 67-27-56.

• К ГАЗ-53: кузов самосвальный, в комплекте. Тел. 8-950-064-28-72.

ПРОДАМ

• Брызговики передние жигулевские. Тел. 51-25-74.

• Гидроцилиндр на КамАЗ. Тел. 8-902-568-56-71.

• Двиг. «Сузуки G-13» на запчасти, с докум. Тел. 8-924-623-30-56.

• Двиг. одноцилиндровый воздушного охлаждения Д-300. Тел. 64-95-29.

• Двиг. от ГАЗ-53, пробег 10 тыс. км, в отл. сост. Тел. 8-902-514-77-77.

• Диски хром. на 16, 6 отверстий (для джипа). Тел. 8-902-568-56-71.

• Диски штампованные на 14, 5 отверстий. Тел. 8-964-353-16-19, 8-964-657-95-74.

• К «ГАЗели», УАЗу: двигатель; к «Волге»: 5-КПП. Тел. 8-902-568-57-11.

• К «Запорожцу»: крестовину, колодки, распредвал, реле, насос, рулевые тяги и др. Тел. 55-31-42, до 20.00.

• К «Москвичу-412»: колпак колеса, новый - 200 руб. Тел. 675-777.

• К ВАЗ-011, -06, -09: задние левые двери. Тел. 61-26-50.

• К ВАЗ-2106, -011: новые крестовины, брызговики, камеры. Тел. 51-25-74.

• К ВАЗ-2123 («Шевроле-Нива»): отбойник капота - 800 руб., домкрат - 400 руб., ремень генератора - 400 руб. Тел. 8-902-512-48-78.

• К велосипеду «Урал»: раму складную. Тел. 61-26-50.

• К КамАЗу: гидроцилиндр - 7000 руб. Тел. 8-950-064-28-72.

ЕВРОХИМЧИСТКА
Авана
всех видов одежды, аквачистка, сухая чистка, тонирование, покраска, покраска джинсов и х/б изделий
КОВРОЧИСТКА
СКИДКИ пенсионерам и участникам ВОВ
Еврохимчистка ковров, паласов, мягкой мебели, жалюзи
Выезд на дом и в офис, доставка
65-17-17
22 мр-н (роддом), ежедневно
с 10.00 до 20.00, воскресенье с 10.00 до 14.00

• К УАЗу: двигатель 402; к «Волге»: 5-ступ. коробку; запчасти на «ГАЗель». Тел. 56-28-97, 8-904-117-84-38.

• Комплект резины 155x80x13, б/у - 2000 руб. Тел. 8-902-567-80-86.

• Прицепное устр-во, новое, в комплекте. Тел. 55-54-46.

• Резину «Бриджстоун», 275x70x16 - 3 шт. Тел. 8-902-568-56-71.

• Резину на 15, б/у, в хор. сост. Тел. 8-914-922-31-23.

• Шины 165/13/6,45-13 М-145 - 2 шт. (новые) - 7800 руб. Тел. 55-54-46.

• Шины на 400 кг к сельхозтехнике - 5 шт., новые. Тел. 55-54-46.

ТЕХНИКА

ВОЗЬМУ

• Возьму в дар газ. плиту в раб. сост. Тел. 53-64-48.

• Возьму в дар пылесос. Тел. 53-64-48.

• Возьму в дар сломанную стир. машину-автомат. Тел. 68-27-17.

• Возьму в дар любую неисправную аппаратуру. Тел. 52-10-50, 8-964-803-51-85.

• Инвалид III степени (1 гр.) примет в дар компьютер, не требующий ремонта. Тел. 61-00-29.

КУПЛЮ

• Контроллер (плата) IDE в SATA2 для НЖМД (винчестера) - 200 руб. (можно с НЖМД >=320 Гб + его цена); НЖМД (винчестер IDE) 80 Гб - 500 руб.; 160 Гб - 800 руб., 200 Гб - 1000 руб. Тел. 675-777.

• Швейные машинки - от 200 до 250 руб. Тел. 8-924-700-63-76.

МЕНЯЮ

• Газ. плиту на электрическую. Тел. 8-924-603-18-61, 8-904-142-27-26.

ПРОДАМ

• 2-конф. газ. плиту (1 кран заглушен), духовка обложена керамич. плиткой, дает экономию газа, хорошо пропекает, б/у, в хор. сост. - 2400 руб., торг. Тел. 675-777.

• 2-конф. газ. плиту, в хор. сост. Тел. 8-964-353-16-19, 8-964-657-95-74.

• 2-конф. эл./плиту «Лада». Тел. 54-68-61, 8-904-142-32-21.

• 4-конф. газ. плиту «Брест» в раб. сост., б/у - 1500 руб. Тел. 56-09-02.

• 4-конф. газ. плиту. Тел. 55-54-46.

• DVD-плеер «Samsung»: L-1200, ж/к экран 30 см, аккумулятор, чехол, инструкция, в упаковке. Тел. 8-950-072-61-58.

• Аккумулятор типа «Арктика» 225 а/ч и ветрогенератор. Тел. 51-42-07, 8-914-959-11-02.

• Блютуз-гарнитуру «Моторолла» с зарядным устр. - 1500 руб. Тел. 675-777.

• Вентилятор. Тел. 55-31-42.

• Видеокамеру «Sony CCD-TR 490E»; цветной струйный принтер; сканер «Epson CX» - 8300 руб., торг. Тел. 8-924-625-71-23.

• Видеокарту AGP ASUS V 7700 на чипсете Nvidia Geforse 2 pro (в коробочном варианте),, 32 Мб - 200 руб. Тел. 675-777.

• Вязальную машинку «Золушка», новая. Тел. 59-34-73.

• Газ. плиту: духовка хорошо печет, б/у. Тел. 56-00-41, вечером.

• Две швейные машинки - «Зингер», «Подольск». Тел. 59-34-73.

• Детскую вязальную машинку, ручная. Тел. 8-950-134-57-68, вечером.

ОБЪЯВЛЕНИЯ И РЕКЛАМА

Кладу керамическую плитку, ламинат, линолеум

Все виды работ в квартире

☎ 8-950-06-94-252

● Имп. ТВ, б/у, в хор. сост., с докум.; DVD-плеер, ЖК монитор. Тел. 58-52-67, 8-964-749-88-49.

● Имп. цв. ТВ, в отл. сост., с докум. - недорого. Тел. 59-49-77, 8-950-105-28-00.

● Компьютер LG - недорого. Тел. 67-84-93.

● Мотоблок «Нева», 2 МБ. Тел. 8-952-623-16-39, 8-952-622-99-65.

● Потолочную сушку «Лиана». Тел. 53-54-07.

● Привод CD-Rom, требует профилактики - 50 руб. Тел. 675-777.

● Принтер струйный цветной - 1000 руб., бумагу для ксерокса А4. Тел. 8-902-512-48-78.

● Сот. тел. с 2 сим-картами (Китай): русифицирован, почти новый, в хор. сост. - 1600 руб. Тел. 8-902-768-37-55.

● Сот. тел.: Nokia-2600 - 1400 руб., Nokia-3310 - 1200 руб., в упаковке, с документами. Тел. 8-902-512-48-78.

● Срочно! Многофункц. диктофон - 3700 руб. Тел. 8-950-089-92-40, Анна.

● Станок сверлильный среднего габарита, наждак, сверла, токарный инструмент, заточник. Тел. 61-26-50, 8-965-211-14-95.

● Стереорадиолу «Эстония 006» с пластинками. Тел. 53-56-74.

● Стир. машину с центрифугой - 3000 руб. Тел. 95-24-13.

● Стир. машину-полуавтомат «Сибирь» с центрифугой. Тел. 8-950-127-11-68.

● ТВ «Электрон-Ц 282» - недорого. Тел. 56-38-80, 8-950-052-44-88.

● Фотоаппарат «ФЭД»; фотоувеличитель «УПА», фотоглянцеватель, фотобачок, ванночки, фонарь, вспышку, кассеты. Тел. 8-952-625-59-99.

● Фотоаппараты: «Кодак» - 450 руб.; «Вилиа-авто» (с объективом) - 900 руб.; «MLM», новый - 300 руб. Все в отл. сост. Тел. 675-777.

● Холодильник «ЗИЛ-Москва», требуется ремонт - недорого. Тел. 8-964-353-16-19, 8-964-657-95-74.

● Циркулярку (220 V) - 3000 руб. Тел. 8-964-354-25-04.

● Цифровой фотоаппарат «Сони»: 12 мп, новый, в коробке - 3600 руб. Тел. 8-964-811-14-28.

● Швейную машинку, ручная, б/у - недорого. Тел. 56-76-74, 8-914-006-73-82.

● Эл./бритву «Бердск». Тел. 53-33-92.

● Эл./двигатель. Тел. 55-54-46.

● Эл./счетчики для гаражей, б/у. Тел. 55-31-42.

МЕБЕЛЬ

ВОЗЬМУ

● Женщина-инвалид примет в дар 2-спал. кровать с нижними ящиками в хор. сост. Тел. 67-19-10, 8-983-416-65-29, Марина.

ПРОДАМ

● 2-спал. кровать (светлая, без матраца). Тел. 65-62-42, 8-964-225-59-30.

● Гарнитур офисный. Тел. 8-902-568-56-71.

● Гарнитур спальный, 7 предметов - 12 тыс. руб. Тел. 8-964-657-59-14, 8-964-276-97-57, 95-23-61.

● Детский стул-стол: сине-голубой, высокий, откидной стол, ремни безопасности, в хор. сост. - 500 руб. Тел. 53-42-73.

● Диван в хор. сост. - 5000 руб. Тел. 51-03-78.

● Диван, кресла, столы, стулья, садовую коляску. Тел. 8-914-918-99-40.

● Диван-книжку и два кресла, стол обед. и три табурета - б/у, в хор. сост. Тел. 8-950-135-67-38.

● Диван-кровать - недорого. Тел. 54-69-30.

● Полки книж. со стекл. - 2 шт. Тел. 8-964-283-80-19.

● Полку метал. из L32. Тел. 51-25-74.

● Прихожую: 3 модуля, антресоль, «темн. орех» - 3000 руб., торг. Тел. 54-41-76, 8-902-174-15-30.

● Прихожую: цвет «орех», 2100х600, высота 2 м, 3 модуля. Тел. 61-91-28.

● Сервант: коричн. полиров., 1,5х1,5, с двумя зеркалами, 8 отсеков, в отл. сост. - 3000 руб. Тел. 675-777.

● Стеллаж под книги: 5 полок, б/у, в хор. сост. - 1000 руб., торг. Тел. 61-00-29.

● Стеллаж угловой: 5 полок, «темный орех» - недорого. Тел. 52-87-80, 8-950-127-61-99.

● Стенку (Румыния), цвет «орех»; два кресла, б/у - недорого. Тел. 95-06-24, вечером.

● Стенку (темная) - недорого. Тел. 65-37-73, 51-08-16.

● Стенку 4-секц. - 4000 руб., спал. гарнитур (без шифоньера) - 7000 руб., угл. кух. стол - 1500 руб. Все в хор. сост. Тел. 95-24-13.

● Стулья п/мягкие, табурет. Тел. 52-98-25.

● Табуретки квадратные, в хор. сост. - 4 шт. Тел. 52-98-25.

● Тумбу под ТВ. Тел. 53-54-07.

● Тумбу под телерадиоаппаратуру: 94х50х127, цвет «орех» - 2500 руб. Тел. 8-902-512-48-78.

● Шкаф-купе - 8000 руб. Тел. 8-924-628-94-07.

● Шкафы: книжный и посудный (210х84х44,5). Тел. 51-15-70.

ПРОДАМ ПИАНИНО

☎ 61-43-72, днем
55-67-85, вечером

ОДЕЖДА

КУПЛЮ

● Сапоги: кирзовые - 150 руб., хромовые - 700 руб.; куртки зимние - 250 руб.; верхонки - 8 руб. Тел. 8-950-085-52-86.

● Сапоги кирзовые, р. 42-45 - 150 руб., верхонки, куртки зимние - 200 руб., шубу муж., синтетика, р. 52-54 - 250 руб. Тел. 8-950-085-52-86.

● Сапоги хромовые, р. 39-41 - 700 руб. Тел. 8-950-085-52-86.

ПРОДАМ

● Бушлат, ватник. Тел. 8-901-641-67-05.

● Валенки муж. серые, р. 28 - дешево. Тел. 61-01-20.

● Валенки муж. черн., р. 42-43. Тел. 51-25-74.

● Ворот. из чернобурой лисы - недорого. Тел. 52-83-38.

● Два пальто жен. зим., р. 48-50: без воротника, в хор. сост. - 200 и 300 руб., с пушистым воротником - 700 руб. Тел. 61-93-33.

● Детскую обувь, б/у: сапоги войлочные, резиновые с утеплением, туфли кож. д/с, кроссовки, сандалии, босоножки, чешки и т. д. Тел. 55-31-42, до 20.00.

● Детскую одежду, б/у: шубу, пихору, куртки, брючки, штаны, колготки, костюмы, платья, распашонки, рубашки и др. Фланель с детским рисунком. Тел. 55-31-42, до 20.00.

● Джинсы и шорты джинсовые жен., юбки - новые и немного б/у. Недорого. Тел. 61-05-72, 8-908-648-42-78.

● Дубленку искус.: черн. р. 54; сапоги жен. меховые: черн., р. 38-39; брюки жен., р. 52-54 - дешево. Тел. 52-89-28.

● Дубленку на дев. 10-12 лет: замшевая, болотного цвета, из натур. меха, с капюшоном - цена договорная. Тел. 61-01-20.

● Женскую одежду на все сезоны, р. 44-46 (для пенсионеров) - недорого. Тел. 61-01-20.

● Камусовые сапоги-унты жен., р. 38-39, б/у. Тел. 56-38-80, 8-950-052-44-88.

● Комплект: горжетка и шапка из ярко-рыжей сахалинской лисы. Тел. 56-80-49.

● Кроссовки-п/ботинки (пром. Китай): р. 38-40, серо-стального цвета, подошва гнется, новые - 700 руб. Тел. 675-777.

● Куртки жен. (Зеландия): р. 50, тяж. шелк, новые - 2 шт. Тел. 56-80-49.

● Куртку зимн., р. 46-48 - недорого. Тел. 61-93-33.

● Куртку муж. зим.: р. 46-48, кожзам, б/у, в отл. сост. Тел. 61-01-20.

● Куртку муж.: новая, черная, р. 46. Тел. 61-01-20.

● Нарядную одежду для дев. от 3 до 12 лет: костюмы, брюки, куртки, кофточки, блузки, спортивные и джинсовые костюмы, колготки. Тел. 61-01-20.

● Нарядные туфли и ботиночки на дев. от 3 до 12 лет, новые и б/у, в отл. сост. Цена договорная. Тел. 61-01-20.

● Обувь жен., р. 35-37 (для пенсионеров) - недорого. Тел. 61-01-20.

● Одежду для мальч.: школьная форма, рубашки, брюки, кофты - недорого. Тел. 61-01-20.

● Одежду и обувь муж. и жен.: разных размеров, на все сезоны, российская, новая и б/у, в отл. сост. - для пенсионеров и пожилых людей. Цена договорная. Тел. 61-01-20.

● Пальто д/с жен.: бежевый драп, р. 46. Тел. 61-01-20.

● Пальто жен. болоньевое, синее, р. 46. Тел. 61-01-20.

● Пальто жен. зим.: р. 54, с коричн. норкой, в хор. сост. - 500 руб. Тел. 61-93-33.

● Пальто жен. зим., р. 50-52. Тел. 51-25-74.

● Пальто жен. из светл. плащевой ткани, р. 46-48, новое. Тел. 61-01-20.

● Пальто жен.: буклиров., белое с серым, длинное, приталенное, с поясом, р. 46 - 600 руб. Тел. 65-14-71.

● Пальто муж. зим.: кож., коричневое, на замках, р. 50-54. Тел. 51-25-74.

● Пальто муж. зим.: р. 52-54, с воротником, в хор. сост. Тел. 55-78-26, после 19.00.

● Плащ: нарядный, зеленый с отделкой, подкладка х/б, капюшон пристегивается; резиновые сапожки на девочку 5-7 лет: красные с отдельной подкладкой-чулком. Все новое. Тел. 61-01-20.

СРОЧНО продам новую инвалидную коляску

Цена 12 000 руб. (торг)

☎ 8-904-131-07-50

☎ 56-34-88

● Полусапожки (Германия): д/с, натур. кожа, каблук 6 см, р. 36. Тел. 61-01-20.

● Пуховик красный: на синтепоне, с капюшоном; красные зимние сапожки из натур. меха (Польша), с черной отделкой - на дев. 10-12 лет. Цена договорная. Тел. 61-01-20.

● Пуховик: цвет морской волны, длинный, р. 46 - 300 руб.; куртку жен.: светло-болотная, с капюшоном, р. 46-48 - 200 руб.; куртку муж.: синяя с серым, с капюшоном, р. 46 - 100 руб. Тел. 65-14-71.

● Рабочую одежду: халаты, куртки, брюки, полукомбинезоны, крытую шубу, бушлат, ватники, фуфайки. Тел. 55-31-42, до 20.00.

● Рукавицы муж., внутри натур. цигейка. Тел. 61-01-20.

● Рукавицы рабочие (зима, лето), робу. Тел. 8-902-172-26-08.

● Сапоги кирзовые, р. 41-43. Тел. 55-31-42, до 20.00.

● Сапожки жен. зим. (Югославия): р. 35, натур. кожа, на маленькой платформе, новые - недорого. Тел. 61-01-20.

● Сланцы, рукавицы рабочие (зима, лето), робу - недорого. Обмен. Тел. 8-901-641-67-05.

● Смокинг: синий, р. 48-50, рост 176, новый. Тел. 8-902-762-54-67.

● Спорт. костюм жен.: красный с вышивкой, р. 44-46. Тел. 61-01-20.

● Телогрейку, р. 52-54 - 400 руб.; костюм спецовочный, х/б, р. 50-52; сапоги кирзовые, р. 44 - 350 руб. Тел. 8-904-129-07-32.

● Теплые свитера и кофточки на девочку от 3 до 12 лет. Цена договорная. Тел. 61-01-20.

● Туфли муж.: р. 39-40, б/у и новые, в отл. сост. - недорого. Можно для пенсионеров. Тел. 61-01-20.

● Унты меховые, р. 41-42; полушубок, р. 48-50 - 1200 руб. Тел. 53-08-73, вечером.

● Шапки зим. жен.: меховые, р. 46-48. Тел. 61-01-20.

● Шапку муж. из коричн. нутрии, новая. Тел. 61-01-20.

● Шляпу из финской норки - 1500 руб., шапку жен. из барсука - 450 руб. Тел. 8-904-129-07-32.

● Шубу жен.: р. 44-46, искус. мех, новая. Тел. 61-01-20.

● Шубу каракул., р. 54 - недорого. Тел. 53-37-76.

● Шубу мутон.: воротник - норка, шарф, б/у, в хор. сост.; куртку-пуховик (США), белая; куртку на синтепоне: кирпич. цв., короткая, молодежная; куртку спорт., зеленая; кофту вязаную (США): стильная, белая. Все недорого, р. 44-46. Тел. 8-902-174-02-90.

● Шубу норк.: р. 44-46, б/у, в хор. сост. - 12 тыс. руб. Тел. 8-904-118-22-25.

● Шубу цигейк. жен.: длинная, «бордо», р. 54-56, на рукаве и капюшоне песец - 15 тыс. руб. Тел. 65-30-23.

● Шубы каракул.: все размеры, новые - недорого. Тел. 8-924-700-63-76.

● Шубы натур.: черн. и коричневая новые, р. 48-54 - 1500 руб. Тел. 61-93-33.

КОЛЯСКИ, ВЕЛОСИПЕДЫ, СПОРТИНВЕНТАРЬ

ПРОДАМ

● Горный велосипед «Стелс». Тел. 63-69-56, 8-902-514-69-56.

● Инвалидную коляску в упаковке - цена договорная. Тел. 65-04-92, 8-902-171-38-97.

● Коврик массажный с морскими камушками для спины и ступней (снятие усталости и стимуляция спины и ног). Тел. 63-69-56.

● Коляску «зима-лето» (Польша): красно-синяя, дождевик, сумка - 4000 руб. Тел. 8-914-002-24-76.

● Коляску «зима-лето»: бордовая, две съемные люльки, в отл. сост. - 5000 руб. Тел. 8-952-612-73-79.

● Коляску прогулочную «трость»: синяя, все положения - 1500 руб. Тел. 8-914-002-24-76.

● Коньки беговые (Ленинград), р. 40, в хор. сост. Тел. 56-38-80.

● Коньки конькобежные, р. 40, в хор. сост. Тел. 56-38-80, 8-950-052-44-88.

● Коньки фигурные профессиональные, р. 22,5. Тел. 61-21-71.

● Коньки, р. 38, б/у. Тел. 56-25-23.

● Лыжи «Фишер» с ботинками, р. 34, новые - 2000 руб.; коньки-трансформеры, р. 32. Тел. 8-904-132-76-00.

● Лыжи с ботинками, р. 37 - 250 руб. Или отдам. Тел. 56-09-02.

● Палатку 4-местную, брезент. Тел. 51-25-74.

● Санки со спинкой. Тел. 54-89-32.

● Ходунки с широкими бортами - 300 руб., детский стул на присосках для купания, кормления, игры (с погремушкой) - 50 руб., детский конверт для прогулки - 300 руб. Тел. 53-42-73.

ЖИВОТНЫЕ

ОТДАМ

● В добрые руки 1,5-мес. черно-белых котят, к туалету приучены. Тел. 52-78-40. 51-13-73.

● В хорошие руки котят, взрослых кошек и котов (кастрированные и стерилизованные). Тел. 56-76-67, 8-950-052-48-57.

● Два котенка-найденыша (пестрый и дымчатый) ждут добрых хозяев: мальчики, едят все, туалет почти знают. Нуждаются в любви и заботе. Тел. 52-72-82, 8-964-802-59-55, 8-950-063-57-10.

ПРОДАМ

● Корову, поросят, овец. Тел. 8-964-354-48-93.

● Котенка британской короткошерстной породы от отлич. производителя: 2-мес. мальчик голубой окраски, к туалету приучен. Тел. 8-902-512-41-24.

● Котят шотландской породы: короткошерстные, лиловые. Тел. 65-11-53.

● Щенков среднего пинчера - недорого. Тел. 67-19-10; 8-950-143-56-07, Володя; 8-983-416-65-29, Марина.

СООБЩЕНИЯ

● Найден красивый рыжий кот: ест все, к туалету приучен. Отдам хозяину или в добрые руки. Тел. 8-904-129-07-32

● Шотландский прямоухий кот предлагает вязку. Тел. 65-11-53.

РАСТЕНИЯ

ОТДАМ

● Для лекарства: алоэ, золотой ус. Тел. 8-950-142-38-69.

Выберите качество

Красиво
Надежно
Профессионально

Доступные цены, совершенная эстетика, короткие сроки

- Лечение и реставрация зубов с применением светоотверждающих материалов производства Германии.
- Эффективное эндодонтическое лечение корневых каналов.
- Отбеливание зубов по европейским технологиям.
- Все виды протезирования, в том числе металлокерамика, пресскерамика, таргис-вектрис.
- Лечение и удаление зубов с применением современных методов обезболивания.
- При полном или частичном отсутствии зубов применяются различные виды имплантатов.
- Косметические операции (удаление бородавок, папиллом, родимых пятен, разглаживание морщин, коррекция форм ушных раковин)
- Современные методы физиолечения, лазеротерапия.

НАДЕЖНАЯ РЕПУТАЦИЯ

665832, г. Ангарск, 6 мкр, дом 14
ОАО "Городская стоматологическая поликлиника"
тел.: 95-21-05, 95-21-80
e-mail: Klinika_Trofimov@mail.ru
www.east-siberia.ru/~anga
Ортопедическое отделение, ул.К.Маркса, 29
тел.: 52-60-50, 52-28-11

ПРОДАМ

● Алоэ для лекарства. Тел. 52-24-42.

● Алоэ. Тел. 61-26-50, 8-964-211-14-95.

● Золотой ус, индийский лук. Тел. 56-39-30.

● Комнатные цветы: хойю, мирт, барвинок, лимон, мандарин, лимон-лайм, розмарин, цикламен, марайю и др. Тел. 55-64-46, 8-964-117-03-32.

КНИГИ, УЧЕБНИКИ

КУПЛЮ

● Библиотеку «Всемирная литература» на CD-дисках (копии) - дополнения 1, 3. Ищу диски CD, DVD по релаксации, древним цивилизациям, эзотерике, тайным наукам. Можно копии. Тел. 675-777.

ПРОДАМ

● «Историю древних цивилизаций», новая, в упаковке - 800 руб. Тел. 675-777.

● «История дипломатии», т. 4 (под ред. А.А. Громыко); «Я диктую» (ред. Ж. Сименона); «Творцы» (ред. С. Снегова); «Материалы космической эры» (ред. Е.М. Савицкого); «Механика от античности до наших дней» (ред. А.Т. Григоряна); «Освещенные окна» (ред. В. Каверина). Тел. 53-08-73.

● «Книга песен. Из европейской лирики XIII-XVI вв.» - 150 руб.; «Русская литература XVIII в.», «Я встретил Вас» (лирика русских поэтов), «Путешествие в страну поэзии», «Октябрь в советской поэзии» - по 100 руб. Тел. 65-14-71.

● «Славянская здрава» (духовное целительство и гимнастики) с DVD-диском - 330 руб. Тел. 675-777.

● «Советский рассказ сороковых годов» - 150 руб.; В. Степанов «Венок на волне. Рота почетного караула», М. Ошаров «Большой аргиш» - по 100 руб.; А. Гикиш «Время мастеров» - 50 руб. Тел. 65-14-71.

● «Физика для любознательных» - 3 т., «Основы конструирования» - 2 т., «Токарное дело», набор книг по фотоделу. Тел. 53-08-73.

● 1 кл.: Математика (Моро), Азбука (Горецкий), Мир вокруг нас, Английский язык. Тел. 55-31-42.

● 8-9 кл.: История России (Зырянов). Тел. 56-23-42.

● А. Даллес «Тайная капитуляция» - 200 руб.; О. Берггольц «Дневные звезды» - 100 руб.; И. Новокрещенных «Голос» - 50 руб. Тел. 65-14-71.

● А. Поповский «Законы жизни», Мортез Каземи «Страшный тиран». Тел. 53-33-07.

● А. и С. Голон «Книги об Анжелике», 11 т. - 1100 руб.; Р.Н. Гюнтекин «Королек - птичка певчая» - 120 руб. Тел. 8-904-129-07-32.

● А.С. Пушкин «Евгений Онегин», М.Ю. Лермонтов «Стихотворения. Поэмы» - по 50 руб.; К.Д. Бальмонт «Стихотворения», К.Н. Батюшков «Стихотворения» - по 100 руб. Тел. 65-14-71.

● Б. Шоу «Хлеб по водам» - 40 руб.; М. Незе «Спрут» (роман в 6 ч.); Линч «Твин Пикс»; Васильев «И был вечер, и было утро»; Джон Ле Карре «В одном немецком городке»; Адам Холл «Меморандум Квиллера» - по 100 руб. Тел. 675-777.

● БСЭ, 1971 г., 33 тома. Тел. 55-52-68.

● В. Кожевников «Повести и рассказы», К. Федин «Города и годы» - 50 руб.; А. Алдан-Семенов «Для тебя, Россия» - 100 руб. Тел. 65-14-71.

Коллектив школы №27 приглашает выпускников школ №26 и №27 на юбилейный вечер

Пригласительные билеты можно приобрести у секретаря школы **в рабочие дни с 9 до 18 часов,** кроме субботы и воскресенья

Справки по тел.

52-23-90

● В. Пикуль, 10 т.; В. Маяковский, 2 т.; Сказки «Тысяча и одна ночь», 8 т. - 150 руб./том. Тел. 8-904-129-07-32.

● Всеволод Иванов - 8 т., А. Куприн - 6 т., Эдуард Жердеев «Справочное пособие для любителей птиц». Тел. 53-33-07.

● Г.П. Данилевский «Мирович», «Княжна Тараканова», «Сожженная Москва» - 70 руб. Тел. 675-777.

● Д. Даррелл «Натуралист на мушке», В. Шекспир «Гамлет, принц Датский», С. Цвейг «Очерки», «Микеланджело» - по 50 руб. Тел. 65-14-71.

● Детективы Донцовой (мягкая обложка) - 35 руб. Тел. 56-23-42.

● Детские книжки для подготовки к школе: «Математика в картинках», «Азбука», «Счет для малышей». Тел. 55-31-42.

● Е. Райнов «Юнгфрау» (сборник рассказов) - 40 руб.; Г. Гаррисон «Мир смерти» - 50 руб. Тел. 675-777.

● И. Гончаров «Фрегат «Паллада», Ш. Руставели «Витязь в тигровой шкуре» (большой формат с фото и иллюстр.). Тел. 53-33-07.

● И. Губерман «Пожилые записки» - 150 руб.; О'Генри «Избранные рассказы»; книга «Повести» В. Астафьева, Е. Носова, А. Шевченко; Г. Машкин «Егор, сын охотника» - 100 руб. Тел. 65-14-71.

● И.А. Гончаров «Обыкновенная история. Обломов» - 100 руб.; А.Н. Радищев «Путешествие из Петербурга в Москву»; «Сочинения Козьмы Пруткова» - по 50 руб. Тел. 65-14-71.

● И.С. Тургенев «Записки охотника», Н.В. Гоголь «Миргород» - по 100 руб. Тел. 65-14-71.

● К. Симонов «Глазами человека моего поколения» (о сталинизме); И. Бабель «Избранное»; «Феликс Эдмундович Дзержинский». Биография - по 100 руб. Тел. 65-14-71.

● Книги в мягком переплете (детективы, приключения), большой выбор - 30-35 руб. Тел. 61-05-72, 8-908-648-42-78.

● Книгу «Русские волшебные сказки», новая, в упаковке - 700 руб. Тел. 675-777.

● Л. Щедрова «Ингода», В. Михеев «Золотые россыпи», В. Захарова «Ваш милый образ», В. Короленко «Сибирские очерки и рассказы», В. Шишков «Страшный Кам» - по 100 руб. Тел. 65-14-71.

● М. Булгаков «Мастер и Маргарита», 3 т.; В. Козлов «Волосы Вероники»; П. Бажов «Уральские сказы», 3 т.; Л. Толстой «Война и мир», 4 т. - 150 руб./том. Тел. 8-904-129-07-32.

● М. Горький «Мать. Воспоминания», А. Герцен «Кто виноват? Повести. Рассказы» - по 50 руб.; Н. Чернышевский «Пролог», «Литературная критика» - по 100 руб. Тел. 65-14-71.

● Н.В. Гоголь «Повести», «Повести. Драмы» - по 50 руб. Тел. 65-14-71.

● О. Мандельштам «Шум времени», Б. Корнилов «Стихотворения. Поэмы», А. Апухтин «Стихотворения», В. Хлебников «Избранное» - по 100 руб. Тел. 65-14-71.

● Проф. литературу по астрологии, нумерологии, хирологии, рунам и др. Беседа и совет. Тел. 675-777, с 11.00.

● С. Сартаков «Вечная песнь - колыбельная» - 70 руб.; С. Есин «Бег в обратную сторону» - 60 руб.; Чейз «Мертвые молчат», «Клубок» - 100 руб. Тел. 675-777.

● Сборник текстов по рус. яз. и материалы по биологии, 11 кл. Тел. 56-23-42.

● Сборник фантастики и детективов (Чейз, Стаут, Чандлер) - 30 руб., Проскурин «Встречный пал», Гайдар «Дальние страны», Дурова «Избранное» - по 50 руб. Тел. 675-777.

● Сборники задач по физике: 7-9 кл. (под ред. Лукашик, Ивановой), 10-11 кл. (под ред. Степановой) - по 50 руб.; решебник к сборнику задач Степановой - 100 руб.; Репетитор по физике в 2 т. - 100 руб. Тел. 65-14-71.

● Собр. соч. К. Симонова в 10 т. - 500 руб. Тел. 65-14-71.

● Справочник по сопромату под ред. М.Н. Рудицына. Тел. 53-08-73.

● У. Коллинз «Желтая маска», «Женщина в белом» - 150 руб. Тел. 675-777.

● Ф. Березовский «Бабьи тропы», Роберт Бернс «Поэзия», Уильям Блейк - 2 т. (на англ. с параллельным переводом на рус. яз.). Тел. 53-33-07.

● Ф.М. Достоевский «Униженные и оскорбленные», «Бедные люди. Белые ночи. Неточка Незванова»; Л.Н. Толстой «Драматические произведения»; А.Н. Островский «Пьесы» - по 100 руб. Тел. 65-14-71.

● Фотоальбом «Янтарный берег» - 100 руб. Тел. 65-14-71.

● Э. Хемингуэй «Избранное», «Старый газетчик пишет»; А. Карпентьер «Мы искали и нашли. Журналист - летописец своего времени» - по 100 руб. Тел. 65-14-71.

● Энциклопедии: «История Древнего мира» - 1000 руб.; «Вино» - 500 руб.; «Мифы, легенды, приключения» - 1200 руб. Все новые, в коробках. Тел. 675-777.

РАЗНОЕ

КУПЛЮ

● «Библиотека приключений» (Москва, 1982 г. в.) Тел. 8-950-072-61-58.

● 5-, 3-, 2-копеечные монеты до 1961 г. в.; проволоку медную тонкую - 30-50 см. Тел. 8-950-142-38-69.

● DVD-диск (или копию) «Энциклопедия астрологии» 2009 г. Тел. 675-777.

● Астрономическую программу Red Shift-6 на дисках - 150 руб. (можно копию). Тел. 675-777.

● Беговую дорожку (инвалид I гр. по зрению). Тел. 52-33-81, 8-914-925-57-51.

КУПИМ

прокат: нержавеющий, титановый, спецсталей, ферросплавы, нихром, баббит, бериллий, молибден, вольфрам

☎ 8-950-98-188-84, 8 (391) 29-30-699

● Бизнес. Тел. 8-902-511-22-37.

● Диск или копию «1400 бесплатных программ Windows XP». Тел. 675-777.

● Задвижки, отвозы, фланцы, вентили, приводы и др. Тел. 8-964-274-52-22.

● Календарь-перевертыш советских времен. Тел. 67-94-20, 8-950-072-25-03.

● Контейнер, 20 т - недорого. Тел. 8-902-519-79-78.

● Сот. тел. Тел. 68-36-35.

● Остатки промышленных товаров. Тел. 8-901-641-67-05.

● Уголок, швеллер, балку не менее 3 метров. Тел. 8-901-641-67-05.

ПРОДАМ

● Болты с гайками М120х130. Тел. 51-25-74.

● Бочки воздушные на отопление. Тел. 51-25-74.

● В виду отъезда продам торговую точку в магазине (центр города), отдел «Газеты и журналы»: 6 кв. м, отличная проходимость. Тел. 8-914-918-99-40.

● Ванночку дет.: с горкой, голубая, в отл. сост. - 300 руб. Тел. 67-25-20.

● Ватман. Тел. 55-31-42.

● Веники. Тел. 55-31-42.

● Верхонки, рукавицы рабочие, сапоги кирз. р. 42. Тел. 8-950-072-61-58.

● Виагра из Китая. Удобно, эффективно и недорого. Тел. 8-964-811-14-28.

● Видеокассеты, DVD-диски - дешево. Тел. 8-950-072-61-58.

● Гипсоблоки - хор. тепло- и звукоизолятор. Тел. 8-924-637-30-49.

● Две бензопилы «Урал» - недорого. Торг. Тел. 53-66-47.

МЕБЕЛЬ для **Мебель ШКОЛЬНИКОВ**

73 кв-л, дом 9 (ост. "Швейная фабрика"). Тел. 52-57-87. 73 кв-л, дом 1. Тел. 52-32-05, 73 кв-л, дом 7. Тел. 52-19-68.

ВНИМАНИЕ, АКЦИЯ!
10% СКИДКА
при покупке офисных столов и кресел.
- новое поступление компьютерных столов - более 40 видов
- компьютерных кресел - более 15 видов

При покупке детской комнаты-офисное кресло В ПОДАРОК!

● Документы к трактору Т-40. Тел. 8-950-064-28-72.

● Инструменты для ремонта а/м, провода, трос. Тел. 55-31-42.

● Канистры (20 л) - 4 шт. Тел. 55-54-46.

● Ковер 2х3. Тел. 53-54-07.

● Ковер. Тел. 8-914-918-99-40.

● Ковры 2х3, разные цвета - цена договорная. Тел. 61-01-20.

● Ковры: 2,55х3,55 (красный фон, белые цветы, шерсть, после химчистки, в отл. сост. - 17 тыс. руб.) и 2х3 (зеленый, после химчистки, в отл. сост. - 4 тыс. руб.) Тел. 675-777.

● Козырьки-водостоки из оцинк. стали. Тел. 51-25-74.

● Коллекцию почтовых марок: 70-80 гг. прошлого века, флора-фауна - дорого. Тел. 61-05-72, 8-908-648-42-78.

● Кастрюли от 1 до 3 л, новые. Тел. 59-34-73.

● Костыли взрослые. Тел. 8-950-134-57-68, вечером.

● Крышки оцинк. на бочки (диам. 380). Тел. 51-25-74.

● Люстру хрустальную, светильник. Тел. 53-54-07.

Куплю задвижки, отводы, фланцы, вентили, приводы и другое

☎ 8-964-274-52-22

● Молотки, патрубки, сгоны, фланцы, наждачную бумагу, переходники канализационные и пр. - недорого. Тел. 8-902-172-26-08.

● Молотки, трубки, сгоны, наждачную бумагу (нулевка), краску, переходники, панели защитные, шифер 4-волновый, теплоизолятор УРСА 17,8 кв. м и пр. - недорого. Обмен. Тел. 8-901-641-67-05.

● Насос БКФ-4, новый. Тел. 55-54-46.

● Насос самовсасывающий, подача 80 куб. м/час. Тел. 55-54-46.

● Ножи, б/у: столовые, кухонные, консервные. Тел. 55-31-42.

● Обогреватели-«трамвайки». Тел. 53-66-47.

● Одеяло и ватный матрац на подростковую кровать, б/у, в отл. сост. Тел. 61-01-20.

● Оконный блок с рамами (1640х1240). Тел. 61-21-84.

● Пианино. Тел. 8-950-064-28-72.

● Пластинки «На концертах В. Высоцкого», в идеал. сост. - 14 шт., 3000 руб., торг. Тел. 61-05-72, 8-908-648-42-78.

● Подбородник и струны для скрипки. Тел. 8-904-129-07-32.

● Посуду: эмалир. чашки и кружки, стаканы, тарелки, ложки, ложечки, вилки алюм., ножи нерж. столовые и кухонные, ножницы. Тел. 55-31-42, до 20.00.

● Проигрыватель. Тел. 67-94-20, 8-950-072-25-03.

● Пряжу ч/ш (шерсть «Мерис» (Улан-Удэ): разные цвета, мотки по 100 г; пряжу с пухом (чечено-ингушская): меланж, мотки по 100 г. Тел. 61-01-20.

● Раковину с тумбочкой для ванной, новая. Тел. 8-902-568-57-11.

● Рамы со стеклом 97х66, 110х75, 77х55 см. Тел. 51-25-74.

● Решетки на окна, балкон (1480х1350 мм). Тел. 51-25-74.

● Садовый инвентарь: лейки, лопаты, ведра и др. Тел. 55-31-42.

● Саквояж, дамскую сумку, вышивку 50-х годов. Тел. 8-904-129-07-32.

● Стекло 500х480 мм. Тел. 51-25-74.

● Сухие белила, краску зеленую масляную, эмаль белую глянцевую. олифу. Тел. 55-31-42.

● Угольники п/этил. для воды и отопл., сеч. 20-25. Тел. 51-25-74.

● Унитаз керамич. с компакт-бачком, можно по раздельности, установка. Тел. 8-952-625-59-99.

● Унитаз керамич. с компакт-бачком, новый - 3000 руб. Тел. 8-983-409-16-95.

● Фильтры для отчистки воды, б/у - недорого. Тел. 8-914-922-31-23.

● Фреон в баллонах: R-12, R-22, R-404. Тел. 8-950-063-69-85.

● Эл./обогреватель «Комфорт», 220 Вт. Тел. 51-25-74.

ИЩУ РАБОТУ

● Мужчина 46 лет, в/о ИПИ, инженер химик-технолог, в хим. пром-ти 10 лет (в отделе сбыта ГСМ), без в/п, аккуратен, исполнителен. Сетевой маркетинг не предлагать. Тел. 8-908-648-42-78.

● Няни: жен. 50 лет, в/о, опыт, рекомендации - оплата почасовая. Тел. 56-76-74, 8-914-006-73-82.

● Сиделки, домработницы, медработника: стаж, опыт, рекомендации, возможно круглосуточное дежурство. Тел. 53-82-13, 8-950-072-01-91.

● Срочно! Бухгалтера: 27 лет, в/о, исполнительная. Тел. 8-902-166-91-16.

● Уборщицы, мойщицы посуды, кухработницы, фасовщицы - желательно в день. с соцпакетом. Жен. 50 лет, без в/п. Тел. 8-964-101-73-09.

ЗНАКОМСТВА

ДАМЫ

● Познакомлюсь с мужчиной без в/п для серьезных отношений. О себе: 53 года, работаю, на пенсии. Тел. 8-924-711-32-99.

● Я невеста неплоха, выбираю жениха от 58 лет, без в/п, доброго, искреннего, надежного, чистоплотного - для долгой дружбы, возможно совместного проживания. О себе: пенсионного возраста, рост 158, средней полноты, приятной внешности, без в/п, матер. обеспечена. Альфонсов и из мест не столь отдаленных прошу не писать. Ангарск-30, док. 25 5974.

КАВАЛЕРЫ

● Желаю познакомиться с девушкой без в/п - для серьезных отношений. О себе: 25 лет, без в/п. Тел. 8-924-620-99-92.

● Мне 40, рост 180, инвалид 2 гр., руки и ноги на месте. Познакомлюсь с девушкой такого же возраста или моложе - для серьезных отношений. Ангарск-32, 25 03 009359.

СООБЩЕНИЯ

● Инвалиды с детства старше 18 лет! Если вы не состоите на учете ни в одной организации инвалидов, если надоело сидеть дома, если хотите научиться вышивке, вязанию, машинописи, пользоваться ПК, участвовать в конкурсах, звоните по тел. 69-84-37 (пн., ср., пят. с 11.00 до 14.00) или приходите по адресу: 30 кв-л, д. 4, 2-й подъезд, 2-й эт., «Общество инвалидов с детства».

● Нашедшего документы на имя Узбекова И.Н. вернуть за вознаграждение. Тел. 51-29-84, 8-924-632-44-87.

● Обучу основам работы на Форексе. Тел. 8-964-543-59-08.

ПОЗДРАВЛЕНИЯ

● ***С днем рождения, дорогие именинники: Лилия Семеновна Золотарева, Наталья Плотникова, Дмитрий Плакунов, Анна Петрук, Александр Зайцев! Здоровья, счастья, исполнения всех желаний, отличного настроения! Мы вас очень любим!***

Правление общества инвалидов с детства

● ***Поздравляем с юбилеем Римму Степановну Юрышеву. Желаем здоровья и душевного покоя в ее большой семье.***

Люба, Даша, Света, Рая

ВсяНеделя. АНГАРСК КУПОН БЕСПЛАТНОГО ОБЪЯВЛЕНИЯ

- ☐ НЕДВИЖИМОСТЬ
- ☐ ТРАНСПОРТ
- ☐ ЗАПЧАСТИ
- ☐ ТЕХНИКА
- ☐ МЕБЕЛЬ
- ☐ ОДЕЖДА
- ☐ КОЛЯСКИ, ВЕЛОСИПЕДЫ, СПОРТИНВЕНТАРЬ
- ☐ ЖИВОТНЫЕ
- ☐ РАСТЕНИЯ
- ☐ КНИГИ
- ☐ РАЗНОЕ
- ☐ ИЩУ РАБОТУ
- ☐ ЗНАКОМСТВА
- ☐ СООБЩЕНИЕ
- ☐ ПОЗДРАВЛЕНИЕ

Заполнять печатными буквами;
в рубрики "Продам", "Куплю" не более трех наименований.

ФИО, контактный телефон для уточнения (не публикуются):

665830, АНГАРСК, ул. Московская, 48, редакция "Вся неделя. Ангарск" (ост. "Швейная фабрика")

В соответствии со статьей 19 ФЗ «Об участии в долевом строительстве многоквартирных домов и иных объектов недвижимости» №21-ФЗ от 30.12.2004 года ЗАО «Стройкомплекс» 3 февраля 2010 года разместило в сети Интернет изменения, вносимые в проектную декларацию на строящийся дом по адресу: Иркутская область, г. Ангарск, 29 микрорайон, дом 20.

Желающие могут ознакомиться на сайте: www.stroikom.ru

АДРЕСА ЖЕЛТЫХ ЯЩИКОВ ДЛЯ КУПОНОВ б/о и ВОПРОСОВ ЧИТАТЕЛЕЙ:

магазин «Тимур», 61 квартал, дом 16
магазин «Фирменный», 215 квартал
супермаркет «Континент», 278 квартал, дом 3
супермаркет «Континент», 7а микрорайон, дом 8
супермаркет «Виктория», ул. Ворошилова, дом 10
супермаркет «Континент-2», ул. Ленина, 10
супермаркет «Континент-4», 15 мр-н, дом 38
супермаркет «Континент-5», 29 мр-н, дом 2
супермаркет «Континент-7», 7 микрорайон
супермаркет «Континент-8», ул. Мира, 30
супермаркет «Континент-9», 33 микрорайон
супермаркет «Эконом-1», 12 мр-н, дом 11а
супермаркет «Эконом-2», 55 кв-л, дом 6
супермаркет «Эконом-3», 93 кв-л, дом 101
супермаркет «Эконом-4», 19 кв-л, дом 7
супермаркет «Эконом-5»,
6а микрорайон (м-н «Ангарский»)
супермаркет «Эконом-6», 94 кв-л,
супермаркет «Эконом-7»,
15 микрорайон (м-н «Вояж»)
магазин «Изюминка», 94 кв-л, дом 1
супермаркет «Юбилейный», 11 мр-н, дом 4
«Магистральный (Суперэконом)», 219 кв-л, дом 13

ВСЕ, ЧТО ВЫ ХОТИТЕ ЗНАТЬ

ВАШ ВОПРОС:

_____

_____

_____

_____

ФИО, тел.:

_____

ПОЛУЧАЮ газету по подписке, ПОКУПАЮ в розницу (ненужное зачеркнуть)

Вы можете получить ответ на любой интересующий вас вопрос. Для этого нужно сформулировать его в двух-трех предложениях, написать на купоне и отправить купон в редакцию **по адресу: Ангарск-30, ул. Московская, 48.**

ВсяНеделя. АНГАРСК

ВНИМАНИЕ!

Начинается досрочная подписка на II полугодие 2010 года с 1 февраля по 30 марта

с получением в редакции:
150 руб.

С доставкой в почтовые и а/я, до востребования:
✓ для пенсионеров и инвалидов - **180 руб.**
✓ для остальных подписчиков - **227 руб. 40 коп.**
✓ для предприятий и организаций - **476 руб. 40 коп.**

Наш подписной индекс: **51516**

Отложи все дела и читай
«Всю неделю»!

Акция продолжается! С 1 февраля по 30 марта!

Ангарский почтамт совместно с редакцией газеты «Вся неделя. Ангарск» объявляет о 20-процентной скидке ветеранам Великой Отечественной войны на подписку газеты на II полугодие 2010 года. Стоимость подписного экземпляра - 146 рублей 52 копейки.

Ждем вас во всех почтовых отделениях связи или в редакции по адресу:
АНГАРСК, УЛ. МОСКОВСКАЯ, 48
52-75-02

ВсяНеделя. АНГАРСК

ВНИМАНИЕ!

Продолжается подписка на I полугодие 2010 года!

с получением в редакции с марта:
100 руб.

С доставкой в почтовые и а/я, до востребования с марта:
✓ для пенсионеров и инвалидов - **120 руб.**
✓ для участников ВОВ - **112 руб.**
✓ для остальных подписчиков - **151 руб. 60 коп.**
✓ для предприятий и организаций - **317 руб. 60 коп.**

Наш подписной индекс: **51516**

Отложи все дела и читай
«Всю неделю»!

Ждем вас во всех почтовых отделениях связи или в редакции по адресу:
АНГАРСК, УЛ. МОСКОВСКАЯ, 48
52-75-02

ВсяНеделя.
Четверг
4 февраля 2010 года №8 (1001)

СУПЕРСКАНВОРД

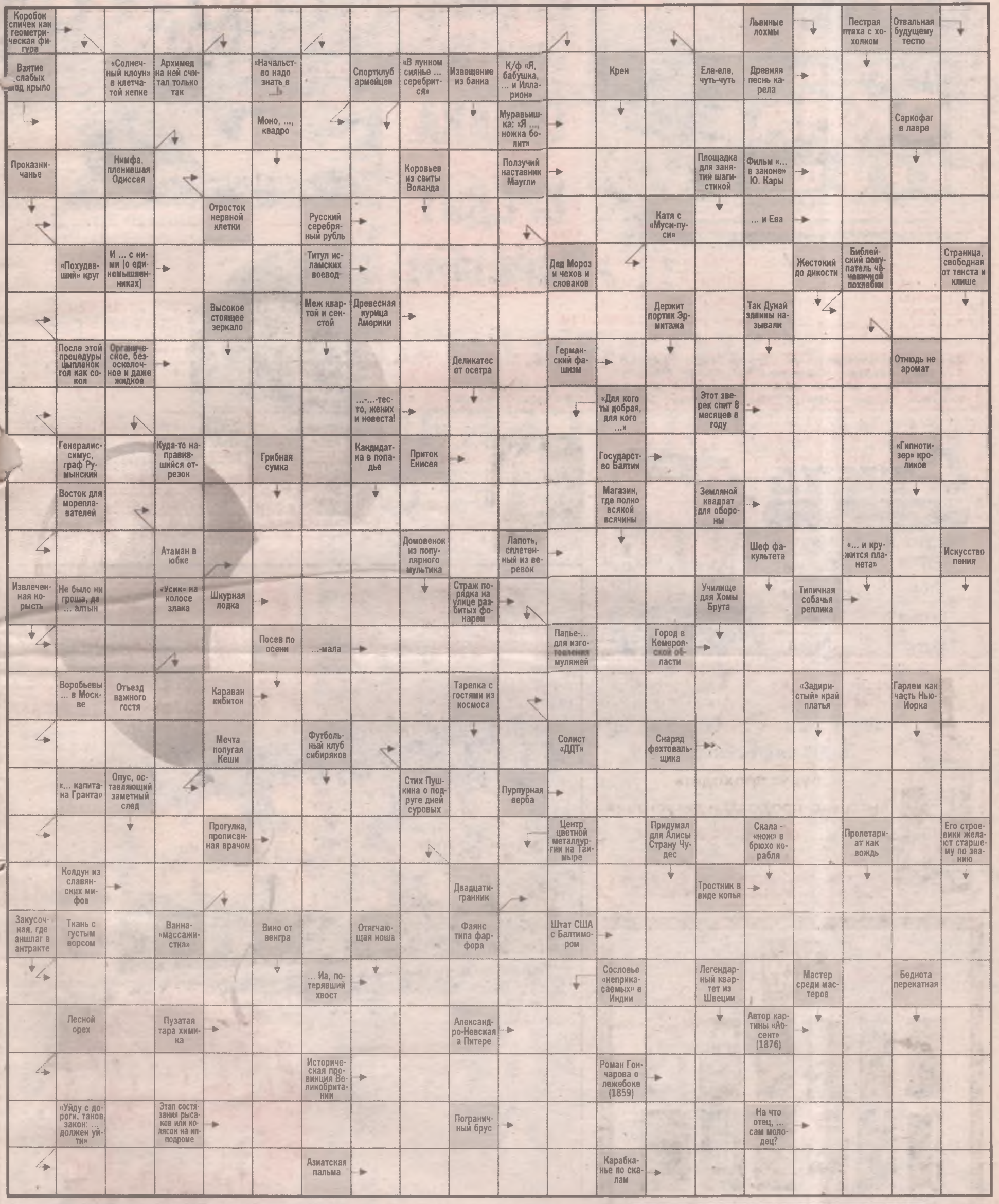

ОТВЕТЫ НА СКАНВОРД ИЗ №6

ПО ГОРИЗОНТАЛИ: Женатик. Клуни. Близнецы. Карбас. Альков. Истец. Озеро. Гори. Паша. Абразив. Автор. Кнорр. Макак. Химикат. Буэнос. Лишек. Кабаре. Каши. Трап. Рысак. Окна. Диспут. Апис. Много. Тото. Тротил. Стопор. Реверс. Леопард. Пить. Атлас. Маляр. Дресва. Чтиво. Турбо. Кепи. Енисей. Габон. Шнапс. Барк. Эльба. Есаул. Укус. Оселок. Дары. Апаш. Кнели. Спад. Пеле. Тятька. Дирол. Миксер. Ильин. Синод. Сноб. Ланита. Вадуц. Невское. Аймак. Лапти. Рамс.

ПО ВЕРТИКАЛИ: Кругооборот. Путеводитель. Бухара. Экспортер. Перстень. Ливан. Сыпь. Жить. Каир. Догма. Акита. Омск. Плеер. Далай. Копра. Бэла. Агава. Шоссе. Скол. Дива. Шкалик. Травень. Акинак. Бианки. Остап. Буш. Квас. Штамп. Ишак. Посул. Стартер. Носач. Умелица. Кагор. Страус. Улица. Ремонт. Блик. Доде. Весло. Идеи. Вздор. Мали. ОМОН. Скок. Загиб. Ступа. Ибсен. СССР. Через. Кашпо. Алиса. Лесенка. Ришар. Утеря. Ероол. Роом. Вызов. Тесто. Дрейк. Кин. Бес.

НЕБЕСНАЯ КАНЦЕЛЯРИЯ

Прогноз погоды

4 февраля. Температура днем -22°, ночью -36°.
5 февраля. Температура днем -14°, ночью -21°.
6 февраля. Температура днем -15°, ночью -30°.
7 февраля. Температура днем -17°, ночью -36°.
8 февраля. Температура днем -20°, ночью -34°.
9 февраля. Температура днем -21°, ночью -38°.

ОКНО в Европу

Пластиковые ОКНА КРЫШИ

Отделка балконов евровагонкой со скидкой 20%

Срок исполнения заказа 5 дней

СКИДКА КРЕДИТ

Рассрочка платежа

- ✓ Al лоджии
- ✓ Al перегородки
- ✓ Рольставни от производителя
- ✓ Все для окон
- ✓ Жалюзи вертикальные от производителя
- ✓ Обшивка и утепление балконов и лоджий
- ✓ Теплые полы
- ✓ Ремонт любой сложности
- ✓ Натяжные потолки (Франция)

- 22 мр-н, ул. Космонавтов, 16; тел./факс: 556-228
- 177 кв-л, магазин «Кудесник»; тел./факс: 59-26-16
- 212/219 кв-л, магазин «Магистральный», пав. 0 (справа); тел.: 63-82-79
- Иркутск, ул. Дек. Событий, 25а; тел./факс: (3952) 330-964, тел.: 738-739

НОРТЕКС

- ОКНО от 8300 руб.
- ЛОДЖИИ
- ЖАЛЮЗИ

Veka Krauss Gealan Wentech

Скидки от 20% Кредит

Адрес: 8 мр-н, дом 3, по Коминтерна
☎ 63-09-10, 611-609

Спаниель чистых кровей ищет подругу для общения

8-902-174-05-62

МЕБЕЛЬНАЯ КОМПАНИЯ Стиль

Мебель на металлокаркасе готовая и на заказ

Обеденные группы
Столы
Стулья
Табуреты
Банкетки
Вешало
Диваны
Кресла
Лавки

✓ Офис: ул. Восточная, СМУ-11 ☎ 68-69-20, 8-950-068-56-50
✓ База «Сатурн» (на выезде), пав. 41
✓ «Пить звезда», пав. 15

Макияж
- повседневный
- деловой
- праздничный

8950-065-47-89

Подбор Консультация

ВНИМАНИЕ!

13 февраля с 11.00 до 15.00 в ДК нефтехимиков будут проходить выставка-продажа и дегустация

КРАСНОЕ ПАЛЬМОВОЕ МАСЛО

☎ 8-908-640-65-38, 8-952-630-50-65

Тук, тук. Кто там? Тук, тук. Кто там? Тук, тук. Кто там? Тук, тук. Кто там? Тук, тук. Кто там?

Магазин Кто там? дверей

Скидки до 25%

Российские двери!

г. Ангарск, 13-й мрн, дом 11. Тел. 67-43-64

АРЕНДА МЕТАЛЛОКОНСТРУКЦИЙ

52-75-05

ЛУЧШИЕ ЦЕНЫ!

Газета «Вся неделя. Ангарск». Свидетельство ПИ № ФС 13-0075 от 28.12.2000 г.
Учредители: Сенновская О.Р., ООО «Байкальская Агропромышленная корпорация».
Главный редактор Владимир ХМЫЛЬНИКОВ.
Газета зарегистрирована Восточно-Сибирским управлением Федеральной службы по надзору за соблюдением законодательства в сфере массовых коммуникаций и охране культурного наследия.
Подписной индекс 51516. Адрес в Интернете: www.vnedelya-angarsk.ru
Адрес: г. Ангарск, 73 квартал, дом 9, офис 54. Адрес для почтовых сообщений: 665830, Ангарск, ул. Московская, 48.
Тел.: 52-75-02, рекламный отдел: 52-75-05. E-mail: nedelya@irmail.ru.

Газета отпечатана в типографии ООО «Агентство "КП" - Байкал», 664047, Иркутск, ул. Партизанская, 75.
Тираж 17800 экз. Номер заказа 103 Подписано в печать 03.02.2010 г. в 23.00

- Мнение авторов не обязательно совпадает с мнением редакции.
- Рукописи и письма не рецензируются и не возвращаются.
- Редакция не несет ответственности за достоверность содержания рекламных материалов и бесплатных объявлений.
- Материалы, помеченные знаком ®, являются рекламой.
- Материалы, размещенные на стр. 6, 7, являются рекламой.

2 000016 113013