ГОРОДСКАЯ ГАЗЕТА

Вся неделя. АНГАРСК

E-mail: nedelya@irmail.ru
Выходит два раза в неделю

№51(437) 15.07.2004 года • четверг • цена 5 рублей

Читайте в номере:

КВАРТИРА ДЛЯ БЮДЖЕТНИКА – это не фантастика. Стр.4

Как англичане победили БЕЗРАБОТИЦУ. Стр.5

Банковский КРИЗИС: сколько денег забрали ангарчане? Стр.7

Милицейская статистика: УБИЙСТВ меньше, КРАЖ больше. Стр.3

АЛКОГОЛИКИ: стоит ли их лечить? Стр.8

Детям – ОТДЫХ, взрослым – ТРУД. Стр.6

Социальное нищенство в РОССИИ. Стр.10

Зверье в ЗАКОНЕ. Что должен знать владелец животных. Стр.21

ВСЕ о подкормке растений. Стр. 24

ДЕЛО ВРАЧЕЙ

Ирина БРИТОВА

Слова «кодирование», «избавление от алкогольной зависимости» для многих звучат как заклинание. В них люди, уставшие жить с алкоголиком, видят панацею от бед, поэтому так доверчиво относятся к любой рекламе, обещающей излечить от алкоголизма, не особо задумываясь об эффективности и безопасности предлагаемых методов.

Тревогу по этому поводу подняли специалисты. В прокуратуру Ангарска поступило заявление от председателя Иркутского межрегионального отделения общественной организации «Здоровье нации» В.Ф. Негрей, в котором он обращался с просьбой провести проверку медицинских фирм (так называемых фирм-гастролеров), не зарегистрированных на территории АМО, но ведущих прием и лечение пациентов, страдающих от алкогольной зависимости, табакокурения. В частности, в поле зрения общественной организации оказались медицинский центр «Вита Валида» из Санкт-Петербурга, «Инсайт» из Новосибирска и загадочный «Доктор Драйвер».

Что вызвало недовольство врачей из организации «Здоровье нации»?

Об этом нам рассказал Александр Кущин, директор Ангарского автономного медико-профилактического центра.

Во-первых, для того чтобы медицинскую помощь осуществлять качественно, Министерство здравоохранения издало приказ №438, в котором определены требования к ведению психотерапевтической деятельности, к разрешительной документации, оборудованию медицинских кабинетов. Что мы видим на самом деле? Прием пациентов ведется зачастую в неприспособленных помещениях Дворцов культуры, бывших детских садов.

Во-вторых, расчет с пациентами идет помимо кассовых аппаратов, в итоге из города вывозятся немалые денежные суммы. По неофициальным данным, некоторые фирмы собирают до 60 тысяч рублей в месяц наличными.

В-третьих, бывают случаи недобросовестной рекламы, когда за ноу-хау с 80-90-процентным излечением выдаются давно известные и не всегда эффективные методы лечения.

Каковы результаты проверки прокуратуры?

Осуществить проверку новосибирской фирмы «Инсайт» в настоящее время не представляется возможным, так как прием пациентов прерван до сентября.

К медицинскому центру «Вита Валида» у прокуратуры претензий не нашлось. Документы на осуществление медицинской деятельности были представлены по первому требованию, прием пациентов велся в приспособленных помещениях бывшей детской поликлиники №2, расчет за услуги осуществлялся по квитанциям приходных ордеров. Врачи центра «Вита Валида» заключили договор о сотрудничестве с ангарской психоневрологической больницей о том, что местные врачи, в случае необходимости, окажут помощь пациентам, прошедшим лечение в ООО "Медицинский центр «Вита Валида».

С проверкой «Доктора Драйвера» у работников прокуратуры возникли проблемы. По телефону их очень вежливо пригласили прийти на прием, но при встрече, узнав, в чем собственно дело, от бывшей вежливости не осталось и следа: сотрудники медицинской фирмы отказались давать какие-либо объяснения. И причины тому были. Лечение проводилось в неприспособленном для медицинских целей кабинете ДК нефтехимиков. Прием вел врач-психотерапевт областной психиатрической больницы Александр Говорин, но документов на осуществление предпринимательской деятельности он не предъявил, работал по поручению автора методики Владислава Шофера, действующего под псевдонимом доктора Драйвера. Однако никаких договоров гражданско-правового характера между Шофером и Говориным представлено не было. **В итоге действия Александра Говорина были классифицированы как незаконное предпринимательство, но в возбуждении уголовного дела против врача было отказано в связи с отсутствием состава преступления,** так как сумма ущерба не «дотянула» до крупных размеров, и жалоб от пациентов на качество медицинских услуг и требований на возмещение ущерба не поступило. Впрочем, их не стоило ждать. Лечение от алкоголизма проводится анонимно, и пациенты вряд ли решились бы открыто назвать свои имена.

Прокомментировать данные события мы попросили Андрея Михайлова, заведующего ангарским Наркологическим реабилитационным центром:

- Любой метод, который помогает людям избавиться от алкоголизма, имеет право на жизнь. Главное, чтобы он был безопасен, а его действенность подтверждена. Юридические тонкости необходимо соблюдать, чтобы люди были уверены, что имеют дело не с самозванцами.

Методик избавления от алкогольной зависимости разработано уже немало. У людей большой выбор.

Постоянно на слуху кодирование - наиболее известный и распространенный способ лечения алкоголизма. Основоположником данного метода был Александр Довженко. Эффективность его метода лечения определялась во многом тем, что шел жесткий отбор пациентов, основательная подготовка к кодированию. Воздержание от алкоголя в течение 12 дней перед сеансом кодирования было обязательным условием. Сам Довженко работал только с теми людьми, кто действительно выстрадал свое желание избавиться от алкоголизма. Отсев пациентов шел на всех этапах лечения, несмотря на то что люди сами приезжали к нему в Феодосию из разных уголков страны. Что происходит сейчас? Кодированию подвергаются все, кто заплатил, без учета индивидуальных особенностей психики: одного жена «под ружьем» привела, второй за компанию с другом пришел, третьего начальник пообещал уволить, если не закодируется. **Готовность пациента к избавлению от алкогольной зависимости не учитывается. Отсюда срывы.**

Приезжие врачи сделали свое дело, собрали деньги и уехали, а человек со своими проблемами остается здесь.

- Однажды ко мне на прием пришел человек, - вспоминает случай Андрей Вениаминович. *– Состояние пациента было ужасным, его трясло, он с трудом говорил. Оказалось, несколько месяцев назад мужчина закодировался, а недавно похоронил отца. Раньше стресс снимал алкоголем, а сейчас у него не было способа снять напряжение. Намучался, прежде чем пришел к нам. Пришлось проводить сеансы психотерапии.*

В лечении алкоголизма важен фактор преемственности, чтобы пациенты находились под наблюдением врачей, и в случае необходимости им была бы оказана квалифицированная помощь.

Перестать употреблять алкоголь – это лишь треть успеха. Важно научиться жить на трезвую голову. Восстановить нормальные отношения в семье бывает крайне сложно. У человека была одна радость в жизни – напиться! Когда он ее лишается, что у него за душой остается? Особенно трудно тем, кто с детства ничего, кроме букваря, не читал и никакой другой музыки, кроме как на радио «Шансон», не слушал. Бывали случаи, когда жена в гневе кричала: «Лучше бы он пил! Трезвым он стал мелочным, скупым, раздражительным». **В этом случае нужна реабилитация, привыкание к новой жизни, восстановление утраченных отношений. Причем не только для самого алкоголика, но и для его семьи.**

- Кодирование – не панацея от всех бед, - говорит Андрей Вениаминович. *– Иногда оно и не нужно. У пьянства есть свои причины. Иногда достаточно провести несколько сеансов психотерапии, чтобы человек отказался от неумеренного употребления алкоголя.*

Но выбор делает сам человек. Если он подписывает заявление: *«Предупрежден врачами о том, что употребление даже самых малых доз спиртосодержащих веществ угрожает мне тяжелым расстройством, травмой, болезнью, слепотой, парализацией, несчастным случаем, а возможно, и смертью. В случае нарушения этого обязательства всю ответственность я беру на себя, никаких претензий к врачам, проводившим лечение, я и мои родственники не будут иметь»* - это выбор самого человека!

ЗАДАЙТЕ СВОЙ ВОПРОС

22 июля на ваши вопросы ответит Виктор Васильевич БАРИНКОВ, начальник УВД Ангарского муниципального образования.

Вопросы вы можете задать по телефонам редакции: 56-05-88, 56-48-55 или письменно по адресу: 13 микрорайон, дом 10, а также сбросив купон в наши фирменные желтые ящики (адреса желтых ящиков на странице 31 каждого четвергового номера).

Ваши вопросы запишут и передадут лично начальнику УВД.

ПРИВОКЗАЛЬНУЮ ПЛОЩАДЬ СДЕЛАЮТ В АВГУСТЕ

Андрей ЮЖАКОВ

Мэр города Евгений Канухин выразил озабоченность в связи с задержками реконструкции привокзальной площади. Главу муниципалитета не устраивает график ремонта, установленный заказчиком - отделом капитального строительства администрации, который сдвигает окончание реконструкции на сентябрь.

- Я поставил перед подрядчиком задачу - завершить работы к 15 августа, - сказал Евгений Павлович. *- К этому сроку движение должно быть открыто.*

Все работы на привокзальной площади финансируются из городского бюджета. В нынешнем году из Дорожного фонда в Иркутскую область должно было поступить 252 миллиона рублей, однако фонд лишь погасил долги за прошлые годы, не выделив на новое строительство ни копейки. Это значит, что налог, который платят ангарские автомобилисты, в очередной раз осел в Федерации, а в Ангарске...

- В нынешнем году не будет построено ни одной дороги - не на что, - сказал Евгений Канухин.

ТИПОГРАФИЮ ЕЩЕ НЕ ПРОДАЛИ

Андрей СЕВЕРОВ

На прошлой неделе должны были состояться торги по продаже открытого акционерного общества «Ангарская городская типография». Дело в том, что контрольным пакетом акций предприятия владеет государство, которое решило приватизировать организацию. Аукцион был назначен на июль. Однако, как рассказал Виктор Ермак, заместитель начальника Иркутского регионального отделения Российского Федерального Фонда Имущества, торги не состоялись. По иску одного из работников предприятия Арбитражный суд Иркутской области принял решение приостановить аукцион. Виктор Ермак отметил, что новая дата торгов пока не определена: все будет зависеть от хода судебного разбирательства по иску.

ДОРОГИ ВО ДВОРАХ ЖДУТ РЕМОНТА

Юрий АНДРЕЕВ

В нынешнем году будет отремонтировано 35 тысяч квадратных метров внутриквартальных дорог. На эти цели в городском бюджете запланировано 9 миллионов рублей. Об этом журналистам рассказал мэр Ангарска Евгений Канухин.

Планомерная реконструкция дорожного покрытия внутри кварталов и микрорайонов идет с прошлого года.

- Латание дыр уже не спасает, необходим капитальный ремонт, - подчеркнул Евгений Павлович. *- Мы пришли к выводу, что выгоднее провести полную реконструкцию, нежели прибегать к частичным мерам.*

К началу июля работниками МУП «Дорожное ремонтно-строительное управление» завершены работы по приведению в порядок дворов в 51, 74, 94 и 107 кварталах. Планируется выполнить капитальные ремонты в 85, 89, 93, 177 и 178 кварталах, а также в 6, 6а, 7, 15, 17, 19 и 22 микрорайонах. После завершения реконструкции улицы Горького к ремонту внутриквартальных дорог уже присоединилось ООО «Сибна».

- Есть договоренность с руководством ОАО «Ангарское управление строительства» о том, что в ближайшую неделю они своими силами начнут ремонт внутриквартальных дорог, - сказал мэр города.

Администрация в лице «Службы заказчика» установила график проведения работ. Как отметил Евгений Канухин, «дорожные работы напрямую зависят от погодных условий, поэтому реконструкцию внутриквартальных дорог необходимо завершить к сентябрю».

В Сером доме

ПРЕДПРИНИМАТЕЛЬ, ДУМАЙ О КРАСОТЕ!

Пресс-служба администрации АМО

В администрации Ангарска разрабатывается порядок взаимодействия с руководителями магазинов, кафе и других объектов соцкультбыта в вопросах организации благоустройства на прилегающей территории. Совещание по этой теме состоялось 12 июля у заместителя мэра Александра Быкова.

В последнее время для Ангарска очень актуальной стала проблема нарушений в сфере благоустройства города. Чаще всего речь заходит о неправильной парковке. Активно по этому вопросу работают административная комиссия и госавтоинспекция. Количество штрафов увеличивается. При этом не всегда виноваты водители. Отсутствие мест для парковки вынуждает их идти на нарушение, поэтому администрация Ангарска намерена совместно с руководителями объектов соцкультбыта решить эту проблему. Городские власти со своей стороны готовы пойти навстречу предпринимателям и помочь в организационных вопросах.

По результатам обследования, проведенного Управлением архитектуры, в благоустройстве нуждаются более двух сотен объектов. Обязать обустроить места для парковки автомобилей или разбить газон администрация не вправе, хотя в договорах на аренду у многих владельцев отдельным пунктом прописано облагораживание прилегающей территории. Но далеко не все эти условия соблюдают.

На совещании прозвучало предложение внести соответствующие изменения в Правила содержания прилегающих территорий. Руководители подразделений администрации в течение нескольких дней должны подготовить свои предложения о возможности взаимодействия с предпринимателями в вопросах благоустройства, ведь руководители магазинов и кафе сами заинтересованы в привлечении клиентов. Комфортный подъезд к входу, уютный дворик несомненно положительно отразятся на имидже предприятия.

Руководителям подразделений поручено также сформировать перечень мероприятий, которые должны быть выполнены возле каждого из 220 объектов, территория которых подлежит благоустройству.

ШЕСТЕРО СМЕЛЫХ

Фото Дмитрия ВЛАСОВА

Владимир ХМЫЛЬНИКОВ

Шестеро бойцов ангарского отряда милиции особого назначения во вторник, 13 июля, получили награды. Указом Президента страны медалью ордена «За заслуги перед Отечеством» II степени награждены майор Вадим Берсенев, старший сержант Вадим Белинский, прапорщики Павел Якимов и Андрей Кабанов; медалью «За отличие в охране общественного порядка» - прапорщик Юрий Васильев. Эти сотрудники не раз побывали в опасных командировках на Северном Кавказе. А в родном Ангарске они деятельно участвуют в охране спокойствия горожан.

В ЗУЙ НИКТО НЕ ЕДЕТ

Степан МОРОЗОВ

Руководство ОАО "Автоколонна 1948" решило пойти на эксперимент и продлить маршрут движения автобуса №116 "Ангарск - Сибирская Вишня" до деревни Зуй. Как рассказал Александр Лазарев, начальник службы перевозок Автоколонны 1948, в понедельник, 12 июля, автобус сделал в деревню несколько рейсов, однако ни один из жителей не воспользовался подвернувшейся возможностью съездить в город.

- Сейчас мы отменили рейсы до Зуя, ждем пожеланий жителей деревни по организации перевозок, - сказал Александр Владимирович.

Предложения по организации движения можно сообщить специалистам муниципального учреждения "Служба заказчика" по телефону: 52-25-02, или позвонить в службу перевозок ОАО "Автоколонна 1948": 52-74-42.

ПОГОДА, КАК В ТРОПИКАХ

Фото Дмитрия ВЛАСОВА

Инна ИЛЬИНА

Почувствовали, что значит жить в резко континентальном климате, когда разница зимних и летних температур доходит до восьмидесяти градусов? По данным "Gismeteo.ru", в четверг, 15 июля, синоптики обещают до 40 градусов жары. Ночь не принесет прохлады: ожидается 27-29 градусов тепла. В пятницу, 16 июля, жара ослабеет, но ненамного - до 30-32 градусов. К ночи ожидается дождь.

"В выходные будут тучи грозовые. Будет дождик поливать". Но тепло сохранится, как в тропиках, до 28 градусов.

Между тем, по данным метеорологов, в первой декаде июля на Иркутскую область обрушилась полумесячная норма осадков. Ливневые дожди принесли немалые неприятности, с обильным количеством воды не справлялась канализация. В нескольких садоводствах, во избежание несчастных случаев, было отключено электричество. Как сообщили в Единой дежурной диспетчерской службе администрации Ангарска, чрезвычайных происшествий зарегистрировано не было.

ОСТРОВ БОЛЬШОЙ ОБУСТРОЯТ АМЕРИКАНЦЫ

Анна КАПЛАН

Группа американских волонтеров прибудет в Ангарск 2 августа. Участники проекта "Большая Байкальская тропа" продолжат обустройство острова Большой в рамках проекта "Городские экологические тропы - школа природы учащейся молодежи Ангарска". В июле будет проведена оценка состояния причалов, лестниц, аудитории под открытым небом, стоянок. Часть работ, сделанных в прошлом году, придется повторить: брусовые лавочки аудитории под открытым небом сожжены рыбаками, плакаты с эмблемой природного парка Ангарска украдены, лестницы повреждены поднимавшейся водой.

Активное обустройство острова в августе будут вести совместно школьники и студенты из Ангарска и волонтеры из США. Ангарчане уже приступили к уборке острова: за зиму там накопилось несколько мешков мусора. Весной Городская экологическая организация подготовила группу экскурсоводов, готовых вести экскурсии по пяти маршрутам острова Большой.

Пробные экскурсии проведены 25-30 июня и 5-10 июля. Сейчас в разработке около 20 новых маршрутов, знакомящих с разнообразием ландшафтов и богатством флоры и фауны острова. Массовые экскурсии для школьников по территории будущего природного парка начнутся с 25 августа. Переправу экскурсантов на остров планируется организовать с помощью байдарок и катамаранов.

ВОЙ В НОЧИ

Инна ИЛЬИНА

В ночь с 12 на 13 июля около трех часов ночи жители центральной части города услышали вой. Это была не собака Баскервиллей и не предупреждение о налете вражеской авиации. Все оказалось гораздо проще: на ТЭЦ-9 переходили с одного котла на другой.

Как пояснил Борис Герменев, главный инженер теплоэлектростанции, технологическая схема растопки котлов существует уже много лет: гасят один котел, и одновременно растапливают другой. В летнее время в связи с минимальной нагрузкой появляется необходимость в совмещении операции растопки и погашения котлов. В связи с этим часть пара остается невостребованной. В течение примерно сорока минут (пока гасят котел) слышится гул выпускаемого пара.

В целях безопасности переход с одного котла на другой проводят, как правило, в ночное время, когда на ТЭЦ находится минимальное количество обслуживающего персонала.

ЯГОДКА СОЗРЕЛА

Евгения УСТИНОВА

На рынках города появилась ягода: не первая дефицитная, а разнообразная, на любой вкус.

«Почем ягодка?» - спросили мы у продавцов центрального рынка. Байкальская виктория только созрела, поэтому цены на нее пока высокие: 380 рублей за двенадцатилитровое ведро и 120 – за семилитровое. Если возникнет желание полакомиться ягодкой-малинкой, придется выложить 25 целковых за пол-литра или 50 – за литр. Лесная клубника – редкость: стоит такое удовольствие 170 рублей за семилитровое ведро. Садовую викторию продают не только на организованных рынках, но и на стихийно возникших. За

двести граммов просят 12 рублей, за поллитра – 25 рублей, за литр – 50.

Зелень все продают по-разному. Лукбатун в одном месте стоит 5 рублей за пучок, в другом такой же – 6 или даже 7 рублей. По крайней мере в цене на укроп почти все продавцы солидарны друг с другом – пучок укропа стоит 4 рубля. На центральном рынке цены на разную зелень практически одинаковы: лук, укроп, петрушку и кинзу можно приобрести за 5 рублей.

Ирина ЛЕМЕШКО: ГАЗЕТЫ ДОСТАВИТ И В МОРОЗ, И В ЖАРУ

Андрей ЮЖАКОВ

В начале июня нынешнего года редакция газеты «Вся неделя. Ангарск» объявила конкурс среди распространителей нашей газеты. Победитель определялся по наибольшему приросту проданных газет. 6 июля в редакции были подведены итоги мероприятия. Лучшим распространителем стала Ирина Лемешко.

Этой деятельностью Ирина занимается уже пять лет. За это время она продала более 20 тысяч газет.

- Условия труда аховые, - рассказывает наша победительница. – *На работу выходим и в жару, и в холод. А сколько десятков килограммов печатной продукции на плечах переносила за это время, даже и не подсчитаешь. О газете «Вся неделя» от читателей только хорошее слышу, говорят: там есть все, начиная от городских новостей и заканчивая советами садоводам-огородникам.*

По результатам конкурса Ирина стала победителем и получила от редакции денежную премию, с чем мы ее и поздравляем.

КАЗАЧАТА

Андрей ИВАНОВ

Пора детского отдыха давно началась. Вокруг нашего города находится девять оздоровительных и спортивных лагерей. Но есть один, который отличается от всех остальных - единственный в области военно-спортивный детский лагерь Нижнеиркутского казачьего войска. Ближайший лагерь подобного типа находится в Красноярске.

Я приехал в лагерь казачьего войска за час до обеда. Солнце уже нестерпимо пекло, но дети были одеты по форме: пятнистые брюки, футболка, ветровка, берет. Самое главное, что никто из них и не думал жаловаться. Здесь отдыхают ребята из многодетных, малообеспеченных, неблагополучных семей, детских домов и реабилитационных центров со всей области. На второй сезон приехало 100 детей из десяти районов области.

Наталья Крохолёва, директор лагеря, рассказала: «В прошлые годы за лето мы принимали до восьмисот детей. Теперь областное финансирование сократилось, соответственно, и детей меньше».

Жизнь в лагере, как в армии: построение, дежурство, форма, военные занятия. За 18 дней сезона каждый ребёнок от 10 до 16 лет, а именно такого возраста дети в лагере, проходит курс молодого бойца. Этот курс состоит из сложных военных дисциплин: строевой подготовки, стрельбы, сборки и разборки автомата, преодоления полосы препятствий, рукопашного боя. Ребята тренируются весь сезон, потом сдают экзамены. Мальчишкам это очень пригодится в армии, а девчонки всегда смогут защитить себя.

Ребята в казачьем лагере распределены по взводам. В этом году было набрано 5 взводов, два из которых - женские. Девчонки нисколько не отстают от ребят, а в рукопашном бою некоторым парням даже дадут фору.

Казачьему лагерю в этом году исполнится 7 лет. За это время он помог многим ребятам. Те, с кем общаются молодые казаки, замечают, как меняются воспитанники даже за один сезон. Александр Машуков, атаман казаков, и все, кто ему помогает, приучают детей к дисциплине, прививают любовь к Родине и уважение к российским традициям.

ПОРТРЕТ АНГАРСКОЙ ПРЕСТУПНОСТИ

Николай ТРОФИМОВ

Начальник ангарской милиции полковник Виктор Баринков на совещании сотрудников Городского управления внутренних дел подвел итог полугодовой работы наших правоохранительных органов. Кратко общую картину можно передать так: преступность, в общем, медленно, но растет, а вот число тяжких правонарушений снижается. За шесть месяцев 2004 года в Ангарске убиты 40 человек. Тот же период прошлого года унес жизни 58 граждан. Искалечены соответственно 116 и 149 человек. Слегка поуспокоились насильники - от их посягательств пострадали 7 дам (а было 10). Преступлений, совершенных в нетрезвом состоянии, тоже стало меньше: 358 против 428. То ли спиртное хулиганам не по карману, то ли предпочитают нарушать законы на трезвую голову.

Следует отметить хорошую работу наших следователей. Раскрываемость особо тяжких преступлений составила почти 85 процентов, квартирных краж - 40 процентов.

Тем не менее есть и тревожные тенденции. Более чем в два раза возросло количество преступлений, совершаемых с огнестрельным оружием. Машин стали угонять в полтора раза больше, и почти на треть увеличилось число грабежей.

Анализ личных данных преступников позволил составить портрет типичного ангарского правонарушителя. Так вот, более половины преступивших закон - молодежь, 60 процентов осужденных - безработные. Действительно, молодому человеку даже при наличии диплома непросто найти рабочее место с достойной оплатой. А вокруг столько соблазнов, требующих денег... Есть еще одна причина высокого уровня преступности: рядом с Ангарском находятся пять исправительных учреждений. Большинство иногородних граждан после отбытия наказания оседают в нашем городе, не имея ни работы, ни жилья, ни средств. Новые законодательные акты затрудняют контроль за этой категорией лиц: паспорта после освобождений вручаются прямо в колониях, вставать на учет в милиции теперь не требуется.

Начальник ангарской милиции полковник Виктор Баринков на совещании сотрудников Городского управления внутренних дел подвел итог полугодовой работы

С особой тревогой полковник милиции отметил рост преступлений, связанных с незаконным оборотом наркотиков, - этот невеселый показатель подскочил почти на 88 процентов. Однако "европейские" поправки к уголовно-процессуальному кодексу делают привлечение наркосбытчиков к уголовной ответственности трудной задачей.

- В этих условиях профилактическая работа среди молодежи остается для УВД важнейшей задачей. Думаю, что администрация города обратит свое внимание на решение проблемных вопросов в области молодежной и рецидивной преступности, - подчеркнул Виктор Баринков.

Остается добавить, что воры и наркоманы - плод нашего равнодушия. Нынешние нарушители закона росли, жили и учились вместе с нами. Принцип "моя хата с краю" в конце концов может привести к тому, что крайним в неприятной ситуации окажетесь вы. И тогда не перекладывайте всю вину за случившееся только лишь на милицию...

ПОСЛЕДНЕЕ СЛОВО – ЗА МЭРОМ

Владимир ХМЫЛЬНИКОВ

После того как 1 июля истек срок контракта с прежним директором сменной общеобразовательной школы №7 Альбиной Константиновной Калибердой, встал вопрос о преемнике. По нашим сведениям, новым руководителем станет Павел Шикотько. Прежде он учительствовал в школе №24, работал в городском методическом центре образования. Последнее слово – за мэром. Согласно уставу Ангарского муниципального образования, именно мэр является работодателем для руководителей муниципальных учреждений.

ПОМОГИТЕ КРЕСТЬЯНАМ МАТЕРИАЛЬНО

Марина СЕРГЕЕВА

Поддерживать крестьян материально будет выгодно. 7 июля губернатор Иркутской области Борис Говорин подписал закон «О пониженной ставке налога на прибыль организаций в отношении сумм, зачисляемых в областной бюджет». С 1 января 2005 года он вступит в силу.

Преимущества получат налогоплательщики, осуществляющие инвестиционную деятельность по поддержке сельскохозяйственных предприятий. Для тех, кто помогает сельхозпредприятиям в приобретении машин, оборудования, инструмента, инвентаря, племенного молодняка животных и птиц, а также оказывает поддержку в осуществлении проектно-изыскательских работ, предусмотрены пониженные ставки налога на прибыль.

Фактически затраченная налогоплательщиком сумма в налоговом периоде на поддержку сельскохозяйственных товаропроизводителей не должна быть меньше, чем разница между суммой налога на прибыль организации, исчисленной по ставке 17 процентов, и суммой налога на прибыль организаций, исчисленной по ставке 13 процентов.

ЗАБРИЛИ РАНЬШЕ СРОКА

Пресс-служба администрации АМО

Лучшие показатели в области по весеннему призыву - у Ангарского муниципального образования. План выполнен с опережением установленных сроков. По предварительным данным, с ангарского призывного пункта на военную службу отправлено 269 человек.

Призывная комиссия работала с 1 апреля по 30 июня. Было распространено около 9000 повесток. Вызваны 2080 человек. Прибыли – 2073. Отсрочку для продолжения образования получили 1029, по семейному положению – 108. Признаны негодными для прохождения воинской службы 44 призывника, 346 - годны ограниченно. 191 человек передан в запас, так как им исполнилось 27 лет.

Основными проблемами в работе стали закрытые двери подъездов и отказы призывников и родителей получать повестку. В группу розыска УВД переданы розыскные задания на уклоняющихся от призыва на воинскую службу.

По словам Андрея Козлова, вице-мэра и председателя призывной комиссии, на совещаниях в области неоднократно отмечалась успешная работа ангарского военкомата. По плану Иркутская область должна была пополнить ряды российской армии 3300 призывниками. Десять процентов от общего числа пришлось на Ангарское муниципальное образование. Заместитель военкома Иркутской области Михаил Калашников объявил устную благодарность руководителю ангарского отделения призыва Аркадию Конину.

Страницу подготовил Андрей ЮЖАКОВ

Открытый диалог с властью

"ЕРМАК" БУДЕТ ДОСТРОЕН

С прошлого года началась реконструкция единственного в области ледового дворца спорта - стадиона "Ермак". Деньги на масштабные ремонтные работы пришлось искать на различных уровнях. Удача улыбнулась бывшему депутату Государственной Думы, а ныне Главному Федеральному инспектору по Иркутской области Константину Зайцеву. Ему удалось добиться включения пяти ангарских объектов в Федеральную целевую программу. В прошлом году из государственной казны на "Ермак" поступило 5 миллионов рублей.

О том, что удалось сделать более чем за год строительства, и каким будет ледовый дворец после реконструкции, мы беседуем **с Александром Быковым, заместителем мэра Ангарска, курирующим этот вопрос в городской администрации.**

- Александр Георгиевич, первый и, наверное, самый важный вопрос: работы на "Ермаке" не будут прекращены?

- Нет, реконструкция идет полным ходом, причем нарастающими темпами. Сейчас специалисты института "Сибирский Оргстройпроект" ведут работы по проектированию внутренней части стадиона, а московская организация "Курорт-проект" по договору субподряда разрабатывает проект крыши. Между тем генеральный подрядчик (ОАО «Ангарское управление строительства») возводит опорную конструкцию вокруг здания стадиона: колонны, на которых будет держаться крыша.

- Возле стадиона уже появились макеты, на которых изображён внешний вид "Ермака". Из чего будет выполнено покрытие стадиона, и как он изменится внутри?

- Крыша будет сделана из листового металла толщиной четыре миллиметра, который натянут над сооружением. Что касается внутренней части, во-первых, за счет расширения опорной конструкции появятся дополнительные помещения. Во-вторых, планируется изменить внешний вид трибун, установить новые пластиковые сиденья, поставить современное электронное табло. В-третьих, будет проведена реконструкция холодильной установки и монтаж систем вентиляции. Мы надеемся, что наш "Ермак" будет ледовым дворцом европейского уровня, где будут проходить хоккейные матчи любых чемпионатов.

- Александр Георгиевич, судя по макету, работа предстоит огромная. Сколько это удовольствие будет стоить?

- Стоимость работ колеблется в зависимости от стоимости материалов. По предварительным подсчетам, для того чтобы довести задуманное до конца, потребуется не менее 300 миллионов рублей. Вы знаете, что в прошлом году мы получили из федерального бюджета пять миллионов рублей. В нынешнем году планируется освоить 50 миллионов рублей: 30 миллионов - это подарок, который нам сделал губернатор Иркутской области Борис Говорин, еще 20 миллионов рублей должны поступить к концу года из Москвы.

Фото Дмитрия ЗАХАРОВА

- На недавней пресс-конференции из уст депутата Государственной Думы Сергея Колесникова прозвучала не очень обнадеживающая информация: парламент планирует принять законопроект, по которому будет прекращено финансирование всех Федеральных целевых программ. Это может коснуться и реконструкции "Ермака". Что будет, если государство откажется от своих обязательств? Сможем мы своими силами достроить стадион?

- Я думаю, сможем. Сложнее было начать реконструкцию. А теперь, когда пройдена половина пути, останавливаться никто не собирается. Если не будет федерального финансирования, будем искать деньги любыми путями. Я думаю, поможет и городской бюджет, и люди, болеющие за спорт.

- Ангарская хоккейная школа издавна славилась отличными результатами. Какую выгоду получит детский спорт от появления нового ледового дворца?

- Ребята смогут проводить тренировки круглогодично, принимать у себя в гостях команды из других городов. Возле стадиона мы планируем возвести тренировочную площадку с искусственным льдом. Я думаю, это очень большое подспорье для наших юных спортсменов. К тому же, напомню, что за два года при поддержке городской администрации в городе было построено и отреставрировано более десятка детских дворовых кортов, благодаря компании ЮКОС в "квартале" появилась новая ледовая площадка. Введено несколько ставок детских тренеров, которые занимаются с ребятами в клубах по месту жительства. Это дало значительный толчок к развитию именно дворового спорта.

- Александр Георгиевич, будет ли в Ангарске хоккейная команда мастеров?

- Прежде чем говорить о создании команды такого класса, необходимо решить вопрос ее финансирования. Понятно, что на содержание профессиональной хоккейной дружины потребуются немалые денежные средства. Могу вам сказать, что ведется работа, результатом которой должно стать участие в 2005 году нашей ангарской команды в первой лиге Чемпионата России.

- За последние пять лет любители зимних видов спорта привыкли к традиционному турниру по хоккею среди ветеранов на кубок Юрия Белана и призы клуба "Золотая шайба". Не будет ли сорван турнир сезона 2004-2005 годов из-за реконструкции стадиона?

- Мы запланировали, что зимой никакого строительства внутри сооружения не будет. Поэтому помех для проведения турнира нет, и, я думаю, мы проведем его на хорошем уровне.

- И последний вопрос: когда планируется завершить реконструкцию стадиона "Ермак"?

- Все зависит от финансирования: если деньги будут поступать стабильно, то хоккейный сезон 2005-2006 годов любители спорта проведут уже в совершенно новом зимнем ледовом дворце "Ермак".

НОВАЯ КВАРТИРА – МЕЧТА ЛЮБОЙ СЕМЬИ

В начале февраля текущего года по инициативе ангарской администрации была принята городская жилищная программа «Новая квартира – в кредит». Главная цель запланированных документом мероприятий – стимулирование строительства жилья на территории Ангарска и, как следствие, улучшение жилищных условий работников бюджетных организаций и жителей города, а также высококлассных специалистов, приглашаемых для работы в Ангарск.

Тех, кому необходимо новое жилье, тысячи, а вот заплатить за квартиру даже половину может не каждый. Преимущества новой программы заключаются в том, что покупателю необходимо внести первый взнос в размере 30 процентов от стоимости квартиры. Но остаются еще 70 процентов, где же их взять? В соответствии с договоренностью городской администрации с Байкальским банком Сбербанка России участники муниципальной программы могут получить кредит со сроком погашения до 10 лет и процентной ставкой по займу 18 процентов. При этом участник программы погашает лишь основную сумму кредита, а процентную ставку за него выплачивает муниципалитет. **«Мы не стали брать опыт других городов, которые погашают процентную ставку не полностью, а частично,** - отметил мэр Евгений Канухин. - **Эта программа разработана в первую очередь для работников бюджетной сферы. Нам важно, чтобы как можно больше людей имели возможность поучаствовать в ней. Поэтому недавно в программу были внесены изменения, по которым срок расчетов был увеличен в два раза – не 5, а 10 лет».**

На реализацию программы «Новая квартира - в кредит» в местном бюджете на 2004 год запланировано 5 миллионов рублей.

Как пояснил Александр Быков, заместитель мэра Ангарска по вопросам жизнеобеспечения, сейчас сложились благоприятные условия для приобретения квартир.

- Цена на 1 квадратный метр нового жилья колеблется от 8,5 до 9,5 тысячи рублей, - пояснил Александр Георгиевич. – *Это стало возможным, благодаря тому что в городе есть несколько незавершенных объектов в 271 и 94 кварталах, 18 микрорайоне. Как только строительство будет завершено, стоимость жилья возрастет.*

На сегодняшний день участниками программы стали 64 ангарчанина, 30 из них – работники бюджетной сферы. Это значит, что уже в ближайшем будущем они станут обладателями новых квартир. Шанс приобрести новое жилье есть и у вас. Для того чтобы узнать подробнее об условиях участия в программе «Новая квартира – в кредит», необходимо обратиться в отдел по учету и распределению жилья администрации Ангарского муниципального образования.

Завершается строительство пятого дома 271 квартала. Планируется, что работы будут окончены к сентябрю. Из общего числа (2700 квадратных метров) 1500 будут распределены по ипотечной программе и 1200 – по программам строительства жилья для бюджетников.

Одновременно начались работы на четвертом доме 271 квартала. В нем, наоборот, 1500 квадратных метров жилья получат бюджетники и 1200 – участники ипотечной программы. Предполагается, что последний дом 271 квартала будет сдан зимой, и весь квартал телефонизируют.

Кроме этого, между 271 кварталом и 6 микрорайоном ведутся работы по строительству блокированных домов. Из 22 квартир 4 получат бюджетники. Система отопления в этих домах снабжена приборами учета и регулирования подачи тепла. Это значит, что тепло в квартиры будет поступать в зависимости от погодных условий. Выполняются работы по благоустройству. На эти цели направлено 8,5 миллиона рублей.

Мэр Евгений Канухин четко контролирует темпы строительства и выполнение программ по строительству жилья.

ЕДИНЫЙ ГОРОД – НЕ МИФ

Подготовила Ирина БЕЛОВА

Бывают знакомства, а вместе с ними и приобретенные знания, которыми хочется поделиться со всеми. Невозможно держать полученную информацию взаперти. Тем более, когда осознаешь ее своевременность.

С Еленой Кэмбпелл мне посчастливилось познакомиться в прошлом месяце на семинаре, организованном Новосибирской Школой Гражданского общества. Елена там представляла Университет Бирмингема, Центр Государственной или Публичной политики Великобритании, Департамент развития городов. Она уже не первый год работает в России, в частности, была руководителем российско-британского проекта RACE. Проект удачно завершился в этом году. Он был нацелен на создание стратегического плана развития столицы Урала.

Наш город сейчас тоже работает над программой развития, разрабатывается новый Генеральный план. В этой связи интересен её рассказ об опыте Бирмингема, прозвучавший в рамках лекции «Стратегическое партнерство как механизм устойчивого развития муниципалитета».

КРИЗИС – ОН И В АФРИКЕ КРИЗИС

"Я представляю город, признанный наиболее динамично развивающимся в Европе. Это звание он получил благодаря тому, что вышел из кризиса, очень похожего на тот, в котором многие российские города оказались не так давно. Бирмингем – это центр Англии, второй по величине город. Он был вторым городом не только по масштабам, но и по роли в развитии Великобритании. Вы знаете, наверное, автомобили Rover, Jaguar, которые там собираются. Несмотря на это, 20 лет назад Бирмингем за очень короткий срок скатился со второго места в стране почти в самый конец списка экономически важных городов. Очень часто россияне спрашивают: «Как сильный город, ориентированный на какую-то важную отрасль экономики национального значения, может умереть?» Очень просто. **Если все завязано на одном секторе экономики, скажем, производстве, сборке и дизайне автомобилей Rover, и весь регион постепенно подчиняется одному этому главному делу, то это как карточный домик: стоит убрать одно звено, и все рухнет.**

Мы до сих пор производим эти машины, но после всех кризисов машиностроение все-таки перестало играть лидирующую роль в жизни города и региона. Такой опыт есть почти в каждом промышленном городе Западной Европы, хотя Бирмингем не моногород, он был очень сильно ориентирован на традиционную экономику. **Примерно за полтора года почти четверть работоспособного населения Бирмингема оказалась на улице.** При этом не было приготовлено социальной подушки, предохраняющей жителей, которые не могли успешно адаптироваться в жёсткой конкурентной борьбе.

Очень скоро Бирмингем превратился в замусоренный, захламленный город, где молодежь пошла в противоположную сторону от прогресса. Мотивации к учебе не было; наркомания, алкоголизм, преступность дошли до предела. Уезжали все, кто мог уехать, оставались те, кому ехать было некуда.

И даже успешные производства, которые никак не были связаны с причиной кризиса – тот же Jaguar, тот же Cadberries, – они все страдали, потому что имидж города стал хуже некуда. Слово «инвесторы» даже не произносилось вслух, потому что город был никому не нужен. Я, конечно, немного утрирую. Были какие-то островки, которые, не развиваясь, продолжали жить. Но эта утрированная картина сравнима с обстановкой в ряде российских городов, когда кажется, что нечто важное, на чем держится город, ушло, а что-то другое еще не пришло. Вот так же было в Бирмингеме.

Собрались руководители города, представители общественности, бизнеса. У всех было отвратительное настроение. Нужно было сесть и думать: "Что делать?" Не кто виноват, а что делать! Можно было начинать делать какие-то маленькие нововведения, проводить консультации, привлекать инвесторов. Наверное, это как-то приостановило экономическое падение, но вряд ли изменило состояние города".

СИМФОНИЯ ЭКОНОМИКИ

«Небольшая группа профессиональных стратегов, которым было поручено изучать опыт других городов, пришла к выводу, что выбрать свой путь можно, если очень внимательно изучить мировой опыт. Составили специальные рабочие группы и заслали гонцов во все концы мира, проводили мозговые штурмы с участием сотен специалистов и всевозможные формы предпроектной подготовки, и, наконец, родился новый, очень рискованный сценарий развития города. Если в структуре экономики преобладали, скажем, традиционные секторы, а новые были чрезвычайно малы, поставили задачу через двенадцать лет изменить это полностью: новые секторы сделать лидирующими на 60-80 процентов, а традиционные свести к минимуму. Соответственно, с точностью до наоборот изменилась структура финансирования: всё, что поддерживалось в первую очередь напрямую из бюджета города, лишилось этой поддержки. Нужно было искать другие источники финансирования. Бюджетов никогда не хватает. Это общая тенденция – **гораздо меньше бюджетных средств, чем это необходимо для изменения экономики.**

Был разработан новый стратегический план развития Бирмингема, где - вы не поверите! - промышленный, экономически упаднический центр поставил для себя цель: стать городом европейской величины. И начать решили с симфонической музыки. Как наивно, скажете вы, причем тут симфоническая музыка? Какое отношение она имеет к машиностроению, безработным, наркомании и отвратительной репутации города? Ответ прост: чтобы привлечь жителей, инвесторов, туристов, у города должна быть «изюминка»!

У нас был хороший симфонический оркестр (почти каждый город может похвастаться чем-то таким, чего нет у соседей), но плохой зал для этого оркестра. И в Бирмингеме рискнули построить стратегию города на пяти крупных нововведениях, одним из которых был новый зал для симфонических концертов. Этот зал должен был стать частью дворца собраний – такого очень модного концертно-конференционного центра, где бы встречалось европейское сообщество. Это было похоже на шутку. Все равно, что взять самый провинциальный город, который вы можете себе представить в России, и сказать: «Там через 3 года будет филиал Брюсселя». Потом разработчики стратегии сказали: нужно создать крупную арену для разных чемпионатов, где могут проводиться концерты и другие шоу, в зависимости от того, на что у населения и гостей хватит денег. У нас уже был частично построен выставочный центр за чертой города. Можно было сделать его региональным и муниципальным, но мы поставили более амбициозную цель - выйти на международный уровень и создать для этого соответствующую инфраструктуру. Есть еще несколько нововведений, касающихся культуры, спорта, бизнеса, выставок.

Создана концепция - нужно начинать. Но денег, как всегда, не хватало. Надо быть реалистами: трудно найти деньги на реализацию красивого плана. А если делать только то, на что хватает средств, конкурентноспособным город не станет».

ТАК ВЕДЬ ЭТО ЖЕ УДОБНЫЙ ГОРОД!

«Денег не было на реализацию ни одного из этих стратегических нововведений. В Великобритании **на каждый вложенный фунт необходимо привлечь по крайней мере пять фунтов из других источников.** И сделать это надо, задействуя средства массовой информации. Например, открывается блок выставочного центра, к нам приезжает Ее Величество Королева, перерезает ленты. Она стоит в роскошной шляпке, и весь мир, глядя на ее шляпку, замечает, что за ее спиной Бирмингем. Пресс-конференции помогают хотя бы напомнить миру, что где-то там, в дыре, есть что-то интересное, и город еще не совсем умер. Это была первая цель.

Было очень мудрое, грамотное, с точки зрения менеджмента, решение - сделать стройный и толковый бизнес-план. Это не просто слова. Мне посчастливилось быть свидетелем и, в какой-то мере, участником реализации стратегии Бирмингема. По крайней мере за 15 лет было сделано очень многое. Представьте, если взять эти крупные нововведения (допустим, их пять в вашем городе: в области культуры, спорта и еще чего-то) и, вместо того чтобы каждый из этих проектов боролся за своего инвестора, объединить их в консорциум, разработать грамотную систему управления, где только на самом верху будут участвовать городские власти как главный дизайнер реализации стратегии. Если действовать разрозненно, возникает конфликт финансовых, политических и прочих интересов, и при этом никому не будет хватать средств. Вот с этого момента начинают работать профессионалы, которые, объединяя инфраструктуру еще не созданного хозяйства, уже думают, где и как они привлекут деловые круги, общественность, ученых, мировой опыт.

На этом этапе что-то должно быть самым лучшим в мире – без этого вы о себе заявить не сможете. Нам не хватало денег на хороших дизайнеров, архитекторов, на ту инфраструктуру, которую хотелось бы создать. Но что-то должно быть лучшим в мире. Вы не поверите, что было выбрано для промышленного центра – акустика в симфоническом зале. **Мы поставили цель: качество звука – лучшее в мире.** Для этого нужно было нанять самых лучших специалистов, найти строительные материалы для разработки технической стороны, чтобы все было самым-самым. И мы справились. Почти на следующий день после окончания строительства зала календарь концертов был заполнен на год вперед: в список входили самые лучшие оркестры мира, для которых звук – не последнее условие. И сейчас Бирмингем - столица различных конкурсов симфонической музыки. Этот зал многофункциональный, там передвигаются стены в аудиториях для разного рода мероприятий. Там проводится, скажем, жеребьевка чемпионата по футболу.

Через 12-15 лет Бирмингем стал городом цветов и фонтанов, сейчас там бум на рынке жилья. По очищенным промышленным каналам, которые были помойками, теперь плывут гондолы. По центральной площади проходила трасса для машин, нечем было дышать, и только смертники ходили там пешком – сейчас это площадь с водопадами и фонтанами, там встречаются влюбленные.

У нас образовалась очередь инвесторов. Именно они создали транспортную дорогу, которая связала выставочный центр, все гостиницы прямой удобной линией, и за двадцать минут вы можете проехать к любому месту.

И последнее – вы приходите на главную улицу, ничего не зная о городе, у вас нет знакомых, у вас нет никого, кто вам поможет. Что вы делаете? Вы идете по центральной улице, а там есть серия агентств по устройству на работу, причем частных, государственных и других, которые с учетом вашей квалификации найдут вам работу и помогут, если нужно, немножко подучиться, переучиться, пройти переподготовку, переэкзаменовку. Если вы в городе не совсем легально, вам дадут консультацию по поводу виз и работы. «Центр обучения» (learning shop) – маленькая комната в центральной библиотеке возле городского зала, это не требует больших инвестиций. Ну что, разве это нельзя сделать в вашем городе? Информация по всем видам обучения и переобучения: платные, бесплатные, однолетние, многолетние курсы, информация о фондах, где реально получить грант. Да вы завтра будете за партой, если действительно хотите подтянуть свой уровень знаний. Так и с жильем: купить, снять или прочее – без проблем. Рядом аэропорт: если вам вообще все не нравится, вы быстро улетите - есть масса туристических агентств, которые знают, как это сделать. Удобно? Конечно. Привлекательно? Естественно!"

СТРАТЕГИЧЕСКОЕ ПАРТНЕРСТВО

«Вектором развития Бирмингема являлось стратегическое партнерство, в котором связь с общественностью стала одним из мощных инструментов реализации плана. Вот почему мой доклад называется не просто «Один из британских методов работы с общественностью», а именно «Стратегическое партнерство». Потому что без четкого вектора, куда мы идем, разговор о том, как мы это будем делать, становится вторичным. Коллега однажды сказал мне хорошее английское выражение: «To change the deck chairs on Titanic». Оно означает: менять положение кресел для загара на "Титанике", то есть нет смысла говорить о каких-то изменениях, когда корабль идет ко дну.

Мы можем сколько угодно обсуждать способы совершенствования системы диалога с общественностью и экономические перемены в городе, но без изменения курса это будут лишь пустые слова.

Создание гражданского общества – это не цель, это скорее результат и средство для того, чтобы жизнь стала лучше. В центре всего – качество жизни людей. Как связаны понятия «зрелость гражданского общества» и «привлекательность города»? По-моему, я немножко ответила на этот вопрос: **то, что нужно жителю - нужно инвестору, туристу, и именно это делает жизнь горожан интереснее.**

Итак, стратегическое партнерство – это форма взаимодействия органов и институтов власти, общественности (в том числе НКО), социальных групп, СМИ, бизнеса, науки и других участников с целью разработки и реализации стратегических планов и программ».

Не так давно, в мае, на центральной площади Ангарска появился большой щит с надписью: «Сильный город - единый город». Пример развития Бирмингема лишь подтверждает это.

Сегодня у Ангарска есть все, чтобы развиваться стремительно и динамично.

У руля стоит власть, которая просто заряжена на успех. Люди, любящие город, которые хотят жить и работать здесь. Работать не на словах, а на деле.

Есть очень активные общественные организации. Они уже сейчас входят в Общественную палату при мэре, влияют на городскую политику. Есть и партнерство «Ангарчане», которое пока не берется за глобальные проекты, а строит корты, детские площадки, проводит благотворительные акции. Для этого, как выясняется, не нужно много денег. Общественный ресурс – вот сила!

В городе уникальный Музей часов, сооружается уникальный дворец спорта - по крайней мере он может быть таковым!

Над планом социально-экономического развития Ангарска в прошлом году активно работал Институт экономики города (Москва) при финансовой поддержке НК ЮКОС. Утверждена концепция развития. Будет ли этот институт продолжать работу у нас - пока неизвестно. Но с ним или без, горожанам самим нужно будет решать, куда плыть кораблю под названием АНГАРСК.

НАСТРОЕНИЕ КАКОВО?

Во!

Вы были в Вообразилии? Это сказочная страна детства совсем рядом - в загородном лагере «Юбилейный». В настоящий момент ее основное население составляют дети – 530 человек.

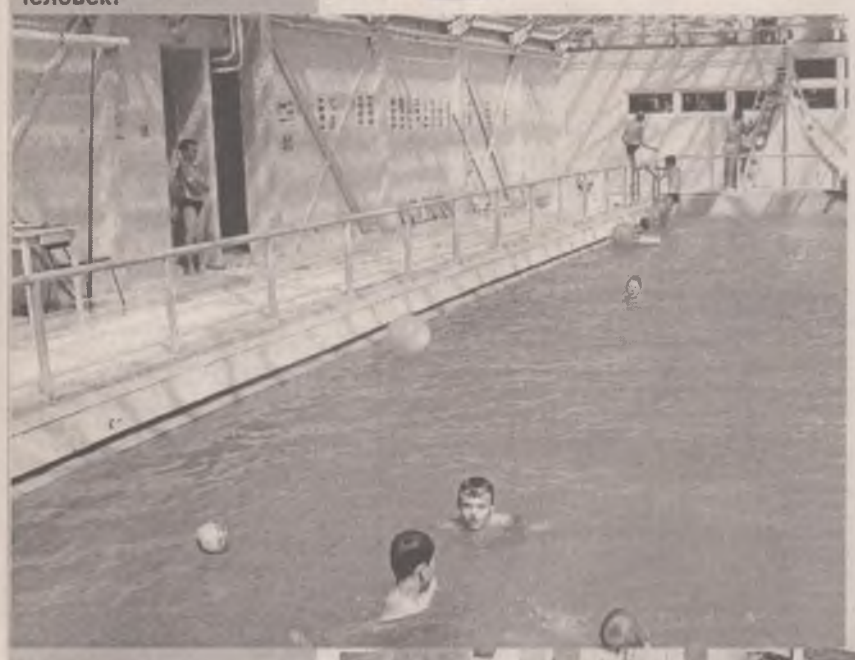

На фото автора: *Суперлето в "Юбилейном"*

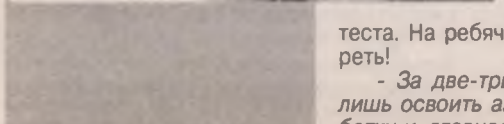

Ирина БРИТОВА

- Второй сезон мы решили посвятить добрым сказкам, - рассказывает Надежда Орешкова, старшая вожатая. *– У нас есть своя легенда, в ней говорится, что раньше Вообразилию населяли добрые волшебники, они умели творить чудеса, используя заклинания из книги сказок. Но однажды на маленькую страну напали враги, и, чтобы книга не попала к злым людям, волшебники спрятали по странице в разных уголках государства. Теперь им предстоит собрать книгу и снова научиться делать добро.*

Теперь каждый веселый праздник, забавные мероприятия и полезные дела способствуют поиску пропавших страниц. Недавно в Вообразилии состоялись фестиваль игры и игрушки, церемония бантиков, модный зоопарк, спортивный праздник. В день нашего приезда вообразильцы готовились к большому центральному празднику.

В отличие от пионерских лагерей моего детства, в «Юбилейном» нет заорганизованности и строевых занятий. **Каждый ребенок находит себе дело по душе. Спортивные секции, хореография, творческие кружки, игровые комнаты с изобилием игрушек.** Кто сказал, что летом дети не читают? Неправда! Маленький зал библиотеки был заполнен юными читателями. На верандах в каждом корпусе шли занятия: ребятишки мастерили воздушных змеев, создавали поделки из бумаги, лепили из соленого теста. На ребячьи работы любо-дорого посмотреть!

- За две-три недели сезона дети успевают лишь освоить азы, создать какие-то свои наработки и, главное, увлечься. Вернувшись в город, они продолжают заниматься полюбившимся делом в творческих кружках в школах, клубах, - говорит Екатерина Удовенко, руководитель студии «Хлебная сказка».

- Мы видим, с каким увлечением занимаются ребятишки, - поделились тайной воспитатели, *- а после отбоя приходим в студию и сами с удовольствием лепим из соленого теста.*

Конечно, самое любимое занятие в летнюю жару – купание. Была бы ребячья воля, они из бассейна днями бы не выныривали. Вот для этого и составлен график - для каждого отряда свое время.

- Дети у нас суперактивные, умные, добрые. Мы никого не заставляем, не обязываем участвовать в концертах, соревнованиях, они сами хотят принять участие во всех мероприятиях, - нахваливает ребятишек Надежда Орешкина.

В «Юбилейном» созданы условия, когда суперактивным быть выгодно. За это «бабки» получаешь! Так называется валюта Вообразилии. Получить деньги можно в банке. Но за просто так «бабки» не дают. Заработай! Где получить работу? На бирже труда. Здесь все по-взрослому. За каждый вид трудовой деятельности свои расценки: уборка холла – 20 «бабок», почистить ведро картошки в столовой – 12, одна заплетенная голова – 5 «бабок». Существуют фирмы, которые набирают работников. К примеру, «Мегаальянс» занимается погрузочно-разгрузочными работами. От грузчиков отбоя нет. На территории лагеря ни бумажки, ни соринки, потому что за каждую сданную бутылку, заправленную кровать, подметенную дорожку получаешь «бабки». Ребятишки веники и метлы друг у друга из рук вырывают. Участие в концертах, конкурсах, спортивных мероприятиях тоже имеет свою цену.

А куда тратятся "бабки"? На дополнительное время на дискотеке и купание в бассейне, на мороженое, шоколад и конфеты в местном баре, на музыкальные заявки по радио, на аукцион игрушек. Можешь использовать деньги сразу, можешь положить в банк под проценты. Для банкиров главное, чтобы к завершению сезона сошелся баланс: все выданные деньги нашли свое применение. А иначе, какой стимул их зарабатывать?

Существует в лагере свой ребячий суд. Наказание в виде штрафа и всеобщего осуждения можно получить за маты, оскорбления и прочие провинности.

Каждый год в «Юбилейном» делается что-то новое для более комфортного отдыха детей. В нынешнем году построили трибуны на стадионе, беседки, реконструировали бассейн, завезли новую мебель.

Живут ребятишки в благоустроенных корпусах в комнатах по пять человек. Кормят их пять раз в день, в меню - фрукты, овощи, соки, выпечка, сладкое.

Впервые в этом году для ребят организованы автобусные экскурсии на Байкал с посещением Лимнологического музея, заездом в Тальцы, в Музей деревянного зодчества, с катанием на катамаранах и обедом на турбазе «Ангара».

А еще в «Юбилейном» есть своя площадь звезд. В честь самых активных, спортивных, артистичных «зажигается» именная звезда.

- Однажды я спросила ребят, что бы они хотели увидеть или провести необычного в нашем лагере? - рассказывает Надежда Орешкина. *- Они ответили: чтобы сезон повторился снова!*

33 МИЛЛИОНА "НАЛИЧКИ" В ДЕНЬ

Яков КАРП

Тридцать три миллиона рублей наличности оказалось в один день в руках ангарчан. Именно столько 7 июля в течение дня было выдано Альфа-Банком. Около 20 миллионов рублей клиенты банка изъяли из банкоматов, остальное получили в операционном зале. Поразительно не только то, как справились службы инкассации и все, кто задействован в привозе хрустящих купюр в город, но и то, что рынок практически не среагировал на это. А ведь в руках у горожан оказались очень внушительные суммы.

Любая буря, тем более искусственная, когда-то стихает. Волна массового снятия средств со счетов Альфа-Банка в Ангарске тоже уже почти превратилась из цунами в привычную мелкую рябь. Как сообщил нам управляющий ангарским офисом Альфа-Банка Николай Мельник, если в среду через банкоматы было выдано в 15 раз больше средств, чем в обычные дни, то уже 8 июля эта сумма сократилась почти втрое. В этот день из банкоматов изъято примерно 6 миллионов рублей, в пятницу падение продолжилось - снято около 3,5 миллиона рублей. На дачах господствует натуральное хозяйство - в выходные нам не очень нужны деньги: за субботу-воскресенье суммарное снятие составило около 4 миллионов рублей. Еще не штиль, но уже и не шторм: ведь до ажиотажа в банкоматах Альфа-Банка в Ангарске и Усолье-Сибирском ежесуточно обналичивалось около 1,3 миллиона рублей.

По словам Николая Мельника, сейчас в Ангарске и на территории АЭХК работают все банкоматы Альфа-Банка; карты банка принимают платежные системы VISA и Mastercard, работает эквайринг (оплата покупок по картам Альфа-Банка в торговых точках). По случаям отказов в приеме карт в отдельных магазинах ведется урегулирование вопроса с их руководством. В срок перечисляется зарплата работникам АЭХК: зачисление средств на их пластиковые карты произведено во второй половине дня во вторник.

В отличие от ГУТА-Банка, Альфа-Банк ни на минуту не приостанавливал обслуживание счетов юридических лиц; операции по приему платежей и наличности, по перечислению средств ведутся в полном объеме.

Введенные в прошлый четверг в Альфа-Банке новые условия досрочного расторжения договоров резко сократили снятие средств со срочных вкладов физических лиц. Трезво поразмыслив, ряд вкладчиков, намеревавшихся преждевременно закрыть срочные вклады, передумали, чтобы позже полностью получить проценты и сумму вклада. Терять собственные деньги (10 процентов от суммы вклада) из-за собственного страха невыгодно, проще уж потерпеть пару дней. Так, в понедельник в офисе Альфа-Банка снятие со срочных счетов составило 1,3 миллиона рублей; большая часть этой суммы - вклады, срок действия которых закончился 12 июля.

ПЛАСТИК ИЛИ ЗВОНКАЯ МОНЕТА?

Яна РУДИНА

Администрация Ангарска намерена продолжать сотрудничество с ГУТА-Банком по выплате заработной платы бюджетникам. Об этом на брифинге в понедельник сообщил мэр Ангарска Евгений Канухин. **В то же время Евгений Павлович подчеркнул, что участие бюджетников в зарплатном проекте станет добровольным: для желающих получать заработную плату наличными будет организована и эта форма выдачи зарплаты.**

Как сообщил на брифинге в Ангарске во вторник управляющий иркутского филиала ГУТА-Банка Михаил Стебихов, его учреждение станет отделением Внешторгбанка. Планируется, что при смене учредителя название банка будет сохранено. В настоящее время политика, менеджмент и подбор кадров ГУТА-Банка устраивают Внешторгбанк, поэтому кадровых перестановок не ожидается.

РЯДЫ ПАНИКЕРОВ РЕДЕЮТ

Анна СЕРЕГИНА

Несмотря на шумиху, неразбериху, панику и ажиотаж в понедельник и вторник в ангарский офис ГУТА-Банка с заявлениями о возврате вкладов обратились всего около 200 человек. По наблюдениям сотрудников банка, еще примерно столько же ангарчан были намерены написать заявление о возврате вкладов, но отказались от этого намерения после беседы с банковскими работниками. Заявления от тех, кто открывал вклады в дополнительном офисе в 206 квартале, принимаются там же; все остальные вкладчики могут обратиться в офис на улице Карла Маркса, 56. Утром в среду у входа в банк стояла небольшая очередь. Впрочем, это могло быть вызвано желанием электролизников обналичить свою зарплату. Во вторник ГУТА-банк в полном объеме выполнил обязательства по зарплатному проекту АЭХК.

По состоянию на вторник в городе были загружены и работали банкоматы в здании АУСа, в фойе городской администрации, в дополнительном офисе "Ангарский", в Музее часов, на территории АЭХК. Загрузку наличностью банкоматов в торговых точках планируется возобновить к концу текущей недели - в дни ажиотажа руководители магазинов, где установлены банкоматы, сами просили банк не привозить в них деньги.

Работа системы "Телебанк" (возможность управлять своим счетом через Интернет) на прошлой неделе задействована частично - временно ограничен круг платежей. Так, уже возможны платежи между клиентами системы "Телебанк" и продажа ими валюты, но пока невозможны ее покупка и открытие новых вкладов. Впрочем, нельзя пока открыть не только виртуальный, но и реальный счет в ГУТЕ.

Если с "физиками" (так на финансовом жаргоне называют простых вкладчиков, физических лиц) ситуация стабилизируется, то с юридическими лицами сложнее. ГУТА-Банк пока не обслуживает предприятия и организации. В операционных кассах ГУТА-Банка временно не проводятся валютообменные операции.

По состоянию на вечер вторника карты ГУТА-банка не обслуживались ни в одной торговой точке Ангарска. Возобновить прием карточек было решено сперва в крупных продовольственных магазинах. Уже достигнуто соглашение о приема карт в сети супермаркетов "Континент", супермаркетах "Виктория" и "Юбилейный"; магазины согласны - теперь банк ждет "добро" из Москвы и готов отладить систему в ближайшие дни.

«СКАЧКИ» ДОЛЛАРА И ЕВРО

Марина СЕРГЕЕВА

Слухи о «скачках» доллара и евро за последнюю неделю в связи с неприятностями вокруг банков возникли не на пустом месте. По данным Сибирского информационного агентства, 6 июля, накануне неприятностей с ГУТА-банком, в ангарских обменных пунктах минимальная цена за один доллар составила 29 рублей 19 копеек, за один евро – 35 рублей 89 копеек. К вечеру 7 июля в связи с ажиотажным спросом цены на доллары и евро в ангарских банках повышались несколько раз в течение дня. К вечеру достигли максимальной отметки. К примеру, в Альфа-банке доллар продавали за 33 рубля 30 копеек, евро – за 40 рублей 50 копеек. Высокие цены на валюту продержались до 13 июля, а затем началось снижение курса.

14 июля в ангарских обменных пунктах минимальная цена продажи составила 29 рублей 38 копеек, на евро самая выгодная цена покупки - 36 рублей 29 копеек. Кстати, в среду в Иркутске минимальная цена за доллар составила 29,32 рубля, за евро - 36,25 рубля.

ЖАРА, ЖАРА...

Евгения УСТИНОВА

Лето - жаркая пора даже у нас в Сибири. Когда столбик термометра поднимается выше 30 градусов, резко повышается объем продаж прохладительных напитков и мороженого.

Как рассказала Людмила Демьяненко, начальник отдела сбыта Ангарского пивоваренного завода, в нашем городе 31 точка, торгующая квасом. Все они принадлежат частным предпринимателям. В среднем в день реализуется 3-4 тонны "жидкого хлеба".

- В жаркие дни объем продаж увеличивается в 2-2,5 раза. Например, пятого и шестого июля из-за жары было продано 10 тонн кваса, и даже не хватило, - отметила Людмила Демьяненко.

По словам Алены Попретинской, маркетолога фабрики мороженого "Ангария", летом наибольшей популярностью у жителей Приангарья пользуются низкожирные сорта мороженого, фруктовый лед.

В весенне-летний период число активных потребителей, то есть тех, кто ест мороженое ежедневно или несколько раз в неделю, увеличивается с 15 до 25 процентов (примерно в 1,6 раза). Половина из них - дети и молодежь в возрасте от 10 до 20 лет.

1 августа-заключительная часть акции от "ЕВРОПЕЙСКОГО"-"С Днем Ремонта!"

Хорошее настроение с "ЕВРОПЕЙСКИМ" и группой "ПЛАЗМА"

1 Августа! В ДК "Современник"

Вход по купонам от "Европейского"

- Купи товар на сумму 3т.р.
- Получи купон
- Приди на шоу 1 августа
- Выиграй приз!

Главный приз – строительно-отделочные материалы на сумму 100 тыс.руб.
Второй приз – 50 тыс.руб.
Третий приз – 30 тыс.руб.

Справки по тел.: 65-83-57, 65-83-46

ДУШ ДЛЯ ТЕЛА И ДУШИ

Евгения УСТИНОВА

Ангарчане, имеющие какие-либо проблемы со здоровьем, особенно тяжело переносят жару, но и остальным горожанам приходится туго.

Лучшее спасение от палящего солнца - теплый или прохладный душ. Если в самое пекло у вас разболелась голова, появились жажда и сонливость, начало тошнить, то немедленно спрячьтесь в прохладное место, выпейте холодной воды и, по возможности, положите на голову холодный компресс. При тепловом ударе велика опасность потери сознания.

За последний месяц с этим диагнозом в больницы обращалось всего несколько человек. Как нам рассказали в БСМП, в нашем городе не наблюдается увеличения вызовов в связи с повышением температуры воздуха. Напротив, летом количество нуждающихся в скорой медицинской помощи уменьшается, так как многие люди перебираются на дачи и там своими силами борются с жарой.

А теперь полезные советы. Теплового или солнечного удара вполне можно избежать, если употреблять каждый день зеленый чай. В нем содержится большое количество витамина С, который предотвращает расширение стенок кровеносных сосудов и снижение давления. Гипертоникам в жару врачи рекомендуют принимать утром полстакана свекольного сока, а на ночь - стакан теплого нежирного молока с медом.

Еще врачи рекомендуют каждый день становиться на весы - если в жару вы явно теряете вес, то это происходит за счет жидкости. Нужно восстановить в организме водный баланс. Особенно за весом нужно следить в пожилом возрасте и при наличии хронических заболеваний. Больные люди должны постоянно следить за артериальным давлением - его снижение говорит об обезвоживании организма. Немедленно выпейте воды. Старайтесь не употреблять газировку, отдайте предпочтение минеральной воде без газа. Хорошо утоляют жажду охлажденный сок, компоты, квас и морсы.

Без особой необходимости не стоит выходить из дома с 11 до 16 часов. И желательно в гардеробе иметь простую хлопчатобумажную одежду светлых тонов, тогда солнечные удары вам не страшны.

И последнее: если у вас все-таки случился тепловой удар и вы потеряли сознание, не стоит надеяться только на свои силы - обратитесь к врачу.

СПАСАТЬ МУЖА–АЛКОГОЛИКА ИЛИ РАЗВЕСТИСЬ С НИМ?

Подготовила
Светлана ПАВЛОВА

На вопросы читателей отвечает Андрей МИХАЙЛОВ, заведующий Наркологическим реабилитационным центром Ангарска

ПЬЯНЫМ НАРОДОМ ЛЕГЧЕ УПРАВЛЯТЬ

Недавно в СМИ прочитал: из-за проводимой политики спаивания населения страну ожидает «алкогольный коллапс». Так ли это на самом деле? Как складывается ситуация в Ангарске? (В.П. Астафьев)

- Владимир Павлович, мы уже давно перешагнули тот рубеж потребления алкоголя на душу населения, за которым начинается генетическое вырождение нации.

По данным Всемирной организации здравоохранения, полное «угасание этноса» наступает при объеме алкогольного производства **в 8 литров** на душу населения ежегодно. В России этот показатель еще в 2000 году достиг **18,5 литра**. Так что до катастрофы нам осталось совсем немного.

В Ангарске ситуация не хуже и не лучше, чем в целом по стране. Самое страшное у России впереди. Что касается «политики спаивания», то это так: пьяным народом легче управлять.

Сейчас стали появляться «пивные алкоголики» - подростки. Много ли их в нашем городе? Как уберечь ребенка от этой напасти? (В. Константинова)

- Официальной статистики о «пивных алкоголиках» нет. Но мы видим, что творится вокруг. Наблюдаем алкогольную зависимость при употреблении пива у подростков 13-15 лет.

«Пить пиво – это круто!» - 24 часа в сутки убеждает нас реклама. Спасти может только правдивая информация и профилактика с начальных классов школы, а возможно, и раньше.

Некоторым детям 4-5 лет нравится пиво, легкое вино. Не является ли это предтечей алкогольной зависимости? (Вопрос из купона)

- Для таких малышей достаточно нескольких месяцев даже эпизодического употребления спиртного, чтобы развилась алкогольная зависимость. В таком случае прогноз будет крайне неблагоприятный! Излечение практически невозможно.

Если муж пьяница, какова вероятность, что сын пойдет его дорогой? (Ф.С. Алехина)

- Фаина Семеновна, все зависит от обстановки в семье, генетика здесь – не главное. Как сын относится к отцу? Как отец относится к матери? Вот что важно, и что в будущем даст свои всходы. Ребенок в семье должен получить порцию добра и любви.

Дед и отец сына имеют алкогольную зависимость. Передается ли это по наследству? Сыну сейчас 11 лет. Можно ли предпринять какие-нибудь профилактические меры? (А. И. Серебрянникова)

- Алевтина Ивановна, наследственность, конечно, играет свою роль. Наверняка, у сына могут быть предпосылки к развитию алкоголизма, но это не фатально. Сын не должен быть предоставлен самому себе, постарайтесь заинтересовать его чем-нибудь в этой жизни, будьте чаще рядом с ним, станьте ему другом. Советую Вам прийти к нам в Центр на консультацию. Одной или с сыном.

СЫН ПРИСТРАСТИЛСЯ К РЮМКЕ В АРМИИ

Сам я выпиваю, но контролирую себя. Сын в армии пристрастился к спиртному. Лечили его в прошлом году у нарколога (на ФЗО). Прошел половину курса лечения. Затем самостоятельно принимал «Витаэль», рекламируемый по телевидению. Результата видимого нет: чуть выпил, и сдержаться не может. Нервный, агрессивный, настроение часто меняется. Что посоветуете? Как записаться к Вам на прием? (Виктор Максимович)

- Виктор Максимович, вне всякого сомнения, у Вашего сына проблема достаточно серьезная. Ждем его на консультацию. Главное - было бы с его стороны желание изменить ситуацию. Все поправимо. Адрес Наркологического реабилитационного центра: **улица Мира, 17** (напротив магазина «Русь»). Наш телефон: **529-183**, (можно позвонить, согласовать время встречи).

В каких дозах алкогольные напитки опасны? (И. М. Павлюченко)

- Иван Митрофанович, если у Вас нет зависимости от алкоголя, то бокал красного виноградного вина в хорошей компании или за семейным столом не повредит. Если Вы контролируете количество употребленного Вами спиртного, то, выпив в гостях или после баньки граммов 100-150 водки, не создадите для своего организма проблем. Но если все это для Вас – только начало, прелюдия очередного запоя, то лучше не экспериментировать. Если есть зависимость от алкоголя – он опасен в любых дозах.

При каких показателях человек считается алкоголиком? (Евгения Романова)

- Если человек в состоянии опьянения не контролирует ситуацию, количество выпитого, утром, после принятого накануне, чувствует себя «не совсем комфортно»; у него появляются «провалы в памяти»; в состоянии опьянения он становится «проблемой» для себя и окружающих - то этот человек уже **алкоголик**. Даже если присутствует хоть что-то из вышеперечисленного. И, скорее всего, – это мой пациент.

НАЧАЛО... КОНЦА

Если муж алкоголик, как вести себя с ним домочадцам? (Вера Сергеевна)

Муж - пьяница. Живем вместе 20 лет. Спасать ли его от алкоголизма или развестись с ним? (Антонина Митрофановна)

- Если Ваш муж хочет лечиться, помогите ему в этом, поддержите. Если не хочет – расставайтесь, не превращайте свою жизнь в ад.

Мой муж каждый день пьет пиво. Настроение у него стало часто меняться. Начались нелады на работе. Никакого разговора о своей проблеме не приемлет. Что делать? (Наталья Сафина)

- Проблема Вашего супруга очень серьезная. Любой следующий день может стать началом конца. Если он не согласится сам прийти к нам в Центр на беседу, приходите одна. Постараемся помочь. Напоминаю координаты Центра: **улица Мира, 17** (напротив магазина «Русь»), телефон: **529-183.**

КОД РЕБЕНКУ НЕ ПОМЕХА

Мой муж раньше сильно пил. Теперь закодировался. Не пьет уже три года. Можно ли нам завести ребенка? (Вопрос из купона)

- Все дело в том, на какой срок Ваш муж закодировался и собирается ли «экспериментировать» с алкоголем после окончания срока. Если он настроен и в дальнейшем вести трезвую жизнь, то желанный ребенок вам будет только в радость.

Если еще каких-то 5-6 лет назад увидеть утром человека в транспорте или на улице с бутылкой пива было в диковинку, то теперь это стало нормой. Почему так произошло? (И.Д. Сафонов)

- Иннокентий Дмитриевич, Вы сами ответили на свой вопрос: потому что это стало нормой. Скажем спасибо рекламе.

Подсчитано ли, сколько в Ангарске женщин-алкоголичек? (К.Т. Терещенко)

- На учете в нашем городе **около 2300 мужчин и женщин, страдающих алкогольной зависимостью.** Приблизительно четвертая часть из них – «прекрасный пол». Остается добавить, что официальная статистика, увы, не отражает реального положения вещей. Умножьте эту цифру, как минимум, на 5.

Сколько в этом году было случаев отравления алкоголем? (В. М.)

- Ответ знают врачи БСМП и работники моргов. Могу только отметить, что любое злоупотребление алкоголем – это уже отравление.

Где в Ангарске лечат от алкоголизма анонимно? Платно или нет? (Л. Федоришев)

- В стационарах и поликлинике Ангарской городской психиатрической больницы. Услуга платная, но, согласитесь, те, кто прибегают к ней, пропивают намного больше. Вот некоторые расценки нашей больницы: **купирование похмельного синдрома при алкоголизме** – 330 рублей в сутки; **купирование абстинентного синдрома при наркомании** – 280 рублей в сутки; **лечение алкоголизма** – 160-270 рублей в сутки; **лечение постабстинентного состояния при наркомании** – 210 рублей в сутки.

Мы уже давно перешагнули тот рубеж потребления алкоголя на душу населения, за которым начинается генетическое вырождение нации. По данным Всемирной организации здравоохранения, полное «угасание этноса» наступает при объеме алкогольного производства в 8 литров на душу населения ежегодно. В России этот показатель еще в 2000 году достиг 18,5 литра. В Ангарске ситуация не хуже и не лучше, чем в целом по стране.

ВЫХОД ТОЛЬКО ОДИН

Какой из методов лечения от алкоголизма самый результативный? На какие критерии эффективности метода лечения надо обращать внимание родным и самому алкоголику? (И.Г. Селина)

- Ирина Георгиевна, любой метод – это только поддержка нуждающегося в лечении от алкоголизма. В любом случае, **бросает пить сам человек**. Критерий – чтобы трезвая жизнь была в радость.

Говорят, что излечение от алкоголизма – это миф. Неужели все так безнадежно? (Е. Огарина)

- **Зависимость от алкоголя неизлечима**. Многие понимают излечение, как возможность пить под контролем. Так не бывает. **Выход один – не пить.** К счастью, многие, относящиеся, скажем так, к группе риска, понимают это. Ну а если поняли – прогноз благоприятный.

Для резкого сокращения алкоголизма в Ангарске предлагаю:
- организовать анонимное лечебное учреждение по избавлению от алкогольной зависимости на добровольной основе по заявлению больных или их родственников;
- лечебное учреждение должно быть вдали от города, в сельской местности;
- финансирование его осуществлять за счет благотворительности и заработка больных;
- это учреждение освободить от социального налога и закрепить законодательно.
Каково Ваше мнение? (Петр Алексеевич)

- Целиком с Вами согласен, Петр Алексеевич. Необходимо лишь желание властных структур. Чтобы спасти тех, кого еще можно спасти, нужна реальная программа. А самое главное – ее финансовое обеспечение на федеральном и местном уровнях.

ТВОИМИ БЫ УСТАМИ...

Существует ли специальная пища, которая может помочь уменьшить тягу к алкоголю? (Н. Севостьянов)

- Специальной пищи, уменьшающей тягу к алкоголю, не существует. Единственное, что можно посоветовать, – использовать в рационе питания побольше сладкого (мед, варенье, карамель). А эффективность широко рекламируемых пищевых добавок, якобы позволяющих уменьшить тягу к спиртному, на самом деле сильно преувеличена. Острая, резко соленая пища, наоборот, может усилить эту тягу.

Говорят, что для выведения вредных веществ из организма надо выпивать по 50 граммов водки. Так ли это? (Вопрос из купона)

- Здоровая пища прекрасно справляется с выведением вредных веществ из организма. Не надо травить его алкоголем. Кроме того, при вредных условиях труда есть огромный арсенал пищевых продуктов и добавок, помогающих освободиться от опасных составляющих. Например, хороши фруктовые соки, кисломолочные продукты.

Моя дочь (ей 25 лет) пошла в отца – пьет. Неужели играет роль наследственность? Что делать? Можно ли ее вылечить? Куда обратиться, чтобы с учетом этих обстоятельств помочь ей? И возможно ли излечение от алкогольной зависимости в ее возрасте? (Вопрос из купона)

- К сожалению, Вы не указали, сколько лет Ваша дочь употребляет алкоголь. **Для женского организма каждый год злоупотребления спиртным имеет огромное значение.** Но надежда остается всегда.

Главное – желание Вашей дочери начать трезвую жизнь. Лечение женского алкоголизма требует комплексных мер, потому что придется излечивать не только тело, но и душу. Считаю, что в 25 лет такой человек не потерян. Не отчаивайтесь! Адрес нашего Центра и телефон мы указали выше. Можно еще обратиться в Ангарскую психиатрическую больницу: **улица О. Кошевого, 4.**

Криминал

По сообщению пресс-службы ГУВД Иркутской области

КРИМИНАЛЬНАЯ СТАТИСТИКА

В период с 27 июня по 10 июля на территории Ангарска и Ангарского района по линии милиции общественной безопасности было выявлено 54 преступления, из которых 36 раскрыты. По линии борьбы с незаконным оборотом наркотиков зарегистрировано 4 преступления, 12 нарушений закона экономической направленности и 2 налоговых правонарушения. Раскрыто 31 преступление из числа ранее совершенных. Задержаны 7 преступников, находящихся в розыске.

С 4 по 10 июля по линии уголовного розыска возбуждено 14 уголовных дел, из которых 8 раскрыты. Задержаны 7 человек, и еще 6 арестованы. Из незаконного оборота изъят 91 литр спиртных суррогатов.

С ЛОМОМ НА МИЛИЦИОНЕРА

В ночь на 2 июля во время проведения профилактического рейда сотрудники ангарской милиции задержали с поличным человека, пытавшегося совершить кражу автотранспорта. Около четырех часов утра оперативная группа в составе оперуполномоченного уголовного розыска и двух участковых заметила, что в автокооперативе «Тепличный», расположенном в 15 микрорайоне, неизвестный взламывает гаражный бокс. При задержании автокрад схватил обрезок металлической трубы, служивший ему «фомкой», ударил им милиционера и попытался скрыться во тьме. После нескольких предупредительных выстрелов в воздух его удалось остановить. Взломщиком оказался 34-летний житель Иркутска. По факту проводится расследование.

И СНОВА «НЕПРИЯЗНЬ»

В конце апреля этого года автомашина «скорой помощи» доставила в больницу 58-летнего мужчину, который в своей квартире, находящейся в 15 микрорайоне, получил закрытую черепно-мозговую травму и сотрясение мозга. Ранения оказались не совместимыми с жизнью, и 5 июля он умер в больнице. По подозрению в совершении этого преступления сотрудники уголовного розыска задержали 28-летнего бродягу без определенного места жительства. Оперативники предполагают, что преступление было совершено на почве неприязненных отношений.

БАБУШКА И ДОБРЫЙ МОЛОДЕЦ

Это только в сказках бабушки потчуют добрых молодцев, а те им за это в пояс кланяются. В больнице скорой медицинской помощи 7 июля от черепно-мозговой травмы скончалась 60-летняя женщина. Ее доставили в реанимацию из квартиры дома в 13 микрорайоне еще 20 июня. Почти три недели врачи боролись за ее жизнь, но безуспешно. Оперативники задержали 19-летнего жителя поселка Усть-Ордынский, подозреваемого в том, что он проломил пожилой женщине голову. Предполагается, что тяжкое преступление было совершено во время пьяной ссоры.

«ОПЕЛЬ» УЦЕЛЕЛ

Сыщики раскрыли 9 июля преступление, совершенное два месяца назад. Тогда был угнан автомобиль «Опель-Омега» с транзитными номерами. Милиционеры задержали 22-летнего безработного жителя 6 микрорайона. Угнанная машина найдена и возвращена владельцу.

По сообщению пресс-службы Ангарского УВД

ТЕБЯ ПОСАДЯТ, А ТЫ НЕ ВОРУЙ!

За выходные дни в городе были совершены и раскрыты по горячим следам две кражи. В первом случае 24-летний ранее судимый домушник выбил входную дверь и проник в чужую квартиру, откуда вынес личные вещи хозяев. По заявлению последних, группа быстрого реагирования задержала подозреваемого – жителя 6 микрорайона.

Другой случай произошел в магазине «Олимп», где 25-летний житель 93 квартала пытался похитить материальные ценности, но был взят с поличным сотрудниками военизированной охраны. По обоим фактам возбуждены уголовные дела.

УЛОВ ЗА ВЫХОДНЫЕ

За минувшие субботу и воскресенье в Ангарске было раскрыто 4 ранее совершенных преступления, из них два грабежа. В 95 квартале 8 июля был ограблен мужчина, и спустя всего двое суток 22-летний бандит оказался за решеткой. Другой грабеж был совершен еще раньше – 4 июля. Тогда в подъезде дома, находящегося в 15 микрорайоне, тоже был ограблен человек. Грабитель – 25-летний житель 15а микрорайона – изловлен.

За незаконную порубку леса в Одинском лесничестве посадили «на цепь» 44-летнего мужика. А в поселке Мегет раскрыта квартирная кража, совершенная 14 мая этого года. Квартирным вором оказался 30-летний местный житель, которому сейчас ограничили возможность переезжать с места на место. До суда придется жить дома.

НАШЛА СЕБЕ КОМПАНИЮ

Пьянство – зло, и утверждение это не требует доказательств. Женское пьянство – двойное зло. А уж когда к этому пороку приобщаются дети – и вовсе из рук вон. На прошлой неделе органами правопорядка была задержана 22-летняя женщина, живущая в 12 микрорайоне, которая не только сама дружит с зеленым змием, но и систематически привлекает к совместному распитию спиртных напитков 7-летнюю девочку. Сказано в Писании: «Кто из вас соблазнит малых сих, да будет проклят!» Против соблазнительницы возбуждено уголовное дело, мерой пресечения избрана подписка о невыезде.

Страницу подготовил Игорь ПОДШИВАЛОВ

Служба 01

КТО ПОДПАЛИЛ «КОРМИЛЬЦА»?

Роман ЗАЙЦЕВ

Вечером 9 июля неизвестные злоумышленники подожгли микрогрузовик «Мазда-Титан» в 72 квартале. По словам владельца, в половине восьмого вечера он припарковал автомобиль под окнами своего дома и поднялся к себе в квартиру. Выходя на балкон, мужчина привычно поглядывал в сторону грузовичка. «Работяга» поблескивал стеклами в лучах заката. Через несколько минут хозяин услышал хлопок разбитого стекла и вой сигнализации. Выскочив на балкон, он увидел, как из окна левой двери автомобиля вырвались языки пламени, кабина наполнилась черным дымом. В сторону парка убегали двое подростков лет пятнадцати. Совместными усилиями соседей и владельца в течение пяти минут пламя в кабине удалось потушить, однако салон и передняя часть кабины грузовика серьезно пострадали.

Автомобиль не был застрахован, поэтому, по словам хозяина, на его восстановление потребуется немало времени и средств из небогатого семейного бюджета. Кому понадобилось поджигать их «кормильца» - для погорельцев остается загадкой, разобраться в которой предстоит следственным органам.

ДВУХКОЛЕСНЫЙ КОНЬ И КРАСНЫЙ ПЕТУХ

На восходе 10 июля возле дома №5 в 91 квартале заполыхал мотоцикл «Восход-3М». Жильцы вызвали пожарную охрану. К моменту прибытия первого подразделения огнем были охвачены сиденье и бензобак мотоцикла. Очаг возгорания ликвидировали в считанные секунды. Предполагаемая причина пожара – поджог, так как горевший мотоцикл не имел аккумулятора, и короткое замыкание проводки исключено. Рядом стоял другой мотоцикл, пристегнутый тросом к дереву, но он не пострадал от огня. По словам очевидцев, парковку организовали подростки из соседнего общежития. Следует отметить, что установить владельцев оказалось нелегко, поэтому происхождением двухколесных коней заинтересовалась милиция.

Всего с начала июля на территории Ангарского муниципального образования объектами преступных посягательств уже стали 3 транспортных средства.

НАРКОМАНЫ ЗА РУЛЕМ

Евгений КОНСТАНТИНОВ

Маршрутка опасна для жизни – к такому мнению пришли инспекторы ГИБДД и журналисты после недавно проведенного рейда. В рабочий день три офицера милиции, внештатный сотрудник и корреспонденты устроили облаву в районе железнодорожного вокзала. В течение часа ими было проверено 47 такси, выполнявших рейсы по маршрутам №№7, 8, 9, 40 и 41.

Нарушений тьма!

Пять автомобилей вышли на линию без техосмотра, у трех машин просрочена лицензия на право перевозки пассажиров. В половине случаев инспекторы видели в салонах микроавтобусов ящики с инструментами, у многих машин закупорены аварийные выходы. Четверть проверенных машин вышли на трассу на изношенной авторезине.

Но больше всего тревожит инспекторов дисциплина водителей маршруток. Хотя большинство из них – ответственные профессионалы, хорошо знающие маршрут, проблемные перекрестки и участки дороги, но попадаются и лихачи, у которых одна задача: собрать с пассажиров как можно больше денег. За примерами далеко ходить не надо. Если такси автоколонны 1948 и предприятия «Автоком» везут людей по расписанию, то мелкие частники подсаживают людей, где и как попало, нередко «подрезая» и пассажирские автобусы, и своего брата-маршрутчика. В последнее время за руль маршруток в Ангарске сели даже пьяницы и наркоманы.

Старший госавтоинспектор подполковник милиции Сергей Борисов сказал:

- В мае текущего года нашей службой задержано девять водителей, из которых шестеро после экспертизы подтвердили, что сели за руль после употребления спиртного, еще трое занимались извозом в состоянии наркотического опьянения. Причем лихачи не ограничиваются дурман-травой, то есть марихуаной, а употребляют опий и героин.

Вот конкретные факты. 30 мая инспекторы поймали находившегося «под мухой» водителя микроавтобуса «Хендай» Григория Степанова, которому врач-нарколог поставил диагноз «алкогольное опьянение». 25 мая в сети сотрудников ГИБДД попался Роман Баранов, управлявший «Газелью» под хмельком. С разницей в несколько часов автоинспекция задержала за рулем маршруток Игоря Овдина и Романа Буланникова. Заключение медиков: крутить баранку водители сели, находясь в наркотическом опьянении.

- Похоже, в маленьких конторках, занимающихся частным извозом, на работу берут первого попавшегося, с улицы, - говорит госавтоинспектор майор милиции Андрей Михайлов. *– Владельцы фирмочек озабочены сбором выручки, а исправность машин и дисциплина водителей здесь, видимо, на последнем месте.*

Рейды по маршрутным такси будут проводиться чаще, так как жалоб от пассажиров все больше.

- Ангарчане все чаще сетуют на грубость и откровенное хамство водителей маршруток, - рассказывает госавтоинспектор майор милиции Борис Забелин. - *Могут запросто не довезти до конечной остановки, матом кроют тех, кто, по их мнению, громко хлопнул дверью, недодают сдачу, а музыка в салоне орет так, что до водителя не докричишься.*

Итогом нашего рейда стали 12 протоколов, 9 тысяч рублей штрафов в казну государства и 6 снятых номерных знаков, которые будут возвращены после повторного осмотра и устранения нарушений. Очевидно, порядок с маршрутками будет наведен тогда, когда у водителей и владельцев частных фирм будет преобладать уважение к пассажирам, а не желание «срубить бабки». Пока, к сожалению, перевешивает последнее.

Тема: Социальный феномен - нищенство

ЛИШНИЕ ЛЮДИ

Виктор АНТОНОВ

Неспешно поступающие сведения о результатах Всероссийской переписи населения (ВПН-2002) позволили аналитику Института открытой экономики Владимиру Брагину сделать малоприятный вывод. Оказалось, что на конец 2002 года уровень реальной безработицы был значительно выше официальной, а уровень экономической активности (занятости) – значительно ниже предполагаемой. В итоге на четыре миллиона человек меньше оказалась численность занятых в экономике.

А, как недавно выяснилось из исследования Института социально-экономических проблем, на «дне» России проживают 3,4 миллиона профессиональных нищих, 3,3 – бомжей, 2,8 – беспризорных детей. Еще пять миллионов россиян живут в «придонье» (на грани бедности и нищеты).

Нашего нынешнего президента проблема вопиющей бедности жителей богатейшей по природным ресурсам страны волнует не как правителя, обязанного по роду деятельности обеспечивать приемлемый уровень благосостояния своих граждан. Иначе он не стал бы начинать борьбу с бедностью со своей персоны, повысив зарплату себе в 2003 году в два раза, в этом – уже в пять раз, как, впрочем, и целой категории высших чиновников (тогда как доходы россиян за 2003 год возросли лишь на 13 процентов).

НИЩЕНСТВО ЧЕРЕЗ ПРИЗМУ ВЕКОВ

О нищенстве известно еще из Библии, а подаяние относится к числу христианских добродетелей. Постепенно верующие привыкли подавать тем, кто просит. Распространению нищенства, как социального явления в Европе, по мнению историков, способствовали монашеские ордена (к примеру, святого Франциска), которые жили за счет сбора подаяний. Естественно, что за действительно нуждающимися в милостыне тут же, как саранча, появились неисчислимые легионы профессиональных попрошаек. Об этом, например, можно узнать из рассказов английских писателей А. Конан-Дойля («Человек с рассеченной губой») и Д. Оруэлла.

В России сбор подаяний был узаконен. Милостыню подавали заключенным и подследственным, что было их единственным источником существования. Подавали сборщикам на ремонт и строительство храмов. Не зазорно крестьянам было кормить и давать деньги странникам по святым местам. Подавали погорельцам, калекам, малым детям, даже бедным невестам на приданое.

Именно в России, с ее доверчивым, добросердечным и сострадательным населением, возникла целая разношерстная армия профессиональных попрошаек, пополняемая за счет выходцев из разных слоев общества. Об этом напоминает пьеса М. Горького «На дне», книги В. Гиляровского. Профессиональный нищий – это актер, способный при необходимости сыграть множество ролей. Например, собирать деньги на «погребение новорожденного», нося по улицам пустой детский гроб. Разные грани искусства клянчить и жалобить требовались от профессионалов, «работающих» на церковных папертях и кладбищах. Здесь занимались целые артели попрошаек, жестко отсекая доступ посторонним.

В дореволюционной России для многих сел попрошайничество стало своеобразным промыслом. В одном из уездов Вологодской области с сумой ходили примерно четверть населения. После сбора урожая они уходили с котомками, чтобы вернуться к посевной.

Делалось это не от особой бедности. Просто эти крестьяне считали попрошайничество своим традиционным ремеслом. А жители подмосковного села Шувалово вообще были виртуозами сбора подаяний. На «заработки» они выезжали три раза в год. С 6 августа по 1 октября они посещали черноземные губернии, где плакались про страшный неурожай и побитые градом посевы. С 15 ноября по 15 марта гастролировали в Польше, Финляндии и Прибалтике, изображая погорельцев. А после посевной до Петрова дня навещали столицы и дачные места, выдавая себя за монахов, собирающихся в святые места.

У попрошаек были и свои школы профессионального мастерства. Новичков обучали демонстрировать физические дефекты и симулировать болезни, часами держать ноги в скрюченном положении, закатывать зрачки и даже биться в эпилептическом припадке. Многие начинали осваивать профессию с раннего детства. Детей похищали у родителей, брали напрокат, покупали. Поскольку уродам подавали лучше, чем здоровым, купленных детей нередко специально калечили. Об этом упоминается еще в царских указах XVII века.

Русские великие князья и цари были щедры к нищим, в том числе и «Тишайший» Алексей Михайлович. Но уже его сын, Петр Великий, был их непримиримым гонителем. Он хотел изжить нищих. Но ни битье батогами, ни отправка на каторгу или во солдаты, ни высылка с глаз долой – ничего не помогало. Каждый из последующих императоров тоже старался избавляться от нищих, но тщетно. Народ их кормил и укрывал, а низшие полицейские чины саботировали указания правительства. Сами нищие считали, что их труд ничем не хуже любого другого занятия. Профессиональные побирушки в шутку называли себя работниками «рукопротяжной фабрики». Было установлено, что они зарабатывают намного больше, чем фабричный рабочий. Поэтому менять род деятельности никто не хотел. По переписи 1897 года в России было 401365 нищих, то есть в 8,5 раза меньше, чем сегодня.

В советское время с нищими было покончено. Если в 1926 году, согласно переписи, было более 160 тысяч «детей лейтенанта Шмидта», то к середине 30-х годов с этим социальным явлением, как считалось, удалось справиться, во всяком случае с термином «нищенство». Упоминания о нищенстве исчезли из печати, да и переписи прекратились надолго. К тому же последний безработный в СССР был трудоустроен в 1929 году (дворником). Всплеск нищенства был отмечен лишь после войны 1941-1945 годов.

ИСТОКИ ИЖДИВЕНЧЕСТВА

Есть много критериев, считает академик Игорь Бестужев-Лада, деления человеческого рода: один из них – деление на люмпенов (бродяг, нищих, уголовников и так далее) и предпринимателей. Предприниматель старается зарабатывать своим трудом, а люмпен предпочитает жить с протянутой рукой. Для борьбы с иждивенчеством есть два способа: поощрить, облегчить предпринимательство и затруднить люмпенство. Нищенство, считает ученый, следует запретить везде, кроме паперти: только там оно и уместно.

Иждивенчество (по словарю С. Ожегова) - это стремление во всем рассчитывать на помощь других, а не на свои силы. Главную роль здесь, считает критик Лев Аннинский, играет именно установка на «халяву», вечное «дай». Потрясающее возрождение профессии нищего в новой России после отмены статьи о бродяжничестве говорит о том, что есть люди, которые будут иждивенцами и любителями дармовщины всегда, а есть те, которые не станут ими никогда. Например, многие люди, ставшие инвалидами при экстремальных обстоятельствах, находят для себя новый род занятий, чтобы не быть обузой для общества.

Человечеству свойственно идти по линии наименьшего сопротивления. Число люмпенов у нас растет, тем более что правительство этой проблемой не занимается. В эту яму скатываются и дети бедных родителей, и те, кто однажды потерял работу и не сумел ее вновь найти. Для того чтобы осушить море иждивенчества и нищеты, считает Л. Аннинский, необходимо дать возможность выбраться из него тем, кто еще способен барахтаться, стремиться к чему-либо. Способ известен - поощрение и развитие малого и среднего предпринимательства.

Как известно, социализация индивида (процесс становления личности, усвоения ценностей, норм и образцов поведения, принятых в данном обществе) длится почти всю сознательную жизнь человека. Обратный же процесс – расчеловечивание, то есть возвращение человека в первобытное состояние биологического существа, свободного от обязанностей перед обществом, происходит сверхстремительно. По мнению ученых, людей, опустившихся на дно жизни, «выбравших свободу», уже после месяца пребывания в роли нищих или бомжей почти невозможно вернуть в прежнее человеческое состояние.

ОТ СУМЫ – НЕ ЗАРЕКАЙСЯ

Почему, спросим себя, ширится нищета и бедность россиян, если ежегодно растут объемы распродажи сырьевых ресурсов за рубеж (экспорт нефти – на 11 процентов)? Резервом пополнения армии нищих у нас являются люди старшего поколения. Наши пенсионеры, живущие по принципу «Три «Д» (донашиваем, доедаем, доживаем), все быстрее скатываются в нищету из-за неудержимого роста тарифов, цен на продукты. Опрятных, умытых ветеранов все чаще можно видеть у мусорных ящиков. Этот удел, судя по всему, ждет основную долю пенсионеров, на жизненные стандарты которых идет жесткое наступление. Взлет платы за тепло в гаражах, фактически вторая оплата стоимости автомашин, идущая под флагом страхования автогражданской ответственности, феерический рост цен на бензин, отмена льгот на проезд – и пенсионеры будут вынуждены побросать садовые участки. А это для их абсолютного большинства – голодная смерть. Так что возродиться в полной красе может и старинная пословица: «От сумы да от тюрьмы не зарекайся».

ОСОБОЕ МНЕНИЕ

Как Вы относитесь к такому социальному явлению, как нищенство?

Тамара МАРТЕМЬЯНОВА, председатель Совета женщин Ангарска:

- Мне стыдно за то, что у нас есть это позорное явление вместо обещанной и ожидаемой лучшей жизни. Это унизительно и для страны, и для всего народа. При всех разговорах наших руководителей об удвоении ВВП и о борьбе с бедностью что-то незаметно уменьшения числа обнищавших.

Самые наши незащищенные люди, близкие к порогу нищенства, - пенсионеры с их мизерными пенсиями и дети, пособие на которых составляет 84 рубля в месяц. Ничего хорошего не ждет ветеранов, когда у них отнимут льготы. Нельзя было проводить с народом экономические эксперименты в таком масштабе!

Обидно, что власть заботится не о народе, а о себе. И, вообще-то, уроки истории забывать нельзя.

Отец Владимир, протоиерей, настоятель храма Святой Троицы:

- Церковь относится к этому явлению объемно. Она призывает к милосердию и помощи, как призывал Иисус Христос, Спаситель наш. Милостыня же спасительна не только для принимающего ее, но и для подающего. Попечение о немощных, неимущих, больных, страждущих – одна из земных сторон церковного служения.

Наш Господь Бог, в которого мы веруем, называется в слове Божием Отцом сирот и убогих. Чем мы больше можем заслужить благоволение своего Небесного Отца, как ни своим милосердием к нищему, убогому, скорбящему, ко всем требующим и жаждущим от нас нашего сострадания, утешения, нашей помощи. А тот, кто закрывает сердце к горю брата своего, тот оскорбляет самого Господа Бога.

Оттого стучится в дверь твоего дома нищий, чтобы ты милостыней искупал свои грехи. А мы должны не только не упускать ни одного случая помочь тому, кто ждет от нас духовной или телесной помощи, но и искать такие случаи, чтобы сердца наши обогащались делами добра, чтобы наша жизнь светилась ими, согласно слову Христову.

Вместе с тем, церковь, конечно, различает истинно нуждающихся и псевдо-нищих, тех, кто рядится в одежду нищего, корысти ради играя на чувстве сострадания людей.

"ДЕНЬГИ"

ПЕТРОВСКОЕ ЗАКОНОДАТЕЛЬСТВО О НИЩИХ

... Если безместные чернецы и черницы в Кремле, в Китае, в Земляном городе, и попы, и диаконы, безместные ж... а также... гулящие люди, подвязав руки или ноги, а иные глаза завеся и зажмуря, будто слепые и хромые, притворным лукавством просят на Христово имя милостыни, а по осмотру они всем здоровы, тех... брать и приводить их в Стрелецкий приказ..., чтобы... по улицам нигде не бродили, и по кабакам не водились... а буде те люди... снова впредь объявятся на Москве в том же нищенском образе и в притворном лукавстве... учинить жестокое наказание, бить кнутом и сослать в ссылку...

«О ЗАДЕРЖАНИИ НИЩЕНСТВУЮЩИХ БЕЗМЕСТНЫХ ПОПОВ И ДРУГИХ ЛЮДЕЙ ДУХОВНОГО И МИРСКОГО ЧИНА» (14 марта 1694 года)

Неистовых монахов и нищих мужского и женского полу, которые являются в Москве и ходят по гостям и по рядам, и по улицам, и сидят по перекресткам... и просят милостыню по дворам и под окнами, забирать и приводить... в Монастырский приказ... милостыни отнюдь не подавать. А ежели кто захочет дать милостыню, отсылать в богадельню. А если которые люди станут таким нищим милостыню подавать, презрев сей Его Великого Государя Именной указ, и их... приводить в Монастырский приказ и накладывать на них штраф: первый по 5, другой по 10 рублей. И для наблюдения за вышеупомянутыми бродячими неистовыми монахами и нищими мужского и женского полу, и за подающими милостыню определить из Монастырского приказу... специальных поимщиков.

«О ЗАДЕРЖАНИИ В МОСКВЕ ПРАЗДНОШАТАЮЩИХСЯ МОНАХОВ И НИЩИХ И О ПРИВОДЕ ТАКОВЫХ В МОНАСТЫРСКИЙ ПРИКАЗ» (25 февраля 1718 года)

УПАКОВКА - ОРУЖИЕ КАЧЕСТВА

Ирина ВЫГОВСКАЯ

Фальсификация (от латинского Falsifico «подделываю») – действия, направленные на обман покупателя путем подделки объекта купли-продажи с корыстной целью (из толкового словаря Ожегова).

Подделка продуктов питания – одно из самых неприятных событий, с которыми только можно столкнуться. Главное - это по-настоящему опасно для нас, рядовых потребителей. Покупая, рассчитываем на одно, в результате получаем совершенно иное. И деньги потрачены напрасно. По сведениям Всемирной организации по борьбе с контрафактной продукцией, фальсифицированные товары составляют около 8 процентов всемирного торгового оборота и нередко угрожают здоровью, а порой и жизни потребителей. Разобраться, что есть что, у покупателя, не вооруженного специальными знаниями, часто нет никакой возможности.

Хлеб – один из самых недорогих продуктов питания, и потребляем мы его немало. Трудно найти россиянина, который бы не кушал этот традиционный русский продукт, а потому всегда находятся те, кто, не утруждая себя разработкой рецептов, контролем над качеством, просто подстраиваются под уже известных производителей хлеба, тем самым вводя покупателя в заблуждение. Страдают от этого все: и покупатели, и предприятия. Каждый из них находит свои пути решения проблемы.

Например, хлеб «Здоровье», известный ангарчанам своими полезными свойствами, не так давно стал выпускаться необычной овальной формы. Ее можно без труда узнать на хлебных прилавках. **А теперь в супермаркетах этот хлеб появился в ярком цветном пакете.**

Хлебная упаковка сегодня – это не только красота и гигиеничность, это еще и уверенность. Уверенность в том, что эта продукция качественная, изготовленная в цехах хлебокомбината. По данным специалистов Центра стандартизации и сертификации, в таком пакете хлеб «Здоровье» дольше сохраняет свою свежесть, на него не оседает пыль при транспортировке, его не касаются руки работников магазина. Да и мы сами нередко, покупая хлеб, кладем его в пакет с другими продуктами. Упакованный хлеб защищен от такого соседства.

Упаковка не только удобна, она еще и обеспечивает сохранность всех полезных веществ, содержащихся в хлебе. А в «Здоровье» их предостаточно. Он обогащен природным йодом, витаминами, минеральными веществами, содержит отруби, веторон и не имеет в своем составе сахара. «Здоровье» рекомендовано медиками как полезный и лечебный продукт. А теперь его цветная упаковка станет своеобразной гарантией качества «Каравая». И главное - цена упакованного хлеба останется прежней.

ПАЛЛАДИЙ НАСТУПАЕТ!

Ювелирная Фирма «Изумруд» преподносит нам чудесный подарок – выставку-продажу ювелирных изделий из палладия и платины. В течение целого месяца можно будет не только любоваться эксклюзивными изделиями ювелиров, но и приобрести уникальные драгоценности.

Наш город, единственный в Сибири, удостоился этой возможности благодаря победам «Изумруда» в престижных российских конкурсах на лучший имидж ювелирного магазина.

Коллекция ювелирных изделий из палладия мастеров уральской компании «Ювелирный Дом» (Екатеринбург) с огромным успехом экспонировалась на всемирной ювелирной выставке «Basel world-2004». В мире увидели, что наступает время драгоценностей из палладия, и в этом есть высокая заслуга российских ювелиров.

Сегодня, когда покупатели предпочитают изделия из металлов белого цвета, палладий взлетает на гребень волны! Он всё громче заявляет о себе как материал для современных престижных украшений – как женских, так и мужских.

Ювелирные изделия из палладия не тускнеют на воздухе, не чернеют, как серебро, его не поцарапаешь, как золото, а зеркальный блеск сохраняется на десятилетия! Есть у палладия ещё одно уникальное качество: клинически доказано, что палладий – металл гипоаллергенный.

Практичные клиенты ювелирных бутиков Европы и Америки быстро оценили преимущества украшений из палладия, теперь и у жителей нашего города есть возможность оценить новый европейский стиль, узнать самые новые направления в ювелирном искусстве.

Используйте редкий шанс, который предлагает вам «Изумруд», - увидеть и купить украшения, удивительные по красоте и тонкости исполнения.

Выставка открывается 24 июля.

В Ювелирной Фирме «Изумруд» вас ждут с 9 до 20 часов, без выходных и перерыва по адресу: Ангарск, ул. К. Маркса, 26. Телефон: 52-33-30.

ДЕВЯТЫЙ ВАЛ ПРИВАТИЗАЦИ

На вопросы отвечает Светлана ТИХОМИРОВА, руководитель юридической службы Агентства А.А. Тихомирова

Первый вопрос - о самом больном. Как только правительство объявило о возможном прекращении бесплатной приватизации, народ "проснулся". В Москве, например, чтобы сдать заявление на приватизацию, приходится неделями стоять в очереди, отмечаться в списках, ходить на переклички, прямо как во времена тотального дефицита. Хотелось бы узнать: какие преимущества дает гражданам приватизация, и действительно ли ожидается отмена бесплатного оформления?

10 июля - последний срок внесения поправок в новый Жилищный кодекс, второе чтение которого состоится осенью. Сумеют ли депутаты в столь сжатые сроки «выловить» все каверзы законопроекта - большой вопрос. Тем не менее, в новом Жилищном кодексе мы не увидим статьи о приватизации жилья в порядке его бесплатной передачи в собственность граждан, которая на сегодняшний день еще действует, благодаря Закону РФ «О приватизации жилищного фонда в РФ» от 04.07.1991 года, но и он прекратит свое действие с 1 января 2007 года.

В нашем городе также действует «Положение о приватизации (бесплатной передаче) жилищного фонда на территории Ангарского муниципального образования» от 15.03.2000 года, которое является подзаконным актом по отношению к вышеназванному федеральному закону.

Времени для бесплатной приватизации, казалось бы, было более чем достаточно - передача жилья длится уже двенадцать лет. Тем не менее около 42-44 процентов жителей Ангарска до сих пор не воспользовались этой возможностью. "А вдруг резко поднимется квартплата, и жильцы муниципальных домов будут пользоваться дотациями города, а мы нет?" - боятся одни, хотя в законе о приватизации четко прописано, что ставки на техническое обслуживание и ремонт квартир и для тех, и для других установлены одинаковые. Другие опасаются возможного введения слишком высоких налогов на недвижимость. И все же бесспорная выгода, которую дает конкретному человеку жизнь в собственной квартире, побеждает. Эту квартиру можно продать, обменять, оставить в наследство, сдать, наконец, в аренду и получать дополнительный доход.

При этом новоиспеченному собственнику надо знать, что в собственность им приобретаются не только родные квадратные метры, но и лестничная площадка, подъезд, придомовая территория. Пусть в доле с соседями, но теперь он должен нести бремя и их содержания. А, следовательно, привыкать заботиться обо всем доме.

Не помешает разобраться и в том, что изменится у собственника. Многие рассуждают так - стану собственником, что захочу, то и сделаю. Например, пропишу пару внуков или племянников, а захочу - выпишу... И допускают большую ошибку, так как даже если великовозрастные ребятки сядут на шею и не будут платить за квартиру, выселить их невозможно. Почему? Закон не позволит. Для того чтобы действительно чувствовать себя собственником и иметь реальные права, не мешает оформить со своими близкими договор найма.

Второй вопрос – о самом важном. Головной болью многих ангарчан становится дилемма об изыскании не только денежных средств для оплаты приватизации, но и времени по сбору всех необходимых документов и последующее отстаивание в очередях для передачи их на регистрацию. А это значит, либо выдуманный больничный, либо вынужденные отгулы, либо испорченный долгожданный отпуск. Не говоря уже о пенсионерах, чей заслуженный отдых будет превращен в спартанский бег с препятствиями. *В этой связи хотелось бы услышать еще раз: как с помощью вашего агентства избежать ненужных материальных и моральных затрат и получить удовлетворение от прав собственника жилья, а не озлобленность от ажиотажа приватизации.*

Уважаемые ангарчане, информационная служба Юридическо-экономического агентства А.А. Тихомирова для вашего удобства ЕЖЕНЕДЕЛЬНО дает разъяснения на страницах газеты «Вся неделя» по всем интересующим вас вопросам. Внимательно следите за ее выпусками, осуществляйте подшивку интересующих рубрик, и тогда вы будете ВЛАДЕТЬ СВОЕВРЕМЕННОЙ И ДОСТОВЕРНОЙ ИНФОРМАЦИЕЙ обо всех важнейших событиях, происходящих в России, и в первую очередь, в родном городе.

ВЕДУЩИЕ СПЕЦИАЛИСТЫ ЮРИДИЧЕСКО-ЭКОНОМИЧЕСКОГО АГЕНТСТВА А.А. ТИХОМИРОВА ***САМОСТОЯТЕЛЬНО ВЫПОЛНЯЮТ ВСЕ НЕОБХОДИМЫЕ ДЕЙСТВИЯ ДЛЯ РЕГИСТРАЦИИ*** *ВАШЕГО ПРАВА СОБСТВЕННОСТИ НА ЖИЛОЕ ПОМЕЩЕНИЕ С ПРЕДОСТАВЛЕНИЕМ РАССРОЧКИ ОПЛАТЫ НА ДВА МЕСЯЦА*

От желающих приватизировать квартиру требуется:

1. Внимательно ознакомиться с перечнем документов, которые необходимо сразу взять с собой при первом визите в Агентство *(только для лиц, зарегистрированных в квартире, либо одному из них)*:

*** ордер на квартиру;**

*** личный паспорт (паспорта) нового образца без просрочки по обмену по наступлении гражданину 20, 45 лет;**

*** военный билет (для военнообязанных);**

*** свидетельство о рождении (для лиц до 18 лет включительно);**

*** свидетельство о браке либо брачный договор (для лиц, состоящих в браке), свидетельство о расторжении брака (если брак расторгнут), свидетельство о смерти (если умершие были зарегистрированы в приватизируемой квартире).**

2. Полностью погасить задолженность по квартплате в обслуживающем ЖУ.

3. Встретить в назначенное время техника БТИ для осмотра квартиры в случае перепланировки.

4. Лично получить в Агентстве А.А. Тихомирова договор приватизации, свидетельство о праве собственности на ВАШУ квартиру, технический паспорт, домовую книгу (со всеми отметками).

ЮРИДИЧЕСКО-ЭКОНОМИЧЕСКОЕ АГЕНТСТВО А.А. ТИХОМИРОВА

ЗАЩИТА ПРАВ ПРЕДПРИНИМАТЕЛЕЙ
КОМПЛЕКСНОЕ ОБСЛУЖИВАНИЕ ЮРИДИЧЕСКИХ ЛИЦ И ПРЕДПРИНИМАТЕЛЕЙ
(Арбитраж. Иски. Договоры. Создание, реорганизация, ликвидация)

ЗАЩИТА ГРАЖДАН В СУДАХ. КОНСУЛЬТАЦИИ
(развод, раздел имущества, жилищные споры, трудовые споры, защита прав потребителей и др.

ЮРИДИЧЕСКАЯ ПОМОЩЬ ПРИ ДТП:
(обжалование постановлений ГИБДД; взыскание ущерба; снижение убытков виновника)

ПРИВАТИЗАЦИЯ, СДЕЛКИ С НЕДВИЖИМОСТЬЮ, ОФОРМЛЕНИЕ ПРАВ НА ЗЕМЛЮ

МИНИМИЗАЦИЯ НАЛОГООБЛОЖЕНИЯ, БУХУЧЕТ, ДЕКЛАРАЦИИ И ДР.

94 кв-л, ост. «Трансагентство», бывшее д/у за магазином «Белый аист», офисы №1, №2. Тел.: 53-29-90, 52-93-04, факс: 53-50-31 с 9.00 до 19.00 ежедневно
(выходной - воскресенье, в субботу - по предварительной записи)

газета в газете

Ангарский Пенсионер

Скажите, пожалуйста!

АЗБУКА ВАШЕЙ ПЕНСИИ

На вопросы читателей отвечает Раиса МИЛОСЛАВЦЕВА, начальник Управления пенсионного фонда РФ в АМО

ПОСЛЕ 18 ЛЕТ

Имеем ребенка с ограниченными возможностями. Каким образом начисляется надбавка к пенсии по иждивению, если в семье нет работающих?

(Вопрос из купона)

- Базовая часть пенсии увеличивается в зависимости от наличия на иждивении нетрудоспособных членов семьи. Следует учитывать, что **нетрудоспособными членами семьи признаются:**

- дети в возрасте до 18 лет, считающиеся иждивенцами в однозначном порядке, а если они обучаются на дневных отделениях учебных заведений, то до окончания ими такого обучения, но не более чем до 23 лет;

- инвалиды с детства;

- родители или супруг в случае достижения ими возраста 60 и 55 лет соответственно для мужчин и женщин, либо являющиеся инвалидами с ограничением способности к трудовой деятельности.

Для установления надбавки к базовой части пенсии с учетом наличия на иждивении нетрудоспособного члена семьи требуется установить факт иждивения. Когда иждивенцем признается ребенок-инвалид, следует учитывать, что он также является получателем пенсии. Поэтому будет сравниваться размер пенсии ребенка и его родителей. Вполне реально, что у ребенка пенсия будет больше, чем у матери или отца. В этом случае факт иждивения не подтверждается, и базовая часть пенсии родителя не увеличивается. В то же время, если предположить, что мать или отец на день назначения пенсии работают, тогда будут учитываться и заработная плата, и пенсия. Если их совокупный размер больше пенсии ребенка, то базовая часть увеличивается. Следует заметить, **что инвалидность с детства может быть установлена после достижения восемнадцати лет.** Главное, чтобы в графе "причина инвалидности" было указано: инвалид с детства.

Страницу подготовила Светлана ПАВЛОВА

Объясните, пожалуйста, что такое страховая часть пенсии? Что такое базовая часть пенсии? Из каких параметров они складываются? Чему равны страховая и базовая части пенсии инвалидов с детства?

(Альбина Петровна)

- Трудовая пенсия по старости в соответствии с законом **«О трудовых пенсиях в РФ»** может состоять из базовой и страховой частей. Базовая часть (БЧ) устанавливается в твердом размере и зависит от возраста пенсионера, наличия у него на иждивении нетрудоспособных членов семьи и группы инвалидности. На 1 января 2002 года ее размер был равен **450 рублям**, и с учетом индексации на 1 апреля 2004 года он составил **621 рубль**. У лиц, достигших 80-летнего возраста или являющихся инвалидами 1 группы, базовая часть в настоящий момент равна **1242 рублям**. У инвалидов 3 группы - **310 рублей 50 копеек**.

Если у пенсионера на иждивении находятся нетрудоспособные члены семьи, то размер базовой части увеличивается на 207 рублей на каждого такого члена, но не более чем на 621 рубль. Следует обратить особое внимание на то, что базовая часть пенсии имеется только в размере пенсий, рассчитанных в соответствии с законом **«О трудовых пенсиях в РФ»**. Страховая часть (СЧ) рассчитывается в зависимости от стажа, заработка и суммы страховых взносов, поступивших на индивидуальный лицевой счет застрахованного лица от его работодателя. Для определения размера трудовой пенсии надо из общей суммы пенсии вычесть размер базовой части.

Если пенсия рассчитана по закону **«О государственном пенсионном обеспечении в РФ»** (так называемые социальные пенсии), то ее размер назначается в процентном отношении к размеру базовой части. Например, у инвалида с детства 2 группы размер социальной пенсии равен 100 процентам базовой части трудовой пенсии по инвалидности 1 группы плюс районный коэффициент. У нас он равен 20 процентам. Таким образом, в составе социальной пенсии нет страховой части, она полностью состоит из базовой. Поэтому индексируется в том же порядке, что и базовая часть.

Размеры базовой части трудовой пенсии за период с 01.01.2002 года по настоящее время

Дата	% индексации	Размер БЧ	БЧ у инвалидов 1 группы, детей-инвалидов, инвалидов с детства 2 группы и пенсионеров, достигших возраста 80 лет	БЧ пенсии по случаю потери кормильца	Надбавка на иждивенца
01.01.02		450.00	900.00	225.00	150.00
01.02.02	6,5%	479.25	958.50	239.63	159.75
01.08.02	9,0%	522.38	1044.76	261.20	174.13
01.02.03	6,0% БЧ	553.73	1107.46	276.87	184.58
01.04.03	12,6% СЧ				
01.08.03	8,0%	598.03	1196.06	299.02	199.35
01.04.04	9,0% СЧ	621.00	1242.00	310.50	207.00

КАКОВ УХОД...

Имеются ли дополнения к пенсиям по уходу за инвалидом с детства 1, 2 или 3 групп?

(Р. Максимова)

- В случае осуществления ухода за **инвалидом 1 группы** либо престарелым, нуждающемся в постоянном уходе (по заключению лечебного учреждения), или достигшим 80 лет, а также за **ребенком-инвалидом в возрасте до 18 лет** предоставляется ежемесячная компенсационная выплата. В соответствии с Указом Президента РФ №767 от 26 июня 2001 года ее размер равен **144 рублям.** Компенсация выплачивается к пенсии **нетрудоспособного гражданина** на период осуществления за ним ухода.

Выплата данной компенсации будет оформлена лицу **трудоспособного возраста,** вне зависимости от его родственных отношений с ребенком-инвалидом и совместного проживания с ним. При этом **обязательно** выполнение следующего условия: **уход осуществляет человек, не имеющий какого-либо дохода, в том числе заработной платы, пенсии, пособия по безработице, дохода от предпринимательской деятельности.**

Для оформления выплаты компенсации лицо, осуществляющее уход, представляет свой паспорт, трудовую книжку, заявление с указанием даты начала ухода, справку из службы занятости об отсутствии пособия по безработице. Нетрудоспособный гражданин представляет свою трудовую книжку, заявление, а также один из трех документов:

- справку МСЭ об установлении 1 группы инвалидности;
- медицинское заключение о признании ребенка в возрасте до 18 лет инвалидом;
- заключение лечебного учреждения о нуждаемости в постоянном постороннем уходе.

Выплата компенсации производится с месяца подачи требуемых документов.

Ежемесячные компенсационные выплаты **прекращаются** при возникновении следующих обстоятельств:

- смерть нетрудоспособного лица либо лица, осуществляющего уход;
- назначение лицу, осуществляющему уход, пенсии - независимо от ее вида и размера, либо пособия по безработице;
- поступление на работу;
- истечение срока, на который была установлена 1 группа инвалидности;
- достижение ребенком-инвалидом возраста 18 лет, если ему после этого не установлена инвалидность 1 группы;
- помещение нетрудоспособного гражданина на полное государственное содержание;
- лишение родителя, осуществляющего уход за ребенком-инвалидом в возрасте до 18 лет, родительских прав;
- перемена места жительства;
- оформление свидетельства индивидуального предпринимателя.

Выплата компенсации прекращается с первого числа месяца, следующего за тем, в котором наступили вышеуказанные обстоятельства. Сообщить о данных обстоятельствах требуется **в течение 5 дней.**

ЕСЛИ ДОЧЬ РАБОТАЕТ

Моя дочь - инвалид с детства, имеет стаж работы. Какой должен быть стаж работы у инвалида с детства?

(А.В. Кремнева)

- В случае наличия у инвалида с детства стажа работы, вне зависимости от его продолжительности, размер пенсии рассчитывают, исходя из законов «О государственном пенсионном обеспечении в РФ» и «О трудовых пенсиях в РФ». Выплачивать пенсию будут в том варианте, какой будет выгоднее для пенсионера. На сегодня инвалиды с детства, имеющие 2 или 1 группу, получают социальную пенсию (рассчитанную без учета трудового стажа) в размере 1490 рублей 42 копейки. Для того чтобы мужчина-инвалид 2 группы получал трудовую пенсию в аналогичном размере, ему нужно иметь стаж работы около 20 лет и представить справку о зарплате, позволяющей установить максимальный коэффициент отношения заработков.

"Копилка" будущего пенсионера

РЕШАТЬ ПРИДЕТСЯ САМОМУ

Недавно получила письмо из Москвы о состоянии своего лицевого счета? Можно ли перевести свои накопления в негосударственный пенсионный фонд?

(А.Ф. Старостина)

Отделение пенсионного фонда по Иркутской области

Напоминаем, что *право* на накопительную часть пенсии получают только молодые возрастные группы – мужчины 1953 года рождения и моложе, женщины 1957 года рождения и моложе.

Начиная с ***2003 года***, граждане уже воспользовались правом принимать решение об ***инвестировании своих пенсионных накоплений*** в те или иные виды активов, которые будут предложены управляющими компаниями.

А с ***2004 года*** по желанию гражданина можно будет отказаться от финансирования накопительной части через Пенсионный фонд РФ и ***перейти к накоплениям в негосударственном пенсионном фонде.***

Ответственность за сохранность накопительной части пенсии несет государство. Оно отвечает за создание на рынке работы с накопительными средствами условий, исключающих нецелевое использование этих средств, за отбор и допуск на этот рынок только надежных и ответственных управляющих компаний. Государство также несет ответственность за организацию контроля законности и обоснованности действий управляющих компаний с активами будущих пенсионеров.

Однако государство не несет ответственности за риск, связанный с рыночными курсовыми колебаниями. Этот риск лежит на застрахованном лице, самостоятельно принимающем решение о выборе той или иной управляющей компании.

Исключение составляют только те, кто воздерживается от выбора управляющей компании, передоверяя такой выбор государству. В этом случае государство инвестирует накопления граждан в высоконадежные активы, доходность по которым будет сравнительно невысокой.

Эта более низкая доходность и должна стать для населения стимулом не перекладывать решение на государство, а самим решать – кому доверить свои средства.

Весь ***процесс инвестирования*** пенсионных накоплений будет ***контролироваться Счетной палатой РФ***. Создается многоступенчатая система контроля с участием государственных и общественных организаций (в том числе Уполномоченный федеральный орган исполнительной власти по регулированию, контролю и надзору в сфере формирования и инвестирования средств – им являются Министерство финансов РФ, Общественный совет по инвестированию средств пенсионных накоплений).

Обязательства по накопительной части пенсии наследуются в полной мере как в случае недожития работника до пенсии, так и в случае его смерти до полного расходования средств специальной части индивидуального лицевого счета.

(Окончание следует)

ПРОГРАММА ТЕЛЕПЕРЕДАЧ

Понедельник, 19 июля

Охранное предприятие "Викинги"

ЦЕНЫ НА ОБОРУДОВАНИЕ И УСЛУГИ ОХРАНЫ

Наименование объекта	Стоимость оборудования	Абонентская плата
Магазин, павильон	от 9000 руб.	6 руб./час
Тревожная кнопка	от 7700 руб.	3,5 руб./час
Гаражный бокс	от 9000 руб.	300 руб./мес.
Стационарный пост		30-35 руб./час

Кредит 12 месяцев

ГАРАНТИЯ, НАДЕЖНОСТЬ, ОПЕРАТИВНОСТЬ, БЕЗОПАСНОСТЬ

Справки по тел.: 53-04-06, 53-00-91.
Адрес: 86 квартал, дом 18.

ПЕРВЫЙ КАНАЛ

Профилактика
13.00 - Новости
13.10 - Триллер "Двойной просчет"
15.10 - Сериал "Женщины в любви"
16.00 - Новости
16.20 - Сериал "Сезон охоты-2"
17.30 - "Криминальная Россия". "Прописка на тот свет"
18.00 - "Русская рулетка"
19.00 - "Вечерние новости"
19.20 - "Самый обаятельный и привлекательный. Ширвиндту - 70!"
19.50 - Сериал "Клон"
20.50 - "Стирка на миллион"
21.00 - "Жди меня"
22.00 - "Время"
22.30 - Сериал "Улицы разбитых фонарей"
23.40 - "Криминальная Россия". "Монстр из Старожилова"
00.10 - "Форс-Мажор"
00.50 - "Дэвид Копперфилд. Разоблаченная иллюзия"
01.20 - Сериал "24 часа"
02.15 - Боевик "Воспламенение"
04.00 - Новости
04.05 - Боевик "Пуленепробиваемый"
05.40 - Сериал "Бадди Фаро"
06.00 - Новости
06.05 - Сериал "Бадди Фаро"

РТР

Канал начинает вещание в 12.45
12.45 - Х/ф "Астерикс и Обеликс. Миссия "Клеопатра"
15.00 - ВЕСТИ
15.10 - ВЕСТИ - ИРКУТСК
15.30 - "Мой серебряный шар. Савелий Крамаров"
16.25 - Сериал "Противостояние"
17.40 - ВЕСТИ - ИРКУТСК
18.00 - ВЕСТИ
18.10 - Сериал "Агентство "Золотая пуля"
19.05 - Сериал "Бедная Настя"
20.00 - Сериал "Комиссар Рекс"
21.00 - ВЕСТИ
21.30 - ВЕСТИ - ИРКУТСК
21.50 - "Спокойной ночи, малыши!"
21.55 - Сериал "Марш Турецкого. Ночные волки"
23.30 - ВЕСТИ. ДЕЖУРНАЯ ЧАСТЬ
23.50 - ВЕСТИ - ИРКУТСК
00.10 - Дневник фестиваля "Славянский базар-2004"
00.20 - Фестиваль "Славянский базар -2004"
01.25 - Х/ф "Вылитый Синатра"
03.30 - "Дорожный патруль"

НТА

6.55 - "Доброе утро, Ангарск!"
7.00 - "Новости НТА за неделю"
7.20 - Телемагазин
7.25 - Музыка
7.40 - М/ф "Трое из Простоквашино"
8.05 - "НТА - Презент"
8.10 - М/с "Ох, мультики!"
8.40 - М/с "Дикая семейка Торнберри"
9.05 - М/с "Губка Боб - Квадратные штаны"
9.30 - Телемагазин
9.35 - "Новости НТА за неделю"
9.55 - Телемагазин
10.00 - Д/ф "Завтрак с Дискавери"
11.00 - Х/ф "Воспоминания человека-невидимки"
13.10 - М/с "Котопес"
13.35 - М/с "Эй, Арнольд!"
14.05 - М/с "Приключения Джимми Нейтрона, мальчика-гения"
14.30 - "ТВ-клуб"
15.00 - Телемагазин
15.05 - "Новости НТА за неделю"
15.25 - Телемагазин
15.30 - Музыка
15.55 - Телемагазин
16.00 - Сериал "Девственница"
17.00 - "Дом-2. Любовь"
18.00 - "Окна с Дмитрием Нагиевым"
19.00 - "Новости НТА"
19.20 - Телемагазин
19.30 - "ПРЯМОЙ ЭФИР"
20.00 - "НТА - Презент"
20.15 - Телемагазин
20.20 - Музыка
20.30 - "Новости НТА"
20.50 - Телемагазин
21.00 - "Окна с Дмитрием Нагиевым"
22.00 - "Дом-2. Любовь"
23.00 - Комедия "Дорогая Клаудиа"
1.15 - "Дом-2. Любовь"
1.20 - Телемагазин
1.25 - "Новости НТА"
1.45 - Телемагазин
1.50 - "Наши песни"

АКТИС

7.00 - "Утро на канале ТК АКТИС"
7.10 - "Колесо судьбы"
7.20 - Музыкальный канал
8.00 - "Колесо судьбы"
8.25 - М/с "Маска"
8.50 - М/с "Медвежуть"
9.30 - Д/ф "Изгоняющие дьявола"
10.30 - "Колесо судьбы"
10.50 - Х/ф "Последний крик"
12.35 - М/ф "Малыш и Карлсон"
12.55 - "Мировые розыгрыши"
13.30 - "24"
14.00 - "Час суда"
15.00 - "Очевидец"
16.00 - "Веселые баксы"
16.15 - Сериал "Секретные материалы"
17.15 - Сериал "Рыцари света"
17.40 - М/с "Маска"
18.00 - "Вовочка-2"
19.00 - "Вахта" программа НК ЮКОС
19.30 - "Местное время"
19.45 - "Колесо судьбы"
20.00 - "Киноман"
20.30 - "Местное время"
20.45 - "Колесо судьбы"
21.00 - Х/ф "Нежить"
23.00 - Сериал "Клетка"
00.15 - "24"
00.45 - "Веселые баксы"
01.00 - Сериал "Секретные материалы"
02.05 - Ночной музыкальный канал

ТК "Ангарск" - ТВЦ

07.00 - "События недели"
07.20 - "Ветер перемен"
07.25 - "Звездный взгляд"
07.30 - Музыка на канале
08.00 - "События недели"
08.20 - "Ветер перемен"
08.25 - "Звездный взгляд"
08.30 - Музыка на канале
09.00 - "События недели"
09.20 - "Ветер перемен"
09.25 - "Звездный взгляд"
09.30 - Музыка на канале
10.00 - "События недели"
10.20 - "Ветер перемен"
10.25 - "Звездный взгляд"
10.30 - Музыка на канале
10.45 - "Настроение"
13.35 - Х/ф "Шарада"
15.40 - "Телемагазин"
16.00 - СОБЫТИЯ. Время московское
16.15 - Сериал "Секретный фарватер"
17.25 - "Момент истины"
18.25 - "Деловая Москва"

Такси 006 007
ждем звонков новых пассажиров

19.00 - СОБЫТИЯ. Время московское
19.15 - Сериал "Инспектор Кресс"
20.20 - "Войди в свой дом"
20.30 - "Православная энциклопедия"
21.00 - "Старт"
21.30 - "СОБЫТИЯ. Ангарск"
21.45 - "Ветер перемен"
21.50 - "Звездный взгляд"
22.00 - "ЭКС"
22.25 - "Прорыв"
23.00 - СОБЫТИЯ. Время московское
23.15 - "СОБЫТИЯ. Ангарск"
23.30 - "Ветер перемен"
23.35 - "Звездный взгляд"
23.40 - Музыка на канале
00.00 - Сериал "Страсти по Саломее"
00.50 - "Пять минут деловой Москвы"
00.55 - РОДНОЕ КИНО. "Человек, которого я люблю"
03.00 - СОБЫТИЯ. Время московское
03.45 - "Особая папка"
04.25 - "Времечко"
04.55 - "Петровка, 38"
05.15 - 25-Й ЧАС. СОБЫТИЯ. Время московское
05.40 - "Очевидное-невероятное"
06.10 - "Мода non-stop"

ТВ ГОРОД

Профилактика на канале
13.30 - "НЧС"
13.40 - "Скорей бы вечер"
13.50 - Х/ф "Человек с бульвара Капуцинов"
15.45 - Х/ф "В плену у космоса"
17.40 - Х/ф "Импотент"
19.15 - "Скорей бы вечер"
19.20 - "Зри в корень"
19.30 - "ВОВРЕМЯ"
19.45 - "НЧС"
19.55 - "За окном"
20.00 - "SERVER"
20.20 - "Скорей бы вечер"
20.30 - "За окном"
20.35 - "Дедушкины сказки"
21.00 - "ВОВРЕМЯ"
21.25 - "НЧС"
21.35 - "За окном"
21.45 - "Зри в корень"
21.50 - "Скорей бы вечер"
21.55 - Д/с "Дикие звезды"
22.30 - "ВОВРЕМЯ"
22.55 - "НЧС"
23.05 - "За окном"
23.10 - Х/ф "Энигма"
1.30 - "За окном"
1.35 - Х/ф "Остров змей"

НТВ

07.00 - "Утро на НТВ"
09.50 - Сериал "День рождения Буржуя"
11.00 - "Сегодня утром"
11.25 - "Женский взгляд"
11.55 - "Путешествие натуралиста"
12.30 - "Страна советов"
13.00 - "Сегодня"
13.30 - Д/ф "17 мгновений весны"
15.35 - "Протокол"
16.00 - "Сегодня"
16.30 - "Принцип домино"
18.00 - "Сегодня"
18.30 - Д/с "Дикий мир: борьба за выживание". "Год шакала"
19.35 - "Протокол"
20.00 - "Сегодня"
20.40 - Сериал "Ледниковый период"
21.50 - Сериал "Странствия и невероятные приключения одной любви"
23.00 - "Страна и мир"
23.35 - Сериал "Джейк 2:0"
00.40 - Сериал "Любовные авантюры"
01.20- "Сегодня"

СТС-Москва

07.00 - Сериал "Фадж-непоседа"
07.25 - М/ф "Винни-Пух", "Золотой цыпленок", "Лесной концерт"
07.55 - "Смешарики"
08.00 - М/с "Приключения Вуди и его друзей"
08.30 - Сериал "Друзья"
09.00 - Сериал "Дорогая Маша Березина"
10.00 - Детали утром
10.30 - Х/ф "Это старое чувство"
12.40 - М/ф "За час до свидания"

ТАКСИ
1-ая поездка бесплатно
КРЫТАЯ СТОЯНКА
АВТОМОЙКА
КРУГЛОСУТОЧНО
50-7777

13.00 - Сериал "Зена - королева воинов"
14.00 - "Истории в деталях"
14.30 - Сериал "Гарри и Хендерсоны"
15.00 - М/ф "Винни-пух", "Золотой цыпленок"
15.30 - М/с "Новые приключения Скуби Ду"
15.55 - М/с "Озорные анимашки"
16.25 - М/с "Пинки и Брейн"
17.00 - Сериал "Беверли Хиллз 90210"
18.00 - Сериал "Чудеса науки"
18.30 - Сериал "Сабрина - маленькая ведьма"
19.00 - Сериал "Зачарованные"
20.00 - "Осторожно, модерн-2"
20.30 - "Истории в деталях"
21.00 - Сериал "Дорогая Маша Березина"
22.00 - Х/ф "Крокодил-2. Список жертв"
00.00 - Осторожно, модерн!
00.30 - Детали
01.00 - Сериал "Улицы разбитых фонарей. Менты-3". "Добрая память"
02.10 - "Истории в деталях". Ночной дайджест
02.55 - "Кресло"
03.40 - Сериал "Удивительные истории"
04.05 - Сериал "Бессмертный"
04.50 - Сериал "Сильное лекарство"

ТВЦ

06.45 - "Настроение"
09.35 - Х/ф "Шарада"
11.40 - "Телемагазин"
12.00 - "События. Время московское"
12.15 - Х/ф "Секретный фарватер"
13.25 - "Момент истины"
14.25 - "Деловая Москва"
15.00 - "События. Время московское"
15.15 - Сериал "Инспектор Кресс"
16.20 - "Войди в свой дом"
16.30 - "Православная энциклопедия"
17.00 - "Регионы: прямая речь"
17.30 - "Опасная зона"
17.45 - Ток-шоу "Жалобная книга"
18.25 - "Прорыв"
19.00 - "События. Время московское"
19.15 - "Магия"
20.00 - Сериал "Страсти по Саломее"
20.50 - "Пять минут деловой Москвы"
20.55 - Х/ф "Человек, которого я люблю"
23.00 - "События. Время московское"
23.45 - "Особая папка"
00.25 - "Времечко"
00.55 - "Петровка, 38"
01.15 - "События. Время московское"
01.40 - "Очевидное - невероятное"
02.10 - "Мода non-stop"

ТНТ

06.55 - М/ф "Приключение пингвиненка Лоло"
07.15 - Москва: инструкция по применению
07.40 - М/ф "Трое из Простоквашино"
08.05 - "Глобальные новости"
08.10 - М/с "Ох, мультики!"
08.40 - М/с "Дикая семейка Торнберри"
09.05 - М/с "Губка Боб-Квадратные штаны"
09.30 - ТВ-клуб
09.50 - Наши песни
10.00 - "Завтрак с Дискавери": "Охотник на крокодилов", "Большие съемки"
11.00 - Х/ф "Воспоминания человека-невидимки"
13.10 - М/с "Котопес"
13.35 - М/с "Эй, Арнольд!"
14.05 - М/с "Приключения Джимми Нейтрона, мальчика-гения"
14.30 - ТВ-клуб
15.00 - "Обед с Дискавери": "Византия. Исчезнувшая империя"
16.00 - Сериал "Девственница"
17.00 - "Дом-2. Любовь"
18.00 - "Окна"
19.00 - Д/ф "Цена любви". "Исповедь рецидивиста"
20.00 - "Маски-шоу"
20.30 - Москва: инструкция по применению
21.00 - "Окна"
22.00 - "Дом-2. Любовь"
23.00 - Комедия "Дорогая Клаудиа"
01.15 - "Дом-2. Любовь"
01.20 - Москва: инструкция по применению
01.50 - Наши песни

☎ 54-33-32
☎ 563-463
КУПЛЯ, ПРОДАЖА
ОБМЕН, АРЕНДА
ОЦЕНКА
земельных участков, автотранспорта, ДТП, недвижимости, оборудования
☎ 563-401
САКУРА

ТВ-3

11.30 - "Победоносный голос верующего"
12.00 - М/ф "Ураганчики"
12.30 - Х/ф "Импотент"
14.00 - Х/ф "Энигма"
16.30 - Х/ф "Парни с метлами"
19.00 - Х/ф "Волшебная скала"
21.00 - Х/ф "По кровавому следу"
00.00 - Х/ф "Наш американский Боря"
01.45 - Х/ф "Красная жара"
03.55 - "Если хочешь быть здоров"
04.00 - "Неприкосновенный запас"
04.30 - Х/ф "Вещественные доказательства"
06.30 - "ТВ-чат INFON"

РТР-Спорт

10.00 - Eurosportnews
10.10 - Спортивная гимнастика. Чемпионат России
12.00 - "Вести - спорт"
12.05 - Футбол. Чемпионат России
13.05 - "Вести - спорт"
13.10 - Футбол. Чемпионат России
14.15 - "Вести - спорт"
14.20 - "Фит-Хит"
14.30 - "Золотые мгновения Олимпийских Игр. Дух Олимпиады"
15.00 - Кудо. Открытый чемпионат России
16.45 - "Фит-Хит"
17.00 - "Вести - спорт"
17.10 - "Олимпийские Игры. Лос-Анджелес, 1984 г."
19.00 - "Футбол России"
20.10 - Футбол. Чемпионат России
22.10 - "Вести - спорт"
22.20 - Бокс. Лучшие бои Леннокса Льюиса
23.20 - Д/ф "Испанский вернисаж"
23.50 - Eurosportnews
00.05 - "Олимпийские Игры. Лос-Анджелес, 1984г."
02.00 - "Вести - спорт"
02.10 - "Футбол России"
03.20 - "Золотые мгновения Олимпийских Игр. Дух Олимпиады"
03.50 - Бокс. Лучшие бои Леннокса Льюиса
05.00 - "Вести - спорт"
05.10 - Футбол. Чемпионат России. Матч недели
07.10 - Автоспорт. Национальная гоночная серия "LADA"

7 ТВ

10.00, 14.30, 07.00, 08.00, 09.00 - Линия жизни
10.30, 12.00, 17.30, 02.30, 07.30, 08.30, 09.30 - Диалоги о рыбалке
11.00 - Самый сильный человек
11.30, 15.30, 21.30 - Ралли. Париж - Дакар
12.30, 19.30, 06.00 - История профессионального бокса
13.00 - Веселые старты
14.00 - Зарядка для страны
15.00, 16.00, 17.00, 18.00, 19.00, 20.00, 21.00, 22.00, 23.00, 00.00, 01.00, 02.00, 03.00, 04.00 - Новости-7
16.30, 01.10, 02.10, 03.10, 06.45 - "220 вольт"
16.40, 00.10, 04.10 - Музыкальный трек
18.30, 23.30 - "Жиллетт-спорт"
20.30, 03.30 - Сериал "Команда "Мечта"
22.30 - Рыболов
00.30 - Д/ф "Возвращение в Афины"
01.30 - Автомания
04.30 - Мототриал
05.30 - Самый сильный человек
06.30 - Шахматы. "По законам красоты"
Профилактика

КУЛЬТУРА

08.00 - "Евроньюс"
11.00 - "Новости культуры"
11.25 - Д/с "Чудеса растений"
11.55 - Х/ф "Голубой экспресс"
13.10 - М/с "Бабалус"
13.20 - "Веселый год Маяковского"
14.00 - Х/ф "Карантин"
15.20 - Д/с "Ордена ушедшей страны". "Орден Красного Знамени"
15.45 - Д/с "Загадки истории". "Правда о Трое"
16.40 - М/с "Медвежонок"
17.05 - "Перепутовы острова"
17.30 - Сериал "Чердачные ведьмы"
18.00 - "Кто в доме хозяин"
18.25 - Д/ф "Игры с Драконом"
18.40 - "Сферы"
19.20 - "Знаменитые пианисты"
20.00 - "Ночной полет. Избранное"
20.30 - "Новости культуры"
20.50 - Сериал "Лавка Луи-антиквара"
21.45 - 70 лет мастеру. "Маска по прозвищу Ширвиндт"
22.25 - Телеспектакль "Орнифль"
00.30 - Д/ф "Театральный лицей". "В начале было..."
01.00 - "Новости культуры"
01.25 - "Сага французского шансона"
02.25 - Х/ф "Голубой экспресс"
03.40 - М/ф "Слондайк"

ДТВ

12.00 - "ZTV"
12.50 - НеслуЧАЙная музыка
13.00 - Мультфильм
13.30 - Личное время
14.00 - Телемагазин
14.30 - Агентство криминальных новостей
14.45 - Сериал "Няня"
15.15 - Сериал "Агентство"
16.15 - Сериал "Дронго"
17.15 - Шоу Джерри Спрингера
18.10 - Телемагазин

САХАР
Краснодарский край, доставка бесплатно
52-52-41

18.20 - "Квартет"
18.55 - Мультфильм
20.00 - Сериал "Дерзкие и красивые"
21.00 - Сериал "Небесный волк"
22.00 - Х/ф "Криминальный отдел"
00.00 - Сериал "Няня"
00.30 - НеслуЧАЙная музыка
00.40 - Агентство криминальных новостей
00.55 - Сериал "Дронго"
02.00 - Сериал "Агентство"
03.00 - Х/ф "Сандалии любви"
05.40 - "Богини любви"

Rambler ТелеСеть

10.00 - "Новости высоких технологий"
10.15 - Топ-Новости
10.25 - "Экспедиция в поисках Ноева Ковчега"
10.30 - Сериал "Непридуманные истории"
11.00 - Тележурнал "Полезные открытия". "Духовка", "Библиофильтр", "Топ-Советы", "Гастрономический прогноз"
11.30 - "Под углом 23 1/2"
12.00 - "Новости высоких технологий"
12.15 - Топ-Новости
12.20 - "Экспедиция в поисках Ноева Ковчега"
12.30 - "Полет во времени"
13.00 - "Умное утро"
14.00 - "Географический взгляд: погода и климат". "Воздух вокруг нас"
14.20 - М/ф "Как львенок и черепаха песню пели"
14.30 - Сериал "Ближе к природе"
15.00 - "Новости высоких технологий"
15.15 - Топ-Новости
15.20 - "Экспедиция в поисках Ноева Ковчега"
15.30 - "Путешествия и традиции"
16.00 - "Телешоп"
16.30 - "Полет во времени"
17.00 - "Секретный полигон"
17.30 - "Телемагазин"
18.00 - "Географический взгляд: погода и климат". "Воздух вокруг нас"
18.20 - М/ф "Как львенок и черепаха песню пели"
18.30 - Сериал "Ближе к природе"
19.10 - "Канал QP"
19.30 - "Путешествия и традиции"
20.00 - "Помоги себе сам"
21.00 - "Секретный полигон"
21.30 - Тележурнал "Полезные открытия". "Духовка", "Библиофильтр", "Топ-Советы", "Гастрономический прогноз"
22.00 - "Игра с продолжением-2"
22.30 - "За столом с Б. Вулфом"
23.00 - Д/ф "Мир дикой природы"
23.30 - "Медицинские детективы". "Смертельный грибок"
00.00 - "Новости высоких технологий"
00.15 - Топ-Новости
00.20 - "Экспедиция в поисках Ноева Ковчега"
00.30 - "Игра с продолжением-2"
01.00 - "За столом с Б. Вулфом"
01.30 - Д/ф "Мир дикой природы"
02.00 - "Медицинские детективы". "Смертельный грибок"
02.30 - "Помоги себе сам"
03.35 - "Новости высоких технологий"
03.45 - Топ-Новости
03.55 - "Экспедиция в поисках Ноева Ковчега"
04.00 - "Под углом 23 1/2"
04.30 - Тележурнал "Полезные открытия". "Духовка", "Библиофильтр", "Топ-Советы", "Гастрономический прогноз"

ГОРОСКОП

Астрологический прогноз составлен Светланой РАЗУМОВСКОЙ

Фазы Луны: всю неделю Луна растущая

3 лунные сутки - с 7 часов 45 минут. Луна во Льве.

День очень эмоционален: у многих людей вероятны перепады настроения от полнейшей расслабленности до неуемной активности. Но слишком импульсивные действия могут принести с собой и неприятности из-за самоуверенности и непродуманной дерзости. Все будет зависеть от характера: наиболее целеустремленные люди сумеют открыть для себя неожиданные перспективы, а тем, чья активность обычно завершается петушиным наскоком, удастся только испортить мнение о себе. Выиграют те, кто сумеет правильно распорядиться временем и деловой информацией.

Удачный день для начала занятий восточными боевыми искусствами (цигун, ушу и тому подобное).

В третьей декаде июля у большинства Скорпионов будут очень хорошо получаться дела карьерные, и именно сегодня надо начинать активизировать тему продвижения по служебной лестнице: поговорить, намекнуть, проявить себя. Водолеи будут себя чувствовать плохо - надо заняться здоровьем.

Вторник, 20 июля

ТАКСИ «ЕРМАК»
БЫСТРО. НАДЕЖНО. НЕДОРОГО
54-50-20
Набираем водителей с личными а/м

СТРАХОВОЕ ЗАКРЫТОЕ АКЦИОНЕРНОЕ ОБЩЕСТВО
ВостСибРосско
ЧЛЕН ТРАНСНАЦИОНАЛЬНОЙ СТРАХОВОЙ ГРУППЫ
ИНГОССТРАХ
Ingosstrakh
ПОЛИСЫ
ОСАГО владельцев транспортных средств
ВНИМАНИЕ! НАШ АДРЕС!
ул.Восточная, 26 (бывшее здание "Сибойл", рядом с Водоканалом)
☎ 679-671, 56-88-13, 618-939

КУПЛЮ
б/у компрессор автомобильный для рефрижератора грузоподъемностью
1,5 тонны
Тел. 52-21-18, с 8 до 16.30

"Изумрудный город"
Компьютеры
Компьютерные столы
Бесплатная доставка и установка
56-58-32 ;тел: 56-29-59
Ангарск,13 м/р, ДОСААФ,оф.30

ПЕРВЫЙ КАНАЛ

07.00 - "Доброе утро!"
10.00 - Новости
10.20 - Сериал "Улицы разбитых фонарей"
11.30 - Сериал "Клон"
12.30 - М/с "Кошки-мышки"
12.40 - М/ф "Мышиный дом"
13.00 - Новости
13.10 - Х/ф "Мы, нижеподписавшиеся"
14.30 - "Звезды эфира"
15.00 - Сериал "Женщины в любви"
16.00 - Новости
16.20 - Сериал "Сезон охоты-2"
17.30 - "Криминальная Россия". "Прописка на тот свет"
18.00 - "Слабое звено"
19.00 - "Вечерние новости"
19.20 - "80 мгновений Татьяны Лиозновой"
19.50 - Сериал "Клон"
20.50 - "Стирка на миллион"
21.00 - Х/ф "Черный ворон"
22.00 - "Время"
22.30 - Сериал "Улицы разбитых фонарей"
23.40 - Д/ф "Убить Кеннеди"
00.40 - "Искатели". "Призраки аксайской таможни"
01.10 - Сериал "24 часа"
02.00 - Триллер "Гарри, по прозвищу "Гвоздь"
03.50 - Х/ф "В истинном свете"
04.00 - Новости
04.05 - Х/ф "В истинном свете"
05.40 - Сериал "Бадди Фаро"
06.00 - Новости
06.05 - Сериал "Бадди Фаро"

РТР

06.00 - "Доброе утро, Россия!"
06.10, 06.45, 07.15,07.45, 08.15, 08.45, 09.10 - ВЕСТИ - ИРКУТСК
09.45 - Сериал "Бедная Настя"
10.45 - Сериал "Директория смерти"
11.40 - ВЕСТИ. ДЕЖУРНАЯ ЧАСТЬ
12.00 - ВЕСТИ
12.30 - ВЕСТИ - ИРКУТСК
12.50 - Сериал "Марш Турецкого. Ночные волки"
14.15 - "Городок"
14.45 - ВЕСТИ. ДЕЖУРНАЯ ЧАСТЬ
15.00 - ВЕСТИ
15.10 - ВЕСТИ - ИРКУТСК
15.30 - "Мой серебряный шар. Клавдия Шульженко"
16.25 - Сериал "Противостояние"
17.40 - ВЕСТИ - ИРКУТСК
18.00 - ВЕСТИ
18.10 - Сериал "Агентство "Золотая пуля"
19.05 - Сериал "Бедная Настя"
20.00 - Сериал "Комиссар Рекс"
21.00 - ВЕСТИ
21.30 - ВЕСТИ - ИРКУТСК
21.50 - "Спокойной ночи, малыши!"
21.55 - Сериал "Марш Турецкого. Ошейники для волков"
23.50 - ВЕСТИ - ИРКУТСК
00.10 - Дневник фестиваля "Славянский базар-2004"
00.20 - Фестиваль "Славянский базар -2004"
01.25 - ВЕСТИ. ДЕЖУРНАЯ ЧАСТЬ
01.40 - Х/ф "Эпоха"
03.35 - "Дорожный патруль"

ГОРОСКОП

4 лунные сутки - с 8 часов 55 минут. Луна в Деве - с 16 часов 45 минут.

Постарайтесь исключить из сегодняшнего делового расписания решение финансовых вопросов. Если это невозможно, не делайте непродуманных шагов. Крупные покупки (особенно это касается золота и драгоценностей) лучше отложить.

Неудачными могут оказаться и решения в общественно-политической жизни. В поездках не следует доверять случайным попутчикам.

Не исключены разрывы отношений из-за кажущихся мелочей. Не пытайтесь сохранить отношения во что бы то ни стало - пришло время расстаться.

Единственное, что следует делать сегодня обязательно - удерживаться от злословия и передачи сплетен.

Хоть немного, но обязательно надо заняться делами домашними, пообщаться со старшими родственниками.

Для Дев день удачен в финансовом плане. Близнецам в ближайшие дни надо обязательно отдохнуть от работы, а сегодня они могут провести день в компании друзей.

НТА

6.55 - "Доброе утро, Ангарск!"
7.00 - "Новости НТА"
7.20 - Телемагазин
7.30 - "ПРЯМОЙ ЭФИР"
8.00 - Телемагазин
8.05 - "НТА - презент"
8.10 - М/с "Ох, мультики!"
8.40 - М/с "Дикая семейка Торнберри"
9.05 - М/с "Губка Боб - Квадратные штаны"
9.30 - Телемагазин
9.35 - "Новости НТА"
9.55 - Телемагазин
10.00 - Д/ф "Завтрак с Дискавери" - "Византия. Исчезнувшая империя"
11.00 - Комедия "Дорогая Клаудиа"
13.10 - М/с "Котопес"
13.35 - М/с "Эй, Арнольд!"
14.05 - М/с "Ох, уж эти детки"
14.30 - "ТВ-клуб"
15.00 - Телемагазин
15.05 - "Новости НТА"
15.25 - Телемагазин
15.30 - Музыка
15.55 - Телемагазин
16.00 - Сериал "Девственница"
17.00 - "Дом-2. Любовь"
18.00 - "Окна с Дмитрием Нагиевым"
19.00 - "Новости НТА"
19.20 - Телемагазин
19.25 - "Спектр"
19.40 - Телемагазин
19.45 - "Народный контроль"
19.55 - "НТА - презент"
20.00 - "Маски-шоу"
20.20 - Телемагазин
20.30 - "Новости НТА"
20.50 - Телемагазин
21.00 - "Окна с Дмитрием Нагиевым"
22.00 - "Дом-2. Любовь"
23.00 - Комедия "Большой размер"
1.00 - "Дом-2. Любовь"
1.05 - Телемагазин
1.10 - "Новости НТА"
1.30 - Телемагазин
1.35 - "Наши песни"

АКТИС

6.45 - "Утро на канале ТК АКТИС"
7.00 - "Местное время"
7.15 - "Колесо судьбы"
7.25 - "Вахта" программа НК ЮКОС
8.00 - "Местное время"
8.15 - "Колесо судьбы"
8.25 - М/с "Маска"
8.50 - М/ф "Веселая карусель"
9.20 - Сериал "Вовочка-2"
10.30 - "Колесо судьбы"
10.50 - Х/ф "Нежить"
12.55 - "Скетч-шоу"
13.30 - "Местное время"
13.45 - "Колесо судьбы"
14.00 - "Час суда"
15.00 - Сериал "Клетка"
16.15 - Сериал "Секретные материалы"
17.15 - М/с "Рыцари света"
17.40 - М/с "Маска"
18.00 - Сериал "Вовочка-3"
19.00 - Музыкальный канал
19.30 - "Местное время"
19.45 - "Колесо судьбы"
19.00 - М/с "Симпсоны"
20.30 - "Местное время"
20.45 - "Колесо судьбы"
21.00 - Боевик "Псы"
23.00 - Сериал "Клетка"
00.15 - "24"
00.45 - "Веселые баксы"
01.00 - Сериал "Секретные материалы"

ТК "Ангарск" - ТВЦ

07.00 - "СОБЫТИЯ. Ангарск"
07.20 - "Ветер перемен"
07.25 - "Звездный взгляд"
07.30 - "Омолаживающая гимнастика для лица"
07.35 - Музыка на канале
08.00 - "СОБЫТИЯ. Ангарск"
08.20 - "Ветер перемен"
08.25 - "Звездный взгляд"
08.30 - "Омолаживающая гимнастика для лица"
08.35 - Музыка на канале
09.00 - "СОБЫТИЯ. Ангарск"
09.20 - "Ветер перемен"
09.25 - "Звездный взгляд"
09.30 - "Омолаживающая гимнастика для лица"
09.35 - "Старт"
10.00 - "СОБЫТИЯ. Ангарск"
10.20 - "Ветер перемен"
10.25 - "Звездный взгляд"
10.30 - "Омолаживающая гимнастика для лица"
10.35 - "Дебют плюс"
10.40 - Музыка на канале
11.00 - "Настроение"
13.35 - Х/ф "Человек, которого я люблю"
15.15 - М/ф "Палка-выручалка"
15.40 - "Телемагазин"
16.00 - СОБЫТИЯ. Время московское
16.15 - Сериал "Секретный фарватер"
17.35 - "Особая папка"
18.05 - "Петровка, 38"
18.25 - "Деловая Москва"
19.00 - СОБЫТИЯ. Время московское
19.15 - Сериал "Инспектор Кресс"
20.30 - "Я - мама"
21.00 - Музыка на канале
21.15 - "Спектр"
21.30 - "СОБЫТИЯ. Ангарск"
21.50 - "Ветер перемен"
21.55 - "Звездный взгляд"
22.00 - "Омолаживающая гимнастика для лица"
22.05 - "Дебют плюс"
22.10 - "Умный нашелся..."
23.00 - СОБЫТИЯ. Время московское
23.15 - "СОБЫТИЯ. Ангарск"
23.35 - "Ветер перемен"
23.40 - "Звездный взгляд"
23.45 - "Спектр"
00.00 - Сериал "Страсти по Саломее"
00.50 - "Пять минут деловой Москвы"
01.00 - ЛИЦОМ К ГОРОДУ
02.00 - Сериал "Возвращение Шерлока Холмса"

ТВ ГОРОД

6.20 - Рик Реннер
6.50 - "Скорей бы вечер"
7.00 - "ВОВРЕМЯ"
7.25 - "За окном"
7.35 - М/с "Ураганчики"
8.00 - Д/с "Кунсткамера"
8.30 - "ВОВРЕМЯ"
8.55 - "НЧС"
9.05 - "За окном"
9.10 - Х/ф "Импотент"
10.45 - "НЧС"
10.55 - "За окном"
11.00 - "Зри в корень"
11.05 - "Скорей бы вечер"
11.15 - Х/ф "Энигма"
13.30 - "Скорей бы вечер"
13.35 - Х/ф "Парни с метлами"
15.30 - Х/ф "Волшебная скала"
17.15 - Х/ф "По кровавому следу"
19.05 - "Скорей бы вечер"
19.10 - "В Кулуарах"
19.30 - "ВОВРЕМЯ"
19.45 - "НЧС"
19.55 - "За окном"
20.00 - "Зри в корень"
20.05 - "Скорей бы вечер"
20.15 - "В Кулуарах".
20.30 - "За окном"
20.35 - "Простые мечты".
20.40 - "Дедушкины сказки"
21.00 - "ВОВРЕМЯ"
21.25 - "НЧС"
21.35 - "За окном"
21.45 - Д/с "Великие иллюзии"
22.15 - "Скорей бы вечер"
22.20 - "Зри в корень"
22.30 - "ВОВРЕМЯ"
22.55 - "НЧС"
23.05 - "За окном"
23.10 - Х/ф "Наш американский Боря"
0.55 - Х/ф "Красная жара"

18.10 - Ток-шоу "Умный нашелся..."
19.00 - "События. Время московское"
19.15 - "Очевидное - невероятное"
20.00 - Сериал "Страсти по Саломее"
20.50 - "Пять минут деловой Москвы"
21.00 - "Лицом к городу"
22.00 - Сериал "Возвращение Шерлока Холмса"
23.00 - "События. Время московское"
23.40 - "Отдел "Х"
00.30 - "Времечко"
01.00 - "Петровка, 38"
01.20 - "События. Время московское"
01.45 - "Супердиск"

ТНТ

06.55 - М/ф "Возвращение блудного попугая"
07.15 - Москва: инструкция по применению
07.40 - М/ф "Каникулы в Простоквашино"
08.05 - "Глобальные новости"
08.10 - М/с "Ох, мультики!"
08.40 - М/с "Дикая семейка Торнберри"
09.05 - М/с "Губка Боб-Квадратные штаны"
09.30 - ТВ-клуб

ООО "ЕВРОДЕНТ"
Лицензия №155869 от 28.10.2003 г.
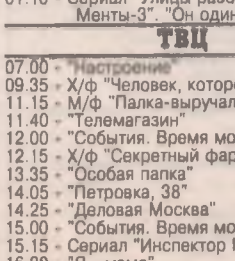
Консультации бесплатно
Высокое качество с надежным обезболиванием по доступным ценам
В бесстрессовой уютной обстановке вам предложат:
➢ все виды лечения,
➢ протезирование зубов,
➢ исправление аномалий прикуса
50 квартал, дом 2 (ост.трамвая "Московская")
Мы работаем для вас с 9 до 19 часов,
суббота - с 9 до 14 часов, воскресенье - выходной
☎ 52-66-77

НТВ

07.00 - "Утро на НТВ"
09.50 - Сериал "День рождения Буржуя"
11.00 - "Сегодня утром"
11.25 - "Их нравы"
12.20 - "Страна советов"
13.00 - "Сегодня"
13.30 - Х/ф "Неуловимые мстители"
15.05 - "Время есть"
15.35 - "Протокол"
16.00 - "Сегодня"
16.30 - "Принцип домино"
18.00 - "Сегодня"
18.30 - Д/с "Дикий мир: борьба за выживание". "Украденная река"
19.35 - "Протокол"
20.00 - "Сегодня"
20.40 - Сериал "Ледниковый период"
21.50 - Сериал "Странствия и невероятные приключения одной любви"
23.00 - "Страна и мир"
23.35 - Сериал "Джейк 2:0"
00.40 - Сериал "Любовные авантюры"
01.20 - "Сегодня"
01.45 - Х/ф "Скандал"

СТС-Москва

07.00 - Сериал "Фадж-непоседа"
07.25 - М/ф "Винни-Пух идет в гости", "Кораблик", "Желтый аист"
07.55 - "Смешарики"
08.00 - М/с "Приключения Вуди и его друзей"
08.30 - Сериал "Друзья"
09.00 - Сериал "Дорогая Маша Березина"
10.00 - Детали утром
10.30 - Х/ф "Крокодил-2. Список жертв"
12.30 - Сериал "Альф"
13.00 - Сериал "Зена - королева воинов"
14.00 - "Истории в деталях"
14.30 - Сериал "Гарри и Хендерсоны"
15.00 - М/ф "Винни-Пух идет в гости", "Кораблик"
15.30 - М/с "Новые приключения Скуби Ду"
15.55 - М/с "Озорные анимашки"
16.25 - М/с "Пинки и Брейн"
17.00 - Сериал "Беверли Хиллз 90210"
18.00 - Сериал "Чудеса науки"
18.30 - Сериал "Сабрина - маленькая ведьма"
19.00 - Сериал "Зачарованные"
20.00 - "Осторожно, модерн-2"
20.30 - "Истории в деталях"
21.00 - Сериал "Дорогая Маша Березина"
22.00 - Х/ф "Гуманоиды из глубин"
00.00 - Сериал "Секс в большом городе"
00.40 - Детали
01.10 - Сериал "Улицы разбитых фонарей. Менты-3". "Он один из нас"

ТВЦ

07.00 - "Настроение"
09.35 - Х/ф "Человек, которого я люблю"
11.15 - М/ф "Палка-выручалка"
11.40 - "Телемагазин"
12.00 - "События. Время московское"
12.15 - Х/ф "Секретный фарватер"
13.35 - "Особая папка"
14.05 - "Петровка, 38"
14.25 - "Деловая Москва"
15.00 - "События. Время московское"
15.15 - Сериал "Инспектор Кресс"
16.30 - "Я - мама"
17.00 - "Регионы: прямая речь"
17.30 - "Командоры, вперед!"

09.50 - Наши песни
10.00 - "Завтрак с Дискавери": "Византия. Исчезнувшая империя"
11.00 - Комедия "Дорогая Клаудиа"
13.10 - М/с "Котопес"
13.35 - М/с "Эй, Арнольд!"
14.05 - М/с "Ох, уж эти детки"
14.30 - ТВ-клуб
15.00 - "Обед с Дискавери": "Византия. Исчезнувшая империя"
16.00 - Сериал "Девственница"
17.00 - "Дом-2. Любовь"
18.00 - "Окна"
19.00 - "Запретная зона"
20.00 - "Маски-шоу"
20.30 - Москва: инструкция по применению
21.00 - "Окна"
22.00 - "Дом-2. Любовь"
23.00 - Комедия "Большой размер"
01.00 - Спецвключение "Дом-2. Любовь"
01.05 - Москва: инструкция по применению
01.35 - Наши песни
01.50 - Сериал "Любовь и тайны Сансет Бич"

ТВ-3

11.30 - "Победоносный голос верующего"
12.00 - М/ф "Ураганчики"
12.30 - Х/ф "Наш американский Боря"
14.15 - Х/ф "Красная жара"
16.30 - Х/ф "Последний ковбой"
19.00 - Х/ф "Дело Старины Друма"
21.00 - Х/ф "Ловкач и Хиппоза"
00.00 - Х/ф "Акселератка"
01.45 - Х/ф "Инкогнито"
04.00 - "Лилиана"
04.10 - "Встреча с сударыней Анной"
04.30 - Х/ф "Парни с метлами"

РТР-Спорт

10.00 - Eurosportnews
10.10 - Спортивная гимнастика. Чемпионат России
12.00 - "Вести - спорт"
12.05 - Футбол. Чемпионат России
13.05 - "Вести - спорт"
13.10 - Футбол. Чемпионат России
14.15 - "Вести - спорт"
14.20 - "Фит-Хит"
14.30 - "Золотые мгновения Олимпийских Игр. Церемония награждения"
15.00 - Кудо. Открытый чемпионат России
16.45 - "Фит-Хит"
17.00 - "Вести - спорт"
17.10 - "Спортивный календарь"
17.15 - "Олимпийские Игры. Лос-Анджелес, 1984 г."
18.35 - Eurosportnews
18.45 - Пляжный волейбол. Мировой тур 2004
19.45 - Eurosportnews
20.00 - Футбол. Чемпионат России
22.00 - "Вести - спорт"
22.10 - Бокс. Лучшие бои Леннокса Льюиса
23.15 - Eurosportnews
23.25 - Фигурное катание. "Звезды на льду-2002 г."
00.35 - "Олимпийские Игры. Лос-Анджелес, 1984 г."
02.00 - "Вести - спорт"
02.10 - Лучшие фильмы кинофестиваля "Вертикаль"
02.45 - Автоспорт. Чемпионат мира по ралли. "Ралли Аргентины"

03.10 - Eurosportnews
03.20 - "Золотые мгновения Олимпийских Игр. Церемония награждения"
03.55 - Бокс. Лучшие бои Леннокса Льюиса
05.00 - "Вести - спорт"
05.10 - "Золотые мгновения "Спорта". Баскетбол
06.55 - Фигурное катание. "Скотт Хамильтон и друзья"

7 ТВ

10.00, 14.30, 07.00, 08.00, 09.00 - Линия жизни
10.30, 12.00, 17.30, 23.30, 07.30, 08.30, 09.30 - Диалоги о рыбалке
11.00 - Самый сильный человек
11.30, 15.30, 21.30, 06.30 - Ралли. Париж - Дакар
12.30, 19.30, 06.00 - История профессионального бокса
13.00 - Веселые старты
14.00 - Зарядка для страны
15.00, 16.00, 17.00, 18.00, 19.00, 20.00, 21.00, 22.00, 23.00, 00.00, 01.00, 02.00, 03.00, 04.00 - Новости-7
16.30, 01.10, 02.10, 03.10 - "220 вольт"
16.40, 00.10, 04.10 - Музыкальный трек
18.30 - Все о гольфе
20.30, 03.30 - Сериал "Команда "Мечта"
22.30 - Рыболов
00.30 - Д/ф "Возвращение в Афины"
01.30 - Мотоспорт. Чемпионат мира по мототриалу
02.30 - Автоспорт России. Формула "Русь"
04.30 - Мототриал
05.30 - Самый сильный человек

КУЛЬТУРА

08.00 - "Евроньюс"
11.00 - "Новости культуры"
11.25 - Д/с "Чудеса растений"
11.55 - Х/ф "Дни любви"
13.35 - "В вашем доме"
14.15 - Х/ф "Свадьба"
15.20 - Д/с "Ордена ушедшей страны". "Орден Красной Звезды"
15.45 - Д/ф "Завтрак на траве". Из цикла "Частная жизнь шедевра"
16.40 - М/с "Медвежонок"
17.05 - "Перепутовы острова"
17.30 - Сериал "Чердачные ведьмы"
18.00 - Д/с "Понимание" "Искатели острых ощущений"
18.55 - Д/с "Слово и дело". "Аввакум"
19.25 - "Знаменитые пианисты"
20.00 - "Ночной полет. Избранное"
20.30 - "Новости культуры"
20.50 - Сериал "Лавка Луи-антиквара"
21.40 - Д/ф "Дожить до светлой полосы"
22.30 - Х/ф "Три тополя на Плющихе"
23.45 - К юбилею Марты Цифринович. "Элизоды"
00.30 - Д/ф "Театральный лицей". "Ветви и корни"
01.00 - "Новости культуры"
01.25 - Д/ф "Загадки Библии. Версии". "Ной и Всемирный потоп"

ДТВ

12.00 - "ZTV"
12.50 - НеслуЧАЙная музыка
13.00 - Мультфильм
13.30 - Личное время
14.00 - Телемагазин
14.30 - Агентство криминальных новостей
14.45 - Сериал "Няня"
15.15 - Сериал "Агентство"
16.15 - Сериал "Дронго"
17.15 - Шоу Джерри Спрингера
18.10 - Телемагазин
18.20 - "Квартет"
18.55 - Мультфильм
20.00 - Сериал "Дерзкие и красивые"
21.00 - Сериал "Небесный волк"
22.00 - Х/ф "Прости"
00.00 - Сериал "Няня"
00.30 - НеслуЧАЙная музыка
00.40 - Агентство криминальных новостей
00.55 - Сериал "Дронго"
02.00 - Сериал "Агентство"
03.00 - Х/ф "Жандарм женится"

Rambler ТелеСеть

10.00 - "Новости высоких технологий"
10.15 - Топ-Новости
10.25 - "Экспедиция в поисках Ноева Ковчега"
10.30 - Сериал "Непридуманные истории"
11.00 - Тележурнал "Полезные открытия". "Духовка", "Библиофильтр", "Топ-Советы", "Гастрономический прогноз"
11.30 - "Под углом 23 1/2"
12.00 - "Новости высоких технологий"
12.15 - Топ-Новости
12.20 - "Экспедиция в поисках Ноева Ковчега"
12.30 - "Полет во времени"
13.00 - "Умное утро"
14.00 - "Географический взгляд: погода и климат". "Температурные различия"
14.20 - М/ф "Моя семья"
14.30 - Сериал "Ближе к природе"
15.00 - "Новости высоких технологий"
15.15 - Топ-Новости
15.20 - "Экспедиция в поисках Ноева Ковчега"
15.30 - "Путешествия и традиции"
16.00 - "Телешоп"
16.30 - "Полет во времени"
17.00 - "Страна дождей"
17.30 - "Телемагазин"
18.00 - "Географический взгляд: погода и климат". "Температурные различия"
18.20 - М/ф "Моя семья"
18.30 - Сериал "Ближе к природе"
19.10 - "Канал QP"
19.30 - "Путешествия и традиции"
20.00 - Д/с "Война в воздухе". "Вертолеты"
21.00 - "Страна дождей"
21.30 - Тележурнал "Полезные открытия". "Духовка", "Библиофильтр", "Топ-Советы", "Гастрономический прогноз"
22.00 - "Игра с продолжением-2"
22.30 - "За столом с Б. Вулфом"
23.00 - Д/ф "Мир дикой природы"
23.30 - "Медицинские детективы". "Разоблачающий след"
00.00 - "Новости высоких технологий"
00.15 - Топ-Новости
00.20 - "Экспедиция в поисках Ноева Ковчега"

Среда, 21 июля

ШЬЕМ • ПЕРЕШИВАЕМ • РЕСТАВРИРУЕМ
изделия из кожи, дубленки, шубы из натурального меха, дамские пальто (кроме головных уборов)
имеется натуральная монгольская кожа (5 руб./1 кв. дм)
Ателье "Галант"
Адрес: 177 кв-л, д. 7а ост. "Енисейская", Тел.: 54-51-50.
Ателье "Приангарье"
Адрес: 10 мр-н, дом 46 Тел.: 55-45-13
Галина Ивановна Колесникова

ПЕРВЫЙ КАНАЛ

07.00 - "Доброе утро!"
10.00 - Новости
10.20 - Сериал "Улицы разбитых фонарей"
11.30 - Сериал "Клон"
12.40 - М/ф "Чип и Дейл спешат на помощь"
13.00 - Новости
13.10 - Х/ф "Мы, нижеподписавшиеся"
14.40 - "Звезды эфира"
15.00 - Сериал "Женщины в любви"
16.00 - Новости
16.20 - Сериал "Сезон охоты-2"
17.30 - "Криминальная Россия. "Особенности провинциального сыска"
18.00 - "Слабое звено"
19.00 - "Вечерние новости"
19.20 - Просто смех!
19.50 - Сериал "Клон"
20.50 - "Стирка на миллион"
21.00 - Х/ф "Черный ворон"
22.00 - "Время"
22.30 - Сериал "Улицы разбитых фонарей"
23.40 - Д/ф "Убить Кеннеди"
00.40 - "Разведка. Версия. Кино". "Майор Вихрь"
01.10 - Сериал "24 часа"
02.00 - Боевик "Закон Мегрэ"
03.50 - Боевик "Столичные таксисты"
04.00 - Новости
04.05 - Боевик "Столичные таксисты"
05.40 - Сериал "Бадди Со"
06.00 - Новости
06.05 - Сериал "Бадди Со"

РТР

06.00 - "Доброе утро, Россия!"
06.10, 06.45, 07.15, 07.45, 08.15, 08.45, 09.10 - ВЕСТИ - ИРКУТСК
09.45 - Сериал "Бедная Настя"
10.45 - Сериал "Дистанция смерти"
11.40 - ВЕСТИ. ДЕЖУРНАЯ ЧАСТЬ
12.00 - ВЕСТИ
12.30 - ВЕСТИ - ИРКУТСК
12.50 - Сериал "Марш Турецкого. Ошейники для волков"
14.45 - ВЕСТИ. ДЕЖУРНАЯ ЧАСТЬ
15.00 - ВЕСТИ
15.10 - ВЕСТИ - ИРКУТСК
15.30 - "Мой серебряный шар. Николай Рыбов"
16.25 - Сериал "Противостояние"
17.40 - ВЕСТИ - ИРКУТСК
18.00 - ВЕСТИ
18.10 - Сериал "Агентство "Золотая пуля"
19.05 - Сериал "Бедная Настя"
20.00 - Сериал "Комиссар Рекс"
21.00 - ВЕСТИ
21.30 - ВЕСТИ - ИРКУТСК
21.50 - "Спокойной ночи, малыши!"
21.55 - Сериал "Марш Турецкого. Гряз игры"
23.50 - ВЕСТИ - ИРКУТСК
00.10 - Днем фестиваля "Славянский базар-2004"
00.20 - Фестиваль "Славянский базар-2004"
01.25 - ВЕСТИ. ДЕЖУРНАЯ ЧАСТЬ
01.40 - Х/ф "Шуб - баба Люба!"
03.20 - "Лыжный патруль"

НТА

6.55 - "Доброе утро, Ангарск!"
7.00 - "Новости НТА"
7.20 - Телемагазин
7.30 - "Народный контроль"
7.40 - "СР"
7.55 - Телемагазин
8.00 - "Подарок"
8.10 - "Ох, мультики!"
8.40 - "Дикая семейка Торнберри"
9.05 - "Губка Боб - Квадратные штаны"
9.30 - Телемагазин
9.35 - "Новости НТА"
9.55 - Телемагазин
10.00 - "Завтрак с Дискавери" - "Охотник на крокодилов"
11.00 - Комедия "Большой размер"
13.10 - М/с "Котопес"
13.35 - М/с "Эй, Арнольд!"
14.00 - М/с "Ох, уж эти детки"
14.30 - "ТВ-клуб"
15.00 - Телемагазин
15.10 - "Новости НТА"
15.30 - Телемагазин
15.30 - "Народный контроль"
15.40 - Музыка
15.55 - Телемагазин
16.00 - "Девственница". Сериал
17.00 - "Дом-2. Любовь"
18.00 - "Окна с Дмитрием Нагиевым"
19.00 - "Новости НТА"
19.20 - Телемагазин
19.30 - "НТА - презент"
19.45 - Музыка
19.55 - Телемагазин
20.00 - "Погода в доме"
20.20 - Телемагазин
20.30 - "Новости НТА"
20.50 - Телемагазин
21.00 - "Окна с Дмитрием Нагиевым"
22.00 - "Дом-2. Любовь"
23.00 - Комедия "Мой папа - герой"
1.20 - "Дом-2. Любовь"
1.25 - Телемагазин
1.30 - "Новости НТА"
1.50 - Телемагазин
1.55 - "Наши песни"
2.10 - Сериал "Любовь и тайны Сансет Бич"
3.45 - Комедия "Ехали в трамвае Ильф и Петров"

АКТИС

6.45 - "Утро на канале ТК АКТИС"
7.00 - "Местное время"
7.15 - "Колесо судьбы"
7.25 - Музыкальный канал
8.00 - "Местное время"
8.15 - "Колесо судьбы"
8.25 - М/с "Маска"
8.50 - М/ф "Каникулы Бонифация"
9.20 - Сериал "Вовочка-3"
10.30 - "Колесо судьбы"
10.50 - Х/ф "Псы"
12.55 - "Скетч-шоу"
13.30 - "Местное время"
13.45 - "Колесо судьбы"
14.00 - "Час суда"
15.00 - Сериал "Клетка"
16.15 - Сериал "Секретные материалы"
17.15 - М/с "Рыцари света"
17.40 - М/с "Маска"
18.00 - Сериал "Вовочка-3"
19.00 - "В кулуарах"
19.30 - "Местное время"
19.45 - "Колесо судьбы"
20.00 - М/с "Симпсоны"
20.30 - "Местное время"
20.45 - "Колесо судьбы"
21.00 - Х/ф "Семнадцатилетние"
23.00 - Сериал "Клетка"
00.15 - "24"
00.45 - "Веселые баксы"
01.00 - Сериал "Секретные материалы"
02.05 - Х/ф "Вердикт народа"
03.55 - "Скетч-шоу"
04.20 - Ночной музыкальный канал

ТК "Ангарск" - ТВЦ

07.00 - "СОБЫТИЯ. Ангарск"
07.20 - "Ветер перемен"
07.25 - "Звездный взгляд"
07.30 - Музыка на канале
08.00 - "СОБЫТИЯ. Ангарск"
08.20 - "Ветер перемен"
08.25 - "Звездный взгляд"
08.30 - Музыка на канале
09.00 - "СОБЫТИЯ. Ангарск"
09.20 - "Ветер перемен"
09.25 - "Звездный взгляд"

Такси 080
Для абонентов БВК
бесплатно вызов такси
708

09.30 - Музыка на канале
10.00 - "СОБЫТИЯ. Ангарск"
10.20 - "Ветер перемен"
10.25 - "Звездный взгляд"
10.30 - "Спектр"
10.45 - "Настроение"
13.35 - Х/ф "Пока бьется сердце"
15.15 - М/ф "Как один мужик двух генералов прокормил"
15.40 - "Телемагазин"
16.00 - СОБЫТИЯ. Время московское
16.15 - Сериал "Секретный фарватер"
17.35 - "Сыщики века"
18.00 - "Доходное место"
18.05 - "Петровка, 38"
18.25 - "Деловая Москва"
19.00 - СОБЫТИЯ. Время московское
19.15 - Сериал "Инспектор Кресс"
20.30 - "Мода non-stop"
21.00 - Музыка на канале
21.20 - Анонс газет "Свеча", "Подробности"
21.30 - "СОБЫТИЯ. Ангарск"
21.50 - "Ветер перемен"
21.55 - "Звездный взгляд"
22.00 - Сериал "Парижский полицейский"
23.00 - СОБЫТИЯ. Время московское
23.15 - "СОБЫТИЯ. Ангарск"
23.35 - "Ветер перемен"
23.40 - "Звездный взгляд"
23.45 - Анонс газет "Свеча", "Подробности"
00.00 - Сериал "Страсти по Саломее"
00.50 - "Пять минут деловой Москвы"
00.55 - Х/ф "Опасность выбора"
03.00 - СОБЫТИЯ. Время московское
03.40 - "Материк"
04.30 - "Времечко"
05.00 - "Петровка, 38"
05.20 - 25-Й ЧАС. СОБЫТИЯ. Время московское
05.45 - "Супердиск"
06.00 - Сериал "По закону"

ТВ ГОРОД

6.20 - Рик Реннер
6.50 - "Скорей бы вечер"
7.00 - "ВОВРЕМЯ"
7.25 - "За окном"
7.30 - М/с "Ураганчики"
8.00 - Д/с "Кунсткамера"
8.30 - "ВОВРЕМЯ"
8.55 - "НЧС"
9.05 - "За окном"
9.10 - Х/ф "Наш американский Боря"
10.50 - "НЧС"
11.00 - "За окном"
11.05 - "В Кулуарах"
11.20 - "Зри в корень"
11.25 - "Скорей бы вечер"
11.35 - Х/ф "Красная жара"
13.30 - "Скорей бы вечер"
13.35 - Х/ф "Последний ковбой"
15.35 - Х/ф "Дело старины "
17.20 - Х/ф "Ловкач и Хиппоза"
19.15 - "Скорей бы вечер"
19.20 - "Зри в корень"
19.30 - "ВОВРЕМЯ"
19.45 - "НЧС"
19.55 - "За окном"
20.00 - "Зри в корень"
20.05 - "Скорей бы вечер"
20.15 - "В Кулуарах"
20.35 - "За окном"
20.40 - "Дедушкины сказки"
21.00 - "ВОВРЕМЯ"
21.25 - "НЧС"
21.35 - "За окном"
21.45 - Д/с "Великие иллюзии"
22.20 - "Скорей бы вечер"
22.30 - "ВОВРЕМЯ"
22.55 - "НЧС"
23.05 - "За окном"
23.10 - Х/ф "Акселератка"
0.55 - Х/ф "Инкогнито"

ОБЩЕСТВО С ОГРАНИЧЕННОЙ ОТВЕТСТВЕННОСТЬЮ
"ЭЛЕКТРОН"
КОМПЛЕКСНЫЕ СИСТЕМЫ БЕЗОПАСНОСТИ
ПРОЕКТИРОВАНИЕ, ПОСТАВКА, МОНТАЖ, НАЛАДКА, ТЕХНИЧЕСКОЕ ОБСЛУЖИВАНИЕ СИСТЕМ:
• ОХРАННОЙ СИГНАЛИЗАЦИИ;
• ПОЖАРНОЙ СИГНАЛИЗАЦИИ;
• ПОЖАРОТУШЕНИЯ;
• ОПОВЕЩЕНИЯ О ПОЖАРЕ;
• ВИДЕОНАБЛЮДЕНИЯ;
• КОНТРОЛЯ ДОСТУПА;
• СВЯЗИ.
Оборудуем системами любые объекты: квартиры, офисы, гаражи, административные и производственные здания.
ВЫСТАВКА-ПРОДАЖА
665835, Ангарск, Ленинградский проспект, дом 6, корпус А, офис 301
тел/факс: (3951) 56-32-02, 56-52-25, 67-62-71
e-mail: elektron@lrmail.ru
Лицензии: ФСБ РФ, ГУГПС, МНС России, Госстроя РФ, Госгортехнадзора

НТВ

Профилактика
11.00 - "Сегодня утром"
11.25 - "Кулинарный поединок". "Сладкая парочка"
12.20 - "Страна советов"
13.00 - "Сегодня"
13.30 - Х/ф "Новые приключения неуловимых"
15.15 - "Время есть"
15.35 - "Протокол"
16.00 - "Сегодня"
16.30 - "Принцип домино"
18.00 - "Сегодня"
18.30 - Д/с "Дикий мир: борьба за выживание". "Киты во льдах"
19.35 - "Протокол"
20.00 - "Сегодня"
20.40 - Сериал "Ледниковый период"
21.50 - Сериал "Странствия и невероятные приключения одной любви"
23.00 - "Страна и мир"
23.35 - Сериал "Джейк 2:0"
00.40 - Сериал "Любовные авантюры"
01.20 - "Сегодня"
01.45 - Боевик "Опасная земля"

СТС-Москва

07.00 - Сериал "Фадж-непоседа"
07.25 - М/ф "Винни-Пух", "Кто первый?"
07.55 - "Смешарики"
08.00 - М/с "Приключения Вуди и его друзей"
08.30 - Сериал "Друзья"
09.00 - Сериал "Дорогая Маша Березина"
10.00 - Детали утром
10.30 - Х/ф "Гуманоиды из глубин"
12.30 - Сериал "Удивительные истории"
13.00 - Сериал "Зена - королева воинов"
14.00 - "Истории в деталях"
14.30 - Сериал "Гарри и Хендерсоны"
15.00 - М/ф "Винни-Пух и день забот"
15.30 - М/с "Новые приключения Скуби Ду"
15.55 - М/с "Озорные анимашки"
16.25 - М/с "Пинки и Брейн"
17.00 - Сериал "Беверли Хиллз 90210"
18.00 - Сериал "Чудеса науки"
18.30 - Сериал "Сабрина - маленькая ведьма"
19.00 - Сериал "Зачарованные"
20.00 - Осторожно, модерн-2
20.30 - "Истории в деталях"
21.00 - Сериал "Дорогая Маша Березина"
22.00 - Х/ф "Питон"
00.00 - Сериал "Секс в большом городе"
00.40 - Детали
01.10 - Сериал "Улицы разбитых фонарей. Менты-3". "Сорок лет до... возмездия?"
02.15 - "Истории в деталях"
03.00 - "Кресло"
03.45 - Сериал "Удивительные истории"
04.10 - Сериал "Бессмертный"
04.55 - Сериал "Сильное лекарство"

ТВЦ

06.45 - "Настроение"
09.35 - Х/ф "Пока бьется сердце"
11.15 - М/ф "Как один мужик двух генералов прокормил"
11.40 - "Телемагазин"
12.00 - "События. Время московское"
12.15 - Х/ф "Секретный фарватер"
13.35 - "Сыщики века"
14.00 - "Доходное место"
14.05 - "Петровка, 38"
14.25 - "Деловая Москва"
15.00 - "События. Время московское"
15.15 - Сериал "Инспектор Кресс"
16.30 - "Мода non-stop"
17.00 - "Регионы: прямая речь"
17.30 - "АБВГДейка"
18.00 - Сериал "Парижский полицейский"
19.00 - "События. Время московское"
19.15 - "Русский век"
20.00 - Сериал "Страсти по Саломее"
20.50 - "Пять минут деловой Москвы"
20.55 - Боевик "Опасность выбора"
23.00 - "События. Время московское"
23.40 - "Материк"
00.30 - "Времечко"
01.00 - "Петровка, 38"
01.20 - "События. Время московское"
01.45 - "Супердиск"

ТНТ

Профилактика.
17.00 - "Дом-2. Любовь"
18.00 - "Окна"
19.00 - Док. детектив "Цена любви"
20.00 - "Маски-шоу"
20.30 - Москва: инструкция по применению
21.00 - "Окна"
22.00 - "Дом-2. Любовь"
23.00 - Комедия "Мой папа - герой"
01.20 - Спецвключение. "Дом-2. Любовь"
01.25 - Москва: инструкция по применению
01.55 - Наши песни
02.10 - Сериал "Любовь и тайны Сансет Бич"
03.45 - Комедия "Ехали в трамвае Ильф и Петров"

ТВ-3

11.30 - "Победоносный голос верующего"
12.00 - М/ф "Ураганчики"
12.30 - Х/ф "Акселератка"
14.15 - Х/ф "Инкогнито"
16.30 - Х/ф "Вещественное доказательство"
19.00 - Х/ф "Два Федора"
21.00 - Х/ф "Просто месть"
23.00 - "Точка зрения Игоря Медведева"
23.55 - "Круг созидателей"
00.00 - Х/ф "Зефир в шоколаде"
01.45 - Х/ф "Осень в Нью-Йорке"
04.00 - "Если хочешь быть здоров"
04.15 - "Канал КуПи"
04.30 - Х/ф "По кровавому следу"
06.30 - "Профессор Л. Буланов. Секреты долголетия"
06.45 - "ТВ-чат INFON"

РТР-Спорт

Профилактика
15.00 - Кудо. Открытый чемпионат России
16.45 - "Фит-Хит"
17.00 - "Вести - спорт"
17.10 - "Спортивный календарь"
17.15 - "Олимпийские Игры. Лос-Анджелес, 1984 г."
18.45 - Пляжный волейбол. Мировой тур 2004
19.45 - Eurosportnews
20.00 - Футбол. Чемпионат России
22.00 - "Вести - спорт"
22.10 - Бокс. Лучшие бои Леннокса Льюиса
23.10 - Eurosportnews
23.20 - Автоспорт. Чемпионат мира по ралли. "Ралли Аргентины"
23.55 - Футбол. Чемпионат России. ФК "МОСКВА" - "Шинник" (Ярославль)
02.00 - "Вести - спорт"
02.10 - Футбол. Чемпионат России. "Алания" (Владикавказ) - "Спартак" (Москва)
04.10 - Бокс. Лучшие бои Леннокса Льюиса
05.20 - "Вести - спорт"
05.30 - "Золотые мгновения "Спорта". Баскетбол
07.30 - Eurosportnews
07.40 - Кудо. Открытый чемпионат России
09.30 - "Сборная России"

7 ТВ

10.00, 14.30, 07.00, 08.00, 09.00 - Линия жизни
10.30, 12.00, 17.30, 23.30, 02.30, 07.30, 08.30, 09.30 - Диалоги о рыбалке
11.00 - Самый сильный человек
11.30, 15.30, 21.30, 06.30 - Ралли. Париж - Дакар
12.30, 19.30, 06.00 - История профессионального бокса
13.00 - Веселые старты
14.00 - Зарядка для страны
15.00, 16.00, 17.00, 18.00, 19.00, 20.00, 21.00, 22.00, 23.00, 00.00, 01.00, 02.00, 03.00, 04.00 - Новости-7
16.30, 01.10, 03.10 - "220 вольт"
16.40, 00.10, 04.10 - Музыкальный трек
18.30 - Путеводитель по...
20.30, 03.30 - Сериал "Команда "Мечта"
22.30 - Рыболов
00.30 - Д/ф "Возвращение в Афины"
01.30 - Все о гольфе
02.10 - Автоспорт России. Гонки из серии "Кубок Суперлайт"
04.30 - Мототриал
05.30 - "Жиллетт-спорт"

КУЛЬТУРА

Профилактика
11.00 - "Новости культуры"
11.25 - Д/с "Чудеса растений"
11.55 - Х/ф "Подруги"
13.35 - "Цитаты из жизни"
14.15 - Х/ф "Рафферти"
15.20 - Д/с "Ордена ушедшей страны". "Орден Ленина"
15.45 - Д/ф "Русский восьмитысячник"
16.40 - М/с "Медвежонок"
17.05 - "Перепутовы острова"
17.30 - Сериал "Чердачные ведьмы"
18.00 - Д/с "Понимание". "Пирамиды"
18.55 - "Отечество и судьбы". "Шершеневичи"
19.25 - "Знаменитые пианисты"
20.00 - "Ночной полет. Избранное"
20.30 - "Новости культуры"
20.50 - Сериал "Лавка Луи-антиквара"
21.40 - "Апокриф"
22.20 - "Ежедневный урок..."
23.05 - Х/ф "Сыщик петербургской полиции"
00.30 - Д/ф "Театральный лицей". "Юность - это возмездие"
01.00 - "Новости культуры"
01.25 - Д/ф "Загадки Библии. Версии". "Там, где начинается Рождество"
02.25 - Х/ф "Любовь Яровая"

ДТВ

12.00 - "ZTV"
12.50 - НеслуЧАЙная музыка
13.00 - Мультфильм
13.30 - Личное время
14.00 - Телемагазин
14.30 - Агентство криминальных новостей
14.45 - Сериал "Няня"
15.15 - Сериал "Агентство"
16.15 - Сериал "Дронго"
17.15 - Шоу Джерри Спрингера
18.10 - Телемагазин
18.20 - "Квартет"
18.55 - Мультфильм
20.00 - Сериал "Дерзкие и красивые"
21.00 - Сериал "Небесный волк"
22.00 - Х/ф "Прохиндиада, или Бег на месте"
00.00 - Сериал "Няня"
00.30 - НеслуЧАЙная музыка
00.40 - Агентство криминальных новостей
00.55 - Сериал "Дронго"
02.00 - Сериал "Агентство"
03.00 - Х/ф "Девственницы-самоубийцы"
05.10 - Агентство криминальных новостей
05.25 - Сериал "Эдем"
06.00 - НеслуЧАЙная музыка
06.10 - Шоу Джерри Спрингера

Rambler ТелеСеть

10.00 - "Новости высоких технологий"
10.15 - Топ-Новости
10.25 - "Экспедиция в поисках Ноева Ковчега"
10.30 - Сериал "Непридуманные истории"
11.00 - Тележурнал "Полезные открытия". "Духовка", "Библиофильтр", "Топ-Советы", "Гастрономический прогноз"
11.30 - "Под углом 23 1/2"
12.00 - "Новости высоких технологий"
12.15 - Топ-Новости
12.20 - "Экспедиция в поисках Ноева Ковчега"
12.30 - "Полет во времени"
13.00 - "Умное утро"
14.00 - "Географический взгляд: погода и климат". "Почему идет дождь"
14.20 - М/ф "Икар и мудрецы"
14.30 - Сериал "Мой лучший друг - инопланетянин"
15.00 - "Новости высоких технологий"
15.15 - Топ-Новости
15.20 - "Экспедиция в поисках Ноева Ковчега"
15.30 - "Путешествия и традиции"
16.00 - "Телешоп"
16.30 - "Полет во времени"
17.00 - "Морские круизы". "Белый пароход"
17.30 - "Телемагазин"
18.00 - "Географический взгляд: погода и климат". "Почему идет дождь"
18.20 - М/ф "Икар и мудрецы"
18.30 - Сериал "Мой лучший друг - инопланетянин"
19.10 - "Канал QP"
19.30 - "Путешествия и традиции"
20.00 - "Помоги себе сам"
21.00 - "Бродяга"
21.30 - Тележурнал "Полезные открытия". "Духовка", "Библиофильтр", "Топ-Советы", "Гастрономический прогноз"
22.00 - "Игра с продолжением-2"
22.30 - "За столом с Б. Вулфом"
23.00 - Д/ф "Мир дикой природы"
23.30 - "Медицинские детективы". "Компьютерный призрак"
00.00 - "Новости высоких технологий"
00.15 - Топ-Новости
00.20 - "Экспедиция в поисках Ноева Ковчега"
00.30 - "Игра с продолжением-2"
01.00 - "За столом с Б. Вулфом"
01.30 - Д/ф "Мир дикой природы"
02.00 - "Медицинские детективы". "Компьютерный призрак"
02.30 - "Помоги себе сам"
03.35 - "Новости высоких технологий"
03.45 - Топ-Новости

СТОМАТОЛОГИЧЕСКАЯ КЛИНИКА
"Дента-Люкс"
532-000
Адрес: ул. Файзулина 4в-л, д. 25, напротив школы №27)
ЛЕЧЕНИЕ ЗУБОВ И ДЕСЕН
УДАЛЕНИЕ ЗУБОВ (от 200-250 руб.)
ИСПРАВЛЕНИЕ ПРИКУСА
УДАЛЕНИЕ БОРОДАВОК, ПАПИЛЛОМ жидким азотом, от 150 руб.)
ПРИЕМ ПО ПОЛИСАМ
КОНСУЛЬТАЦИИ БЕСПЛАТНО!
Время приема с 8.30 до 20 часов, в субботу с 8.30 до 14.00

ГОРОСКОП

5 лунные сутки - с 10 часов 7 минут. Луна в Деве.

Хороший день для любой кропотливой точной работы: редактирования дипломной работы или важной газетной публикации, начала изучения иностранного языка или поступления в техническое учебное заведение. Внимательно изучайте этикетки на красивых упаковках в магазине, потому что покупать сегодня надо только полезные натуральные продукты.

Не увлекайтесь проблемами самоанализа и не стройте воздушных замков: завтра окажется, что все не то и не так...

Обратите внимание на свое здоровье: если именно в этот день вам поставили какой-либо диагноз, не относитесь к болезни наплевательски, принимайте сразу же меры по излечению. Самое главное - проведите в ближайшие дни очистительные процедуры для всего организма и того органа, который вас беспокоит. Но не занимайтесь самолечением, обязательно все делайте под контролем врача.

Скорпионам можно отправляться в дальнюю дорогу, Близнецы могут рассчитывать на прибыль, Раки будут влюблены по уши.

ООО "Вторчермет"
принимаем
ЛОМ
черных металлов
высокие цены
☎ 57-44-33
Рег.№ЧЛ004 от 25.07.2001 г. Д 025484

Четверг, 22 июля

Лучшие компьютеры
СитиКОМ
Радостные цены
Адрес:
206 кв. дом 3
(Салон красоты)
2 этаж.
☎ 54-68-90
☎ 54-58-50
Работаем с 10.00 до 19.00
Суббота: 10.00-17.00
Воскресенье: 11.00-15.00

ПЕРВЫЙ КАНАЛ

07.00 - "Доброе утро!"
10.00 - Новости
10.20 - Сериал "Улицы разбитых фонарей"
11.30 - Сериал "Клон"
12.30 - М/с "Кошки-мышки"
12.40 - М/ф "Утиные истории"
13.00 - Новости
13.20 - Х/ф "Потому что люблю"
15.00 - Сериал "Женщины в любви"
16.00 - Новости
16.20 - Сериал "Сезон охоты-2"
17.30 - "Криминальная Россия". "Особенности провинциального сыска"
18.00 - "Слабое звено"
19.00 - "Вечерние новости"
19.20 - "Анекдоты"
19.50 - Сериал "Клон"
21.00 - Х/ф "Черный ворон"
22.00 - "Время"
22.30 - Сериал "Улицы разбитых фонарей"
23.40 - "Человек и закон"
00.30 - Сериал "Ударная сила". "Смертельный луч"
01.05 - "Место действия - Россия". "Я - солдат"
02.10 - Х/ф "Где угодно, только не здесь"
03.50 - Боевик "Папочка-дикарь"
04.00 - Новости
04.05 - Боевик "Папочка-дикарь"
05.30 - Сериал "Бадди Фаро"
06.00 - Новости
06.05 - Сериал "Бадди Фаро"

РТР

06.00 - "Доброе утро, Россия!"
06.10, 06.45, 07.15,07.45, 08.15, 08.40, 09.10 - ВЕСТИ - ИРКУТСК
09.45 - Сериал "Бедная Настя"
10.45 - Сериал "Директория смерти"
11.40 - ВЕСТИ. ДЕЖУРНАЯ ЧАСТЬ
12.00 - ВЕСТИ
12.30 - ВЕСТИ - ИРКУТСК
12.50 - Сериал "Марш Турецкого. Грязные игры"
14.40 - ВЕСТИ. ДЕЖУРНАЯ ЧАСТЬ
15.00 - ВЕСТИ
15.10 - ВЕСТИ - ИРКУТСК
15.30 - "Мой серебряный шар. Евгений Евстигнеев"
16.25 - Сериал "Противостояние"
17.40 - ВЕСТИ - ИРКУТСК
18.00 - ВЕСТИ
18.10 - Сериал "Агентство "Золотая пуля"
19.05 - Сериал "Бедная Настя"
20.00 - Сериал "Комиссар Рекс"
21.00 - ВЕСТИ
21.30 - ВЕСТИ - ИРКУТСК

ГОРОСКОП

6 лунные сутки - с 11 часов 20 минут. Луна в Деве.

Солнце сегодня в 20 часов 51 минуту переходит в зодиакальный знак Лев.

На фоне ничего не значащих ежедневных хлопот и событий может мелькнуть интересная идея по поводу смены работы. Но не принимайте сегодня решения, оставьте на завтра. Занимайтесь домашними делами, уборкой и наведением порядка на работе, а также тем, что не доделали вчера.

Излишняя критичность может привести к тому, что даже закадычным приятелям и подружкам не захочется долго болтать.

Сегодня не рекомендуется голодать, делать крупные покупки, отправляться в путешествие.

Стрельцы в ближайшие дни займутся решением семейных вопросов: одиноким пора искать настоящего спутника жизни, а семейным - обратить особое внимание на свою половинку, лишний раз улыбнуться, а то и обрадовать хорошим подарком, тем более день сегодня для Стрельцов денежный

Девы могут хорошо провести время в компании друзей. Удачный день для Тельцов.

21.50 - "Спокойной ночи, малыши!"
21.55 - Сериал "Марш Турецкого. Контрольный выстрел"
23.50 - ВЕСТИ - ИРКУТСК
00.10 - Дневник фестиваля "Славянский базар-2004"
00.20 - Фестиваль "Славянский базар-2004"
02.15 - ВЕСТИ. ДЕЖУРНАЯ ЧАСТЬ
02.30 - Х/ф "Мелочи жизни"
04.15 - "Дорожный патруль"

НТА

6.55 - "Доброе утро, Ангарск!"
7.00 - "Новости НТА"
7.20 - Телемагазин
7.30 - "Погода в доме"
7.50 - Телемагазин
8.00 - "НТА - презент"
8.10 - М/с "Ох, мультики!"
8.40 - М/с "Дикая семейка Торнберри"
9.05 - М/с "Губка Боб - Квадратные штаны"
9.30 - Телемагазин
9.35 - "Новости НТА"
9.55 - Телемагазин
10.00 - Д/ф "Завтрак с Дискавери" - "Византия. Исчезнувшая империя"
11.00 - Комедия "Мой папа - герой"
13.10 - М/с "Котопес"
13.35 - М/с "Эй, Арнольд!"
14.05 - М/с "Ох, уж эти детки"
14.30 - "ТВ-клуб"
15.00 - "Новости НТА"
15.20 - Телемагазин
15.30 - "Погода в доме"
15.55 - Телемагазин
16.00 - "Каламбур"
17.00 - Сериал "Девственница"
18.00 - "Дом-2. Любовь"
19.00 - "Новости НТА"
19.20 - Телемагазин
19.30 - "НТА - презент"
19.40 - Телемагазин
19.45 - Программа НК "ЮКОС" "Вахта"
20.00 - "Маски-шоу"
20.25 - Телемагазин
20.30 - "Новости НТА"
20.50 - Телемагазин
21.00 - "Окна с Дмитрием Нагиевым"
22.00 - "Дом-2. Любовь"
23.00 - Комедия "Дорогой Боженька"
1.30 - "Дом-2. Любовь"
1.35 - Телемагазин
1.40 - "Новости НТА"
2.00 - Телемагазин
2.05 - "Наши песни"
2.20 - Сериал "Любовь и тайны Сансет Бич"
3.55 - Триллер "Семь дней до смерти"

АКТИС

6.45 - "Утро на канале ТК АКТИС"
7.00 - "Местное время"
7.15 - "Колесо судьбы"
7.25 - "В кулуарах"
8.00 - "Местное время"
8.15 - "Колесо судьбы"
8.25 - М/с "Маска"
8.50 - М/ф "Дядя Степа - милиционер"
9.20 - Сериал "Вовочка-3"
10.30 - "Колесо судьбы"
10.50 - Х/ф "Семнадцатилетние"
12.55 - "Скетч-шоу"
13.30 - "Местное время"
13.45 - "Колесо судьбы"
14.00 - "Час суда"
15.00 - Сериал "Клетка"
16.15 - Сериал "Секретные материалы"
17.15 - М/с "Рыцари света"
17.40 - М/с "Маска"
18.00 - Сериал "Вовочка-3"
19.00 - "Киноман"
19.30 - "Местное время"
19.45 - "Колесо судьбы"
20.00 - М/с "Симпсоны"
20.30 - "Местное время"
20.45 - "Колесо судьбы"
21.00 - Х/ф "Пожиратель змей-3"
23.00 - Сериал "Клетка"
00.15 - "24"
00.45 - "Веселые баксы"
01.00 - Сериал "Секретные материалы"
02.05 - Х/ф "Крыша мира"

ТК "Ангарск" - ТВЦ

07.00 - "СОБЫТИЯ. Ангарск"
07.20 - "Ветер перемен"
07.25 - "Звездный взгляд"
07.30 - "Омолаживающая гимнастика для лица"
07.35 - Музыка на канале
08.00 - "СОБЫТИЯ. Ангарск"
08.20 - "Ветер перемен"
08.25 - "Звездный взгляд"
08.30 - "Омолаживающая гимнастика для лица"
08.35 - Музыка на канале
09.00 - "СОБЫТИЯ. Ангарск"
09.20 - "Ветер перемен"
09.25 - "Звездный взгляд"
09.30 - "Омолаживающая гимнастика для лица"
09.35 - Анонс газет "Свеча", "Подробности"
09.40 - Музыка на канале
10.00 - "СОБЫТИЯ. Ангарск"
10.20 - "Ветер перемен"
10.25 - "Звездный взгляд"
10.30 - "Омолаживающая гимнастика для лица"
10.35 - "Дебют плюс"
10.45 - "Настроение"
13.35 - Х/ф "Опасность выбора"
15.25 - М/ф "Волшебная палочка"
15.40 - "Войди в свой дом"
15.45 - "Телемагазин"
16.00 - СОБЫТИЯ. Время московское
16.15 - Сериал "Секретный фарватер"
17.35 - "Отдел "Х"
18.20 - "Петровка, 38"
18.35 - "Квадратные метры"
19.00 - СОБЫТИЯ. Время московское
19.15 - Сериал "Инспектор Кресс"
20.30 - "Музыкальный серпантин"
21.00 - Музыка на канале
21.15 - "Дебют плюс"
21.20 - "Омолаживающая гимнастика для лица"
21.25 - "Полутона"
21.30 - "СОБЫТИЯ. Ангарск"
21.50 - "Ветер перемен"
21.55 - "Звездный взгляд"
22.00 - Сериал "Парижский полицейский"
23.00 - СОБЫТИЯ. Время московское
23.15 - "СОБЫТИЯ. Ангарск"
23.35 - "Ветер перемен"
23.40 - "Звездный взгляд"
23.45 - "Полутона"
23.50 - Музыка на канале
00.00 - Сериал "Страсти по Саломее"
00.50 - "Пять минут деловой Москвы"
00.55 - Х/ф "Я, опять я и снова я"
03.00 - СОБЫТИЯ. Время московское
03.40 - "Секретные материалы. Расследование ТВЦ"

565-000
ТАКСИ
микроавтобусы (7, 13 мест), грузоперевозки (2-5 тонн), эвакуатор
MERSED
Требуются водители с м/а, диспетчер
СКИДКИ

ТВ ГОРОД

6.20 - Рик Реннер
6.50 - "Скорей бы вечер"
7.00 - "ВОВРЕМЯ"
7.25 - "За окном"
7.35 - М/с "Ураганчики"
8.00 - Д/с "Кунсткамера"
8.30 - "ВОВРЕМЯ"
8.55 - "НЧС"
9.05 - "За окном"
9.10 - Х/ф "Акселератка"
10.50 - "НЧС"
11.00 - "За окном"
11.05 - "Зри в корень"
11.10 - "Скорей бы вечер"
11.20 - Х/ф "Инкогнито"
13.25 - "Скорей бы вечер"
13.30 - Х/ф "Вещественное доказательство"
15.30 - Х/ф "Два Федора"
16.00 - Х/ф "Просто месть"
19.00 - "Скорей бы вечер"
19.05 - "Зри в корень"
19.10 - "В Кулуарах"
19.30 - "ВОВРЕМЯ"
19.45 - "НЧС"
19.55 - "За окном"
20.00 - "Зри в корень"
20.05 - "Скорей бы вечер"
20.15 - "SERVER"
20.30 - "За окном"
20.40 - "Дедушкины сказки"
21.00 - "ВОВРЕМЯ"
21.25 - "НЧС"
21.35 - "За окном"
21.45 - "Скорей бы вечер"
21.55 - Д/с "Великие иллюзии"
22.30 - "ВОВРЕМЯ"
22.55 - "НЧС"
23.05 - "За окном"
23.10 - Х/ф "Зефир в шоколаде"
0.55 - Х/ф "Осень в Нью-Йорке"

НТВ

07.00 - "Утро на НТВ"
09.50 - Сериал "День рождения Буржуя"
11.00 - "Сегодня утром"
11.25 - "Квартирный вопрос". "Рассвет в розовой гостиной"
12.20 - "Страна советов"
13.00 - "Сегодня"
13.30 - Х/ф "Корона Российской Империи, или Снова неуловимые"
15.05 - "Время есть"
15.35 - "Протокол"
16.00 - "Сегодня"
16.30 - "Принцип домино"
18.00 - "Сегодня"
18.30 - Д/с "Дикий мир: борьба за выживание". "История бабуинов"
19.35 - "Протокол"
20.00 - "Сегодня"
20.40 - Сериал "Ледниковый период"
21.50 - Сериал "Странствия и невероятные приключения одной любви"
23.00 - "Страна и мир"
23.35 - Сериал "Джейк 2:0"
00.40 - Боевик "Красное солнце"
02.00 - "Сегодня"
02.25 - Боевик "Красное солнце"

СТС-Москва

07.00 - Сериал "Фадж-непоседа"
07.25 - М/ф "Растрепанный воробей", "Тихая полянка"
07.55 - "Смешарики"
08.00 - М/с "Приключения Вуди и его друзей"
08.30 - Сериал "Друзья"
09.00 - Сериал "Дорогая Маша Березина"
10.00 - Детали утром
10.30 - Х/ф "Питон"
12.30 - Сериал "Удивительные истории"
13.00 - Сериал "Зена - королева воинов"
14.00 - "Истории в деталях"
14.30 - Сериал "Гарри и Хендерсоны"
15.00 - М/ф "Растрепанный воробей"
15.30 - М/с "Новые приключения Скуби Ду"
15.55 - М/с "Озорные анимашки"
16.25 - М/с "Пинки и Брейн"
17.00 - Сериал "Беверли Хиллз 90210"
18.00 - Сериал "Чудеса науки"
18.30 - Сериал "Сабрина - маленькая ведьма"
19.00 - Сериал "Зачарованные"
20.00 - "Острожно, модерн-2"
20.30 - "Истории в деталях"
21.00 - Сериал "Дорогая Маша Березина"
22.00 - Х/ф "Питон 2"
00.00 - Сериал "Секс в большом городе"
00.40 - Детали
01.10 - Сериал "Улицы разбитых фонарей. Менты-3". "Джокер"
02.15 - "Истории в деталях". Ночной дайджест

ТВЦ

06.45 - "Настроение"
09.35 - Х/ф "Опасность выбора"
11.25 - М/ф "Волшебная палочка"
11.40 - "Войди в свой дом"
11.45 - "Телемагазин"
12.00 - "События. Время московское"
12.15 - Х/ф "Секретный фарватер"
13.35 - "Отдел "Х"
14.20 - "Петровка, 38"
14.35 - "Квадратные метры"
15.00 - "События. Время московское"
15.15 - Сериал "Инспектор Кресс"
16.30 - "Музыкальный серпантин"
17.00 - "Регионы: прямая речь"
17.30 - М/ф "Мальчик с пальчик", "Ну, погоди!"
18.00 - Сериал "Парижский полицейский"
19.00 - "События. Время московское"
19.15 - "21-й кабинет"
20.00 - Сериал "Страсти по Саломее"
20.50 - "Пять минут деловой Москвы"
20.55 - Х/ф "Я, опять я и снова я"
23.00 - "События. Время московское"
23.40 - "Секретные материалы: расследование ТВЦ"
00.30 - "Времечко"
01.00 - "Петровка, 38"
01.20 - "События. Время московское"
01.45 - "Супердиск"

ТНТ

06.55 - М/ф "Боцман и попугай", "Серебряное копытце"
07.15 - Москва: инструкция по применению
07.40 - М/ф "Зима в Простоквашино"
08.05 - "Глобальные новости"
08.10 - М/с "Ох, мультики!"
08.40 - М/с "Дикая семейка Торнберри"
09.05 - М/с "Губка Боб-Квадратные штаны"
09.30 - ТВ-клуб
09.50 - Наши песни
10.00 - "Завтрак с Дискавери": "Византия. Исчезнувшая империя"
11.00 - Комедия "Мой папа - герой"
13.10 - М/с "Котопес"
13.35 - М/с "Эй, Арнольд!"
14.05 - М/с "Ох, уж эти детки"
14.30 - ТВ-клуб
15.00 - "Обед с Дискавери": "Византия. Исчезнувшая империя"
16.00 - Сериал "Девственница"
17.00 - "Дом-2. Любовь"
18.00 - "Окна"
19.00 - Д/ф "Цена любви". "Исповедь рецидивиста"
20.00 - "Маски-шоу"
20.30 - Москва: инструкция по применению
21.00 - "Окна"
22.00 - "Дом-2. Любовь"
23.00 - Комедия "Дорогой Боженька"
01.30 - "Дом-2. Любовь"
01.35 - Москва: инструкция по применению
02.05 - Наши песни
02.20 - Сериал "Любовь и тайны Сансет Бич"
03.55 - Триллер "Семь дней до смерти"

ТВ-3

11.30 - "Победоносный голос верующего"
12.00 - М/ф "Ураганчики"
12.30 - Х/ф "Два Федора"
14.00 - Х/ф "Последний ковбой"
16.30 - Х/ф "Ловкач и Хиппоза"
19.00 - Х/ф "Три толстяка"
21.00 - Х/ф "Вулканический удар"
00.00 - Х/ф "Хозяин тайги"
01.45 - Х/ф "Вечная битва"
04.00 - "Если хочешь быть здоров"
04.15 - "Канал КуПи"
04.30 - Х/ф "В огне"

РТР-Спорт

10.00 - Художественная гимнастика. Чемпионат России
12.00 - "Вести - спорт"
12.05 - Футбол. Чемпионат России
13.05 - "Вести - спорт"
13.10 - Футбол. Чемпионат России
14.15 - "Вести - спорт"
14.20 - "Фит-Хит"
14.30 - "История Олимпийских Игр. Спринтеры"
15.30 - Фигурное катание. "Звезды на льду 2002 г."
16.45 - "Фит-Хит"
17.00 - "Вести - спорт"
17.10 - "Спортивный календарь"
17.15 - "Олимпийские Игры. Лос-Анджелес, 1984 г."
17.45 - Автоспорт. Национальная гоночная серия "LADA"
18.45 - Пляжный волейбол. Мировой тур-2004
19.45 - Eurosportnews
20.00 - Футбол. Чемпионат России
22.00 - "Вести - спорт"
22.10 - "Спортивный календарь"
22.15 - Бокс. Лучшие бои Леннокса Льюиса
23.20 - Д/ф "Чемпионки"
23.55 - "Олимпийские Игры. Лос-Анджелес, 1984 г."
01.25 - "Футбол России. Перед туром"
02.00 - "Вести - спорт"
02.10 - Лучшие фильмы кинофестиваля "Вертикаль". "Победа на Мак-Кинли"
02.45 - "История Олимпийских Игр. Спринтеры"
03.50 - Бокс. Лучшие бои Леннокса Льюиса
05.00 - "Вести - спорт"
05.10 - "Точка отрыва"
05.40 - "Золотые мгновения "Спорта". Баскетбол
07.25 - Eurosportnews
07.40 - Кудо. Открытый чемпионат России
09.30 - Д/ф "Испанский вернисаж"

7 ТВ

10.00 - 30, 07.00, 08.00, 09.00 - Линия изни
10.30 - 00, 17.30, 23.30, 02.30, 07.30, 3.30, 09.30 - Диалоги о рыбалке
11.00 - ый сильный человек
11.30, 0, 21.30, 06.30 - Ралли. Париж - кар
12.30, , 06.00 - История профессионального бокса
13.00 - ые старты
14.00 - ка для страны
15.00, 16 17.00, 18.00, 19.00, 20.00, , 22.00, 23.00, 00.00, 01.00, , 03.00, 04.00 - Новости-7
16.30 - Аэ рт России. Гонки из серии к Суперлайт"
16.40, 00.4 .10 - Музыкальный трек
16.30 - Аэ рт России. Формула "Русь"
20.30, 03.3 ериал "Команда "Мечта"
22.30 - Рыв
00.30 - Д/ф "Возвращение в Афины"
01.10, 02.1 .10 - "220 вольт"
01.30 - Сам ильный человек
04.30 - Авто т. Всемирная серия Ch Car"
05.30 - Путе ель по...

ЬТУРА

08.00 - "Евро"
11.00 - "Новокультуры"
11.25 - Д/с "Ча растений"
11.55 - Х/ф "Х любовь и фантазия"
13.20 - М/с "Брус"
13.30 - "Эпизо
14.10 - Х/ф "Рерти"
15.20 - Д/с "Ога ушедшей страны". "Золот звезда Героя"
15.45 - Д/ф "Ан караоке"
16.40 - М/с "Ме онок"
17.05 - "Перепу острова"
17.30 - Сериал дачные ведьмы"
18.00 - Д/с "Пон ие". "Удивительный орган - "
18.55 - "Петербу ремя и место". "Музей Пет рцового часового завода"
19.20 - "Знамени ианисты"
20.00 - "Ночной п Избранное"
20.30 - "Новости Куры"
20.50 - Сериал "Ла уи-антиквара"
21.35 - "Культурная олюция". "Экрани- класс угрожает культуре"
22.30 - Х/ф "И вот к бледный"
00.30 - "Театральный ей". "Сопластники"
01.00 - "Новости кул ы"
01.25 - Д/ф "Загадки лии. Версии". Где начинал Пасха"
02.25 - Х/ф "Любовь ая"
03.30 - М/ф "Волшебн ". "Моя жизнь"

ДТ

12.00 - "ZTV"
12.50 - НеслуЧАЙная му
13.00 - Мультфильм
13.30 - Личное время
14.00 - Телемагазин
14.30 - Агентство крими ых новостей
14.45 - Сериал "Няня"
15.15 - Сериал "Агентство"
16.15 - Сериал "Дронго"
17.10 - "Советы земского др а"
17.15 - Шоу Джерри Спринг
18.10 - Телемагазин
18.20 - "Квартет"
18.55 - Мультфильм
20.00 - Сериал "Дерзкие и кр ые"
21.00 - Сериал "Небесный во
22.00 - Х/ф "Корабль пришел
00.00 - Сериал "Няня"
00.30 - НеслуЧАЙная музыка
00.40 - Агентство криминальн востей
00.55 - Сериал "Дом надежды"
02.00 - Сериал "Агентство"
03.00 - Х/ф "Четверг"

Rambler ТелеСе

10.00 - "Новости высоких технол
10.15 - Топ-Новости
10.25 - "Экспедиция в поисках Н Ковчега"
10.30 - Сериал "Непридуманные ии"
11.00 - Тележурнал "Полезные от ия", "Духовка", "Библиофильт Топ-Советы", "Гастрономичес прогноз"
11.30 - "Под углом 23 1/2"
12.00 - "Новости высоких технолог
12.15 - Топ-Новости
12.20 - "Экспедиция в поисках Ноев в-чега"
12.30 - "Полет во времени"
13.00 - "Умное утро"
14.00 - "Географический взгляд: пог климат". "Климат в тропиках"
14.20 - М/ф "Домашний цирк"
14.30 - Сериал "Мой лучший друг - ин планетянин"
15.00 - "Новости высоких технологий"
15.15 - Топ-Новости
15.20 - "Экспедиция в поисках Ноева чега"
15.30 - "Путешествия и традиции"
16.00 - "Телешоп"
16.30 - "Полет во времени"
17.00 - "Отпуск в США"
17.30 - "Телемагазин"
18.00 - "Географический взгляд: погода климат". "Климат в тропиках"
18.20 - М/ф "Домашний цирк"
18.30 - Сериал "Мой лучший друг - инопланетянин"
19.10 - "Канал QP"
19.30 - "Путешествия и традиции"
20.00 - Д/с "Война в воздухе". "Бомбардировщики"
21.00 - "Отпуск в США"
21.30 - Тележурнал "Полезные открытия". "Духовка", "Библиофильтр", "Топ-Советы", "Гастрономический прогноз"
22.00 - "Игра с продолжением-2"
22.30 - "За столом с Б. Вулфом"
23.00 - Д/ф "Мир дикой природы"
23.30 - "Медицинские детективы". "Замороженные во времени"
00.00 - "Рыбачьте с нами"
00.15 - Топ-Новости
00.20 - "Экспедиция в поисках Ноева Ковчега"
00.30 - "Игра с продолжением-2"
01.00 - "За столом с Б. Вулфом"
01.30 - Д/ф "Мир дикой природы"
02.00 - "Медицинские детективы". "Замороженные во времени"
02.30 - Д/с "Война в воздухе". "Бомбардировщики"
03.35 - "Рыбачьте с нами"
03.45 - Топ-Новости
03.55 - "Экспедиция в поисках Ноева Ковчега"
04.00 - "Под углом 23 1/2"
04.30 - Тележурнал "Полезные открытия". "Духовка", "Библиофильтр", "Топ-Советы", "Гастрономический прогноз"

Пятница, 23 июля

Сеть фотосалонов ООО "Фристар и Компания"
ОРИГИНАЛфото

- *Печать фотографий за 1 час!*
- *Фотоаппараты.*
  ** Кредит до 1 года**
- *Срочное фото на документы.*
  ** ЗАГРАНПАСПОРТ **

6 м/р т.д."НОЛЬ"
278кв. Салон "Этюд"
211 кв. маг."Меридиан"
22 м/р Городской Рынок
188 кв. Супермаркет "Алекс"

Цифровая фотолаборатория **Т.Ц."Щелкунчик"**

ПЕРВЫЙ КАНАЛ

07.00 - "Доброе утро!"
10.00 - Новости
10.20 - Сериал "Улицы разбитых фонарей"
11.30 - Сериал "Клон"
12.30 - М/с "Кошки-мышки"
12.40 - М/с "Принцесса Сиси"
13.00 - Новости
13.10 - Детектив "Убить лицедея"
14.40 - "Гении и злодеи"
15.00 - Сериал "Женщины в любви"
16.00 - Новости
16.20 - Сериал "Сезон охоты-2"
17.30 - Док. детектив "Вердикт охранников"
18.00 - "Русская рулетка"
19.00 - "Вечерние новости"
19.20 - Боевик "Тотальная слежка"
20.50 - "Поле чудес"
22.00 - "Время"
22.30 - Боевик "Смерч"
00.30 - Мелодрама "История с ожерельем"
03.00 - Триллер "Лучшие планы"
04.40 - Боевик "Двойная матрица"
06.10 - "Проводник"

РТР

06.00 - "Доброе утро, Россия!"
06.10, 06.45, 07.15,07.45. 08.15, 08.45, 09.10 - ВЕСТИ - ИРКУТСК
09.45 - Сериал "Бедная Настя"
10.45 - Сериал "Директория смерти"
11.30 - "Ха". Маленькие комедии
11.45 - ВЕСТИ. ДЕЖУРНАЯ ЧАСТЬ
12.00 - ВЕСТИ
12.30 - ВЕСТИ - ИРКУТСК
12.50 - Сериал "Марш Турецкого. Контрольный выстрел"
14.50 - ВЕСТИ. ДЕЖУРНАЯ ЧАСТЬ
15.00 - ВЕСТИ
15.10 - ВЕСТИ - ИРКУТСК
15.30 - Х/ф "Менялы"
17.25 - ВЕСТИ. ДЕЖУРНАЯ ЧАСТЬ
17.40 - ВЕСТИ - ИРКУТСК
18.00 - ВЕСТИ
18.10 - "В поисках приключений"
19.05 - "Комната смеха"
20.00 - Сериал "Комиссар Рекс"
21.00 - ВЕСТИ
21.30 - ВЕСТИ - ИРКУТСК
21.50 - "Спокойной ночи, малыши!"
21.55 - "Народный артист"
00.10 - Х/ф "Русская рулетка"
01.50 - Х/ф "Безумный город"
04.05 - "Дорожный патруль"

НТА

6.55 - "Доброе утро, Ангарск!"
7.00 - "Новости НТА"
7.20 - Программа НК "ЮКОС" "Вахта"
7.40 - М/ф "Кот в сапогах"
8.05 - "НТА - презент"
8.10 - М/с "Ох, мультики!"
8.40 - М/с "Дикая семейка Торнберри"
9.05 - М/с "Губка Боб - Квадратные штаны"
9.30 - Телемагазин
9.35 - "Новости НТА"
9.55 - Телемагазин
10.00 - Д/ф "Завтрак с Дискавери" - "Византия. Исчезнувшая империя"
11.00 - Комедия "Дорогой Боженька"
13.10 - М/с "Котопес"
13.35 - М/с "Эй, Арнольд!"
14.05 - М/с "Ох, уж эти детки"
14.30 - "ТВ-клуб"
15.00 - "Новости НТА"
15.20 - Телемагазин
15.30 - Музыка
15.55 - Телемагазин
16.00 - Сериал "Девственница"
17.00 - "Дом-2. Любовь"
18.00 - "Окна с Дмитрием Нагиевым"
19.00 - "Новости НТА"
19.20 - Телемагазин
19.30 - "НТА - презент"
19.45 - Телемагазин
20.00 - "Маски шоу"
20.25 - Телемагазин
20.30 - "Новости НТА"
20.50 - Телемагазин
21.00 - "Окна с Дмитрием Нагиевым"
22.00 - "Дом-2. Любовь"
23.00 - Комедия "Семь невест ефрейтора Збруева"
1.15 - "Дом-2. Любовь"
1.20 - Телемагазин
1.25 - "Новости НТА"

Фондовый Дом "Ангарский"
покупает и продает акции НК ЮКОС,
ПОКУПАЕТ акции "Иркутскэнерго", фонда "Энергия-Инвест", "Сибирьтелеком".
Адрес: Ангарск, ул. К. Маркса, 25 (3 этаж)
Телефоны: 52-61-93, 52-61-92

АКТИС

6.45 - "Утро на канале ТК АКТИС"
7.00 - "Местное время"
7.15 - "Колесо судьбы"
7.25 - "Киноман"
8.00 - "Местное время"
8.15 - "Колесо судьбы"
8.25 - М/с "Маска"
8.50 - М/ф "Приключения Васи Куролесова"
9.25 - Сериал "Вовочка-3"
10.30 - "Колесо судьбы"
10.50 - Х/ф "Пожиратель змей-3"
12.55 - "Скетч-шоу"
13.30 - "Местное время"
13.45 - "Колесо судьбы"
14.00 - "Час суда"
15.00 - Сериал "Клетка"
16.15 - Сериал "Мутанты Икс"
17.15 - Х/ф "Маленький купальщик"
19.00 - Музыкальный канал
19.30 - "Местное время"
19.45 - "Колесо судьбы"
20.00 - М/с "Царь горы"
20.30 - "Местное время"
20.45 - "Колесо судьбы"
21.00 - Х/ф "Круг обреченных"
23.20 - Д/ф "Проект "Отражение": "Красные водолазы"
00.30 - Х/ф "Сосуд любви" из цикла "Скандалы"
02.30 - "Лучшие клипы мира"
04.35 - Сериал "Мутанты Икс"
05.20 - "Скетч-шоу"

ТК "Ангарск" - ТВЦ

07.00 - "СОБЫТИЯ. Ангарск"
07.20 - "Ветер перемен"
07.25 - "Звездный взгляд"
07.30 - Музыка на канале
08.00 - "СОБЫТИЯ. Ангарск"
08.20 - "Ветер перемен"
08.25 - "Звездный взгляд"
08.30 - Музыка на канале
09.00 - "СОБЫТИЯ. Ангарск"
09.20 - "Ветер перемен"
09.25 - "Звездный взгляд"
09.30 - Музыка на канале
10.00 - "СОБЫТИЯ. Ангарск"
10.20 - "Ветер перемен"
10.25 - "Звездный взгляд"
10.30 - "Полутона"
10.45 - "Настроение"
13.35 - Х/ф Разлученные убийством"
15.20 - М/ф "Девочка и слон"
15.40 - "Европейские ворота России"
15.45 - "Телемагазин"
16.00 - СОБЫТИЯ. Время московское
16.15 - "Секретные материалы. расследование ТВЦ"
16.55 - "Районный город русского значения"
17.15 - "Бал юных спортсменов"
18.15 - "ЭКС"
18.40 - "Денежный вопрос"
19.00 - СОБЫТИЯ. Время московское
19.15 - Сериал "Инспектор Кресс"
20.30 - Сериал "Неприрученная Амазонка"
21.00 - "Дебют плюс"
21.05 - "ЭКС"
21.30 - "СОБЫТИЯ. Ангарск"
21.50 - "Ветер перемен"
21.55 - "Звездный взгляд"
22.00 - Сериал "Парижский полицейский"
23.00 - СОБЫТИЯ. Время московское
23.15 - "СОБЫТИЯ. Ангарск"
23.35 - "Ветер перемен"
23.40 - "Звездный взгляд"
23.45 - "Дебют плюс"
23.50 - Музыка на канале
00.00 - Сериал "Страсти по Саломее"
00.50 - "Пять минут деловой Москвы"
00.55 - Х/ф "Ликвидатор"
02.40 - "Репортер" с Михаилом Дегтярем"
03.00 - СОБЫТИЯ. Время московское

ТВ ГОРОД

6.20 - Рик Реннер
6.50 - "Скорей бы вечер"
7.00 - "ВОВРЕМЯ"
7.25 - "За окном"
7.30 - М/с "Ураганчики"
8.00 - Д/с "Кунсткамера"
8.30 - "ВОВРЕМЯ"
8.55 - "НЧС"
9.05 - "За окном"
9.10 - Х/ф "Два Федора"
10.50 - "НЧС"
11.00 - "За окном"
11.05 - "SERVER"
11.20 - "Зри в корень"
11.25 - "Скорей бы вечер"
11.35 - Х/ф "Последний ковбой"
13.30 - "Скорей бы вечер"
13.35 - Х/ф "Ловкач и Хиппоза"
15.30 - Х/ф "Три толстяка"
17.15 - Х/ф "Вулканический удар"
19.15 - "Скорей бы вечер"
19.20 - "Зри в корень"
19.30 - "ВОВРЕМЯ"
19.45 - "НЧС"
19.55 - "За окном"
20.00 - "Зри в корень"
20.05 - "Скорей бы вечер"
20.20 - "SERVER"
20.35 - "За окном"
20.40 - "Дедушкины сказки"
21.00 - "ВОВРЕМЯ"
21.25 - "НЧС"
21.35 - "За окном"
21.45 - "Скорей бы вечер"
21.55 - Д/с "Великие иллюзии"
22.30 - "ВОВРЕМЯ"
22.55 - "НЧС"
23.05 - "За окном"
23.10 - Х/ф "Хозяин тайги"
0.55 - Х/ф "Вечная битва"

НТВ

07.00 - "Утро на НТВ"
09.50 - Сериал "День рождения Буржуя"
11.00 - "Сегодня утром"
11.25 - "Фактор страха"
12.20 - "Страна советов"
13.00 - "Сегодня"
13.30 - Х/ф "Корона Российской Империи, или Снова неуловимые"
15.05 - "Время есть"

Грузоперевозки
555 ТАКСИ 555
Эвакуатор

15.35 - "Протокол"
16.00 - "Сегодня"
16.30 - "Принцип домино"
18.00 - "Сегодня"
18.30 - Д/с "Дикий мир: борьба за выживание". "Глиняные замки"
19.35 - "Протокол". Расследование
20.00 - "Сегодня"
20.40 - Х/ф "Робот-полицейский"
22.55 - Д/ф "Российская Империя. Анна Иоанновна. Елизавета Петровна"
00.10 - "Братья Кличко. Лучшие бои"
00.55 - Эротика "Ложь"

СТС-Москва

07.00 - Сериал "Фадж-непоседа"
07.25 - М/ф "Кот, который гулял сам по себе", "Павлиний хвост"
07.55 - "Смешарики"
08.00 - М/с "Приключения Вуди и его друзей"
08.30 - Сериал "Друзья"
09.00 - Сериал "Дорогая Маша Березина"
10.00 - Детали утром
10.30 - Х/ф "Питон-2"
12.30 - Сериал "Удивительные истории"
13.00 - Сериал "Зена - королева воинов"
14.00 - "Истории в деталях"
14.30 - Сериал "Гарри и Хендерсоны"
15.00 - М/ф "Кот, который гулял сам по себе"
15.30 - М/с "Новые приключения Скуби Ду"
15.55 - М/с "Озорные анимашки"
16.25 - М/с "Пинки и Брейн"
17.00 - Сериал "Беверли Хиллз 90210"
18.00 - Сериал "Чудеса науки"
18.30 - Сериал "Сабрина - маленькая ведьма"
19.00 - Сериал "Зачарованные"

Требуются водители со всеми категориями
Тел.: 52-21-18

01.20 - Москва: инструкция по применению
01.50 - Наши песни
02.05 - Сериал "Любовь и тайны Сансет Бич"
03.35 - Детектив "Убей меня снова"

ТВ-3

11.30 - "Победоносный голос верующего"
12.00 - М/ф "Ураганчики"
12.30 - Х/ф "Хозяин тайги"
14.15 - Х/ф "Вечная битва"
16.30 - Х/ф "Просто месть"
19.00 - Х/ф "Король Дроздовик"
21.00 - Х/ф "Приют кошмаров"
00.00 - Х/ф "Нежданно-негаданно"
01.45 - Х/ф "Лучший друг"
04.00 - "Автоклуб КЭМП"
04.15 - "Канал КуПи"
04.30 - Х/ф "Вулканический удар"
06.30 - "ТВ-чат INFON"

РТР-Спорт

10.00 - Художественная гимнастика. Чемпионат России
12.00 - "Вести - спорт"
12.05 - Футбол. Чемпионат России
13.05 - "Вести - спорт"
13.10 - Футбол. Чемпионат России
14.15 - "Вести - спорт"
14.20 - "Фит-Хит"
14.30 - "История Олимпийских Игр. Бегуны на дистанции"
15.30 - Лучшие фильмы кинофестиваля "Вертикаль"
16.00 - Eurosportnews
16.10 - "Футбол России. Перед туром"
16.45 - "Фит-Хит"
17.00 - "Вести - спорт"
17.10 - "Спортивный календарь"

Ангарский филиал "ИТ Банка"

- **Открывает расчетные счета юридическим лицам и предпринимателям в течение одного дня. Стоимость открытия счета 800 рублей, также выполняет бесперебойное кассовое и расчетное обслуживание.**
- **Приглашает выполнить экспресс-переводы по России, СНГ и всему миру по системам МАНИГРЭМ и КОНТАКТ. Тарифы - до 3% (в инвалюте) и 1% - в рублях (но не выше 500 руб.)**

Наш адрес: Ангарск, 29 мр-н, дом 15а,
тел.: 56-40-02, 56-40-04, 50-82-32,
http:// www.itbank.angarsk.info

20.00 - "Осторожно, модерн-2"
20.30 - "Истории в деталях"
21.00 - Сериал "Дорогая Маша Березина"
22.00 - Х/ф "Враг государства"
00.50 - Детали
01.20 - Сериал "Улицы разбитых фонарей. Менты-3". "Убийство под музыку"
02.20 - "Истории в деталях". Ночной дайджест
03.05 - Х/ф "Жертва любви"
04.35 - Х/ф "Первая любовь"

ТВЦ

06.45 - "Настроение"
09.35 - Х/ф "Разлученные убийством"
11.20 - М/ф "Девочка и слон"
11.40 - "Европейские ворота России"
11.45 - "Телемагазин"
12.00 - "События. Время московское"
12.15 - "Секретные материалы: расследование ТВЦ"
12.55 - "Районный город русского значения"
13.15 - "Бал юных спортсменов"
14.15 - "Доходное место"
14.20 - "Петровка, 38"
14.40 - "Денежный вопрос"
15.00 - "События. Время московское"
15.15 - Сериал "Инспектор Кресс"
16.30 - Сериал "Неприрученная Амазонка"
17.00 - "Регионы: прямая речь"
17.30 - "Только для мужчин"
18.00 - Сериал "Парижский полицейский"
19.00 - "События. Время московское"
19.15 - "Приглашает Борис Ноткин"
20.00 - Сериал "Страсти по Саломее"
20.50 - "Пять минут деловой Москвы"
20.55 - Боевик "Ликвидатор"
22.40 - "Репортер" с М. Дегтярем"
23.00 - "События. Время московское"
23.40 - Ток-шоу "Народ хочет знать"
00.30 - "Времечко"
01.00 - "Петровка, 38"
01.20 - "События. Время московское"
01.45 - Боевик "Железный орел-3"

ТНТ

06.55 - М/ф "Бобик в гостях у Барбоса", "Ивашка из Дворца пионеров"
07.15 - Москва: инструкция по применению
07.40 - М/ф "Рикки-Тикки-Тави"
08.05 - "Глобальные новости"
08.10 - М/с "Ох, мультики!"
08.40 - М/с "Дикая семейка Торнберри"
09.05 - М/с "Губка Боб-Квадратные штаны"
09.30 - Русская усадьба-3
10.00 - "Завтрак с Дискавери": "Византия. Исчезнувшая империя"
11.00 - Комедия "Дорогой Боженька"
13.10 - М/с "Котопес"
13.35 - М/с "Эй, Арнольд!"
14.05 - М/с "Ох, уж эти детки"
14.30 - ТВ-клуб
15.00 - "Обед с Дискавери": "Византия. Исчезнувшая империя"
16.00 - Сериал "Девственница"
17.00 - "Дом-2. Любовь"
18.00 - "Окна"
19.00 - Школа ремонта
20.00 - "Маски-шоу"
20.30 - Москва: инструкция по применению
21.00 - "Окна"
22.00 - "Дом-2. Любовь"
23.00 - Комедия "Семь невест ефрейтора Збруева"
01.15 - Спецвключение "Дом-2. Любовь"

17.15 - "Точка отрыва"
17.45 - Автоспорт. Национальная гоночная серия "LADA"
19.40 - "Спортивный календарь"
19.45 - Eurosportnews
20.00 - Футбол. Чемпионат России
22.00 - "Вести - спорт"
22.10 - "Спортивный календарь"
22.15 - Бокс. Лучшие бои Леннокса Льюиса
23.25 - Футбол. Чемпионат России. ЦСКА - "Рубин" (Казань)
01.25 - "Олимпийские Игры. Лос-Анджелес, 1984 г."
02.00 - "Вести - спорт"
02.10 - "Скоростной участок"
02.40 - "История Олимпийских Игр. Бегуны на дистанции"
03.40 - Бокс. Лучшие бои Леннокса Льюиса
05.05 - "Вести - спорт"
05.15 - "Золотые мгновения "Спорта". Баскетбол
07.05 - Лучшие фильмы кинофестиваля "Вертикаль". "Победа на Мак-Кинли"
07.40 - Кудо. Открытый чемпионат России
09.30 - Д/ф "Чемпионки"

7 ТВ

10.00, 14.30, 07.00, 08.00, 09.00 - Линия жизни
10.30, 12.00, 17.30, 23.30, 02.30, 07.30, 08.30, 09.30 - Диалоги о рыбалке
11.00 - Самый сильный человек
11.30, 15.30, 21.30, 06.30 - Ралли. Париж - Дакар
12.30, 19.30, 06.00 - История профессионального бокса
13.00 - Веселые старты
14.00 - Зарядка для страны
15.00, 16.00, 17.00, 18.00, 19.00, 20.00, 21.00, 22.00, 23.00, 00.00, 01.00, 02.00, 03.00, 04.00 - Новости-7
16.30, 01.10, 02.10, 03.10 - "220 вольт"
16.40, 00.10, 04.10 - Музыкальный трек
18.30 - Мотоспорт. Чемпионат мира по мототриалу
20.30, 03.30 - Сериал "Команда "Мечта"
22.30 - Рыболов
00.30 - Д/ф "Возвращение в Афины"
01.30 - Самый сильный человек
04.30 - Автоспорт. Гонки грузовиков Truck GP
05.30 - Автомания

КУЛЬТУРА

08.00 - "Евроньюс"
11.00 - "Новости культуры"
11.25 - Д/с "Чудеса растений"
11.55 - Х/ф "Хлеб, любовь и ревность"
13.30 - "Пароль - Валентина Сперантова"
14.10 - Х/ф "Рафферти"
15.20 - Д/с "Ордена ушедшей страны". "Знак Почета"
15.50 - "Документальная камера". "Приключения цензуры"
16.30 - М/с "Медвежонок"
17.05 - "Перепутовы острова"
17.30 - Сериал "Чердачные ведьмы"
18.00 - Д/с "Понимание". "Небоскребы"
18.50 - "Дворцовые тайны". "Лондонские изгнанники"
19.20 - "Живое дерево ремесел"
19.30 - "Знаменитые пианисты"
20.00 - "Ночной полет. Избранное"
20.30 - "Новости культуры"
20.50 - Сериал "Лавка Луи-антиквара"
21.35 - "Линия жизни"
22.30 - Х/ф "Зимородок"
23.50 - Д/ф "Семен Аранович. Последний кадр"

Фирма «Золотые руки»
предлагает срочный мелко-бытовой ремонт
☎ 54-38-09
☎ 589-766
☎ 681-495
Мы делаем все, что нужно хозяйке по дому.

00.30 - Д/с "Самые громкие преступления и процессы XX века"
01.00 - "Новости культуры"
01.25 - Д/ф "Загадки Библии. Версии". "Святой Павел - первый христианин"
02.25 - Х/ф "Враги"

ДТВ

12.00 - "ZTV"
12.50 - НеслуЧАЙная музыка
13.00 - Мультфильм
13.30 - Личное время
14.00 - Телемагазин
14.30 - Агентство криминальных новостей
14.45 - Сериал "Няня"
15.15 - Сериал "Агентство"
16.15 - Сериал "Дом надежды"
17.15 - Шоу Джерри Спрингера
18.10 - Телемагазин
18.20 - "Квартет"
18.55 - Мультфильм
20.00 - Сериал "Дерзкие и красивые"
21.00 - Сериал "Небесный волк"
22.00 - Х/ф "Здравствуй и прощай"
00.00 - Сериал "Няня"
00.30 - НеслуЧАЙная музыка
00.40 - Агентство криминальных новостей
00.55 - Сериал "Дом надежды"
02.00 - Сериал "Агентство"
03.00 - Х/ф "Липкие пальчики времени"
05.10 - Агентство криминальных новостей
05.25 - Сериал "Эдем"
06.00 - НеслуЧАЙная музыка
06.05 - Шоу Джерри Спрингера

Rambler ТелеСеть

10.00 - "Новости высоких технологий"
10.15 - Топ-Новости
10.25 - "Экспедиция в поисках Ноева Ковчега"
10.30 - Сериал "Непридуманные истории"
11.00 - Тележурнал "Полезные открытия". "Духовка", "Библиофильтр", "Топ-Советы", "Гастрономический прогноз"
11.30 - "Под углом 23 1/2"
12.00 - "Новости высоких технологий"
12.15 - Топ-Новости
12.20 - "Экспедиция в поисках Ноева Ковчега"
12.30 - "Выше и дальше"
13.00 - "Умное утро"
14.00 - "Географический взгляд: погода и климат". "Климат Европы"
14.20 - М/ф "Птичка тари"
14.30 - Сериал "Мой лучший друг - инопланетянин"
15.00 - "Новости высоких технологий"
15.15 - Топ-Новости
15.20 - "Экспедиция в поисках Ноева Ковчега"
15.30 - "Путешествия и традиции"
16.00 - "Телешоп"
16.30 - "Выше и дальше"
17.00 - "Крестьянские ведомости. Новый век"
17.30 - "Телемагазин"
18.00 - "Географический взгляд: погода и климат". "Климат Европы"
18.20 - М/ф "Птичка тари"
18.30 - Сериал "Мой лучший друг - инопланетянин"
19.10 - "Канал QP"
19.30 - "Путешествия и традиции"
20.00 - Д/с "Война в воздухе". "Летчики-испытатели"
21.00 - "Крестьянские ведомости. Новый век"
21.30 - Тележурнал "Полезные открытия". "Духовка", "Библиофильтр", "Топ-Советы", "Гастрономический прогноз"
22.00 - "Игра с продолжением-2"
22.30 - "За столом с Б. Вулфом"
23.00 - Д/ф "Мир дикой природы"
23.30 - "Медицинские детективы". "Холодное хранение"
00.00 - "Новости высоких технологий"
00.15 - Топ-Новости
00.20 - "Экспедиция в поисках Ноева Ковчега"

ГОРОСКОП

7 лунные сутки - с 12 часов 33 минут, Луна в Весах - с 1 часа 40 минут.

Хороший день для людей творческих, оригинальных, стремящихся к нестандартному выражению своих идей. Но в дополнение к этим прекрасным качествам сегодня надо проявить целеустремленность и настойчивость. Если сумеете проявить волю, добьетесь желаемого. Сделайте сегодня все, что спланировали, иначе завтра возникнет много неожиданных препятствий.

Удачный день, для того чтобы сходить в гости или пригласить друзей к себе. Напеките вкусненького и угостите коллег на работе. А романтический ужин при свечах может оказаться решающим в ваших отношениях с любимым человеком. Женщинам следует обратить внимание на серебристо-голубые одежды: в них вы произведете впечатление особой чистоты. Лучший камень для украшения - белый нефрит.

Скорпионам хорошо бы заняться домом и семьей, Ракам - собственным здоровьем.

Суббота, 24 июля

МЕДЕЯ
544-533
54-7777
54-8888
требуются водители с личным а/м
ТАКСИ
ГРУЗОПЕРЕВОЗКИ
УСЛУГИ ГРУЗЧИКОВ

ПЕРВЫЙ КАНАЛ

07.00 - Новости
07.10 - Д/с "Все путешествия команды Кусто". "Улыбка моржа"
07.50 - Х/ф "Тропой бескорыстной любви"
09.20 - "Играй, гармонь любимая!"
10.00 - "Слово пастыря"
10.10 - "Здоровье"
11.00 - Новости
11.10 - "Смак"
11.30 - "Тайны века". "Мерилин Монро. Голливудская трагедия"
12.10 - "Возвращение домой. В. Пресняков-ст. Екатеринбург"
13.00 - Новости
13.10 - Комедия "Миллион в брачной корзине"
15.00 - М/ф "Приключения Мики и Дональда"
15.30 - "Умницы и умники"
16.10 - "Живой Высоцкий"
17.00 - Сериал "Приключения молодого Индианы Джонса"
18.50 - "Классика Уолта Диснея. Золотые годы Микки Мауса. Впервые в России"
19.00 - "Вечерние новости"
19.10 - Х/ф "Калина красная"
21.00 - "Кто хочет стать миллионером?"
22.00 - "Время"
22.20 - "Летний вечер на Первом канале"
23.50 - Комедия "Святоша"
02.20 - Боевик "Отряд "Дельта"
04.30 - Триллер "Сластена"
06.10 - "Подводный мир Андрея Макаревича"

РТР

07.00 - Х/ф "Два Федора"
08.25 - М/с "Дятел Вуди"
08.45 - "Золотой ключ"
09.05 - "Русское лото"
09.40 - "Не скуЧАЙ!"
10.30 - "Утренняя почта"
11.00 - "Смехопанорама Евгения Петросяна"
11.45 - Х/ф "Одиночка"
13.45 - "Пирамида"
14.15 - "Клуб сенаторов"

покупаем акции
НК ЮКОС
- "Автоваз"
- "Сбербанк РФ"
- "Энергия-Инвест"
- "Иркутскэнерго"
- "РУСИА-Петролеум"
- РАО ЕЭС
- Сибирь-Телеком

Всегда покупаем и продаем векселя "Сбербанка РФ"
10 мр-н, дом 46 (где нотариус), тел.: 55-47-44, 51-94-14

ГОРОСКОП

8 лунные сутки - с 13 часов 49 минут. Луна в Весах.

Удачен день для тех, кто любит творчески работать в уединении. Но и всем остальным сегодня лучше не рассчитывать на успех, который может быть связан с выступлением перед большой аудиторией. На устраиваемые выставки и презентации придут только истинные ценители (а их, увы, не так много). Во второй половине дня проведение любых массовых мероприятий и участие в них грозит неприятностями.

В личных отношениях вероятны драматические ситуации: предательство, измена. Неэтичное поведение обострит имеющиеся хронические заболевания легких либо приведет к возникновению такого заболевания.

В одежде рекомендуются золотистые, белые и желтые тона. Лучшее украшение - из сердолика.

Водолеям может повезти в делах финансовых, Близнецы готовы влюбиться, Рыбам пора в дорогу дальнюю. Хороший день для Львов.

☑ Первоклассный фотосервис за 1 час
☑ Срочное фото на документы (загранпаспорт)
☑ Фототовары на любой вкус
☑ Печать фотографий с цифровых носителей
ПРИЕМНЫЕ ПУНКТЫ:
ТД "Юность", 188 кв-л. ТД "Баргузин", 177 кв-л. Магазин "Визит", 11 м/р-н, ТЦ ДСК "Шанхайка", прод. зол, каб. 113

15.00 - ВЕСТИ
15.20 - Х/ф "Следствием установлено"

ТРК - ИРКУТСК

17.00 - "Сибирский сад"
17.20 - "Воскресение"
17.50 - "Мотор"
18.10 - "Портфель законов"
18.15 - "Лесоруб-2004"
18.25 - "Это молодость наша..."
18.40 - "Байкальская нива"

РТР

19.00 - "Славянский базар в Витебске"
21.00 - ВЕСТИ
21.25 - "Честный детектив"
21.55 - Х/ф "Полицейский из Беверли Хиллз-3"
23.55 - Х/ф "Мы были солдатами"
02.35 - Футбол. Чемпионат России. "Локомотив" (Москва) - "Динамо" (Москва)
03.30 - "Кинескоп" с Петром Шепотинником"
04.20 - Чемпионат мира по автогонкам в классе "Формула-1"

НТА

8.00 - "Доброе утро, Ангарск!"
8.05 - "Новости НТА"
8.25 - "Пирамида"
8.30 - Телемагазин
8.35 - "Навстречу утренней заре"
9.20 - "НТА - презент"
9.30 - Телемагазин
9.35 - "Комедийный коктейль"
10.05 - "Фигли-Мигли"
10.30 - "Новости НТА"
10.50 - Телемагазин
11.00 - Д/ф "Завтрак с Дискавери" "Охотник на крокодилов"
12.05 - "Каламбур"
12.35 - "МОСКВА: инструкция по применению"
13.05 - Комедия "Семь невест ефрейтора Збруева"
15.25 - "Фигли-Мигли"
15.55 - "Каламбур"
16.25 - "Маски-шоу"
17.00 - "Дом-2. Любовь"
18.00 - "Саша + Маша"
18.30 - "Комедийный коктейль"
19.00 - "Новости НТА"
19.20 - Телемагазин
19.25 - "Пирамида"
19.30 - "НТА - презент"
19.45 - Телемагазин
19.50 - "Навстречу утренней заре"
20.20 - Телемагазин
20.30 - "Новости НТА"
20.50 - "Пирамида"
21.00 - Д/ф "Цена любви"
22.00 - "Дом-2. Любовь"
23.00 - "Саша + Маша"
23.30 - "Смешные и голые"
0.00 - "Правила секса"
0.30 - "Дом-2. Любовь"
0.35 - Х/ф "Стукач"
2.45 - "Микс файт: бои без правил"

АКТИС

6.45 - "Утро на канале ТК АКТИС"
7.00 - "Местное время"
7.15 - "Колесо судьбы"
7.25 - Музыкальный канал
8.00 - "Местное время"
8.15 - "Колесо судьбы"
8.30 - Д/ф "Дикая планета": "Карибу - вечные странники"
9.25 - М/с "Коты-самураи"
9.50 - М/с "Вуншпунш"
10.15 - Сериал "Битлборги"
10.40 - М/с "Симпсоны"
11.40 - "Очевидец"
12.40 - Сериал "Агентство-3"
13.50 - "Колесо судьбы"
14.30 - "Местное время"
14.50 - Х/ф "Джек Восьмеркин - американец"
17.00 - "Самая опасная в мире магия"
17.55 - Х/ф "Африканец"
20.00 - "Естественный отбор"
21.00 - Х/ф "Крепость-2"
23.05 - "Колесо судьбы"
23.30 - "Киноман"
00.00 - Д/ф "Неразгаданные тайны": "НЛО глазами очевидцев"
01.00 - Х/ф "Все по закону"
03.15 - Д/ф "Дикая планета": "Карибу - вечные странники"
04.05 - Ночной музыкальный канал

ТК "Ангарск" - ТВЦ

07.00 - "СОБЫТИЯ. Ангарск"
07.20 - "Ветер перемен"
07.25 - "Звездный взгляд"
07.30 - "Омолаживающая гимнастика для лица"
07.35 - Музыка на канале
08.00 - "СОБЫТИЯ. Ангарск"
08.20 - "Ветер перемен"
08.25 - "Звездный взгляд"
08.30 - "Дебют плюс"
08.35 - Музыка на канале
09.00 - "СОБЫТИЯ. Ангарск"
09.20 - "Ветер перемен"
09.25 - "Звездный взгляд"
09.30 - "Омолаживающая гимнастика для лица"
09.35 - Музыка на канале
10.00 - "СОБЫТИЯ. Ангарск"
10.20 - "Ветер перемен"
10.25 - "Звездный взгляд"
10.30 - "ЭКС"
10.55 - Музыка на канале
12.10 - Х/ф "Близнецы"
13.30 - "Православная энциклопедия"
14.00 - "Ее Величество Раневская"
14.45 - М/ф "В некотором царстве"
15.15 - Дневник III Международных спортивных игр "Дети Азии"
15.25 - "Музыкальный серпантин"
16.00 - СОБЫТИЯ. Время московское
16.15 - "Я - мама"
16.45 - ФИЛЬМ-СКАЗКА. "Мио, мой Мио"
18.25 - Сериал "Неприрученная природа Австралии"
19.00 - СОБЫТИЯ. Время московское
19.15 - Д/ф "Преступники двух столиц"
19.40 - Музыка на канале
20.30 - "ЭКС"
21.00 - "Старт"
21.30 - "События недели"
21.50 - "Ветер перемен"
21.55 - "Омолаживающая гимнастика для лица"
22.00 - "Дебют плюс"
22.05 - Музыка на канале
22.15 - "Русский век"
23.05 - Музыка на канале
23.15 - "События недели"
23.40 - "Ветер перемен"
23.45 - "Сюрпризы сундука"
00.00 - СОБЫТИЯ. Время московское
00.10 - Сериал "Чисто английское убийство"
02.00 - СОБЫТИЯ. Время московское
02.40 - Х/ф "После шторма"
04.45 - СОБЫТИЯ. Время московское
04.55 - Х/ф "Миссия"

ТВ ГОРОД

7.00 - Рик Реннер
7.30 - "ВОВРЕМЯ"
7.55 - "НЧС"
8.05 - "За окном"
8.15 - "Скорей бы вечер"
8.25 - Х/ф "Хозяин тайги"
10.05 - "ВОВРЕМЯ"
10.30 - "НЧС"
10.40 - "За окном"
10.50 - "Зри в корень"
10.55 - "Скорей бы вечер"

ТАКСИ "Ленинград"
65-00-65
микроавтобусы - 7-13 мест, грузоперевозки - 2-5 тонн, эвакуатор,
бесплатная доставка цветов
Требуются водители с м/а, диспетчер

11.05 - Х/ф "Вечная битва"
13.10 - "Скорей бы вечер"
13.20 - Х/ф "Просто месть"
15.00 - Х/ф "Король Дроздовик"
16.50 - Х/ф "Приют кошмаров"
18.45 - Х/ф "Нежданно-негаданно"
20.25 - "Зри в корень"
20.30 - "Все просто"
21.00 - "За окном"
21.10 - "НЧС"
21.20 - "Скорей бы вечер"
21.30 - "SERVER"
21.50 - "За окном"
22.00 - "НЧС"
22.10 - "Зри в корень"
22.15 - "Скорей бы вечер"
22.20 - Х/ф "Лучший друг"
0.30 - "НЧС"
0.40 - "За окном"
0.50 - "Скорей бы вечер"
0.55 - Х/ф "Вулканический удар"
3.00 - "За окном"

НТВ

07.25 - Х/ф "Робот-полицейский"
09.00 - "Сегодня"
09.20 - Сериал "Улица Сезам"
09.45 - "Без рецепта". Доктор Бранд
10.20 - "Преподобный Серафим Саровский"
11.00 - "Кулинарный поединок"
12.00 - "Квартирный вопрос". "Спальня от Святого Валентина"
13.00 - "Сегодня"
13.20 - "Криминальная Россия". "Деревенский киллер"
13.55 - "Вкусные истории"
14.05 - Х/ф "Двое - это слишком"
16.05 - "Коллекция Национального географического общества"
17.00 - "Сегодня"
17.20 - "Женский взгляд"
17.55 - Сериал "Приключения мага: смертельная диета"
19.00 - "Своя игра"
20.00 - "Сегодня"
20.35 - Х/ф "Юкка"
22.45 - Д/ф "Российская империя. Екатерина II"
00.05 - Х/ф "Изо всех сил"

СТС-Москва

07.00 - Сериал "Смерть среди айсбергов"
08.30 - Сериал "Империя "Нобл Хауз"
09.30 - М/с "Гора фреглов"
10.00 - М/с "Флиппер и Лопака"
10.30 - "Полундра!"
11.00 - М/с "На диком Западе"
11.30 - М/с "Табалуга"
12.00 - "Кресло"
13.00 - Сериал "Полицейская академия"
14.00 - Х/ф "Опасные развлечения"
16.00 - Д/ф "Настоящая Мария Магдалина"
17.00 - О.С.П.-студия
18.00 - Сериал "Без ума от тебя"
18.30 - Сериал "Агент национальной безопасности-3". "Ловушка"
20.00 - Х/ф "Игра втемную"
22.00 - Х/ф "Вам письмо"
23.55 - Сериал "Агент национальной безопасности-3". "Ловушка"
01.00 - Х/ф "Горец"
03.10 - Х/ф "Горец-2"
05.00 - Музыка на СТС

ТВЦ

08.10 - Х/ф "Близнецы"
09.30 - "Православная энциклопедия"
10.00 - "Ее Величество Раневская"
10.45 - М/ф "В некотором царстве"
11.15 - Дневник III Международных спортивных игр "Дети Азии"
11.25 - "Музыкальный серпантин"
12.00 - "События. Время московское"
12.15 - "Я - мама"
12.45 - Фильм-сказка "Мио, мой Мио"
14.25 - Сериал "Неприрученная природа Австралии"
15.00 - "События. Время московское"
15.15 - "Клуб червонных валетов". Из цикла "Преступники двух столиц"
15.40 - Комедия "Жандарм женится"
17.20 - "Шире круг"
18.15 - "Русский век"
19.05 - М/ф "Полет на Луну", "Му-му"
20.00 - "События. Время московское"
20.10 - Сериал "Чисто английское убийство"
22.00 - "События. Время московское"
22.40 - Х/ф "После шторма"
00.45 - "События. Время московское"
00.55 - Х/ф "Миссия"

ТНТ

08.00 - Неизвестная планета
08.40 - Сериал "Наша секретная жизнь"
09.35 - Сериал "Комедийный коктейль"
10.05 - "Фигли-Мигли"
10.30 - Микс файт: бои без правил
11.00 - "Завтрак с Дискавери": "Охотник на крокодилов", "Из захолустья в Голливуд"
12.05 - "Каламбур"
12.35 - "Москва: инструкция по применению"
13.05 - Комедия "Семь невест ефрейтора Збруева"
15.25 - "Фигли-Мигли"
15.55 - "Каламбур"
16.25 - "Маски-шоу"
17.00 - "Дом-2. Любовь"
18.00 - Сериал "Саша+Маша"
18.30 - Сериал "Комедийный коктейль"
19.00 - "Запретная зона"
20.00 - Д/ф "Великаны: загадки и мифы"
21.00 - Д/ф "Цена любви"
22.00 - "Дом-2. Любовь"
23.00 - Сериал "Саша+Маша"
23.30 - Сериал "Смешные и голые"
00.00 - Сериал "Правила секса"
00.30 - "Дом-2. Любовь"
00.35 - Комедия "Стукач"

ТВ-3

12.00 - М/с "Ураганчики"
12.30 - М/с "Мистер Бамп"
13.00 - М/с "Мэри Кейт и Эшли - суперагенты"
13.30 - М/с "Эволюция"
14.00 - М/с "Мумии возвращаются"
14.30 - Х/ф "Три толстяка"
16.30 - Т/с "Дело старины Друма"
18.30 - "С благодарностью госпоже Любе"
19.00 - Х/ф "Зефир в шоколаде"
20.45 - Х/ф "Осень в Нью-Йорке"
23.00 - "Говорит и показывает Анталия"
23.05 - "Если хочешь быть здоров"
23.15 - "Наша стратегия"
00.00 - Х/ф "В огне"
02.00 - Х/ф "Тьма"
03.55 - "Встреча с Галиной Вишневской"
04.05 - "Встреча с академиком народной медицины Надеждой Шотт"
04.25 - "Дамские штучки: на отдыхе"
04.30 - Х/ф "Приют кошмаров"

РТР-Спорт

10.00 - Eurosportnews
10.10 - "Скоростной участок"
10.55 - Футбол. Чемпионат России
13.00 - "Вести - спорт"
13.10 - "Спорт каждый день"
13.15 - "Спортивный календарь"
13.20 - "Команда молодости нашей"
14.20 - Лучшие фильмы кинофестиваля "Вертикаль". "Победа на Мак-Кинли"
14.50 - Футбол. Чемпионат России. ЦСКА - "Рубин" (Казань)
16.50 - "Спорт каждый день"
17.00 - "Вести - спорт"
17.10 - "Золотые мгновения "Спорта". Фигурное катание
19.20 - "Скоростной участок"
19.55 - Формула-1. Гран-при Германии
22.00 - "Вести - спорт"
22.10 - "Точка отрыва"
22.40 - Eurosportnews
22.50 - "Сто мячей Андрея Шевченко"
23.55 - Футбол. Чемпионат России. "Ростов" (Ростов-на-Дону) - "Крылья Советов" (Самара)
02.00 - "Вести - спорт"
02.10 - Боулинг. Мировая серия "Мастерс"
03.10 - Аквабайк. Чемпионат России
04.00 - Профессиональный бокс. Томас Хирнс (США) против Джеймса Кинчена (США)
05.00 - "Вести - спорт"
05.10 - Лучшие фильмы кинофестиваля "Вертикаль". "Охота за водопадами"
05.40 - Eurosportnews
05.55 - Футбол. Международный турнир "Мир чемпионов". "Селтик" (Шотландия) - "Челси" (Англия). Прямая трансляция из США
07.55 - Eurosportnews
08.05 - Пляжный волейбол. Мировой тур-2004

7 ТВ

10.00, 14.30, 07.00, 08.00, 09.00 - Линия жизни
10.30, 12.00, 17.30, 19.00, 07.30, 08.30, 09.30 - Диалоги о рыбалке
11.00, 18.00, 21.00, 22.30 - Рыболов
11.30, 18.30, 21.30, 06.30 - Ралли. Париж - Дакар
12.30, 19.30, 22.00 - История профессионального бокса
13.00 - Веселые старты
14.00 - Зарядка для страны
15.00 - Оранжевый мяч
15.30, 04.30 - Мототриал
16.40, 00.10, 04.10 - Музыкальный трек
17.00 - Путеводитель по...
20.00, 01.00 - Д/ф из цикла "Неизвестный спорт"
20.30, 03.30 - Сериал "Команда "Мечта"
23.00 - Автоспорт. Всемирная серия "Champ Car"
00.30 - Д/ф "Возвращение в Афины"
01.30 - Шоу футбольной Европы
02.30 - Автоспорт. Гонка Чемпионов "Мишлин"
05.30 - Самый сильный человек

МЕНЯЮ
3-комн. ул. планировки (общ. площ. 64,0 (41,8), балкон, лоджия, телефон, 3 этаж, мет. дверь) на две 1-комнатные хрущ. (одна - в городе, другая - в мр-не).
Тел.: 56-46-46, абонент 8045

КУЛЬТУРА

08.00 - "Евроньюс"
11.10 - "Библейский сюжет"
11.40 - Х/ф "Люди на мосту"
13.20 - "Кто в доме хозяин"
13.50 - Х/ф "Шла собака по роялю"
14.55 - Д/с "Африка у поверхности земли". "Неприступные цитадели"
15.25 - Телеспектакль "Сердце не камень"
17.45 - Д/с "Вокруг света с Майклом Пэйлином"
18.35 - Х/ф "Испытательный срок"
20.15 - "Романтика романса"
20.55 - "Сферы"
21.35 - "Блеф-клуб"
22.15 - "Больше, чем любовь"
23.00 - "Новости культуры"
23.20 - Х/ф "Моонзунд"
01.35 - Д/с "Замки ужасов"
02.00 - М/ф "Фильм! Фильм! Фильм!"
02.25 - Х/ф "Враги"

ДТВ

13.30 - Мультфильм
14.30 - Сериал "Напряги извилины"
15.00 - Всегда готовь
15.35 - Д/ф "Неизвестная планета"
16.15 - Сериал "Рыцари правосудия"
17.15 - Х/ф "Здравствуй и прощай"
19.25 - Серебряный ручей
19.40 - Путешествие со вкусом
20.15 - Смеходром
21.20 - Арсенал
21.50 - Карданный вал
22.20 - Криминальная Россия
22.55 - Х/ф "Девственницы-самоубийцы"
01.00 - Х/ф "Собачье сердце"
04.05 - Мировая реклама
04.35 - "Богини любви"
05.15 - Х/ф "Я тебя хочу"

Rambler ТелеСеть

10.00 - "Новости высоких технологий"
10.15 - Топ-Новости
10.25 - "Экспедиция в поисках Ноева Ковчега"
10.30 - Х/ф "Приключения Шерлока Холмса и доктора Ватсона. Охота на тигра"
12.00 - "Новости высоких технологий"
12.15 - Топ-Новости
12.20 - "Экспедиция в поисках Ноева Ковчега"
12.30 - "Что мы едим". "История кофе"
13.00 - "Отпуск в США"
13.30 - "Живой уголок"
14.00 - "Страна дождей"
14.30 - "История тела". "Борьба с жиром"
15.00 - "Новости высоких технологий"
15.15 - Топ-Новости
15.20 - "Экспедиция в поисках Ноева Ковчега"
15.30 - Х/ф "Приключения Шерлока Холмса и доктора Ватсона. Охота на тигра"
16.40 - "Гастрономический прогноз"
17.00 - "Живописная Америка"
17.30 - "Музыка планеты"
18.00 - "Просто потрясающе!"
18.30 - Д/ф "Обезьяны ни при чем?", "Бой, Лель, Чингис и другие"
19.25 - "Гастрономический прогноз"
19.30 - "История тела". "Борьба с жиром"
20.00 - Сериал "Неблина"
20.30 - "Что мы едим". "История кофе"
21.00 - "Наука из ничего"
21.30 - "Просто потрясающе!"
22.00 - "Живой уголок"
22.30 - "Страна дождей"
23.00 - "Битвы роботов-2"
00.00 - "Новости высоких технологий"
00.15 - Топ-Новости
00.20 - "Экспедиция в поисках Ноева Ковчега"
00.30 - "Наука из ничего"
01.00 - "Отпуск в США"
01.30 - Сериал "Неблина"
02.00 - Д/ф "Акула Замбези"
03.10 - "Музыка планеты"

ГОУ Областной центр образования
На базе МОУ "ОСОШ №7"
приглашает окончить
10-11 классы за 1 год
Предварительная запись на собеседование и тестирование: Ангарск, ул. 40 лет Октября, д. 52, тел./факс: 53-06-76

ЛОМБАРД
пенсионерам, ветеранам ВОВ - льготные проценты
Пл. Ленина, бывшее кафе "Пингвин" с 10 до 19 ч., без выходных ☎ 52-20-09
ТД "Гефест", 2 этаж, с 10 до 19.30 ч., без выходных ☎ 55-56-04
206 кв-л, дом 3, "Салон красоты", 2 этаж, с 10 до 19 ч., в субботу - с 10 до 16 ч., выходной - воскресенье ☎ 54-93-63

Воскресенье, 25 июля

ИНСТРУМЕНТ КОМПЛЕКС ☎ 53-58-58
ВЕЛОСИПЕДЫ ОПТ, КРЕДИТ
ГЕНЕРАТОРНЫЕ УСТАНОВКИ дизельные, бензиновые, газовые от 0,9 до 880 кВт
ЭЛЕКТРОБЕНЗОИНСТРУМЕНТ в полном ассортименте
СТАНКИ ДЕРЕВООБРАБАТЫВАЮЩИЕ
ТД «Север», 2 этаж; отдел «Электробензоинструмент», тел.: 53-58-58;
Маг. «Стройматериалы», ул. Иркутская, 53 (рядом с «Военторгом»);
Фирма «Автомобили» (торговый зал);
База «Сатурн», «Центр строит. материалов», пав. 45

ПЕРВЫЙ КАНАЛ

07.00 - Новости
07.10 - Д/с "Все путешествия команды Кусто". "На юг, к огню и льдам"
07.30 - Х/ф "Адмирал Нахимов"
09.20 - "Армейский магазин"
09.50 - М/ф "Тимон и Пумба"
10.10 - "В мире животных"
11.00 - Новости
11.10 - "Непутевые заметки"
11.30 - "Пока все дома"
12.10 - "Дог-шоу"
13.00 - Новости
13.20 - Сериал "Дефективный детектив"
14.10 - "Путешествия натуралиста"
14.40 - М/ф "Приключения Микки и Дональда"
15.10 - "Живой Высоцкий"
16.00 - Сериал "Ударная сила". "Адмирал Кузнецов"
16.30 - Боевик "Случай в квадрате 36-80"
18.00 - "Жил такой парень. Василий Шукшин"
19.00 - "Вечерние новости"
19.20 - Комедия "Другая жизнь"
20.20 - Комедия "Джордж из джунглей"
22.00 - "Время"
22.20 - Боевик "Цепная реакция"
00.20 - Бокс. Бои сильнейших профессионалов мира
01.40 - Триллер "Дженнифер восемь"
03.50 - Х/ф "Побег с Планеты обезьян"
05.30 - Сериал "Бадди Фаро"
06.10 - "Лики Туниса"

РТР

06.55 - Х/ф "На восток от Эдема"
08.45 - М/с "Дятел Вуди"
09.05 - Сериал "Дружная семейка"
10.05 - "ТВ Бинго шоу"
10.25 - ВЕСТИ НЕДЕЛИ - ИРКУТСК
11.05 - "Городок"
11.40 - Х/ф "Командир счастливой "Щуки"
13.45 - "Пирамида"
14.15 - "Крейсер "Варяг"
15.00 - ВЕСТИ
15.20 - "Крейсер "Варяг"
16.10 - "Комната смеха"
16.50 - Х/ф "Игра всерьез"
19.00 - Х/ф "Каникулы в Вегасе"
21.00 - ВЕСТИ
21.15 - Д/ф "Русский Ирак"
22.00 - Х/ф "Охотники за привидениями"
00.05 - Х/ф "Мечтая об Аргентине"
02.05 - Чемпионат мира по автогонкам в классе "Формула-1"

НТА

8.00 - "Доброе утро, Ангарск!"
8.05 - "Новости НТА за неделю"
8.25 - "Пирамида"
8.30 - Телемагазин
8.35 - "Навстречу утренней заре "
9.25 - "НТА - презент"
9.30 - Телемагазин
9.35 - "Комедийный коктейль"
10.05 - "Фигли-Мигли"
10.30 - "Новости НТА за неделю"
10.50 - "Пирамида"
10.55 - Телемагазин
11.00 - Д/ф "Завтрак с Дискавери" "Охотник на крокодилов" - "Белый крокодил Каспер"
12.05 - "Каламбур"
12.35 - "МОСКВА: инструкция по применению"
13.05 - Комедия "О бедном гусаре замолвите слово"
14.45 - М/ф "Дюймовочка"
15.25 - "Фигли-Мигли"
15.55 - "Каламбур"
16.25 - "Маски-шоу"
17.00 - "Дом-2. Любовь"
18.00 - "Саша + Маша"
18.30 - "Комедийный коктейль"
19.00 - "Новости НТА за неделю"
19.20 - Телемагазин
19.25 - "Пирамида"
19.30 - "Навстречу утренней заре "
19.45 - "НТА - презент"
20.00 - "Погода в доме"
20.20 - Телемагазин
20.25 - "Новости НТА за неделю"
20.45 - "Пирамида"
20.50 - Телемагазин
21.00 - "Запретная зона"
22.00 - "Дом-2. Любовь"
23.00 - "Саша + Маша"
23.30 - "Смешные и голые"
0.00 - "Правила секса"
0.30 - "Дом-2. Любовь"
0.35 - Х/ф Эксперимент Филадельфия-2"
2.40 - "Микс файт: бои без правил

АКТИС

7.00 - "Утро на канале ТК АКТИС"
7.10 - "Колесо судьбы"
7.20 - Музыкальный канал
8.00 - "Колесо судьбы"
8.30 - Д/ф "Дикая планета": "Запретная пустыня Данакиль"
9.25 - М/с "Коты-самураи"
9.50 - М/с "Вуншпунш"
10.15 - Сериал "Битлборги"
10.35 - М/с "Симпсоны"
11.35 - М/с "Дятлow's"
12.05 - "Мировые розыгрыши"
12.40 - Сериал "Агентство-3"
13.50 - "Киноман"
14.30 - "Колесо судьбы"
14.50 - Х/ф "Джек Восьмеркин - американец"
17.05 - "Ну, погоди!"
17.20 - "Лучшие шоу мира"
18.20 - Х/ф "Крепость-2"
20.30 - "Колесо судьбы"
21.00 - Х/ф "Злой Пиноккио"
23.00 - Д/ф "Нострадамус - предсказатель судьбы"
00.00 - Х/ф "Юность Виктора Варгаса"
02.00 - Д/ф "Дикая планета": "Запретная пустыня Данакиль"
02.50 - Ночной музыкальный канал

ТК "Ангарск" - ТВЦ

07.00 - "События недели"
07.20 - "Ветер перемен"
07.25 - "Дебют плюс"
08.00 - "События недели"
08.20 - "Ветер перемен"
08.25 - Музыка на канале
09.00 - "События недели"
09.20 - "Ветер перемен"
09.25 - "Дебют плюс"
10.00 - "События недели"
10.20 - "Ветер перемен"
10.25 - "ЭКС"
10.50 - Музыка на канале
11.35 - Х/ф "Жандарм женится"
13.05 - "Отчего, почему?"
14.00 - М/ф "Старые знакомые". "Фунтик и огурцы"
14.45 - "Марш-бросок"
15.15 - "Наш сад"
15.35 - "Лакомый кусочек"
16.00 - "Московская неделя"
16.30 - "Звезда автострады"
16.50 - Х/ф "Увольнение на берег"
18.25 - "Приглашает Борис Ноткин"
19.00 - СОБЫТИЯ. Время московское
19.15 - Дневник III Международных спортивных игр "Дети Азии"
19.25 - "Русские зимы в Ницце. Век двадцатый"
19.55 - "21 кабинет"
20.25 - "Великая иллюзия"
21.00 - М/ф "Происшествие с ежиками"
21.15 - "Дебют плюс"
21.30 - "События недели"
21.50 - "Ветер перемен"
21.55 - "Звездный взгляд"
22.00 - "ЭКС"
22.25 - "Открытая книга"
22.40 - Музыка на канале
23.05 - Сериал "Так поступают настоящие женщины"
01.00 - "Момент истины"
01.55 - Х/ф "Я объявляю вам войну"
03.50 - СОБЫТИЯ. Время московское
04.00 - "Деликатесы"
04.40 - Чемпионат мира по шоссейно-кольцевым мотогонкам

ТВ ГОРОД

7.40 - "За окном"
7.45 - "Скорей бы вечер"
7.50 - М/с "Ураганчики", "Мистер Бамп", "Эволюция", "Мумии возвращаются!", "Мэри Кейт и Эшли-суперагенты".
10.30 - "НЧС"
10.40 - "За окном"
10.50 - "Скорей бы вечер"
11.00 - Х/ф "Три толстяка"
12.50 - "НЧС"
13.05 - "За окном"
13.15 - "Скорей бы вечер"
13.25 - Х/ф "Дело старины "
15.15 - Х/ф "Зефир в шоколаде"
17.00 - Х/ф "Осень в Нью-Йорке"
19.05 - "Простые мечты"
19.15 - "За окном"
19.25 - "Скорей бы вечер"
19.35 - "НЧС"
19.45 - "За окном"
20.00 - "Все просто"
20.30 - Х/ф "В огне"
22.25 - "За окном"
22.35 - "НЧС"
22.45 - "Скорей бы вечер"
22.55 - Х/ф "Тьма"
1.00 - "За окном"
1.05 - "НЧС"
1.15 - "Скорей бы вечер"
1.25 - Х/ф "Приют кошмаров"

НТВ

07.00 - Х/ф "По секрету всему свету"
09.00 - "Сегодня"
09.20 - Д/ф "Энциклопедия тайн. Зрение: увидеть - значит поверить"
09.50 - Лотерея "Шар удачи"
10.05 - Д/ф "Энциклопедия тайн. Зрение: увидеть - значит поверить"
10.40 - "Едим дома!"
11.10 - Боевик "Лучшие из лучших-4"
13.00 - "Сегодня"
13.20 - "Внимание: розыск!"
13.50 - Х/ф "Вертикаль"
15.25 - Д/ф "Чемодан. Вокзал. Россия"
16.25 - "Их нравы"
17.00 - "Сегодня"
17.20 - "Тайны разведки: о ком звонит колокол"
17.55 - Сериал "Приключения мага". "С новым... убийством"
19.00 - "Своя игра"
20.00 - "Сегодня"
20.40 - Комедия "Рыбка по имени Ванда"
23.00 - Д/ф "Российская империя. Екатерина II"
00.25 - Х/ф "Безумие любви"

ГРУЗОПЕРЕВОЗКИ 502-802

СТС-Москва

07.00 - Сериал "Молодые стрелки. Охота на Билли Кида"
08.20 - Сериал "Империя "Нобл Хауз"
09.30 - М/с "Гора фреглов"
10.00 - М/с "Флиппер и Лопака"
10.30 - "Полундра!"
11.00 - М/с "Остров черепах"
11.30 - М/с "Табалуга"
12.00 - Утро с Киркоровым
13.00 - Сериал "Полицейская академия"
14.00 - Х/ф "Фадж-непоседа"
16.00 - Д/ф "Химия тела. Гормональный сай"
17.00 - Скрытая камера
18.00 - Сериал "Без ума от тебя"
18.30 - Сериал "Агент национальной безопасности-3". "Ловушка"
20.05 - Х/ф "Вам письмо"
22.00 - Х/ф "Восемь голов в одной сумке"
00.00 - Сериал "Агент национальной безопасности-3". "Ловушка"
01.10 - Х/ф "Эльдорадо"
03.35 - Х/ф "Во всем виноват посыльный"
04.50 - Музыка на СТС

ТВЦ

07.35 - Х/ф "Жандарм женится"
09.05 - "Отчего, почему?"
10.00 - М/ф "Старые знакомые", "Фунтик и огурцы"
10.45 - "Марш-бросок"
11.15 - "Наш сад"
11.35 - "Лакомый кусочек"
12.00 - "Московская неделя"
12.30 - "Звезда автострады"
12.50 - Х/ф "Увольнение на берег"
14.25 - "Приглашает Борис Ноткин"
15.00 - "События. Время московское"
15.15 - Дневник III Международных спортивных игр "Дети Азии"
15.25 - "Русские зимы в Ницце. Век двадцатый"
15.55 - "21-й кабинет"
16.25 - "Великая иллюзия"
17.00 - М/ф "Происшествие с ежиками"
17.15 - Д/ф "Птицы. Крылья природы"
18.10 - "Хрустальная Турандот"
19.05 - Сериал "Так поступают настоящие женщины"
21.00 - "Момент истины"
21.55 - Боевик "Я объявляю вам войну"
23.50 - "События. Время московское"
00.00 - "Деликатесы"
00.40 - Чемпионат мира по шоссейно-кольцевым мотогонкам
01.35 - Х/ф "Горькая любовь Кэла"

ТНТ

08.00 - Неизвестная планета
08.50 - Сериал "Наша секретная жизнь"
09.40 - Сериал "Комедийный коктейль"
10.05 - "Фигли-Мигли"
10.30 - Микс файт: бои без правил
11.00 - "Завтрак с Дискавери": "Охотник на крокодилов", "Белый крокодил Каспер"
12.05 - "Каламбур"
12.35 - "Москва: инструкция по применению"
13.05 - Комедия "О бедном гусаре замолвите слово"
14.45 - М/ф "Дюймовочка"
15.25 - "Фигли-Мигли"
15.55 - "Каламбур"
16.25 - "Маски-шоу"
17.00 - "Дом-2. Любовь"
18.00 - Сериал "Саша+Маша"
18.30 - Сериал "Комедийный коктейль"
19.00 - Школа ремонта
20.00 - Д/ф "Карлики: сильные духом"
21.00 - "Запретная зона"

Ломбард «КАЧЕСТВО» - низкий процент
Работаем с 10.00 до 19.00,
в субботу и воскресенье -
с 10.00 до 14.00
Адрес: 13 мр-н,
здание ДОСААФ, 2 этаж
Тел.: 67-83-70

22.00 - "Дом-2. Любовь"
23.00 - Сериал "Саша+Маша"
23.30 - Сериал "Смешные и голые"
00.00 - Сериал "Правила секса"
00.30 - "Дом-2. Любовь"
00.35 - Боевик "Эксперимент "Филадельфия-2"
02.40 - Микс файт: бои без правил

ТВ-3

11.30 - "Жизнь в слове"
12.00 - М/с "Ураганчики"
12.30 - М/с "Мистер Бамп"
13.00 - М/с "Мэри Кейт и Эшли - суперагенты"
13.30 - М/с "Эволюция"
14.00 - М/с "Мумии возвращаются"
14.30 - Х/ф "Король Дроздовик"
16.30 - Х/ф "Волшебная скала"
18.30 - "Окно в мир. О жизни в разных странах"
19.00 - Х/ф "Нежданно-негаданно"
20.45 - Х/ф "Лучший друг"
22.55 - "Профессор Л. Буланов. Секреты долголетия"
23.00 - "С благодарностью госпоже Любе"
23.05 - "Если хочешь быть здоров"
23.20 - "Пляжи Средиземноморья"
00.00 - Х/ф "Ультиматум"
01.35 - Х/ф "Между ангелом и бесом"
04.00 - "Приемный покой Ланьковых"
04.15 - "Если хочешь быть здоров"
04.30 - Х/ф "Тьма"
06.30 - "Клубный патруль"
06.45 - "ТВ-чат INFON"

РТР-Спорт

10.00 - Eurosportnews
10.10 - "Золотой пьедестал". Иван Ярыгин
10.55 - Футбол. Чемпионат России. "Ростов" (Ростов-на-Дону) - "Крылья Советов" (Самара)
13.00 - "Вести - спорт"
13.10 - "Спорт каждый день"
13.15 - "Спортивный календарь"
13.20 - Конный спорт. "Скачки на приз Президента России"
14.25 - "Сборная России"
14.55 - Футбол. Чемпионат России. "Локомотив" (Москва) - "Динамо" (Москва)
16.50 - "Спорт каждый день"
17.00 - "Вести - спорт"
17.10 - Профессиональный бокс. Томас Хирнс (США) против Джеймса Кинчена (США)
18.05 - Eurosportnews
18.25 - "Спортивный календарь"
18.25 - Боулинг. Мировая серия "Мастерс"
19.25 - Eurosportnews
19.35 - Футбол. Международный турнир "Мир чемпионов". "Селтик" (Шотландия) - "Челси" (Англия)
21.35 - "Вести - спорт"
21.45 - Американский футбол. Чемпионат Европы среди юниоров. Сборная России - Сборная Дании
22.55 - Футбол. Чемпионат России. "Сатурн" (Московская область) - "Торпедо" (Москва)
00.55 - Футбол. Чемпионат России. "Алания" (Владикавказ) - "Зенит" (Санкт-Петербург)
02.00 - "Вести - спорт"
02.10 - Футбол. Чемпионат России. "Алания" (Владикавказ) - "Зенит" (Санкт-Петербург)
03.10 - Аквабайк. Чемпионат России
03.55 - "Футбол России"
05.00 - "Вести - спорт"
05.15 - Пляжный волейбол. Мировой тур-2004
06.10 - Формула-1. Гран-при Германии
08.40 - Eurosportnews
08.55 - Конный спорт. "Скачки на приз Президента России"

7 ТВ

10.00, 14.30, 07.00, 08.00, 09.00 - Линия жизни
10.30, 12.00, 17.30, 19.00, 07.30, 08.30, 09.30 - Диалоги о рыбалке
11.00, 18.00, 21.00, 22.30 - Рыболов
11.30, 18.30, 21.30, 06.30 - Ралли. Париж - Дакар
12.30, 19.30, 22.00, 00.30 - История профессионального бокса
13.00 - Веселые старты
14.00 - Зарядка для страны
15.30 - Шоу футбольной Европы
16.40, 00.10, 04.10 - Музыкальный трек
17.00 - "Жиллетт-спорт"
20.00 - Д/ф из цикла "Неизвестный спорт"
20.30, 03.30 - Сериал "Команда "Мечта"
23.00 - Автоспорт. Гонки грузовиков Truck GP
01.00 - Все о гольфе
01.30 - Самый сильный человек
02.30 - Автоспорт. Гонка Чемпионов "Мишлин"
04.30 - Мототриал
05.30 - Шоу футбольной Европы

КУЛЬТУРА

08.00 - "Евроньюс"
11.10 - "Углы манежа"
11.40 - Х/ф "Печки-лавочки"
13.20 - "И снова шлягер"
13.45 - М/ф "Седьмой маленький брат"
15.10 - Д/с "Дикая Италия". "Царство альпийского козла"
15.40 - "Парижский журнал". "Русские в Севре"
16.05 - "Танец для мистера Б: шесть балерин Баланчина"
17.30 - М/ф "Ну, погоди!"
17.40 - "Звездные годы "Ленфильма"
18.20 - Х/ф "Подруги"
19.55 - "Великие романы двадцатого века"
20.25 - "Семнадцать мгновений, или Ирония судьбы"
21.50 - "Вокруг смеха"
22.30 - Д/ф "Загадки истории". "Армии императора"
23.25 - Х/ф "Вечер шутов"
01.10 - "Под гитару"
01.50 - Д/с "Замки ужасов"
02.25 - Х/ф "Подруги"

ДТВ

13.30 - Мультфильм
14.30 - Сериал "Напряги извилины"
15.00 - Лотерея АвтоВАЗ
15.35 - Д/ф "Неизвестная планета"
16.15 - Сериал "Рыцари правосудия"
17.15 - Х/ф "Криминальный отдел"
19.25 - В дорогу!
19.40 - Всегда готовь
20.15 - Смеходром
21.20 - Концерт М. Евдокимова
23.05 - Х/ф "Громилы"
01.00 - Х/ф "Остров погибших кораблей"
04.05 - "Богини любви"
04.40 - Сериал "Напряги извилины"
05.45 - Х/ф "Четверг"

Rambler ТелеСеть

10.00 - "Новости высоких технологий"
10.15 - Топ-Новости
10.25 - "Экспедиция в поисках Ноева Ковчега"
10.30 - Х/ф "Адмирал Нахимов"
12.00 - "Новости высоких технологий"
12.15 - Топ-Новости
12.20 - "Экспедиция в поисках Ноева Ковчега"
12.30 - "Крестьянские ведомости. Новый век"
13.00 - "ТЕЛОхранитель"
13.30 - "Живой уголок"
14.00 - "Битвы роботов-2"
14.45 - "Автоспорт России". Кубок России "Супер Лайт"
15.00 - "Новости высоких технологий"
15.15 - Топ-Новости
15.20 - "Экспедиция в поисках Ноева Ковчега"
15.30 - Х/ф "Адмирал Нахимов"
17.05 - "Гастрономический прогноз"
17.30 - "Бродяга"
18.00 - "Ароматы странствий"
18.30 - "Звери тоже люди"
19.25 - "Гастрономический прогноз"
19.30 - "ТЕЛОхранитель"
20.00 - Д/ф "Сага о викингах". "Эпоха драккаров"
21.00 - Д/с "Вспоминая спортивные годы"
21.30 - "Ароматы странствий"
22.00 - "Живой уголок"
22.30 - "Секретный полигон"
23.00 - Д/ф "Акула Замбези"
00.00 - "Новости высоких технологий"
00.15 - Топ-Новости
00.20 - "Экспедиция в поисках Ноева Ковчега"
00.30 - Д/с "Вспоминая спортивные годы"
01.00 - Д/ф "Сага о викингах". "Эпоха драккаров"
02.00 - "Мир физики". "Невероятно съежившийся чип"
02.30 - "Сотворенные кумиры". Группа "Депеш Мод"
03.10 - "Секретный полигон"

ГОРОСКОП

8 лунные сутки - с 13 часов 49 минут, Луна в Скорпионе - с 8 часов 9 минут.

День может оказаться драматичным для тех, кто стремится получить удовольствие во что бы то ни стало. Более всего это касается девушек и женщин: не рискуйте собой, не ввязывайтесь в незнакомые компании. Чувство опасности сегодня притуплено, а желание «оторваться» слишком сильно.

У большинства мужчин повышена активность и работоспособность, так что есть смысл доверить им самую трудную и ответственную работу.

Если есть желание, приобретите что-либо антикварное, но только не в подарок.

Прекрасный день для очищения организма, бани, проведения косметических процедур. Самым отчаянным рекомендуется отстегать себя крапивным веником: больно, но полезно (если нет аллергических заболеваний и болезней сердца и сосудов). После бани сегодня полезен ромашковый чай.

Для Водолеев день тяжелый. Девам не следует много болтать без толку. Неплох день для Рыб.

АИСТ - REN-TV

ЧЕТВЕРГ, 15 июля

07.00 - "Сей час"
07.25 - "Пресс-медиа"
07.40 - "ПроОбраз"
08.00 - "Сей час"
08.25 - М/с "Маска"
08.50 - Мультфильм
09.20 - Сериал "Весёлая компания"
10.30 - "24"
10.50 - Х/ф "Странные сады"
13.00 - "Сей час"
13.05 - "ПроОбраз"
13.30 - "24"
14.00 - "Час суда"
15.00 - Сериал "Подари мне жизнь"
16.15 - Сериал "Секретные материалы"
17.15 - М/с "Рыцари света"
17.40 - М/с "Маска"
18.00 - "Сей час"
18.20 - "Линия авто"
19.00 - "Сей час"
19.15 - "Камертон"
20.00 - "Сей час"
20.30 - "24"
21.00 - "Дела домашние"
21.25 - "Пресс-медиа"
21.30 - "Сей час"
22.00 - Сериал "Секретные материалы"
23.00 - Сериал "Подари мне жизнь"
00.15 - Боевик "Пожиратель змей-2"
02.15 - Х/ф "Источник наслаждений"
03.55 - "Скетч-шоу"
04.20 - Ночной музыкальный канал
06.00 - Ночной кинозал

ПЯТНИЦА, 16 июля

07.00 - "Сей час"
07.25 - "Пресс-медиа"
07.40 - "Дела домашние"
08.00 - "Сей час"
08.25 - М/с "Маска"
08.50 - Мультфильм
09.20 - Сериал "Весёлая компания"
10.30 - "24"
10.50 - Х/ф "Пожиратель змей-2"
13.00 - "Сей час"
13.05 - "Дела домашние"
13.30 - "24"
14.00 - "Час суда"
15.00 - Сериал "Подари мне жизнь"
16.15 - М/с "Рыцари света"
17.40 - М/с "Маска"
18.00 - "Сей час"
18.20 - "Линия авто"
19.00 - "Сей час"
19.15 - "Камертон"
20.00 - "Сей час"
20.25 - "Пресс-медиа"
20.30 - "Аритмия"
20.45 - "Стадион"
21.00 - Х/ф "Карпатское золото"
23.15 - "Проект "Отражение". "Криминальный передел"
00.25 - Х/ф "Грех" из цикла "Скандалы"
02.25 - "Лучшие клипы мира"
04.30 - Д/ф "Дикая планета". "Дикий лес"
05.20 - "Скетч-шоу"
06.00 - Ночной кинозал

СУББОТА, 17 июля

07.40 - "Сей час"
08.10 - "Пресс-медиа"
08.20 - Музыкальный канал
08.30 - Д/ф "Дикая планета". "Болотный аллигатор"
09.25 - "Сей час"
09.50 - М/с "Вуншпунш"
10.15 - М/с "Битлборги"
10.40 - М/с "Симпсоны"
11.40 - "Очевидец"
12.40 - Сериал "Агентство"
14.10 - "ПроОбраз"
14.30 - "24"
14.50 - Х/ф "Живая мишень"
16.45 - "Крис Эйнджел. Сверхъестественное"
17.45 - Музыкальный канал
18.15 - "Аритмия"
18.35 - "Стадион"
19.00 - "Линия авто"
19.30 - "Дела домашние"
19.50 - Музыкальный канал
20.00 - "Естественный отбор"
21.00 - Х/ф боевик "Побег"
23.30 - М/с "Дятлows"
00.00 - "Неразгаданные тайны". "Необъяснимые похищения"
01.00 - Эротика "Модельное решение"
03.10 - Д/ф "Дикая планета". "Болотный аллигатор"
04.00 - Ночной музыкальный канал
06.00 - Ночной кинозал

ВОСКРЕСЕНЬЕ, 18 июля

08.10 - Музыкальный канал
08.30 - Д/ф "Дикая планета". "Пыль Килиманджаро"
09.35 - Музыкальный канал
09.50 - М/с "Вуншпунш"
10.15 - М/с "Битлборги"
10.35 - М/с "Симпсоны"
11.35 - М/с "Дятловы"
12.05 - "Мировые розыгрыши"
12.40 - Сериал "Агенство"
14.05 - Музыкальный канал
14.30 - "24"
14.50 - Х/ф "Дама с попугаем"
17.05 - "Лучшие шоу мира"
18.10 - "Линия авто"
18.45 - "Стадион"
19.10 - "Весёлые баксы"
19.25 - "Аритмия"
19.45 - "ПроОбраз"
20.05 - "Дела домашние"
20.30 - "24"
21.00 - Х/ф "Последний крик"
22.40 - Д/ф "Изгоняющие дьявола"
23.40 - Х/ф "Бальзак и портниха-китояночка"
02.10 - Д/ф "Дикая планета". "Пыль Килиманджаро"
03.00 - Ночной музыкальный канал
06.00 - Ночной кинозал

ПОНЕДЕЛЬНИК, 19 июля

07.40."Стадион"
08.00 - М/с "Непобедимый Спайдермен"
08.25 - М/с "Маска"
08.50 - Мультфильм
09.30 - Д/ф "Изгоняющие дьявола"
10.30 - "24"
10.50 - Х/ф "Последний крик"
12.35 - Мультфильм
13.00 - "Сей час"
13.05 - "Аритмия"
13.30 - "24"
14.00 - "Час суда"
15.00 - "Очевидец" с Иваном Усачёвым
16.00 - "Весёлые баксы"
16.15 - Сериал "Секретные материалы"
17.15 - Сериал "Рыцари света"
17.40 - М/с "Маска"
18.00 - "Сей час"
18.20 - "Линия авто"
19.00 - "Сей час"
19.15 - "Камертон"
20.00 - "Сей час"
20.30 - "24"
21.00 - "ПроОбраз"
21.25 - "Пресс-медиа"
21.30 - "Сей час"
22.00 - Сериал "Секретные материалы"
23.00 - Сериал "Клетка"
00.15 - Х/ф "Нежить"
02.15 - Ночной музыкальный канал

- Что за безобразие! В ваших пирожках с мясом нет никакого мяса!

- Не может быть!

- Может! Нет мяса!

- А ну-ка откусите кусочек...

- Ну вот, видите... нету!

- А вы ещё откусите...

- Опять нет!

- Ну-ка ещё раз... Стойте! Вы проскочили!

☺☺☺

- Вы слышали, Путин руку сломал!

- Кому??

☺☺☺

Идет премьера в театре. Одному мужчине-зрителю очень мешает разговор двух дам, сидящих позади него. Он оборачивается к ним:

- Простите, я не могу расслышать ни слова!

- Ну вы и нахал! - возмущаются они. - То, о чем мы говорим, вас совершенно не касается!

Афиша для тех,..

... КТО ЛЮБИТ КИНО

DOLBY® DIGITAL

Родина

КИНОТЕАТР

Смотрите с 15 июля

ПРЕМЬЕРА!

«ИЗ 13 В 30»

Комедия/мелодрама

Тринадцатилетняя девочка лелеет мечту - поскорее вырасти и стать известной актрисой. На дне рождения во время игры она закрывается в комнате и загадывает самое сокровенное желание, которое тут же неожиданно исполняется...

Сеансы с 15 по 21 июля: 10.00, 20.20.

ПРЕМЬЕРА!

«СТЕПФОРДСКИЕ ЖЕНЫ»

Комедия/драма/триллер

Молодая пара переезжает из Манхэттена в благополучный провинциальный городок Стэпфорд и обнаруживает, что местные мужчины заменяют своих жен на... послушных роботов. Распродажа киборгов проходит под лозунгом «Купи себе идеальную жену».

Сеансы с 15 по 21 июля: 14.00, 18.20.

Продолжается показ главного хита летнего сезона

«НОЧНОЙ ДОЗОР»

Фантастика/боевик/триллер

Один из самых ожидаемых релизов летнего сезона, проект известнейшего в мире рекламы режиссера Тимура Бекмамбетова уже заранее записан в ряд блокбастеров. Фантастический триллер «Ночной дозор» снят по одноименному бестселлеру Сергея Лукьяненко – первому роману трилогии о противостоянии сил Света и сил Зла (темных магов, вампиров и прочей нечисти), конфликты между которыми приходится улаживать людям из Ночного дозора. Среди продюсеров проекта – руководители «Первого канала» Константин Эрнст («72 метра») и Анатолий Максимов.

Сеансы с 15 по 21 июля: 11.50, 22.10.

Продолжается показ главного блокбастера лета

«ЧЕЛОВЕК-ПАУК-2»

Боевик/Фантастика/Фэнтези

Режиссёр: Сэм Рейми. В ролях: Тоби Магуайр, Кирстен Данст.

Доктор Отто Октавиус, ученый-атомщик, изобретает приспособления, позволяющие управлять атомной энергией. В результате несчастного случая, произошедшего в его лаборатории, он трансформируется в безумного суперзлодея. И только Человек-Паук способен помешать ему осуществить дьявольские козни против человечества...

Сеансы с 15 по 21 июля: 16.00.

Телефон для справок: 65-11-12.

Открыта предварительная продажа билетов.

... КТО ЛЮБИТ МУЗЫКУ И ТАНЦЫ

ДК "СОВРЕМЕННИК"

23 июня

Данс-пол «ЛЕТНЯЯ ЖАРА».

Начало в 21.00. До 02.00.

ДК "СОВРЕМЕННИК"

24 июня

Клуб «Муза» приглашает на конкурс песен о лете.

Ждем всех желающих. Споем вместе!

Начало в 18.00.

... КТО НЕРАВНОДУШЕН

ДК "СОВРЕМЕННИК". 17 июля

Клуб «Муза» приглашает своих друзей на «РАЗГАР ЛЕТНИХ ЗАБАВ».

Начало в 18.00.

МУЗЕЙ МИНЕРАЛОВ, ул. Глинки, 25.

С 4 июня. Выставка бабочек.

Музей работает с 9.00 до 18.00, выходные - воскресенье, понедельник.

МУЗЕЙ ЧАСОВ. По 5 сентября.

Выставка «ВЕТЕР В КРУЖЕВАХ». Коллекция вееров XIX-XX веков из фондов Иркутского художественного музея.

Постоянная экспозиция часов. **Телефон: 52-33-45.**

Музей работает с 10.00 до 19.00, выходные - воскресенье, понедельник.

ДК "ЭНЕРГЕТИК". Каждую субботу.

Занятия клуба нумизматов и филателистов. Фойе.

Начало в 15.00. Вход свободный.

ДК "ЭНЕРГЕТИК"

ШКОЛА-КЛУБ ОРАТОРСКОГО ИСКУССТВА проводит консультации, тренинги, индивидуальные программы. Ежедневно.

Время работы с 10.00 до 13.00.

Фирма «Леда»

ПРЕДЛАГАЕТ ДЛЯ ГРУПП

- **ЛЮБЫЕ ПОЕЗДКИ НА ОТДЫХ (Байкал)** в удобный для вас день недели
- **МАРШРУТЫ ВЫХОДНОГО ДНЯ:**

пятница, 17.00 – Аршан, МРС (возвращение в воскресенье вечером), суббота, 8.00 – Аршан, МРС (возвращение в воскресенье вечером), 10.00 - Листвянка.

По желанию группы – размещение на турбазах Аршана и МРС.

- **ОДНОДНЕВНЫЕ МАРШРУТЫ** (автобус + теплоход):

Ангарск – Иркутск - бухта Песчаная - бухта Сухая.
Стоимость маршрута (туда-обратно) - 950 руб.
Ангарск – Иркутск - Большие Коты - 400 руб.
Ангарск – Иркутск - мыс Толстый - Большие Коты (с учетом посещения музея, экскурсии по Байкалу) - 550 руб.

Детям от 5 до 10 лет СКИДКА 50%

Маршруты работают только при наличии предварительных заявок! Просим записываться заранее!

56-54-17, 56-54-25

Надежность! Безопасность! Комфорт!

Для тех, кто любит... пошутить

НЕДЕЛЯ ИЗ ЖИЗНИ МУЖСКОГО ЖЕЛУДКА

ПОНЕДЕЛЬНИК

Утро: О-й-й-й: ну куда ты идешь?.. Куда ты с похмелья? У-у-ф!.. Хуже меня только рту и голове! Мама, роди нас всех обратно!.. Эй, только кофе не пей! Эй, братан, минералочки бы?..

Обед: Ну что? Сидим? А может это, к девкам на ресепшн сходим? У них бутеры бывают. А, ну да, перегар. Эх! Ну ладно, тогда сидим. Это, слышь? В общем рассольничку бы, а?

Вечер: Пельмени богатырские, смерзшиеся - один большой пельмень. Сварил, засунул - перевариваю. Пытаюсь расщепить на составные – не получилось: единая атомарная мясо-мучная масса. Ну да ничего, мы в армии тушенку 56-го года переваривали! А вот за пиво, спасибо, братан!

Ночь: 3 часа, полет нормальный! Пельмень подавлен и готов прекратить сопротивление. Продукты распада пельменя будут готовы к 8.00 по Москве, витамины из пива извлечены и поделены между органами согласно договоренности. Отбой!

ВТОРНИК

Утро: Ау, чувак! Где моя утренняя сигарета?! Что, значит, купить забыл, что за невнимание к жизненно важным органам! Давай, по-быстрому, «Парламент», жмотло! На здоровье не экономят!

Обед: Разрыхлитель, питьевая сода, загуститель Е 412, усилитель вкуса и аромата, кусочки картона. Слышь, братан, а с чем сегодня "Доширак"? С курицей? Передайте там по кишечнику: кусочки картона считать курицей!

Вечер: Два Биг-Мака, картошка по-деревенски, курица в панировке. Ребра, подвиньтесь - у нас еще пирожок! Ик. Ик. Ик. Ик. Я доволен, спасибо, братишка!

Ночь: Переварил ужин - разрыхлитель, питьевая сода, усилитель вкуса и аромата, кусочки картона. А я еще есть хочу!

СРЕДА

Утро: Первая пошла! Хорошо. Кофе. Вторая: затяжка, еще затяжка - кайф!

Обед: «Доширак» не купили, девочки на ресепшине на диете - дуры! Питаемся крошками из клавиатуры. Вечером пиво с мужиками.

Вечер: Пиво! Колбаски! Картошка! Капуста! Мужики! Футбол! Ой, девчонки! Вот это кайф!

Ночь: Романтика, блин, девчонка рядом сопит. Так, давай, осторожненько, тихонько поднимаемся... Где тут кухня? Ну, давай позырим, что такого-то? Холодильник. Мать моя! Сколько всего! Стой, куда пошел?! Давай котлетку и колбаски, редисочки, и по-быстрому назад - всего делов то, она и не проснулась!..

ЧЕТВЕРГ

Утро: О, Господи! Омлет! Настоящий! И кофе настоящий, и бутер с маслицем! ВОТ ЭТО МЫ УДАЧНО ЗАШЛИ! Куда побёг, телефон возьми, дурень! И поцелуй, поцелуй нежно, и на вечер договорись!!!

Обед: Позвони ей. Позвони и скажи, что соскучился и приедешь вечером. К ужину. Давай, звони уже! Вот, молодец! Господи, только не испорти! Значит так, покупаешь цветы и... мартини. А борщ она варить умеет, интересно?.. Судя по котлетам - должна.

Вечер: А-а-х, нет сил! Ик. Ой, прости, это я от счастья, она не видела: остатки мяса с черносливом в холодильник убирала. Ну, блин! Ай! Мама моя! Десерт!..

Ночь: Тихонько встаем, и по протоптанной дорожке... Здорово, холодильник! Мясо-о, ты где? Иди сюда. Я отсюда не уйду! Эй, там, сердце! Короче: меня все устраивает, так что ты там давай уже тоже, трепещи или чего там тебе положено делать. А то я тебе войну холестериновую устрою!

ПЯТНИЦА

Утро: Сосиски `- нормально! Ах!!! Яйца в мешочек! Нам так мамочка варила в детстве! Ах! Я даже про сигарету забыл!

Обед: Сердце готово! Позвони ей, скажи, что курицу жареную любишь. С пюрешечкой, как мамочка делала. Позвони! Что? Она сегодня занята? Как? Что?! Где?!! Что за хамство?! Она тебе изменяет! У нее другой парень!

Полдень: Все бабы... Мы ее полюбили, а она нас послала. Кто он?! Кто этот урод?!

Вечер: Ну, блин, ты пойми, с-с-сердце, им же н-н-нельзя верить: сначала яичко в м-м-мешочек, ик, а потом все, уходи, я буду другому пюрешечку делать!

Ночь: Братан, мы должны вернуться, у нас там в холодильнике мясо осталось! С-с-сердце, не скули, все уладим! Давай, купи ей веник, торт, и вперед. Осторожно, дверь открывается. Ой, ну какая прелесть, она в футболочке! На колени! Сердце, давай: - Я т-т-тебя люблю! Выходи за меня з-з-замуж!..

Поздняя ночь; Здорово, холодильник! Ну, мы сегодня испугались! Да не, ну теперь все нормально вроде, завтра переезжаем. Мясо, ты где?..

Раннее утро: Эх! Здравствуй, новая жизнь!

А о женском желудке читайте в следующем номере.

Заходит мужик в бар, заказывает мартини. Вытаскивает оливку из стакана, выпивает мартини, кладет оливку в пакетик. Заказывает еще мартини, вынимает оливку, кладет в пакетик и снова выпивает мартини. И так несколько раз... Потом на автопилоте уходит из бара с полным пакетом оливок.

Один из посетителей говорит бармену:

- Хм, никогда не видел такого странного чувака...

Бармен:

- А что тут странного?! Просто жена послала мужа купить пакетик маслин!

ЖИВИТЕ!

Евгения УСТИНОВА

В июле в городе суета: подводятся полугодовые итоги, готовятся финансовые отчеты, изучаются статистические данные. У города своя статистика: сколько человек родилось, женилось, развелось, умерло за определенный период.

- Радует, что в этом году родилось на 73 ребенка больше, чем за тот же период прошлого, - отметила Татьяна Гордова. *– Умерло на 151 человека меньше, и это тоже показатель того, что произошли какие-то изменения в лучшую сторону.*

Стоит обратить особое внимание на то, что количество заключенных браков в сравнении с прошлым годом уменьшилось: за шесть месяцев этого года только 649 пар объявлены супругами, хотя за тот же период прошлого года сочетались браком 712 пар.

Будем надеяться, что влюбленные ангарчане и ангарчанки все-таки решатся на этот серьезный шаг к осени, когда, как известно, и происходит большинство свадеб.

В прошлом году стало на 1130 семей меньше, в этом - распалась 771 семья.

Так же Татьяна Николаевна отмечает, что ангарские мужчины стали сознательнее. 433 ангарчанина добровольно, без решения суда, признали отцовство, хотя они не состоят в браке с матерями детей. В прошлом году на этот шаг решился только 391 мужчина.

Жители города почему-то не очень довольны именами и фамилиями, данными им при рождении. Заметно увеличилось количество желающих поменять имя или фамилию: в прошлом году таких было 78 человек, в этом же – 105. И в прошлом, и в нынешнем годах 16 детей обрели семью.

Таким образом, итоги не такие уж и плохие. Рождаться стало больше, а умирать меньше. Хотя заключается меньше брачных союзов, число разводов тоже уменьшилось. Мужчины города, вероятно, стали серьезнее, о чем можно сделать вывод из данных об установлении отцовства. Так что женитесь, рожайте, одним словом – живите, дорогие ангарчане!

НА АВОСЬ НЕ НАДЕЙТЕСЬ

Ирина БРИТОВА

В отделении паспортно-визовой службы - ажиотаж! Чтобы попасть на прием в течение дня, надо прийти к шести часам утра и включить свою фамилию в список очередников (его граждане составляют самостоятельно). И не дай вам Бог попытаться пройти без очереди - растопчут! День надо выстоять, чтобы получить бланки заявления, второй день - чтобы их сдать, третий - чтобы получить готовый паспорт. Мало не покажется!

- Наплыв посетителей летом всегда высок, а нынче особенно, - говорит Елена Забродина, старший инспектор паспортно-визового отделения. - ***Для сравнения: за шесть месяцев прошлого года мы выдали 1950 загранпаспортов, в этом году за это же время - 2720 паспортов.***

Большой объем работы работники ОВИРа связывают с паспортной реформой - обменом старых паспортов на новые по европейскому типу и периодом летних отпусков. Возможностей для поездок за границу становится больше, поток желающих получить выездной документ значительно возрос, а штат сотрудников ОВИРа остается на прежнем уровне. В мае-июне, для того чтобы своевременно оформить документы, приходилось работать до десяти часов вечера. К тому же выдача загранпаспортов - это лишь одна из функций паспортно-визовой службы. Кроме этой работы, ОВИР проводит регистрацию иностранных граждан и лиц без гражданства.

- Если вы собрались за границу, о загранпаспорте надо побеспокоиться заранее, а не надеяться на русское авось, - советует Елена Ивановна. *- А то у нас как бывает? О загранпаспорте мы вспоминаем, когда самолет уже на взлетной полосе, заправлен и крыльями от нетерпения машет. Это первая беда, а вторая - невнимательность и безграмотность при заполнении документов.*

О том, как правильно заполнить бланк заявления, подробно объясняют на приеме, образцы заполнения есть на стенде в ОВИРе, и тем не менее постоянно приходится исправлять ошибки, дополнять, дописывать, переделывать. А это потеря времени и нервов.

В чем основные недочеты при сдаче документов?

*** Забыли нужный документ.** Отправляясь в ОВИР сдавать документы на загранпаспорт, проверьте бумаги по следующему списку: паспорт гражданина РФ; заявление-анкета (2 экземпляра); карточка "Сведения на владельца паспорта" (1 экземпляр); квитанции об оплате госпошлины - 200 рублей, об оплате за бланк паспорта - 50 рублей; фотографии черно-белые 4х5 (4-5 штук); почтовая открытка с обратным адресом фактического проживания, оплаченная к пересылке по почте для сообщения о готовности паспорта.

*** Фотографии ненадлежащего качества.** Фото, сделанные на цифровой аппаратуре, непригодны для заграничного паспорта. Они со временем темнеют, с них осыпается печать. Вам нужны неприятности при пересечении границы? Если нет, то сфотографируйтесь в приличном ателье: фотографии должны быть четкие, черно-белые, матовые, с растушевкой, в светлой одежде. Не забудьте наклеить фото на анкеты и карточку.

*** Справка-разрешение из военкомата.** Ее должны представить граждане мужского пола в возрасте от 18 до 27 лет, не служившие в армии.

*** Оформление документов на выезд за границу детей.** Для оформления загранпаспортов детям до 18 лет заполняется анкета (1 экземпляр) на одного из родителей, предоставляются свидетельства о рождении, вкладыш к свидетельству о принадлежности к российскому гражданству и их копии, две фотографии.

Если паспорта на детей оформляются одновременно с паспортами родителей, или дети до 14 лет вписываются в паспорт родителей, сведения о детях заносятся в анкеты родителей. Фотографии обязательны с шестилетнего возраста.

*** Сведения о месте работы.** Трудовая деятельность гражданина, выезжающего за рубеж, заверяется по последнему месту работы, службы, учебы. Неработающие представляют трудовую книжку, индивидуальные предприниматели - свидетельства о регистрации и их копии. Перерыв в трудовой деятельности более трех месяцев оговаривается (не учился, не работал).

- Сейчас мы укладываемся в срок оформления загранпаспорта - один месяц, - говорит Елена Забродина. *- Если и происходит задержка, то не более 2-3 дней.*

В мире животных

ЗВЕРЬЕ В ЗАКОНЕ

Марина БОЛГОВА

В наших домах вместе с нами проживает немало всякой живности: больше всего, конечно, собак и кошек, однако немало птиц, грызунов, рептилий. Но, приобретая питомца, мало кто задумывается, что с этой минуты он вступает в определенные отношения с законом.

Прежде всего надо знать, что в соответствии с Гражданским кодексом Российской Федерации «к животным применяются общие правила об имуществе, поскольку законом или иными правовыми актами не установлено иное». **Другими словами, ваш любимец – это ваше движимое имущество.** Содержать животных разрешается как в квартирах, так и в комнатах коммунальных квартир без ограничения количества, но при отсутствии у соседей медицинских противопоказаний и с обязательным соблюдением санитарно-гигиенических норм общежития. Не разрешается содержать животных в местах общего пользования: на кухнях, в коридорах, на лестничных площадках, чердаках, в подвалах, на балконах и лоджиях; запрещается разведение собак и кошек с целью использования шкуры и мяса животных.

К собаководству закон предъявляет дополнительные требования. **Лицам в нетрезвом состоянии и детям младше 14 лет запрещается выгуливать собак. При переходе через улицу и вблизи магистралей собака должна быть на поводке во избежание дорожно-транспортного происшествия.** Причем закон одинаково строг к владельцам любой собаки, независимо от ее размера, породы, пола. Приходится оговаривать это специально, так как у нас утвердилось мнение, что дрессировка и намордник обязательны для крупных служебных собак, а мелкие собачки часто вообще не знают ни поводка, ни ошейника. Однако, согласно статистике, покусов эта «мелочь» дает не меньше, а ДТП происходят в основном по их вине. **Поэтому каждый владелец собаки, да и кошки, должен знать, что за гибель животного на проезжей части водитель ответственности не несет, а вот хозяин животного будет оплачивать ремонт автомашины.** А если, не дай Бог, случатся жертвы, то здесь вас могут и осудить.

Довольно строго карается нападение собаки на человека. «Ущерб, причиненный имуществу физическим воздействием животного (и не обязательно покусы); вред, причиненный жизни или здоровью гражданина в результате нападения на него животного, а также понесенные в этом случае расходы и убытки подлежат возмещению в полном объеме. Однако вред, возникший вследствие умысла или грубой неосторожности потерпевшего, возмещению не подлежит. Лицо, причинившее вред, освобождается от ответственности, если докажет, что он причинен не по его вине". Здесь имеются в виду, прежде всего, действия собаки по защите владельца или его имущества. **Отсутствие дрессировки усиливает вину владельца, с другой стороны, нетрезвое состояние потерпевшего в суде будет говорить в пользу собаковода.**

Определенные обязанности владелец несет и по отношению к животному. **В законодательстве Российской Федерации существует уголовная ответственность граждан за жестокое обращение с животными, повлекшее их гибель или увечье, если это деяние совершено из хулиганских или корыстных побуждений.** Наказывается это штрафом до двухсот минимальных зарплат либо исправительными работами до одного года. Жестокое обращение может состоять в причинении боли животному, лишении его пищи, нанесении ранений, в том числе и при дрессировке или организации боев собак. Такое же наказание понесет и посторонний за нанесение вреда вашему «движимому имуществу».

Нередко владельцы дорогих животных хотят застраховать их. К сожалению, этот вид страхования у нас в стране не развит. В свое время в Ангарске страховала собак компания «Диана», но быстро отказалась от этой идеи: такой вид страхования оказался слишком убыточным. Невозможно у нас и завещать имущество в пользу животного. **Однако завещатель может возложить на одного или нескольких наследников обязанности по уходу за животным.**

Если вы подобрали беспризорное животное, то обязаны принять меры к нахождению его владельца. Вашим оно будет считаться только через шесть месяцев. При возврате животного собственнику вы вправе потребовать возмещение расходов, а также вознаграждение в размере двадцати процентов его стоимости. Доказать свое право собственности на потерю проще всего на основании документов, подтверждающих это право. Таким документом является родословная, позволяющая идентифицировать животное по клейму. На беспородное животное при отсутствии документов свое право собственности придется доказывать «на пальцах».

Ветеринарное законодательство предъявляет владельцам свои требования - все собаки и кошки старше шести месяцев должны быть зарегистрированы в ветеринарном учреждении, привиты против бешенства и ежегодно ревакцинироваться.

За «непривитие» вам грозит штраф до семи минимальных зарплат. Сама же прививка от бешенства бесплатна.

При перевозке животных железнодорожным, авиационным и водным транспортом необходимо получить специальное ветеринарное свидетельство, которое выдается только государственной ветеринарной службой. Правила провоза и оплаты на каждом виде транспорта свои - этим надо поинтересоваться заранее.

Однако не все так плохо. Есть у владельцев животных и кое-какие права. Покупая животное или зоотовары, обращаясь за какими-либо услугами, вы подпадаете под действие Закона РФ «О защите прав потребителей». На породистое животное выдается «Карточка щенка (или котенка)». Гарантом качества в данном случае выступает клуб, выдавший этот документ. К нему и предъявляйте свои претензии. Имея животное в доме, вы никак не сможете избежать общения с ветеринарами.

Ветеринарный врач должен иметь лицензию, а частная ветеринарная клиника – свидетельство о государственной регистрации. В случае гибели животного по вине врача, хозяин может обратиться в суд.

Каждая собака должна обязательно пройти курс послушания. Дрессировкой может заниматься только специалист-кинолог, имеющий удостоверение инструктора по дрессировке. Прежде чем выбрать инструктора, стоит поинтересоваться, как происходит обучение, содержанием и сроками программы, посмотреть собак в работе. Лучшей рекомендацией является мнение хозяев собак, уже прошедших обучение у данного инструктора. Но в любом случае хозяин имеет право потребовать назад деньги, посчитав услугу некачественной. При подаче иска в суд вы вправе потребовать и компенсации морального вреда. Ведь при неумелой дрессировке собака может быть безнадежно испорчена.

И в заключение несколько рекомендаций:

- постарайтесь соблюдать правила содержания животного;
- в случае конфликтной ситуации запишите показания свидетелей;
- обязательно зафиксируйте нетрезвое состояние потерпевшего.

ВЫРЕЖЬ И СОХРАНИ

Ангарская станция по борьбе с болезнями животных: поселок Майск, улица Комсомольская, дом 2а, телефон: 512-679. Дни и часы работы: понедельник-четверг: с 9.00 до 17.00 (без обеденного перерыва). Пятница: с 9.00 до 16.00 (без обеденного перерыва). Суббота: с 9.00 до 14.00.

Прививочный пункт Ангарской станции по борьбе с болезнями животных: 8 микрорайон, дом 93, телефон: 516-451. Дни и часы работы: вторник-пятница: с 9.30 до 16.30 (без обеденного перерыва). Суббота: с 10.00 до 14.00.

Клуб служебного собаководства РОСТО: 13 микрорайон, здание РОСТО (ДОСААФ), телефон: 562-830. Дни и часы работы лучше уточнять по телефону.

Спорт: день за днем

МОТОРЫ РЕВЕЛИ В МОНГОЛЬСКОЙ СТЕПИ

Столица Монгольской народной республики стала местом проведения открытого чемпионата Монголии по мотокроссу. Участие в гонке приняли спортсмены из четырех стран: хозяева соревнований, спортсмены из Южной Кореи, Японии и России. Честь нашей страны представляли ребята из Ангарска, участники недавно прошедшего мотокросса на призы Байкало-Ангарского фонда развития спорта.

В классе мотоциклов объемом двигателя 125 кубических сантиметров борьба развернулась между двукратным чемпионом мира Юрием Поликарповым и японцем Хирошива. Спортсмен из Страны восходящего солнца легко и без ошибок прошел трассу, оставив нашего мотокроссмена на второй позиции.

Настоящий бой был в группе гонщиков, выступающих на мотоциклах с объемом 85 кубиков. Победитель Кубка БАФОРС Андрей Ружников вел основную борьбу со своим недавним соперником, монголом Эрденом Халиунболдом, которого, кстати, в Ангарске обошел. Лишь на первом круге хозяин турнира дал Андрею возможность обогнать его, но после этого захватил лидерство и докатил до финишной прямой первым.

Две серебряные медали позволили россиянам завоевать первое место в общекомандном зачете. На втором – хозяева чемпионата, третьи – корейцы, четвертыми стали спортсмены из Японии.

ДЕНЬ ГОРОДА ОТМЕТИЛИ НА БЕГУ

Жители Шелехова решили необычным способом отметить два значимых для них праздника – День металлурга и День города, которые прошли 11 июля. В праздничный день они провели полумарафонский (21 километр) и облегченный (10 километров) забеги, в которых приняли участие спортсмены из соседних городов – Иркутска и Ангарска.

Среди взрослых спортсменов лучший результат показал ангарчанин Владимир Асеев: на полумарафоне он стал третьим. Женщины оказались успешнее: первое место завоевали Гульшат Тимофеева и Ирина Никонова.

ФУТБОЛИСТЫ ОТДЫХАЮТ

Первый круг первенства Иркутской области по футболу завершился 12 июля. Набрав 25 очков, на первом месте в турнирной таблице разместилась ангарская команда «Ангара». Иркутский «Энергис» с позиции лидера переместился на вторую строчку, отстав от «Ангары» на одно очко. Тройку лидеров замкнули футболисты усольского «Химика».

Игры второго круга первенства области по футболу стартуют 2 августа. Первыми на поле выйдут ангарские команды «АНХК» и «Ермак-АЭХК», а 3 августа в борьбу вступит лидер турнира «Ангара», которая сыграет с «Фортуной».

В перерыве первенства области с 26 по 29 июля состоятся игры на Кубок Приангарья по футболу.

"БУРЕВЕСТНИК" ПОТУШИЛ "ИСКРУ"

Ассоциация выпускников Иркутского государственного технического университета провела турнир по волейболу, который прошел в спортивном зале Ангарского электролизного химического комбината в субботу, 10 июля.

В спортивном мероприятии приняли участие три команды, сформированные из работников АЭХК. В первом матче встретились волейболисты «Буревестника» и «Искры». Игра получилась упорной и захватывающей: победителя удалось выявить лишь в последнем, пятом сете. «Буревестник» победил со счетом 3:2.

В следующем матче победители первой игры встретились с «Химиком». Несмотря на усталость, волейболисты «Буревестника» боролись достойно и стали победителями турнира. По окончании спортивного мероприятия участникам были вручены денежные призы.

Позиция №1
Мат в два хода
Ответ: Фd5 Крс7 (е7)
2. d8 ФХ.
Позиция №2
Мат в два хода
Ответ: 1 Лg2, Крb1
2. О-ОХ.
Позиция №3
Мат в 1 ход
Ответ: 1 О-О-ОХ.
Позиция №4
Мат в два хода
1. f8Л Крh6
2. ЛhВХ.

Страницу подготовил Андрей ЮЖАКОВ

ЗИМА ВСТРЕЧАЛА БЛАГОСКЛОННО

Чемпионами традиционной матчевой встречи городов Иркутской области - Зимы, Саянска, Ангарска - стали ангарские шахматисты. Турнир прошел в Зиме и был посвящен Дню рождения города. Вместе со сборной города участие в играх приняли работники Ангарской нефтехимической компании, которые, кстати, в прошлом году стали победителями шахматных баталий. В нынешнем году сборная Ангарска блестяще провела все игры: поражений не допустили Валерий Черепанов и Николай Шулунов, удачно завершили партии Сергей Суворов, Борис Толмачев и Тимур Ковалев. Команда АНХК заняла второе место, зиминцы стали третьими.

ВАШ ХОД

Рубрику ведет Андрей Жарков

Одно из важных качеств шахматиста - его комбинационное знание. Помочь его развитию, повысить уровень подготовки поможет наша новая рубрика "Ваш ход". Мы приглашаем любителей этого интеллектуального вида спорта присоединиться к нашей партии. Надеемся, что наше начинание привлечет к древней игре новых любителей.

КАК ПОЯВИЛИСЬ ШАХМАТЫ НА РУСИ?

Еще в конце XIX столетия в зарубежной литературе утверждалось, что русские заимствовали шахматы то ли от западноевропейских купцов, то ли от тевтонских рыцарей, то ли от... иезуитов.

В первой половине XX века в фондах Узбекской Академии наук обнаружена неизвестная рукописная книга о шатрандже (шахматах), содержащая задачи, четверостишия на шахматные темы, а также 300 шахматных диаграмм. Это позволило выдвинуть гипотезу о проникновении шахмат в Киевскую Русь из Средней Азии.

Видный историк академик И. Орбели в своей версии придерживается точки зрения, что шахматы попали к нашим предкам «кавказским мостом». Основой этого утверждения является то, что шахматы в Грузии и Армении существуют по крайней мере 10 веков. И поскольку Русь поддерживала культурные отношения с Арменией и Грузией, вполне возможно, что территория Кавказа, тесно связанная торговыми путями с Ираном и Индией, явилась первым «мостом» проникновения шахматной игры в Россию из Индостана...

Позиция №1. Мат в 2 хода

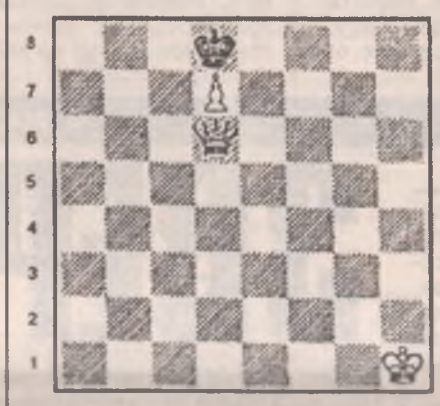

Позиция №2. Мат в 2 хода

Позиция №3. Мат в 1 ход

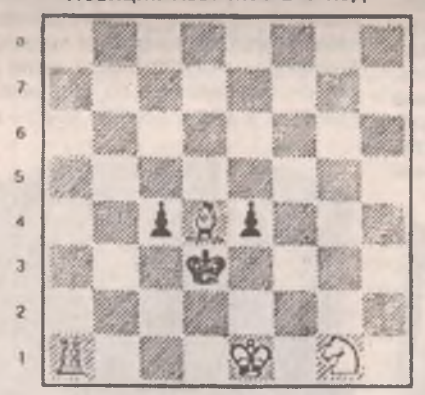

Позиция №4. Мат в 2 хода

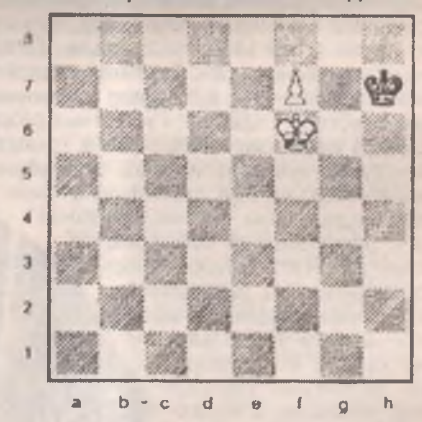

Участие в конкурсе "Лучший спортсмен месяца" принимают три спортсмена в возрасте до 20 лет. Лидера месяца будут выбирать читатели газеты "Вся неделя. Ангарск". Спонсоры конкурса - администрация АМО, магазин "СпортСистема", сети кафе "Макфуд's" и супермаркетов "Континент".

Итоги конкурса подводятся в конце каждого месяца.

ПРЕТЕНДЕНТЫ НА ЗВАНИЕ «ЛУЧШИЙ СПОРТСМЕН ИЮЛЯ»

Анастасия КОЧЕРЖОВА
Легкая атлетика, КДЮСШОР "Ангара"
Серебряный призер первенства России

Виктория ШАЛЫГИНА
Легкая атлетика, ДЮСШОР "Сибиряк"
Победитель первенства России

Владимир МАРМЕНКОВ
Пулевая стрельба, КДЮСШОР "Ангара"
Победитель первенства и чемпионата Иркутской области

ЛУЧШИЙ СПОРТСМЕН ИЮЛЯ

Пришлите или принесите купон по адресу: Ангарск, 13 микрорайон, дом 10, или скиньте в желтые ящики (адреса на стр. 31).

СПОРТ СИСТЕМА

Предъявителю купона скидка 15%

Новое поступление

ЛЕТНЕЙ СПОРТИВНОЙ И ПЛЯЖНОЙ

ОДЕЖДЫ

lotto

футболки, шорты, бриджи, майки, юбки и другое

Адрес: ул.Горького, д. 38 (95 кв-л, здание библиотеки), т. 56-63-62

Предъявителю купона скидка 15%

17 июля, 14.00, к/т «Родина»

экстремальное шоу «КОРОЛИ УЛИЦ»

Будь уверен - в субботу мир уйдет у тебя из-под ног!

В программе выступления спортсменов-экстремалов Ангарска, Иркутска: триал, BMX, роллеры, рэп и Вгеак Dance, граффити. Рэп будет проходить в виде соревнования РЭП – БЭТЛ, участники которого не раз брали призовые места на выступлениях по всей России. Новинкой для Ангарска станет соревнование по граффити. Мастера из Иркутска и Ангарска покажут свои умения в этом красочном виде городского экстрима. Кроме этого, будут проходить конкурсы и розыгрыши призов для зрителей. Тебя ждут музыка и море отличного настроения! Приходи, такого ты еще не видел!

Спонсоры шоу «КОРОЛИ УЛИЦ» к/т «Родина», «Макафуд'S», Теле2, «СпортСистема»

В лабиринтах судьбы

СЕДИНА В БОРОДУ – БЕС В РЕБРО

Ведущая рубрики Ирина БРИТОВА

- Одних бес попутал, а меня, видать, Иван Купала. Июль - макушка лета. Ночи теплые, короткие. Выйдешь поздним вечерком на балкон покурить – душа волнуется, чего-то просит. Ну и напросилась.

Юре ли на судьбу жаловаться? Со своей женой, Натальей, они уже двадцать лет прожили, сына-молодца вырастили. Живут в достатке, дело свое ведут. Как и многие в Ангарске, на меховых шапках первый капитал сделали, потом «челночили» в Китай и Турцию, позже раскрутились: небольшую фирму открыли. Нынешнее благополучие им трудно далось. Однажды в Турции их до нитки ограбили, хорошо хоть билеты на обратную дорогу заранее приобрели. Было дело, по пути в Новосибирск в автоаварию попали, пострадали оба, едва выкарабкались. Всегда вместе, дружно, не обвиняли друг друга в промахах, на своих ошибках учились. Года четыре назад все утряслось, пошло по накатанной колее, впрочем, работы, как всегда, невпроворот, но как-то спокойно, предсказуемо, по планам, которые составляла Наталья и приводил в действие Юра.

Год назад хороший контракт подвернулся, и дернул тогда черт Наталью отправить мужа обговорить условия договора в одиночку.

- Захожу я в кабинет начальника отдела, - рассказывает Юра, *- а за столом сидит Маринка, моя бывшая одноклассница и первая тайная любовь. Сколько она мне крови в школе попортила! Отличница, красавица, гордячка, в мою сторону даже не смотрела. Я в школе был завзятым троечником да еще хулиганом, а к ней подойти боялся, до того она мне казалась неприступной.*

Теперь они сидели за одним столом и обсуждали деловые вопросы, заодно вспоминали школьные годы, учителей, одноклассников. В итоге подписали договор и решили отметить это дело в ресторане. Вечер был как раз накануне Ивана Купала.

- Словно в юность вернулись, приключений нам захотелось, и мы ближе к полуночи поехали в лес искать цветок папоротника, - вспоминает Юра. *– Домой вернулись только к утру.*

У Марины без проблем: муж с детьми на турбазе отдыхал, ей отчитываться не перед кем. А Юрка на вопрос разгневанной жены: «Где шлялся всю ночь?» ляпнул сдуру: «У меня теперь другая женщина». Наталья поникла, но слова в ответ не сказала. Закрыла тихо дверь и уехала на работу. Она не устраивала скандалов, на людях даже виду не подала, что между ними что-то произошло, просто отдалилась от мужа, стала чужой.

Юра неделю жил, как в тумане. С работы спешил к Марине. Рестораны, концерты, ночные клубы, купания под луной, гонки по ночной трассе – то, чего так не хватало в юности.

С Натальей разговоры в основном крутились вокруг работы: товар – деньги - товар, доходы – расходы - налоги. А Марина открывала в нем такие стороны души, о которых он сам не подозревал. Однажды она пригласила его в органный зал. Всю дорогу до Иркутска щебетала о композиторах и произведениях, которые сейчас услышат, об особенностях звучания органа.

- Я согласился пойти на концерт только потому, что Маринке классическая музыка нравилась, - говорит Юра. *– А тут мощь и красота звучания старинного инструмента меня увлекли. Сам себе удивлялся, но с удовольствием слушал орган. Фанатом классической музыки не стал, но с тех пор стараюсь не пропускать интересные концерты в органном зале.*

Стихов Юра со школы не читал. Поэтому в сборник сонетов Шекспира ради любопытства заглянул: что Маринка читает? Открыл книжку на странице, где закладка была, и увлекся, уловил что-то общее в настроении. А у Маринки на все свой рассказ есть: про несчастную любовь Шекспира, про его возлюбленную.

- Я ездил на Байкал водку пить и рыбу ловить, а Маринка – увидеть и сфотографировать самые красивые места: у нее шикарная коллекция слайдов, - рассказывает Юра. *– Так получилось, что я жил в том же городе, в то же время, но словно в другом измерении.*

Все было хорошо, но недолго. Однажды на своем рабочем столе Юра нашел записку: «Уехала на две недели отдыхать в Испанию. Наташа». В общем, правильно. Должен у человека быть отдых. Наташка несколько лет без выходных и отпусков вкалывала. Но теперь все дела падали на одни плечи. И тут Юрке стало не до прогулок под звездами, крутился, как юла, к вечеру мечтал: только бы до кровати добраться и уснуть. Наталья везла на себе немалый воз забот, а он этого даже не замечал.

Теперь ему очень нужна была поддержка Марины, а она, наоборот, становилась холоднее: на днях должен был вернуться ее муж с детьми. Однажды она так и заявила - свою семью ради него не оставит. Да и Юра понимал, что изменить жизнь в его возрасте будет непросто.

Приезда жены Юра ждал и боялся. Но все обошлось на редкость легко. Наталья вернулась с моря загорелая, похорошевшая, привезла кучу подарков - для него, для сына. Рассказывала об Испании и, как бы между прочим, спросила:

- Ты перебесился?

- Прости, - он хотел сказать еще, как перед ней виноват, но Наташа его перебила.

- Мы с тобой за работой, в погоне за деньгами про жизнь забыли. А она день за днем от нас уходит.

- Смотрю сейчас на ситуацию, спустя год, и понимаю, какая у меня Наташка мудрая, трудолюбивая, терпеливая, - заканчивает свой рассказ Юра. *- Сыну о том, что случилось, она словом не обмолвилась. И вообще, об истории с Мариной больше не вспоминает. Есть женщины красивее, стройнее ее, но роднее и ближе моей Наташки для меня никого нет.*

ДЕЛО ЖИТЕЙСКОЕ

Светлана, полгода в разводе:

- Терпение Натальи действительно достойно удивления. Я бы так просто ни за что не простила. Он бы у меня в ногах валялся.

Наталья Ивановна, менеджер по подписке, мать двоих детей, замужем:

- Хорошо, когда в подобной ситуации один из супругов может трезво оценить обстановку и сделать правильные выводы. В данном случае ситуация разрешилась идеально, благодаря тому что Наталья осталась на высоте. Она увидела в ситуации главное и проходящее, это дало ей силы сохранить семью, не зациклиться на обиде. Впрочем, влияние Марины тоже оказало свое действие: супруги поняли, что, кроме работы, есть другие ценности.

Владимир Васильевич, военный пенсионер, пограничник:

- Не хлебом единым сыт человек. Будни, суета, текучка съедают жизнь, конечно, захочется разнообразия. Муж сглупил, но вовремя одумался, а жена оказалась хорошей женщиной, понимающей.

ПРИСЛУШАЕМСЯ К ПРОФЕССИОНАЛУ

Татьяна БАЦЕЛЕВА, практический психолог, директор Кризисного центра семьи:

- В глубине своего «Я» всегда надо знать, что ваш спутник по жизни не вещь: его вам не отдали, не подарили. Он свободная личность и располагает собой сам. С вами он лишь потому, что сам этого желает.

Измена является отражением глубинных проблем, происходящих в семье, однако сама по себе она не означает окончательного разрыва. Если вы не хотите потерять своего мужа или жену, боритесь!

Огонь влечения не гаснет насовсем, он просто перестает быть заметным, еле тлея под грудой невыраженных чувств и привычной рутины. Стоит вам серьезно поработать над своими эмоциями и образом жизни, и вы сможете не только вернуть прежнюю страсть партнера, но и испытать чувства такой глубины и силы, о которых прежде и не подозревали!

Брак можно реанимировать в любом возрасте. Мы не в силах изменить других, есть один шанс – изменить себя. Если вам это удастся, ваша совместная жизнь может обрести второе дыхание и стать счастливой. Что и произошло с нашими героями.

Запись на индивидуальные консультации в Кризисном центре семьи по телефону: 53-57-77.

Засада!

ЛЮБОВЬ К ТРЕМ АПЕЛЬСИНАМ

Фельетон для влюбленных

Сергей МУХОРТИКОВ

Внезапно нагрянувшая любовь кружит голову любого. Возраст, пол, социальный статус значения не имеют! И влюбленный готов на какие угодно жертвы, лишь бы предмет его обожания и страсти ответил взаимностью. Когда усилия оказываются напрасными, неудачник начинает винить всех окружающих, а на голову недавней симпатии обрушиваются тяжкая обида и даже судебные иски. Я поведаю вам невыдуманную историю, которая случилась в городе Екатеринбурге.

Некий гражданин (назовем его Михаил) воспылал страстью к замужней даме. Известно, что подход к женщине любого возраста примерно один: надо обещать звезды с небес, а дарить мороженое. Михаил так и поступил – радовал возлюбленную шоколадками, разнообразными фруктами, признаниями в любви и намеками на углубление отношений. Понятно, что любой особе такое отношение по меньшей мере будет лестным. Все-таки радостно осознавать, что ты желанна не только для супруга и в свои тридцать с хвостиком способна зажигать пламень в мужских сердцах. Однако наследницы Евы имеют странное для мужчин свойство – они никогда не высказывают свои чувства напрямую. Например, если женщина говорит «нет» - это означает «может быть», если говорит «да» - это почти наверняка означает «нет». Разобраться в ребусах женской лексики и логике под силу только мужчине с очень крепкой центральной нервной системой. Увы, Михаил таковым даром не обладал. И когда убедился в бесплодности своих усилий, очень обиделся на возлюбленную. Недаром говорят, что от любви до ненависти – один шаг. Со своей любовью герой решил расстаться... через суд. И подал иск, требуя возмещения натурой или в денежном эквиваленте следующего:

Бананы желтые – 3 килограмма
Яблоки красные – 5 штук
Яблоки желтые – 4 штуки
Конфеты «Птичье молоко» – 1 коробка
Шоколад «Воздушный» – 2 плитки
Открытки поздравительные – 4 штуки

Особо хочется выделить весьма странный подарок – 7 (семь) пар мужских желтых полуботинок. Вероятно, этими предметами Михаил хотел подчеркнуть, что готов износить семь пар башмаков, но своего добиться! Кроме материального ущерба, истец настаивал и на возмещении морального. Закон есть закон, и гражданский суд Екатеринбурга принял дело к производству. Ответчица пояснила, что данные продукты от истца действительно получала, но вернуть их не может по двум причинам:

1. Продукты на то и продукты, чтобы их поедать.

2. Михаил, принося дары, однозначно заявлял, что подношения выдаются совершенно безвозмездно, то есть даром.

Сей факт в юридической практике означает – получатель подарков может распорядиться ими по собственному усмотрению. Именно это ответчица и сделала – скушала. Что касается полуботинок, то они были уже изношены, и дама передарила обувку ближайшему мусорному контейнеру. Никаких обещаний личного характера истцу она не давала, надежд на близость – тоже. Поэтому вопрос о возмещении морального ущерба отпал сам собой.

Судья (кстати, женщина), взвесив все обстоятельства дела, решила в удовлетворении иска отказать. Дело в том, что решение в пользу истца означало бы возникновение правового прецедента, и тогда суды оказались бы завалены заявлениями от несчастных влюбленных. Представляете, что можно включить в подобный иск? Посещение пунктов общественного питания (с приложением счета), билеты, свидетельствующие о совместных выходах в кино, театр или музей, товарные чеки о покупке фруктов и сладостей, квитанции о почтовых отправлениях...

Да и поступил влюбленный екатеринбуржец как-то не по-мужски. Вместо красивой фразы «Я желаю тебе быть счастливой с другим!» – мелочное перечисление бананов и шоколадок. Вероятно, мельчает нынешний западносибирский мужик, мельчает в смысле проявления широты своих чувств. Неудовлетворенный решением суда, Михаил не намерен опускать руки. Он подал кассационную жалобу в областной суд. Если и этот судебный орган не изменит решения, несостоявшийся Ромео намерен добиваться возврата яблок и шоколадок через Верховный суд страны. А в случае неудачи он планирует обратиться в международный суд голландского города Гааги. И тогда о его оскорбленных мужских чувствах узнает весь мир! К чести мужского населения Ангарска отмечу: подобных исков в наши городские суды еще не поступало. Наши джентльмены при любовной неудаче с гордо поднятой головой уходят лечить душевные раны к ближайшему пивному киоску, а после реанимации продолжают поиски своей половины, не размениваясь на подсчет подарков. И правильно делают – настоящую любовь бананом не измеришь...

Кстати, о подарках:

Если мужчина дарит вам цветы, значит, у него не хватило денег на золотое кольцо.

- Если мужчина дарит вам золотое кольцо, значит, у него не хватило денег на песцовую шубу.

- Если мужчина дарит вам песцовую шубу, значит, у него не хватило денег на дом на Карибах и яхту.

- Если же он все-таки подарил вам дом на Карибах и яхту - вы действительно думаете, что он все это подарил из-за того, что считает вас умной, духовной и творческой личностью?

Во саду ли, в огороде

ПЛОХО, КОГДА НЕ ХВАТАЕТ...

При выращивании томата очень важно своевременно обеспечить растения питательными веществами. На их недостаток или избыток эта культура реагирует физиологическими расстройствами, которые надо уметь распознать.

... азота

Рост ограничен, и растения приобретают веретеновидную форму. Побеги твердые и быстро древеснеют. На обратной стороне листьев хорошо заметна пурпурная окраска, проходящая вдоль основных жилок. Старые листья сначала становятся светло-зелеными, а затем желтеют. Цветки засыхают и опадают, не раскрываясь. Плоды мелкие, но созревают быстро.

... фосфора

Основной стебель мелкий и тонкий. Листья мелкие с загибающимися вниз краями. На обратной стороне старых листьев появляется резко выраженная пурпурная окраска.

... кальция

Края молодых листьев желто-зеленые. Они мелкие, деформированные, с загибающимися вниз краями, отмершая ткань сначала в виде точек, которые затем сливаются. Края старых листьев выглядят обожженными. Плоды последних соцветий поражены вершинной гнилью. Точка роста отмирает.

... калия

Первые симптомы отмечаются на старых листьях, края их как бы обожжены. Позднее хлороз распространяется на более молодые листья, а старые полностью желтеют и опадают. Плоды пестрой окраски, окрашивание их значительно задерживается. Внутри плода видны коричнево-черные полосы.

... магния

На старых листьях между крупными жилками сначала заметны желто-зеленые пятна, затем серые или коричневые - некрозные. Листья вянут, засыхают и опадают. Плоды мелкие, созревают преждевременно. Плодоножки засыхают.

... серы

Молодые листья равномерно желтеют, а жилки приобретают пурпурную окраску.

... железа

Рост растений слабый. Хлороз наблюдается сначала на самых молодых листьях, при этом даже мелкие жилки сохраняют зеленый цвет. При усилении хлороза мелкие жилки обесцвечиваются, а листья приобретают желто-белую окраску.

... марганца

Вначале желтеют листья среднего яруса и участки пластинок, более удаленные от главной жилки. При сильном дефиците марганца небольшие некрозные пятна появляются даже вблизи главной жилки. Молодые листья не поражаются.

... цинка

Листья становятся очень узкими, закрученными в виде спирали.

... меди

Наиболее ярко проявляется на 3-5 листах сверху. Пластинки мелкие, сине-зеленые. Самые молодые листья очень мелкие. Хлороза обычно не бывает. Цветки недоразвиты, осыпаются до образования завязи. Побеги слабые.

... бора

Отмирает точка роста, и образуется много пасынков, в результате создается кустовидная форма растений. Листья и черешки листьев становятся очень мелкими. Цветки на новых плодовых кистях опадают. На плодах около плодоножки фиксируется полоса в виде коричневых пятен отмерших тканей. Побеги очень ломкие.

... молибдена

На старых и средних листьях появляются пятна, а края закручиваются вверх. Мелкие жилки листа обесцвечиваются, а между ними образуются пятна ярко-желтого цвета.

ПЛОХО, КОГДА ИЗБЫТОК

... марганца

Рост растения ограничен. Молодые листья мелкие. На листьях разного возраста заметен хлороз, более старые имеют некротические пятна и коричневые жилки.

... бора

По краям старых листьев появляются светло-коричневые пятна, в дальнейшем они развиваются и в середине листа между жилками. Вокруг пятен образуются темно-коричневые концентрические кольца. Листья быстро осыпаются. Чашелистики на более старых плодовых кистях утрачивают зеленый цвет и засыхают.

... азота

Молодые листья закручиваются в спираль и становятся ломкими. Плодовая кисть деформируется, опыления не происходит. При недостатке элементов питания растения подкармливают.

При появлении этих симптомов «перекормленное» растение обильно поливают.

Внимание, конкурс: дачный час

Дача, огород, «дачурка», фазенда - как много в этом звуке для сердца нашего слилось! В летние выходные город пустеет, зато в садоводствах жизнь кипит: полным ходом идет борьба с растениями-сорняками и букашками-вредителями, окучивание, подкормка, плотницкие и столярные работы. Как родные, встречаются соседи шестисоточных усадеб, делятся секретами щедрых урожаев, садят, поливают, копают и перекапывают. А еще дачи – место приложения творческого вектора нашей натуры. Именно здесь можно реализовать самые смелые архитектурные и селекционные замыслы на удивление и зависть всем .

В «Дачном часе» наша газета готова поведать о садоводах, участок которых обладает своей узнаваемой и неповторимой изюминкой. Страницы «Всей недели» открыты для вас! Самого смелого и изобретательного садовода по окончании летнего сезона ждет приз, который поможет вам зимой видеть приятные сны о будущем лете!

ПОНЕМНОГУ И ЧАСТО

С лета до зимы у вас не будет недостатка в свежей репе, если вы будете высевать семена понемногу каждые три недели: вначале (с мая по июнь) ранние сорта, а затем, с июня по июль, - поздние.

КСТАТИ

Столовую свеклу не выращивают после свеклы, картофеля, моркови, лука, земляники.

При недостатке бора у свеклы отмирает точка роста, и образуется сердцевидная гниль. Поэтому полезно опрыскивать посевы 0,1-процентным раствором борных удобрений (1 грамм борной кислоты на 1 литр воды, предварительно подогретой).

Для получения нежных мелких корнеплодов (диаметром 2-4 сантиметра), которые консервируют в целом виде, свеклу высевают в июле.

КАК ПОСТАВИТЬ ПРАВИЛЬНЫЙ ДИАГНОЗ?

Растения растут и развиваются нормально только в том случае, если обеспечены всеми необходимыми жизненными условиями: светом, водой, теплом, пищей. У каждого вида растений свои требования к этим условиям, неодинаковые на разных этапах их жизни. Неблагоприятные условия окружающей среды часто приводят к развитию неинфекционных болезней растений. Такие заболевания не передаются от растения к растению и как правило проявляются очагами одновременно на достаточно большом количестве растений.

Очень трудно бывает выдержать оптимальный режим температуры и влажности в теплицах начинающим огородникам. Нарушение его вызывает изменение внешнего вида растений. Некоторые из появляющихся симптомов похожи на те изменения, которые возникают при нарушении режима питания.

Так, при недостаточном увлажнении грунта на листьях огурца появляется белая окантовка. Это напоминает симптом калийного голодания. Однако при недостатке влаги окантовка более светлая. Листья быстро приобретают темно-зеленую окраску и свертываются в виде зонтика.

Недостаток влаги в грунте при выращивании томата приводит к появлению темно-зеленой окраски листьев и большей опушенности. На плодах верхних соцветий развивается вершинная гниль, которая отмечается и при недостатке кальция в почве.

Избыток влаги в грунте, особенно торфяном, вызывает резкое пожелтение листьев огурца, которое наблюдается и при недостатке азота. Растения томата в таких же условиях сильно разрастаются, а листья становятся бледно-зелеными.

В результате резкого перехода от пасмурной погоды к яркой солнечной, при высоких температурах воздуха в теплицах на верхних листьях и точках роста огурца появляются солнечные ожоги. Листья сначала светлеют, по краям наблюдается высохшая бурая кайма, затем они желтеют. На более старых листьях засохшие края образуют зонтик, как при избытке бора в грунте.

Увядание огурца происходит при резком понижении температур воздуха и почвы, а также в жаркие солнечные дни после продолжительного ненастья.

При недостатке света, переувлажнении почвы и высокой температуре грунта жилки с нижней стороны листьев томата как бы розовеют, вздуваются и становятся рыхлыми: проявляется симптом водянки.

Как видите, часто при различных причинах наблюдаются сходные признаки заболеваний. Правильно поставить диагноз несложно. Достаточно проявить внимание, проанализировать ситуацию и изменить условия роста растений (полить, притенить, проветрить, укрыть). Заботливый уход за растениями поможет им справиться с такими заболеваниями.

НЕКОРНЕВЫЕ ПОДКОРМКИ

Подкормки растений через листья не заменяют корневое питание, а только дополняют его. Их применяют при выращивании растений на засоленных почвах, а также при поражении из-за недостатка какого-либо макро- или микроэлемента питания. При этом используют хорошо растворимые в воде минеральные удобрения, не содержащие вредных для растений примесей. Из азотных удобрений лучшим считается **мочевина**; из фосфорных – **суперфосфат в водной вытяжке**.

Раствор суперфосфата готовят за сутки до обработки растений, много раз перемешивая его, затем фильтруют через 4 слоя марли.

Опрыскивание минеральными удобрениями проводят в пасмурную погоду или во второй половине дня, когда растения меньше испаряют влагу листьями.

По данным овощеводов-практиков, для огурца лучшей концентрацией минеральных удобрений считается **0,2-0,27-процентная (7-8 граммов сернокислого калия, 10-12 суперфосфата, 5-7 мочевины на 10 литров воды); для томата - 0,4-процентная (8,3 грамма суперфосфата, 16,6 - сернокислого калия, 15 граммов мочевины на 10 литров воды).**

Для опрыскивания в начальный период роста растений используют меньшую концентрацию, чем перед уборкой урожая.

При некорневой подкормке к 10 литрам водного раствора макроэлементов (азота, фосфора, калия) добавляют 10 кубических сантиметров раствора микроэлементов.

Для томатов, особенно детерминантных (с ограниченным ростом), важны подкормки сернокислым магнием. Недостаток магния приводит к общему хлорозу растений, появлению пятнистости листьев.

Можно предложить следующие подкормки детерминантных томатов: **азотнокислый магний 0,5-процентный, сернокислый магний 1,5-процентный, мочевина 0,15-процентная (на 10 литров воды).**

Начинают некорневые подкормки еще на рассаде, имеющей 5-6 листьев. **Опрыскивания проводят регулярно через 10 дней, а взрослые растения подкармливают чаще - через 7 дней.** Делают это вечером, чтобы избежать ожогов листьев.

НА ЯГОДНОЙ ПЛАНТАЦИИ

Июль – месяц плодоношения ягодных культур. Начинается сбор урожая земляники. Поспевают крыжовник и малина. В конце месяца созревают некоторые сорта яблок и груш, вишня и черная смородина. Под тяжестью урожая их побеги поникают к земле. Проверьте, правильно ли установлены подпоры под ветви.

Июль – не только месяц продолжающегося роста плодовых и ягодных растений, но и формирования у них плодовых почек – основы урожая следующего года. Растения в это время особенно сильно нуждаются в обеспечении водой и питанием. Их следует подкармливать, тщательно поливать, охранять от болезней и вредителей, рыхлить почву.

В первую декаду июля, когда ягоды наливаются соком, малину, смородину и крыжовник подкармливают коровяком (1:8) с добавлением 50-60 граммов суперфосфата и 100-150 граммов золы или 30 граммов калийной соли на ведро воды. Ведро подкормки расходуют на 2 погонных метра под малину и на 1 квадратный метр – под крыжовник и смородину. Если нет дождей, ягодники надо поливать.

В это время ждет садовода и очень важная работа в питомнике – окулировка. За несколько дней до нее необходимо закончить обработку почвы в саду, тщательно выполоть сорняки, вырезать на штамбиках подвоев нижние ветки, чтобы они не мешали окулировочной работе.

Июль – это еще и время заготовки семян вишни и сливы для стратификации.

Семена этих культур требуют для прорастания довольно длительного, последовательного дозревания (более 5-6 месяцев), к тому же они не выносят подсушивания. В связи с этим высевать их надо сразу после извлечения из плодов или же застратифицировать во влажном песке, сохраняя в подвале.

Урожай ягод земляники в июле обычно

уже собран, и наступает время обработки земляничных плантаций: удаление усов, больных и засохших листьев, рыхление почвы с внесением удобрений.

В июле очень важно хорошо полить земляничник – это залог урожая следующего года.

После сбора ягод плантацию необходимо обработать ядохимикатами против земляничного клеща, белой и бурой листовых пятнистостей.

Страницу подготовила Тамара ЯКОВЛЕВА

Телеграф доверия

НАМ 40 ЛЕТ

Нам 40 лет, а много или мало,
Смотря какою меркой измерять,
Но я хочу, чтоб ты не уставало,
Родное ВОС, за тыщу лет шагать.

В.М. Рыбалов, член ВОС

На протяжении всех лет работы Ангарская местная организация Всероссийского общества слепых занималась реабилитацией инвалидов по зрению и адаптацией к внешним жизненным условиям.

С потерей зрения человек утрачивает элементарные навыки самообслуживания и ориентацию в пространстве. Ангарская м/о ВОС помогает инвалиду восстановить утраченные способности.

Через Иркутское региональное правление ВОС подает заявки на приобретение путевок в Школу восстановления трудоспособности слепых, расположенную в Бийске. Там инвалиды получают первую квалифицированную помощь как социальной, так и профессиональной реабилитации, по возможности обеспечиваются тифлотехническими средствами.

В Ангарской местной организации ВОС работает библиотечный пункт книговыдачи, где пользуются спросом как звуковые книги, так и книги рельефно-точечного шрифта (Л. Брайля); действуют кружки по интересам: спортивный (шахматы, шашки), машинописи, по изучению системы Л. Брайля, художественной самодеятельности.

Известно, что человек преодолевает трудности благодаря общению в коллективе.

На протяжении трёх лет в организации плодотворно работает коллектив художественной самодеятельности - вокальный ансамбль "Ивушка". Руководит им Любовь Васильевна Седачева, энергичный, жизнерадостный, целеустремленный человек.

Участвуя в городских мероприятиях, в фестивалях народного творчества города и области, коллектив получал высокие оценки за исполнение.

Комитетом по культуре администрации Иркутской области в юбилейный год Ангарской местной организации ВОС вокальному ансамблю "Ивушка" было присвоено звание "Народный".

Все эти годы местная организация ВОС вплотную работает с органами местного самоуправления.

В апреле 2004 года Ангарская м/о ВОС отметила 40-летний юбилей.

Праздничная встреча состоялась благодаря отзывчивому, неравнодушному человеку - Н.А. Овчеренко, заведующей столовой лицея №36, а также спонсорской поддержке генеральных директоров: Иркутского филиала МНТК "Микрохирургия глаза" А.Г. Щуко, ООО "АВТОС" - Б.Б. Жилкина, квартирного агентства "Вернисаж" - В.Ю. Соколова, ОАО "Ангарскнефтехимпроект" - А.В. Смоляр, ООО "Стройцентр" - А.А. Ивановского, Независимой телекомпании Ангарска - Г.А. Семенова, ООО "Альфа-Сиб" - Г.А. Франковой, ОАО "Тепличное" - Н.А. Колчак, пивзавода "Ангарский" - А.К. Волокитина, ресторана "Вечерний" - С.С. Вовк, СК "Диана" - Н.Я. Соловьевой, ООО "Россибнефть" - А.Е. Болдина, "Байкалсемторга" - Л.В. Меньшовой, фабрики мороженого "Ангария" - Ю.Ф. Федунова, книжного салона "Продалитъ" - Ю.А. Одинец, Иркутской областной общественной благотворительной организации "Пища жизни".

Каждый присутствующий на празднике был отмечен памятным подарком при поддержке Управления социальной защиты населения Ангарска, директоров ПТУ №35 - В.Н. Леснова, ПТУ №37 - Л.Ю. Исаковой, ЧП Ю.К. Барытева, ателье "Приангарье" - Г.И. Колесниковой.

Инвалидам по зрению, внесшим большой вклад в развитие организации, были вручены грамоты от администрации города, Иркутского регионального правления ВОС, от бюро Ангарской м/о ВОС - благодарственные письма, которые предоставила городская типография в лице М.Ю. Тихонравовой.

Актив Ангарской местной организации ВОС к юбилею постарался внести изменения в интерьер помещения благодаря отзывчивости директоров Н.Н. Титовой ("Мебель-комплект"), Г.А. Макаровой (магазин "Анир"), А.И. Должикова (компьютерная фирма "Галактика-Иркутск"), Е.Г. Кузнецовой ("Изумрудный город"), А.А. Кальченко (ЗАО "Ангарский керамический завод"), а также К.В. Изотова, директора рекламного агентства "Альфа-ПРО". Благодаря специалистам агентства, одной из первых была обновлена вывеска над входом в организацию.

Ангарская местная организация Всероссийского общества слепых благодарит за поддержку и понимание спонсоров, неравнодушных к судьбе инвалидов по зрению. Огромное вам спасибо!

Т.Ю. РОГОВА,
председатель Ангарской м/о ВОС

БОЛЬШОЕ СПАСИБО ЗА ВАШУ СЕРДЕЧНОСТЬ!

Народная мудрость гласит: «Не имей сто рублей, а имей сто друзей».

Наш детский дом, по сути, живёт именно по этому принципу, выходя из трудного положения перманентного недофинансирования как раз таким способом: заводя себе как можно больше друзей.

Одним из таких настоящих друзей стали для нас коллектив МУП АМО ДРСУ и его директор Андрей Жиляков. Ни одна просьба, с которыми мы обращались к Андрею Геннадьевичу, не осталась без внимания, и, что особенно хочется отметить, все работы были выполнены в срок и с отличным качеством. Нужна нам асфальтированная площадка под мусорные баки на нашей даче – базе отдыха «Берёзка» - пожалуйста! Автобусы для перевозки детей – получите! А чего стоит наша постоянная проблема с вывозом мусора с территории ОДД – ни разу не отказали!

Мы думаем, что любой из читающих эти строки поймёт: коллектив ДРСУ – настоящий друг, держащий слово и не думающий о выгоде, когда надо просто помочь детям. Нам кажется, что работникам ДРСУ можно доверять и в работе, и в деловых отношениях: они не подведут!

Мы все – дети и сотрудники детского дома – от всего сердца хотим поблагодарить вас, уважаемые наши друзья и помощники, за оказанную помощь. И надеемся, что вы нас никогда не оставите.

Уважаемые водители Александр Курмазов и Андрей Чувашов, коллектив дорожного участка №3 под руководством начальника участка Аллы Порошиной, БОЛЬШОЕ СПАСИБО ЗА ВАШУ СЕРДЕЧНОСТЬ!

Коллектив Областного детского дома Ангарска

По-прежнему ждем ваших посланий в рубрику "Телеграф доверия". Пишите нам:
- по почте: АНГАРСК-31, а/я 6423;
- лично по адресу: 13 микрорайон, дом 10;
- по электронной почте: nedelya@irmail.ru;
- на пейджер: телефон 56-46-46, абонент 4662

"Кочка зрения"

Взбирающийся на дерево флагоносец нашел стихотворный отклик у **Людмилы Семеновны Верхотуровой:**

Чтоб прославиться на «Кочке»,
Удивить он всех хотел
Тем, что флаг наш кверху древком
На большой сосне висел!

Людмила Семеновна! По редакционным телефонам вы можете согласовать удобное для вас время, чтобы получить в подарок от «Всей недели» оценку вашего писательского таланта – приз!

А наша «Кочка зрения» продолжает подбрасывать творческую пищу.

Пора сенокоса – чудное время! «Коси, коса, пока роса! Роса долой - и мы домой!» - так писал о сенокосе Твардовский. Впрочем, полуденный зной можно переждать, купаясь в реке, а вечером попеть песни у костра или приударить за местными барышнями. Кстати, сельские жители тоже считают: когда же подурить, как не на покосе? Из далекого Крыма наш журналист привез это фото. Фантазии сотрудников редакции:

✓ *Битые небритого везут.*
✓ *Дембель на сельхозработах.*
✓ Хорошо на берегу мирно полежать в стогу!
Только стог поехал вдруг,
А мне слазить недосуг.

Свои соображения вы можете сообщить в пятницу, 16 июля, с 14 часов до 14 часов 30 минут по телефону: 56-48-55. Лучшие варианты будут опубликованы, автор самой талантливой подписи получит памятный приз от «Всей недели»!

Расписание богослужений в храме Святой Троицы

16 июля, пятница

Память мученика Иакинфа Римского (108 год); святителя Василия, епископа Рязанского (1295 год).

8 часов 30 мин. – Литургия.

16 часов 00 минут – Вечернее богослужение.

17 июля, суббота

Память преподобного Андрея Рублева (XV век); святителя Андрея, архиепископа Критского (712-726 год); преподобной Марфы (551 год);

Священномученика Феодора, епископа Киринейского (310 год).

8 часов 30 мин. – Литургия.

16 часов 00 минут – Вечернее богослужение.

18 июля, воскресенье

Память преподобного Афанасия Афонского (1000 год); преподобномученицы великой княгини Елисаветы и инокини Варвары (1918 год); мученицы Анны (Агнии) и Кирилла (304 год), святителя Арсения, епископа Тверского

8 часов 30 мин. – Литургия

19 июля, понедельник

Память преподобного Сисоя, схимника Печерского; мучеников Марины, Марфы, Валентина (269 год); мучеников Иннокентия, , Ермии, Василия (3 век); мученицы Лукии девы и с нею мучеников Рикса, Антония, Лукиана, Исидора, Диона, Диодора, Кутония, Ароноса, Капика и Сатура (301 год).

8 часов 30 мин. – Литургия.

16 часов 00 минут – Вечернее богослужение.

20 июля, вторник

Память преподобного Фомы (X век); преподобного Акакия Синайского, о котором повествуется в Лествице (VI век); преподобной Евдокии, в инокинях Евфросинии, княгини Московской (1407 год).

8 часов 30 мин. – Литургия.

16 часов 00 минут – Вечернее богослужение.

21 июля, среда

Память великомученика Прокопия Кесарогоского (303 год); праведного Прокопия, Христа ради юродивого, Устюжского чудотворца (1303 год); праведного Прокопия Устьянского (XVII век).

8 часов 30 мин. – Литургия.

16 часов 00 минут – Вечернее богослужение.

22 июля, четверг

Память священномученика Панкратия, епископа Тавроменогоского (1 век); священномученика Кирилла, епископа Гортинского (III-IV веков); преподобномучеников Патермуфия, Коприя и мученика Александра (361-363 год); преподобных Патермуфия и Коприя (IV век); святителя Феодора, епископа Едесского (IX век).

8 часов 30 мин. – Литургия.

16 часов 00 минут – Вечернее богослужение.

Таинство Исповеди - каждый день с 8 часов 30 минут утра; **Таинство Крещения** - каждый день после Литургии, в 10 часов утра, в субботу и воскресенье - в 12 часов 30 минут (кроме Великих праздников и Родительских дней); заочное отпевание - каждый день (кроме воскресных дней и Великих праздников) после Литургии.

ДОРОГОЙ ЧИТАТЕЛЬ!

Если у вас возникли проблемы, опишите их и отправьте свое письмо в редакцию или сбросьте в один из фирменных желтых ящиков (адреса ящиков на 31 странице).

ВСЕ, ЧТО ВЫ ХОТИТЕ ЗНАТЬ

ВАШ ВОПРОС:

_____

_____

_____

_____

ФИО, тел.: _____

ПОЛУЧАЮ газету по подписке, ПОКУПАЮ в розницу (ненужное зачеркнуть)

Вы можете получить ответ на любой интересующий вас вопрос. Для этого нужно сформулировать его в двух-трех предложениях, написать на купоне и отправить купон в редакцию **по адресу: Ангарск-31, а/я 6423.**

УЧИТЬСЯ У ЧЕМПИОНКИ

Анна КАПЛАН

Сегодня руководитель ангарской студии арабского танца "Эсперанто" Валерия Троицкая отправилась в Петербург: она получила приглашение пройти семинар и мастер-классы у чемпионки мира-2004 по танцу живота Натальи Беккер.

- Я очень рада тому, что мне представился такой шанс, - сказала нам перед отъездом Валерия. - *Учеба у профессионала такого уровня отразится не только на том, как танцую я сама, но и на том, как благодаря новым знаниям смогут танцевать мои ученицы.*

Наталья Беккер - не только талантливейшая танцовщица, сумевшая потеснить москвичек на пьедестале чемпионата мира, неоднократная финалистка чемпионата России по танцу живота и четырежды победительница чемпионатов ОРТО по народному танцу. Наталья - балетмейстер по образованию, интересный хореограф и постановщик. Пообщаться с ней мне будет очень полезно.

Когда учителя учатся, у учеников каникулы. Так и в "Эсперанто": в связи с отъездом Валерии Троицкой в занятиях студии арабского танца объявлен перерыв до начала сентября. Осенью в залах МЖК и "Современника" снова зазвучат чарующие восточные мелодии, и зазвенят монетки на поясах танцовщиц.

УМНЫЙ АБИТУРИЕНТ НУЖЕН ВСЕМ

Николай ТРОФИМОВ

В середине июля в вузах страны начнутся вступительные испытания для многочисленных абитуриентов. Заявления в приемные комиссии уже поданы, и сейчас выпускники школ отчаянно терзают соответствующую литературу и репетиторов. Для юношей студенческий билет - отсрочка от воинской службы, а барышни надеются, что диплом даст больше шансов при последующем трудоустройстве. Поэтому желающих продолжить учебу очень-очень много. Понятно, что все хотят учиться на бюджетной основе, но шансы занять такое местечко невелики. Нередко приходится слышать мнение, что без тугого кошелька или соответствующих знакомств попасть в вуз невозможно, мол, везде взятки и коррупция. В Байкальском государственном экономическом университете процесс сдачи экзаменов сделали максимально прозрачным. Родители абитуриентов имеют возможность присутствовать во время ответа своего чада. В аудиторию их, понятно, не пускают, а весь процесс транслируется на мониторы, установленные в вестибюле. Поэтому вопросов по качеству приема не возникает. Кроме того, в БГЭУ абитуриенты сдают экзамены методом тестирования и уже через полчаса знают свой результат. Вмешательство преподавателей с целью "помочь" своим исключено - ключ к тестам становится известен лишь после сдачи всех экзаменационных работ.

В других иркутских вузах все происходит по старинке - письменные и устные экзамены имеют ту же схему, что и два десятка лет назад.

Мы задались целью помочь поступающим и переговорили с представителями ведущих вузов областного центра и нашей АГТА. Вопрос "Всей недели" звучал так: какие практические советы вы можете дать для успешной сдачи вступительных экзаменов?

Ольга Кузнецова, проректор по учебной работе Иркутского педагогического университета:

- Прежде всего хорошо выспаться перед экзаменом. В последний день лучше вообще не прикасаться к книгам, лечь и, соответственно, подняться пораньше. Тогда есть смысл бегло просмотреть вопросы, которые вызывают опасения. Второе правило - никаких шпаргалок! В отношении этих "протезов для памяти" приемная комиссия безжалостна. Третий совет: помните о том, что последнее впечатление - самое сильное. Поэтому начинайте ответ с того вопроса билета, который знаете хуже. Заканчивать надо "за здравие", а не "за упокой".

Анжела Матиенко, ответственный секретарь приемной комиссии ИГУ:

- Быть готовыми к тому, что придется сдерживать свои эмоции. Понятно, что волнение обязательно будет, поэтому ни в коем случае не принимайте успокаивающих лекарств. Можно "успокоиться" так, что сам экзамен станет безразличным! Такие случаи у нас были. При устном ответе внимательно смотрите за реакцией преподавателей - иногда даже по глазам можно понять, верно вы отвечаете или нет. Ни в коем случае не говорите: "Мне кажется, что..." Пусть кажется кому-нибудь другому, а вы должны утверждать: "Я уверен, что...", "Я считаю, что..."

Андрей Истомин, проректор АГТА, кандидат технических наук:

- И кандидаты, и доктора наук, и академики когда-то были абитуриентами. На вступительных экзаменах необходима собранность. Например, письменный экзамен идет несколько часов, поэтому есть время успокоиться и вспомнить все, чему учили в школе. Есть знания - будете студентами!

Николай Деренко, начальник учебно-методического управления БГЭУ:

- Можно обвешаться любыми амулетами, но без знаний делать на экзаменах нечего. Если недобрали баллов, значит, придется учиться платно. И никого, кроме себя, винить в этом не надо. Подготовленного абитуриента "валить" никто не будет - умный студент нужен любому вузу!

КАК НАДО ПОСТУПАТЬ

Владимир ХМЫЛЬНИКОВ

Проработав после окончания школы один год на электролизном химическом комбинате, я подумал: неплохо бы теперь и поучиться в вузе. С выбором не мучился и июльским днем 1979 года отправился сдавать документы на исторический факультет ИГУ. В приемной комиссии пояснили, что мой внешний вид не соответствует облику советского студента. Действительно, джинсовый костюм, темные очки и волосы до плеч, перехваченные сыромятным ремешком, как-то не вязались с табличками, украшавшими двери кабинетов: "Кафедра истории КПСС", "Кафедра истории международного коммунистического движения" и тому подобное. Я не стал отчаиваться и подался в пединститут, благо, что исторический факультет там есть. Здесь из-за юношеского дефицита никаких вопросов не возникло, и 1 августа я отправился сдавать экзамен по истории СССР. К этому времени мой облик ничем не отличался от прочих пытателей счастья: аккуратная прическа, галстук, костюм, комсомольский значок.

Два вопроса экзаменационного билета помню до сих пор:

"1. Крестьянская война под предводительством Е. Пугачева.

2. Берлинская наступательная операция. Окончание Великой Отечественной войны".

Ничего сложного для увлеченного историей человека. Отсидев положенное время, усаживаюсь перед экзаменаторами. Первый вопрос оттарабанил быстро: перечислил причины, движущие силы, ход событий, особенности, причины поражения и завершил его фразой: "Сподвижниками Пугачева были Чика Зарубин, Хлопуша и Салават Юлаев. По первому вопросу у меня все". Вероятно, лимит "пятерок" был уже исчерпан, и комиссии требовалось доказать мое историческое невежество. Один из экзаменаторов поинтересовался:

- Скажите, а у восставших было знамя?

Вчерашний десятиклассник, наверное, растерялся бы. Но абитуриент-пролетарий выдал следующий экспромт:

- Этот вопрос не входит в рамки школьной программы, следовательно, я могу на него не отвечать. Но если вы не знаете, было ли знамя у пугачевцев, готов восполнить этот пробел. Да, у восставших было знамя - белое полотнище с черным восьмиконечным раскольничьим крестом. Это дает основание некоторым исследователям полагать, что, кроме антикрепостнической, у восстания была еще и религиозная направленность.

И добавил с металлом в голосе:

- Еще вопросы у комиссии есть?

Ученые мужи, проснувшись от дремоты, дружно замахали руками, а председатель комиссии, пододвинув к себе мой экзаменационный лист, поставил оценку "5" и начал выводить слово "отлично".

- Что вы делаете?! - воскликнул я.

Вся комиссия с недоумением уставилась на возмутителя спокойствия.

- Я же еще на второй вопрос не ответил!

Председатель стал красным, одна дама, наоборот, побледнела и стала обмахиваться платком. Сдвинув головы, экзаменаторы с минуту гудели, совещаясь. Наконец председатель, справившись с волнением, объявил:

- Комиссия сочла, что ваш ответ на первый вопрос показал глубокие знания предмета, поэтому на второй вопрос можете не отвечать...

Я поднялся и, вытянув руку в сторону замерших за столами абитуриентов, провозгласил:

- За моей спиной сидят еще четыре человека. Они будут отвечать на два вопроса. Я на особые условия не претендую. Положено отвечать на два вопроса - слушайте: "16 апреля 1945 советские войска начали наступление на Берлин..."

Ответив, я вышел в коридор, председатель комиссии вынырнул следом. Восхитился, поинтересовался, откуда я, и записал фамилию. На последующих экзаменах он регулярно заходил в аудиторию, что-то шептал коллегам, показывая в мою сторону глазами. Наверное, поэтому и остальные вступительные экзамены я сдал на "отлично"...

ШИРОКОЭКРАННАЯ КУЛЬТУРА

Евгения УСТИНОВА

Мало кому известно, что во Дворце культуры «Современник» есть свой киноклуб. **Он был торжественно открыт 25 мая этого года, а на следующий день, 26 мая, уже состоялась первая трансляция фильма.** Для показа был специально приобретен экран размером 7 на 12 метров и видеоустановка «Dolby-stereo». Как рассказал Валентин Головачев, директор «Современника», этот экран многофункционален: его можно устанавливать и в театральном зале, и в концертно-танцевальном (в народе – «шайба»). Кроме прямого назначения, экран также используют как декорацию к выступлениям творческих коллективов Дворца культуры.

Открытие клуба было приурочено к фестивалю кино «Золотой витязь», который в то время проходил в городе. Во время фестиваля в киноклубе транслировался фильм «День хомячка» с Владимиром Проскуриным в главной роли. За день до сеанса в клубе прошла творческая встреча с актером.

По словам Валентина Головачева, киноклуб отличается от кинотеатра тем, что его проект учебно-развлекательный: «Мы решили совместить приятное с полезным. На наших сеансах мы не просто показываем фильм, обязательно составляется сценарий: разнообразные игры, розыгрыши.

Сейчас в клубе идут детские фильмы. Нина Московских, культорганизатор Дворца, отмечает: «Для детей очень важно не только видеть и слышать, но и чувствовать. Например, после показа фильма «Братец-медвежонок» для ребятишек выступали театр мод «Карина» со своей программой «Окно в мир» и театр «Алые паруса». Девушки из «Карины» изображали животных, и дети не столько по костюмам, сколько по движениям отгадывали, кто есть кто».

Киноклуб принимает коллективные заявки на проведение праздников: культработники «Современника» составляют сценарий и организовывают встречу. Уже воспользовались данной услугой школы №№8, 9, 17, 36, 37; детские сады №№29, 110, 112; образовательный центр «Гармония»; профилакторий АЭХК; Реабилитационный центр для детей и подростков с ограниченными возможностями «Берегиня». Для последнего «Современник» организовал благотворительный сеанс.

Кроме проведения детских праздников с показами фильмов, Валентин Головачев планирует транслировать Олимпиаду в Афинах. У «Современника» уже есть подобный опыт: в «шайбе» показывали некоторые матчи чемпионата Европы по футболу: все игры нашей сборной, открытие и финал. Сеансы проходили весьма оригинально: в перерывах зрители имели возможность прямо из концертно-танцевального зала поделиться впечатлениями об игре в прямом эфире на канале «Медиа-квартал» через спутниковую антенну.

Валентин Головачев отметил, что принимаются свежие идеи и заявки на проведение подобных мероприятий.

КОМПЬЮТЕР ДЛЯ ПАССАЖИРОВ

Инна ИЛЬИНА

На железнодорожном вокзале у касс дальнего следования установлена информационно-справочная установка. Теперь пассажиры самостоятельно могут получить исчерпывающую информацию о расписании движения поездов по любой интересующей станции, цене билетов, наличии свободных мест. Управление сенсорное и очень простое, при желании разберется даже ребенок.

- Пассажиры быстро освоили справочный компьютер, - сообщила Наталья Саратовцева, дежурная по вокзалу. – *Обращений за справками к работникам вокзала стало намного меньше.*

Бесплатные объявления

микрогрузовики (1-3 тонны), длинномеры до 10 тонн, КАМАЗ, кран-борт (5, 10, 15 тонн)
ГРУЗОПЕРЕВОЗКИ
Доставка: песок, шлак, гравий
Тел.: 56-66-22

ПЛАТНЫЕ ОБЪЯВЛЕНИЯ

УСЛУГИ

☒ Перетяжка мебели. Тел. 51-15-17, 51-07-46.

☒ Ремонт квартир, быстро, качественно (гипсокартон, арки, потолки, перегородки, откосы, ламинат, плитка и др.) Тел. 64-25-50.

☒ Перевозки (1,5 т). Тел. 55-37-52.

☒ Перевозки. Тел. 566-823.

☒ Ремонт швейных машин, без выходных. Тел. 51-13-75.

☒ Мелкий ремонт квартир. Тел. 55-28-84.

☒ Ремонт квартир. Тел. 51-22-59.

☒ Ремонт импортных ТВ. Без выходных. Тел. 651-733.

☒ Услуги плотника. Тел. 65-14-47

☒ Фотограф. Тел. 52-83-52.

☒ Грузоперевозки. Тел. 682-927.

☒ Ремонт ТВ, видео-, аудио- и другой бытовой техники. Тел. 548-018.

☒ ООО «АЙБОЛИТ». Просто хорошо лечим животных. 205 квартал. Врач круглосуточно. Тел. 54-95-13, 540-405.

☒ Сантехработы. Тел. 54-05-05.

☒ Ремонт. Все виды отделочных работ. Тел. 53-94-84

☒ Снятие порчи. Таро. Работа с фото. Целительство. Тел. 675-548.

☒ Столяр-плотник. Тел. 508-910.

ПРОДАМ

☒ Усадьбу в с. Ивановка, Усольского района: дом, баня, гараж, стайка. Все новое. Тел. 54-21-07.

☒ Универсальный пульт к телевизору. Тел. 54-49-19, 52-39-50.

☒ ВАЗ-2106, 1998 г. в., в хорошем состоянии. Тел. 56-01-10.

☒ ВАЗ-2113, 1983 г. в. Тел. 67-03-85, 67-20-89, вечером.

☒ Рифленое стекло коричневого цвета под «черепашку». Тел. 55-49-38, вечером.

☒ Микрогрузовик «Ниссан-Аталас», 1992 г. в., двигатель ТД – 27, грузоподъемность 1,5 т. Тел. 8-902-514-50-62.

☒ ГАЗ-31029, 1994 г. в., черного цвета, в отличном состоянии. Тел. 8-902-568-41-17, 8-902-568-41-16.

СООБЩЕНИЕ

☒ Работа для активных пенсионеров. Тел. 55-55-35, в будни.

☒ Компании требуются сотрудники для серьезной работы. Тел. 518-627, в рабочие дни.

☒ Работа всем от 25 лет. Тел. 65-28-46.

☒ Работа. Тел. 53-44-84

☒ Работа (как стать финансово независимым). Тел. 560-690.

☒ Куплю задвижки. Тел. 65-11-40.

ОАО "КАРАВАЙ"
и ПРОФЕССИОНАЛЬНОЕ УЧИЛИЩЕ №8
продолжают набор выпускников
9 классов (юноши, девушки)
для обучения по специальности:
◆ ***изготовитель хлебобулочных изделий (пекарь, тестовод, машинист тесторазделочных машин, формовщик теста)***
Срок обучения: 3 года. **Гарантия трудоустройства**. Набор ограничен. Окончившим училище выдается диплом государственного образца. Во время обучения учащиеся получают стипендию, обеспечиваются питанием.
Прием заявлений в ПУ №8 с 8.30 до 16.00.
Адрес ПУ №8: Ангарск, ул. Ленина, 38.
Тел.: 52-23-40, 52-33-24, 52-37-98

ПРОДАМ

НЕДВИЖИМОСТЬ

☒ 2-комн. хрущ. в центре: 2/5, кирп. дом, 44/28/8, комн. смежн., с/у совм., Т, жел. дв., решетки, солнечная. Тел. 56-38-80.

☒ Две 2-комн. кв-ры (р-н стоматологии) под офис, магазин: 1 эт., на 2 стороны, 2 Т, сигн., два подъездных пути, общ. пл. – 92 кв. м. Оформление через агентство. Тел. 67-15-04.

☒ Новый дом в Биликтуе: 26 кв. м, 20 соток, веранда, терраса, сарай, стайка, документы. Тел. 8-902-514-90-59.

☒ Дом недалеко от Зимы в п. Ц-Хазан (все надворные постройки, земля в собственности), недорого. Тел. 53-34-41.

☒ Дом 2-эт. кирпичный в п. Байкальск (110/59 кв. м, 2 кухни, 2 с/у, все коммуникации). Тел. 51-44-07.

☒ Дачу в с/в «Надежда» (около Савватеевки): вода, свет, насаждения плодоносят, летний домик, небольшая теплица, на пригорке. Тел. 65-05-99.

ПРОДАЮТСЯ ТРУБЫ
для рёва зверем.
Тел. дом. в Иркутске: 24-42-83

☒ Дачный участок в с/в «Керамик»: 10 соток, времянка, гараж, вода, свет, крайний, посадки кустов вишни, облепихи, смородины, клубники, 7 соток картофеля. Адрес: ул. Первая, уч. №6. Тел. 517-256, 52-54-33.

☒ Срочно! Дом в Китое: бревенчатый, 8х8, 11 соток, документы. Тел. 54-48-15.

☒ Дачу за кварталом в с/в «Хуторок»: 9 соток, в рассрочку. Трубы оцинков. по 4 м на 20 и на 15. Тел. 54-04-05, 54-95-13.

☒ Срочно! Дачу в с/в «Расцвет»: с урожаем, все насаждения, овощи, большой новый дом из бруса. Тел. 56-01-58.

☒ Усадьбу: 30 соток, теплый дом, баня, огород посажен, ухожен - 30 тыс. руб. Адрес: Усольский р-н, Раздолье, д. Черемшанка, 2-я Заречная, 1.

Продам ЩЕНКОВ КОКЕРА с отличной родословной
☎ 510-522, 53-97-49

☒ Срочно! Дачу в с/в «Радиан-конденсатор» (р-н Стеклянки) вместе с урожаем. Тел. 52-31-48, с 9.00 до 18.00; 53-19-75, с 21.00 до 22.00.

☒ Дачу в с/в «Родник» (р-н Стеклянки): 6 соток, 2 эт. дом, печь, веранда, Б, мет. теплица, свет, водопровод, рядом лес, озеро, ключи - 40 тыс. руб. Тел. 55-44-48.

☒ Дачу в с/в «Сибиряк» уч. №231 (на берегу Китоя): дом, баня, гараж, 2 мет. теплицы под стеклом, стайки, кусты. Адрес: с/в «Сибиряк», уч. №231.

☒ Срочно! Дачи в с/в «Ветеран-2» и с/в «Нива». Тел. 56-52-51.

ИЗГОТОВИМ двери, окна, подоконники, столярные изделия
Тел.: 9-88-73, в рабочее время.

☒ Дачу в с/в «Родник» (р-н Стеклянки): 6 соток, 2-этажн. дом, печь, теплица, водопровод, скважина, свет. Тел. 55-44-48.

☒ Дачу на берегу Белой: живописное место, 2-эт. кирпичный дом, постройки. Тел. в Усолье (1-243) 4-62-94.

☒ Участок в с/в «Архиреевка-2»: 6 соток, разработан, огорожен, времянка, 2 теплицы, парник, саженцы, с урожаем. Тел. 56-01-53, 51-02-61, вечером.

☒ Участок 1,5 га (24 км Александровского тракта): недостроенное кирпич. здание 370 кв. м, гараж на 3 машины, скважина, линия ЛЭП, земля в частной собственности - 1,5 млн. руб. Торг. Тел. 56-46-46, аб. 91754.

☒ Кап. гаражи в а/к «Свеча», «Автомиг» (подвал, яма). Тел. 52-39-41, 67-23-74.

☒ Срочно! Гараж в 89 кв-ле: двое жел. ворот, свет, тепло, яма, подвал, охрана. Тел. 55-44-48.

☒ Гараж (5х13, 3 уровня, прилегающий участок 0,22 га) или сдам в аренду недорого. Тел. 54-59-38, с 17.00 до 19.00.

☒ Кап. гараж в ГСК-2: 6х4,5, тех. этаж, подвал. Тел. 65-19-15.

☒ Мет. гараж 2х2 на берегу Ангары в р-не Суховской. Тел. 54-46-70.

☒ Утепл. мет. гараж в 89 кв-ле: на вывоз, эл. проводка, новый счетчик. Тел. 53-05-87.

АВТОМОБИЛИ

☒ А/м «Ниссан-Прерия», 1991 г. в., минивэн, диски – литье, электролюк, АКП, автоподогрев двигателя, сигнализация, 4WD, кондиционер, 7 мест. Тел. 56-15-00.

☒ А/м ВАЗ-2102, 1985 г. в., в хор. сост. - 35 тыс. руб. Торг. Тел. 55-01-06.

☒ А/м "Тойота-Карина», 1989 г. в., серый, контрактный двигатель 5А, 1,5 л, АКП, АТ-170 – 62 тыс. руб. Торг. Тел. 65-23-51, до 22.00.

☒ Легковой УАЗ-469, 1980 г. в., в хор. сост., кузов железный, заводской, мосты военные. Тел. 59-59-86, 65-89-09.

☒ А/м «Х-Партнер», 1996 г. в. – 140 тыс. руб. Или меняю. Тел. 524-777.

☒ А/м ВАЗ-21013, 1983 г. в., бежевого цвета, треб. космет. ремонт (немного помята), детали все новые. Тел. 65-35-80.

☒ А/м УАЗ 31512, 1990 г. в., кузов мет., в хор. сост., бензин А80. Тел. 51-47-36, после 18.00.

☒ А/м «Москвич-412», 1984 г. в. Тел. 54-82-99.

☒ А/м «Москвич ИЖ-2715» фургон, 1994 г. в., экономичный. Тел. 56-31-67.

☒ А/м «Москвич-412», 1972 г. в. Тел. 53-87-17.

☒ А/м «Москвич-21406», на ходу, в хор. сост., недорого. Тел. 53-13-58, вечером.

☒ А/м «Тойота-Кроун», 1992 г. в., автомат, дизель, объем 2 л - 110 тыс. руб. Тел. 52-59-44

Самурай **МАГАЗИН ЯПОНСКОЙ ТЕХНИКИ**
Настоящее японское качество - здесь
ОТЛИЧНОЕ ПОСТУПЛЕНИЕ ТЕХНИКИ Б/У ИЗ ЯПОНИИ!

- Стиральные машины-автомат - от 5500 руб.
- Швейные машины - от 1500 руб.
- Холодильники до 500 л - от 10700 руб.
- Музыкальные центры - от 3400 руб.
- Минимотороллеры
- Горные велосипеды - от 6500 руб.
- Мелкая бытовая техника, телевизоры
- Полезные мелочи из Японии

Беспроцентный кредит на 6 месяцев. Первый взнос 30%
Адрес нового магазина: **84 КВ-Л, ДОМ №26**
(на пересечении Ленинградского проспекта и улицы Горького, напротив ТЦ "Медео"), ☎ 95-7-95
Ремонт холодильников и стиральных машин, тел.: 95-7-95

☒ В с/в «Калиновка-4»: дом 6х4, с верандой, свет, вода, все насаждения, урожай, не топило, земли 8,3 сотки. Тел. 55-65-19, 7-46-48.

☒ Дачу в с/в «Тополек-2», можно жить зимой. Тел. 505-330, 67-98-74.

☒ Дачу в 25 км от города. Тел. 67-91-82.

☒ Участок в с/в "Архиреевка-4": 6 соток, разработан, огорожен, рядом протока, близко от центр. дороги - недорого. Тел. 53-41-58.

☒ Дачу в Ново-Ясачной, первая улица от сторожа, дом №36, в любой день.

☒ Вагончик 3х6, бочка под воду 3,5 т. Тел. 51-71-69.

☒ Дом на Байкале в п. Танхой: баня, надворные постройки, огород. Или меняю на квартиру в Ангарске. Тел. 56-70-24.

☒ Дом в Китое: все надворные постройки, баня. Или меняю на 2-, 3-комн. квартиру с доплатой. Тел. 56-34-88, после 20.00.

☒ Усадьбу в д. Черемшанка Усольского р-на: 42 сотки, все постройки и насаждения. Тел. 52-44-18.

☒ Усадьбу в д. Черемшанка: теплый дом, баня, 30 соток, огород посажен. Цена – 25 тыс. руб. Адрес: Усольский р-н, Раздолье, д. Черемшанка, ул. 2-я Заречная, 1.

☒ Срочно! Деревянный дом в Б. Елани: надворные постройки, скважина, насаждения, 15 соток (6 – огород, 9 – под картошку). Возможна прописка. Тел. 53-17-23.

☒ Усадьбу под дачу в д. Култук (за Новожилкино): красивое место, есть все, возможна прописка, обмен. Тел. 61-45-86.

☒ Дачу в с/в «Первое мая». Тел. 53-66-93.

☒ Участок за старым китойским мостом. Тел. 53-64-69.

☒ Уч-к в р-не Стеклянки: насаждения, домик, свет, вода, хоз. инвентарь. Тел. 67-68-13.

☒ Срочно! Дачу в «Сосновом бору-2» (за Жилкино): 8 соток, теплицы, баня, не топит, рядом остановка. Тел. 55-09-38.

☒ Садовый участок в с/в «Еловка». Недорого. Тел. 56-12-31, вечером.

МЕБЕЛЬ
ОТ ПРОИЗВОДИТЕЛЯ
НОВОЕ ПОСТУПЛЕНИЕ!!!
Скидки - 5-8%

- Прихожие (10 видов) - от 3830 руб.
- Обеденные группы - от 2450 руб.
- Кухонные уголки - от 3890 руб.
- Диваны - от 4250 руб.
- Наборы мягкой мебели – от 6650 руб.
- Стенки, спальни, детские - по вашей комплектации

Бесплатная доставка. Пенсионерам - скидка.
Кредит до 1 года Первый взнос 15%
Магазин "Золушка", 73 кв-л, д.1, ост. "Швейная фабрика" Тел.: 52-32-05

АЮРВЕДА рекомендует
ПОМОЩЬ ВАШЕМУ ПОЗВОНОЧНИКУ И СУСТАВАМ!
ЙОГОРАДЖ ГУГГУЛ (100 таб.) *– Омолаживающее и восстанавливающее растительное средство. Нормализует работу почек, потовых и сальных желез, активно выводит из организма токсины, холестерин и нерастворимые соли кальция. Применяют при травмах позвоночника и суставов, полиартритах, артрозах, радикулитах. Снимает боль, устраняет отечность и воспаление суставов, восстанавливает обменные процессы в структуре опорно-двигательного аппарата.*
Ангарск, 91 кв-л, д. 13 (здание ОВИРа), 1 этаж, оф. 6, с 14.00 до 19.00
Тел.: 53-23-18, 596-427

ТАКОЙ ВОТ АНЕКДОТ!

Когда Володя Путин был маленьким, он мечтал удвоить ВВП.

- Народ мой живет не очень богато, думал Володя, так пусть хоть ВВП у него будет вдоволь...

☺☺☺

Путин:

- Ну вот, опять написали, что я хочу все отнять и поделить! Отнять - да, но делить-то зачем? Мой лозунг "Отнять и не делить"!

☺☺☺

- Что будет делать Кирков, когда соберет миллион подписей на сайте kirkorov.net?

- Соберет второй и будет баллотироваться в президенты.

☺☺☺

- Чем отличается шведский стол от русского?

- За шведским столом можно до отвала наесться, а за русским - до упада нажраться.

☺☺☺

- А литр пива - это много?

- Смотря какой по счету...

☺☺☺

На футбольном матче один из зрителей спрашивает мальчика:

- Где же ты деньги-то взял на такой дорогой билет?

- Отец купил.

- А где он сам?

- Дома. Билет ищет...

☺☺☺

- Подсудимый, как вы сумели нанести 27 ножевых ранений в сердце? Это же невозможно!

- Показать?

☺☺☺

- Мамочка, я сегодня сделал доброе дело.

- Какое же, Вовочка?

- Двое опаздывали на поезд. Я спустил собаку, и они успели...

☺☺☺

Жена:

- Дорогой, тебе понравился сегодняшний ужин?

Муж:

- Ты опять ищешь повод для скандала?

☺☺☺

- Чтю Ваша рука делает в моём кармане?

- Ищет спички.

- Могли бы и попросить.

- Я постеснялся.

☺☺☺

- Шахтеры опять объявили голодовку!!!

- А что требуют-то???

- Пожрать!!!

☺☺☺

Жена кричит мужу:

- Хаим, одно из трех: или закрой форточку, или два раза получи по морде!

ТАКОЙ ВОТ АНЕКДОТ!

Спорят два еврея:
- Белый - это цвет!
- Нет, белый - не цвет!
- А я говорю: цвет!!!
- Нет, не цвет!!!

В итоге пришли они к раввину, мол, рассуди. Раввин открывает Тору и торжественно заявляет: "Белый это цвет"!

А евреи опять спорят:
- Черный - это цвет!
- Нет, черный - не цвет!

Снова к раввину пришли за ответом. Раввин опять открывает Тору и говорит: "Черный - это цвет!"

Первый еврей говорит второму:
- Вот видишь, я продал тебе цветной телевизор!

☺☺☺

На заводском митинге клеймили китайских ревизионистов. Один рабочий очень глубоко все это прочувствовал. После митинга он идет с завода по улице и вдруг видит китайца. Рабочий решительно подходит к нему, берет за грудки:
- У, жидовская морда!

☺☺☺

Спят Хаим и Сара. Вдруг Сара говорит:
- Хаим, ты в ближайшее время не собираешься тратиться на памятник?
- Нет.
- Тогда, умоляю, убей этого комара, а то я чувствую, что таки придется тратиться. Он меня доканает!

☺☺☺

- Сара, вы обладаете даром привлекать мужчин!
- Даром? Даром я мужчин не привлекаю.

Бесплатные объявления

РЕШАЮ ПРОБЛЕМЫ ПСОРИАЗА, желудочно-кишечного тракта, артроза
Телефон: 54-53-01

СТЕКЛО ОКОННОЕ
Резка бесплатно. Доставка, установка. Опт, мелкий опт, розница. Скидки.
■ Ост. "ул.Крупской", 38 школа ■ 18 мр-н, дом 1, ☎ 64-30-27
■ 9 мр-н, дом 84 ☎ 51-92-90
Тел.: 56-26-32, 56-04-89

УСЛУГИ НАСЕЛЕНИЮ
❑ Стрижки - 10 руб.
❑ Хим. завивка - от 40 руб.
❑ Наращивание ногтей - 250 руб.
Тел.: 56-07-08

Изготовление с установкой
МЕТАЛЛИЧЕСКИЕ РЕШЕТКИ на БАЛКОНЫ, ВОРОТА ГАРАЖНЫЕ, БУДКИ НА МИКРОГРУЗОВИКИ, ДВЕРИ
(в комплекте - противосъемы)
Одиноким пенсионерам и инвалидам - скидки
Требуется сварщик
Выбор замков 56-16-56

Ангарская школа бизнеса
Сделайте подарок ребенку!
Детский оздоровительный лагерь в бухте Песчаной
Заезды 11 июля, 23 июля, 4 августа
Адрес: ул. Маяковского, 31 (59 квартал), тел.: 52-75-97

Агентство недвижимости Банк информации
покупка обмен продажа аренда
квартир гаражей дач
КВАРТИРЫ В РАССРОЧКУ
88 кв-л, д.2 ☎ 53-84-24 10 мр-н, д.46 ☎ 65-84-84

✉ А/м «Мицубиси РВР». Тел. 54-04-05.

✉ А/м УАЗ-31512, 1989 г. в., в хор. сост., с прицепом. Тел. 51-41-02.

✉ ВАЗ-2102, 1995 г. в., в хор. сост. – 35 тыс. руб. Тел. 550-106.

✉ А/м «Х-Партнер», 1996 г. в., белый - 140 тыс. руб. Участок в с/в «Калиновка» 5/1, свет, вода. Тел. 52-47-77.

✉ А/м «Москвич-412», 1980 г. в., прицеп к а/м, в раб. сост. Тел. 55-45-16.

✉ А/м «ЗАЗ-968М» (на ходу), с гаражом в а/к «Березка» с мет. подвалом - 9 тыс. руб. за все. Тел. 53-28-40.

✉ Пластиковую моторную лодку. Тел. 8-902-1-78-36-98, после 18.00.

ЗАПЧАСТИ

✉ З/ч на двигатель 5А, навесное. Тел. 65-23-51, Сергей, после 22.00.

✉ Листовой пенопласт 100 мм, недорого. Тел. 56-71-26.

✉ Коробку передач к «Москвичу», лобовое стекло, колесные диски, заднее левое крыло, канистры 20 л, флягу 30 л, социлиты заднего моста. Тел. 51-80-85.

✉ Коробку передач, подушки для "Газели". Тел. 54-87-39, вечером.

БЫТОВАЯ ТЕХНИКА

✉ Тонометр мех., б/у, в отл. сост. Самовар 2 л, красивый, б/у, в отл. сост. Дорожки по 5 м, шир. 90 см, б/у. Банки 3 л - 10 шт. по 10 руб. Все недорого. Тел. 56-01-36.

✉ Холодильник «Снежинка», в хор. сост. Тел. 51-41-02.

✉ Плиту газ. 2-конф. - 250 руб. Горбовики на 2 и 3,5 ведра - 100 руб. Банки 10 л для засолки - 60 руб. Дрель ручную. Кисти малярные большие.

Аквамарин 56-02-11, 53-28-95 ТАМАДА+МУЗЫКА = хорошее настроение

✉ Новую коробку передач на «Жигули» ВАЗ 01-07 – недорого. Медогонку. Тел. 56-17-73.

✉ Для ГАЗ-24 крыша, обшивка, двери, все б/у. Тел. 51-44-07.

✉ Прицеп к л/а грузоподъемностью 400 кг, кровать детск. фабричную. Тел. 67-91-82.

✉ Литье б/у хромированное, 5-дырочное, 4 шт., 215/45/R17 - 7 тыс. руб. Тел. 65-10-67, после 21.00, спросить Юрия.

✉ Крышку багажника к а/м «Хонда-Прелюдэ», 1988 г. в. Тел. 56-00-36.

✉ З/ч к ГАЗ-24 (головка блока, бампер задний, дверки кузова правые, коленвал, рычаги подвески, заднее стекло кузова). Тел. 55-68-97.

Тел. 53-31-91, вечером.

✉ Корпус ПК (мат. платы, процессор 266, клавиатура, мышь) - 1000 руб., монитор Дэу 14 - 1500 руб. Торг. Сим-карту БВК «Бизнес 15» - 800 руб. Тел. 6-21-09.

✉ Сотовый телефон Samsung R210, в отл. сост. без подключения, есть чехол, наушники, документы, заряд. устр-во - 2600 руб. Торг. Тел. 8-902-5-612-740.

✉ Монитор ViewSomc G655 15. Тел. 52-49-54, после 18.00.

✉ Сим-карту Теле2, тариф «СуперЭкспресс» - 200 руб. Торг. Тел. 8-904-3-536-183.

✉ У/з стирающее устройство «Ретона», гарантия 1 год. Тел. 51-06-66,с 21.00 до 22.00.

✉ Морозильную камеру «Бирюса-14», в отл. сост. Тел. 67-91-82.

✉ Диски штамповые R-14, 5 отв., 110 мм, черные от «Тойота-Корона». Тел. 56-00-36.

✉ Сотовый телефон «Alcatel 332» (цв. дисплей, полифония, чехол, подкл. к Теле2 «СуперЭкспресс +») - 3200 руб. Тел. 51-46-36.

✉ Весы напольные, вентилятор осевой, маятниковую пилу, арки на теплицу, клетки кроликам. Тел. 54-59-38, с 17.00 до 19.00.

✉ Колонки акустические 15 Вт, б/у, в хор. сост., 2 полосные, недорого, модель 15АС-220. Тел. 67-23-79.

✉ Газовое оборудование б/у. Тел. 67-18-09.

✉ Сот. тел. «Моторола С-200», б/у 6 мес., зарядное, документы - 1500 руб. Тел. 51-92-85, после 18.00; 646-085.

✉ Стиральную машину п/а «Урал-10», б/у. Тел. 51-75-65.

✉ Весы напольные 1 т - 3 тыс. руб. Вязальную машину «Нева-5» - 1500 руб. Домашнюю хлебопечку «Клатроник» (Англия) с программным управлением. Тел. 53-28-40.

✉ Имп. цв. ТВ с док., пультом, в отл. сост. Тел. 54-38-09.

✉ Имп. цв. ТВ с док., недорого, в отл. сост. Тел. 59-49-77.

✉ Морозильную камеру «Норд», в отл. сост. Тел. 53-05-87.

✉ Стиральную машину «Малютка» - 500 руб. Швейную машинку «Чайка», тумба, ножная, старого образца, шьет грубые ткани - 1000 руб. Тел. 59-45-14.

✉ Сим-карту БВК с федеральным номером, без аб. платы, недорого, оформл. в БВК. Тел. 59-45-14.

✉ ПК, Celeron 400 МГц (128 Мб/32Мб/7Гб, монитор View Sonic 15/CD, клавиатура, мышь) - 6 тыс. руб. Тел. 8-902-5-124-322.

✉ Холодильник «Норд»; ТВ «Самсунг»; ковер 2,5х3,5, красный, рисунок фрагменты ч/б. Агрегаты работают исправно, ковер на стене, все б/у, недорого. Тел. 59-11-29.

✉ ТВ «Sanyo-Platinum», диаг. 51 см - 8 тыс. руб., б/у 3 мес. Тел. 56-33-14.

✉ Срочно! Сот. телефон «Моторола-В50». Тел. 8-902-1-764-264, с 20.00 до 22.00.

✉ М/ц «Kenwood 7J» (Япония) 5 блоков (tape, CD, EQ, Tuner, усилитель/ресивер 5.1), колонки 100w. Доп. подкл.: Video, DVD, BS (спутник), Phono (Винил), пульт, трансф. Тел. 8-902-5-197-252.

✉ Пейджер «Motorway», 4-строчный, с крышкой, документами. Тел. 52-62-27.

✉ Сот. тел. «Моторола» - 1000 руб. Тел. 56-51-88.

✉ Холодильник 3-камерный, б/у, в отл. сост. (Китай). Цена договорная. Тел. 55-11-90.

✉ Продам компьютер – 2500 руб. Тел. 67-29-00, в выходные дни.

✉ Микроамперметр М-95 или меняю на ТНТ. Тел. 67-29-00.

✉ Сотовый телефон «Моторола-Т180», федер. номер. – 1200 руб. Тел. 67-29-00.

✉ Новые DVD «Самсунг», «Сони», «Пионер» - 5000–7000 руб. Тел. 517-613.

✉ Вязальную машинку «Нева-2» - 2500 руб., торг. Адрес: 13 мр-н-12-59. Стир. машину «Мини», б/у, в отл. сост., однобаковая, из нерж. стали, съемная центрифуга, габариты 670х380х414, объем 30 л – 800 руб. Тел. 67-30-13, вечером.

✉ Дешево: стир. машину «Малютка» - 500 руб., самовар, посуду, межкомнатные двери, швейную машинку. Тел. 54-57-71.

✉ Новый сот. тел. «Сименс-С62» - 4100 руб. Тел. 52-67-72.

МЕДИКО-ПРОФИЛАКТИЧЕСКИЙ ЦЕНТР
13 МР-Н, ДОМ 26
Нейрокомпьютерное NK-кодирование со снятием тяги к алкоголю
• КОНСУЛЬТАЦИИ:
✓ психотерапевта,
✓ невропатолога,
Снятие стрессов
Тел.: 56-38-33, с 10.00 до 19.00

ИЗВЕЩЕНИЕ

На основании постановления мэра от 05.07.2004 года №2310 Комитет по управлению муниципальным имуществом администрации Ангарского муниципального образования сообщает о проведении конкурса по продаже права на заключение договоров аренды земельных участков на срок 359 дней для размещения временных торговых сооружений (павильонов, остановочных павильонов, совмещенных с торговыми киосками, киосков)

Конкурс состоится 12 августа 2004 года в 10 часов 30 минут по адресу: Ангарск, ул. Глинки, 29, каб. 1/2.

Критерием определения победителя конкурса является предложение наибольшего размера арендной платы за земельный участок за весь период аренды при обязательном выполнении условий конкурса. Начальный размер арендной платы указан в таблице.

Задаток для участия в конкурсе производится на расчетный счет Управления по экономике и финансам администрации АМО – р/с 40204810300000000007 в РКЦ Ангарска, БИК 042505000, ИНН 3801063093, код 2010243. В поле «Назначение платежа» указать: «Задаток на участие в конкурсе на право заключения договора аренды лота № _____». Сумма задатка указана в таблице. Задаток должен поступить на указанный счет не позднее срока окончания приема заявок. Сумма внесенного задатка засчитывается победителю конкурса в счет арендной платы по договору аренды земельного участка.

Условия конкурса:

1. Внести в бюджет Ангарского муниципального образования на социальное и инженерно-техническое обустройство территории Ангарского муниципального образования утвержденную сумму (сумма для каждого лота указана в таблице) в течение одного месяца со дня подписания протокола о результатах конкурса.

2. Установить временные торговые сооружения согласно утвержденному Управлением архитектуры и градостроительства администрации АМО эскизному проекту.

Перечень земельных участков, предназначенных для размещения временных торговых сооружений (павильонов)

№ лота	Местоположение (адрес) земельного участка	Площадь (кв.м)	Средства в бюджет (руб.)	Начальная арендная плата (руб.)	Сумма задатка (руб.)
Ангарск					
Лот №1	Пересечение ул. Гражданской и Ангарского пр., 13 мр-н, у дома №2	100,0	50000	42471	8500
Лот №2	9 микрорайон, ул. Жилая	50,05	50000	21604	4500
Лот №3	22 микрорайон, у жилого дома №1, ул. Оречкина	50,0	50000	21236	4500
Лот №4	В районе автобазы №8	200,0	20000	16082	3500
Лот №5	Ул. Чайковского, 85 кв-л, между магазинами «Весна» и «Олимпиада»	100,0	80000	40843	8000

Перечень земельных участков, предназначенных для размещения временных торговых сооружений (остановочных павильонов, совмещенных с торговыми киосками)

№ лота	Местоположение (адрес) земельного участка	Площадь (кв.м)	Средства в бюджет (руб.)	Начальная арендная плата (руб.)	Сумма задатка (руб.)
Ангарск					
Лот №6	Остановка трамвая «Сады» (в сторону города, бывшая «Биофизика»)	8,0	5000	2229	500
Лот №7	Остановка трамвая «Сады» (в сторону пос. Майск, бывшая «Биофизика»)	8,0	5000	2229	500
Лот №8	Остановка трамвая «Сангородок» (в сторону города)	6,0	20000	4366	1000
Лот №9	Ул. Чапаева, остановка трамвая «Сангородок»	8,0	20000	5822	1200
Лот №10	Пересечение улиц Кирова и Восточной, остановка автобуса «Автостанция»	8,0	20000	1830	400
Лот №11	Ленинградский пр., 29 мр-н, остановка трамвая «7а микрорайон»	10,0	20000	11946	2500
Лот №12	Ул. Коминтерна, 278 кв-л, остановка трамвая «Стальконструкция»	10,0	20000	12682	2500
Лот №13	Остановка автобуса «219 квартал», (в сторону 4-го поселка)	8,0	20000	9463	2000
Лот №14	Остановка автобуса «Церковь Святой троицы» (в сторону 4-го поселка)	8,0	5000	2262	500
Лот №15	Ул. Чайковского, остановка трамвая «Сибмонтажавтоматика»	8,0	20000	10217	2500
Лот №16	Остановка автобуса «4-й поселок» (конечная маршрута №7)	8,0	5000	2262	500
Лот №17	Ул. Декабристов, остановка автобуса «15а микрорайон»	8,0	20000	10359	2000

Перечень земельных участков, предназначенных для размещения временных торговых сооружений (киосков)

№ лота	Местоположение (адрес) земельного участка	Площадь (кв.м)	Средства в бюджет (руб.)	Начальная арендная плата (руб.)	Сумма задатка (руб.)
Ангарск					
Лот №18	6 мр-н, за магазином «Лола»	6,0	25000	10146	2100
Лот №19	22 микрорайон, у роддома	8,0	20000	10193	2100
Лот №20	22 микрорайон, у роддома	8,0	20000	10193	2100
Лот №21	На привокзальной площади Майского вокзала	8,0	2000	2228	450
Лот №22	Ул. Весенняя, 6а мр-н, у дома №33	8,0	20000	10146	2100

Для участия в конкурсе необходимо представить:

Заявку установленного образца.

* Платежный документ, подтверждающий оплату задатка (копия платежного поручения).

* Для юридических лиц, предпринимателей без образования юридического лица – нотариально заверенные копии учредительных документов.

* Для физических лиц - паспорт.

* Доверенность на право представления интересов заявителя (при необходимости).

* Запечатанный конверт с предложением размера арендной платы за земельный участок за весь период аренды.

Запечатанный конверт с предложением размера арендной платы можно подать в любое время до начала проведения конкурса до 10 часов 30 минут 12 августа 2004 года.

Срок окончания приема заявок 9 августа 2004 года в 15 часов.

Срок принятия решения о признании участниками торгов либо претендентов, не допущенных к участию в торгах, 10 августа 2004 года.

Договор аренды земельного участка с победителем заключается в срок не позднее 5 дней после подписания протокола о результатах конкурса.

С образцом заявок и образцом договора аренды земельного участка можно ознакомиться по адресу: Ангарск, ул. Глинки, 29, кабинет №8.

Заявки принимаются с момента опубликования информационного сообщения по адресу: Ангарск, ул. Глинки, 29, кабинет №8.

Тел. для справок: 52-34-08.

Заместитель председателя О.П. СКРИПКА

Бесплатные объявления

ООО "Ремонтник"
Ремонт квартир, офисов, производственных помещений любой категории сложности.
☎ 54-86-56

ПРОДАМ ГАЗ 67Б, 1953 г. в., на ходу, в отличном состоянии, недорого. Тел.: 51-83-43.

ОРГАНИЗАЦИЯ ПРИМЕТ НА РАБОТУ
ГЛАВНОГО БУХГАЛТЕРА
(высшее образование, до 40 лет, 1С, опыт работы от 3 лет)
◆◆◆
ОПЕРАТОРА ПК
(женщина, до 35 лет, ср/спец. образование, опыт работы в 1С не менее 1 года, сменный график
Предоставляется: соц. пакет, высокая з/пл., перспективы роста.
Тел.: 54-18-49, резюме по факсу: 54-22-51, e-mail: finance2004@yandex.ru

ОБОИ
ЦЕН
НА ОБОИ!
ТД "ЕВРОПЕЙСКИЙ"
22 мкр, тд "Европейский";
18 мкр, тд "Европейский"
Шанхайка, пав. № 2, 48;
База "Сатурн", рынок стройматериалов, пав.№32, 18
Справки по тел.: 65-83-57, 55-40-05

☒ Сот. тел. «Эриксон-700», в отл. сост., с зарядн. устр-вом, 10 сек. бесплатно, складной – 1000 руб. Тел. 9-89-33.

☒ 4-конф. газовую печь, недорого – 300 руб. Тел. 52-46-79.

☒ Газ. плиту 4-конф. в хор. сост. - 500 руб. Тел. 51-70-14.

☒ Стир. машину с центрифугой, б/у, «Аурика» - 1300 руб. Тел. 65-80-02.

☒ Стир. машину «Рига», б/у; стир. машину «Сибирь», б/у. Недорого, обе с центрифугой. Тел. 55-37-48.

☒ Многофункциональный телефон «Русь-27» с определителем номера, более 40 функций, радиотелефон «Панасоник» (до 100 м). Тел. 53-28-40.

☒ Сотовые телефоны GSM, б/у, не подключены: «Нокиа-3210, 3310, 3330, 3410, 5130, 8210», «Сименс-С45, А50, МТ50», «Алкатель-511», «Эриксон-Т28S». Тел. 53-28-40.

☒ Колонки на 15 Вт, 2-х полосные, в хор. сост., недорого (АС 15-220). Тел. 67-23-79.

МЕБЕЛЬ

☒ 2 книжных шкафа б/у, 300 руб. за один или 500 руб. - оба. Тел. 55-56-24.

☒ Для дачи: сервант, тумбу. Тел. 51-44-07.

ЭЛИТ ЛАЙН
ОКНА
Кредит на 3 месяца беспроцентный до 6 месяцев включительно - 1% ежемесячно, на 12 месяцев - через банк, 3%
Скидки
ЖАЛЮЗИ ВЕРТИКАЛЬНЫЕ ЗАЩИТНЫЕ
БАЛКОНЫ
Раздвижные алюминиевые
Распашные пластиковые
Отделка откосов пластиком и гипсокартоном
Кредит до 3, 6, 12 мес.
ул. Жданова, 2 "АНГАРСК БИЗНЕС ЦЕНТР", оф. 144
☎ 508-181, 530-970

☒ Спальный гарнитур (Москва) - недорого. ТВ ч/б, ламповый, очень хор. показывает. Тел. 67-99-95.

☒ Большую прихожую: 4 секции, с антресолями, в хор. сост. Тел. 67-99-95.

☒ Мягкий уголок, немного б/у, диван + 2 кресла-контейнеры бордового цвета, красивые - 6 тыс. руб. Тел. 52-42-79.

☒ Стенку из 3 предметов, дерев. кровати 2 и 1,5 м, холодильник «Океан», шкаф, столик журнальный, стол-тумбу, мягкий уголок. Тел. 67-37-27.

☒ Стенку цвет «орех» (3 секции), шкаф плательный, стол письменный, навесной шкаф тумбу, на полу шкаф-тумбу, стол, 3 табурета, все б/у, недорого. Тел. 59-11-29.

☒ 1,5-спальную кровать (полировка, б/у - 700 руб.), кресло-кровать (угловое, б/у - 500 руб.). Тел. 56-01-79.

☒ Полированную тумбочку 107х72х42 см, кушетку 200х70х70 см. Тел. 54-07-39.

☒ Кровать 125х190, натур. дерево, не фабричная, цвет «т/орех», в хор. сост. Тел. 51-78-65.

☒ Кроватку детск. с матрацем, большая, на колесиках. Тел. 67-91-82.

☒ Небольшой диван на дачу б/у - 500 руб. Тел. 54-72-91.

☒ Кухонный гарнитур (8 предметов): 2 раб. стола, мойка, навесные шкафы, зеркала, стекло в шкафах - 5 тыс. руб. Тел. 59-45-14.

ОДЕЖДА

☒ Свадебное платье бело-голубое, р. 44-46, в отл. сост. Тел. 57-68-08, 67-19-11.

☒ Очень красивое свадебное платье на корсете. Расшито под золо-

ДЛЯ ДОМА

☒ Новый ч/ш ковер (2х3), пр-во Монголии; палас (2х3); люстру; новое зеркальное панно (1,8х2) – 12 зеркал; сейф заводской, большой (2х1); видеомагнитофон в нераб. сост. Тел. 55-44-48.

☒ Ковер 2х3, ч/ш, бордовый – 1200 руб., новый; зеленый, б/у – 900 руб. Зеркальное панно 2х1,8 м (12 зеркал 50х60) с креплением на стенку, новое. Сейф заводской 1х2 м. Коньки роликовые детск. Видеомагнитофон Panasonic-20 на з/ч. Тел. 55-44-48.

☒ Красивую вазу: бронза, ручной работы. Тел. 51-44-07.

☒ Сервиз кофейный немецкий; фужеры - 6 шт., красивые; зеркальное полотно - два 420х950, одно 420х1250, недорого. Тел. 67-86-11.

☒ Тележку садовую, проволоку колючую. Тел. 51-44-07.

Лето в разгаре,
А У НАС
распродажа летних тканей
с 19 июля до 22 августа
Скидки от 10 до 50%
Ангарск, магазин «Сибирячка», отдел «Ткани», тел.: 677666
Иркутск, ул. Урицкого, Дом обуви, Салон "Бостон»
«Премьер–Центр», 2 этаж

☒ Обои 4 рулона. Тел. 51-67-27.

☒ Комбинации, р. 50, 48, бежевая, белая. Тел. 51-67-27.

☒ Бра настенные - 2 шт., одинаковые. Тел. 51-67-27.

☒ Гвозди разной длины. Тел. 51-67-27.

☒ Тарелки закусочные - 14 шт. Тел. 51-67-27.

☒ Карниз-струна двойной, 3 м, гвозди. Тел. 51-67-27.

☒ Клетку для птиц. Тел. 51-44-07.

☒ 2 дорожки 1х5 м, б/у. Тонометр (для измерения давления) б/у. Пылесос «Чайка 10М», б/у. Всё в отл. сост., недорого. Утюг, б/у, на дачу. Спиннинг метал., заводской, новый. Тел. 56-01-36.

☒ 2 хрустальные вазы под фрукты, красивые, недорого. Видеокассеты с фильмами (ужасы,фантастика). Подставка под капельницу – заводская, нержавейка. Краткая энциклопедия «Белорусская ССР» - 5 т. Тел. 56-01-36.

☒ Ковер ч/ш 2х3 - 900 руб. Зеркальное панно 2х1,8 м (12 зеркал, 50х60) с креплением на стену, роликовые коньки детск., сейф заводской 2х1. Видеомагнитофон Panasonic-20 на з/ч. Тел. 55-44-48.

☒ Банки стекл. 0,5, 1 л, 800 г, бутыли по 20 л, кофейный сервиз. Тел. 54-07-39.

☒ Бутыли стекл. 20 и 10 л, стеклорез, топорик, кувалду, котелки туристические с треногой, б/у. Тел. 56-64-56.

☒ Ковер п/ш, 2х3 м. Радиоприемник «Abava» от сети 220 В и от батареек. Фонарь, автомоб. аварийный знак. Тел. 56-64-56.

☒ Решетки на окна (3 шт.) на хрущевку - 1000 руб. Тел. 7-13-87, 8-902-5-685-515.

КОЛЯСКИ, ВЕЛОСИПЕДЫ

☒ Коляску «зима-лето» (Польша): трансформер, 3 полож., большие колеса, перекидная ручка, сетка от комаров,

☒ Коляску «зима-лето»(Польша): 3 полож., большие колеса, теплый съемный короб, ручка регулируется по высоте, отличная проходимость, приятная расцветка, б/у, в идеальном сост. Тел. 51-78-65.

☒ Коляску «зима-лето» (Польша): 3 полож. спинки, большие колеса, матрасик х/б, б/у 1 год, недорого, синяя, с мишками. Тел. 67-36-95.

☒ Коляски: «зима-лето» и «лето», б/у, в отл. сост., недорого. Тел. 61-42-06.

☒ Коляску летнюю, перекидная ручка, б/у 1 сезон - 950 руб. Тел. 54-91-49.

☒ Инвалидную кресло-коляску (Россия, новая), спинка откидная, колеса литые. Тел. 65-82-06, в любое время.

☒ Коляску «Аленка-2». Тел. 51-71-69.

☒ Коляску зимнюю, б/у - 900 руб. Духовку для печи - 200 руб., 2 бутыли по 20 л - 50 руб. Адрес: ост. «Сады», с/в «Тополек-2», уч. №5, уч. №1, спросить Андрея.

☒ Коляску «зима-лето» (Польша): 3 полож., съемный короб, сетка под продукты, большие колеса - 1,5 тыс. руб. Торг. Тел. 52-62-27.

☒ Коляску «зима-лето»: трансформер, перекидная ручка - 600 руб. Тел. 52-79-41.

ЖИВОТНЫЕ

☒ Щенка таксы. Недорого. Тел. 65-21-23, после 18.00.

☒ Дойная корова 3 лет, молочная, 2 бычка 1,5 и 3 мес. Адрес: п. Набережный, ост. Биликтуй, ул. Красноармейская, 3.

☒ Щенков пекинеса от экс Магуай Ульбрехта, 1,5 мес. Тел. 51-55-37.

☒ Щенков немецкого дога от чемпионов России для дома и шоу. Тел. 67-88-80.

☒ Продам или отдам на условиях совладения собаку породы немецкий дог с экспортной родословной. Тел. 54-93-98.

БАЙКАЛЬСКИЙ ЭКОНОМИКО-ПРАВОВОЙ ИНСТИТУТ
(ПРЕДСТАВИТЕЛЬСТВО В АНГАРСКЕ)
ОБЪЯВЛЯЕТ НАБОР ПО СПЕЦИАЛЬНОСТЯМ:
◆ ФИНАНСЫ И КРЕДИТ,
◆ МЕНЕДЖМЕНТ ОРГАНИЗАЦИИ,
◆ БУХГАЛТЕРСКИЙ УЧЕТ, АНАЛИЗ И АУДИТ,
◆ ЮРИСПРУДЕНЦИЯ,
◆ ПСИХОЛОГИЯ.
Обучение ведется на коммерческой основе по заочной форме.
Срок обучения от 3 до 6 лет. Лица, поступающие на базе высшего и среднеспециального образования, принимаются по СОБЕСЕДОВАНИЮ
Ангарск, квартал "А", бывший д/сад (ул. Энгельса, 5).
Тел.: 54-10-62

☒ Щенка немецкого дога (окрас палевый, привит, 4 мес., сука, с родословной). Тел. 8-2-915-05-60.

РАСТЕНИЯ

☒ Алоэ 3-годичный и зеркальное стекло 63х65, недорого. Вязальную машину. Тел. 53-21-39.

☒ Зерно пшеницы по 5 руб./кг. Тел. 61-45-86.

☒ Масло кедрового ореха. Тел. 51-21-93.

КНИГИ

☒ Учебники: 5 кл. Русский язык (Репкин); 6 кл. Математика (Виленкин); 7 кл. Алгебра (учебник и задачник) (Мордкович); История средних веков; География материков и океанов; ОБЖ; Физика; Литература (Кутузов); Немецкий язык; Русский язык (Репкин). Тел. 56-42-60.

☒ Учебники: 3, 5, 6, 7 классы. Тел. 56-42-60.

☒ Учебники: История средних веков, 6 кл., Ведюшкина; ОБЖ, 7 кл., Литвинов; Литература 1, 2 ч., 7 кл., Перышкин; История Отечества, 6-7 кл., Преображенский. Тел. 51-28-09.

☒ Учебники 8 кл.: Химия (Габриелян), ОБЖ (Смирнов), Английский (Кузовлев), Литература (Кутузов), Граждановедение (Соколов), Русский (Разумовская). Тел. 67-23-79.

☒ Книги: Троцкий «Моя жизнь», Лажечников «Басурман», Углов «Сердце хирурга», Бурлацкий «Мао Цзедун». Тел. 59-47-73.

☒ Учебники 6 и 5 кл.: Биология (Н. И. Сонин), История (Агиблова). Решебник 6 кл., Атлас 6 кл., Математика (Виленкин) 5 кл. Тел. 56-52-53.

☒ «Энциклопедию стрелкового оружия» (Жук А. Б.) Справочник по стрелковому оружию XVIII-XXI вв. с иллюстрациями. Раритетное издание 20 тыс. экз. - 3 тыс. руб. Торг. Тел. 55-96-73.

☒ Книги: «Банкротство стратегии германского фашизма» 2 т., Ян «Чингисхан», «К последнему морю», А. Василевский «Дело всей жизни». Тел. 59-47-73.

☒ В. Сталин, 9 т. Адрес: 86 кв-л, общ. 6, кв. 66, до 18.00.

РАЗНОЕ

☒ Бактерицидная лампа. Тел. 54-46-70.

☒ Радиаторы центр. отопления б/у, поливочный насос, растение китайский ус. Тел. 59-16-40.

☒ Рабочий теодолит, недорого. Тел. 53-13-58, вечером.

☒ Мет. ограждения для дач, коттеджей и т.д. Разборные элементы, 2,7х2,0 м. Тел. 53-13-58, вечером.

☒ Мет. столики для циркул. пилы и наждака, недорого. Тел. 53-13-58, вечером.

☒ Дрова, песок, опилки, шлак. Тел. 61-54-37.

❖ ЕВРОХИМЧИСТКА ❖
Авана
всех видов одежды, аквачистка, сухая чистка, тонирование, покраска, ремонт кожаных изделий, покраска джинсов и х/б изделий.
СКИДКА на весенне-зимний ассортимент 10-20%
❖ КОВРОЧИСТКА ❖
СКИДКИ пенсионерам и участникам ВОВ
Еврохимчистка ковров, паласов, мягкой мебели, жалюзи.
Выезд на дом и в офис, доставка.
☎ 65-17-17
22 мр-н (роддом),
ежедневно с 9.00 до 21.00, воскресенье с 9.00 до 15.00

ТАКОЙ ВОТ АНЕКДОТ!

Одесса. Стоянка такси. В одну из автомашин заглядывает еврей:

- Скажите, сколько стоит доехать до Дерибасовской?

Таксист:

- Пять рублей.

- А если я поеду с Мойше?

- А мне без разницы - с Мойше или без Мойше. Все равно пять рублей.

Еврей оборачивается и кричит человеку, стоящему неподалеку:

- Говорил я Вам, Мойше, что Вы ничего не стоите!

☺☺☺

Рабинович в Союзе по паспорту был русский.

Его на работу не принимали, объясняя, что у них русских и так много.

В Израиле его также не принимали на работу, говоря, что русских у них и так уже много.

☺☺☺

Еврейская семья. Маленький мальчик подходит к маме:

- Мам, а правда, что "Титаник" потопили евреи?

- Да, сынок, по-моему какой-то Айсберг....

☺☺☺

Мойша и Мотя легли спать. Мойша крутится, вертится с боку на бок, не может уснуть.

Мотя:

- Ну что ты крутишься, Мойша? Спи!

Мойша не спит, ворочается.

Мотя:

- Мойша, ну что ты все вертишься, спи уже, Мойша!

Безрезультатно.

Мотя:

- Ну, рассказывай уже, что натворил?

Мойша:

- Да ты понимаешь, Мотя, я занял у Изи сто рублей, и теперь не знаю, как ему их отдать.

Мотя села на кровати, постучала в стенку:

- Изя!

Изя:

- А...

Мотя:

- Мойша у тебя занял сто рублей?

Изя:

- Да!

Мотя:

- Ну так он тебе их не отдаст!

Мойше:

- Спи спокойно, Мойша, теперь пускай он не спит...

☺☺☺

Мама ругает дочь:

- Запрещаю тебе возвращаться так поздно. Тебе же только 17 лет. Вот я в твои годы...

- Знаю, знаю, - прервала дочь. - Сидела дома... потому что мне было уже пять месяцев.

☺☺☺

В парке сидит влюблённая парочка.

- Скажи, если бы я хотел тебя поцеловать, ты бы, конечно, стала сопротивляться?!

- Ещё бы! Мы же так мало знакомы, я бы сопротивлялась изо всех сил! Но сейчас я очень ослабела.

☺☺☺

Стоят две девушки перед кинотеатром.

- Нас не пустят на этот фильм: дети до 16 не допускаются.

- Не переживай, я бы и так не пошла - не с кем оставить ребенка.

ТАКОЙ ВОТ АНЕКДОТ!

СООБЩЕНИЯ НА ПЕЙДЖЕР

Позвони мне, а если не сможешь позвонить, то купи бутылку водки.

☺☺☺

- Девушка, до меня не доходят сообщения. Прочтите их еще раз!

☺☺☺

Трепещи, подлец! Я всё знаю о тебе и о ней. Позвони ей и скажи, что я всё знаю. Позвони мне и узнай, что я знаю.

☺☺☺

Вы все еще отмечаете? Тогда мы идём к вам!!!

☺☺☺

Поднимите голову, мне вас плохо видно. Снайпер.

☺☺☺

Купи ТУАЛЕТНУЮ БУМАГУ и езжай домой СРОЧНО!

☺☺☺

Дорогой, забери пораньше Катеньку из детского сада, будем варить холодец.

☺☺☺

Абоненту 134789. Сынок, ты забыл пейджер дома.

☺☺☺

(Посылается 31 декабря):

Витя! Я должна сообщить тебе очень неприятную новость, пусть это буду я, а не кто-либо другой: Деда Мороза НЕТ!!!

☺☺☺

Новогодние сообщения:

Вася! Не вздумай трогать лобстеров, это на вечер. Поешь хлеба, его много.

Слушай, абонент 71516, бери водки и приезжай к нам! Обещала зайти 34814. Абоненты 72354 и 72355.

Ишь ты, пейджер купил, богатый стал! А на алименты-то денег нету?

☺☺☺

Всем участникам демонстрации собраться для разгона у Министерства внутренних дел.

☺☺☺

Коля, я жду тебя у заднего прохода.

☺☺☺

... И передайте ей это сообщение 5 раз, а то она с первого раза не понимает.

☺☺☺

Однажды фее на пейджер пришло сообщение: "Опоздала к двенадцати домой. Сижу в тыкве. Золушка".

☺☺☺

В темном салоне трамвая:

- Что за бесцеремонность! Чья это рука?

- Тшшшш... Не кричите так. Я могу вынуть руку?

- Почему вы сразу так реагируете? Уж и спросить нельзя, чья рука!

☺☺☺

Дочка матери:

- Знаешь, мама, все мужчины одинаковы.

- Ты права, любимая, но это не значит, что надо это каждый день проверять.

☺☺☺

Поздним вечером сёстры обмениваются впечатлениями о своих парнях, одна говорит:

- Мой парень обращается со мной, как с собакой!

- Так плохо? - удивляется другая. - Он что, тебя бьёт или держит при себе?

- Хуже! Добивается от меня, чтобы была ему верна.

☺☺☺

Муж с женой лежат в постели. Жена:

- Тебе хорошо?

Муж (уверенным голосом):

- Мне - хорошо!

Жена (задумчиво, с сожалением):

- Хорошо тебе!..

Бесплатные объявления

ООО "Ангарский завод низковольтных комплектных устройств"

МЕТАЛЛИЧЕСКИЕ ДВЕРИ • РЕШЕТКИ • СЕЙФЫ ОРУЖЕЙНЫЕ • ТЕПЛИЦЫ

СКИДКИ:
- пенсионерам - 10%
- скидка 5% - на установку решеток жителям «опасных зон» (первый и последний этажи, окна над козырьком и т.д.)
- постоянным клиентам - скидка 2% на любую металлоконструкцию
- «Дисконтная карта» со скидкой 5% - при заказе от 5000 рублей

Кредит - 3 месяца!

Мы позаботимся о вашей безопасности

Полимерная покраска ☎ 57-81-67, 67-50-93 (круглосуточно)

ТЫ САМАЯ очаровательная невеста,
О ТЕБЕ говорит весь город,
ТЕБЕ завидуют подруги,
ТЫ ЧУВСТВУЕШЬ себя королевой,
У ТЕБЯ сногсшибательное платье,
КОТОРОЕ ТЫ ВЫБРАЛА В ФИРМЕ

Аквамарин

Огромный выбор свадебных платьев и аксессуаров вы найдете в фирменных салонах:
86 кв-л, д. 8 (напротив ЗАГСа), **тел.: 53-28-99;**
11 мр-н, д. 7/7А, 6 этаж, «Аквамарин», тел.: 56-02-11;
ТЦ «Баргузин», 3 этаж, «NICOLE»

Тюнингсервис "PIT-STOP"

Постоянным клиентам - скидки!

ТОНИРОВАНИЕ
американской пленкой фирмы "LLumar"
от 2500 руб.

♦ АВТОСИГНАЛИЗАЦИИ
♦ бронирование стекол
♦ РЕМОНТ ПЛАСТМАСС
♦ акустика

тел. 585-331
г.Ангарск, 6 м/н
(за ТД "Пола", террит. шк.№4)
Товар сертифицирован

Ангарская школа бизнеса

Семейный, молодежный отдых на Ольхоне
от 2500 рублей за 8 дней
(проезд, питание, проживание)
Заезды каждую пятницу
Адрес: ул. Маяковского, 31 (59 квартал), тел.. 52-75-97

Профессиональный лицей №34

приглашает выпускников 9 классов получить среднее образование и профессии:
■ наладчика КИПиА,
■ автомеханика,
■ электрогазосварщика,
■ слесаря-ремонтника,
■ повара,
■ бухгалтера.
Обучение 3-4 года.

Тел.: 54-33-22

ООО АТЦ "Каравай"

ТРЕБУЕТСЯ СВАРЩИК

Тел. 52-21-18

☒ Балалайку с самоучителем, запасные струны, самоучитель «Игра на баяне», колки для натяжения струн. Тел. 56-64-56.

☒ Бочки под воду для дачи 200 л, недорого. Тел. 53-13-58, вечером.

☒ Ст. трубы диам. 80 мм, недорого, для гаража. Тел. 53-13-58.

☒ Шланг поливочный, канистры 20 л, фляга 38 л, электроды, бачок поварской 20 л, наждак 200 мм, отверстие 32 мм, сети рыболовные речные, на дачу одеяла ватные, шерстяные, подушки перьевые, матрасовки. Тел. 54-44-39.

☒ Комплект для газовой сварки, редукторы, шланги, недорого. Тел. 53-13-58, вечером.

☒ Мет. ворота для гаража: 2,6х2,2 м, недорого. Тел. 53-13-58, вечером.

☒ Резину шипованную 1 шт., немного б/у (65/70/13) - 700 руб., «Кама 503». Тел. 59-33-12.

☒ Мет. клетку для птиц или грызунов - 200 руб. Тел. 54-57-46.

КУПЛЮ

НЕДВИЖИМОСТЬ

☒ Капитальный гараж, можно недостроенный. Тел. 54-79-38.

☒ Куплю гараж в микрорайонах, квартале. Недорого. Тел. 67-28-85, 65-15-48, вечером.

☒ Гаражи в а/к «Маяк», «Мотор - 1, 2» с теплом. Тел. 54-54-35.

ЗАПЧАСТИ

☒ Велосипед, можно в неисправном состоянии. Недорого. Тел. 67-29-00, выходные дни.

РАЗНОЕ

☒ Фотоаппарат типа «Москва», «Фотокор» и т. д. Тел. 52-83-52.

☒ Имп. цв. ТВ в неиспр. сост., с док. Тел. 59-49-77.

☒ Аттестат о среднем образовании. Пейджер: 56-46-46, аб. 97547.

☒ Краску в/эмульсионную фасадную, сумку-коляску, б/у. Тел. 54-04-05, 54-95-13.

☒ DVD диски с фильмами за 30 руб. (любые) или меняю на в/кассеты, есть 700 м/ф, 2500 фильмов. Тел. 55-44-48.

МЕНЯЮ

☒ 3-комн. ул. пл. (72 кв. м, в г. Арцызе Одесской обл.) на кв-ру в Ангарске или в Иркутске. Тел. 55-28-59, вечером.

☒ 4-комн. хрущ. (72 кв.) на 2- и 1-комн. кв-ры. Тел. 52-72-40.

☒ 3-комн. кр. габ. (106 кв-л, 77,7/48/8, комн. разд., с/у разд., Т, 2 эт., на 2 стороны) на две 2-комн. хрущ., кроме 1 эт. Тел. 52-53-66.

☒ 2-комн. хрущ. в центре (2 эт., комн. смежные, с/у совм., Т, жел. двери, решетки, приватизирована) на квартиру в Иркутске или продам. Тел. 56-38-80.

☒ 2-комн. хрущ. (95 кв-л, Т, Б, 2 эт.) на равноценную в микрорайонах. Тел. 67-30-60.

☒ 2-комн. (18 мр-н) на 1-комн. + доплата. Тел. поср. 52-49-35.

☒ 2-комн. кр. габ.(в центре, 2 эт., Т) на 3-комн. в центре. Тел. 52-42-79.

☒ 2-комн. кр. габ. (центр, 2 эт., тел.) на 3-комн. кр. габ. в центре. Тел. 52-42-79.

☒ 2-комн. секцию (23,8, 5 эт., с/у разд., теплая, солнечная, в малосемейном общежитии, ордерная, 17 мр-н, кухня на 3 хозяина, кладовка, Б) + доплата на неприватиз. квартиру. Тел. 51-10-01, после 18.00.

АРЕНДА

☒ Сдам в аренду гараж в а/к «Сигнал» (17 мр-н), рядом со сторожем, теплый, надолго. Тел. 54-54-35.

Требуется повар в летний лагерь

Тел.: 52-75-97

Юридическо-экономическому агентству А.А. Тихомирова требуются

➢ *ВОДИТЕЛИ*

с личным а/м (иномарки)

Тел.: 53-29-90, 52-93-04

Комитет по управлению муниципальным имуществом администрации Ангарского муниципального образования на основании постановления мэра Ангарского муниципального образования от 06.07.2004 года №2329

объявляет о проведении открытого - по составу участников и закрытого - по форме подачи предложений по цене аукциона по продаже муниципального имущества:

- нежилого помещения магазина, общей площадью 163,1 кв. м, расположенного по адресу: Иркутская область, Ангарск, квартал 206, дом 3, помещение 199 (далее по тексту – **помещение**). На данное помещение Комитетом по управлению муниципальным имуществом заключен договор аренды на срок до 19.08.2007 года, зарегистрированный в Учреждении юстиции по регистрации прав на недвижимое имущество и сделок с ним на территории Иркутской области (№ регистрации 38-01/01-34/2002-549 от 20.09.2003 года). Сумма арендной платы за помещение в месяц составляет 8905,26 рублей (без учета НДС).

Аукцион состоится 17 августа 2004 года в 10 часов 30 минут по адресу: Ангарск, ул. Глинки, 29, каб. 1/2.

Порядок определения победителя – наивысшее предложение по цене за помещение.

Свои предложения по цене участники аукциона подают в комиссию по приватизации в запечатанном конверте в день проведения аукциона.

Начальная цена помещения (в рублях)	Сумма задатка для участия в аукционе составляет 20% от начальной цены помещения (в рублях)
1519500	303900

Сумма задатка для участия в аукционе перечисляется на расчетный счет Управления по экономике и финансам администрации Ангарского муниципального образования: р/с 40204810300000000007 в РКЦ Ангарска, БИК 042505000, ИНН 3801063093, код 04130, в поле «Назначение платежа» указать «Задаток на участие в аукционе». Задаток должен поступить на указанный счет не позднее окончания срока приема заявок.

Договор купли-продажи на помещение заключается с победителем аукциона в течение 5 дней с момента оформления протокола об итогах аукциона.

Победитель аукциона в течение 10 банковских дней с момента подписания договора купли-продажи обязан оплатить стоимость приобретенного на аукционе помещения путем внесения денежных средств на расчетный счет Управления по экономике и финансам администрации Ангарского муниципального образования р/с 40204810300000000007 в РКЦ Ангарска, БИК 042505000, ИНН 3801063093, код 04130, в поле «Назначение платежа» указать «Продажа имущества, находящегося в муниципальной собственности» и представить копию платежного поручения в Комитет по управлению муниципальным имуществом.

Для участия в аукционе необходимо представить:

- для физических лиц - паспорт;
- для юридических лиц:
  * нотариально заверенные копии учредительных документов;
  * копию решения соответствующего органа управления о приобретении имущества (если это необходимо в соответствии с учредительными документами претендента);
  * сведения о доле Российской Федерации, субъекта Российской Федерации, муниципального образования в уставном капитале юридического лица;
  * заявку установленного образца;
  * платежный документ, подтверждающий оплату задатка;
  * - доверенность на право предоставления интересов заявителя (при необходимости);
  * - опись представленных документов в 2-х экземплярах.

Срок окончания приема заявок - 16 августа 2004 года в 15 часов 00 минут.

Срок окончания приема предложений по цене 17 августа 2004 года в 10 часов 30 минут.

Заявки принимаются с момента опубликования информационного сообщения о торгах по адресу: Ангарск, ул. Глинки, 29, кабинет 10.

Телефон для справок: 52-37-29.

Председатель Комитета В.А. ДАНИЛОВ

Кадровое агентство "ВАКАНСИЯ-ИНФОРМ"

● Трудоустройство ● Подбор кадров
● Индивидуальное компьютерное обучение

☎ 530-573, 508-167. Адрес: ул. Чайковского, 1а, офисы №20, №303

Вакансии	Зарплата
Вахтер	от 2000
Разнорабочий	от 2500
Автокрановщик	от 3000
Архитектор	12000
Бармен	от 2500
Водитель (все категории)	от 5000
Водитель с а/м (легковой, микрогрузовиком)	от 7000
Газоэлектросварщик	от 3000 до 15000
Замдиректора по экономике	от 19000
Инженер ПГС	от 3000 до 15000
Инженер по рем. радиооборудования	от 7000
Каменщик	от 7000
Кладовщик	от 6000
Компьютерщик-дизайнер	от 4000
Кондитер (с опытом)	от 3500
Кровельщик	сдельная
Кузнец	сдельная
Маркетолог	сдельная
Машинист холодильных установок	от 6000
Менеджер по продаже	от 4500 до 6000
Менеджер по снабжению	от 4000
Монтажник	от 5000
Монтажник охран. пожарной сигнализации (можно учеников)	от 5000
Начальник ремонтно-строительного отдела	от 8000
Отделочники (евроотделка)	сдельная
Охранник	от 4000
Плиточник	от 5000
Повара	от 3000
Продавец на цветы, автозапчасти, джинсы, мужские костюмы	от 3500
Продавцы (на пром. и на прод. товары)	от 3000
Рабочая на наклейку этикеток (женщ.)	сдельная
Рабочий в цех по производству офисной мебели	от 3500
Сборщик металлоконструкций	от 3000
Сварщики	от 3000
Сервисный инженер по компьютерам	от 3000
Системный администратор	от 7000
Слесарь по ремонту пром. вентиляции	от 5200
Снабженец	от 4000
Специалисты на подработку (плотники, электрики, слесари, репетиторы, уборщицы, няни и т.д.)	договорная
Станочник широкого профиля	от 4000
Страховой агент (Зчел.)	от 4000
Теплоизолировщик	от 5000
Технолог выдувных аппаратов	от 5000
Токарь (4 разряд)	от 4000
Торговый представитель (с личным а/м)	от 10000
Торговый представитель на винно-водочные товары	сдельная
Торговый представитель с личным микрогрузовиком	сдельная
Штукатур-маляр (жен., муж.)	от 8000
Экономист	от 6000
Электрик	от 4000
Электрогазосварщик	от 5500
Электромеханик по лифтам	от 5000
Электромонтер	от 5000 до 6000

Бесплатные объявления

DOLBY Digital surround EX

С 15 июля Родина КИНОТЕАТР

Из 13 в 30

Комедия, мелодрама

Степфордские жены

Комедия, драма, триллер

Ночной дозор

Фантастика, боевик, триллер

Человек-Паук-2

Фантастика, суперблокбастер

Начало сеансов можно узнать по телефону для справок: 65-11-12

ТЕХНОМИР

Вся бытовая техника для вас!

Кредит до 1 года

Первый взнос всего 15%

* Постоянным покупателям - СКИДКИ
* Оплата по пластиковым картам
* Гарантия * Качество * Бесплатная доставка
* Бесплатное подключение техники

19 мр-н, д. 4 (за рестораном «Белые ночи»), т.: 55-94-65

Маг. "Золотой улей" (ул. К. Маркса, д. 23), т.: 52-62-29

Продам два дачных участка в садоводстве "Архиереевка". Есть теплица, вода, свет, насаждения.

☎ 8-22-175-668 (днем); 52-55-08, 53-81-21 (вечером)

«Интех - Сервис»

ТЕЛЕФОНЫ • ФАКСЫ • АТС

- Скидки и подарки
- Кредит
- Работа без выходных
- Безналичный расчет
- Сервис-центр Panasonic

НОВЫЙ АДРЕС

М-н «Олимпиада», 2 этаж, левое крыло. Тел.: 56-78-80

Такси "Ангара"

51-8888

предъявителю купона - скидка 10%

☒ Сдам в аренду производственную базу в черте города. Недорого. Тел. 55-46-63, с 19.00 до 21.00.

☒ Сдам гараж в а/к «Автомото» рядом со сторожем. Тел. 56-06-14, вечером.

☒ Сдам в аренду гараж за автоколонной 1948. Тел. 51-28-09.

☒ Сдам комнату на длительный срок (38 кв-л, 21 кв. м, 1 эт., реш.). Тел. 55-26-87.

☒ Сдам в аренду, продам произв. базу в черте города, недорого, варианты. Тел. 55-46-63, 54-59-38, с 19.00 до 21.00.

☒ Сдам 3-комн. с тел. в 17 мр-не, общ. пл. 76 кв. м. Тел. 51-56-70.

☒ Сдам комнату с тел. одному порядочному человеку. Оплата поквартально. Тел. 51-56-70.

☒ Сдам помещение (5х13, 3 уровня, прилегающая территория), последующая продажа, недорого. Тел. 54-59-38, с 16.00 до 19.00.ъ

☒ Сдам в аренду гараж в а/к «Восток». Тел. 52-57-56.

☒ Семья снимет 2(3)-комн. кв-ру. Оплата договорная. Тел. 67-42-74.

☒ Сдам 1-комн. (85 кв-л, 1 эт., две двери, реш.). Тел. 67-94-57.

☒ Сдам кап. гараж на длительный срок в а/к «Восток» в р-не автостанции (свет, тепло, охрана, мет. ворота, 6,5х3,5 м). Тел. 52-41-05, с 15.00 до 19.00.

☒ Сдаю комнату в 2-комн. кв-ре с хозяйкой (6а мр-н) порядочной девушке. Тел. 56-17-63.

☒ Сдам кап. гараж возле ДОСААФ, 13 мр-н. Тел. 56-19-39.

РАБОТА

☒ Добросовестная женщина средних лет ищет работу вахтера или продавца, охранника, сторожа. Ангарск-30, док. 4670.

☒ Ищу работу репетитора английского языка (на лето). Тел. 55-79-84.

☒ Ищу работу репетитора по английскому, испанскому языкам. Тел. 67-93-38.

☒ Столяр-плотник ищет работу на вечернее время и выходные дни. Тел. 508-910.

☒ Ответственный молодой человек 28 лет ищет работу водителя категории В, С. Опыт работы. Тел. 67-28-65.

☒ Мою окна, убираю помещения. Тел. 51-94-50.

☒ Ищу работу печника, любые печи, камины. Тел. 55-68-79.

☒ Водитель (категории А, В, С, 33 года, стаж) ищет работу с достойной оплатой. Тел. 61-45-11.

☒ Ищу работу. Водитель 1 класса. Личной машины нет. Тел. 55-28-61, после 19.00, спросить Геннадия.

☒ Шью детскую одежду, вяжу, реставрирую. Тел. 67-83-41.

☒ Ищу работу вахтера-сторожа. Тел. 55-86-78.

☒ Плотник ищет работу на выходные дни и вечера. Тел. 65-14-47.

СООБЩЕНИЯ

☒ Кошечка, 1,5 мес., дымчатого цвета ищет добрых и любящих хозяев. Тел. 51-48-24.

☒ Отдам черных котят в хорошие руки, 1,6 мес. Адрес: 95-13-38, вечером.

☒ 27 июня потерялся французский бульдог (кобель) черный, с белой грудкой, был в поводке и ошейнике. Просьба вернуть за вознаграждение. Страдают дети и семья. Тел. 55-08-38.

☒ В связи с отъездом отдам в добрые руки красивую маленькую собачку, 1 год, девочка. Тел. 51-79-44.

☒ Отдам в хорошие руки двух очаровательных котят, белого и серого. Тел. 56-06-14.

☒ Отдам в добрые руки щенка от маленькой собачки (мальчик, 3 мес., умный, общительный, весь белый). Тел. 54-12-40.

☒ Отдам щенков дворняжки. Тел. 61-50-73.

☒ Отдам в добрые руки дымчатых котят-персов, 1,5 мес., приучены к туалету. Тел. 54-07-38.

БЛАГОДАРНОСТЬ

☒ Большое спасибо молодому человеку за то, что он оплатил стоимость билета в трамвае (маршрут №5), так как я оказалась без денег в трудной ситуации. О. Р. Панфилова

РАЗНОЕ

☒ Буду ежемесячно помогать деньгами престарелому человеку с целью унаследования квартиры. Оформление договора через нотариуса. Тел. 54-95-13.

Кадровое агентство **Успех**

ПОДБОР ПЕРСОНАЛА

ТРУДОУСТРОЙСТВО

94 кв-л, д.30 (д/у за магазином "Белый аист")

тел.: 53-50-31, факс: 53-50-29

СПЕЦИАЛЬНОСТЬ	ЗАРПЛАТА(РУБ.)
Гл. бухгалтер (произв-во, торговля)	от 10000
Гл. бухгалтер (производство)	7000
Гл. бухгалтер (строительство, лизинг, до 35 лет)	от 6000
Зам гл. бухгалтера (1С, налоги)	7000
Бухгалтер-экономист (фин. планир., 1С:Торговля)	7000
Бухгалтер (В/О, общая бухгалтерия)	от 8000
Бухгалтер (1С, до 35 лет, дети)	от 5000
Бухгалтер (В/О, бюджет, опыт)	от 5000
Водитель (В, С, Д, Е)	5000
Водитель электропогрузчика (опыт, удостоверение)	4000
Вулканизаторщик (запись в труд. или удостоверение)	5000
Газорезчик (опыт, удостоверение)	300р.за тонну
Дизайнер (Corel, 3D-MAX, Photoshop, до 35 лет)	от 5000
Зав. производством в кондитерский цех	от 5000
Замдиректора по производству (В/О, строит.)	от 10000
Инженер-электронщик (В/О, опыт - 3 года)	от 5000
Инженер-программист (базы данных)	от 7000
Контролер (жен., до 45 лет)	от 3500
Кассир (ПК, до 40 лет, В/О, опыт)	от 4000
Кассир (опыт в банке, до 42 лет)	4000
Кредитный инспектор (В/О, 27-45 лет)	от 6000
Логистик (В/О, 1С:Торговля, до 35 лет)	8000
Маркетолог (опыт, В/О-маркетинг)	8000
Менеджер категорийный (1С, В/О)	от 5000
Менеджер торг. зала (1С, В/О)	5000
Менеджер по рекламе (коммуникаб., до 35 лет, В/О)	от 4000
Менеджер по сбыту/снабжению	от 6000
Маляр по металлу	от 5000
Мастер горных работ (опыт, спец. образ.)	5000
Механик по оборудованию	6000
Начальник отдела закупок (продукты, до 35 лет)	от 5000
Начальник АСУП	от 15000
Начальник строительного участка (В/О, а/м, до 45 лет)	от 10000
Начальник энергоцеха	8000
Начальник ремонтно-строит. отдела (до 45 лет)	7850
Нач. отдела сбыта (В/О, опыт, до 40 лет)	от 8000
Няня	договорная
Оператор на ПК (В/О, наличие детей, 30-32 года)	от 6000
Офис-менеджер (В/О, до 30 лет)	4000
Охранник (муж., 25-35 лет)	от 4000
Программист (1С, В/О, до 40 лет)	от 5000
Повар 3 р. (опыт от года, до 40 лет)	от 4000
Продавец-консультант (кожгалантер., постел. белье)	от 4000
Продавец (прод. товары, опыт, сан/кн.)	от 4000
Продавец-консультант (пром. тов., опыт.от 20 лет)	от 3000
Плотник-упаковщик	4000
Риэлтер (а/м, В/О)	от 7000
Руководитель сервисного отдела	сдельная
Секретарь-референт (юриспруденция, делопроизв.)	от 4000
Сторож	150-200 в см.
Специалист сервисного отдела (ПК, до 35 лет)	сделка
Специалист фин. группы (опыт 3 г., В/О, 23-35 лет)	от 5000
Системный администратор-программист (опыт)	7000
Слесарь по ремонту технолог. оборудования 6р.	6000
Товаровед (прод., В/О, опыт)	от 5000
Торговый представитель-грузчик	от 5000
Торговый представитель (а/м, опыт)	от 10000
Токарь 5-6 р.	от 7000
Ученики на разные муж. работы	сдельная
Уборщица	3000
Уборщица в офис (25-30 лет)	4000
Электрик 4, 5 р. (до 50 лет)	6000
Экономист (В/О, 1С, до 33 лет)	8000
СТАЖИРОВКА ДЛЯ СТУДЕНТОВ 3-5 КУРСОВ	3 НЕДЕЛИ

СЛУЖБА РИТУАЛЬНЫХ УСЛУГ

АИДА

☎ 54-37-20

Транспортировка умерших в морг. Изготовление цветных фотоовалов - гарантия 20 лет. Изготовление портретов на мраморе и их хранение. Благоустройство могил.

Бесплатное захоронение и бесплатная установка памятников участникам ВОВ.

Минимальная стоимость захоронения - 3500 рублей.

АДРЕСА ЖЕЛТЫХ ЯЩИКОВ:

магазин "Диона", 7 микрорайон, дом 4/4а,
магазин "Гран", 13 микрорайон, дом 12,
магазин "Продукты", ул. Мира, дом 30,
магазин "Весенний", 61 квартал, дом 16,
магазин "Булочка", 188 квартал, дом 10а,
магазин "Фирменный", 215 квартал,
магазин "Изюминка", 94 квартал, дом 1,
супермаркет "Континент", 278 квартал, дом 3,
супермаркет "Континент", 7а микрорайон, дом 8,
супермаркет "Юбилейный", 11 микрорайон, дом 4,
супермаркет "Виктория", ул. Ворошилова, дом 10.

ТАКОЙ ВОТ АНЕКДОТ!

В первом классе школы дети учатся писать. Учительница:

- Танечка! Что ты вчера делала после школы?

Танечка:

- Играла в песочнице.

- Умница, Танечка! Иди к доске и напиши "ПЕСОК". Петечка! А ты что вчера делал?

Петечка:

- А я вчера играл с Танечкой. У меня был совочек.

- Молодец, Петечка! Иди и напиши на доске "СОВОК". Муталиб Саид ибн Ахмед Бей! А ты что вчера делал?

- Я пытался поиграть с ними, но они назвали меня чучмеком и забросали камнями!

Учительница:

- Безобразие! Это же вопиющая дискриминация и унижение человеческого достоинства! Муталиб Саид ибн Ахмед Бей! Иди к доске и напиши 100 раз, чтобы видели все: "ВОПИЮЩАЯ ДИСКРИМИНАЦИЯ И УНИЖЕНИЕ ЧЕЛОВЕЧЕСКОГО ДОСТОИНСТВА".

☺☺☺

Ночью гаишник останавливает горбатый запорожец. Глянул, а там 17 пьяных в дрова мужиков. Он настолько обалдел, что и штрафовать не стал. Только, говорит, чтоб завтра в том же составе ко мне трезвыми явились. Наутро начинают утрамбовываться в машину, 16 влезли, а 17-й, хоть убей, никак. Водитель и спрашивает:

- Слушай, а может быть, тебя с нами не было?

Семнадцатый (возмущенно):

- Здрасте! А кто ж вам вчера на баяне играл?

☺☺☺

У человека всегда должно быть горячее сердце и холодное пиво.

☺☺☺

Чтоб не будить сомнения струну, не оставляйте женщину одну...

☺☺☺

Сегодня встал не с той ноги, и она застряла между стеной и кроватью.

☺☺☺

Муму была буль-терьером.

☺☺☺

- Мы с моей женой были так счастливы первые 20 лет.

- А что же стало потом?

- Потом мы, к сожалению, встретились.

☺☺☺

Встречаются два приятеля.

- Слушай, как тебе удается вот уже столько лет жить так дружно со своей женой?

- Очень просто: по утрам она делает все, что она хочет, а вечером я делаю все, что хочет она...

КУПОН БЕСПЛАТНОГО ОБЪЯВЛЕНИЯ

Отметить нужное

- ☐ ПРОДАМ
- ☐ МЕНЯЮ
- ☐ КУПЛЮ
- ☐ УТЕРЯ
- ☐ РАЗНОЕ
- ☐ АРЕНДА
- ☐ ЗНАКОМСТВА

Заполнять печатными буквами

ФИО, контактный телефон для уточнения (не публикуются):

665831, АНГАРСК-31, А/Я 6423, "Вся неделя. Ангарск"

ПРЕДВАРИТЕЛЬНЫЙ ПРОГНОЗ на 15 - 18 июля

17 июля. Андрей Налива. Озими в наливе, греча на всходе. Среди лета появляются на деревьях желтые листья - к ранней осени и зиме. "На Андрея-батюшку - овес до половины дорос". "Овес в кафтане, а на грече и рубахи нет".

15 июля. Температура днем +39^0, ночью +28^0.

16 июля. Температура днем +31^0, ночью +26^0.

17 июля. Температура днем +28^0, ночью +18^0.

18 июля. Температура днем +23^0, ночью +18^0.

НЕБЛАГОПРИЯТНЫЕ ПО ГЕОФИЗИЧЕСКИМ ФАКТОРАМ ДНИ

15 июля с 11 до 13 часов
17 июля с 12 до 14 часов
21 июля с 14 до 16 часов
29 июля с 10 до 12 часов

ТАКОЙ ВОТ АНЕКДОТ!

Поставили на пост молодого гаишника: мол, вот твое рабочее место. Стой здесь и следи за движением... Стоит он неделю, вторую. Все делает по-честному, взяток не берет, ни к кому не придирается и т.д. Но вот проходит месяц - пора уже и зарплате появиться, а ее все нет. Проходит еще месяц - все равно зарплаты нет. Инспектор уже волнуется, приходит к своему командиру и говорит:

- Товарищ майор, что такое? Второй месяц работаю, а денег нет...

Мне же семью кормить надо!

Майор в ответ:

- Да? Ну пойдем на твой пост, проверим...

Приходят. Майор сразу фуру останавливает и к чему-то придирается.

Водитель, чтобы отделаться, достает ящик фруктов из фуры, ставит его и уезжает. Майор тут же поворачивается к инспектору:

- Вот! За 10 минут на день еды твоей семье, а мне твою зарплату целый месяц ждать надо!

Муж и жена собираются в отпуск. Жена:

- Детей отправим к маме, собаку и попугая отдалим тете Фене, а кошку возьмет дворник...

Муж, задумчиво:

- Если в квартире будет так тихо, зачем вообще куда-то уезжать?

СУПЕРСКАНВОРД

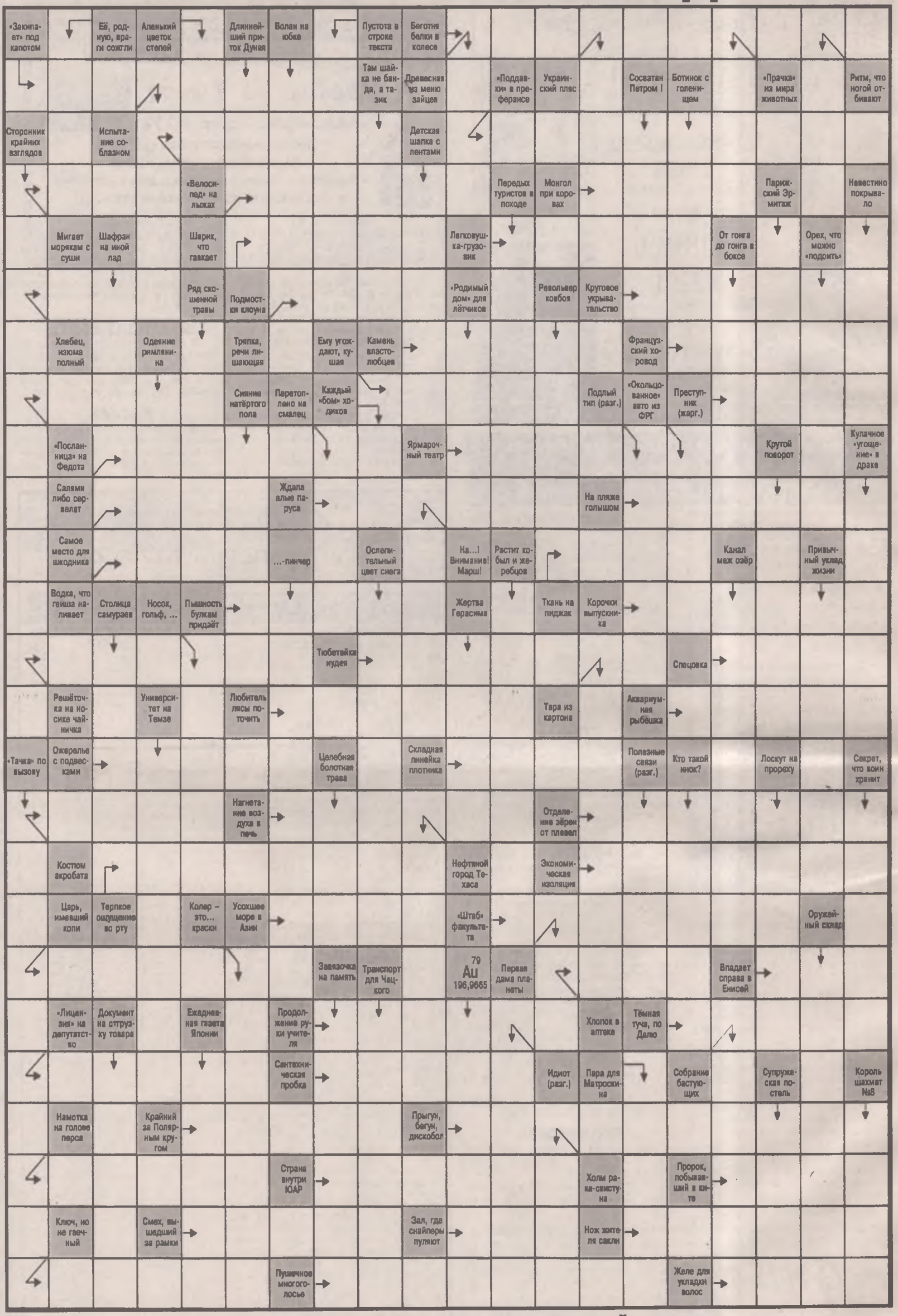

ОТВЕТЫ НА КРОССВОРД, ОПУБЛИКОВАННЫЙ В №49

ПО ГОРИЗОНТАЛИ: Тимошенко. Купальник. «Максим». Велокросс. Соло. Апрош. Кейс. Резак. Шпик. Раса. Люкс. Авизо. Табу. Бизнес. Спор. Гаврош. Сговор. Подать. Базар. Иск. Асанова. Лимит. Корм. Земля. АМО. Зима. Пси. Ухаб. Такт. Бубна. Орда. Гуру. Вена. Вершок. Вольер. Жабо. Мина. Перила. Раджа. Спартанец. Рубин. Метод. Титов. Норов. Кулеш. Росомаха. Вигвам. Салат. Локон. Ринг. Кожа. Дервиш. Варна. Караван. Скрепа. Клон. Фонд. Ракета. Текст. Мадейра.

ПО ВЕРТИКАЛИ: Трапеза. Офис. Навоз. Облик. Кукиш. Пролив. Лиса. Недра. Крыша. Морковь. Лес. Просо. Осло. Слуга. Афиша. Пасс. Кино. Юнга. Тупица. Боб. Приам. Ракия. Атом. Графит. Ввоз. Дуло. Зло. Рампа. Стих. Вещун. Изумруд. Кабуки. Лен. Мурка. Магомаев. Скульптор. Фаворит. Тува. Берет. Барин. Абзац. Вепрь. Жернов. Неон. Разум. Лемех. Анималист. Жмот. Доза. Военком. Коп. Лановой. Шаланда. Огарок. Канапе. Мошка. Совет. Тракт. Гана. Кафе. Жанр. Дар. Рак.

Газета "Вся неделя. Ангарск ". Свидетельство ПИ №13-0144 от 28.12.2000 г.
Газета "Ангарский пенсионер". Свидетельство ПИ №13-0143 от 28.12.2000 г.
Учредитель ЗАО "Панорама". Главный редактор Елена ЮДИНА
Газета зарегистрирована Восточно-Сибирским региональным управлением по печати

Подписной индекс 51516
Адрес редакции: г.Ангарск.13 м-н. дом 10.
Адрес для почтовых сообщений: 665831, г.Ангарск- 31, а я 6423. Тел.: 56-05-88. E-mail: nedelya@imail.ru
Газета отпечатана в ОАО "Ангарская городская типография". ул.Мира. 18 ПЛР №040324
Тираж 15500 экз. Номер заказа 4056
Подписано в печать 14.07.2004г. в 00.00

• Мнение авторов не обязательно совпадает с мнением редакции.
• Рукописи и письма не рецензируются и не возвращаются.
• Редакция не несет ответственности за достоверность содержания рекламных материалов и бесплатных объявлении.
• Материалы, помеченные знаком R , являются рекламои.

2 000016 113013