Подробности

Абсолютно субъективный еженедельник

РЕКОМЕНДОВАННАЯ ЦЕНА 8 РУБ.

№44 (687) 8 ноября 2012 г.

В эти дни 30 лет назад Стр. 6

Подводим итоги Стр. 28

фотоконкурс

УЛЁТНЫЙ КАДР 2

А мне летать охота...

☎ 52-55-55
БВК 790
Такси Питер FM
8-964-109-34-50
8-914-007-10-41
8-901-640-77-90
Аренда лимузина
Грузоперевозки
Эвакуатор
Обогрев машин. Предъявителю купона - скидка 10 %
Приглашаем водителей с личным а/м и без, диспетчеров

СЛУЖБА ЗАКАЗА ТАКСИ Maxim
55-55-55
БВК 555
Online заказ taximaxim.ru
Мы приглашаем водителей с легковыми и грузовыми автомобилями
Мы гарантируем
- доход 90% от суммы заказа
- свободный график работы
- отсутствие плана за смену
- работу без рации
- совмещение с основной работой

РемонтСтройМонтаж
6 лет доверия!
УСТАНОВКА И РЕГИСТРАЦИЯ
Нас советуют друзьям!
СЧЁТЧИКОВ ВОДЫ
Оформляем документы на получение компенсации!!!
Счетчики SAYANY до 130°С
Замена труб
гарантия 4 года
рассрочка
Опломбировка и Оформление всех документов ЭНЕРГОСБЫТ, ВОДОКАНАЛ. СТОКИ у Вас дома в момент установки
632-600
630-600

Чт	Пт	Сб	Вс	Пн	Вт	Ср
8	9	10	11	12	13	14
Облачно, временами снег	Облачно, временами снег	Ясно	Облачно	Переменная облачность	Облачно	Облачно, временами снег
-2	-6	-9	-9	-6	-5	-6
-8	-12	-15	-19	-15	-13	-10

ОАО «АНГАРСКОЕ УПРАВЛЕНИЕ СТРОИТЕЛЬСТВА»
ПРОДАЕТ
ТЕПЛЫЕ ГАРАЖИ

в подземном гараже во дворе дома № 5 32 м-на г. Ангарска.
Обращаться по адресу: 7а м-н, дом 35, ОАО «АУС», каб. 210, 212.
☎ 684-575, 697-038, 697-327.

РАЗМЕСТИТЬ ОБЪЯВЛЕНИЯ В ГАЗЕТЕ «ПОДРОБНОСТИ» ЛЕГКО И ПРОСТО - ЗВОНИ
630-770
с мобильного БВК 7770 (звонок бесплатный).

ПОДРОБНОСТИ
Абсолютно субъективный еженедельник

ПОЗДРАВЛЯЕМ!

УВАЖАЕМЫЕ СОТРУДНИКИ И ВЕТЕРАНЫ УВД!

Сердечно поздравляю вас и весь личный состав городского управления внутренних дел Ангарска с профессиональным праздником – Днем полиции

Вы призваны защищать жизнь, здоровье, права и свободы граждан России, охранять общественный порядок и противодействовать преступности. Нередко это сопряжено с опасностью для вашей жизни, с ненормированным рабочим днем, который может продолжаться не только дни, но и недели

Самые тёплые поздравления – женщинам в милицейских погонах, которые несут на хрупких плечах тяжёлый груз ответственности за человеческие судьбы. Благодарим вас за верность долгу, профессионализм, мужество и сотрудничество.

Пусть примут слова благодарности и ваши семьи, которые вместе стойко переносят все тяготы вашей работы.

. Желаю здоровья и успехов в вашем нелегком деле, семейного благополучия, уверенности в достижении намеченных целей.!

Виктор СЕРЕДКИН,
генеральный директор
ОАО «Ангарское управление строительства».

УВАЖАЕМЫЕ СОТРУДНИКИ И ВЕТЕРАНЫ ОРГАНОВ ВНУТРЕННИХ ДЕЛ!

Поздравляем вас с профессиональным праздником!

На полицию возложена очень ответственная задача по обеспечению законности, правопорядка, защите граждан от преступных посягательств, а также работа по профилактике правонарушений.

Служба в органах внутренних дел требует серьезной профессиональной и физической подготовки, безукоризненного следования закону, это необходимо, чтобы противостоять преступности и сохранить доверие и уважение людей. Граждане должны быть уверены, что они всегда найдут у вас помощь и поддержку, что их права, законные интересы, имущество надежно защищены силой и властью государства.Таким доверием нужно дорожить и укреплять его каждодневным исполнением своего служебного долга!

От души желаем вам успехов в службе, крепкого здоровья, бодрости духа, уверенности в завтрашнем дне! Пусть рядом с вами всегда будут надежные друзья, а дома ждут родные, любимые люди!

Служите честно, чтобы вашими делами и поступками могла гордиться российская полиция и жители города Ангарска и Ангарского района.

Глава города Ангарска
Владимир ЖУКОВ,
И.п. мэра Ангарского
муниципального образования
Светлана КАЖАЕВА.

ПРИЗНАНИЕ

НИКТО НЕ ЗАБЫТ

Мероприятие по итогам работы территориальной избирательной комиссии, окружных, участковых избирательных комиссий на выборах в городе Ангарске, МО Мегет, МО Савватеевка, МО Одинск, состоявшихся 14 октября, прошло 1 ноября, в ДК «Энергетик».

– Примите слова признательности за ваш труд, требующий профессионализма, высокой квалификации, целеустремленности и энергии, – сказал в приветственной речи глава города Владимир Жуков. – Во время прошедших выборов вы работали честно и по совести, поздравляем вас с завершением избирательной кампании.

Представители нового депутатского корпуса также поблагодарили членов участковых избирательных комиссий за поддержку, оказанную во время предвыборных кампаний.

Перед собравшимися выступили председатель Думы города Ангарска Андрей Истомин, председатель Общественной палаты АМО Анатолий Боринский, которые отметили слаженную и конструктивную работу избирательных комиссий города Ангарска и сельских поселений. Благодарственные письма главы города за четкую и слаженную работу по организации и проведению муниципальных выборов получила председатель Ангарской избирательной комиссии Валентина Мазина, заместитель председателя АТИК Владимир Волков и еще 128 председателей и членов избирательных комиссий.

НА КОНТРОЛЕ

ОПЕРАЦИЯ «МЯСО»

В целях обеспечения качества и безопасности мяса и иной продукции животного происхождения, пресечения несанкционированной торговли указанной продукцией с 12 ноября по 12 декабря 2012 года на территории Ангарского муниципального образования будет проходить месячник качества указанной выше продукции. Об этом сообщили в отделе по торговле, ценообразованию и тарифам администрации АМО.

В период проведения месячника будут проведены проверки и рейды с участием специалистов органов местного самоуправления, федеральной службы по ветеринарному и фитосанитарному надзору, территориального отдела Роспотребнадзора, сотрудников УМВД.

«Отдел по торговле, ценообразованию и тарифам администрации АМО организует горячую линию. По телефонам: 53-57-72; 53-57-63 можно сообщить о фактах нарушения торговли мясом», - сообщила начальник отдела Наталья Тюменцева.

Кроме того, по вопросам, связанным с реализацией и качеством мяса и иной продукции животного происхождения, можно обратиться в отдел по торговле, ценообразованию и тарифам администрации Ангарского муниципального образования по адресу: г. Ангарск, 86 квартал, дом 14-а с 08-00 до 17-00 (перерыв с 12-30 до 13-30) в рабочие дни.

РАЗЪЯСНЕНИЕ

Антон МЕДКО ПО-ПРЕЖНЕМУ РАБОТАЕТ

Слухи и публикации в одной из городских газет о том, что «Антон Медко уже несколько дней не является главой администрации АМО», не соответствуют действительности. Сложившуюся ситуацию прокомментировала и.п. мэра АМО Светлана Кажаева.

- В отставку главу администрации Антона Медко я не отправляла. Такое решение приняла Дума АМО большинством голосов. История началась 25 сентября, когда утверждалась повестка очередного заседания Думы. Оппозиционная группа депутатов «Открытое мнение» (А. Городской, В. Зеленцов, А. Горобец, В. Иванец) и коммунисты (С. Бренюк, Д. Надымов, И. Агафонов) в лице депутата Иванца В.С. предложила внести в повестку вопрос об отмене решения Думы района, которая ранее назначала Медко на эту должность. Я и депутаты Олег Тюменев, Наталья Бреус, Павел Жуков, Александр Нужин и Ирина Ермакова голосовали против данного решения, потому что оно изначально является незаконным. Но поскольку в ходе заседания депутаты покинули зал, не поставив председательствующего в известность, кворума не стало, поэтому был объявлен перерыв в заседании Думы до 11 октября.

В рамках регламента работы Думы мэр АМО в течение 10 дней после того, как было завершено заседание Думы, обязан подписать принятое депутатами решение. Так как в настоящее время я исполняю полномочия мэра, соответственно, я должна была подписать этот документ. Но предварительно отправила письмо в прокуратуру с просьбой пояснить, обязан ли мэр подписывать такой документ. Из ответа прокуратуры следовало, что мэр обязан подписать решение Думы АМО, в противном случае его обяжет это сделать суд. После подписания этого решения я вторично обратилась в прокуратуру с вопросом: на основании принятого решения Думы АМО обязан ли мэр расторгнуть трудовые отношения с главой администрации А.А.Медко. Пока из прокуратуры ответ не получен. При этом юристы администрации и Думы считают, что такое расторжение трудового договора незаконно. Следовательно, действующий глава администрации АМО Антон Медко по праву исполняет свои полномочия.

Антон Медко в рамках действующего законодательства имеет полное право подать в суд и обжаловать в судебном порядке решение Думы. Что он и сделал. И я нисколько не сомневаюсь, что суд он выиграет.

То, что у нас оппозиционные депутаты создают такие прецеденты, к сожалению, стало уже системой и нормой. Например, не принимали решения по снятию полномочий депутата с Владимира Жукова, избранного 14 октября главой города. Видимо, посчитали, что Владимир Валентинович после такого вот «запрета» сможет вступить в полномочия главы города только по истечении месяца. Но оппозиционные депутаты, оказывается, плохо читают законы: Владимир Валентинович приступил к своим полномочиям так, как это требует действующее федеральное и местное законодательство - через неделю после победы на выборах. Из прокуратуры пришёл ответ, что такое депутатское решение незаконно и квалифицируется как «бездействие Думы». Ведь Жуков в установленные законодательством сроки уведомил о необходимости сложения с себя полномочий депутата и мэра в связи с избранием его главой города Ангарска. А то, что оппозиционная сторона не желает этого делать, как раз и говорит о том, что депутаты бездействуют.

Хотелось бы объяснить ангарчанам, какова на сегодняшний день ситуация в Думе АМО. Свободна должность мэра, его предстоит выбирать из числа 14 депутатов. Предложения есть, данное кресло хотят занять многие. Это нормально. Но если мы не придём к единому мнению, работа Думы будет парализована, и нам останется один выход – распустить Думу, после чего будут назначены новые выборы. Хотелось бы, чтобы на это место претендовал человек, который готов развивать территорию в интересах населения.

Начало процедуры по выборам мэра – 18 ноября, т.е. в месячный срок с даты сложения полномочий предыдущего мэра. Окончание выборов законодательством не определено. Выборы проводятся тайным голосованием. Претенденту необходимо набрать десять голосов «за» из численного состава Думы. Если такого количества голосов никто из претендентов не наберет, значит, не будет мэра и последующих заседаний Думы тоже не будет. И бюджет мы не примем, что отрицательно скажется на развитии территории. Поэтому надо уметь слышать и понимать друг друга. Если цель и задача у всех депутатов одна – работать на благо развития территории, мы должны услышать друг друга и принять разумное решение. Если вместо этого депутаты будут играть в политические игры - положительного результата не будет. Сегодня шесть депутатов районной Думы работают на созидание и развитие территории. Они предложили группе депутатов-коммунистов услышать их. Посмотрим, что получится.

Сейчас самое важное - чтобы Дума была работоспособной. Человек, который придёт на пост мэра, должен быть действительно нацелен на объединение города и района. И вторая его задача - приложить максимум усилий для принятия грамотного и адекватного трёхлетнего бюджета.

Подготовлено по материалам официальных сайтов администрации АМО и г. Ангарска.

ДИАЛОГ

ОБРАТИМ ВНИМАНИЕ НА ЭНЕРГОСБЕРЕЖЕНИЕ

Общие моменты реализации Федерального закона РФ от 23 ноября 2009 г. № 261-ФЗ «Об энергосбережении и о повышении энергетической эффективности и о внесении изменений в отдельные законодательные акты Российской Федерации» на территории обсуждали сегодня, 2 ноября, на пресс-конференции в администрации города Ангарска.

Напомним, данный закон направлен на создание правовых, экономических и организационных основ стимулирования энергосбережения и повышения энергетической эффективности.

В мероприятии приняли участие глава города Ангарска Владимир Жуков, заместитель главы администрации района Любовь Субботина, начальник Департамента ЖКХ и строительства администрации города Ангарска Василина Шунова, заместитель начальника ДЖКХ Елена Чабанова и представители инновационной компании ООО «ЭНКОМ» (Улан-Удэ): начальник юридического отдела Батодалай Багдаев и заместитель генерального директора по производству Сергей Соболев.

Администрации города и района рассматривают возможность внедрения инновационных технологий, позволяющих эффективно реализовывать на территории федеральный закон об энергосбережении. Согласно прогнозам, тарифы в Иркутской области будут неизбежно расти, поэтому глава города Владимир Жуков рассматривает меры, которые помогут предупредить эту проблему. Сейчас обсуждается необходимость исполнения мероприятий, которые позволят минимизировать затраты ресурсоснабжающих организаций, тем самым сократив расходы потребителей.

Так, например, благодаря внедрению автоматизированных информационно-измерительных систем коммерческого учета электроэнергии (АИИС КУЭ) можно значительно снизить расходы населения на электроэнергию. Эта система позволяет получать оперативную информацию о потреблении электроэнергии и возможных хищениях.

АИИС КУЭ позволяет вести учет по всем видам носителей: электро-, теплоэнергии, водоснабжению.

Экономический эффект достигается посредством точного учета электроэнергии и его автоматизации, которые позволяют эффективно заниматься энергосбережением. К примеру, благодаря АИИС КУЭ можно точно определить наиболее энергоемкие технологические процессы и перенести работу соответствующего оборудования на ночные часы, либо снизить потребление электроэнергии, изменяя технологию данных процессов.

Такую систему предлагают установить представители ООО «ЭНКОМ», которые готовы поделится накопленным и отработанным в Улан-Удэ опытом.

- Эта система позволяет сэкономить значительные средства в рамках уже существующих тарифов и дает существенный резерв для дальнейшего сдерживания тарифов и модернизации инфраструктуры ЖКХ, - пояснил Батодалай Багдаев. - Преимущество АИИС КУЭ заключается в том, что она практически исключает хищения, например, после установки системы в частном секторе Улан-Удэ, потери энергии снизились в среднем с 33 (в Ангарске эта цифра составляет 26 процентов) до 3 процентов, то есть экономический эффект сразу составил 30 процентов.

Подчеркнем, что внедрение системы не потребует от населения дополнительных затрат, поскольку ее установка окупится в рамках существующего тарифа, который ангарчане уже оплачивают. Экономическая эффективность позволяет окупить установку АИИС КУЭ за 5 лет. Таким образом, жители города, продолжая оплачивать услуги ресурсоснабжающей организации, получат общедомовые счетчики, АИИС КУЭ и модернизацию сетей.

Как подчеркнули представители инновационной компании, проект не предполагает привлечения бюджетных ассигнований, средств населения и не влечет повышения тарифов. Напротив, он дает существенный ресурс для долговременного сдерживания, а впоследствии снижение тарифов.

Пресс-служба администрации города Ангарска.

Полина БАСС
- 20 кг
- Методика реально работает и не требует гигантских усилий, но тем не менее нужна устойчивая мотивация, понимание ради чего все это нужно — цель. До методики работала дома, стеснялась общения, депрессия, головные боли, ощущения, что все веселое и радостное мне недоступно. После: новая работа в молодом коллективе, танцы, активная жизнь. Уменьшились головные боли, повысился жизненный тонус, легко бегаю, двигаюсь, каждый день — радуюсь жизни.
Ближайшая группа 13 ноября.
Запись на консультацию по ☎ 63-08-03
ЦЕНТР ДОКТОРА ГАВРИЛОВА
НОВЫЕ ТЕХНОЛОГИИ СНИЖЕНИЯ ВЕСА
Адрес: 29 м-н, дом. 26
www.doctorgavrilov.ru
реклама
ИМЕЮТСЯ ПРОТИВОПОКАЗАНИЯ. НЕОБХОДИМО ПРОКОНСУЛЬТИРОВАТЬСЯ СО СПЕЦИАЛИСТОМ

Реклама
с 8 по 18 ноября
ТД Колхозный рынок
Выставка-Продажа
Башкирский МЁД
от 300 руб. за кг.
10 - 19 ч.
г. Ангарск, 254 квартал, д. 3 (ул. Декабристов)
тел. 8-905-976-5862
ИП Кушн

АНОНС

РУКОПАШНЫЙ БОЙ

Фестиваль боевых искусств «КУНГ-ФУ – 2012» пройдёт в нашем городе в середине ноября.

Парад участников, открытие фестиваля, визитные карточки каждой команды, бои по каратэ, кикбоксингу, тайскому боксу и ушу-саньда состоятся в пятницу, 16 ноября, во Дворце культуры «Энергетик». В Ангарск приедут более полутора сотен спортсменов различных возрастов из восьми регионов Восточной Сибири. Как всегда ожидается бескомпромиссная и жёсткая борьба между командами городов Усть-Илимска, Братска, Саянска, Усолья-Сибирского, Иркутска и Ангарска.

Старшие тренеры и наставники планируют провести мастер-классы по рукопашному бою, айкидо и дзюдо. Судить соревнования будут мастера спорта международного класса, известные бойцы, чемпионы России и Кубков Европы и Азии по восточным единоборствам. Для гостей и участников праздника готовится и развлекательно-познавательная программа, в фестивале примут участие эстрадные и вокальные коллективы Ангарска. Начало праздника в 19 часов.

Филипп НАЗАРОВ.

ПРЕДЛОЖЕНИЕ

Гнутые фасады
Новинка от фирмы «МЕБЕЛЕВИЧ»

Совсем недавно в «МЕБЕЛЕВИЧЕ» появились две новых, весьма востребованных услуги, - изготовление гнутых мебельных фасадов из МДФ и столешниц из искусственного камня.-

Изготовление фасадов из МДФ - это не только эстетика помещения, но и масса других преимуществ. Такие фасады устойчивы к влаге и перепадам температуры, удобны в эксплуатации, прочны и надежны. МДФ на сегодняшний день экологически чистый материал, то есть, в нем отсутствуют вредные вещества, влияющие на здоровье человека.

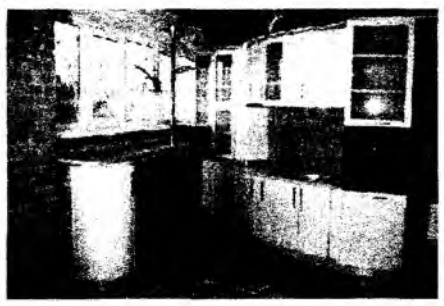

Гнутые фасады часто называют радиусными. Как правило, это прочное скругленное полотно, выгнутое под определенным углом. На это полотно по сложным технологиям наносятся акриловые красители и лаки с последующей полировкой.

В -МЕБЕЛЕВИЧЕ- вам предложат большой спектр цветов и оттенков красок, разнообразные эффекты окрашивания (хамелеон, перламутр, жемчуг; матовый, глянец).

Где хороши такие фасады? Да практически везде! На кухне, в гостиной и спальне. Гнутые двери шкафов, тумб и комодов становятся яркими элементами любой комнаты. Из модулей с выпуклыми и вогнутыми фасадами можно построить совершенно необычную композицию - без единого острого угла!

Многолетний опыт работы сотрудников "МЕБЕЛЕВИЧА" и высокий уровень профессионального мастерства позволяют выполнять любые задачи, которые ставят клиенты. Именно для удобства клиентов запущено и изготовление красивых столешниц из искусственного камня. Они идеальны для кухни, так как легко справятся с любыми загрязнениями, выдержат механическую и термическую нагрузку, их нельзя даже поцарапать

Напомню, что эти решения благодаря фирме «МЕБЕЛЕВИЧ», стали доступны практически для каждого

Мария ПАВЛОВА.

Мебелевич
Тех, кто хочет жить в интерьере своей мечты, салон «Мебелевич» ждет по адресу: ул.Чайковского, ТД «Радуга», 2 этаж, тел. 63-63-61.
ТД "Европейский", 22 микрорайон. Тел.: 68-37-37 ®

Александр ПАШКОВ
Политический обозреватель

РАЗОГНАТЬ ВСЮ ЭТУ БОГАДЕЛЬНЮ

Мы уже привыкли к тому, что районные депутаты на заседания своей Думы собираются часто. Очень часто. Внеочередные заседания созываются чаще, чем официальные, к этому мы тоже привыкли. Каждое заседание, официальное оно или неофициальное, в обязательном порядке преподносит нам ожидаемо неприятные сюрпризы. И к этому мы также уже привыкли.

Вот и прошедшее в минувший вторник, 6 ноября, внеочередное заседание Думы Ангарского района подтвердило правило, в котором практически не бывает исключений – оппозиционное большинство в очередной раз подтвердило свое акцентированное нежелание работать в конструктивном ключе. На этот раз они пришли на Думу всей восьмеркой, чтобы заблокировать пятый вопрос повестки заседания – «Об утверждении Порядка заключения соглашений органами местного самоуправления (ОМСУ) АМО с ОМСУ поселений, входящих в состав АМО, о передаче осуществления части полномочий по решению вопросов местного значения». Вернее, решили исключить его из повестки и рассмотреть на официальном заседании 27 ноября.

Оппозиционное большинство (как они сами заявили), в принципе не против Порядка, но документ не доработан, его следует рассмотреть на всех комиссиях, потому что у «неудовлетворенных» имеются поправки и дополнения к нему.

Все эти оговорки «консолидированной восьмерки» оставим за скобками - они в пользу бедных. Потому что дополнения и изменения «неудовлетворенные» вполне могли бы внести по ходу обсуждения этого вопроса. Нет, они тупо сняли его с обсуждения. При этом, на дебаты по поводу того исключить из повестки заседания утверждение Порядка заключения соглашений или оставить, ушло около часа – ровно половина того времени, которое было затрачено районной Думой на все заседание. За этот час вполне можно было обсудить и внести все поправки, если таковые действительно имелись у восьмерки «неудовлетворенных».

И.о. председателя Думы Светлана КАЖАЕВА терпеливо объясняла им, что именно по инициативе депутатского корпуса в Устав АМО была внесена поправка о том, что процедура передачи части полномочий от поселения району и наоборот должна осуществляться через соответствующий Порядок, утвержденный Думой. Что Порядок – это тот документ, который закрепляет причастность депутатов к процессу регулирования полномочий поселений и района. И что он больше нужен самим депутатам, чем администрации АМО. Поэтому именно для депутатов Порядок заключения соглашений – важный и актуальный документ.

Глава администрации АМО Антон МЕДКО не только подтвердил слова Светланы Борисовны, но и добавил, что отсутствие Порядка нисколько не связывает рук исполнительному органу районной власти. То есть, администрации Ангарска и Ангарского района своими решениями вполне легитимно могут одна передать, другая принять часть полномочий из города в район. Напомним, речь, по сути, идет о слиянии дублирующих административных структур в единые, районные (ДУМИ сольется с КУМИ, городские архитектура, отдел торговли, служба муниципального заказа и т.д. с соответствующими районными). И, соответственно, о значительном сокращении муниципальных чиновников.

Восьмерка «неудовлетворенных» пояснениям и объяснениям не вняла, пятый вопрос зарубила и оставила процесс передачи полномочий до 27 ноября на откуп администрации АМО. Казалось бы, живи и радуйся – оппозиционное большинство наступило на собственный хвост, надо лишь поспешать и срочно передавать полномочия, выполняя обещания перед избирателями.

Кстати, я, будучи кандидатом в депутаты гордумы, на встречах с избирателями неоднократно заявлял, что передача части полномочий из Ангарска в Ангарский район – первый этап на пути ликвидации «двоевластия». Но сегодня уже в статусе городского депутата хотел бы предостеречь главу Ангарска Владимира ЖУКОВА и его администрацию от поспешной передачи полномочий району. Потому что вместе с полномочиями будет передано муниципальное имущество, солидное имущество – взять хотя бы один лишь жилищный фонд. Нет у меня веры и надежды на то, что мои районные коллеги (я имею в виду исключительно «неудовлетворенную» восьмерку) рачительно им будут распоряжаться. Именно оппозиционное большинство, ведомое экс-главврачом роддома Александром ГОРОДСКИМ, до последнего сарая вычистила все имущество, находящееся в ведении Управления здравоохранения АМО, и «с барского плеча» передала его в область. Как в том анекдоте: «Нехай подавятся!». И что-то мне подсказывает, что на этом процесс разбазаривания районного муниципального имущества может не закончиться. А мы еще и городского имущества им подкинем: «Нехай подавятся!»

Похоже, дорогие избиратели, процесс ликвидации двоевластия начинает немного буксовать. Но до сентября еще есть время, надо только с районным «тормозом» (он же балласт) разобраться.

13 ноября соберется очередное внеочередное заседание Думы Ангарского района, будут выбирать нового мэра. «Неудовлетворенные», вроде, как хотят двинуть Дмитрия НАДЫМОВА в главы АМО. Это уже третий их ставленник. Сначала ставили на Сергея БРЕНЮКА, потом на Александра Городского, теперь – на Надымова. Один краше другого, смысл менять ставки не понятен и не принципиален. Потому что ситуация патовая: ни «оппозиционное большинство», ни «правящее меньшинство» десяти тайных голосов не наскребут и потому своего ставленника не продвинут.

Следовательно, 13 ноября решение принято не будет, и заседание не будет закрыто до тех пор, пока мэра не изберут. Теоретически - либо до сентября 2015 года, либо до сентября 2013 года, если ликвидация «двоевластия» будет осуществлена, и район преобразуется в округ. И все это время никакие другие заседания районной Думы проводить и никакие другие вопросы повестки дня вносить будет невозможно. Нельзя!

И не будут внесены итоговые изменения в бюджет-2012, и не будет принят трехлетний бюджет-2013 (2014, 2015), муниципальные программы и т.д. А расходование бюджетных средств в 2013 году будет осуществляться ежемесячно по принципу 1/12 от бюджета-2012...

Этот тупик (опять же теоретически) можно преодолеть. Например, внеочередное заседание 13 ноября все же закрыть, а нерешенный вопрос о выборе мэра АМО перенести на следующее заседание. На нем этот вопрос также не будет решен, тогда перенести его, например, на март 2013 года. И так далее, до окончания срока полномочий ныне действующей районной Думы. Этот вариант предполагает перманентное нарушение действующего регламента, но депутатам нарушать его не впервой. Боюсь только, что «неудовлетворенные» на это не согласятся – перед ними в этой Думе поставлены совсем иные задачи...

Имеет место устойчивое мнение, что муниципальный депутат в политическом и статусном смысле – это фигура малозначимая. Должность неосвобожденная, зарплаты нет, так – общественная нагрузка и «понты». Один человек – один голос, одна поднятая рука...

В принципе, все верно. Но когда эти единицы сбиваются в стаю волей начальства или общностью корыстных интересов (как на прошлой Думе г. Ангарска), или же движимые своей несостоятельностью, завистью, злобой и комплексом неполноценности (как в нынешней Думе Ангарского района) – тогда берегись ,народ! Тогда организованные бездельники превращаются в силу, бессмысленную и деструктивную, разрушительную и саморазрушающуюся.

Сегодня на наших районных «неудовлетворенных» депутатов уже навешен ярлык «антинародных избранников». И не избавиться от него им уже никогда. Чего же они добиваются, наши «политические трупы»? Почему упорно стремятся парализовать власть в районе, продолжая крепить о себе «дурную славу»? Надеются перейти в разряд «блаженных», не ведающих, что творят? Или нацелено готовят почву для роспуска Думы АМО, для последнего китайского реванша ушедшей «команды» и ее прилипал? Отрабатывают свое «за долю малую»?

Действительно, в случае паралича работы Думы Ангарского района у прокурора появляется возможность «за бездействие» инициировать ее роспуск. Подав соответствующую петицию в суд, который «рассмотрит и решит». Потом кто-то из «неудовлетворенных» подаст апелляцию либо кассацию (черт ногу сломит в этих терминологиях!). После прохождения через все судебные инстанции решение о роспуске будет принято окончательно. Уйдет на это, в совокупности, от двух до четырех месяцев с момента обращения прокурора в суд. Теоретически это возможно, но только лишь в рамках «проекта» - ПОГУДИН никогда не пойдет на такой шаг без согласования «с кем надо».

С другой стороны, если перед «неудовлетворенными» поставлены такие задачи, гораздо проще им самим подать заявления об отставке. Дума становится нелегитимной. Прокурор обращается в суд о роспуске – и дальше по схеме, описанной выше, но в ускоренном варианте. Проблема в том, что «оппозиционное большинство» уходить в отставку явно не спешит. Почему?

Вероятно потому, что потерпев очередное сокрушительное поражение, «команда» морально и физически не готова к реваншу. Нет ресурсов, денег и, главное, нет людей, за которых ангарчане могли бы проголосовать. «Команде» не на кого ставить. Начнем с Думы. «Восьмерку» смело можно сдавать в утиль. Рейтинг коммунистов продолжает падать. Даже у Бренюка, занявшего почетное третье место на выборах главы г. Ангарска, теперь даже стать районным депутатом шансов немного. Еще меньше у Надымова и Городского. У остальных же – просто ноль. Собственные человеческие ресурсы «команды» истощились на нынешних городских выборах. Что же касается противостоящих им шести «жуковских» депутатов, их шансы переизбраться весьма велики. И есть резервы. В сегодняшней ситуации вновь избранная районная Дума может стать главной опорой для реализации плана Владимира Жукова - ликвидации «двоевластия» и «индустриализации Ангарска».

Теперь о выборах мэра АМО. Здесь у «команды» полный швах – нет «проходимца», хоть на ФАЛЕЙЧИКА ставь. Но тот даже в Законодательное собрание в следующем году собирается избираться, вроде, как по Усолью, а не по Ангарску. Наследил у нас малость...

А у Жукова даже есть выбор – или набравший силу Антон Медко, или же нынешний мудрый и осторожный руководитель районной Думы Светлана Кажаева. Могут пойти в обойме - у каждого свои плюсы, у каждого свои минусы.

Так, может быть, следует шести представителям «правящего меньшинства» самим уйти в отставку, простимулировав этим сам ускоренный роспуск представительного органа, в народе уже прозванного «дурдомом»?

Опять же с позиции городского депутата советую коллегам из Думы АМО (на этот раз исключительно «правящему меньшинству») не торопиться. Такие дела с кондачка не делаются, а перед нами общая задача – начать и завершить процесс ликвидации «двоевластия». Решим ее - вся эта накипь сама схлынет.

Впрочем, если невмоготу, можно разнести всю эту «богадельню» «вдребезги пополам» ускоренным методом. Как говорится, «до основанья, а затем»...

Начал я с внеочередного заседания Ангарской районной Думы, коротко им и закончу.

Вопрос №1. «О передаче муниципального имущества в безвозмездное пользование Благотворительному Фонду «Семьи детям». Передать решили единогласно. Но сначала поговорили на отвлеченные темы. По требованию депутатов КУМИ отчитался в том, как расходовались денежные средства, выделенные из бюджета Фонду. Запланировано было 1,4 миллиона рублей. Израсходовано 390 тысяч, на них были закуплена оргтехника (10 персональных компьютеров, 4 ноутбука, 2 принтера, 2 проектора, экран на треноге и т.д.). Полагаю, эта техника для работы Фонда крайне необходима. 600 тысяч рублей должно было уйти на ремонт помещений, выделенных Благотворительному Фонду «Семьи детям». Но освоить эту сумму было невозможно, так как Фонд до сего дня не мог определиться, какое здание его удовлетворяет. Деньги выделялись под ремонт здания в 55 квартале, даже провели аукцион, который, правда, не состоялся – подрядчиков не нашлось. Затем Фонду приглянулось здание в 91 квартале, и вот теперь – по ул. Сибирской, дом 41. На нем и остановились, депутаты передачу разрешили, можно ремонт проводить. Но 2012 год заканчивается, надо думать, как правильно перевести средства на следующий год. Порассуждали на эту тему.

Депутат Владимир ЗЕЛЕНЦОВ публично «обозлился» на КУМИ, посчитал его работу в данном направлении неудовлетворительной, потребовал найти виновного и уволить его. Круто, принципиально. Ему тактично заметили, что в повестке вопрос о передаче помещения в безвозмездное пользование Благотворительному Фонду «Семьи детям», а не отчет Комитета по управлению муниципальным имуществом АМО о проделанной работе. И тем более, не персональное дело безымянного работника КУМИ.

Вопрос №2. «О внесении изменения в структуру администрации АМО». Внесли. С 1 января 2013г. исключили из структуры администрации АМО Управление здравоохранения АМО. Теперь в Ангарске практически вся медицина будет областного подчинения.

Вопрос №3, вытекающий из второго. «О ликвидации Управления здравоохранения администрации АМО». Решили ликвидировать, в смысле - создать ликвидационную комиссию и поэтапно надлежащим порядком ликвидировать. Депутат Городской поинтересовался, будут ли сохранены помещения за администрацией Управления здравоохранения после перехода его в областное подчинение. Видимо, приметил там себе кабинетик.

Вопрос №4. «О внесении в Законодательное Собрание проекта закона Иркутской области». Это закон об уполномоченном по правам предпринимателей, инициатор – Вячеслав ИВАНЕЦ. Подобные законы уже приняты в некоторых регионах России, в Законодательном собрании он также находится в разработке. Депутаты решили, а почему бы не направить в область вариант Иванца, может быть, пригодится. И проголосовали за это. По сути, проект Иванца – это доработанный вариант соответствующего проекта, подготовленного Ростовским областным отделением Общероссийской общественной организации малого и среднего предпринимательства «ОПОРА РОССИИ». Впрочем, в этом нет ничего предосудительного. Нет смысла изобретать велосипед, когда он уже изобретен в Ростове, Челябинске, Ульяновске, Самаре и т.д. Надо его слегка модернизировать и отправить в Иркутск. Хотя не факт, что там он будет запущен в производство...

ЭТА НАША С ТОБОЮ ИСТОРИЯ

10 ноября 1982 скончался первый секретарь ЦК Леонид Ильич Брежнев. Прошло 30 лет с того момента. Но что о нём знают люди? Помнят ли о нём, что думают? А может быть, совсем не думают?

Каким был СССР при Брежневе, какими были плюсы и минусы его политики? Единого мнения нет. Как у книг, так и у современного общества. Одни говорят о нём снисходительно, считая, что у каждого человека у власти были свои взлёты и падения. Другие отзываются о нём исключительно плохо, ругая всё, что было тогда, и таких людей в наше время большинство.

Граждане нашего города сегодня не понимают, кто, зачем и почему вспомнил вдруг о Брежневе, считая это уже совсем неуместным. Он был, и, слава богу. Школьники насмешливо говорят, что Брежнев был «Ненормальный какой-то, трясся он и жевал слова» - они визуально представляют себе Леонида Ильича, а о нём ничего знать не знают, да и не хотят.

Молодые люди до тридцати лет вообще ничего не могут сказать об этом человеке. Кто-то кричит, что ничего хорошего он стране не дал. Кто говорит, что он всё разрушил. Но никто не может привести ни одного примера или факта, подтверждающего их слова. Молодёжь не знает, как назывался его пост в то время, что он делал во главе государства, какие были у него заслуги, одним словом, политикой и историей она в наше время не увлечена. Чаще всего девушки и юноши, стеснительно улыбаясь, просто говорят: «знаю просто, что был такой и всё».

Люди старше тридцати лет оказались более или менее разговорчивыми,. Они либо абсолютно отрицательно относятся к СССР того времени. Либо начинают вспоминать что-нибудь из курса истории в институте или из документальных фильмов. Часто путаются в датах и фактах.

Спокойнее всего реагируют на социальный опрос пенсионеры и люди старше пятидесяти лет. Они помнят свою жизнь и делятся информацией, однако, очень однообразно, переспрашивая по нескольку раз, зачем вообще нужно о нём вспоминать сегодня.

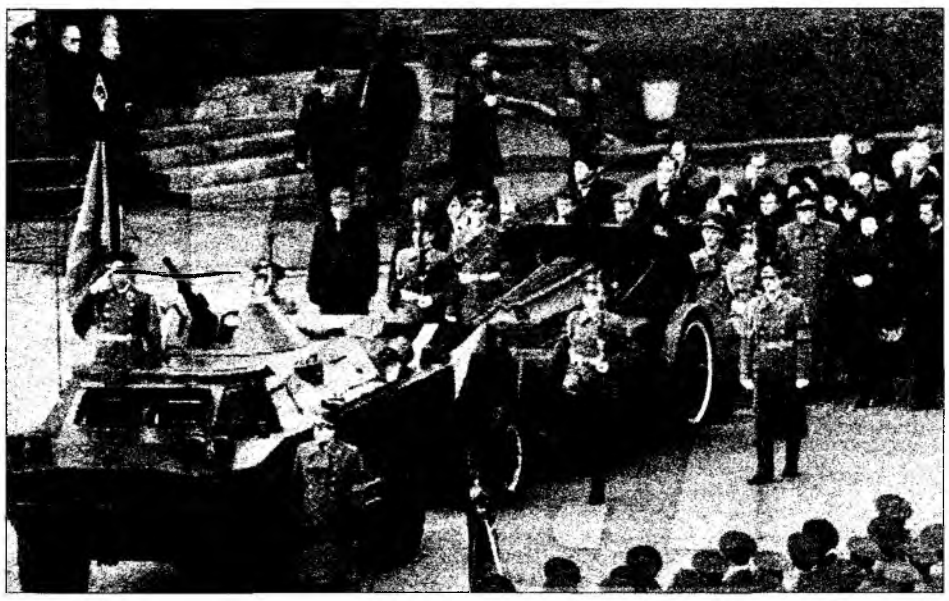

.Татьяна Александровна (Учитель истории.): *«Очень сильно ощущалась идеология общественной жизни. Попытка вернуться к Ленинскому стилю руководства; коллективное принятие решений; персональная ответственность. Приоритет идеологии присутствовал во всех сферах жизнедеятельности, а это - тормоз в развитии хозяйственной жизни. Главным плюсом была стабильность, видимая во всём: уверенность в каждом дне, были рабочие места, появились в магазинах продукты, правда доступны они были не всем. У всех была работа, люди знали, что в определённом возрасте пойдут на пенсию, конкретного числа выдавали зарплату. Минусы: рост цен стал системой. Машина – это роскошь, ковры, золото – всё роскошь. Снова жить во времена Брежнева я не хочу. Хочется, чтобы общество наше процветало, а этому способствуют нынешние рыночные отношения. Конкуренция способствует развитию. И мне не хочется, чтобы снова была однопартийная система».*

39 лет. Олеся Семёнова (продавец): *«Я вот знаю, что когда хоронили, чуть не уронили. Ещё я знаю, что он был на открытии какого-то предприятия. И леса, которые были вокруг, на него упали, и его завалило. У него сломалась ключица. Из-за этого рука у него почти не двигалась, он хотел уйти, но ему не дали, то есть, он был выгоден кому-то на главном посту. Я была пионеркой тогда. А сейчас при нём я бы жить не хотела».*

46 лет. Наталья Петайкина (продавец): *«Была стабильность. Отпускные платились. Зарплата. Пусть она маленькая, но каждый год мы ездили на Украину. У родителей была рабочая стабильность и рабочие места, безработных не было. Но уровень производства начал падать именно во времена Брежнева. Я думаю, что молодёжь при нём жить не хотела бы. А я, может быть, и жила бы».*

59 лет. Татьяна Николаевна (пенсионер): *«Мы были в то время детьми, собственно говоря. Конечно, нам жилось хорошо. Всё у нас было, мы не голодали. Была просто стабильность, мы не вникали во всё это. Я была счастлива своей работой, я самосовершенствовалась. Но, учитывая разные нюансы, наверное, жить при нём мне бы не хотелось».*

Нужно сказать, что о времени при Брежневе, люди любого возраста, мало что знают и помнят. Пожилые люди все, как один говорят о стабильности и теряются при вопросе о том, хочется ли им вернуться в то время. А остальные совсем уже не задумываются о временах Советского Союза за ненадобностью. Только люди, связавшие свою жизнь с такой наукой, как история, спокойно и подробно могут говорить о любом времени и человеке, но таких людей очень мало.

Подводя итог, нужно заметить, что впечатление после выполненной работы осталось очень печальное. Мысли разрываются между непониманием, почему никому ничего не интересно? Почему никто не сопоставляет прошлое с настоящим, никто не думает сравнивать и выбирать? Люди словно опустили руки: каждый за себя, а что происходит и происходило в нашей стране – их не касается. И в то же время, вдруг, осознаёшь, что всему своё время, что теперь вникать в то, кем именно был Брежнев, Хрущёв и прочие политики, никому сейчас не интересно и не нужно. И что время этих людей закончилось. Обо всём однажды перестают говорить. Вот и сейчас, пусть о личности Леонида Ильича говорят на уроках истории. У народа теперь совершенно другие интересы и цели, и это объясняет их незнание..

Яна ЛАВРЕНЕВА.

ЗВЕРЬЕ МОЕ

ТАКСА – САМАЯ ДЛИННАЯ СОБАКА, ЗНАЮЩАЯ САМЫЙ КОРОТКИЙ ПУТЬ К ВАШЕМУ СЕРДЦУ

Вы решили приобрести друга? Как разобраться в существующем разнообразии пород? Как сделать правильный выбор и найти ту, единственную, что подойдет именно Вам? Надеемся, наши статьи помогут дать ответы на эти вопросы, и Ваша совместная жизнь с новым членом семьи в атмосфере любви и взаимопонимания будет комфортной.

Такса - самая удивительная и необычная порода. Собака, продающаяся на метры, собака-сосиска, собака-трамвайчик. Это – изумительная собака, сочетающая в себе множество разных психологических черт, которые позволяют назвать её и прекрасной семейной собакой, и прирождённым охотником, и собакой-компаньоном.

«Фокус» таксячьего характера, «лед и пламень» - сочетание качеств, казалось бы, несовместимых. Невероятным образом соединились в таксе маленькие размеры и качества большой собаки. У нее сильный характер, яркая индивидуальность и отважное сердце. Такса уверена в себе, мужественна и самостоятельна. Это друг. Преданный, лукавый, иногда подтрунивающий над Вами. Мол, докажи, что это действительно нужно, тогда я сделаю. Дружить с таксой можно только на основе взаимного уважения. Попробуйте проигнорировать собаку, и потом за чем-нибудь обратитесь к ней. Вы не узнаете свою таксу: она прикинется глухой и непонятливой.

Она изумительно подстраивается под характер и привычки хозяина: если Вы энергичны, подвижны и жизнерадостны – такса – для Вас! Такса будет бегать с Вами по утрам, ведь она вынослива и обожает долгие пешие прогулки, впрочем, автомобильные ей нравятся ничуть не меньше. Дома она будет помогать Вам в любом деле – вкручиваете ли Вы шуруп в стену или готовите еду, она будет с Вами рядом и душой, и телом. Еда. Ей отведено особое место в жизни таксы, во имя нее собака способна совершить множество подвигов, проявить недюжинную изобретательность и даже пойти на воровство, зная, что неминуемо последует наказание. Но это, ведь, будет потом... Однако, прививать «Правила хорошего тона» представителям данной породы нужно «с младых когтей». Воспитание таксы должно быть достаточно твердым, и если уж Вы чего-то хотите от своей собаки, проявите настойчивость, добейтесь этого обязательно. Иначе, маленький друг очень быстро найдет Вашу «ахиллесову пяту» и прочно «угнездится на Вашей голове», свесив все четыре короткие лапки.

«Кодекс Таксы»:

- Если мне это нравится – это мое.
- Если это у меня в пасти – это мое.
- Если я могу отобрать это у тебя – это мое.
- Если это когда-то было у меня – это мое.
- Если это мое, то оно никогда и ни под каким предлогом не должно быть твоим.
- Если я что-то грызу – все кусочки мои.
- Если это выглядит ну прямо, как мое – это мое.
- Если я увидела это первой – это мое.
- Если ты играешь с чем-то и кладешь – это автоматически становится моим!

Такса чрезвычайно любознательная собака, она с присущей ей настойчивостью будет сопровождать Вас во всех Ваших делах, засовывать свой длинный нос во все, что Вы трогаете, берёте или кладёте. Ей очень нравится совместная деятельность!

С большой радостью будет преодолевать полосу препятствий, займись Вы с ней «Аджилити», с упоением догонять «летающие тарелки» при игре «Фризби», весело бегать за мячом, поднося его Вам снова и снова.

«Болеете» выставками? Ваш питомец разделит с Вами и эту страсть. Будет шествовать по рингу с гордо поднятой головой: «Смотрите, любуйтесь, я – совершенство!» Шагая рядом с таксой, нужно еще посмотреть, кто кого ведет на поводке.

Но и «серьезные дисциплины» им по зубам. С интересом и старанием Ваша такса будет выполнять команды на занятиях Общим курсом дрессировки. Все для тебя, хозяин!

Если Вы обладаете спокойным нравом и не любите торопиться и спешить – такса – для Вас! Её благородство и рассудительность, чувство собственного достоинства покорят Вас. Такса умна и самостоятельна, на прогулке она будет подстраиваться под Ваш шаг, в плохую погоду предпочтёт остаться с Вами дома на диване под теплым пледом. И здесь тоже наблюдается парадокс. Как правило, представители таксячьего семейства любят воду и отличные пловцы. Обожают нырять, вытаскивать предметы из воды. А попробуйте выйти с таксой на улицу в дождливую погоду! Эта прогулка станет для Вас проверкой на прочность. Тут уж, кто кого. Либо Вы, не взирая на страдальческое выражение глаз и брезгливо переступающие лапки Вашей хитрюги, доведете прогулку до конца. Либо Ваша хитрюга, изображая мученика, все-таки повернет Вас к дому.

Эта чуткая собака чувствует настроение любого члена семьи и занимает правильную позицию в каждом конкретном случае. Такса – всегда хозяйка в доме. Она знает, кто, где и чем занимается, в каком месте дома происходят наиболее интересные для нее события. Но не прочь воспользоваться и слабостями хозяина, схитрить там, где это можно, если сулит выгоду. Почему бы не повизжать громче, чем нужно, чтобы все бросились утешать? Вы не представляете, какие профессиональные актеры, эти маленькие существа! Изобразить сценку под названием «Мама (вернее, Ваша такса) умирает» для них не составит никакого труда. Чтобы попасть в самый центр внимания подойдет и внезапно захромавшая (а, иногда, и не одна) лапа, и навалившаяся вдруг усталость, и с трудом открывающиеся глаза. Вы суетитесь, а этот бесенок из-под полуприкрытых век оценивает ситуацию.

Если Вы одиноки или Вам не хватает общения – такса – для Вас! Такса очень коммуникабельная и общительная собака, она сможет поддержать, успокоить и поднять Вам настроение. Эта собака внесёт разнообразие в Вашу жизнь, станет Вашим верным спутником и компаньоном, с удовольствием разделит с Вами не только ваш обед и кровать, но и Вашу печаль или радость. Не раз, когда Вы будете возвращаться домой, Вас будет встречать прыгающее и повизгивающее одеяло. Такса способна сама устраиваться с комфортом и в доме создавать ощущение уюта и тепла.

А многообразие окрасов и различия по шерсти и размеру делает эту породу уникальной.

Любите изысканность? Ваш выбор – длинношерстная такса.

По душе фундаментальность? Для Вас – жесткошерстная разновидность.

Предпочитаете классику? Ваш вариант – гладкошерстный представитель таксячьего мира.

Самыми крупными по размеру являются стандартные. Обхват груди такой таксы от 35 см., вес около 10 кг.

Миниатюрные таксы – обхват груди от 30 до 35 см.

И самые маленькие – кроличьи таксы. Обхват груди до 30 см.

В таком разнообразии Вы обязательно найдёте свою (или своих, ведь такс много не бывает)! И в Вашей душе навсегда поселится эта маленькая большая собака с огромным и добрым сердцем!

Юлия ПРОСКУРЯКОВА.
Фото Елены БАРИНОВОЙ.

Александр ПАШКОВ
Политический обозреватель

ПОСЛЕДНИЙ ИМПЕРАТОР

10 ноября 1982 года, 30 лет тому назад умер генеральный секретарь ЦК КПСС, председатель президиума Верховного Совета СССР Леонид Ильич БРЕЖНЕВ, последний российский самодержец. Именно с кончины Леонида I начинается закат российско-советской империи.

После смерти Брежнева в Москве на Кутузовском проспекте на доме № 26 вывесили мемориальную доску. Однажды она просто исчезла. Москвичи не особо и заметили сей факт и уж ничуть не огорчились. Решили, что властям виднее. Однако, оказалось, что власти здесь ни при чем. Доску примитивно сперли бомжи и сдали ее в «Цветмет». Там ее переплавили вместе с памятью о человеке, который правил огромной страной почти два десятилетия.

Об этом человеке, возглавлявшем страну долгих 18 лет, принято вспоминать без тени какого-либо почтения. Молодым людям это имя практически незнакомо. Тем, кто родился в год его смерти, сегодня тридцать. Когда не стало Советского Союза, они пошли в третий класс – совсем другое, постсоветское поколение. В наше нынешнее суматошное время Л. И. Брежнев и память о нем общественным вниманием особо не удостоены. Но и навязанный прессой и киношниками стереотип (косноязычный тупой старикашка с густыми бровями, бормочущий анекдотическую чушь) столь же надоел, сколь и не соответствует исторической реальности. И популярный анекдот застойных лет о будущем Брежнева, которого станут называть «мелким политическим деятелем времен Аллы Пугачевой», сегодня кажется уже совсем не смешным.

В разрез стараниям либеральных агентов влияния данные социологов свидетельствуют о неуклонном повышении рейтинга генсека.

ХОРОШИЙ ЧЕЛОВЕК...

В первые годы перестройки только ленивый не пинал Брежнева. Интенсивность «пинания» задавала сама же партийная пресса. Но продолжалось это недолго, страну захлестнула такая волна изменений, что о Брежневе забыли. Если посмотреть на социологические опросы тех лет, то мы просто не найдем там его фамилии. По данным всесоюзного опроса ВЦИОМа 1989 года, первая пятерка самых выдающихся деятелей страны выглядела так: ЛЕНИН (с колоссальным отрывом) - Петр I - ГОРБАЧЕВ - СТАЛИН - СУВОРОВ.

В 2005 году по результатам опроса газеты «Комерсантъ» лучшими правителями России за тысячу лет были названы: Петр I - Александр II – Сталин - Екатерина II – Брежнев. Сегодня большинство россиян (43%), отвечая на вопрос, в какую эпоху они хотели бы жить, будь у них возможность выбора, заявили, что хотели бы жить в современной России. Еще 27% россиян ответили, что отдают предпочтение временам правления Леонида Брежнева.

Как показал опрос, проведенный Всероссийским центром изучения общественного мнения (ВЦИОМ), другие исторические периоды находят гораздо меньшее число сторонников. Так, в эпоху Иосифа Сталина хотели бы жить 6% опрошенных, Бориса ЕЛЬЦИНА - 1%, в России конца XIX - начала XX века - 4% опрошенных. Затруднились с ответом на этот вопрос 7% респондентов. Горбачевский вектор развития страны осуждают 72% опрошенных (поддерживают 15%), ельцинский - 80% (поддерживают 9%).

Откуда такая (пусть относительная, но все же) популярность генсека, за какие такие заслуги? Ответ на поверхности: если б не доставшиеся по наследству от Брежнева промышленность и инфраструктура, Россия просто не смогла бы пережить эпоху 1990-х. Все, за счет чего продержалась страна, рождено было именно в СССР: и нефтяные скважины, и газопроводы, и линии электропередач.

Да, рассказывали о Брежневе забавные анекдоты, и немало их набралось, но злых не было, а когда он скончался, никто не проклинал его. Ибо народ чувствовал — добрый он был «царь», хоть и непутевый.

Тридцать лет миновало, а память о Брежневе не приобретает темных оттенков, как то не раз случалось в истории. Он обожал награды, не вполне четко говорил? Господи, да какие же это мелочи! Зато искренне любя свою Родину и ее народ, дворцов себе не строил, деньги в зарубежные банки не переводил. Теперь-то уж есть с кем его сравнить...

Его обвиняют в застое, но именно в «застойное» время СССР достиг верхней точки своего экономического развития и стратегического господства. Именно в те годы был сделан гигантский промышленный и интеллектуальный рывок. Резко вырос уровень жизни, стартовали многие социальные программы, началось массовое жилищное строительство и реформа ЖКХ.

Итогом трех брежневских пятилеток стали 1,6 млрд квадратных метров новостроек: 44% всего жилого фонда СССР. В новые дома переселились 161 миллион человек. В 1980 году канализировано 90% квартир, газифицировано – 80%, центральным отоплением грелись 87 %. 2/3 инфраструктуры городов и поселков – почитай, все ЖКХ страны – были созданы именно при Брежневе. Его суммарная стоимость такова, что даже нынешняя экономика не в силах элементарно содержать такую махину. Не будь этого наследства, жилой фонд в 1990-е попросту бы рухнул; ни копейки в ремонт и содержание тогда не вкладывалось. На брежневских запасах и дотянули кое-как до путинского скачка.

За годы его правления объем ВВП вырос втрое (в среднем – на 10,8% в год)!

Сейчас никто уже и не помнит, но именно с его приходом было принято множество важнейших социальных решений. С шестидневной рабочей недели страна перешла на пятидневку. 9 мая и 8 марта стали выходными датами, а ветераны и семьи погибших получили многочисленные льготы. Колхозникам установили пенсии и гарантированную зарплату, выдали паспорта, отменили трудодни. Пенсионный возраст был уменьшен до нынешнего предела (женщины – 55, мужчины – 60). Зарплаты, пенсии и детские пособия – увеличены. Минимальный размер оплаты труда МРОТ в 1971 году вырос до 70 рублей. На эти деньги люди тогда сводили концы с концами значительно легче, чем россияне - на МРОТ нынешний.

Именно на первом этапе брежневского правления было принято прогрессивное трудовое законодательство. (Уволить в те времена работника было практически невозможно; суды, как правило, принимали сторону «обиженных».) На год – сократился срок службы в армии и на флоте. (С трех и четырех, соответственно, до двух и трех лет.)

Еще более либеральным стало налоговое законодательство, что-то вроде нынешней прогрессивной шкалы. Для рабочих и служащих был отменен налог за пользование земельными участками. Доходы до 70 рублей налогами не облагались вовсе. Налоги с минимальных зарплат (до 90 рублей) были снижены на 35,5%. Зато деньги, заработанные за рубежом, советские граждане почти целиком обязаны были сдавать государству.

А поддержка материнства и детства? Это, конечно, был еще не материнский капитал, но для тех времен – решительный скачок вперед. При рождении второго ребенка государство ежемесячно платило матери пособие в размере 100 рублей.

Было при Брежневе, правда, и замедление темпов социально-экономического развития, и все более заметное отставание в науке и технике, и провал реформ, и укрепление позиций бюрократии, и интервенция в Чехословакию, и война в Афганистане.

Л. И. Брежнев не вернулся к сталинским репрессиям, но успешно расправлялся с инакомыслящими. Неугодных теперь необязательно было объявлять политическими противниками строя. Можно было ограничиться лишь обычной «уголовщиной» или объявить этих людей психически не здоровыми, а так же просто выслать из страны. Кстати, диссидентам брежневской эпохи не нашлось места и в новой России. Высылать их из капстраны уже никто не собирался, просто оттеснили на обочину политической жизни. Теперь их остатки в живых кормятся подачками зарубежных негосударственных организаций, созданных западными спецслужбами, и клянут почем зря треклятого Владимира ПУТИНА.

Тем не менее, его «царствие» для простого российско-советского труженика, то есть для громадного большинства народа, было самым благоприятным временем во всем многострадальном XX столетии. Ни войн, ни революций. Ни голода, ни потрясений. Жизнь медленно, с перебоями, но улучшалась. Советский рубль и вклады в сберкассы были незыблемы. Жилье получали по большей части бесплатно, юноши и девушки из самых простых семей могли без блата поступить в МГУ или ЛГУ, и взяток доцентам не платили. Как и за лечение в больницах. Служба в армии почиталась однозначно высоко. В смысле офицерская - престиж призывной срочной службы дедовщина уже пометила жирным крестом. 90-е годы этот престиж практически похоронили...

... НО НЕ ОРЕЛ

Теперь о Брежневе как о личности, сравним сравниваемое. Он не был замкнут и нелюдим, как Ленин. Ему совершенно чужда была жестокость Сталина. Он не впадал в истерики, как ХРУЩЕВ, и совсем уж не был склонен к пьянству. Наконец, он не имел «двойного дна», чем отмечен был Андропов. Сравнивать Брежнева с Горбачевым и Ельциным не станем. Твердо укажем лишь, что Леонид Ильич был безусловным патриотом своей родины, интересы которой всю жизнь оставались для него первостепенными. И еще: да, любил он собирать награды, но все они ныне в Гохране (если их не разворовали, как многое иное в несчастной России). А дети его особняков и поместий не имели — ни в Советском Союзе, ни, тем паче, за его пределами.

А может быть, вся эта брежневская легковесность и недалекость, которую так любят подмечать в нем либеральные историки, есть не более чем маска? И все бесчисленные рассказы о брежневской антиинтеллектуальности, примитивности, легковесности – не более чем очередной миф?

В реальности отличался он умом и сообразительностью, в проблемы умел вникать глубоко, был поразительно работоспособен и моторен. (Нет ни одной поставленной задачи, которую бы он тогда не выполнил, – достаточно вспомнить хотя бы целину или освоение космоса – одна станция «Мир» чего стоит.)

Ну, скажите на милость, мог ли серый, бездарный человек, каковым обычно рисуют Брежнева, с отличием отучиться в гимназии, в техникуме (за отменную успеваемость получал повышенную стипендию), в институте (его диплом был признан лучшим на курсе), в считанные годы сделать головокружительную карьеру?

В 22 года – депутат райсовета. В 25 – директор рабфака. За 9 лет от красноармейца дослужился до генерала. И при этом – заметьте! – безо всякого блата, волосатой руки и особых интриг.

Брежнев был совсем не таким, каким его привыкли считать. И даже не таким, каким хотел, чтоб его считали. Первые годы работал практически на износ. На службу приезжал к девяти утра, а заканчивал лишь поздним вечером, в десять, одиннадцать, а то и вовсе за полночь. Красивым обещаниям про коммунизм молодой Брежнев предпочитал конкретные дела.

Существенные слабости не позволили Брежневу остаться в истории как крупному политическому деятелю. Увы, он им и не был. Его культурный уровень и вкусы просты до примитивности. В эту «щель» легко проникали ловчилы от искусства весьма определенного идейного и национального окраса. Был слабоволен и недостаточно решителен, что является величайшей слабостью для руководителя мировой сверхдержавы.

Однако, главное кроется все же в ином. Брежнев не имел перед собой Великой цели, вот почему изначально он не мог сделаться великим политиком. Не будем уж тут поминать Ленина и Сталина. Но вот Хрущев... Если не принимать во внимание кукурузу и стук ботинком по столу ООН, то в деяниях его общая цель вроде бы проглядывается. Она незамысловата до убогости, но заявлялась открыто и проводилась твердо — наполнить желудки советских граждан («Догоним Америку по молоку, маслу» и т.д.). О духовных интересах великой России Хрущев даже представления не имел, что и было его решающей слабостью.

Брежнев отбросил хрущевские истерические метания, что грозили гибелью Советской державе. Он пытался продолжить лучшее, что осталось от его предшественников: державная мощь, космос, прославление страны во всем — от высших научных достижений до спорта. Но он именно «продолжал», а не создавал новых идей и не искал новых сил. То есть, был истинным эпигоном. А они великими не становятся.

Но много ли во второй половине XX столетия появилось на всей мировой арене крупных и ярких политических деятелей? Ответ очевиден для всех, хотя бы читающих газеты. Разве можно назвать имена выдающихся людей, подобных Сталину в СССР, Франклину РУЗВЕЛЬТУ в Америке, ЧЕРЧИЛЛЮ в Англии, де ГОЛЛЮ во Франции, ГАНДИ и НЕРУ в Индии? Так что и наш Брежнев в этом ряду «уцененных» политиков никак не выделяется. Именно в таком историко-политическом контексте и следует оценивать всю его деятельность.

***

Брежнев от первого дня своего восшествия на «престол» главы Партии и Советского государства бразды правления из рук никогда не выпускал. Никогда. Даже тогда, когда заикался на потеху множества шутников. А разве гражданам России не ведомы ныне случаи, когда главы государства впадали «в отключку» или управлялись капризными супругами? Леониду Ильичу такого и в страшном сне присниться не могло...

Он вполне мог остаться в народной памяти, как царь-успокоитель, царь-созидатель – уйди он вовремя в отставку. Но не ушел, и при Брежневе-позднем страна покатилась под откос. И не потому, что в последние несколько лет своей жизни Брежнев, перенесший острый сердечно-сосудистый удар, говорил неважно, движения его стали медленными. Он был, прежде всего, политический руководитель, а не эстрадный артист, обязанный выглядеть бодрячком и говорить бойко. А потому трагедия распада личности обернулась трагедией многомиллионной страны.

Укрепив свое положение в партии и государстве, Брежнев выступал в 70-е гг. в роли представителя интересов большинства Политбюро, не заинтересованного в новых кадровых перестановках, в изменении политической системы советского общества. Члены Политбюро теперь покидали свой пост только в случае смерти. Их средний возраст в 1980 г. составил 71 год. Правящий слой стал приобретать черты геронтократии (власть стариков). Что и предопределило распад СССР.

Бытует расхожее мнение, что распада страны удалось бы избежать, если бы власть не была глуха к общественным потребностям, если бы они позволили обществу нормально развиваться. В преддверии перестройки все были убеждены, что страной управляют озлобленные и невежественные маразматики. Так оно, разумеется, и было — но парадокс в том, что страна рухнула, когда на их место пришли люди моложе, с большими силами и большим кругозором. Именно попытки что-то изменить в государстве и дать некоторую свободу обществу привели к обвалу. Реформировать тоталитарное общество крайне трудно. Для этого нужно нечто большее, чем простая компетентность. А в позднем «Совке» и с простой компетентностью было туго... Так что за консерватизмом Брежнева, возможно, таилась попросту здравая оценка собственных способностей.

ЗИМНИЕ ОФИСНЫЕ БОЛЕЗНИ

Сидячая работа, стрессы, нерегулярное питание — все это не самые приятные компоненты офисной жизни, и в холодное время года их влияние только усиливается. Какие проблемы они вызывают и как с ними справиться?

ИНФЕКЦИИ

Особенно остро проблема офисной заразы встаёт осенью и зимой, в так называемый гриппозный сезон. Но на самом деле подхватить какую-нибудь инфекцию на рабочем месте можно в любое время года, причём намного быстрее, чем на улице или даже в транспорте.

Почему?

Да потому, что рабочие столы — настоящее пастбище для разных бактерий, а уж телефоны, компьютеры, мышки и даже дверные ручки — тем более. За день их касается огромное количество людей, а за своей гигиеной на рабочем месте мы следим не самым строгим образом. Если, например, поесть в метро не каждый решится, то уж не обедать на работе — это просто нонсенс. Плюс, некоторые не гнушаются перекусом прямо за столом. Вот и получается, что мы сами создаём идеальную питательную среду для заразы прямо у себя под носом.

Что делать? Почаще мыть руки и *предметы личного пользования* — клавиатуру, мышь, телефонную трубку. Если поели прямо у монитора, протрите стол и компьютер.

ЛИШНИЙ ВЕС

Сидя весь день в удобном кресле и отрываясь от него только для того, чтобы поесть, — прямой путь к лишним кило. Тем более в холода, когда нам не хватает солнечного света и тепла, и организм копит жирок на худшие времена. В США и Британии проблема офисного ожирения достигла таких масштабов, что крупные компании включили в свою корпоративную политику борьбу за здоровый образ жизни. Где-то работникам предлагают абонементы в фитнес-клубы по сниженной цене, где-то отключают лифты в офисных зданиях, а где-то даже доплачивают премии за сброшенные килограммы.

Что делать?

До российских бизнесменов *такая забота о сотрудниках пока* не дошла, поэтому вам придётся брать всё в свои руки. А точнее —

ноги. Отказ от лифта и эскалатора — действительно эффективный способ оставаться в форме. Помогут 15-минутные пешие прогулки по утрам и вечерам, и даже лёгкая разминка во время рабочего дня. Если на обед вам положен час, успеть поесть можно и за 40 минут, а оставшиеся 20 потратить на небольшую прогулку. Это не только поможет вам «растрясти» съеденное, но улучшит настроение, внимание способность к концентрации.

Ещё один совет — из области психологии. Не храните еду в рабочем столе или, ещё хуже, на нём. Как показало недавнее исследование Кембриджского университета, чем ближе к нам расположена пища, и чем чаще мы её видим, тем больше соблазн её съесть. Даже если мы не голодны. Цепляя весь день то конфетку, то печенье, вы не заметите, как обзаведётесь лишним жирком.

НЕПОДХОДЯЩИЙ ТЕМПЕРАТУРНЫЙ РЕЖИМ

Далеко не каждый офис оборудован хорошим кондиционером и обогревателем, поэтому летом на работе слишком жарко, осенью и зимой — слишком холодно. И то и другое одинаково плохо как для вашего здоровья, так и для вашей работоспособности. В жаре и холоде трудно сосредоточиться, вы быстрее устаёте, не можете хорошо соображать. А всё потому, что организм тратит слишком много сил на поддержание нормальной температуры тела. Это, в свою очередь, ослабляет иммунную систему и ставит под удар сердечно-сосудистую, способствует развитию стрессов и бессонницы.

Что делать?

Если уговорить начальство на покупку нормального терморегулятора не удалось, попробуйте охлаждаться или согреваться самостоятельно. От жары поможет умеренное питьё, периодические умывания и комнатные растения — они хоть немного наполнят помещение кислородом. Смените свой рабочий гардероб: в одежде из натуральных тканей пережить жару легче.

Если вам, наоборот, надо согреться, сделайте удар на правильное питание. Ешьте горячие супы, пейте больше чая. Кстати, особенно согревающим эффектом обладают специи: добавьте в свой обед перца или имбиря и согреетесь в два счёта. Ну и, конечно, одевайтесь лучше. Если ехать в толстом свитере в метро жарко и неудобно, оставьте какую-нибудь тёплую кофту или большой шарф прямо на работе и одевайтесь, придя в офис.

БОЛИ И ИНФЕКЦИИ ГЛАЗ

Само по себе сидение перед компьютером — не самый лучший способ поддержать здоровье ваших глаз. А в холодное время года эффект от 8-часового рабочего дня ощущается особенно болезненно. Дело в том, что зимой в офисе, как и на улице, резко падает влажность воздуха, от этого глазное яблоко быстрее высыхает, появляются рези, щипание. Результат — мы чаще трём глаза и можем занести на слизистую любую инфекцию. Со всеми вытекающими отсюда последствиями.

Что делать? Опять же, следить за своей гигиеной. Чаще мыть руки, не трогать лицо и особенно глаза. Делать разминку для глаз раз в 3-4 часа. Лучший, но и самый затратный вариант — купить в офис увлажнитель воздуха.

ХРОНИЧЕСКИЕ БОЛИ В СПИНЕ, ШЕЕ

Они появляются примерно у 30% всех офисных работников в той или иной степени. Могут приходить неожиданно и так же неожиданно исчезают. Причём заболеть может всё что угодно — мышцы плеч, шеи, рук и даже ступни. Причина — в долгом сидении в одной и той же позе, какой бы удобной она ни казалась, и отсутствии движения. Пока мы сидим на месте, в наших мышцах скапливается так называемая молочная кислота. Сама по себе она не вредна — организм использует её для высвобождения энергии, — но поскольку для неподвижного сидения энергия нам особо не нужна, кислота остаётся неиспользованной и вызывает боль.

Что делать? Почаще разминаться, менять положение каждые 20-30 минут. Понятное дело. пробежаться по офисному зданию вам вряд ли удастся, но для простейших упражнений всегда есть место и время. Например, разминать ноги можно прямо сидя за столом — просто натягивайте носки на себя и обратно, затем немного повращайте ступни вправо и влево.

А вот простое упражнение для разминки спины и поясницы: если кресло у вас крутящееся, сядьте перед столом, оторвите ноги от пола, возьмитесь за столешницу и поворачивайте таз вместе со стулом — то влево, то вправо (корпус при этом остаётся неподвижен).

Ну и, конечно, разминайте шею. Подойдут обыкновенные вращения и наклоны головы.

ПОСТОЯННАЯ АПАТИЯ И УСТАЛОСТЬ

Эти недуги особенно прилипчивы осенью, когда нам не хватает солнечного света, а следовательно, и гормона счастья серотонина. Следствие — потеря концентрации, рассеянное внимание, снижение работоспособности. Хотя, причин может быть много и бороться с каждой надо по-разному.

Что делать? Последите за собой. Если вы просто устали, не высыпаетесь и испытываете потребность в солнечном свете, всё это легко исправит 3-4-дневный отпуск. Погуляйте, подышите свежим воздухом, побольше двигайтесь — и всё пройдёт. Если же даже за длинные выходные отдохнуть не удастся, и вы всё равно будете чувствовать себя уставшим, обратитесь за помощью к врачу. Вполне возможно, что это не простая хандра, а синдром хронической усталости. Он также может проявляться в непроходящих мышечных и суставных болях, повышенной температуре, общей слабости. Панацеи от синдрома нет, но врач сможет посоветовать вам, как избавиться от симптомов.

«ПАН-ЦУЙ» - СТОПРОЦЕНТНАЯ ПОТЕНЦИЯ!

На мужчину отсутствие секса действует угнетающе. "Жизнь теряет краски, не приносит радости, если мужчина по какой-то причине не имеет полноценной возможности удовлетворить свою плоть", - считают специалисты.

Для создания препаратов - биостимуляторов половой потенции для мужчин, ежегодно тратятся баснословные денежные средства. Новейшая разработка в этой области - препарат ПАН-ЦУЙ.

ПАН-ЦУЙ это натуральное нелекарственное средство для восстановления, усиления мужской потенции, а также для профилактики функционирования половой сферы и работы предстательной железы.

Уникальность препарата состоит в том, что при его разработке ставилась задача в основу состава заложить редкие, практически уже исчезнувшие, дикорастущие растительные компоненты, которые упоминаются в составе подобных стимуляторов в исторических хрониках исчезнувших народов Царства Бохай и Чжурчженей, проживавших на территории юга Дальнего Востока. А также привлечь широко известные, отлично себя зарекомендовавшие вещества, используемые в современной медицине.

В результате создано современное средство, способствующее восстановлению и поддержанию мужского либидо, усиливающее эрекцию, значительно продлевающее продолжительность полового акта. Можно сказать, что препарат «Пан-Цуй» является активным борцом с неявной эрекцией и психическим и возрастным расстройством эрекции мужчины.

Действие «Пан-Цуй» обеспечивают растения - эндемики, в том числе легендарные жень-шень, элеутерококк, иохимби, пальма сереноа.

Целенаправленное применение «Пан-Цуй» позволит эффективно восстановить половую потенцию, благотворно скажется на здоровье мужского организма в целом! «ПАН-ЦУЙ» – это 30 взрывных капсул полноценной любви, которые вернут вам силу молодости и долголетие!

Внимание! Имеются противопоказания, необходима консультация врача!

НЕ ЯВЛЯЕТСЯ ЛЕКАРСТВОМ, НЕ ОБЛАДАЕТ ЛЕЧЕБНЫМИ И ЧУДОДЕЙСТВЕННЫМИ СВОЙСТВАМИ!!!

Препарат покупайте в аптеках по адресам :

Аптеки «Аптекарь»
1. кв. 85 дом.13. Тел. 67-02-04.
2. мк-н 8 дом 3. Тел. 56-91-12.
3. мк-н 29 дом 10. Тел. 67-54-14.

Аптеки «Город Фарм»
1. 10-й мкр. дом 41а. Тел. 65-29-61
2. 19-й мкр. дом 1 тел. 55-00-64
3. 17-й мкр. дом 24 тел. 51-12-26

Федеральная служба по надзору в сфере защиты прав потребителей и благополучия человека. Свидетельство о государственной регистрации № 77.99.23.3. У. 4125.5.08 от 21.05.2008 г. ®

РАЗНИЦА МЕЖДУ СИМПТОМАМИ ПРОСТУДЫ, ГРИППА И АЛЛЕРГИИ

Возможно, вы — один из тех, кого пугает смена сезонов, потому что свежий ветер легко может принести простуду, синусит и аллергию, и вы снова будете чихать и сморкаться. Но сохранить здоровье в семье несложно, если вовремя вооружиться необходимыми препаратами. При первых же признаках заболевания вам быстро помогут капли от кашля, спреи для носа и горла. Но если симптомы не отступают, возможно, в вашем случае проблема более серьезная — аллергия или синусит.

Если у вас начался насморк, как же разобраться, что это — простуда, аллергия, или воспаление носовых пазух?

Для начала, ответьте на следующие вопросы:

Давно ли у вас появились эти симптомы? Простуда, как правило, длится 7–10 дней.

Поднялась ли у вас температура? При аллергии бывает небольшая температура, но выше 38,9 С она не поднимается.

Болит ли голова? Заложен ли нос, чувствуете ли вы давление в области глаз? Эти симптомы могут быть свидетельством синусита.

И обязательно обсудите свои симптомы с врачом, чтобы выяснить, нет ли у вас аллергии или синусита.

Симптомы простуды, гриппа и аллергии

Насморк?

Часто он бывает при аллергии или простуде, а иногда и при синусите.

Чихаете?

Это чаще бывает вызвано аллергией, иногда — простудой, а при синусите бывает редко.

Чешутся глаза?

Это чаще бывает вызвано аллергией, реже — простудой, иногда бывает при синусите.

Высокая температура?

Иногда небольшое повышение температуры бывает вызвано аллергией, часто — простудой, а при синусите бывает редко.

Испытываете боли?

Иногда это бывает вызвано аллергией, иногда — простудой, а при синусите бывает редко.

Болит голова?

Иногда это бывает при аллергии, при простуде и синусите — часто.

Кашляете?

Иногда это бывает вызвано аллергией, часто — простудой, а при синусите бывает редко.

Кружится голова?

Иногда это бывает вызвано аллергией, часто — простудой, а при синусите бывает редко.

Охрипли?

Иногда это бывает вызвано аллергией или синуситом, часто — простудой.

Болит горло?

Часто это бывает и при аллергии, и при простуде, и при синусите.

Чувствуете давление в носовых пазухах?

Иногда это бывает при аллергии или простуде, а при синусите — часто.

Симптоматика связана с определенным временем года?

Это чаще бывает при аллергии, реже — из-за простуды, и лишь иногда при синусите

Требуется лечение антибиотиками?

При аллергии или простуде они не нужны, но иногда необходимы при синусите. Если *неприятные симптомы проявляются после* контакта с аллергенами — это аллергия. Если проявление болезни ухудшается день ото дня — это простуда. Если симптоматика усиливается и появляются признаки инфекции, то, вероятно, у вас синусит.

Как быстро проходят симптомы?

Если недомогание длится только во время контакта с аллергенами, то у вас аллергия. Если они проходят в течение 7–10 дней, то, скорее всего, простуда. Если заболевание длится 3–4 дня, то это, вероятно, синусит.

ТОЧКА ЗРЕНИЯ

ЗАМЕНА КНИГАМ

Перед тем, как сесть и подумать, что же на самом деле заменяет нам книги, я решила разобраться, зачем люди пытаются избежать контактов с ними ?!

Но, необразованность человека в целом, остаётся загадкой для самого человека по сей день, а вот необразованность ребёнка, это излюбленная тема наших родителей и любимых дедушек и бабушек. «Неужели книги стареют? Это что, не модно? А как они тогда учатся?» Дети, школьники, отказываются читать элементарную школьную программу! Они с головой уходят в Интернет, зацикливаются на новейших технологиях, и напрочь забывают про книги.

«Я хорошо помню свой 5 класс. Уже тогда существовал Интернет и огромное количество глянцевых журналов, которые с интересом читали наши мамы. Но у меня в мыслях не было следовать маминому примеру. Сейчас я учусь в Университете и, ожидая каждое утро свой автобус на остановке, я вижу, как группа «девочек» по пути в школу обсуждает недетские темы тех самых глянцевых журналов, например, «причины импотенции у мужчин». Как это понимать???»

Даша, 20 лет

Причин, почему дети читают «это», огромное множество, но вряд ли кто-нибудь назовёт истинную причину этого абсурда. Моё мнение, что это - заслуга родителей. Как говорится, без пинка и осёл с места не сдвинется. Нужно не просто подкладывать ребёнку книжки, их надо рекламировать. Говорить, что это модно, это нравится мальчикам или девочкам (в зависимости от предпочтений). Согласитесь, с начитанной девушкой куда приятнее разговаривать, нежели с той, которая двух слов связать не может!

«Читая авторов, которые хорошо пишут, привыкают хорошо говорить» - Вольтер

«С какой стати я должна читать учебник, и вообще читать?! У меня есть Интернет, с помощью которого я могу найти любую информацию по школьному или личному вопросу. А лишняя затрата времени, а главное сил (книжки не такие уж и лёгкие) попросту не нужна мне – современному человеку!»

Яна, 16 лет

Яна права лишь в одном – в безграничной пользе Интернета. Иногда он крайне необходим, допустим, прочитать по истории про какого-нибудь известного полководца, или по географии просмотреть таблицу демографического роста, или по какой-либо другой теме, которой нет в учебнике. Но, к сожалению, Интернет не передает чувства, которые ты сможешь ощутить при чтении Тургенева, ты не сможешь понять сути «Преступления и Наказания» Достоевского. Это кроется между строк оригинального текста произведения, а не его краткого содержания, распечатанного из Интернета. Лишь прочитав книгу, ты сможешь всё это ощутить. И не важно, если на уроке литературы тебя не спросит учитель по прочитанному роману или заученному стихотворению, главное, что ты прочитал, понял и взял из книги что-то для собственного размышления. Конечно, бывают моменты, когда книга тебе не понравилась, но это определяется как в математике, методом проб и ошибок. Лишь, перечитав множество интересных и неинтересных книг, ты найдешь свою, которая ляжет на душу и останется там надолго.

Кстати, 14 лет назад появилось уникальное изобретение весом в 1,5 кг, которое может вместить в себя всю серию томов Большой Советской Энциклопедии, конспекты по физике, геометрии, истории и другим предметам, всевозможные словари. И это далеко не половина того, что может поместить в себя «электронная книга». Это устройство очень просто в обращение и удобно в постоянной переноске. И людям с ОЧЕНЬ активной жизнью, этакий прибор незаменим.

Но, на мой взгляд, приятнее читать настоящую книгу, особенно слегка потёртую или же, наоборот, совершенно новую, с ещё оставшимся запахом печатного станка, и с каждой перелистанной страницей ощущать тот нужный груз, которым ты наполняешь свою голову. А прочитав конечную страницу, ты смотришь на 8-ми сантиметровую толщину книги и ощущаешь гордость за себя. Это не так уж и сложно – «прочитать книгу». Правда, новейшие уловки, такие как краткое содержание и экранизация, которые можно прочитать за 2 минуты или посмотреть за полтора часа, очень преуспели за последнее время.

Экранизация – тоже выход. Но стоит помнить, что экранизация, это, то, как видит произведение режиссёр-постановщик. Если он решит поставить спектакль или фильм по книге, написанной в 14 веке, то эта постановка явно не будет соответствовать задумке автора: времени, когда он жил, и когда создавалось это произведение. Режиссёр данного спектакля будет представлять зрителям своё понимание произведения, и у зрителей не представится выбор на своё, личное мнение.

«Телевидение делает нас образованнее. При виде включенного телевизора я ухожу в соседнюю комнату и принимаюсь за чтение.» - Граучо Маркс

Александра КОЛОТЫГИНА.

КУЛЬТУРА

ПУТЕШЕСТВИЕ В СТРАНУ ЧУДЕС

2 ноября в ДК Бытовик прошла премьера спектакля «Алиса в стране чудес» в постановке молодежного клуба «Преодоление».

В этой сказке живут необычные существа, происходят странные и необъяснимые явления, порой не поддающиеся логическому объяснению, законы нашего мира там вывернуты наизнанку. Алиса вновь попадает в сказочный мир через кроличью нору и встречает своих старых знакомых, только вот все изменилось, и никто не узнает ее с первого взгляда, это очень расстраивает героиню. Что случилось? Неужели, какое-то заклятие наложено на сказочный мир, или во всем виновата Алиса?

— За 18 лет существования клуба ребята не раз ставили спектакли, в этом году захотели начать сезон с новой постановки, педагогический коллектив детско-юношеского центра «Перспектива» поддержал идею и помог ее реализовать, — рассказала Людмила ОГНЕВА, педагог клуба «Преодоление». — *В подготовке приняли участие педагоги, методисты, да и ребята не оставались в стороне, мало, что бы получилось без их желания. Прошедшее событие очень значимо как для клуба, так и для центра, для ребят же это в первую очередь праздник, как мы видим, все остались довольны. До премьеры было очень много работы, с каждым проговаривали диалоги, работали над движениями, за это время ребята успевают открыться с удивительных сторон, проявляются те, от кого мы это никак не ожидали. В «Преодоление» они пришли подростками и за прошедшее время смогли вырасти в хороших людей.*

В зрительном зале спектакль смотрели давние друзья «Преодоления» — воспитанники городских клубов «Преодоление» и «Данко», ребята из коррекционной школы №2 и родители воспитанников.

В конце спектакля после нелепого суда Алиса получает ответ на свой вопрос от палача. Это не страна изменилась, а сама героиня. А суд — это наша жизнь, как часто мы себя казним, оправдываем, судим. Вот и Алиса подстраивается под обстоятельства, когда надо становиться взрослой или, наоборот, ребенком.

Арина ВЕШНЯЯ.

ОФИЦИАЛЬНО

ОТКРЫТОЕ АКЦИОНЕРНОЕ ОБЩЕСТВО “АНГАРСКОЕ УПРАВЛЕНИЕ СТРОИТЕЛЬСТВА”

ИЗМЕНЕНИЯ к ПРОЕКТНОЙ ДЕКЛАРАЦИИ

по строительству 5-9-ти этажного жилого дома № 5 с офисами, юридической консультацией, нотариальной конторой, прачечной самообслуживания на 75 кг белья в смену, тренажерным залом для физкультурно-оздоровительных занятий, прокатом сложной бытовой техники, подземным гаражом-стоянкой, расположенного: Иркутская область, город Ангарск, микрорайон 32, в 11 метрах юго-восточнее жилого дома № 4, от 07 декабря 2007 года.

г. Ангарск Иркутской области **07 ноября 2012 года**

В проектную декларацию по строительству 5-7-9-ти этажного жилого дома № 5 с офисами, юридической консультацией, нотариальной конторой, прачечной самообслуживания на 75 кг белья в смену, тренажерным залом для физкультурно-оздоровительных занятий, прокатом сложной бытовой техники, подземным гаражом-стоянкой, расположенного: Иркутская область, город Ангарск, микрорайон 32, в 11 метрах юго-восточнее жилого дома № 4, внести следующие изменения:

1. Внести изменения в части наименования объекта строительства. Наименование объекта строительства считать следующее: «Строительство 5-9-ти этажного жилого дома № 5 с офисами, юридической консультацией, нотариальной конторой, прачечной самообслуживания на 75 кг белья в смену, тренажерным залом для физкультурно-оздоровительных занятий, прокатом сложной бытовой техники, подземным гаражом-стоянкой, расположенного: Иркутская область, город Ангарск, микрорайон 32, в 11 метрах юго-восточнее жилого дома № 4».

2. Пункт 5 раздела «Информация о застройщике» изложить в редакции:

«Свидетельство. Регистрационный номер №0001.09-2009-3801010824-С-22 от 31 августа 2012г о допуске к определенному виду или видам работам, которые оказывают влияние на безопасность объектов капитального строительства, выдана на основании решения Правления Некоммерческого партнерства «Саморегулируемая организация строителей Байкальского региона», протокол № ПД-15/2012 от 31 августа 2012 года.

Свидетельство, Регистрационный номер № 0012.4-2010-3801010824-П-46 о допуске к определенному виду или видам работ, которые оказывают влияние на безопасность объектов капитального строительства, выдано на основании решения Правления некоммерческого партнерства «Байкальское региональное объединение проектировщиков», протокол № 66 от 08 декабря 2011г.

Срок действия свидетельств без ограничения срока и территории его действия».

3. В части «Этапы строительства» пункта 1 «Цель проекта строительства:» раздела «Информация о проекте строительства» установить срок окончания строительства блок-секций 5-1, 5-2 - IV квартал 2013 года».

4. Часть «О праве пользования земельным участком:» пункта 3 раздела «Информация о проекте строительства» изложить в редакции:

«Договор аренды земельного участка № 4849 от 26 февраля 2007 года между ОАО «АУС» и Администрацией Ангарского муниципального образования, в редакции дополнительного соглашения от 22.11.2007 г., дополнительного соглашения от 01.04.2008г., дополнительного соглашения от 05.09.2008г., дополнительного соглашения от 04.09.2012г. Срок аренды до 22.02.2017 г. Договор аренды зарегистрирован Управлением Федеральной регистрационной службы по Иркутской области и Усть-Ордынскому Бурятскому автономному округу, номер регистрации 38-38-02/032/2007-639 от 07.12.2007 г.

Земельный участок предоставлен на основании Постановления мэра Ангарского муниципального образования № 532 от 22.02.2007 г. «О предоставлении ОАО «АУС» земельного участка, расположенного: Иркутская область, город Ангарск», в редакции постановления мэра Ангарского муниципального образования № 4055 от 19.11.2007 г., постановления администрации Ангарского муниципального образования № 1566-па от 04.09.2012г.»

5. В части «Описание строящегося дома:» раздела «Информация о проекте строительства» предложение: «Блок – секции 5-1, 5-2; 5-3; 5-9.» изложить в редакции: «Блок – секции 5-3; 5-9.»

6. В части «Описание строящегося дома:» раздела «Информация о проекте строительства» исключить предложение: «Блок - секции 5-1, 5-2 – семиэтажные, с техподпольем, оборудованы лифтами и мусоропроводами, с одно- и двухкомнатными квартирами «элитного класса», высота этажа 3,0 м.».

7. В части «Описание строящегося дома:» раздела «Информация о проекте строительства» предложение: «Блок - секции 5-4, 5-5, 5-6; 5-10, 5-11.» изложить в редакции: «Блок - секции 5-1, 5-2; 5-4, 5-5, 5-6; 5-10, 5-11.»

8. В части «Описание строящегося дома:» раздела «Информация о проекте строительства» указать на остекление балконов и лоджий в блок - секциях 5-1, 5-2, 5-3, 5-9 в местах, установленных проектом, как одинарное остекление переплетов из алюминиевого профиля.

9. Состав блок – секций 5-1, 5-2 в пункте 5 «О количестве в составе самостоятельных частей в составе строящегося дома, передаваемых участникам строительства после ввода в эксплуатацию дома:» изложить в следующей редакции:

«Блок-секции 5-1, 5-2:

- однокомнатные квартиры проектной жилой площадью 15,68 кв. м, проектной площадью 40,56 кв. м, проектной площадью с учетом балкона 41,67 кв. м - 8 шт.;
- однокомнатные квартиры проектной жилой площадью 20,37 кв. м, проектной площадью 40,69 кв. м, проектной площадью с учетом балкона 41,8 кв. м - 16 шт.;
- однокомнатные квартиры проектной жилой площадью 13,97 кв.м, проектной площадью 36,41 кв.м, проектной площадью с учетом балкона 38,63 кв. м - 14шт.;
- однокомнатные квартиры проектной жилой площадью 13,97 кв.м, проектной площадью 36,41 кв. м, проектной площадью с учетом балконов 36,41 кв.м – 2 шт.;
- двухкомнатные квартиры проектной жилой площадью 33,29 кв.м, проектной площадью 54,24 кв. м, проектной площадью с учетом балконов 54,89 кв.м – 8 шт.;
- двухкомнатные квартиры проектной жилой площадью 27,23 кв.м, проектной площадью 56,9 кв. м, проектной площадью с учетом балконов 58,35 кв.м – 8 шт.;
- трехкомнатные квартиры проектной жилой площадью 55,45 кв.м, проектной площадью 86,57 кв. м, проектной площадью с учетом балконов 89,85 кв.м – 16 шт.;
- трехкомнатные квартиры проектной жилой площадью 47,84 кв.м, проектной площадью 70,91 кв. м, проектной площадью с учетом балконов 72,33 кв.м – 8 шт.»

10. В пункте 8 «Предполагаемые сроки получения разрешения на ввод в эксплуатацию объектов» вместо слов: «блок-секции 5-1, 5-2 - III квартал 2009 года» следует читать: «блок-секции 5-1, 5-2 - IV квартал 2013 года».

Генеральный директор ОАО “АУС” **В.Л. СЕРЕДКИН**

ОТКРЫТОЕ АКЦИОНЕРНОЕ ОБЩЕСТВО “АНГАРСКОЕ УПРАВЛЕНИЕ СТРОИТЕЛЬСТВА”

ИЗМЕНЕНИЯ к ПРОЕКТНОЙ ДЕКЛАРАЦИИ

по строительству 5-9-этажного жилого дома № 19 с продовольственным магазином торговой площадью 400 кв.м, кафе на 25 мест, расположенного: Иркутская область, город Ангарск, микрорайон 32, в 110 метрах северо-восточнее жилого дома № 2, от 17 мая 2010 года.

г. Ангарск Иркутской области **07 ноября 2012 года**

В проектную декларацию по строительству 5-9-этажного жилого дома № 19 с продовольственным магазином торговой площадью 400 кв.м, кафе на 25 мест, гаражом стоянкой на 45 машино-мест, расположенного: Иркутская область, город Ангарск, микрорайон 32, в 110 метрах северо-восточнее жилого дома № 2, внести следующие изменения:

1. Внести изменения в части наименования объекта строительства. Наименование объекта строительства считать следующее: «Строительство 5-9-этажного жилого дома № 19 с продовольственным магазином торговой площадью 400 кв.м, кафе на 25 мест, расположенного: Иркутская область, город Ангарск, микрорайон 32, в 110 метрах северо-восточнее жилого дома № 2».

2. Пункт 4 раздела «Информация о застройщике» изложить в редакции:

«Свидетельство. Регистрационный номер №0001.09-2009-3801010824-С-22 от 31 августа 2012г о допуске к определенному виду или видам работам, которые оказывают влияние на безопасность объектов капитального строительства, выдана на основании решения Правления Некоммерческого партнерства «Саморегулируемая организация строителей Байкальского региона», протокол № ПД-15/2012 от 31 августа 2012 года.

Свидетельство. Регистрационный номер № 0012.4-2010-3801010824-П-46 о допуске к определенному виду или видам работ, которые оказывают влияние на безопасность объектов капитального строительства, выдано на основании решения Правления некоммерческого партнерства «Байкальское региональное объединение проектировщиков», протокол № 66 от 08 декабря 2011г.

Срок действия свидетельств без ограничения срока и территории его действия».

3. В части «Этапы строительства» пункта 1 «Цель проекта строительства:» раздела «Информация о проекте строительства» установить срок окончания строительства блок-секции 19-4 - IV квартал 2013 года».

4. В части «Описание строящегося дома:» раздела «Информация о проекте строительства» указать на остекление балконов и лоджий в блок - секциях 19-1, 19-2, 19-3, 19-4 в местах, установленных проектом, как одинарное остекление переплетов из алюминиевого профиля.

5. В разделе «Информация о проекте строительства» исключить информацию о гараже-стоянке на 45 машиномест (о подземном гараже-стоянке блок-секция 19-10).

6. В пункте 8 «Предполагаемые сроки получения разрешения на ввод в эксплуатацию объектов» вместо слов: «блок-секция 19-4 - I квартал 2012 года» следует читать: «блок-секция 19-4 - IV квартал 2013 года».

Генеральный директор ОАО “АУС” **В.Л. СЕРЕДКИН**

ОТКРЫТОЕ АКЦИОНЕРНОЕ ОБЩЕСТВО “АНГАРСКОЕ УПРАВЛЕНИЕ СТРОИТЕЛЬСТВА”

ПРОЕКТНАЯ ДЕКЛАРАЦИЯ

по строительству 6-7-9-ти этажного жилого дома № 16 с офисами, расположенного: Иркутская область, город Ангарск, микрорайон 32, в 225 метрах северо-западнее жилого дома №7

г. Ангарск Иркутской области **07 ноября 2012 года**

I. Информация о застройщике

1. Фирменное наименование

Открытое акционерное общество «Ангарское управление строительства» (сокращенное наименование ОАО «АУС»).

Место нахождения

Юридический и фактический адрес: Россия, 665835, Иркутская область, город Ангарск, 7а микрорайон, дом 35; телефон: (3955) 697-511, - 027; факс: (3955) 697-011, -085.

Режим работы

Понедельник – пятница с 9.00 до 18.00, перерыв с 13.00 до 14.00. Выходные - суббота, воскресенье.

2. **Государственная регистрация**

Зарегистрировано Решением исполнительного комитета Ангарского городского Совета народных депутатов от 13.02.1991 г. за № 110, Свидетельство о государственной регистрации организации № 1014. Свидетельство о внесении записи в Единый государственный реестр юридических лиц № 000368099 от 30.07.2002 г., № 000368112 *от 31.07.2002 г. Основной государственный регистрационный номер* – 1023800516190. ИНН 3801010824.

Генеральный директор – Середкин Виктор Леонидович.

ОАО «АУС» осуществляет функции застройщика по проектированию и строительству объектов социально-культурного назначения, многоквартирных жилых домов за счет собственных средств и за счет средств участников долевого строительства.

3. **Информация о проектах строительства многоквартирных домов и (или) иных объектов недвижимости, в которых принимал участие застройщик в течение трех лет, предшествующих опубликованию проектной декларации**

Наименование объекта	Вид выполняемых работ	Общая площадь кв.м.	Год сдачи в эксплуатацию
Жилой дом по ул. Мира в г. Иркутске, блоки 1,2 на 70 кв.	строительство	4914	2009г
Жилой дом по ул. Мира в г Иркутске, блок 6 на 36 кв.	строительство	2766	2009г
Жилой дом №5 32мкр, б/с 5-10.5-11 на 90 квартир	строительство	4945	2009г
Жилой дом по ул. Почтамтская в г. Иркутске, на 35 кв.	строительство	1898	2009г
Жилой дом №5 32мкр, б/с 5-7, 5-8 на 20 квартир	строительство	1286	2010г
Жилой дом по ул. Мира в г. Иркутске, блоки 3,4.5 .	строительство	6849	2010г
Жилой дом по ул. Ленинградской в г. Иркутске, блоки 23,24,25 .	строительство	6852	2010г
Подземный гараж-стоянка на 77 машино-мест 32 микрорайон г.Ангарск	строительство	1600	2010г
Жилой дом №19/32мкр, б/с 5.6.7,8,9 на 65 квартир	строительство	3448	2011г
Жилой дом по ул. Ленинградской в г. Иркутске, блок 22	строительство	2756	2011г
Жилой дом по ул. Баррикад в г. Иркутске, блоки 1,2	строительство	5633	2011г

4. Свидетельство на право осуществления вида деятельности

Свидетельство. Регистрационный номер №0001.09-2009-3801010824-С-22 от 31 августа 2012г о допуске к *определенному виду или видам работам, которые оказывают влияние на* безопасность объектов капитального строительства, выдана на основании решения Правления Некоммерческого партнерства «Саморегулируемая организация строителей Байкальского региона», протокол № ПД-15/2012 от 31 августа 2012 года.

Свидетельство. Регистрационный номер № 0012.4-2010-3801010824-П-46 о допуске к определенному виду или видам работ, которые оказывают влияние на безопасность объектов капитального строительства, выдано на основании решения Правления некоммерческого партнерства «Байкальское региональное объединение проектировщиков», протокол № 66 от 08 декабря 2011г

Срок действия свидетельств без ограничения срока и территории его действия.

5. Величина оборотных активов– 1026612 тыс. руб.

Финансовый результат текущего года – 34 077 тыс. руб.

Кредиторская задолженность– 378339 тыс. руб.

Дебиторская задолженность– 320942 тыс. руб.

II. Информация о проекте строительства

1. **Цель проекта строительства:**

Строительство жилого дома № 16 с офисами, расположенного: Иркутская область, город Ангарск, микрорайон 32, в 225 метрах северо-западнее жилого дома №7

1.1. Этапы строительства:

I очередь строительства:

Блок – секции 16-4, 16-5

Начало строительства - III квартал 2010 г.

Окончание строительства - IV квартал 2013 г.

II очередь строительства:

Блок – секции 16-1,16-2.

Начало строительства – IV квартал 2012 г.

Окончание строительства – IV квартал 2013 г.

III очередь строительства:

Блок – секция:16-3

Начало строительства – IV квартал 2013 г.

Окончание строительства – IV квартал 2015 г.

1.2. Результаты проведения государственной экспертизы проектной документации:

Заключение № 97 – 37 - 5848/7 от 20.08.2007 г., положительное заключение

№ 97-37-166/8 от 11.12.2008 г по проекту на строительство 6-7-9-ти этажного жилого дома № 16 с офисами выдано Агентством государственной экспертизы и ценообразования в строительстве Иркутской области.

2. **Разрешение на строительство**

Разрешение на строительство 6-7-9-ти этажного жилого дома № 16 с офисами, расположенного: Иркутская область, город Ангарск, микрорайон 32, в 225 метрах северо-западнее жилого дома № 7 – № RU38501101-76-2007 от 24.08.2007 г., № RU38501101-76-2007 от 12.12.2011г. Выданы ОАО «АУС» Администрацией города Ангарска.

3. **Права на земельный участок.**

3.1. О праве пользования земельным участком:

Договор аренды земельного участка № 4850 от 26 февраля 2007 года между ОАО «АУС» и Администрацией Ангарского муниципального образования, в редакции дополнительного соглашения от 22.11.2007 г., дополнительного соглашения от 01.04.2008 г., дополнительного соглашения от 26.06.2008г., дополнительное соглашение от 26.06.2008 г., дополнительного соглашения от 05.10.2012г. Срок аренды до 22.02.2017 г. Договор аренды зарегистрирован Управлением Федеральной регистрационной службы по Иркутской области и Усть-Ордынскому Бурятскому автономному округу, номер регистрации 38-38-02/046/2007-865 от 27.12.2007 г.

Земельный участок предоставлен на основании Постановления мэра Ангарского муниципального образования № 533 от 22.02.2007 г. «О предоставлении ОАО «АУС» земельного участка, расположенного: Иркутская область, город Ангарск», в редакции постановления мэра Ангарского муниципального образования № 4047 от 19.11.2007г., постановления мэра Ангарского муниципального образования №1455 от 10.06.2008г, постановления администрации Ангарского муниципального образования № 1796-па от 05.10.2012г.

3.2. Границы и площадь земельного участка

Земельный участок общей площадью 1,0435 га расположен по адресу: Иркутская область, город Ангарск, микрорайон 32, в 225 метрах северо-западнее жилого дома № 7. Кадастровый номер 38:26:040703:126.

3.3. Элементы благоустройства

Проектом предусмотрено комплексное благоустройство территории с устройством детских площадок, хозяйственных площадок, площадок для отдыха, спортивных площадок и площадок для автомашин. Проезжая часть территории, прилегающая к зданию, выполняется с твердым покрытием, конструкция дорожной одежды принята из условий наличия местных строительных материалов. Территория озеленяется посадкой деревьев, кустарников и посевом многолетних трав (газонами).

4. Местоположение строящегося многоквартирного дома:

6- 7-9-ти этажный жилой дом № 16 с офисами, расположенный: Иркутская область, город Ангарск, микрорайон 32, в 225 метрах северо-западнее жилого дома № 7.

4.1. Описание строящегося дома:

4.1.1. Блок – секции 16-1,16-2, 16-4,16-5

Блоки, формирующие здания, девятиэтажные, с техподпольем. Высота этажа 2,8 м

Блок – секции решены в жесткой конструктивной схеме (на базе серии И-163.02), представляющей систему внутренних продольных и поперечных стен, воспринимающих как вертикальные, так и горизонтальные сейсмические и ветровые нагрузки. Пространственная жесткость и устойчивость здания обеспечиваются совместной работой поперечных и продольных стен, плит перекрытий, лестничных клеток.

Фундаменты – монолитные железобетонные ростверки на свайном основании.

Стены техподполья – сборные железобетонные, утепленные сборными газозолобетонными панелями толщиной 200 мм

Наружные ограждающие стены -железобетонные трехслойные панели толщиной 400 мм.

Внутренние несущие стены - железобетонные толщиной 160 мм.

Перекрытия-сборные железобетонные плиты толщиной 120 мм

Лестницы - из сборных железобетонных маршей и площадок.

Шахта лифта - из сборных железобетонных элементов заводского изготовления

Санузлы и ванные комнаты - из сборных железобетонных панелей.

Вентиляционные блоки - сборные железобетонные, высотой на этаж.

Окна и балконные двери - из профилей ПВХ.

Внутренние двери - деревянные по ГОСТ 6629-88 и ГОСТ 24698-81

Наружные двери - металлические с утеплением.

Двери в чердачные помещения, тепловые и водомерные узлы, электрощитовые, машинные отделения лифтов - металлические в соответствии с нормами пожарной безопасности.

Кровля скатная из профилированных листов с полимерным покрытием по деревянной стропильной системе с организованным наружным водостоком.

4.1.2. Блок – секция 16-3

Блок, формирующий здание, девятиэтажный каркасный в сборно-монолитном исполнении. Высота этажа 3,0 м Схема каркаса здания – безригельная, рамно-связевая с диафрагмами жесткости в двух направлениях.

Колонны каркаса – сборные железобетонные по серии «Система Куб-1».

Перекрытия – монолитные железобетонные толщиной 200 мм.

Наружные стены трехслойные, ненесущие: внутренний слой из кирпича М100 толщиной 380 мм, средний слой – утеплитель плиты минераловатные ППЖ-175 толщиной 150 мм, наружный слой – защитно-отделочный штукатурный слой толщиной 20 мм.

Фундаменты – монолитные железобетонные ростверки на свайном основании

Лестницы – сборные железобетонные ступени по стальным косоурам

Стены техподполья – блоки бетонные стен подвалов с утеплением минераловатными плитами.

Внутренние перегородки: в санузлах - кирпичные; межквартирные из газозолобетоннных блоков толщиной 200 мм, межкомнатные из листов ГКЛ по металлическому каркасу.

Окна и балконные двери из ПВХ - профилей .

Внутренние двери- деревянные по ГОСТ 6629-88 и ГОСТ 24698-81

Наружные двери - металлические с утеплением.

Двери в чердачные помещения, тепловые и водомерные узлы, электрощитовые, машинные отделения лифтов - металлические в соответствии с нормами пожарной безопасности.

Кровля скатная из профилированных листов с полимерным покрытием по деревянной стропильной системе с организованным наружным водостоком

5.О количестве в составе самостоятельных частей в составе строящегося дома, передаваемых участникам строительства после ввода в эксплуатацию дома:

Жилые помещения в составе:

5.1.Блок – секция 16-1, 16-2:

- однокомнатные квартиры проектной жилой площадью 14,95 кв. м, проектной площадью 33,13 кв. м, проектной площадью с учетом балкона 33,76 кв. м - 36 шт.;
- однокомнатные квартиры проектной жилой площадью 20,36 кв. м, проектной площадью 43,93 кв. м, проектной площадью с учетом балкона 44,96 кв. м - 36 шт.;
- двухкомнатные квартиры проектной жилой площадью 28,78 кв.м, проектной площадью 52,39 кв. м, проектной площадью с учетом балконов 53,02 кв.м – 18 шт.;
- двухкомнатные квартиры проектной жилой площадью 32,35 кв.м, проектной площадью 53,81 кв. м, проектной площадью с учетом балконов 61,26 кв.м – 18 шт.;

5.2. Блок – секция 16-3

- однокомнатные квартиры проектной жилой площадью 26,85 кв.м, проектной площадью 55,86 кв.м, проектной площадью с учетом балкона 59,93 кв. м - 8 шт.;
- однокомнатные квартиры проектной жилой площадью 46,25 кв.м, проектной площадью 83,83 кв.м, проектной площадью с учетом балкона 90,41 кв. м - 8 шт.;
- двухкомнатные квартиры проектной жилой площадью 49,14 кв.м, проектной площадью 84,35 кв.м, проектной площадью с учетом балкона 86,91 кв. м - 8 шт.;
- трехкомнатные квартиры проектной жилой площадью 64,17 кв.м, проектной площадью 102,21 кв. м, проектной площадью с учетом балконов 104,54 кв.м – 8 шт.

5.3. Блок-секция 16-4, 16-5:

- однокомнатные квартиры проектной жилой площадью 15,68 кв. м, проектной площадью 40,69 кв. м, проектной площадью с учетом балкона 41,8 кв. м - 1 шт.;
- однокомнатные квартиры проектной жилой площадью 20,37 кв. м, проектной площадью 40,69 кв. м, проектной площадью с учетом балкона 41,35 кв. м - 17 шт.;
- однокомнатные квартиры проектной жилой площадью 13,97 кв.м, проектной площадью 36,41 кв.м, проектной площадью с учетом балкона 38,63 кв. м - 16 шт.;
- однокомнатные квартиры проектной жилой площадью 20,37 кв.м, проектной площадью 40,56 кв. м, проектной площадью с учетом балконов 41,67 кв.м – 8 шт.;
- однокомнатные квартиры проектной жилой площадью 15,68 кв.м, проектной площадью 40,56 кв. м, проектной площадью с учетом балконов 41,67 кв.м – 8 шт.;
- двухкомнатные квартиры проектной жилой площадью 34,34 кв.м, проектной площадью 62,2 кв. м, проектной площадью с учетом балконов 63,31 кв.м – 1 шт.;
- двухкомнатные квартиры проектной жилой площадью 34,34 кв.м, проектной площадью 62,2 кв. м, проектной площадью с учетом балконов 62,86 кв.м – 1 шт.;
- трехкомнатные квартиры проектной жилой площадью 49,52 кв.м, проектной площадью 80,84 кв. м, проектной площадью с учетом балконов 81,49 кв.м – 2 шт.;
- трехкомнатные квартиры проектной жилой площадью 47,84 кв.м, проектной площадью 70,91 кв. м, проектной площадью с учетом балконов 71,56 кв.м – 18 шт.
- трехкомнатные квартиры проектной жилой площадью 46,21 кв.м, проектной площадью 77,53 кв. м, проектной площадью с учетом балконов 78,18 кв.м – 16 шт.

5.4. Нежилые помещения:

офисы на первом этаже блок-секции 16-3, общей площадью 352,11 кв.м, расчетной площадью 286,07 кв.м., полезной площадью 352,11 кв. м.

5.5. Технические характеристики квартир:

Внутренняя отделка:

-стены в жилых комнатах, коридоре, кухне подготовлены под оклейку обоями или окраску;

-полы 1-го этажа: деревянные; полы типового этажа: цементная стяжка под укладку линолеума; полы в санузлах, ванных: цементно-песчаная плитка для пола;

-потолок: улучшенная клеевая окраска;

-устройство сетей внутренних коммуникаций: вентиляция; сети холодной воды; сети горячей воды; теплосети; отопление; сантехническое оборудование: ванна со смесителем, унитаз; электроснабжение с установкой выключателей и розеток;

-установка входных и межкомнатных деревянных дверных блоков:

-установка окон из профиля ПВХ со стеклопакетами;

-отопительные приборы: чугунные радиаторы;

-счетчики учета горячей и холодной воды, приборы учета электроэнергии.

Полная внутренняя отделка квартир выполняется по дополнительному соглашению с участниками долевого строительства (инвесторами).

6. О функциональном назначении нежилых помещений в многоквартирном доме, не входящих в состав общего имущества:

Нежилые помещения, расположенные на первом этаже блок – секции 16-3, предназначены для размещения офисов.

7. О составе общего имущества в строящемся многоквартирном доме, которое будет находиться в общей долевой собственности участников долевого строительства после получения разрешения на ввод в эксплуатацию и передачи объекта долевого строительства участникам долевого строительства:

В состав общего имущества входят:

1. Инженерные коммуникации, проходящие по техническому подполью, шахтам и распределительным стоякам и системам, в том числе: пожарно-охранная сигнализация, телефонизация, радиофикация.
2. Мусоропроводы со средствами автоматического тушения пожара в стволе мусоропровода; мусорные камеры с подводками холодной и горячей воды.
3. Лестницы с лестничными площадками.
5. Машинное помещение лифта с оборудованием и сетями электрообеспечения.
6. Лифты, лифтовые шахты.
7. Тамбуры.
8. Коридоры.
9. Техническое подполье.
10. Водомерные узлы.
11. Тепловые узлы.
12. Повысительная водопроводная насосная.
13. Электрощитовая.
14. Узлы ввода.
15. Чердак и крыша дома.
16. Земельный участок, на котором расположен дом с элементами благоустройства.
17. Наружные сети водопровода, канализации, теплоснабжения, электроснабжения.

8. Предполагаемые сроки получения разрешения на ввод в эксплуатацию объектов:

Планируемые сроки получения разрешения на ввод в эксплуатацию жилого дома:

блок – секции 16-1,16-2 - IV квартал 2013 г.

блок – секции 16-3 - IV квартал 2015 г.

блок – секция 16-4,16-5 - IV квартал 2013 г..

8.1. Перечень органов государственной власти, органов местного самоуправления и организаций, представители которых участвуют в приемке указанного жилого дома:

- Служба Государственного жилищного контроля и строительного надзора Иркутской области;
- Управление государственного пожарного надзора Главного управления МЧС России по Иркутской области;
- Центр гигиены и эпидемиологии в Иркутской области в г. Ангарске и Ангарском районе;
- Государственная инспекция безопасности дорожного движения г. Ангарска;
- Департамент архитектуры и градостроительства администрации г. Ангарска.

Орган, уполномоченный на выдачу разрешения на ввод жилого дома в эксплуатацию: Глава города Ангарска.

9. Возможные финансовые и прочие риски при осуществлении проекта строительства и мерах добровольного страхования застройщиком таких рисков:

1. Финансовые риски при осуществлении проекта строительства: кроме форс-мажорных обстоятельств, возможны риски повышения цен на строительные материалы, услуги транспорта и механизмов вследствие инфляционных процессов в экономике, что приводит к увеличению стоимости одного квадратного метра и уменьшению числа участников строительства.

2. Отказ участников строительства от дальнейшего участия в строительстве жилья с требованиями о возврате средств, внесенных в счет строительства.

Возможно добровольное страхование застройщика от финансовых и прочих рисков при осуществлении проекта строительства в соответствии с действующим законодательством РФ.

9.1. *Планируемая стоимость строительства:*

Стоимость жилого дома составляет 398 021 000 руб.

10. Перечень организаций, осуществляющих основные строительно-монтажные работы:

Основные строительно-монтажные и отделочные работы выполняет генеральный подрядчик - “Строительно-монтажный трест “Жилстрой” ОАО “АУС”.

Специализированные работы: земляные работы, прокладку наружных сетей, благоустройство - УСМР ОАО “АУС”.

Сантехнические работы - СМСУ ОАО “АУС”.

Электротехнические работы - УЭС ОАО “АУС”.

11. Способ обеспечения исполнения обязательств застройщика по договору:

Залог в порядке, предусмотренном статьями 13 – 15 № 214 – ФЗ от 30.12.2004 г.

Генеральный директор ОАО “АУС” **В.Л.СЕРЕДКИН**

Лунтик

Дошкольная страничка

Уважаемые родители и воспитатели!

Мы открываем новую рубрику. В ней вы можете почерпнуть полезные советы в воспитании ваших малышей. Мы расскажем о том, как весело и интересно проводят время ваши дети в детских учреждениях нашего города. Какие замечательные педагоги с ними работают. Поделимся советами психологов и врачей. А вы, мамы и папы, бабушки и дедушки, напишите о своем ребенке, как ему живется в группе, что нового и интересного он вам рассказал о своих товарищах, о воспитателе.

Ждем ваших писем и фотографий по e-mail: trk_angarsk02@mail.ru, или приходите по адресу: 7А м/н, здание ОАО «АУС», офис 105, тел.697-300,697-997.

Детская психология

СКАЗКОТЕРАПИЯ: ИЗБАВЛЯЕМСЯ ОТ СТРАХА ТЕМНОТЫ

«Страх – это специфическое острое эмоциональное состояние, особая чувственная реакция, проявляющаяся в опасной ситуации. Страх вызывается всегда конкретной и близкой, уже наступившей опасностью.»

А. Спиваковская

Сегодня мы поговорим о том, как с помощью сказок можно помочь ребенку избавиться от его страхов.

Различают возрастные и невротические страхи. Невротические страхи – это результат длительных и неразрешимых переживаний, обычно это страхи темноты, одиночества. У детей после трёх лет бурно развивается фантазия, воображение, мышление; при этом они легко внушаемы и наивны. Поэтому страхи сопровождают детей в течение нескольких лет. И даже, если взрослому кажется, что ребёнок пережил благополучно какую-то пугающую ситуацию, можно ожидать, что спустя несколько дней или недель у него снова появятся страхи.

Поэтому задачей взрослых является выявление наличия страха и снятие этих страхов с помощью различных методов:

- прорисовывание страхов,
- просмотр мультфильмов,
- проигрывание ситуаций ,
- сказкотерапия и др.

Сказка «Волшебный фонарик» направлена на осознанное обесценивание страха темноты и бессознательное устранение его. Способствует приобретению опыта, формированию умения использовать этот опыт в реальной жизни. «Волшебный фонарик» помогает главному герою превратить чудовища в обыкновенные вещи, не бояться их в темноте.

Использовать данную сказку можно педагогам в индивидуальной работе с детьми, в коллективной работе для занятия в детском саду, а также родителям дома.

Сказка
ВОЛШЕБНЫЙ ФОНАРИК

В одном городе, на обычной улице, в большом многоэтажном доме жил-был мальчик Вася. У Васи была большая семья – папа, мама, бабушка, дедушка. А ещё в их доме жил пушистый кот, звали его Тимофей. Жили они дружно и весело. Пока мама и папа были на работе, Вася вместе с дедушкой и бабушкой весело играли, придумывали разные интересные дела.

Вася был хорошим мальчиком, добрым и весёлым, а ещё ласковым. Для всех своих родных он к праздникам готовил подарки и никогда не забывал про друга Тимофея.

Каждый день было весело и интересно. Всё было хорошо, пока не наступал вечер, а вместе с ним приходило время сна. Всё менялось. Вася капризничал, придумывал разные отговорки, чтобы не идти спать. То кушать хочет, то водички попить, то в туалет сходить. Но время проходило, и надо было ложиться спать. Мама провожала его в кроватку. Целовала, говорила добрые ласковые слова. Укутывала в одеяло и уходила в свою комнату. Вот тут то и начиналось самое страшное, чего так боялся Вася. С наступлением темноты появлялись страшные чудища! Они были повсюду, выглядывали из-под кровати, прятались за занавеской. Было очень страшно. И малыш начинал плакать, звать маму и бабушку. Конечно, родные приходили по первому зову. И так продолжалось каждый вечер.

Но вот однажды вечером, папа и дедушка подозвали к себе Васю.

- Вася, – сказал папа,- мы принесли тебе фонарик!

- Да это не простой фонарик, он волшебный – сказал дедушка.

- А что в нём волшебного? – спросил Вася.

- Стоит тебе навести его на страшные чудища, все они превратятся в предметы, – сказал папа.

- Возьми, попробуй, может, он тебе поможет?! – сказал дедушка.

- Хорошо, я попробую, – ответил Вася.

Наступило время сна, мама как всегда проводила Васю в кроватку. Поцеловала, обняла и положила рядом фонарик. Вот выключили свет. Наступила темнота и, как всегда, чудища стали появляться. Вася хотел уже заплакать и закричать, но вспомнил о том, что у него есть волшебный фонарик.

- Может, он действительно мне поможет, – подумал Вася. Включил фонарик и направил его на чудище, которое выглядывало из-за занавески. И случилось чудо, просто волшебство! Чудище превратилось в цветок, который рос у них на подоконнике.

-Ага, испугалось! – закричал Вася. — Вот, получай!

И луч фонаря метнулся под кровать. И вот другое чудище превратилось в домашние тапочки. Битва с чудовищами продолжалась недолго, все они пропали. Фонарик действительно оказался волшебным. Вася уснул спокойным сном.

Когда наступило утро, Вася подбежал к папе и дедушке и сказал им:

- Большое спасибо за волшебный фонарик. Он действительно помог мне!

Мальчик был рад, он победил свой страх. Так у Васи появились новые друзья: уверенность и смелость. И навсегда пропал его враг – страх темноты.

Вопросы по сказке для детей:

1. Расскажите коротко, о чём это сказка?
2. Как зовут главного героя?
3. Где и с кем живёт мальчик?
4. Чего боялся мальчик?
5. Кто помог Васе?
6. Как победил своего врага Вася?
7. Какие друзья появились у мальчика?
8. Случалось ли с вами такое?
9. Кто помог вам и как?
10. Что хотели бы вы взять для себя из этой сказки?

Подготовила Любовь ВАРЕНКО, рисунки молодого художника Никиты ГАРЕЦА на тему «Боязнь темноты»

Грузоперевозки. Такси

ГРУЗОПЕРЕВОЗКИ
ПЕСОК, ГРАВИЙ, ПГС.
ГОРОД. МЕЖГОРОД
Грузовики от 2 до 5 тонн
КРАН-БОРТ от 3 до 10 т
ВЫВОЗ МУСОРА
грузчики
САМОСВАЛЫ
реализуем ПИЛОМАТЕРИАЛ
8-964-119-111-3

СПЕЦТЕХНИКА. ЭВАКУАТОР
ГРУЗОВЫЕ 1-15 Т
ГРУЗЧИКИ, БУКСИР
СТРОИТЕЛЬНЫЙ МУСОР
8(3955) 68-33-37
8 950 135 28 80
АВТОТРАНСПОРТНАЯ специализированная компания 4WD

ГРУЗОПЕРЕВОЗКИ
любые машины (от 1 до 40 тонн)
• ГРУЗЧИКИ
• ВЫВОЗ МУСОРА
Тел.: 68-78-86, 8-904-155-9886.

Версаль диспетчерская служба такси
682-602 BWC 602

АЛЛО ТАКСИ бвк: 615
525-525
АКЦИЯ! РОЗЫГРЫШ ПРИЗОВ!
Требуются водители на иномарки

Грузоперевозки
- Микрогрузовики - 1-5 т
- Фургоны
- Квартирные
- Офисные переезды
- Доставка опилок
Грузчики
68-03-72, 8-902-57-90-372

ГРУЗОПЕРЕВОЗКИ 2 т
Тент. Грузчики.
Тел: 8-902-512-5475.
СБОРКА, РАЗБОРКА корпусной мебели. ГАРАНТИЯ
Тел: 8-983-40-20-503.

ТАКСОПАРК №1 вс 703 вс 703 вс 703 вс 703
НАБИРАЕМ ВОДИТЕЛЕЙ
с личным а/м - 7%
ВЫДАЕМ ЛИЦЕНЗИЮ.
☎ 67-17-42
56-66-66 56-66-66 56-66-66 56-66-66 56-66-66

Микрогрузовики от 1 до 3 т, мебельный фургон от 3 до 6 т, автокран, длинномер-12 м, кран-борт (3-5, 5-10т), эвакуатор, Автовышка, компрессор. Услуги грузчиков.
537-000
Доставка: песок, ПГС, гравий, шлак, цемент. Вывоз строительного мусора (самосвалы от 3 до 10 т)

УСЛУГИ японской СПЕЦТЕХНИКИ
Кран-борт (10т)
А/вышка (15-27 м)
(разрешение технадзора)
Ямобур, бобкэт
Наличный и безналичный расчет
6-3333-5
8-9500-995-912

ЛЕГКОВЫЕ А/М НА ПРОКАТ
Тел.: 8-914-870-90-85.

52-76-76 **такси «Надежное»**
Предъявителю купона скидка 10%
520-520
706 звонок с сотового БВК бесплатный
Требуются водители с л/а, диспетчера

61-49-09 **ТАКСИ «Байкальское»**
7-я поездка: минус 50 руб.
611-007
8-950-05-233-97
BWC 789 Требуются диспетчер, водитель

ПЕРЕВОЗКИ до 2 т, тент, переезды
САМОСВАЛ до 7 т, вывоз мусора
8-908-650-24-08
РЕФРИЖЕРАТОР будка до 1 т
8-950-133-03-92

ООО «Автотранс» оказывает транспортные услуги:
КРАН-БОРТ – 5 т, 10 т, АВТОКРАН – 14 т
Автобусы, фургоны, бензовозы, микрогрузовики, самосвалы, бортовые а/м (5 т), вилочные погрузчики 1, 3 т, услуги компрессора, мини-экскаватор, фронтальный погрузчик
Сопровождение негабаритных грузов
Заключаем договоры
Тел.: 54-31-43, 8-9025-127-571

ТА «Любимое» БВК 708
522-200, 65-4444
8-9027-686-888
Доставка цветов, медикаментов
Набираем водителей

Предъявителю купона – СКИДКА 10 рублей
Торнадо 707
Служба перевозок
61-01-01, 8-904-1-222-707

Грузоперевозки от 280 р./час
Грузчики 180 р./час
ЭВАКУАТОР, КРАН-БОРТ
Принимаем водителей с личным м/г
8-950-1-436-441

СКВАЖИНЫ. Буровые работы
Установка электроопор. Автовышка
8-902-172-04-66

«СЕРВИС - ЦЕНТР ОАО «АУС»
ВНОВЬ ОТКРЫТА
охраняемая теплая автостоянка:
Ждем старых и новых клиентов!
Тел.: 69-77-11
(бывшая а/б 8, район АЭМЗ)

Автоколонна 1948
оказывает услуги
по ремонту ДВС и выполнению маляро-жестяночных работ
т.: 8-983-447-40-60

СПЕЦТЕХНИКА
• Фронтальный погрузчик, ковш 1,8 м³ • Кран-борт 5 т
• Экскаватор («петушок»), глуб. 4,1 м • Эвакуатор
• Бортовой грузовик 3 т, буксировка
993-161, 89086506476.

Адвокаты по ДТП
Т.: 68-88-89, 8-9086-553-590, 8-9021-768-202

АВТОРАЗБОРКА
17А мр-н, «Автомобили»
Продажа запчастей б/у
ПОКУПКА АВАРИЙНЫХ ЯПОНСКИХ А/М
Т.: 8-9041-203-039.

станция технического обслуживания **kitto**
РЕМОНТ европейских японских отечественных **АВТОМОБИЛЕЙ**
TOYOTA
Ангарск, мр-н Майск (напротив ДОКа) ул. С.Разина, 2А, т. 68-30-35

Услуги спецтехники
Продаем пиломатериал
Длинномер (13м), автокран (20т)
Кран-борт (3 т), ПУМ
т. в Ангарске (3955) 681-965
8-902-579-19-65
т. в Иркутске (3952) 49-25-00

РАЗМЕСТИТЬ ОБЪЯВЛЕНИЯ В ГАЗЕТЕ «ПОДРОБНОСТИ» ЛЕГКО И ПРОСТО - ЗВОНИ с мобильного БВК 7770 (звонок бесплатный). 630-770
Реклама

ПОНЕДЕЛЬНИК, 12 НОЯБРЯ

ПЕРВЫЙ КАНАЛ

06.00 – «Доброе утро»
10.00 – Новости
10.05 – «Женский журнал»
10.15 – «Жить здорово!» (12+)
11.25 – Модный приговор
12.30 – Контрольная закупка
13.00 – Новости
13.10 – «Время обедать!»
13.50 – «Дешево и сердито»
14.50 – «Женский журнал»
15.00 – Другие новости
15.25 – Понять. Простить (12+)
16.00 – Новости
16.15 – Федеральный судья (16+)
17.10 – Х/ф «Убойная сила» (16+)
18.00 – Х/ф «Неравный брак» (16+)
19.00 – Вечерние новости (с субтитрами)
19.50 – «Давай поженимся!» (16+)
20.50 – «Пусть говорят» (16+)
22.00 – «Время»
22.30 – Х/ф «Обратная сторона Луны» (16+)
00.30 – «Вечерний Ургант» (16+)
01.00 – «Свобода и справедливость»
02.10 – Ночные новости
02.30 – Х/ф «Конфетти»
04.25 – Х/ф «Terra nova» (12+)
05.15 – Контрольная закупка

РОССИЯ

Профилактика
12.50 – Х/ф «Тайны следствия» (12+)
13.50 – «Все будет хорошо!» (12+)
14.50 – ВЕСТИ. ДЕЖУРНАЯ ЧАСТЬ
15.00 – ВЕСТИ
15.30 – ВЕСТИ-ИРКУТСК
15.50 – Х/ф «Ефросинья. Таёжная любовь»
16.45 – Х/ф «Кровинушка»
17.45 – ВЕСТИ. ДЕЖУРНАЯ ЧАСТЬ
18.00 – ВЕСТИ
18.30 – ВЕСТИ-ИРКУТСК
18.50 – Х/ф «Всегда говори «всегда»-6» (12+)
20.40 – ВЕСТИ-ИРКУТСК
21.00 – ВЕСТИ
21.30 – «Спокойной ночи, малыши!»
21.40 – «Прямой эфир» (12+)
22.30 – Х/ф «Вероника. Потерянное счастье» (12+)
01.15 – «Дежурный по стране»
02.10 – «Девчата» (16+)
02.50 – «ВЕСТИ+»

ТВ3

06.00 – Мультфильмы (0+)
08.05 – Х/ф «Говорящая с призраками» (12+)
09.00 – Х/ф «Любовь по звездам» (12+)
10.00 – «Параллельный мир» (12+)
11.00 – Х-Версии. Другие новости (12+)
12.00 – Х/ф «Фред Клаус, брат Санты» (12+)
14.00 – Х/ф «Моя ужасная няня» (0+)
16.00 – Д/ф «Гадалка» (12+)
17.00 – «Параллельный мир» (12+)
18.00 – Х-Версии. Другие новости (12+)
18.30 – Д/ф «Охотники за привидениями» (12+)
19.00 – Д/ф «13 знаков Зодиака» (12+)
21.00 – Х/ф «Мистические истории» (12+)
21.30 – Х-Версии. Другие новости (12+)
22.00 – Д/ф «Новый Нострадамус» (12+)
23.00 – Х/ф «Колдовство» (16+)

АКТИС-РЕН ТВ

06.00 – М/ф «Шоу Луни Тюнз 2» (6+)
06.30 – «По закону» (16+)
07.00 – «Местное время». Итоги недели. Метеоновости. «Астрогид» (16+)
07.30 – «Середина земли. Иркутская область» (16+)
08.00 – «Местное время». Итоги недели. Метеоновости. «Астрогид» (16+)
08.30 – «Чистая работа» (12+)
09.30 – «Новости 24» (16+)
10.00 – «Званый ужин» (16+)
11.00 – «Не ври мне!» (16+)
12.00 – «Следаки» (16+)
13.00 – «Экстренный вызов» (16+)
13.30 – «Местное время». Итоги недели. Метеоновости. «Астрогид» (16+)
14.00 – «Званый ужин» (16+)
15.00 – «Не ври мне!» (16+)
16.00 – «Семейные драмы» (16+)
17.00 – «Любовь 911» (16+)
18.00 – «Засуди меня» (16+)
19.00 – «VIP. Тайны и трагедии». «Миллионы Пугачевой» (16+)
20.00 – «Экстренный вызов» (16+)
20.30 – «Местное время». Метеоновости. «Астрогид» (16+)
21.00 – «Военная тайна с Игорем Прокопенко» (16+)
23.00 – «Экстренный вызов» (16+)
23.30 – «Новости 24» Итоговый выпуск (16+)
23.50 – «Специальный проект». «Заговор серых кардиналов» (16+)
01.45 – «Церемония вручения национальной премии «Золотой луч» 2012 г. (16+)
02.50 – Х/ф «Матрешки» (18+)
04.45 – Х/ф «Солдаты-4» (16+)

НТА-ТНТ

06.35 – Х/ф «Два Антона» (16+)
07.40 – «Комедианты» (16+)
08.00 – «ОБЪЕКТИВ» (12+)
08.15 – «Прогноз погоды» (12+)
08.17 – «Женская лига» (16+)
08.35 – М/ф «Покемоны: белое и черное» (12+)
09.00 – М/ф «Пингвины из «Мадагаскара» (12+)
09.30 – «Про декор» (12+)
10.00 – М/ф «Озорные анимашки» (12+)
10.25 – М/ф «Планета Шина» (12+)
10.50 – М/ф «Губка Боб Квадратные штаны» (12+)
11.15 – Х/ф «Гарри Поттер и тайная комната» (12+)
14.30 – Х/ф «Универ» (16+)
15.00 – «ОБЪЕКТИВ» (12+)
15.15 – «Прогноз погоды» (12+)
15.17 – «Женская лига» (16+)
15.30 – «Дом-2. Lite» (16+)
17.30 – Х/ф «Интерны» (16+)
18.30 – Х/ф «Реальные пацаны» (16+)
19.30 – Х/ф «Универ. Новая общага» (16+)
20.00 – Х/ф «Интерны» (16+)
20.30 – «ОБЪЕКТИВ» (12+)
20.45 – «Прогноз погоды» (12+)
20.47 – «Простой совет» (12+)
20.50 – Женская лига (12+)
21.00 – Х/ф «Универ. Новая общага» (16+)
21.30 – Х/ф «Интерны» (16+)
22.00 – Х/ф «Мармадюк» (12+)
23.40 – «Комеди Клаб» (16+)
00.00 – «Дом-2. Город любви» (16+)
01.00 – «Дом-2. После заката» (16+)
01.30 – «Давай еще, Тэд» (16+)
02.00 – Х/ф «Как трусливый Роберт Форд убил Джесси Джеймса» (16+)
05.05 – Х/ф «Сумеречная зона» (16+)

5ТВ

07.00 – Сейчас
07.10 – «Медведи. Тени в лесу» (6+)
08.00 – «Утро на «Пятом» (6+)
10.45 – «Место происшествия»
11.00 – Сейчас
11.30 – Х/ф «Беглецы» (16+)
13.00 – Сейчас
13.30 – Х/ф «Снайпер. Оружие возмездия» (16+)
16.30 – Сейчас
17.00 – Открытая студия
18.00 – «Вне закона. Реальные расследования. Преступная жилка» (16+)
18.30 – «Вне закона. Реальные расследования. Преступная жилка» (16+)
19.00 – «Место происшествия»
19.30 – Сейчас
20.00 – Х/ф «Детективы» (16+)
21.30 – Х/ф «След» (16+)
23.00 – Сейчас
23.25 – Х/ф «След» (16+)
00.10 – «Момент истины» (16+)
01.10 – «Место происшествия. О главном» (16+)
02.10 – «Правда жизни» (16+)
02.45 – Х/ф «Торпедоносцы» (12+)
04.30 – Х/ф «Иерихон» (16+)

РОССИЯ 2

06.05 – АвтоВести
06.20 – Вести-спорт
06.35 – «Секреты боевых искусств»
07.35 – «Моя планета»
10.00 – «Все включено» (16+)
10.55 – «Моя планета»
11.30 – «В мире животных»
12.00 – Вести-спорт
12.10 – «Моя рыбалка»
12.45 – «Все включено» (16+)
13.40 – Вести.ru
14.00 – Вести-спорт
14.10 – Х/ф «Стэлс в действии» (16+)
16.10 – «Наука 2.0. Большой скачок». Самый важный элемент. Углерод
16.40 – Вести.ru
17.00 – Местное время. Вести-спорт
17.30 – «Картавый футбол»
17.55 – «Футбол.ru»
18.45 – «30 спартанцев»
19.50 – «90х60х90»
20.25 – Мини-футбол. Кубок мира. 1/8 финала. Прямая трансляция из Таиланда
22.10 – Вести-спорт
22.25 – Футбол. Первенство России. Футбольная Национальная Лига. «Урал» (Екатеринбург) – «Спартак» (Нальчик). Прямая трансляция
00.25 – Баскетбол. Единая лига ВТБ. «Химки» – УНИКС (Казань). Прямая трансляция
02.15 – Неделя спорта
03.10 – «Секреты боевых искусств»
04.10 – Х/ф «Костолом» (16+)

КУЛЬТУРА

08.00 – «Евроньюс»
11.00 – «Наблюдатель»
12.15 – Х/ф «Жизнь Клима Самгина»
13.25 – «Мировые сокровища культуры». «Эдинбург – столица Шотландии». 08.40 – Д/ф «Хрустальные дожди. Татьяна Пилецкая»
14.25 – «Планета людей». «Джунгли. Люди деревьев»
15.15 – «Линия жизни». Василий Синайский
16.10 – «Пешком...». Москва усадебная
16.40 – Новости культуры
16.50 – Телеспектакль «Фауст»
17.45 – «Мировые сокровища культуры». «Оркни. Граффити викингов»
18.00 – «Рождающие музыку». Гитара
18.45 – К 70-летию Маэстро. Д. Баренбойм и Берлинская государственная капелла под управлением П. Булеза. Концерт в Эссене
19.35 – Д/ф «Пределы времени»
20.30 – Новости культуры

Семья САПОЖНИКОВЫХ выражаетколлективуКЖБИ ОАО «АУС», ЗАО «Невская косметика», родственникам, друзьям и знакомым признательность и благодарность. За поддержку, и оказанную помощь в связи с кончиной любимого мужа отца и дедушки САПОЖНИКОВА Виктора Петровича.

20.45 – Главная роль
21.05 – «Сати. Нескучная классика...»
21.45 – К 85-летию Режиссера. «Монолог в пяти частях». Эльдар Рязанов
22.15 – Academia. Спецкурс «Тайны пяти океанов». Александр Лисицын. «Тайна океанского дна»
23.00 – «Подводная империя». «Волны-убийцы»
23.45 – «Тем временем»
00.30 – «Мост над бездной». «Рембрандт ван Рейн. «Возвращение блудного сына»
01.00 – Новости культуры
01.20 – «Актуальное кино с Людмилой Улицкой». «Трамвайный проспект». «Девять забытых песен»
02.25 – «Мировые сокровища культуры». «Оркни. Граффити викингов»
02.40 – Academia. Хиероним Граля. «Польский взгляд на Смутное время»
03.25 – Произведения П. И. Чайковского в исполнении Г. Казазяна (скрипка) и «Вивальди-оркестра» под управлением С. Безродной

TV1000

06.00 – Х/ф «Райское наслаждение» (12+)
08.00 – Х/ф «Миссия: невыполнима 2» (16+)
10.10 – Х/ф «Учитель на замену» (16+)
12.00 – Х/ф «Ограбление по-итальянски» (12+)
14.10 – Х/ф «Спокойной ночи» (12+)
16.00 – Х/ф «Синоптик» (16+)
18.00 – Х/ф «Вероника решает умереть» (16+)
20.00 – Х/ф «Вход и Выход» (12+)
22.00 – Х/ф «Мисс Никто» (16+)
00.00 – Х/ф «Ночной рейс» (16+)
02.00 – Х/ф «Миссия: невыполнима 3» (16+)
04.10 – Х/ф «Мисс Никто» (16+)

VIASAT HISTORY

09.00 – Д/ф «Команда времени» (12+)
10.00 – Д/ф «Охотники за нацистами» (12+)
11.00 – Д/ф «История электричества» (12+)
12.00 – Д/ф «Катюша большая и маленькая» (12+)
13.00 – Д/ф «Искусство России» (12+)
14.00 – Д/ф «Худшие профессии в истории Британии» (12+)
15.00 – Д/ф «Импрессионисты» (12+)
16.00 – Д/ф «Кто ты такой?» (12+)
17.00 – Д/ф «Команда времени» (12+)
18.00 – Д/ф «Рим не сразу строился» (12+)
19.00 – Д/ф «Путешествие человека» (12+)
20.00 – Д/ф «Худшие профессии в истории Британии» (12+)
21.00 – Д/ф «Тайна кода майя» (12+)
22.00 – Д/ф «Тайны затонувших кораблей» (12+)
23.00 – Д/ф «Древний Египет» (12+)
00.00 – Д/ф «Охотники за нацистами» (12+)
01.00 – Д/ф «Путешествие человека» (12+)
02.00 – Д/ф «Давид и картина "Смерть Марата» (12+)
03.00 – Д/ф «Польская битва за Англию» (12+)
04.00 – Д/ф «Добро пожаловать в 80-е» (16+)
05.00 – Д/ф «Лето любви» (16+)
06.00 – Д/ф «Худшие профессии в истории Британии» (12+)
07.00 – Д/ф «Кто ты такой?» (12+)
08.00 – Д/ф «Импрессионисты» (12+)

НТВ

06.55 – «НТВ утром»
09.35 – Х/ф «Возвращение Мухтара» (16+)
10.30 – «ЧП»
11.00 – Сегодня
11.20 – «Живут же люди!» (0+)
11.55 – «До суда» (16+)
13.00 – Суд присяжных (16+)
14.00 – Сегодня
14.25 – «Суд присяжных. Окончательный вердикт» (16+)
15.35 – Х/ф «Улицы разбитых фонарей» (16+)
16.30 – «ЧП»
17.00 – Сегодня
17.25 – «Прокурорская проверка» (16+)
18.40 – «Говорим и показываем» (16+)
19.30 – «ЧП»
20.00 – Сегодня
20.30 – Х/ф «Брат за брата-2» (16+)
22.25 – Х/ф «Дикий-2» (16+)
00.15 – Сегодня. Итоги
00.35 – Х/ф «Дикий-2» (16+)
02.25 – Центр помощи «Анастасия» (16+)
03.10 – «Советская власть». (12+)
04.00 – Х/ф «Висяки» (16+)
05.55 – Х/ф «Час Волкова» (16+)

ПЕРЕЦ

07.15 – Х/ф «Щит» (16+)
08.15 – Самое смешное видео (16+)
08.45 – «Телефонный розыгрыш» (16+)
09.00 – Мультфильмы (0+)
11.00 – «Полезное утро» (0+)
11.30 – «Обмен бытовой техники» (0+)
12.00 – «Улетное видео» (16+)
12.30 – Х/ф «Неваляшка» (16+)
14.30 – «С.У.П.» (16+)
15.00 – «Смешно до боли» (16+)
15.30 – «Приколисты» (16+)
16.00 – «Анекдоты» (16+)
17.00 – «Обмен бытовой техники» (0+)
17.30 – «Дорожные войны» (16+)
19.00 – «Вне закона». «Визит дьявола» (16+)
19.30 – «Вне закона». «Смертельная обида» (16+)
20.00 – «Вне закона». «Влюблена и очень опасна» (16+)
20.30 – «С.У.П.» (16+)
21.00 – «Автошкола» (16+)
21.30 – «Каламбур». (16+)
22.00 – «Смешно до боли» (16+)
22.30 – «Улетное видео» (16+)
23.00 – «Дорожные войны» (16+)
00.00 – «Анекдоты» (16+)
01.00 – «Чо происходит?» (16+)
01.30 – «Улетное видео» (16+)
02.00 – «Дорожные войны» (16+)
02.30 – «Голые и смешные» (18+)
03.00 – «Автошкола» (16+)
03.30 – «Чо происходит?» (16+)
04.00 – Х/ф «Сильнейший удар» (18+)

СТС

06.15 – М/ф «Мышонок Пик» (0+)
06.35 – Музыка на СТС
07.00 – Х/ф «Моя прекрасная няня» (12+)
08.00 – М/ф «Утиные истории» (6+)
08.30 – М/ф «Клуб Винкс – школа волшебниц» (12+)
09.00 – «Животный смех» (0+)
10.30 – «6 кадров» (16+)
12.00 – «Даёшь молодёжь!» (16+)
13.00 – «КВН на бис» (16+)
14.00 – «Животный смех» (0+)
15.00 – «6 кадров» (16+)
16.15 – Х/ф «Питер FM» (12+)
18.00 – «Галилео» (0+)
19.00 – «Даёшь молодёжь!» (16+)
19.30 – «6 кадров» (16+)
20.00 – Х/ф «Воронины» (16+)
21.00 – Х/ф «Закрытая школа. Развязка» (16+)
22.00 – Х/ф «Кухня» (16+)
22.30 – Х/ф «Профессионал» (16+)
00.40 – «6 кадров» (16+)
01.30 – «Кино в деталях» (16+)
02.30 – «6 кадров» (16+)
02.45 – Х/ф «Девушка с характером» (0+)
04.20 – Х/ф «Спаси меня» (16+)
05.10 – М/ф «Клуб Винкс – школа волшебниц» (12+)

ТВ ЦЕНТР

06.05 – «Доказательства вины. Лекарство от всего» (16+)
07.00 – «Настроение»
09.35 – Х/ф «Девушка с гитарой»
11.20 – Петровка, 38 (16+)
11.35 – «Врачи» (16+)
12.30 – События
12.45 – «Постскриптум» (16+)
13.50 – «После ГУЛАГа» (16+)
14.25 – «В центре событий» (16+)
15.30 – События
15.45 – Деловая Москва
16.10 – «Петровка, 38» (16+)
16.25 – «Треугольник» (16+)
17.10 – М/ф «Валидуб»
17.30 – Х/ф «Синдикат» (16+)
18.30 – События
18.50 – «Петровка, 38» (16+)
19.10 – Наши любимые животные
19.40 – «Право голоса» (16+)
20.50 – События
21.15 – «Городские войны. Реклама везде» (16+)
22.05 – «Линия защиты. Срубить по-русски» (16+)
22.55 – Х/ф «Разведчики. Последний бой» (16+)
01.00 – События
01.35 – «Футбольный центр»
02.00 – «Мозговой штурм. Эволюция человека» (12+)
02.35 – Х/ф «Мисс Фишер» (16+)
04.45 – Х/ф «Укрощение строптивых» (12+)

ДОМАШНИЙ

06.00 – «Полезное утро» (0+)
06.30 – Х/ф «Таксистка-4» (12+)
07.30 – «По делам несовершеннолетних» (16+)
08.30 – «Звёздная жизнь» (16+)
09.30 – «Обмен жёнами» (16+)
10.30 – Х/ф «Любимый по найму» (12+)
12.30 – «Откровенный разговор» (16+)
13.30 – «Служебные романы» (16+)
14.00 – «Звёздные истории» (16+)
15.00 – «Обмен жёнами» (16+)
16.00 – Х/ф «Маргоша» (16+)
17.00 – «Одна за всех» (16+)
17.30 – «Женщины не прощают...» (16+)
18.00 – Х/ф «Кто, если не я?» (16+)
20.00 – «Звёздные истории» (16+)
21.00 – «Одна за всех» (16+)
21.30 – Х/ф «Друзья Питера» (16+)
23.25 – Х/ф «Я лечу» (16+)
01.25 – Х/ф «Медвежий угол» (16+)
03.25 – Уйти от родителей (16+)
03.50 – Улицы мира (0+)
04.00 – Сладкие истории (0+)
04.25 – Музыка на «Домашнем» (0+)
04.30 – «Одна за всех» (16+)
05.00 – «Джейми: обед за 30 минут» (0+)
05.30 – «Одна за всех» (16+)

ЗВЕЗДА

07.00 – Новости
07.15 – Х/ф «Живые и мертвые» (16+)
11.00 – Новости
11.15 – Х/ф «Бигль» (16+)
12.30 – «Фронтовая Москва. История победы». «На острие Блицкрига» (16+)
13.00 – Х/ф «Александровский сад» (16+)
14.00 – Новости
14.15 – Х/ф «Александровский сад» (16+)
15.15 – Д/ф «Военная форма Красной и Советской Армии» (12+)
16.00 – Новости
16.30 – «Лучший в мире истребитель СУ-27». «Рождение самолета» (12+)
17.30 – Д/ф «Невидимый фронт» (16+)
18.05 – Х/ф «Товарищ Сталин» (16+)
19.05 – Х/ф «Терминал» (16+)
20.00 – Новости
20.30 – Х/ф «Дума о Ковпаке» (16+)
22.15 – Х/ф «Смотри в оба!» (12+)
23.45 – Х/ф «Соперницы» (12+)
01.25 – Х/ф «Мио, мой Мио» (6+)
03.10 – Д/ф «Триумф и трагедия северных широт» (16+)
04.00 – Х/ф «Бигль» (16+)
05.00 – Х/ф «Александровский сад» (16+)

ВТОРНИК, 13 НОЯБРЯ

ПЕРВЫЙ КАНАЛ

06.00 – «Доброе утро»
10.00 – Новости
10.05 – «Женский журнал»
10.15 – «Жить здорово!» (12+)
11.25 – Контрольная закупка
11.55 – Модный приговор
13.00 – Новости
13.10 – «Время обедать!»
13.50 – «Дешево и сердито»
14.50 – «Женский журнал»
15.00 – Другие новости
15.25 – Понять. Простить (12+)
16.00 – Новости
16.15 – Федеральный судья (16+)
17.10 – Х/ф «Убойная сила» (16+)
18.00 – Х/ф «Неравный брак» (16+)
19.00 – Вечерние новости (с субтитрами)
19.50 – «Давай поженимся!» (16+)
20.50 – «Пусть говорят» (16+)
22.00 – «Время»
22.30 – Х/ф «Обратная сторона Луны» (16+)
00.30 – «Вечерний Ургант» (16+)
01.00 – Ночные новости
01.20 – «Обитель лжи» (18+)
01.55 – «Калифрения» (18+)
02.25 – «Пропавший без вести» (16+)
03.20 – Х/ф «К северу от Аляски» (12+)

РОССИЯ

06.00 – «Утро России»
06.07, 06.35, 07.07, 07.35, 08.07, 08.35, 09.07, 09.35 – ВЕСТИ-ИРКУТСК
10.00 – «1000 мелочей»
10.45 – «О самом главном»
11.30 – «Кулагин и партнеры» (12+)
12.00 – ВЕСТИ
12.30 – ВЕСТИ-ИРКУТСК
12.50 – Х/ф «Тайны следствия» (12+)
13.50 – «Все будет хорошо!» (12+)
14.50 – ВЕСТИ. ДЕЖУРНАЯ ЧАСТЬ
15.00 – ВЕСТИ
15.30 – ВЕСТИ-ИРКУТСК
15.50 – Х/ф «Ефросинья. Таёжная любовь»
16.45 – Х/ф «Кровинушка»
17.45 – ВЕСТИ. ДЕЖУРНАЯ ЧАСТЬ
18.00 – ВЕСТИ
18.30 – ВЕСТИ-ИРКУТСК
18.50 – Х/ф «Всегда говори «всегда»-7» (12+)
20.40 – ВЕСТИ-ИРКУТСК
21.00 – ВЕСТИ
21.30 – «Спокойной ночи, малыши!»
21.40 – «Прямой эфир» (12+)
22.30 – Х/ф «Вероника. Потерянное счастье» (12+)
00.25 – «Специальный корреспондент» (16+)
01.30 –Кузькина мать. Итоги. «Взорвать мирно. Атомный романтизм»
02.25 – «ВЕСТИ+»

ТВ3

06.00 – Мультфильмы (0+)
08.05 – Х/ф «Говорящая с призраками» (12+)
09.00 – Х/ф «Менталист» (12+)
10.00 – «Параллельный мир» (12+)
11.00 – Х-Версии. Другие новости (12+)
11.30 – Д/ф «Охотники за привидениями» (12+)
12.00 – Д/ф «Охотники за привидениями» (12+)
12.30 – Х/ф «Мистические истории» (12+)
13.00 – Д/ф «Новый Нострадамус» (12+)
14.00 – Х/ф «Дежурный ангел» (12+)
15.00 – Д/ф «13 знаков Зодиака» (12+)
16.00 – Д/ф «Гадалка» (12+)
17.00 – «Параллельный мир» (12+)
18.00 – Х-Версии. Другие новости (12+)
18.30 – Д/ф «Охотники за привидениями» (12+)
19.00 – Х/ф «Я отменяю смерть» (12+)
21.00 – Х/ф «Мистические истории» (12+)
21.30 – Х-Версии. Другие новости (12+)
22.00 – Д/ф «Новый Нострадамус» (12+)
23.00 – Х/ф «Практическая магия» (16+)

АКТИС-РЕН ТВ

06.00 – М/ф «Шоу Луни Тюнз 2» (6+)
06.30 – «По закону» (16+)
07.00 – «Местное время». Метеоновости. «Астрогид» (16+)
07.30 – «Середина земли. Иркутская область» (16+)
08.00 – «Местное время». Метеоновости. «Астрогид» (16+)
08.30 – «Жадность». «Опасный градус» (16+)
09.30 – «Новости 24» (16+)
10.00 – «Званый ужин» (16+)
11.00 – «Не ври мне!» (16+)
12.00 – «Следаки» (16+)
13.00 – «Экстренный вызов» (16+)
13.30 – «Местное время». Метеоновости. «Астрогид» (16+)
14.00 – «Званый ужин» (16+)
15.00 – «Не ври мне!» (16+)
16.00 – «Семейные драмы» (16+)
17.00 – «Любовь 911» (16+)
18.00 – «Засуди меня» (16+)
19.00 – «VIP. Тайны и трагедии». «Тайны звездного наследства» (16+)
20.00 – «Экстренный вызов» (16+)
20.30 – «Местное время». Метеоновости. «Астрогид» (16+)
21.00 – «Территория заблуждений с Игорем Прокопенко» (16+)
23.00 – «Экстренный вызов» (16+)
23.30 – «Новости 24» Итоговый выпуск (16+)
23.50 – Ужасы «Мгла» (16+)
02.15 – Х/ф «Тайны Бермудского треугольника» (16+)
04.00 – Х/ф «Солдаты-4» (16+)

НТА-ТНТ

06.00 – «Необъяснимо, но факт» (16+)
07.00 – «Два Антона» (16+)
08.00 – «ОБЪЕКТИВ» (12+)
08.15 – «Прогноз погоды» (12+)
08.17 – «Женская лига» (16+)
08.35 – М/ф «Покемоны: белое и черное» (12+)
09.00 – М/ф «Пингвины из «Мадагаскара» (12+)
09.30 – Х/ф «Охотники за монстрами» (12+)
10.00 – М/ф «Озорные анимашки» (12+)
10.25 – М/ф «Планета Шина» (12+)
10.50 – М/ф «Губка Боб Квадратные штаны» (12+)
11.50 – М/ф «Пингвины из «Мадагаскара» (12+)
12.15 – «Женская лига: парни, деньги и любовь» (16+)
12.40 – Х/ф «Мармадюк» (12+)
14.30 – Х/ф «Универ» (16+)
15.00 – «ОБЪЕКТИВ» (12+)
15.15 – «Прогноз погоды» (12+)
15.17 – «Женская лига» (16+)
15.30 – «Дом-2. Lite» (16+)
17.30 – Х/ф «Интерны» (16+)
18.30 – Х/ф «Реальные пацаны» (16+)
19.30 – Х/ф «Универ. Новая общага» (16+)
20.00 – Х/ф «Интерны» (16+)
20.30 – «ОБЪЕКТИВ» (12+)
20.45 – «Прогноз погоды» (12+)
20.47 – «Простой совет» (12+)
20.50 – Женская лига (12+)
21.00 – Х/ф «Универ. Новая общага» (16+)
21.30 – Х/ф «Интерны» (16+)
22.00 – Х/ф «Агент по кличке Спот» (12+)
00.00 – «Дом-2. Город любви» (16+)
01.00 – «Дом-2. После заката» (16+)
01.30 – «Давай еще, Тэд» (16+)
02.00 – Х/ф «Авангард» (18+)
03.55 – Х/ф «Сумеречная зона» (16+)
04.50 – «Школа ремонта» (12+)
05.50 – «Необъяснимо, но факт» (16+)

5ТВ

06.10 – «Медведи. Тени в лесу» (6+)
07.00 – Сейчас
07.10 – «Римская империя» (12+)
08.00 – «Утро на «Пятом» (6+)
10.45 – «Место происшествия»
11.00 – Сейчас
11.30 – Х/ф «В июне 1941-го» (16+)
13.00 – Сейчас
13.30 – Х/ф «В июне 1941-го» (16+)
16.00 – «Место происшествия»
16.30 – Сейчас
17.00 – Открытая студия
18.00 – «Право на защиту» (16+)
19.00 – «Место происшествия»
19.30 – Сейчас
20.00 – Х/ф «Детективы» (16+)
21.30 – Х/ф «След» (16+)
23.00 – Сейчас
23.25 – Х/ф «След» (16+)
00.10 – Х/ф «Найти и обезвредить» (12+)
02.00 – Х/ф «Перехват» (16+)
03.40 – Х/ф «Сто солдат и две девушки» (12+)
05.20 – «Мифы о Европе. Европейское образование» (12+)

РОССИЯ 2

06.10 – «Вопрос времени». Горячий ответ
06.40 – Вести.ru
07.00 – «Моя планета»
07.55 – «Все включено» (16+)
08.55 – Хоккей. Суперсерия Россия – Канада. Молодежные сборные. Прямая трансляция из Канады
11.10 – «Вопрос времени». Горячий ответ
12.00 – Вести-спорт
12.10 – «Диалоги о рыбалке»
12.45 – «Все включено» (16+)
13.40 – Вести.ru
14.00 – Вести-спорт
14.10 – Х/ф «Костолом» (16+)
16.10 – «Приключения тела». Испытание сверхнагрузкой
16.40 – Вести.ru
17.00 – Вести-спорт
17.10 – «Братство кольца»
17.40 – Хоккей. Суперсерия Россия – Канада. Молодежные сборные. Трансляция из Канады
19.50 – Профессиональный бокс. Владимир Кличко (Украина) против Мариуша Ваха (Польша). Бой за титул чемпиона мира в супертяжелом весе по версиям WBA, IBF, WBO и IBO. Трансляция из Германии
22.40 – Вести-спорт
22.55 – «Улицы разбитых фонарей. Новые приключения ментов» (16+)
02.55 – Вести-спорт
03.10 – «Экспресс-курс Ричарда Хаммонда»
04.10 – Х/ф «Отряд «Дельта» (16+)

КУЛЬТУРА

07.30 – «Евроньюс»
11.00 – «Наблюдатель»
12.15 – Х/ф «Жизнь Клима Самгина»
13.25 – Д/ф «Мир русской усадьбы»
13.50 – «Острова». Владимир Нахабцев
14.30 – Д/ф «Пределы времени»
15.25 – Academia. Хиероним Граля. «Польский взгляд на Смутное время»
16.10 – «Мой Эрмитаж»
16.40 – Новости культуры
16.50 – Телеспектакль «Фауст»
18.00 – «Рождающие музыку». Скрипка
18.45 – К 70-летию маэстро. Д. Баренбойм и А. Нетребко. Концерт в Берлине «Романсы П. И. Чайковского»
19.35 – Д/ф «Пределы света»
20.30 – Новости культуры
20.45 – Главная роль
21.05 – Власть факта. Великая забытая война
21.45 – К 85-летию режиссера. «Монолог в пяти частях». Эльдар Рязанов
22.15 – Academia. Спецкурс «Тайны пяти океанов». Александр Городницкий. «Магнитное поле океана: вчера и сегодня»
23.00 – «Подводная империя». «Опасные обитатели глубин»
23.45 – «Игра в бисер» «Габриэль Гарсиа Маркес. «Сто лет одиночества»
00.30 – «Мост над бездной». «Винсент Ван Гог»
01.00 – Новости культуры
01.20 – Х/ф «Сердце всякого человека» (18+)
02.55 – Academia. Вячеслав Козляков. «Смута: переход в новое время»
03.40 – «Мировые сокровища культуры». «Рисовые террасы Ифугао. Ступени в небо»

TV1000

06.00 – Х/ф «Ночной рейс» (16+) Реклама
08.00 – Х/ф «Миссия: невыполнима 3» (16+)
10.10 – Х/ф «Синоптик» (16+)
12.00 – Х/ф «Вероника решает умереть» (16+)
14.00 – Х/ф «Вход и Выход» (12+)
15.50 – Х/ф «Чего хотят женщины» (12+)
18.05 – Х/ф «Вики Кристина Барселона» (16+)
20.00 – Х/ф «Последнее дело Ламарки» (16+)
22.00 – Х/ф «Отсчет убийств» (18+)
00.10 – Х/ф «Ловушка» (16+)
01.50 – Х/ф «Молл Флэндерс» (16+)
04.00 – Х/ф «Отсчет убийств» (18+)

VIASAT HISTORY

09.00 – Д/ф «Команда времени» (12+)
10.00 – Д/ф «Охотники за нацистами» (12+)
11.00 – Д/ф «Рим не сразу строился» (12+)
12.00 – Д/ф «Прохоровка. Укрощение Тигра» (12+)
12.30 – Д/ф «Дети Сталинграда. Мы были в аду» (12+)
13.00 – Д/ф «История России: откровения» (12+)
14.00 – Д/ф «Худшие профессии в истории Британии» (12+)
15.00 – Д/ф «Импрессионисты» (12+)
16.00 – Д/ф «Кто ты такой?» (12+)
17.00 – Д/ф «Команда времени» (12+)
18.00 – Д/ф «Рим не сразу строился» (12+)
19.00 – Д/ф «Путешествие человека» (12+)
20.00 – Д/ф «Худшие профессии в истории Британии» (12+)
21.00 – Д/ф «Древние воины Сибири» (12+)
22.00 – Д/ф «История России: откровения» (12+)
23.00 – Д/ф «Тайна кода майя» (12+)
00.00 – Д/ф «Охотники за нацистами» (12+)
01.00 – Д/ф «Путешествие человека» (12+)
02.00 – Д/ф «Жертвы и обольстители - певцы-кастраты» (16+)
03.00 – Д/ф «Хаим Сутин» (12+)
04.00 – Д/ф «Добро пожаловать в 80-е» (16+)
05.00 – Д/ф «Лето любви» (16+)
06.00 – Д/ф «Худшие профессии в истории Британии» (12+)
07.00 – Д/ф «Кто ты такой?» (12+)
08.00 – Д/ф «Импрессионисты» (12+)

НТВ

06.55 – «НТВ утром»
09.35 – Х/ф «Возвращение Мухтара» (16+)
10.30 – «ЧП»
11.00 – Сегодня
11.20 – «Профессия – репортер» (16+)
11.55 – «До суда» (16+)
13.00 – Суд присяжных (16+)
14.00 – Сегодня
14.25 – «Суд присяжных. Окончательный вердикт» (16+)
15.35 – Х/ф «Улицы разбитых фонарей» (16+)
16.30 – «ЧП»
17.00 – Сегодня
17.25 – «Прокурорская проверка» (16+)
18.40 – «Говорим и показываем» (16+)
19.30 – «ЧП»
20.00 – Сегодня
20.30 – Х/ф «Брат за брата-2» (16+)
22.25 – Х/ф «Дикий-2» (16+)
00.15 – Сегодня. Итоги
00.35 – Х/ф «Дикий-2» (16+)
02.35 – Главная дорога (16+)
03.10 – Дикий мир (0+)
04.00 – Х/ф «Висяки» (16+)
05.55 – Х/ф «Час Волкова» (16+)

ПЕРЕЦ

06.00 – Х/ф «CSI: место преступления Майами-7» (16+)
06.55 – Д/ф «Неизвестная планета» (16+)
08.00 – Самое смешное видео (16+)
08.25 – «Улетное видео» (16+)
09.00 – Мультфильмы (0+)
11.00 – «Полезное утро» (0+)
11.30 – «Обмен бытовой техники» (0+)
12.00 – «Улетное видео» (16+)
12.30 – Х/ф «Менялы» (0+)
14.30 – «С.У.П.» (16+)
15.00 – «Смешно до боли» (16+)
15.30 – «Каламбур». (16+)
16.00 – «Анекдоты» (16+)
17.00 – «Обмен бытовой техники» (0+)
17.30 – «Автошкола» (16+)
18.00 – «Дорожные войны» (16+)
19.00 – «Вне закона». «Красавица и чудовище» (16+)
19.30 – «Вне закона». «Выкуп» (16+)
20.00 – «Вне закона». «Гробовые» (16+)
20.30 – «С.У.П.» (16+)
21.00 – «Автошкола» (16+)
21.30 – «Каламбур». (16+)
22.00 – «Смешно до боли» (16+)
22.30 – «Улетное видео» (16+)
23.00 – «Дорожные войны» (16+)
00.00 – «Анекдоты» (16+)
01.00 – «Чо происходит?» (16+)
01.30 – «Улетное видео» (16+)
02.00 – «Дорожные войны» (16+)
02.30 – «Голые и смешные» (18+)
03.00 – «Автошкола» (16+)
03.30 – «Чо происходит?» (16+)
04.00 – Х/ф «Менялы» (0+)
05.55 – Х/ф «CSI: место преступления Майами-7» (16+)

СТС

06.10 – М/ф «Гадкий утёнок» (0+)
06.30 – Музыка на СТС
07.00 – Х/ф «Моя прекрасная няня» (12+)
08.00 – М/ф «Утиные истории» (6+)
08.30 – М/ф «Клуб Винкс – школа волшебниц» (12+)
09.00 – Х/ф «Воронины» (16+)
09.30 – «Животный смех» (0+)
10.30 – Х/ф «Закрытая школа. Развязка» (16+)
11.30 – Х/ф «Кухня» (16+)
12.00 – «Даёшь молодёжь!» (16+)
13.00 – «КВН на бис» (16+)
14.00 – «Животный смех» (0+)
15.00 – «6 кадров» (16+)
15.50 – Х/ф «Профессионал» (16+)
18.00 – «Галилео» (0+)
19.00 – «Даёшь молодёжь!» (16+)
19.30 – «6 кадров» (16+)
20.00 – Х/ф «Воронины» (16+)
21.00 – Х/ф «Закрытая школа. Развязка» (16+)
22.00 – Х/ф «Кухня» (16+)
22.30 – Х/ф «Защитник» (16+)
00.15 – «6 кадров» (16+)
01.30 – Х/ф «Сердца четырёх» (0+)
03.20 – Х/ф «Спаси меня» (16+)
05.00 – М/ф «Клуб Винкс – школа волшебниц» (12+)

ТВ ЦЕНТР

07.00 – «Настроение»
09.40 – Х/ф «Петровка, 38» (12+)
11.20 – Петровка, 38 (16+)
11.40 – «Врачи» (16+)
12.30 – События
12.45 – Х/ф «Подруга особого назначения» (12+)
14.45 – «Pro жизнь» (16+)
15.30 – События
15.45 – Деловая Москва
16.10 – «Петровка, 38» (16+)
16.25 – «Треугольник» (16+)
17.10 – М/ф «Чудесный колокольчик»
17.30 – Х/ф «Синдикат» (16+)
18.30 – События
18.50 – Петровка, 38 (16+)
19.10 – «Барышня и кулинар» (6+)
19.40 – «Право голоса» (16+)
20.50 – События
21.15 – Д/ф «Травля. Один против всех» (16+)
22.55 – Х/ф «Разведчики. Последний бой» (16+)
01.00 – События
01.35 – Х/ф «Лекарство против страха» (6+)
03.20 – Х/ф «Дважды в одну реку» (12+)
05.15 – «Линия защиты. Срубить по-русски» (16+)

ДОМАШНИЙ

06.00 – «Полезное утро» (0+)
06.30 – Х/ф «Таксистка-4» (12+)
07.30 – «По делам несовершеннолетних» (16+)
08.30 – «Звёздная жизнь» (16+)
09.30 – Еда по правилам и без... (0+)
10.30 – Х/ф «А я люблю женатого» (16+)
12.20 – «Одна за всех» (16+)
12.30 – «Откровенный разговор» (16+)
13.30 – «Служебные романы» (16+)
14.00 – «Звёздные истории» (16+)
15.00 – Еда по правилам и без... (0+)
16.00 – Х/ф «Маргоша» (16+)
17.00 – «Одна за всех» (16+)
17.30 – «Женщины не прощают...» (16+)
18.00 – Х/ф «Кто, если не я?» (16+)
20.00 – «Звёздные истории» (16+)
21.00 – «Одна за всех» (16+)
21.30 – Х/ф «Дикое сердце» (12+)
23.25 – Х/ф «Я лечу» (16+)
01.25 – Х/ф «Медвежий угол» (16+)
03.25 – Уйти от родителей (16+)
03.50 – Улицы мира (0+)
04.00 – Сладкие истории (0+)
04.25 – Музыка на «Домашнем» (0+)
04.30 – «Одна за всех» (16+)
05.00 – «Джейми: обед за 30 минут» (0+)
05.30 – «Одна за всех» (16+)

ЗВЕЗДА

07.00 – Новости
07.15 – Х/ф «В поисках капитана Гранта» (12+)
10.05 – Х/ф «Товарищ Сталин» (16+)
11.00 – Новости
11.15 – Х/ф «Бигль» (16+)
12.30 – «Фронтовая Москва. История победы». «На подступах к Москве» (16+)
13.00 – Х/ф «Александровский сад» (16+)
14.00 – Новости
14.15 – Х/ф «Александровский сад» (16+)
15.15 – Д/ф «Военная форма Красной и Советской Армии» (12+)
16.00 – Новости
16.30 – «Лучший в мире истребитель СУ-27». «На пути к совершенству» (12+)
17.30 – Д/ф «Невидимый фронт» (16+)
18.05 – Х/ф «Товарищ Сталин» (16+)
19.05 – Х/ф «Терминал» (16+)
20.00 – Новости
20.30 – Х/ф «Дума о Ковпаке» (16+)
22.25 – Х/ф «Постарайся остаться живым»
23.45 – Х/ф «Впереди океан» (12+)
04.00 – Х/ф «Бигль» (16+)
05.00 – Х/ф «Александровский сад» (16+)

СРЕДА, 14 НОЯБРЯ

ПЕРВЫЙ КАНАЛ

06.00 – «Доброе утро»
10.00 – Новости
10.05 – «Женский журнал»
10.15 – «Жить здорово!» (12+)
11.25 – Контрольная закупка
11.55 – Модный приговор
13.00 – Новости
13.10 – «Время обедать!»
13.50 – «Дешево и сердито»
14.50 – «Женский журнал»
15.00 – Другие новости
15.25 – Понять. Простить (12+)
16.00 – Новости
16.15 – Федеральный судья (16+)
17.10 – Х/ф «Убойная сила» (16+)
18.00 – Х/ф «Неравный брак» (16+)
19.00 – Вечерние новости (с субтитрами)
19.50 – «Давай поженимся!» (16+)
20.50 – «Пусть говорят» (16+)
22.00 – «Время»
22.30 – Х/ф «Обратная сторона Луны» (16+)
00.30 – «Вечерний Ургант» (16+)
01.00 – Ночные новости
01.20 – «Белый воротничок» (16+)
02.15 – Х/ф «Сколько ты стоишь?» (16+)
04.05 – Х/ф «Главная мишень» (16+)

РОССИЯ

06.00 – «Утро России»
06.07, 06.35, 07.07, 07.35, 08.07, 08.35, 09.07, 09.35 – ВЕСТИ-ИРКУТСК
10.00 – «1000 мелочей»
10.45 – «О самом главном»
11.30 – «Кулагин и партнеры» (12+)
12.00 – ВЕСТИ
12.30 – ВЕСТИ-СИБИРЬ
12.50 – Х/ф «Тайны следствия» (12+)
13.50 – «Все будет хорошо!» (12+)
14.50 – ВЕСТИ. ДЕЖУРНАЯ ЧАСТЬ
15.00 – ВЕСТИ
15.25 – ВЕСТИ-ИРКУТСК
15.45 – Х/ф «Ефросинья. Таёжная любовь»
16.45 – Х/ф «Кровинушка»
17.45 – ВЕСТИ. ДЕЖУРНАЯ ЧАСТЬ
18.00 – ВЕСТИ
18.30 – ВЕСТИ-ИРКУТСК
18.50 – Х/ф «Всегда говори «всегда»-7» (12+)
20.40 – ВЕСТИ-ИРКУТСК
21.00 – ВЕСТИ
21.30 – Х/ф «Вероника. Потерянное счастье» (12+)
23.25 – «Городок»
23.50 – Футбол. Товарищеский матч. Россия – США. Прямая трансляция из Краснодара
01.55 – «ВЕСТИ+»
02.15 – «Присяге верны»
03.15 – «Государственник»

ТВ3

06.00 – Мультфильмы (0+)
08.05 – Х/ф «Говорящая с призраками» (12+)
09.00 – Д/ф «Странные явления. Одни в толпе» (12+)
09.30 – Д/ф «Странные явления. Ваша память решит все за вас» (12+)
10.00 – «Параллельный мир» (12+)
11.00 – Х-Версии. Другие новости (12+)
11.30 – Д/ф «Охотники за привидениями» (12+)
12.30 – Х/ф «Мистические истории» (12+)
13.00 – Д/ф «Новый Нострадамус» (12+)
14.00 – Х/ф «Дежурный ангел» (12+)
15.00 – Д/ф «13 знаков Зодиака» (12+)
16.00 – Д/ф «Гадалка» (12+)
17.00 – «Параллельный мир» (12+)
18.00 – Х-Версии. Другие новости (12+)
18.30 – Д/ф «Охотники за привидениями» (12+)
19.00 – Х/ф «Я отменяю смерть» (12+)
20.00 – Х/ф «Я отменяю смерть» (12+)
21.30 – Х-Версии. Другие новости (12+)
22.00 – Д/ф «Страх темноты» (12+)
23.00 – Х/ф «Любовь к собакам обязательна» (12+)

АКТИС-РЕН ТВ

06.00 – М/ф «Шоу Луни Тюнз 2» (6+)
06.30 – «По закону» (16+)
07.00 – «Местное время». Метеоновости. «Астрогид» (16+)
07.30 – «Середина земли. Иркутская область» (16+)
08.00 – «Местное время». Метеоновости. «Астрогид» (16+)
08.30 – «Территория заблуждений с Игорем Прокопенко» (16+)
09.30 – «Новости 24» (16+)
10.00 – «Званый ужин» (16+)
11.00 – «Не ври мне!» (16+)
12.00 – «Следаки» (16+)
13.00 – «Экстренный вызов» (16+)
13.30 – «Местное время». Метеоновости. «Астрогид» (16+)
14.00 – «Званый ужин» (16+)
15.00 – «Не ври мне!» (16+)
16.00 – «Семейные драмы» (16+)
17.00 – «Любовь 911» (16+)
18.00 – «Засуди меня» (16+)
19.00 – «VIP. Тайны и трагедии». «Квартирный вопрос» (16+)
20.00 – «Экстренный вызов» (16+)
20.30 – «Местное время». Метеоновости. 16+
20.50 – Программа ОАО «АНХК» Спектр (16+)
21.00 – «Специальный проект». «Одинокий отец желает познакомиться» (16+)
23.00 – «Экстренный вызов» (16+)
23.30 – «Новости 24» Итоговый выпуск (16+)
23.50 – Х/ф «Дорога на Арлингтон» (16+)
02.10 – Х/ф «Тайны Бермудского треугольника» (16+)
03.50 – Х/ф «Солдаты-4» (16+)

НТА-ТНТ

06.50 – «Два Антона» (16+)
08.00 – «ОБЪЕКТИВ» (12+)
08.15 – «Прогноз погоды» (12+)
08.17 – «Женская лига» (16+)
08.35 – М/ф «Покемоны: белое и черное» (12+)
09.00 – М/ф «Пингвины из «Мадагаскара» (12+)
09.30 – Х/ф «Охотники за монстрами» (12+)
10.00 – М/ф «Озорные анимашки» (12+)
10.25 – М/ф «Планета Шина» (12+)
10.50 – М/ф «Губка Боб Квадратные штаны» (12+)
11.50 – М/ф «Пингвины из «Мадагаскара» (12+)
12.15 – «Женская лига: парни, деньги и любовь» (16+)
12.35 – Х/ф «Агент по кличке Спот» (12+)
14.30 – Х/ф «Универ» (16+)
15.00 – «ОБЪЕКТИВ» (12+)
15.15 – «Прогноз погоды» (12+)
15.17 – «Женская лига» (16+)
15.30 – «Дом-2. Lite» (16+)
17.30 – Х/ф «Интерны» (16+)
18.30 – Х/ф «Реальные пацаны» (16+)
19.30 – Х/ф «Универ. Новая общага» (16+)
20.00 – Х/ф «Интерны» (16+)
20.30 – «ОБЪЕКТИВ» (12+)
20.45 – «Прогноз погоды» (12+)
20.47 – «Простой совет» (12+)
20.50 – Женская лига (12+)
21.00 – Х/ф «Универ. Новая общага» (16+)
21.30 – Х/ф «Интерны» (16+)
22.00 – Х/ф «Кенгуру Джекпот» (12+)
23.40 – «Комеди Клаб. Лучшее»
00.00 – «Дом-2. Город любви» (16+)
01.00 – «Дом-2. После заката» (16+)
01.30 – «Давай еще, Тэд» (16+)
02.00 – Х/ф «Одноклассницы» (16+)
04.00 – Х/ф «Сумеречная зона» (16+)
04.55 – «Школа ремонта» (12+)
05.50 – «Необъяснимо, но факт» (16+)

5ТВ

06.10 – «Римская империя» (12+)
07.00 – Сейчас
07.10 – «Римская империя» (12+)
08.00 – «Утро на «Пятом» (6+)
10.45 – «Место происшествия»
11.00 – Сейчас
11.30 – Х/ф «Найти и обезвредить» (12+)
13.00 – Сейчас
13.30 – Х/ф «Найти и обезвредить» (12+)
13.45 – Х/ф «Дела давно минувших дней» (12+)
16.00 – «Место происшествия»
16.30 – Сейчас
17.00 – Открытая студия
18.00 – «Право на защиту» (16+)
19.00 – «Место происшествия»
19.30 – Сейчас
20.00 – Х/ф «Детективы» (16+)
21.30 – Х/ф «След» (16+)
23.00 – Сейчас
23.25 – Х/ф «След»
00.10 – Х/ф «Вокзал для двоих» (12+)
03.00 – Х/ф «Объяснение в любви» (12+)
05.20 – «Теория страха». Страх в большом городе (12+)

РОССИЯ 2

06.40 – «Нанореволюция. Спасение планеты» (16+)
07.40 – Вести.ru
07.55 – «Моя планета»
08.55 – «День с Бадюком»
09.25 – «Рейтинг Баженова. Законы природы»
10.00 – «Все включено» (16+)
10.55 – «Секреты боевых искусств»
12.00 – Вести-спорт
12.10 – «Все, что движется»
12.45 – «Все включено» (16+)
13.40 – Вести.ru
14.00 – Вести-спорт
14.10 – Х/ф «Бой насмерть» (16+)
16.10 – «Наука 2.0. Человеческий FAQтор». Человек-машина
16.40 – Вести.ru
17.00 – Вести-спорт
17.10 – «Большой тест-драйв со Стиллавиным»
18.00 – Х/ф «Отряд «Дельта» (16+)
20.25 – Мини-футбол. Кубок мира. 1/4 финала.
22.10 – Вести-спорт
22.25 – Футбол. Международный турнир «Кубок вызова». Италия – Россия. Прямая трансляция
00.25 – Профессиональный бокс. Владимир Кличко (Украина) против Мариуша Ваха (Польша). Бой за титул чемпиона мира в супертяжелом весе по версиям WBA, IBF, WBO и IBO. Трансляция из Германии
01.55 – «Футбол. Россия – США. После матча»
02.40 – Х/ф «Ноль-седьмой» меняет курс» (16+)
04.40 – Футбол. Чемпионат мира-2014. Отборочный турнир. Северная Ирландия – Азербайджан.

КУЛЬТУРА

07.30 – «Евроньюс»
11.00 – «Наблюдатель»
12.15 – Х/ф «Жизнь Клима Самгина»
13.35 – Д/ф «Мир русской усадьбы»
14.00 – Д/ф «Видеть солнце. Владимир Филатов»
14.30 – Д/ф «Пределы света»
15.25 – Academia. Вячеслав Козляков. «Смута: переход в новое время»
16.10 – Красуйся, град Петров! Андрей Воронихин, Александр Постников, Самсон Суханов
16.40 – Новости культуры
16.50 – Телеспектакль «Фауст»
18.00 – «Рождающие музыку». Арфа
18.45 – К 70-летию маэстро. Д. Баренбойм, А. Вайлерштайн и Берлинский филармонический оркестр. Концерт в Оксфорде
19.25 – Д/ф «Джордж Байрон»
19.35 – Д/ф «Поиски внеземной жизни»
20.30 – Новости культуры
20.45 – Главная роль
21.05 – «Абсолютный слух»
21.45 – К 85-летию режиссера. «Монолог в пяти частях». Эльдар Рязанов
22.15 – Academia. Спецкурс «Тайны пяти океанов». Валерий Бондур. «Космический мониторинг океана»
23.00 – «Подводная империя». «Смертоносное давление»
23.45 – Магия кино
00.30 – «Мост над бездной». «Герника» Пабло Пикассо»
01.00 – Новости культуры
01.20 – Х/ф «Сердце всякого человека» (18+)
02.55 – Academia. Александр Ужанков. «Повесть о житии святых Петра и Февронии Муромских»
03.40 – «Мировые сокровища культуры». «Троя. Археологические раскопки на Судьбоносной горе»

TV1000

06.00 – Х/ф «Ловушка» (16+)
07.40 – Х/ф «Молл Флэндерс» (16+)
09.50 – Х/ф «Чего хотят женщины» (12+)
12.10 – Х/ф «Вики Кристина Барселона» (16+)
14.00 – Х/ф «Последнее дело Ламарки» (16+)
15.55 – Х/ф «Свидание со звездой» (12+)
17.40 – Х/ф «Виртуозность» (16+)
19.35 – Х/ф «Прямая и явная угроза» (12+)
22.00 – Х/ф «Жатва» (16+)
23.50 – Х/ф «Соблазн» (16+)
02.00 – Х/ф «Материнство» (12+)
04.00 – Х/ф «Жатва» (16+)

VIASAT HISTORY

09.00 – Д/ф «Команда времени» (12+)
10.00 – Д/ф «Охотники за нацистами» (12+)
11.00 – Д/ф «Рим не сразу строился» (12+)
12.00 – Д/ф «Тайны затонувших кораблей» (12+)
13.00 – Д/ф «Давид и картина "Смерть Марата» (12+)
14.00 – Д/ф «Худшие профессии в истории Британии» (12+)
15.00 – Д/ф «Импрессионисты» (12+)
16.00 – Д/ф «Играя Гамлета» (12+)
17.00 – Д/ф «Команда времени» (12+)
18.00 – Д/ф «Рим не сразу строился» (12+)
19.00 – Д/ф «Путешествие человека» (12+)
20.00 – Д/ф «Худшие профессии в истории Британии» (12+)
21.00 – Д/ф «Тайны затонувших кораблей» (12+)
22.00 – Д/ф «Ла-Хойя и воины в тумане» (6+)
23.00 – Д/ф «Древние воины Сибири» (12+)
00.00 – Д/ф «Охотники за нацистами» (12+)
01.00 – Д/ф «Путешествие человека» (12+)
02.00 – Д/ф «Мендельсон, нацисты и я» (12+)
03.00 – Д/ф «Равенство для всех - Гаитянская революция» (12+)
04.00 – Д/ф «Добро пожаловать в 80-е» (16+)
05.00 – Д/ф «Лето любви» (16+)
06.00 – Д/ф «Худшие профессии в истории Британии» (12+)
07.00 – Д/ф «Играя Гамлета» (12+)
08.00 – Д/ф «Импрессионисты» (12+)

НТВ

06.55 – «НТВ утром»
09.35 – Х/ф «Возвращение Мухтара» (16+)
10.30 – «ЧП»
11.00 – Сегодня
11.20 – «Профессия – репортер» (16+)
11.55 – «До суда» (16+)
13.00 – Суд присяжных (16+)
14.00 – Сегодня
14.25 – «Суд присяжных. Окончательный вердикт» (16+)
15.35 – Х/ф «Улицы разбитых фонарей» (16+)
16.30 – «ЧП»
17.00 – Сегодня
17.25 – «Прокурорская проверка» (16+)
18.40 – «Говорим и показываем» (16+)
19.30 – «ЧП»
20.00 – Сегодня
20.30 – Х/ф «Брат за брата-2» (16+)
22.25 – Х/ф «Дикий-2» (16+)
00.15 – Сегодня. Итоги
00.35 – Х/ф «Дикий-2» (16+)
02.35 – Квартирный вопрос (0+)
03.35 – Дикий мир (0+)
04.00 – Х/ф «Висяки» (16+)
05.55 – Х/ф «Час Волкова» (16+)

ПЕРЕЦ

06:50 – Д/ф «Неизвестная планета» (16+)
07.45 – Самое смешное видео (16+)
08.10 – «Улетное видео» (16+)
08.45 – «Телефонный розыгрыш» (16+)
09.00 – Мультфильмы (0+)
11.00 – «Полезное утро» (0+)
11.30 – «Обмен бытовой техники» (0+)
12.00 – «Улетное видео» (16+)
12.30 – Х/ф «Команда «33» (16+)
14.20 – «Улетное видео» (16+)
14.30 – «С.У.П.» (16+)
15.00 – «Смешно до боли» (16+)
15.30 – «Каламбур». (16+)
16.00 – «Анекдоты» (16+)
17.00 – «Обмен бытовой техники» (0+)
17.30 – «Автошкола» (16+)
18.00 – «Дорожные войны» (16+)
19.00 – «Вне закона». «Жизнь-копейка» (16+)
19.30 – «Вне закона». «Верните собаку» (16+)
20.00 – «Вне закона». «Дружба с кулаками» (16+)
20.30 – «С.У.П.» (16+)
21.00 – «Автошкола» (16+)
21.30 – «Каламбур». (16+)
22.00 – «Смешно до боли» (16+)
22.30 – «Улетное видео» (16+)
23.00 – «Дорожные войны» (16+)
00.00 – «Анекдоты» (16+)
01.00 – «Чо происходит?» (16+)
01.30 – «Улетное видео» (16+)
02.00 – «Дорожные войны» (16+)
02.30 – «Голые и смешные» (18+)
03.00 – «Автошкола» (16+)
03.30 – «Чо происходит?» (16+)
04.00 – Х/ф «Команда «33» (16+)
05.45 – Х/ф «CSI: место преступления Майами-7» (16+)

СТС

06.00 – М/ф «Золотое пёрышко», «Путешествие муравья» (0+)
06.35 – Музыка на СТС
07.00 – Х/ф «Моя прекрасная няня» (12+)
08.00 – М/ф «Утиные истории» (6+)
08.30 – М/ф «Клуб Винкс – школа волшебниц» (12+)
09.00 – Х/ф «Воронины» (16+)
09.30 – «Животный смех» (0+)
10.30 – Х/ф «Закрытая школа. Развязка» (16+)
11.30 – Х/ф «Кухня» (16+)
12.00 – «Даёшь молодёжь!» (16+)
13.00 – «КВН на бис» (16+)
14.00 – «Животный смех» (0+)
15.00 – «6 кадров» (16+)
16.15 – Х/ф «Защитник» (16+)
18.00 – «Галилео» (0+)
19.00 – «Даёшь молодёжь!» (16+)
19.30 – «6 кадров» (16+)
20.00 – Х/ф «Воронины» (16+)
21.00 – Х/ф «Закрытая школа. Развязка» (16+)
22.00 – Х/ф «Кухня» (16+)
22.30 – Х/ф «Перевозчик-3» (16+)
00.25 – «6 кадров» (16+)
01.30 – Х/ф «Беспокойное хозяйство» (0+)
03.10 – Х/ф «Спаси меня» (16+)
05.40 – М/ф «Клуб Винкс – школа волшебниц» (12+)

ТВ ЦЕНТР

06.00 – «Врачи» (16+)
07.00 – «Настроение»
09.40 – Х/ф «Огарева, 6» (12+)
11.20 – Петровка, 38 (16+)
11.40 – «Врачи» (12+)
12.30 – События
12.45 – Х/ф «Подруга особого назначения» (12+)
14.50 – «Pro жизнь» (16+)
15.30 – События
15.45 – Деловая Москва
16.10 – «Петровка, 38» (16+)
16.25 – «Треугольник» (16+)
17.10 – М/ф «Геракл у Адмета»
17.30 – Х/ф «Синдикат» (16+)
18.30 – События
18.50 – Петровка, 38 (16+)
19.10 – «Приглашает Борис Ноткин» (12+)
19.40 – «Право голоса» (16+)
20.50 – События
21.15 – «Русский вопрос» (12+)
22.05 – Д/ф «Заварка для «чайников» (16+)
22.55 – Х/ф «Разведчики. Война после войны» (16+)
01.00 – События
01.35 – Х/ф «Утреннее шоссе» (16+)
03.20 – Д/ф «Травля. Один против всех» (16+)
04.55 – Д/ф «Заговор послов» (12+)

ДОМАШНИЙ

06.00 – «Полезное утро» (0+)
06.30 – Х/ф «Таксистка-4» (12+)
07.30 – «По делам несовершеннолетних» (16+)
08.30 – «Звёздная жизнь» (16+)
09.30 – Еда по правилам и без... (0+)
10.30 – Х/ф «Мужчина для жизни, или... на брак не претендую» (16+)
12.30 – «Откровенный разговор» (16+)
13.30 – «Служебные романы» (16+)
14.00 – «Звёздные истории» (16+)
15.00 – Еда по правилам и без... (0+)
16.00 – Х/ф «Маргоша» (16+)
17.00 – «Одна за всех» (16+)
17.30 – «Женщины не прощают...» (16+)
18.00 – Х/ф «Кто, если не я?» (16+)
20.00 – «Звёздные истории» (16+)
21.00 – «Одна за всех» (16+)
21.30 – Драма «Таёжный роман» (12+)
00.05 – Х/ф «Я лечу» (16+)
02.05 – Х/ф «Медвежий угол» (16+)
04.00 – Сладкие истории (0+)
04.25 – Музыка на «Домашнем» (0+)
04.30 – «Одна за всех» (16+)
05.00 – «Джейми: обед за 30 минут» (0+)
05.30 – «Одна за всех» (16+)

ЗВЕЗДА

07.00 – Новости
07.15 – Х/ф «В поисках капитана Гранта»
10.05 – Х/ф «Товарищ Сталин» (16+)
11.00 – Новости
11.15 – Х/ф «Бигль» (16+)
12.30 – «Фронтовая Москва. История победы». «Фиаско Люфтваффе» (16+)
13.00 – Х/ф «Александровский сад» (16+)
14.00 – Новости
14.15 – Х/ф «Александровский сад» (16+)
15.15 – Д/ф «Военная форма Красной и Советской Армии» (12+)
16.00 – Новости
16.30 – «Лучший в мире истребитель СУ-27». «Все выше и выше...» (12+)
17.30 – Д/ф «Невидимый фронт» (16+)
18.05 – Х/ф «Товарищ Сталин» (16+)
19.05 – Х/ф «Терминал» (16+)
20.00 – Новости
20.30 – Х/ф «Дума о Ковпаке» (16+)
22.00 – Х/ф «Соучастие в убийстве» (16+)
23.55 – Х/ф «Благочестивая марта» (12+)
02.35 – Х/ф «Вкус халвы» (12+)
04.00 – Х/ф «Бигль» (16+)
05.00 – Х/ф «Александровский сад» (16+)

ЧЕТВЕРГ, 15 НОЯБРЯ

ПЕРВЫЙ КАНАЛ

06.00 – «Доброе утро»
10.00 – Новости
10.05 – «Женский журнал»
10.15 – «Жить здорово!» (12+)
11.25 – Контрольная закупка
11.55 – Модный приговор
13.00 – Новости
13.10 – «Время обедать!»
13.50 – «Дешево и сердито»
14.50 – «Женский журнал»
15.00 – Другие новости
15.25 – Понять. Простить (12+)
16.00 – Новости
16.15 – Федеральный судья (16+)
17.10 – Х/ф «Убойная сила» (16+)
18.00 – Х/ф «Неравный брак» (16+)
19.00 – Вечерние новости (с субтитрами)
19.50 – «Давай поженимся!» (16+)
20.50 – «Пусть говорят» (16+)
22.00 – «Время»
22.30 – Х/ф «Обратная сторона Луны» (16+)
00.30 – «Вечерний Ургант» (16+)
01.00 – Ночные новости
01.20 – «Гримм» (16+)
02.15 – Х/ф «28 недель спустя» (18+)
04.15 – Х/ф «Terra nova» (12+)
05.05 – Контрольная закупка

РОССИЯ

06.00 – «Утро России»
06.07, 06.35, 07.07, 07.35, 08.07, 08.35, 09.07, 09.35 – ВЕСТИ-ИРКУТСК
10.00 – «1000 мелочей»
10.45 – «О самом главном»
11.30 – «Кулагин и партнеры» (12+)
12.00 – ВЕСТИ
12.30 – ВЕСТИ-СИБИРЬ
12.50 – Х/ф «Тайны следствия» (12+)
13.50 – «Все будет хорошо!» (12+)
14.50 – ВЕСТИ. ДЕЖУРНАЯ ЧАСТЬ
15.00 – ВЕСТИ
15.30 – ВЕСТИ-ИРКУТСК
15.50 – Х/ф «Ефросинья. Таёжная любовь»
16.45 – Х/ф «Кровинушка»
17.45 – ВЕСТИ. ДЕЖУРНАЯ ЧАСТЬ
18.00 – ВЕСТИ
18.30 – ВЕСТИ-ИРКУТСК
18.50 – Х/ф «Всегда говори «всегда»-7» (12+)
20.40 – ВЕСТИ-ИРКУТСК
21.00 – ВЕСТИ
21.30 – «Спокойной ночи, малыши!»
21.40 – «Прямой эфир» (12+)
22.30 – Х/ф «Вероника. Потерянное счастье» (12+)
00.25 – «Поединок» (12+)
02.05 – «ВЕСТИ+»

ТВ3

06.00 – Мультфильмы (0+)
08.05 – Х/ф «Говорящая с призраками» (12+)
09.00 – Д/ф «Странные явления. Удары молний. Остаться в живых» (12+)
09.30 – Д/ф «Странные явления. Подземные города» (12+)
10.00 – «Параллельный мир» (12+)
11.00 – Х-Версии. Другие новости (12+)
11.30 – Д/ф «Охотники за привидениями» (12+)
12.30 – Х/ф «Мистические истории» (12+)
13.00 – Д/ф «Страх темноты» (12+)
14.00 – Х/ф «Дежурный ангел» (12+)
15.00 – Д/ф «Тайна серебряного фараона» (12+)
16.00 – Д/ф «Гадалка» (12+)
17.00 – «Параллельный мир» (12+)
18.00 – Х-Версии. Другие новости (12+)
18.30 – Д/ф «Охотники за привидениями» (12+)
19.00 – Х/ф «Я отменяю смерть» (12+)
21.00 – Х/ф «Мистические истории» (12+)
21.30 – Х-Версии. Другие новости (12+)
22.00 – Д/ф «Страх темноты» (12+)
23.00 – Х/ф «Обещать – не значит жениться» (16+)

АКТИС-РЕН ТВ

06.00 – М/ф «Шоу Луни Тюнз 2» (6+)
06.30 – «По закону» (16+)
07.00 – «Местное время». Метеоновости. «Астрогид» (16+)
07.30 – «Академия на грядках» (16+)
08.00 – «Местное время». Метеоновости. «Астрогид» (16+)
08.30 – «Территория заблуждений с Игорем Прокопенко» (16+)
09.30 – «Новости 24» (16+)
10.00 – «Званый ужин» (16+)
11.00 – «Не ври мне!» (16+)
12.00 – «Следаки» (16+)
13.00 – «Экстренный вызов» (16+)
13.30 – «Местное время». Метеоновости. «Астрогид» (16+)
14.00 – «Званый ужин» (16+)
15.00 – «Не ври мне!» (16+)
16.00 – «Семейные драмы» (16+)
17.00 – «Любовь 911» (16+)
18.00 – «Засуди меня» (16+)
19.00 – «VIP. Тайны и трагедии». «Отцовская боль» (16+)
20.00 – «Экстренный вызов» (16+)
20.30 – «Местное время». Метеоновости. «Астрогид» (16+)
21.00 – «Тайны мира с Анной Чапман». «Артефакты прошлого. Загадки истории» (16+)
22.00 – «Какие люди!». «Второе рождение» (16+)
23.00 – «Экстренный вызов» (16+)
23.30 – «Новости 24» Итоговый выпуск (16+)
23.50 – Х/ф «Крик 4» (18+)
02.00 – Х/ф «Тайны Бермудского треугольника» (16+)
03.40 – Х/ф «Солдаты-4» (16+)

НТА-ТНТ

06.50 – «Два Антона» (16+)
08.00 – «ОБЪЕКТИВ» (12+)
08.15 – «Прогноз погоды» (12+)
08.17 – «Женская лига» (16+)
08.35 – М/ф «Покемоны: белое и черное» (12+)
09.00 – М/ф «Пингвины из «Мадагаскара» (12+)
09.30 – Х/ф «Охотники за монстрами» (12+)
10.00 – М/ф «Бэби Луни Тюнз 1» (12+)
10.25 – М/ф «Планета Шина» (12+)
10.55 – М/ф «Губка Боб Квадратные штаны» (12+)
11.50 – М/ф «Пингвины из «Мадагаскара» (12+)
12.15 – «Женская лига: парни, деньги и любовь» (16+)
12.40 – Х/ф «Кенгуру Джекпот» (12+)
14.30 – Х/ф «Универ» (16+)
15.00 – «ОБЪЕКТИВ» (12+)
15.15 – «Прогноз погоды» (12+)
15.17 – «Простой совет» (12+)
15.20 – Женская лига (12+)
15.30 – «Дом-2. Lite» (16+)
17.30 – Х/ф «Интерны» (16+)
18.00 – Х/ф «Интерны» (16+)
18.30 – Х/ф «Реальные пацаны» (16+)
19.30 – Х/ф «Универ. Новая общага» (16+)
20.00 – Х/ф «Интерны» (16+)
20.30 – «ОБЪЕКТИВ» (12+)
20.45 – «Прогноз погоды» (12+)
20.47 – Страна Росатом (12+)
21.00 – Х/ф «Универ. Новая общага» (16+)
21.30 – Х/ф «Интерны» (16+)
22.00 – Х/ф «Шпион по соседству» (12+)
00.00 – «Дом-2. Город любви» (16+)
01.00 – «Дом-2. После заката» (16+)
01.30 – «Давай еще, Тэд» (16+)
02.00 – Х/ф «Одноклассницы и тайна пиратского золота» (16+)
04.05 – Х/ф «Сумеречная зона» (16+)
04.55 – «Школа ремонта» (12+)
05.55 – «Необъяснимо, но факт» (16+)

5ТВ

06.10 – «Римская империя» (12+)
07.00 – Сейчас
07.10 – «Римская империя» (12+)
08.00 – «Утро на «Пятом» (6+)
10.45 – «Место происшествия»
11.00 – Сейчас
11.30 – Х/ф «Перехват» (16+)
13.00 – Сейчас
13.30 – Х/ф «Вокзал для двоих» (12+)
16.00 – «Место происшествия»
16.30 – Сейчас
17.00 – Открытая студия
18.00 – «Право на защиту» (16+)
19.00 – «Место происшествия»
19.30 – Сейчас
20.00 – Х/ф «Детективы» (16+)
21.30 – Х/ф «След» (16+)
23.00 – Сейчас
23.25 – Х/ф «След» (16+)
00.10 – Х/ф «Без срока давности» (12+)
02.05 – «Вне закона. Реальные расследования. Преступная жилка» (16+)
02.35 – «Вне закона. Реальные расследования. Преступная жилка» (16+)
03.10 – Х/ф «Воздухоплаватель» (12+)
04.50 – Х/ф «Вторая попытка Виктора Крохина» (12+)

РОССИЯ 2

06.40 – Вести.ru
06.55 – «Вечная жизнь» (16+)
08.20 – «Моя планета»
09.00 – «Школа выживания»
09.25 – «Рейтинг Баженова. Законы природы»
10.00 – «Все включено» (16+)
10.55 – «Экспресс-курс Ричарда Хаммонда»
11.55 – Хоккей. Суперсерия Россия – Канада. Молодежные сборные.
14.10 – Вести-спорт
14.20 – Х/ф «Отряд «Дельта» (16+)
16.40 – Вести.ru
17.00 – Вести-спорт
17.10 – «Футбол. Россия – США. После матча»
17.55 – Х/ф «Костолом» (16+)
19.50 – «Удар головой». Футбольное шоу
20.55 – Вести-спорт
21.05 – «Улицы разбитых фонарей. Новые приключения ментов» (16+)
00.45 – Вести-спорт
01.00 – Смешанные единоборства. М-1 Challenge. Александр Емельяненко против Джефа Монсона.
04.35 – Х/ф «Лучшие из лучших» (16+)

КУЛЬТУРА

07.30 – «Евроньюс»
11.00 – «Наблюдатель»
12.15 – Х/ф «Жизнь Клима Самгина»
13.25 – Д/ф «Мир русской усадьбы»
13.50 – Д/ф «Легенды и были дяди Гиляя»
14.30 – Д/ф «Поиски внеземной жизни»
15.25 – Academia. Александр Ужанков. «Повесть о житии святых Петра и Февронии Муромских»
16.10 – «Письма из провинции». Село Тельма (Иркутская область)
16.40 – Новости культуры
16.50 – Михаил Козаков на телевидении. В. Токарева. «Дефицит на Мазаева»
17.45 – «Мировые сокровища культуры». «Дорога святого Иакова: паломничество в Сантьяго-де-Компостела»
18.00 – «Рождающие музыку». Рояль
18.45 – К 70-летию маэстро. Д. Баренбойм. Сольный концерт в Варшаве
19.35 – Д/ф «Поиски внеземной жизни»
20.30 – Новости культуры
20.45 – Главная роль
21.05 – Черные дыры. Белые пятна
21.45 – К 85-летию режиссера. «Монолог в пяти частях». Эльдар Рязанов
22.15 – Academia. Спецкурс «Тайны пяти океанов». Сергей Гулев. «Океан и изменения климата»
23.00 – «Подводная империя». «Опасные приливы и течения»
23.45 – «Культурная революция»
00.30 – «Мост над бездной». «Казимир Малевич»
01.00 – Новости культуры
01.20 – Х/ф «Сердце всякого человека» (18+)
02.55 – Academia. Александр Чубарьян. «Россия и Европа. Результаты войны 1812 года»
03.40 – «Мировые сокровища культуры». «Земмеринг – железная дорога и волшебная гора Австрии»

TV1000

06.00 – Х/ф «Соблазн» (16+)
08.05 – Х/ф «Материнство» (12+)
09.40 – Х/ф «Виртуозность» (16+)
12.00 – Х/ф «Свидание со звездой» (12+)
13.50 – Х/ф «Прямая и явная угроза» (12+)
16.20 – Х/ф «Одна неделя» (16+)
18.00 – Х/ф «Ночь над Манхэттеном» (16+)
20.00 – Х/ф «Призрак дома на холме» (12+)
22.00 – Х/ф «Под Откос» (16+)
00.00 – Х/ф «Девять» (16+)
02.15 – Х/ф «Мышиная охота» (12+)
04.00 – Х/ф «Под Откос» (16+)

VIASAT HISTORY

09.00 – Д/ф «Команда времени» (12+)
10.00 – Д/ф «Затонувшая тайна Гитлера» (12+)
11.00 – Д/ф «Рим не сразу строился» (12+)
12.00 – Д/ф «Ла-Хойя и воины в тумане» (6+)
13.00 – Д/ф «778 - Песнь о Роланде» (12+)
14.00 – Д/ф «Худшие профессии в истории Британии» (12+)
15.00 – Д/ф «Импрессионисты» (12+)
16.00 – Д/ф «Артур Рубинштейн» (12+)
17.00 – Д/ф «Команда времени» (12+)
18.00 – Д/ф «Рим не сразу строился» (12+)
19.00 – Д/ф «Путешествие человека» (12+)
20.00 – Д/ф «Худшие профессии в истории Британии» (12+)
21.00 – Д/ф «История России: откровения» (12+)
22.00 – Д/ф «Гениальная геометрия» (12+)
23.00 – Д/ф «Тайны затонувших кораблей» (12+)
00.00 – Д/ф «Затонувшая тайна Гитлера» (12+)
01.00 – Д/ф «Путешествие человека» (12+)
02.00 – Д/ф «Волшебник страны Оз: Реальная история» (12+)
03.00 – Д/ф «Древняя медицина Кореи» (12+)
04.00 – Д/ф «Добро пожаловать в 80-е» (16+)
05.00 – Д/ф «Лето любви» (16+)
06.00 – Д/ф «Худшие профессии в истории Британии» (12+)
07.00 – Д/ф «Артур Рубинштейн» (12+)
08.00 – Д/ф «Импрессионисты» (12+)

НТВ

06.55 – «НТВ утром»
09.35 – Х/ф «Возвращение Мухтара» (16+)
10.30 – «ЧП»
11.00 – Сегодня
11.20 – «Медицинские тайны» (16+)
11.55 – «До суда» (16+)
13.00 – Суд присяжных (16+)
14.00 – Сегодня
14.25 – «Суд присяжных. Окончательный вердикт» (16+)
15.35 – Х/ф «Улицы разбитых фонарей» (16+)
16.30 – «ЧП»
17.00 – Сегодня
17.25 – «Прокурорская проверка» (16+)
18.40 – «Говорим и показываем» (16+)
19.30 – «ЧП»
20.00 – Сегодня
20.30 – Х/ф «Брат за брата-2» (16+)
22.25 – Х/ф «Дикий-2» (16+)
00.15 – Сегодня. Итоги
00.35 – Х/ф «Дикий-2» (16+)
02.35 – «Дачный ответ» (0+)
03.35 – Дикий мир (0+)
04.00 – Х/ф «Висяки» (16+)
05.55 – Х/ф «Час Волкова» (16+)

ПЕРЕЦ

06.40 – Д/ф «Неизвестная планета» (16+)
07.50 – Самое смешное видео (16+)
08.20 – «Улетное видео» (16+)
08.50 – «Телефонный розыгрыш» (16+)
09.00 – Мультфильмы (0+)
11.00 – «Полезное утро» (0+)
11.30 – «Обмен бытовой техники» (0+)
12.00 – «Улетное видео» (16+)
12.30 – Х/ф «Ожидание полковника Шалыгина» (16+)
14.30 – «С.У.П.» (16+)
15.00 – «Смешно до боли» (16+)
15.30 – «Каламбур». (16+)
16.00 – «Анекдоты» (16+)
17.00 – «Обмен бытовой техники» (0+)
17.30 – «Автошкола» (16+)
18.00 – «Дорожные войны» (16+)
19.00 – «Вне закона». «Зубастая любовь» (16+)
19.30 – «Вне закона». «Сонька – золотая ножка» (16+)
20.00 – «Вне закона». «Охотники за метрами» (16+)
20.30 – «С.У.П.» (16+)
21.00 – «Автошкола» (16+)
21.30 – «Каламбур». (16+)
22.00 – «Смешно до боли» (16+)
22.30 – «Улетное видео» (16+)
23.00 – «Дорожные войны» (16+)
00.00 – «Анекдоты» (16+)
01.00 – «Чо происходит?» (16+)
01.30 – «Улетное видео» (16+)
02.00 – «Дорожные войны» (16+)
02.30 – «Голые и смешные» (18+)
03.00 – «Автошкола» (16+)
03.30 – «Чо происходит?» (16+)
04.00 – Х/ф «Все будет хорошо» (16+)

СТС

06.10 – М/ф «Как один мужик двух генералов прокормил» (0+)
06.35 – Музыка на СТС
07.00 – Х/ф «Моя прекрасная няня» (12+)
08.00 – М/ф «Утиные истории» (6+)
08.30 – М/ф «Клуб Винкс – школа волшебниц» (12+)
09.00 – Х/ф «Воронины» (16+)
09.30 – «Животный смех» (0+)
10.30 – Х/ф «Закрытая школа. Развязка» (16+)
11.30 – Х/ф «Кухня» (16+)
12.00 – «Даёшь молодёжь!» (16+)
13.00 – «КВН на бис» (16+)
14.00 – «Животный смех» (0+)
15.00 – «6 кадров» (16+)
16.05 – Х/ф «Перевозчик-3» (16+)
18.00 – «Галилео» (0+)
19.00 – «Даёшь молодёжь!» (16+)
19.30 – «6 кадров» (16+)
20.00 – Х/ф «Воронины» (16+)
21.00 – «Закрытая школа. Фильм о фильме» (16+)
22.00 – Х/ф «Кухня» (16+)
22.30 – Х/ф «Ограбление по-итальянски» (12+)
00.35 – «6 кадров» (16+)
01.30 – Х/ф «Принц Ютландии» (18+)
05.40 – М/ф «Клуб Винкс – школа волшебниц» (12+)

ТВ ЦЕНТР

06.00 – «Врачи» (12+)
07.00 – «Настроение»
09.30 – Х/ф «Испытательный срок» (6+)
11.20 – Петровка, 38 (16+)
11.40 – «Врачи» (12+)
12.30 – События
12.45 – Х/ф «Лекарство против страха» (6+)
14.40 – «Pro жизнь» (16+)
15.30 – События
15.45 – Деловая Москва
16.10 – «Петровка, 38» (16+)
16.25 – «Треугольник» (16+)
17.10 – М/ф «Матч-реванш»
17.30 – Х/ф «Синдикат» (16+)
18.30 – События
18.50 – Петровка, 38 (16+)
19.10 – «Города мира. Рим» (16+)
19.40 – «Право голоса» (16+)
20.50 – События
21.15 – «Доказательства вины. Горько» (16+)
22.05 – «Несостоявшиеся генсеки» (12+)
22.55 – Х/ф «Разведчики. Война после войны» (16+)
01.00 – События
01.35 – Х/ф «Беглецы» (12+)
03.15 – Х/ф «Ринг» (6+)
05.10 – «Городские войны. Реклама везде» (16+)
05.55 – «Врачи» (12+)

ДОМАШНИЙ

06.00 – «Полезное утро» (0+)
06.30 – Х/ф «Таксистка-4» (12+)
07.30 – «По делам несовершеннолетних» (16+)
08.30 – «Звёздная жизнь» (16+)
09.00 – «Дела семейные» с Еленой Дмитриевой (16+)
12.00 – «Профессии». «Адвокаты» (16+)
12.30 – «Откровенный разговор» (16+)
13.30 – «Достать звезду» (16+)
14.00 – «Звёздные истории» (16+)
15.00 – Еда по правилам и без... (0+)
16.00 – Х/ф «Маргоша» (16+)
17.00 – «Одна за всех» (16+)
17.30 – «Женщины не прощают...» (16+)
18.00 – Х/ф «Кто, если не я?» (16+)
20.00 – «Звёздные истории» (16+)
21.00 – «Одна за всех» (16+)
21.30 – Х/ф «Седьмая жертва» (16+)
23.25 – Х/ф «Я лечу» (16+)
01.25 – Х/ф «Медвежий угол» (16+)
03.25 – Уйти от родителей (16+)
03.50 – Улицы мира (0+)
04.00 – Сладкие истории (0+)
04.25 – Музыка на «Домашнем» (0+)
04.30 – «Одна за всех» (16+)
05.00 – «Джейми: обед за 30 минут» (0+)
05.30 – «Одна за всех» (16+)

ЗВЕЗДА

07.00 – Новости
07.15 – Х/ф «В поисках капитана Гранта» (12+)
10.00 – Х/ф «Товарищ Сталин» (16+)
11.00 – Новости
11.15 – Х/ф «Бигль» (16+)
12.30 – «Фронтовая Москва. История победы». «Тайфун» под Москвой» (16+)
13.00 – Х/ф «Александровский сад» (16+)
14.00 – Новости
14.15 – Х/ф «Александровский сад» (16+)
15.15 – Д/ф «Военная форма Красной и Советской Армии» (12+)
16.00 – Новости
16.30 – «Лучший в мире истребитель СУ-27». «Продолжение карьеры» (12+)
17.30 – Д/ф «Невидимый фронт» (16+)
18.05 – Х/ф «Товарищ Сталин» (16+)
19.05 – Х/ф «Терминал» (16+)
20.00 – Новости
20.30 – Х/ф «Дума о Ковпаке» (16+)
21.55 – Х/ф «Груз «300» (18+)
23.25 – Х/ф «Жених с того света» (16+)
00.20 –Х/ф «Случайные пассажиры» (12+)
01.55 – Х/ф «Воздушный извозчик» (12+)
03.20 – Д/ф «Невидимый фронт» (16+)
04.00 – Х/ф «Бигль» (16+)
05.00 – Х/ф «Александровский сад» (16+)

ПЯТНИЦА, 16 НОЯБРЯ

ПЕРВЫЙ КАНАЛ

06.00 – «Доброе утро»
10.00 – Новости
10.05 – «Женский журнал»
10.15 – «Жить здорово!» (12+)
11.25 – Контрольная закупка
11.55 – Модный приговор
13.00 – Новости
13.10 – «Время обедать!»
13.50 – «Дешево и сердито»
14.50 – «Женский журнал»
15.00 – Другие новости
15.25 – Понять. Простить (12+)
16.00 – Новости
16.15 – Федеральный судья (16+)
17.10 – Х/ф «Убойная сила» (16+)
18.00 – Х/ф «Неравный брак» (16+)
19.00 – Вечерние новости (с субтитрами)
19.50 – «Поле чудес»
20.50 – «Пусть говорят» (16+)
22.00 – «Время»
22.30 – «Голос» (12+)
00.15 – «Вечерний Ургант» (16+)
01.10 – К 50-летию группы «The Rolling Stones». «Crossfire Hurricane»
03.20 – Х/ф «Незамужняя женщина» (16+)
05.40 – Х/ф «Terra nova» (12+)

РОССИЯ

06.00 – «Утро России»
06.07, 06.35, 07.07, 07.35, 08.07, 08.35, 09.07, 09.35 – ВЕСТИ-ИРКУТСК
09.55 – «Мусульмане»
10.05 – «1000 мелочей»
10.45 – «О самом главном»
11.30 – «Кулагин и партнеры» (12+)
12.00 – ВЕСТИ
12.30 – ВЕСТИ-СИБИРЬ
12.50 – Х/ф «Тайны следствия» (12+)
13.50 – «Все будет хорошо!» (12+)
14.50 – ВЕСТИ. ДЕЖУРНАЯ ЧАСТЬ
15.00 – ВЕСТИ
15.30 – ВЕСТИ-ИРКУТСК
15.50 – Х/ф «Ефросинья. Таёжная любовь»
16.45 – Х/ф «Кровинушка»
17.45 – ВЕСТИ. ДЕЖУРНАЯ ЧАСТЬ
18.00 – ВЕСТИ
18.30 – ВЕСТИ-ИРКУТСК
18.50 – Х/ф «Всегда говори «всегда»-7» (12+)
20.40 – ВЕСТИ-ИРКУТСК
21.00 – ВЕСТИ
21.30 – «Спокойной ночи, малыши!»
21.40 – «Прямой эфир» (12+)
22.30 – «Юрмала-2012» (12+)
00.25 – Х/ф «Любовь до востребования» (12+)
02.35 – Х/ф «Доверие» (16+)

ТВ3

06.00 – Мультфильмы (0+)
08.05 – Х/ф «Говорящая с призраками» (12+)
09.00 – Д/ф «Странные явления. Шутки со смертью» (12+)
09.30 – Д/ф «Странные явления. Пришельцы. Необъявленный визит» (12+)
10.00 – «Параллельный мир» (12+)
11.00 – Х-Версии. Другие новости (12+)
11.30 – Д/ф «Охотники за привидениями» (12+)
12.30 – Х/ф «Мистические истории» (12+)
13.00 – Д/ф «Страх темноты» (12+)
14.00 – Х/ф «Дежурный ангел» (12+)
15.00 – Д/ф «Похоронить Тутанхамона» (12+)
16.00 – Д/ф «Гадалка» (12+)
17.00 – «Параллельный мир» (12+)
18.00 – Х-Версии. Другие новости (12+)
19.00 – Х/ф «Я отменяю смерть» (12+)
21.00 – Х/ф «Пункт назначения-3» (16+)
23.00 – Х/ф «Пункт назначения-4» (16+)
01.45 – Европейский покерный тур. Монте-Карло (16+)

АКТИС-РЕН ТВ

06.00 – М/ф «Шоу Луни Тюнз» (6+)
06.30 – «По закону» (16+)
07.00 – «Местное время». Метеоновости. «Астрогид» (16+)
07.30 – «Середина земли. Иркутская область» (16+)
08.00 – «Местное время». Метеоновости. «Астрогид» (16+)
08.30 – «Какие люди!». «Второе рождение» (16+)
09.30 – «Новости 24» (16+)
10.00 – «Званый ужин» (16+)
11.00 – «Не ври мне!» (16+)
12.00 – «Следаки» (16+)
13.00 – «Экстренный вызов» (16+)
13.30 – «Местное время». Метеоновости. «Астрогид» (16+)
14.00 – «Званый ужин» (16+)
15.00 – «Не ври мне!» (16+)
16.00 – «Семейные драмы» (16+)
17.00 – «Любовь 911» (16+)
18.00 – «Засуди меня» (16+)
19.00 – «VIP. Тайны и трагедии». «Суеверные» (16+)
20.00 – «Экстренный вызов» (16+)
20.00 – «Актуальное интервью» (16+)
20.30 – «Местное время». Метеоновости. «Астрогид» (16+)
21.00 – «Живая тема». «О чем говорят животные» (16+)
22.00 – «Странное дело». «Антихрист. Третье пришествие» (16+)
23.00 – «Секретные территории». «Кто оккупировал Землю?» (16+)
00.00 – «Смотреть всем!» (16+)
01.00 – Х/ф «Неизвестные лица» (16+)
02.45 – «Декадентская любовь» (18+)
04.30 – Х/ф «Солдаты. Новый призыв» (16+)

НТА-ТНТ

06.55 – «Два Антона» (16+)
07.20 – «Атака клоунов» (16+)
08.00 – «ОБЪЕКТИВ» (12+)
08.15 – «Прогноз погоды» (12+)
08.17 – Страна Росатом (12+)
08.35 – М/ф «Покемоны: белое и черное» (12+)
09.00 – М/ф «Пингвины из «Мадагаскара» (12+)
09.30 – Х/ф «Охотники за монстрами» (12+)
10.00 – М/ф «Бэби Луни Тюнз 1» (12+)
10.25 – М/ф «Планета Шина» (12+)
10.55 – М/ф «Губка Боб Квадратные штаны» (12+)
11.50 – М/ф «Пингвины из «Мадагаскара» (12+)
12.15 – «Женская лига: парни, деньги и любовь» (16+)
12.40 – Х/ф «Шпион по соседству» (12+)
14.30 – Х/ф «Универ» (16+)
15.00 – «ОБЪЕКТИВ» (12+)
15.15 – «Прогноз погоды» (12+)
15.17 – «Женская лига» (16+)
15.30 – «Дом-2. Lite» (16+)
17.30 – Х/ф «Интерны» (16+)
18.30 – Х/ф «Реальные пацаны» (16+)
19.30 – Х/ф «Универ. Новая общага» (16+)
20.00 – Х/ф «Интерны» (16+)
20.30 – «ОБЪЕКТИВ» (12+)
20.45 – «Прогноз погоды» (12+)
20.47 – «Простой совет» (12+)
20.50 – Женская лига (12+)
21.00 – «Битва экстрасенсов» (16+)
22.00 – «Комеди Клаб» (16+)
23.00 – «COMEDY БАТТЛ. Новый сезон» (16+)
00.00 – «Дом-2. Город любви» (16+)
01.00 – «Дом-2. После заката» (16+)
01.30 – «Давай еще, Тэд» (16+)
02.00 – Х/ф «Сайлент Хилл» (18+)
04.25 – Х/ф «Сумеречная зона» (16+)
05.15 – «Необъяснимо, но факт» (16+)

5ТВ

06.20 – «Римская империя» (12+)
07.00 – Сейчас
07.10 – «Момент истины» (16+)
08.00 – «Утро на «Пятом» (6+)
10.45 – «Место происшествия»
11.00 – Сейчас
11.30 – Х/ф «Без срока давности» (12+)
13.00 – Сейчас
13.30 – Х/ф «Батальоны просят огня» (12+)
16.30 – Сейчас
17.00 – Х/ф «Батальоны просят огня» (12+)
19.00 – «Место происшествия»
19.30 – Сейчас
20.00 – Х/ф «Детективы» (16+)
21.00 – Х/ф «След» (16+)
03.15 – Х/ф «Батальоны просят огня» (12+)

РОССИЯ 2

06.25 – «Удар головой». Футбольное шоу
07.30 – Вести.ru
07.45 – Хоккей. КХЛ. «Металлург» (Новокузнецк) – «Амур» (Хабаровск)
09.55 – «Все включено» (16+)
10.50 – «Нанореволюция. Спасение планеты» (16+)
11.55 – Хоккей. Суперсерия Россия – Канада. Молодежные сборные. Прямая трансляция из Канады
14.10 – Вести-спорт
14.20 – Х/ф «Лучшие из лучших» (16+)
16.10 – «Наука 2.0. Программа на будущее»
16.45 – Вести.ru. Пятница
17.15 – Вести-спорт
17.30 – «Вечная жизнь» (16+)
18.55 – Мини-футбол. Кубок мира. 1/2 финала. Прямая трансляция из Таиланда
20.40 – «30 – спартанцев»
21.45 – Вести-спорт
22.00 – Смешанные единоборства. М-1 Challenge. Александр Емельяненко против Джефа Монсона. Трансляция из Санкт-Петербурга (16+)
23.55 – Х/ф «Центурион» (16+)
01.50 – Х/ф «Путь воина» (16+)
03.45 – Вести-спорт
04.00 – Профессиональный бокс. Владимир Кличко (Украина) против Мариуша Ваха (Польша). Бой за титул чемпиона мира в супертяжелом весе по версиям WBA, IBF, WBO и IBO. Трансляция из Германии
05.50 – Вести.ru. Пятница

КУЛЬТУРА

07.30 – «Евроньюс»
11.00 – Новости культуры
11.20 – Х/ф «Закон жизни»
13.10 – Документальная камера. «Кинообразование: за и против»
13.50 – Юбилей Инны Соловьевой. «Эпизоды»
14.30 – Д/ф «Поиски внеземной жизни»
15.25 – Academia. Александр Чубарьян. «Россия и Европа. Результаты войны 1812 года»
16.10 – «Личное время». Сергей Пускепалис
16.40 – Новости культуры
16.50 – Телеспектакль «Маскарад»
18.30 – «Мировые сокровища культуры». «Земмеринг – железная дорога и волшебная гора Австрии»
18.45 – Билет в Большой
19.25 – Игры классиков. Исаак Стерн и Александр Шнайдер
20.30 – Новости культуры
20.50 – К 20-летию Православного Свято-Тихоновского гуманитарного университета. Д/ф «Университет»
21.30 – «Искатели». «Воскресшие трофеи Наполеона»
22.20 – К 85-летию режиссера. «Монолог в пяти частях». Эльдар Рязанов
22.45 – Х/ф «Старые клячи»
00.55 – Новости культуры
01.15 – Х/ф «Кардиограмма»
02.45 – В. Моцарт. Дивертисмент №1. Исполняет камерный ансамбль «Солисты Москвы»
02.55 – «Искатели». «Советский Голливуд»
03.40 – «Мировые сокровища культуры». «Монтичелло. Реальная утопия»

TV1000

06.00 – Х/ф «Девять» (16+)
08.05 – Х/ф «Planet 51»
09.45 – Х/ф «Переходный возраст» (16+)
11.20 – Х/ф «Ночь над Манхэттеном» (16+)
13.20 – Х/ф «Призрак дома на холме» (12+)
15.20 – Х/ф «Пять моих бывших подружек» (16+)
17.05 – Х/ф «В последний момент» (16+)
18.40 – Х/ф «Пророк» (12+)
20.30 – Х/ф «Это развод!» (16+)
22.00 – Х/ф «Зодиак» (16+)
01.10 – Х/ф «Происхождение» (16+)
03.20 – Х/ф «Зодиак» (16+)

VIASAT HISTORY

09.00 – Д/ф «Команда времени» (12+)
10.00 – Д/ф «Капхёнская битва» (12+)
11.00 – Д/ф «Рим не сразу строился» (12+)
12.00 – Д/ф «Древний Египет» (12+)
13.00 – Д/ф «Тайна кода майя» (12+)
14.00 – Д/ф «Худшие профессии в истории Британии» (12+)
15.00 – Д/ф «Баленсиага - Верность традициям в непостоянном мире» (12+)
16.00 – Д/ф «Футуристическая революция в искусстве» (12+)
17.00 – Д/ф «Команда времени» (12+)
18.00 – Д/ф «Рим не сразу строился» (12+)
19.00 – Д/ф «Путешествие человека» (12+)
20.00 – Д/ф «Худшие профессии в истории Британии» (12+)
21.00 – Д/ф «Гениальная геометрия» (12+)
22.00 – Д/ф «Закон Гарроу» (12+)
23.00 – Д/ф «Закон Гарроу» (12+)
00.00 – Д/ф «Капхёнская битва» (12+)
01.00 – Д/ф «Путешествие человека» (12+)
02.00 – Д/ф «Паоло Коэльо: моя жизнь» (12+)
03.00 – Д/ф «Играя Гамлета» (12+)
04.00 – Д/ф «Добро пожаловать в 80-е» (16+)
05.00 – Д/ф «Лето любви» (16+)
06.00 – Д/ф «Худшие профессии в истории Британии» (12+)
07.00 – Д/ф «Футуристическая революция в искусстве» (12+)
08.00 – Д/ф «Баленсиага - Верность традициям в непостоянном мире» (12+)

НТВ

06.55 – «НТВ утром»
09.40 – «Женский взгляд» (0+)
10.30 – «ЧП»
11.00 – Сегодня
11.20 – Спасатели (16+)
11.55 – «До суда» (16+)
13.00 – Суд присяжных (16+)
14.00 – Сегодня
14.25 – «Суд присяжных. Окончательный вердикт» (16+)
15.35 – Х/ф «Улицы разбитых фонарей» (16+)
16.30 – «ЧП»
17.00 – Сегодня
17.25 – «Прокурорская проверка» (16+)
18.40 – «Говорим и показываем» (16+)
19.30 – «ЧП»
20.00 – Сегодня
20.30 – Х/ф «Брат за брата-2» (16+)
22.25 – Х/ф «Дикий-2» (16+)
01.30 – Х/ф «Подводные камни» (16+)
03.25 – Х/ф «Ой, мамочки» (16+)
05.20 – Х/ф «Висяки» (16+)

ПЕРЕЦ

06.10 – Х/ф «CSI: место преступления Майами-7» (16+)
07.05 – Д/ф «Неизвестная планета» (16+)
08.15 – Самое смешное видео (16+)
08.40 – «Улетное видео» (16+)
09.00 – Мультфильмы (0+)
11.00 – «Полезное утро» (0+)
11.30 – «Обмен бытовой техники» (0+)
12.00 – «Улетное видео» (16+)
12.30 – Х/ф «Предсказание» (16+)
15.00 – «Смешно до боли» (16+)
15.30 – «Каламбур». (16+)
16.00 – «Анекдоты» (16+)
17.00 – «Обмен бытовой техники» (0+)
17.30 – «Автошкола» (16+)
18.00 – «Дорожные войны» (16+)
19.00 – «Вне закона». «Резня на пилораме» (16+)
19.30 – «Вне закона». «Кровавые квадратные метры» (16+)
20.00 – «Вне закона». «Тамбовские волки» (16+)
20.30 – «С.У.П.» (16+)
21.00 – «Автошкола» (16+)
21.30 – «Каламбур». (16+)
22.00 – «Смешно до боли» (16+)
22.30 – «Улетное видео» (16+)
23.00 – «Дорожные войны» (16+)
00.00 – Х/ф «Александр. Невская битва» (16+)
02.30 – «Стыдно, когда видно!» (18+)
03.00 – «Автошкола» (16+)
03.30 – «Голые и смешные» (18+)
04.00 – Х/ф «Предсказание» (16+)

СТС

06.10 – М/ф «Лягушка-путешественница», «Старая игрушка» (0+)
06.40 – Музыка на СТС
07.00 – Х/ф «Моя прекрасная няня» (12+)
08.00 – М/ф «Утиные истории» (6+)
08.30 – М/ф «Клуб Винкс – школа волшебниц» (12+)
09.00 – Х/ф «Воронины» (16+)
09.30 – «Животный смех» (0+)
10.30 – «Закрытая школа. Фильм о фильме» (16+)
11.30 – Х/ф «Кухня» (16+)
12.00 – «Даёшь молодёжь!» (16+)
13.00 – «КВН на бис» (16+)
14.00 – «Животный смех» (0+)
15.00 – «6 кадров» (16+)
15.55 – Х/ф «Ограбление по-итальянски» (12+)
18.00 – «Галилео» (0+)
19.00 – «Даёшь молодёжь!» (16+)
19.30 – «6 кадров» (16+)
20.00 – Х/ф «Воронины» (16+)
22.00 – Шоу «Уральских пельменей». «На старт! Внимание! Март!» (16+)
23.30 – Шоу «Уральских пельменей». Лучшее (16+)
01.00 – «Даёшь молодёжь!» (16+)
02.00 – Х/ф «Смелые люди» (0+)
03.55 – Х/ф «Спаси меня» (16+)
05.35 – М/ф «Клуб Винкс – школа волшебниц» (12+)

ТВ ЦЕНТР

07.00 – «Настроение»
09.30 – Х/ф «Ночной патруль»
11.20 – Петровка, 38 (16+)
11.40 – «Врачи» (12+)
12.30 – События
12.45 – Х/ф «Сумка инкассатора» (6+)
14.40 – «Pro жизнь» (16+)
15.30 – События
15.45 – Деловая Москва
16.10 – «Петровка, 38» (16+)
16.25 – «Треугольник» (16+)
17.10 – М/ф «День рождения»
17.30 – Х/ф «Синдикат» (16+)
18.30 – События
18.50 – Петровка, 38 (16+)
19.10 – Реальные истории. «Любовь без возраста» (12+)
19.40 – «Право голоса» (16+)
20.50 – События
21.15 – Х/ф «Жаркий ноябрь» (16+)
23.10 – «Жена» (12+)
00.40 – События
01.15 – Х/ф «Ультиматум» (16+)
02.45 – Х/ф «Испытательный срок» (6+)
04.35 – Д/ф «Лекарство от старости» (12+)

ДОМАШНИЙ

06.00 – «Полезное утро» (0+)
06.30 – Х/ф «Страховщики» (16+)
10.15 – Х/ф «Кто, если не я?» (16+)
16.00 – Звёздная территория. Как судятся знаменитости (16+)
17.00 – Х/ф «Кто, если не я?» (16+)
21.00 – «Одна за всех» (16+)
21.30 – Х/ф «Я остаюсь» (16+)
23.45 – Х/ф «Я лечу» (16+)
01.45 – Х/ф «Медвежий угол» (16+)
03.45 – Вкусы мира (0+)
04.00 – Сладкие истории (0+)
04.25 – Музыка на «Домашнем» (0+)
04.30 – «Одна за всех» (16+)
05.00 – «Джейми: обед за 30 минут» (0+)
05.30 – «Одна за всех» (16+)

ЗВЕЗДА

07.00 – Новости
07.15 – Х/ф «В поисках капитана Гранта» (12+)
08.45 – Х/ф «Все наоборот» (12+)
10.05 – Х/ф «Товарищ Сталин» (16+)
11.00 – Новости
11.15 – Х/ф «Бигль» (16+)
12.15 – Х/ф «Еще не вечер» (12+)
14.00 – Новости
14.15 – Х/ф «Под каменным небом» (16+)
16.00 – Новости
16.30 – «Крылья России». «Учебные и спортивные самолёты. Дорога в небо» (12+)
17.35 – Д/ф «Невидимый фронт» (16+)
18.10 – Х/ф «Лекарство против страха» (12+)
20.00 – Новости
20.30 – Х/ф «От Буга до Вислы» (16+)
23.10 – Х/ф «Отпуск за свой счет» (12+)
01.45 – Х/ф «Продлись, продлись, очарованье...» (12+)
03.25 – Д/ф «Невидимый фронт» (16+)
04.00 – Х/ф «Жених с того света» (16+)
05.25 – Х/ф «Принцесса на горошине» (6+)

СУББОТА, 17 НОЯБРЯ

ПЕРВЫЙ КАНАЛ

06.30 – Контрольная закупка
07.00 – Новости
07.10 – Х/ф «Забытая мелодия для флейты» (12+)
08.30 – «Играй, гармонь любимая!»
09.20 – Дисней-клуб: «Джейк и пираты Нетландии»
09.50 – «Смешарики. Новые приключения»
10.00 – Умницы и умники (12+)
10.45 – «Слово пастыря»
11.00 – Новости
11.15 – Смак (12+)
11.55 – «Первая любовь» (12+)
13.00 – Новости
13.15 – «Абракадабра» (16+)
16.00 – Новости (с субтитрами)
16.15 – «Да ладно!» (16+)
16.50 – «Народная медицина» (16+)
17.50 – «Жди меня»
19.00 – Вечерние новости (с субтитрами)
19.10 – «Человек и закон» (16+)
20.15 – «Минута славы» шагает по стране» (12+)
22.00 – «Время»
22.20 – «Сегодня вечером» (16+)
23.50 – Х/ф «Коломбиана»(16+)
01.50 – Х/ф «На обочине» (18+)
04.20 – Х/ф «Дети Сэвиджа»

АКТИС-РЕН ТВ

06.00 – Х/ф «Солдаты. Новый призыв» (16+)
10.15 – «Местное время». Метеоновости. «Астрогид» (16+)
10.50 – «Чистая работа» (12+)
11.30 – «Специальный проект». «Одинокий отец желает познакомиться» (16+)
13.30 – «Местное время». Итоги недели. Метеоновости. «Астрогид» (16+)
14.00 – «Военная тайна с Игорем Прокопенко» (16+)
16.00 – «Странное дело». «Антихрист. Третье пришествие» (16+)
17.00 – «Секретные территории». «Кто оккупировал Землю?» (16+)
18.00 – «Тайны мира с Анной Чапман». «Артефакты прошлого. Загадки истории» (16+)
19.00 – «Представьте себе» (16+)
19.30 – «Репортерские истории» (16+)
20.00 – «Неделя с Марианной Максимовской» (16+)
21.00 – «Собрание сочинений» Концерт Михаила Задорнова (16+)
00.20 – Х/ф «Невеста любой ценой» (16+)
02.15 – «Паприка» (18+)
04.30 – Х/ф «Солдаты. Новый призыв» (16+)
05.30 – Концерт Михаила Задорнова «Собрание сочинений» (16+)

РУКОВОДСТВО ОАО «АУС» И СОВЕТ ВЕТЕРАНОВ ПОЗДРАВЛЯЮТ С ЮБИЛЕЕМ

Нину Владимировну ХРУНИНУ	75 лет
Наталью Дмитриевну БЕРЕГОВУЮ	75 лет
Нину Ивановну СЫРОВУ	75 лет
Ольгу Ивановну КУЗЬМИНУ	80 лет
Анатолия Константиновича ПУШКИНА	80 лет
Валерия Константиновича РЕДЬКИНА	85 лет
Павла Петровича ФОМИНЫХ	85 лет

Генеральный директор ОАО «АУС» В. СЕРЕДКИН, председатель Совета ветеранов Г. ОВЕРЧУК.

РОССИЯ

06.00 – Х/ф «Алмазы для Марии»
07.35 – «Сельское утро»
08.05 – «Диалоги о животных»
09.00 – ВЕСТИ
09.10 – ВЕСТИ-ИРКУТСК
09.20 – «Военная программа»
09.50 – «Планета собак»
10.25 – «Субботник»

ТРК – ИРКУТСК

11.05 – «Сибирский сад»
11.10 – «Киношки № 22»
11.20 – «Большой репортаж». Борис Шуньков. К 55-летию ГТРК «Иркутск»
11.30 – «Нужные вещи»
11.45 – «Перспектива»
11.55 – «Иркутский калейдоскоп»

РОССИЯ

12.00 – ВЕСТИ
12.10 – ВЕСТИ-ИРКУТСК. ДЕЖУРНАЯ ЧАСТЬ
12.20 – «Городок»
12.55 – «Минутное дело»
13.55 – ВЕСТИ. ДЕЖУРНАЯ ЧАСТЬ
14.25 – «Честный Х/ф» (12+)
15.00 – ВЕСТИ
15.20 – ВЕСТИ-ИРКУТСК
15.30 – «Погоня». Интеллектуальная игра
16.35 – «Субботний вечер»
18.30 – «Танцы со Звездами». Сезон – 2012
21.00 – ВЕСТИ В СУББОТУ
21.45 – Х/ф «Куклы» (12+)
01.35 – Х/ф «Ключ от спальни» (16+)

ТВ3

06.00 – Мультфильмы (0+)
08.15 – Х/ф «Вас ожидает гражданка Никанорова» (0+)
10.00 – Звезды и мистика (12+)
10.45 – Вспомнить все (12+)
11.45 – Х/ф «Падший» (12+)
13.30 – Х/ф «Падший-2» (12+)
15.15 – Х/ф «Падший-3» (12+)
17.00 – Х/ф «Пункт назначения-3» (16+)
19.00 – Х/ф «Пункт назначения-4» (16+)
20.45 – Х/ф «Астрал» (16+)
23.00 – Х/ф «Забери мою душу» (16+)

НТА-ТНТ

06.15 – «Атака клоунов» (16+)
06.50 – «Комедианты» (16+)
07.05 – М/ф «Пингвины из «Мадагаскара» (12+)
08.00 – Х/ф «Биг Тайм Раш» (12+)
09.25 – М/ф «Бен 10: инопланетная сверхсила» (12+)
09.55 – «Женская лига. Банановый рай» (16+)
10.35 – М/ф «Бакуган. импульс Мектаниума» (12+)
11.00 – «Школа ремонта» (12+)
12.00 – «Два с половиной повара» (12+)
12.30 – «Дурнушек.net» (16+)
13.30 – «Comedy Woman» (16+)
14.30 – «Комеди Клаб» (16+)
15.30 – «Битва экстрасенсов» (16+)
16.30 – «СуперИнтуиция» (16+)
17.30 – Х/ф «Интерны» (16+)
19.30 – «Comedy Woman» (16+)
20.30 – «Комеди Клаб. Лучшее» (16+)
21.00 – Х/ф «Гарри Поттер и узник Азкабана» (12+)
00.00 – «Дом-2. Город любви» (16+)
01.00 – «Дом-2. После заката» (16+)
01.30 – «Мистические путешествия». «Ханс-Руди Гигер. Чужой среди своих»
02.30 – Х/ф «Обряд» (16+)
04.40 – «Школа ремонта» (12+)
05.40 – «Атака клоунов» (16+)

5ТВ

07.30 – М/ф «Каникулы Бонифация», «Вера и Анфиса на уроке в школе», «Вера и Анфиса тушат пожар», «Коротышки из Цветочного города», «Незнайка-поэт», «Незнайка за рулем», «Веселая карусель», «Крылья, ноги и хвосты», «Краденое солнце», «Осьминожки», «Как утенок-музыкант стал футболистом», «Как Иван-молодец царску дочку спасал», «Приключения Буратино» (0+)
11.00 – Сейчас
11.10 – Х/ф «След» (16+)
19.30 – Сейчас
20.00 – «Правда жизни» (16+)
20.30 – Х/ф «Террористка Иванова» (16+)
00.30 – Х/ф «Бухта пропавших дайверов» (16+)
03.50 – Х/ф «Мертвый сезон» (12+)

РОССИЯ 2

06.20 – «Вопрос времени». Горячий ответ
06.50 – «Моя планета»
07.45 – Хоккей. КХЛ. «Авангард» (Омская область) – «Трактор» (Челябинск)
10.00 – Смешанные единоборства. Bellator. Прямая трансляция из США
12.30 – Вести-спорт
12.40 – Вести.ru. Пятница
13.10 – «Диалоги о рыбалке»
13.40 – «В мире животных»
14.15 – Вести-спорт
14.25 – «Индустрия кино»
14.55 – Х/ф «Лучшие из лучших» (16+)
16.50 – Вести-спорт
17.00 – «Магия приключений» (16+)
17.55 – Волейбол. Чемпионат России. Мужчины. «Кузбасс» (Кемерово) – «Белогорье» (Белгород). Прямая трансляция
19.45 – «Наука 2.0. Большой скачок». Морской порт без романтики
20.15 – «Наука 2.0. Большой скачок». Саяно-Шушенская ГЭС
20.45 – «Наука 2.0. EXперименты». Укрощение воды
21.20 – Вести-спорт
21.35 – Футбол. Чемпионат Англии. «Арсенал» – «Тоттенхэм». Прямая трансляция
23.40 – Футбол. Чемпионат Англии. «Манчестер Сити» – «Астон Вилла». Прямая трансляция
01.55 – Смешанные единоборства. М-1 Challenge. Александр Емельяненко против Джефа Монсона. Трансляция из Санкт-Петербурга (16+)
02.30 – Вести-спорт
02.50 – Формула-1. Гран-при США. Квалификация. Прямая трансляция
04.05 – Х/ф «Король бойцов» (16+)
05.55 – «Индустрия кино»

КУЛЬТУРА

07.30 – «Евроньюс»
11.00 – Библейский сюжет
11.35 – Х/ф «Первое свидание»
13.05 – Большая семья. Ирина Мирошниченко
14.00 – Д/ф «Университет»
14.40 – Х/ф «Пропало лето»
15.55 – «Уроки рисования с Сергеем Андриякой». «Сирень»
16.25 – К 75-летию со дня рождения Льва Николаева. Д/ф «Под знаком Льва»
17.10 – «Планета людей». «Степи. Корни власти»
18.05 – «Послушайте!» Вечер Антонины Кузнецовой в Московском международном Доме музыки
19.00 – «Больше, чем любовь». Александр Ханжонков и Вера Попова
19.40 – Смотрим... Обсуждаем... «В бездну. История смерти. История жизни»
22.05 – «Романтика романса». Роберту Рождественскому посвящается
23.05 – «Белая студия»
23.45 – Х/ф «Век невинности»
02.05 – Этта Джеймс. Концерт в Лос-Анджелесе
02.55 – «Легенды мирового кино». Иннокентий Смоктуновский
03.25 – «Обыкновенный концерт с Эдуардом Эфировым»

TV1000

06.00 – Х/ф «Происхождение» (16+)
08.00 – Х/ф «Пять моих бывших подружек» (16+)
10.00 – Х/ф «В последний момент» (16+)
11.50 – Х/ф «Пророк» (12+)
13.40 – Х/ф «Охота за "Красным Октябрём» (16+)
16.00 – Х/ф «Молодость без молодости» (16+)
18.15 – Х/ф «Трое в каноэ» (12+)
20.00 – Х/ф «Коэффициент интеллекта» (12+)
22.00 – Х/ф «Premiere Воин» (12+)
00.40 – Х/ф «Крик совы» (16+)
02.30 – Х/ф «Моя первая свадьба» (12+)
04.10 – Х/ф «Это развод!» (16+)

VIASAT HISTORY

09.00 – Д/ф «Команда времени» (12+)
10.00 – Д/ф «Путешествие человека» (12+)
11.00 – Д/ф «Путешествие человека» (12+)
12.00 – Д/ф «Путешествие человека» (12+)
13.00 – Д/ф «Затонувшая тайна Гитлера» (12+)
14.00 – Д/ф «Тайны затонувших кораблей» (12+)
15.00 – Д/ф «778 - Песнь о Роланде» (12+)
16.00 – Д/ф «Худшие профессии в истории Британии» (12+)
17.00 – Д/ф «Рим не сразу строился» (12+)
18.00 – Д/ф «Искусство России» (12+)
19.00 – Д/ф «История России: откровения» (12+)
20.00 – Д/ф «Эскимосская одиссея: завоевание нового мира» (12+)
21.00 – Д/ф «Загадка заселения Американского континента» (12+)
22.00 – Д/ф «Древние воины Сибири» (12+)
23.00 – Д/ф «Эци - загадка археологии» (12+)
00.00 – Д/ф «Ниндзя: воины-тени» (16+)
01.00 – Д/ф «Путешествие человека» (12+)
02.00 – Д/ф «Лучано Паваротти» (12+)
03.00 – Д/ф «Ниндзя: воины-тени» (16+)
04.00 – Д/ф «Добро пожаловать в 80-е» (16+)
05.00 – Д/ф «Лето любви» (16+)
06.00 – Д/ф «Худшие профессии в истории Британии» (12+)
07.00 – Д/ф «Хаим Сутин» (12+)
08.00 – Д/ф «Равенство для всех - Гаитянская революция» (12+)

НТВ

07.10 – Х/ф «Два голоса» (12+)
08.25 – Смотр (0+)
09.00 – Сегодня
09.15 – Лотерея «Золотой ключ» (0+)
09.45 – Их нравы (0+)
10.25 – «Готовим с Алексеем Зиминым» (0+)
11.00 – Сегодня
11.20 – Главная дорога (16+)
11.55 – Кулинарный поединок (0+)
13.00 – Квартирный вопрос (0+)
14.00 – Сегодня
14.20 – «Свадьба в подарок!» (16+)
15.20 – «Поедем, поедим!» (0+)
16.05 – Своя игра (0+)
17.00 – Сегодня
17.20 – Следствие вели... (16+)
18.20 – «Очная ставка» (16+)
19.20 – «ЧП»
20.00 – Сегодня
20.25 – «Профессия – репортер» (16+)
20.55 – «Программа максимум. Расследования, которые касаются каждого» (16+)
22.00 – «Русские сенсации» (16+)
23.00 – Ты не поверишь! (16+)
00.00 – «Реакция Вассермана» (16+)
00.35 – «Метла» (16+)
01.30 – «Луч Света» (16+)
02.05 – «Школа злословия» (16+)
02.55 – Х/ф «Дело Крапивиных» (16+)
04.55 – Х/ф «Висяки» (16+)

ПЕРЕЦ

06.25 – Х/ф «CSI: место преступления Майами-7» (16+)
07.20 – Д/ф «Неизвестная планета» (16+)
08.25 – Самое смешное видео (16+)
09.00 – Мультфильмы (0+)
09.10 – Х/ф «Ожидание полковника Шалыгина» (16+)
11.00 – «Полезное утро» (0+)
11.30 – Мультфильмы (0+)
12.20 – Х/ф «Китайский сервиз» (0+)
14.20 – Х/ф «Даша Васильева. Любительница частного сыска» (16+)
16.30 – «Смешно до боли» (16+)
17.30 – «Вне закона». «Месть» (16+)
18.00 – «Вне закона». «Кровавые семейки» (16+)
18.30 – Х/ф «Сматывай удочки» (16+)
20.40 – Х/ф «Крик совы» (16+)
23.00 – «33 квадратных метра» (16+)
00.00 – «Осторожно, модерн!-2» (16+)
01.00 – «Каламбур» (16+)
02.00 – «+100500» (18+)
02.30 – «Стыдно, когда видно!» (18+)
03.05 – Х/ф «Крик совы» (16+)
05.20 – Х/ф «Даша Васильева. Любительница частного сыска» (16+)

СТС

06.05 – М/ф «Необитаемый остров», «Три дровосека» (0+)
06.40 – Музыка на СТС
07.00 – М/ф «Василиса Микулишна», «Утёнок, который не умел играть в футбол», «Про бегемота, который боялся прививок», «Подарок для самого слабого», «Ивашка из Дворца пионеров», «Птичка Тари» (0+)
08.30 – М/ф «Монсуно» (12+)
09.00 – М/ф «Волшебные Поппикси» (6+)
09.30 – М/ф «Флиппер и Лопака» (6+)
10.00 – М/ф «Феи. Потерянное сокровище» (6+)
11.20 – М/ф «Смешарики» (0+)
11.30 – М/ф «Маленький принц» (6+)
12.00 – «Это мой ребёнок!» (0+)
13.00 – Х/ф «Воронины» (16+)
15.00 – Шоу «Уральских пельменей». «От томата до заката» (16+)
16.30 – Шоу «Уральских пельменей». Лучшее (16+)
17.00 – «6 кадров» (16+)
18.25 – Х/ф «Кухня» (16+)
20.25 – М/ф «Тайна Красной планеты» (6+)
22.00 – Х/ф «Суперпёс» (12+)
00.00 – Шоу «Уральских пельменей». Лучшее (16+)
01.30 – Х/ф «Честь дракона» (16+)
03.15 – Х/ф «Спаси меня» (16+)
05.45 – М/ф «Клуб Винкс – школа волшебниц» (12+)

ТВ ЦЕНТР

06.00 – «Врачи» (12+)
06.55 – Марш-бросок (12+)
07.30 – М/ф «Приключения Буратино»
08.35 – АБВГДейка
09.05 – «День аиста» (6+)
09.25 – Православная энциклопедия (6+)
09.55 – «Бородавочники и прочие» «Живая природа» (6+)
10.40 – М/ф «Кот, который гулял сам по себе»
11.05 – Фильм-сказка «Огонь, вода и... медные трубы»
12.30 – События
12.45 – Городское собрание (12+)
13.30 – Х/ф «Ландыш серебристый» (12+)
15.20 – Х/ф «Тайны Бургундского двора» (6+)
17.25 – «День города» (6+)
18.30 – События
18.45 – «Петровка, 38» (16+)
19.10 – Х/ф «Расследования Мердока» (12+)
20.05 – Х/ф «Индийское кино» (12+)
22.00 – «Постскриптум»
23.00 – Х/ф «Мисс Фишер» (16+)
01.15 – События
01.35 – «Культурный обмен» (12+)
02.05 – Х/ф «Сумка инкассатора» (6+)

ДОМАШНИЙ

06.00 – «Полезное утро» (0+)
06.30 – Х/ф «Комиссар Рекс» (12+)
07.30 – Звёздная территория. Красота – страшная сила! (12+)
08.30 – Итальянские уроки (12+)
09.00 – Х/ф «Чизкейк» (16+)
10.45 – «Одна за всех» (16+)
11.00 – «Достать звезду» (16+)
11.30 – «Свадебное платье» (12+)
12.00 – Спросите повара (0+)
13.00 – Красота требует! (12+)
14.00 – Х/ф «Леди и разбойник» (12+)
16.00 – Х/ф «Отчаянные домохозяйки» (16+)
17.00 – Х/ф «Великолепный век» (12+)
19.10 – Х/ф «Загадочные убийства Агаты Кристи» (16+)
21.00 – «Одна за всех» (16+)
21.30 – Х/ф «Всё возможно, детка!» (18+)
23.35 – Х/ф «Я лечу» (16+)
01.35 – Х/ф «Медвежий угол» (16+)
02.35 – Х/ф «Встретимся у фонтана» (6+)
04.00 – Сладкие истории (0+)
04.25 – Музыка на «Домашнем» (0+)
04.30 – «Одна за всех» (16+)
05.00 – «Джейми: обед за 30 минут» (0+)

ЗВЕЗДА

07.00 – Мультфильмы (6+)
08.00 – «По волнам нашей памяти» (12+)
09.15 – Х/ф «Баллада о доблестном рыцаре Айвенго» (12+)
11.00 – Новости
11.15 – Д/ф «Сталинградская битва» (16+)
14.30 – Д/ф «Великая война. День за днем» (16+)
15.00 – «Неизвестная война». «Битва за Кавказ» (16+)
16.00 – Новости
16.15 – Х/ф «Дума о Ковпаке» (16+)
22.40 – Х/ф «От Буга до Вислы» (16+)
01.25 – Х/ф «Однолюбы» (12+)
04.00 – Х/ф «Слепой музыкант» (12+)
05.35 – Х/ф «Пассажир с «Экватора» (6+)

ВОСКРЕСЕНЬЕ, 18 НОЯБРЯ

ПЕРВЫЙ КАНАЛ

06.25 – Контрольная закупка
07.00 – Новости
07.10 – Х/ф «Забытая мелодия для флейты» (12+)
08.40 – «Армейский магазин» (16+)
09.10 – Дисней-клуб: «Аладдин»
09.40 – «Смешарики. ПИН-код»
09.55 – «Здоровье» (16+)
11.00 – Новости
11.15 – «Непутевые заметки» (12+)
11.35 – «Пока все дома»
12.25 – Фазенда
13.00 – Новости
13.15 – «Женский журнал»
13.20 – Х/ф «Гусарская баллада»
15.10 – «Эльдар Рязанов. Моей душе покоя нет»
16.15 – Х/ф «Берегись автомобиля»
18.05 – «Большие гонки. Братство колец» (12+)
19.40 – К дню рождения «КВН». Кубок мэра Москвы (12+)
22.00 – Воскресное «Время»
23.00 – «Настя» (16+)
00.10 – «Познер» (16+)
01.10 – Х/ф «Неотразимая Тамара» (16+)
03.10 – Х/ф «Отчаянный папа» (12+)
05.00 – «Арина Шарапова. Улыбка для миллионов»

НТА-ТНТ

06.45 – «Комедианты» (16+)
07.05 – М/ф «Пингвины из «Мадагаскара» (12+)
07.25 – «Саша + Маша» (16+)
08.00 – Х/ф «Биг Тайм Раш» (12+)
09.25 – М/ф «Бен 10: инопланетная сверхсила» (12+)
09.55 – «Спортлото 5 из 49» (16+)
10.00 – «Золотая рыбка» (16+)
10.05 – «Бинго» (16+)
10.25 – М/ф «Бакуган: импульс Мектаниума» (12+)
10.50 – «Первая Национальная лотерея» (16+)
11.00 – «Школа ремонта» (12+)
12.00 – «Про декор» (12+)
12.30 – «Два с половиной повара. Открытая кухня» (12+)
13.00 – Д/ф «Как заработать первый миллион?» (16+)
14.00 – «Перезагрузка» (16+)
15.00 – «СуперИнтуиция» (16+)
16.00 – Х/ф «Универ. Новая общага» (16+)
17.30 – Х/ф «Гарри Поттер и узник Азкабана» (12+)
20.30 – «Комеди Клаб. Лучшее» (16+)
21.00 – Х/ф «Гарри Поттер и кубок огня» (12+)
00.00 – «Дом-2. Город любви» (16+)
01.00 – «Дом-2. После заката» (16+)
01.30 – Х/ф «Техасская резня бензопилой. Начало» (18+)
03.15 – «Дом-2. Город любви» (16+)
04.15 – «Школа ремонта» (12+)
05.15 – «Необъяснимо, но факт» (16+)
06.15 – «Атака клоунов» (16+)
07.15 – «Комедианты» (16+)
07.25 – «Саша + Маша» (16+)

ПРОФКОМ И КОЛЛЕКТИВ УАТ ОАО «АУС»

сердечно поздравляет с юбилеем:

Валентина Сергеевича ДЕМЬЯНОВА С 75-ЛЕТИЕМ!

В семьдесят пять – вам слава и почет,
Нам мудрость ваша часто помогает.
Коль человек, как вы, совет дает,
То каждый вам без устали внимает.
Желаем вам здоровья, ведь сейчас
Нет ничего важнее в жизни этой.
Поверьте, близкие так любят вас!
И вы для них важнее всех на свете!

РОССИЯ

06.25 – Х/ф «Бабье царство»
08.20 – «Вся Россия»
08.30 – «Сам себе режиссер»
09.20 – «Смехопанорама Евгения Петросяна»
09.50 – «Утренняя почта»
10.30 – «Сто к одному»
11.20 – ВЕСТИ-ИРКУТСК. СОБЫТИЯ НЕДЕЛИ
12.00 – ВЕСТИ
12.10 – Х/ф «Пусть говорят» (12+)
15.00 – ВЕСТИ
15.20 – ВЕСТИ-ИРКУТСК
15.30 – Х/ф «Пусть говорят» (12+)
16.25 – «Рецепт её молодости»
17.00 – «Смеяться разрешается»
18.30 – «Битва хоров»
21.00 – ВЕСТИ НЕДЕЛИ
22.30 – Х/ф «Маша» (12+)
00.30 – «Воскресный вечер с Владимиром Соловьёвым» (12+)
01.20 – Х/ф «Плохой лейтенант» (16+)

ТВ3

06.00 – Мультфильмы (0+)
07.00 – Х/ф «Двое в новом доме» (12+)
08.45 – Звезды и мистика (12+)
09.30 – Д/ф «13 знаков Зодиака» (12+)
11.30 – Х-Версии. Другие новости (12+)
12.30 – Х/ф «Всегда» (16+)
15.00 – Х/ф «Путешествие призрака» (16+)
16.45 – Х/ф «Астрал» (16+)
19.00 – Х/ф «Шестое чувство» (16+)
21.00 – Х/ф «1408» (16+)
23.00 – Х/ф «Воображариум доктора Парнаса» (16+)

АКТИС-РЕН ТВ

06.00 – Концерт Михаила Задорнова «Собрание сочинений» (16+)
08.40 – Х/ф «Каменская» (16+)
00.45 – «Неделя с Марианной Максимовской» (16+)
02.10 – «Авиакомпания «Эротика» (18+)
03.50 – Х/ф «Солдаты. Новый призыв» (16+)

5ТВ

06.05 – «Мифы о Европе. Неличная жизнь» (12+)
07.05 – «Оружие Второй мировой. Танки» (12+)
07.30 – «Оружие Второй мировой. Сверхмалые подводные лодки» (12+)
08.00 – «Эти умные создания» (6+)
09.00 – М/ф «Веселая карусель», «Волк и теленок», «Про Сидорова Вову», «Про бегемота, который боялся прививок», «Большой секрет для маленькой компании», «Дикие лебеди» (0+)
11.00 – Сейчас
11.10 – «Истории из будущего» (0+)
12.00 – Х/ф «Детективы» (16+)
18.30 – «Место происшествия. О главном»
19.30 – «Главное»
20.30 – Х/ф «Террористка Иванова» (16+)
00.30 – Х/ф «Бумеранг» (16+)
02.25 – Х/ф «Собака Баскервилей» (16+)
04.20 – Х/ф «Психоаналитик» (18+)
05.55 – «Эти умные создания» (6+)

РОССИЯ 2

06.30 – «Секреты боевых искусств»
07.30 – «Моя планета»
10.00 – «В мире животных»
10.30 – «Страна.ru»
11.00 – «Моя планета»
11.35 – Вести-спорт
11.50 – «Моя рыбалка»
12.20 – «Язь против еды»
12.50 – «Рейтинг Баженова. Человек для опытов»
13.20 – Вести-спорт
13.35 – Страна спортивная
14.00 – Х/ф «Король бойцов» (16+)
15.50 – «Большой тест-драйв со Стиллавиным»
16.45 – Вести-спорт
16.55 – АвтоВести
17.10 – «Академия GT»
17.45 – Х/ф «Путь воина « (16+)
19.35 – Х/ф «Центурион» (16+)
21.25 – Мини-футбол. Кубок мира. Финал. Прямая трансляция из Таиланда
23.10 – Х/ф «Мы из будущего» (16+)
02.40 – «Футбол.ru»
03.30 – Вести-спорт
03.45 – Формула-1. Гран-при США. Прямая трансляция
06.15 – «Картавый футбол»
06.40 – Х/ф «Трудные деньги» (16+)
08.30 – «Роналду – проверка на прочность»
09.20 – «Моя планета»

КУЛЬТУРА

07.30 – «Евроньюс»
11.00 – «Обыкновенный концерт с Эдуардом Эфировым»
11.35 – Х/ф «Приезжая»
13.10 – «Легенды мирового кино». Сид Чарисс
13.40 – М/ф «Приключения пингвиненка Лоло»
15.05 – Д/ф «Секреты пойменных лесов. Национальный парк на Дунае»
16.00 – «Что делать?»
16.45 – Владимир Горовиц. Концерт в Вене
17.30 – «Кто там...»
18.00 – Итоговая программа «Контекст»
18.40 – «Искатели». Великая Абхазская стена
19.25 – Д/ф «Как устроена Земля»
21.05 – Премьера сезона. Большой балет
23.15 – Х/ф «Черчилль, или Надвигающаяся буря»
00.50 – «В честь Элизабет Тейлор». Гала-концерт в «Альберт-холле»
02.15 – Д/ф «Городское кунг-фу»
02.55 – «Искатели». Великая Абхазская стена
03.40 – «Мировые сокровища культуры». «Ору-Прету. Черное золото Бразилии»

TV1000

06.00 – Х/ф «Крик совы» (16+)
08.00 – Х/ф «Моя первая свадьба» (12+)
09.40 – Х/ф «Молодость без молодости» (16+)
12.00 – Х/ф «Трое в каноэ» (12+)
14.00 – Х/ф «Коэффициент интеллекта» (12+)
16.00 – Х/ф «Башни-близнецы» (16+)
18.20 – Х/ф «Женщина из пятого округа» (16+)
20.00 – Х/ф «После прочтения сжечь» (16+)
22.00 – Х/ф «Доказательство жизни» (16+)
00.20 – Х/ф «Дорогой Джон» (16+)
02.20 – Х/ф «Кроличья нора» (16+)
04.10 – Х/ф «Вики Кристина Барселона» (16+)

VIASAT HISTORY

09.00 – Д/ф «Команда времени» (12+)
10.00 – Д/ф «Эци - загадка археологии» (12+)
11.00 – Д/ф «Гениальная геометрия» (12+)
12.00 – Д/ф «Древний Египет» (12+)
13.00 – Д/ф «Капхёнская битва» (12+)
14.00 – Д/ф «Эскимосская одиссея: завоевание нового мира» (12+)
15.00 – Д/ф «Искусство России» (12+)
16.00 – Д/ф «История России: откровения» (12+)
17.00 – Д/ф «Тайна кода майя» (12+)
18.00 – Д/ф «Германские племена» (6+)
19.00 – Д/ф «Загадка заселения Американского континента» (12+)
20.00 – Д/ф «Закон Гарроу» (12+)
21.00 – Д/ф «Закон Гарроу» (12+)
22.00 – Д/ф «В тени Луны» (12+)
00.00 – Д/ф «Живое оружие» (12+)
01.00 – Д/ф «Путешествие человека» (12+)
02.00 – Д/ф «Сикерт против Сарджента» (12+)
03.00 – Д/ф «Эци - загадка археологии» (12+)
04.00 – Д/ф «Добро пожаловать в 80-е» (16+)
05.00 – Д/ф «Лето любви» (16+)
06.00 – Д/ф «Худшие профессии в истории Британии» (12+)
07.00 – Д/ф «Сикерт против Сарджента» (12+)
09.00 – Д/ф «Древняя медицина Кореи» (12+)

НТВ

06.50 – Мультфильм (0+)
07.00 – Х/ф «Супруги» (16+)
09.00 – Сегодня
09.15 – Лотерея «Русское лото» (0+)
09.45 – Их нравы (0+)
10.25 – Едим дома (0+)
11.00 – Сегодня
11.20 – «Первая передача» (16+)
11.55 – «Еда без правил» (0+)
13.00 – «Дачный ответ» (0+)
14.00 – Сегодня
14.20 – Х/ф «Дело Крапивиных» (16+)
16.25 – «Бывает же такое!» (16+)
17.00 – Сегодня
17.20 – «Развод по-русски» (16+)
18.20 – И снова здравствуйте! (0+)
19.20 – Чрезвычайное происшествие. Обзор за неделю
20.00 – «Сегодня. Итоговая программа»
21.00 – Чистосердечное признание (16+)
21.50 – «Центральное телевидение. Информационно- развлекательный воскресный канал» (16+)
00.15 – Х/ф «Родственник» (16+)
02.00 – СОГАЗ – Чемпионат России по футболу 2012/2013. ЦСКА – «АМКАР»
04.10 – Х/ф «Вернуть на доследование» (16+)
06.00 – Х/ф «Час Волкова» (16+)

ПЕРЕЦ

07.20 – Х/ф «Щит» (16+)
08.20 – «С.У.П.» (16+)
08.50 – «Телефонный розыгрыш» (16+)
09.00 – Х/ф «Китайский сервиз» (0+)
11.00 – «Полезное утро» (0+)
11.30 – Мультфильмы (0+)
12.15 – Х/ф «Все будет хорошо» (16+)
14.25 – Х/ф «Даша Васильева. Любительница частного сыска» (16+)
16.30 – «Смешно до боли» (16+)
17.30 – «Вне закона». «Кровавые семейки» (16+)
18.00 – «Вне закона». «Краснодарская бригада» (16+)
18.30 – Х/ф «Александр. Невская битва» (16+)
20.50 – Х/ф «Убить президента» (16+)
23.00 – «33 квадратных метра» (16+)
00.00 – «Осторожно, модерн!-2» (16+)
01.00 – «Каламбур» (16+)
02.00 – «+100500» (18+)
02.30 – «Стыдно, когда видно!» (18+)
03.05 – Х/ф «Убить президента» (16+)
04.55 – Х/ф «Даша Васильева. Любительница частного сыска» (16+)
06.55 – Х/ф «Щит» (16+)
08.55 – «Телефонный розыгрыш» (16+)

СТС

06.15 – М/ф «Оранжевое горлышко» (0+)
06.40 – Музыка на СТС
07.00 – М/ф «Василиса Прекрасная», «В лесной чаще», «Как козлик землю держал», «Коля, Оля и Архимед» (0+)
08.30 – М/ф «Монсуно» (12+)
09.00 – М/ф «Волшебные Поппикси» (6+)
09.30 – М/ф «Флиппер и Лопака» (6+)
10.00 – «Самый умный» (12+)
11.45 – М/ф «Чаплин» (6+)
12.00 – «Галилео» (0+)
13.00 – «Снимите это немедленно!» (16+)
14.00 – Х/ф «Кухня» (16+)
16.00 – «6 кадров» (16+)
20.30 – Шоу «Уральских пельменей». «На старт! Внимание! Март!» (16+)
22.00 – Х/ф «Привидение» (16+)
00.25 – Шоу «Уральских пельменей». Лучшее (16+)
00.55 – «Даёшь молодёжь!» (16+)
01.55 – Х/ф «Садко» (0+)
03.40 – Х/ф «Спаси меня» (16+)
05.20 – М/ф «Клуб Винкс – школа волшебниц» (12+)
06.20 – М/ф «Рикки Тикки Тави» (0+)
06.45 – Музыка на СТС

Стоматология "Дента-Люкс"

☎ 532-000 Адрес: ул. Файзулина (88 кв-л. д. 25, напротив шк. № 27)

- **лечение зубов и десен** (курс 2500 руб.)
- **жидкий азот** (удаление бородавок, папиллом)
- **зубопротезирование** (металлокерамика - 2700, вместе с работой, съемный протез - 6000р. нейлоновые протезы - от 15000 руб.)
- **удаление зубов** (с импортным анестетиком - 700 р.)
- **исправление прикуса у детей** (к.м.н., доцент, зав. кафедрой стоматологии дет. возраста г.Иркутска)

Гарантия
С 8 до 20 ч., в субботу с 9 до 14 ч.

принимаем по полисам (ДМС)
Лиц. № ЛО-38-01-000542 от 23.06.2010г. Реклама

ТВ ЦЕНТР

06.55 – Х/ф «Огонь, вода и... медные трубы»
08.15 – Крестьянская застава (6+)
08.50 – «Взрослые люди» (12+)
09.25 – «Фактор жизни» (6+)
09.55 – «Врача вызывали?» (16+)
10.45 – Наши любимые животные
11.15 – «Барышня и кулинар» (6+)
11.45 – «Сто вопросов взрослому» (6+)
12.30 – События
12.45 – Фильм «Зигзаг удачи»
14.30 – «Смех с доставкой на дом» (12+)
15.20 – «Приглашает Борис Ноткин» (12+)
15.50 – Московская неделя
16.20 – «Города мира. Стамбул» (16+)
17.15 – Тайны нашего кино. «Вокзал для двоих» (12+)
17.50 – Х/ф «Непридуманное убийство» (12+)
22.00 – «В центре событий» (16+)
23.00 – Х/ф «Пуаро Агаты Кристи» (12+)
01.05 – События
01.25 – «Временно доступен» (12+)
02.25 – Х/ф «Молодая Виктория» (12+)
04.25 – Х/ф «Миллион лет до нашей эры» (12+)
06.20 – «Доказательства вины. Не увольняй – убьёт!» (16+)

ДОМАШНИЙ

06.00 – «Полезное утро» (0+)
06.30 – Драма «Журавушка» (6+)
08.10 – Сладкие истории (0+)
08.45 – Главные люди (0+)
09.15 – «Звёздные истории» (16+)
10.15 – Итальянские уроки (12+)
10.45 – Х/ф «Женские истории Виктории Токаревой. Простая история» (16+)
12.45 – «Мужская работа» (0+)
13.15 – Драма «Принцесса Де Монпасье» (16+)
16.00 – Х/ф «Отчаянные домохозяйки» (16+)
17.00 – Х/ф «Великолепный век» (12+)
19.15 – Х/ф «Загадочные убийства Агаты Кристи» (16+)
21.00 – «Одна за всех» (16+)
21.30 – Х/ф «Я вам больше не верю» (6+)
23.20 – Х/ф «Голос сердца» (6+)
02.00 – «Звёздные истории» (16+)
03.00 – Красота требует (16+)
04.00 – Сладкие истории (0+)
04.25 – Музыка на «Домашнем» (0+)

ЗВЕЗДА

07.00 – Мультфильмы (12+)
07.45 – Д/ф «Сделано в СССР» (12+)
08.00 – Служу России! (16+)
09.15 – «Тропой дракона» (16+)
09.40 – Х/ф «Отпуск за свой счет» (12+)
11.00 – Новости
11.15 – Х/ф «Отпуск за свой счет» (12+)
12.35 – Х/ф «Лекарство против страха» (12+)
15.00 – «Неизвестная война». «Освобождение Украины» (16+)
16.00 – Новости
16.15 – Х/ф «Чистое небо» (12+)
18.15 – Х/ф «Терминал» (16+)
21.55 – Х/ф «Баллада о доблестном рыцаре Айвенго» (12+)
23.40 – Х/ф «У матросов нет вопросов!» (12+)
01.20 – Х/ф «Моя Анфиса» (12+)

Смотрите с 8 по 14 ноября 2012 года

Родина кинотеатр — НА САМОМ БОЛЬШОМ ЭКРАНЕ

С 3 НА 4 НОЯБРЯ - НОЧЬ КИНО!

Анимационная комедия для всей семьи (6+): **«РАЛЬФ»** в 3D
Сеансы: 10:00, 12:00, 14:00.

Фильм ужасов (16+): **«САЙЛЕНТ ХИЛЛ 2»** в 3D
Сеансы: 23:20.

ПРЕМЬЕРА!
Джерард Батлер в спортивной драме (12+): **«ПОКОРИТЕЛИ ВОЛН»**
«Самые опасные волны на планете изменят их навсегда»
Сеансы: 16:00, 18:10.

От режиссеров «Матрицы» - Том Хэнкс и Холли Берри в фантастической драме (16+): **«ОБЛАЧНЫЙ АТЛАС»**
«Всё взаимосвязано»
Сеансы: 20:20.

Возможно изменение сеансов

Бесплатный заказ билетов по тел.: 65-33-98.
Сеансы можно уточнить по тел: 570-110.
Справочная «Магеллан»: 51-42-02, 52-85-80, моб.722-999.

Мы всегда рады видеть ВАС в нашем кинотеатре!

Мира max кинотеатр — КИНОСЕТЬ «МЕТЕЛИЦА»

НОВИНКИ КИНО

Фантастическая драма **«ОБЛАЧНЫЙ АТЛАС»** (16+)

Драма **«ОПЕРАЦИЯ «АГРО»** (17+)

Спортивная драма **«ПОКОРИТЕЛИ ВОЛН»** (12+)

Мультфильм **«БОЛТ И БЛИП СПЕШАТ НА ПОМОЩЬ»** в 3D (6+)

В ПРОКАТЕ:

Мультфильм **«РАЛЬФ»** в 3D (6+)

Криминальная драма **«СТАЛЬНАЯ БАБОЧКА»** (16+)

Мультфильм **«МОНСТРЫ НА КАНИКУЛАХ»** в 3D (6+)

Фильм ужасов **«САЙЛЕНТ ХИЛЛ-2»** в 3D (16+)

Триллер **«007: КООРДИНАТЫ «СКАЙФОЛЛ»** (16+)

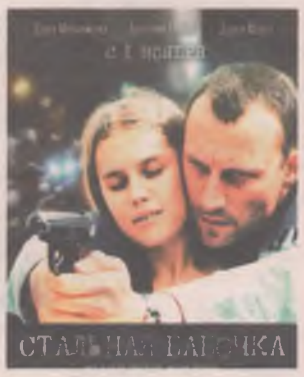

Интернет-бронирование билетов на сайте METELITSA.TV
Бронирование билетов – тел.: 53-99-99.
Автоответчик – тел.: 57-39-24. Справочная – тел.: 56-46-46.
смс МИРАМАКС на номер 1800, стоимость 7 рублей

ВСЯ АФИША НА САЙТЕ - ДКСОВРЕМЕННИК.РФ
Тел.: 54-50-90

ДК «Современник» приглашает

9 ноября - торжество, посвященное 45-летию ДК «Современник» **«Наши души открыты». Начало в 18.00. Ждем всех.**

9, 24 и 30 ноября - дискоклуб **«Курьер»** ждет Вас. **Начало в 20.00.**

18 ноября - н/т **«Факел»** приглашает на спектакль **«Утренняя жертва»** реж. ЗРКРФ Кононов А.И. **Начало в 19.00.**

Муниципальное учреждение культуры ДК «ЭНЕРГЕТИК»

10 ноября - «Мы вместе!» - концерт детского хореографического ансамбля **«Карамельки»**, руководитель Беляевская Светлана и детского вокально-эстрадного ансамбля **«Озорники»**, руководитель Ерохина Ирина. **Начало в в 17.00.**

14 ноября - «Нам года не беда» - танцевальный вечер для людей среднего и старшего возраста. **Начало в в 17.00.**

16 ноября - фестиваль боевых искусств. Начало в 19.00.

23 ноября - «Мамино сердце – хрустальная чаша» - праздничный вечер, посвященный Дню матери. Муниципальная фотовыставка **«Женское счастье». Начало в 17.00.**

24 ноября - «Ночь Гельвера» - спектакль Дворца детского и юношеского творчества «Театр «Юность», г. Иркутск. **Начало в 15.00.**

☎ 522–788, 52-32-99.

ДК нефтехимиков

Телефон кассы: 522-522.

10 ноября - АКАДЕМИЯ НА ГРЯДКАХ. Тема: Как сделать почву плодородной. Читает Елена Сергеевна Целютина. **Начало в 10.00** в актовом зале Лицея №1 (бывший ДК «Строитель»).

Дворец творчества детей и молодёжи

11 ноября,
в воскресенье, в 12.00-
иркутский театр кукол "Аистёнок"
приглашает на спектакль
"Терёшечка"
для детей от 3 до 13 лет

Справки и заказ билетов по т.68-50-40

"Художественный центр"

13 ноября в 16.00 - открытие выставки педагогов ХШ №1 **"Зарисовки с пленера"**.
16 ноября в 17.00 - мастер-класс **"Полезные вкусняшки"**, предварительная запись на участие **по тел.52-26-37**.

Работает выставка "Креативное творчество".

ул.Карла Маркса, 41. т.: 52-26-37, 53-60-03.

Администрация Ангарского Муниципального образования;
Департамент по социальной политике администрации г. Ангарска
Дворец творчества детей и молодежи г.Ангарска.
«Спортивная Федерации Ушу Иркутской области»

ФЕСТИВАЛЬ БОЕВЫХ ИСКУССТВ КУНГ-ФУ 2012

16 ноября в 19:00
ДК «Энергетик»

телефоны для справок: 52-18-38 или 8-964-281-78-82

ОАО «Ангарское управление строительства» реализует

Усольский кирпичный завод

расположенный в центре г. Усолье-Сибирское на земельном участке площадью 107028 кв.м

В СОСТАВ ПРОИЗВОДСТВЕННОГО КОМПЛЕКСА ВХОДИТ:

- Цех по производству кирпича;
- Здание механического цеха;
- Выставочная площадка;
- Здание заводоуправления;
- Здание теплоцентрали;
- Здание трансформаторной подстанции.

Общая площадь производственного комплекса – 27840 кв.м.

Телефоны в г. Ангарске: 8(3955) 684-575, 697-327, 697-038, 8-902-768-45-75.

РАЗМЕСТИТЬ ОБЪЯВЛЕНИЯ В ГАЗЕТЕ «ПОДРОБНОСТЬ» ЛЕГКО И ПРОСТО - ЗВОНИ 630-770
с мобильного БВК 7770 (звонок бесплатный).

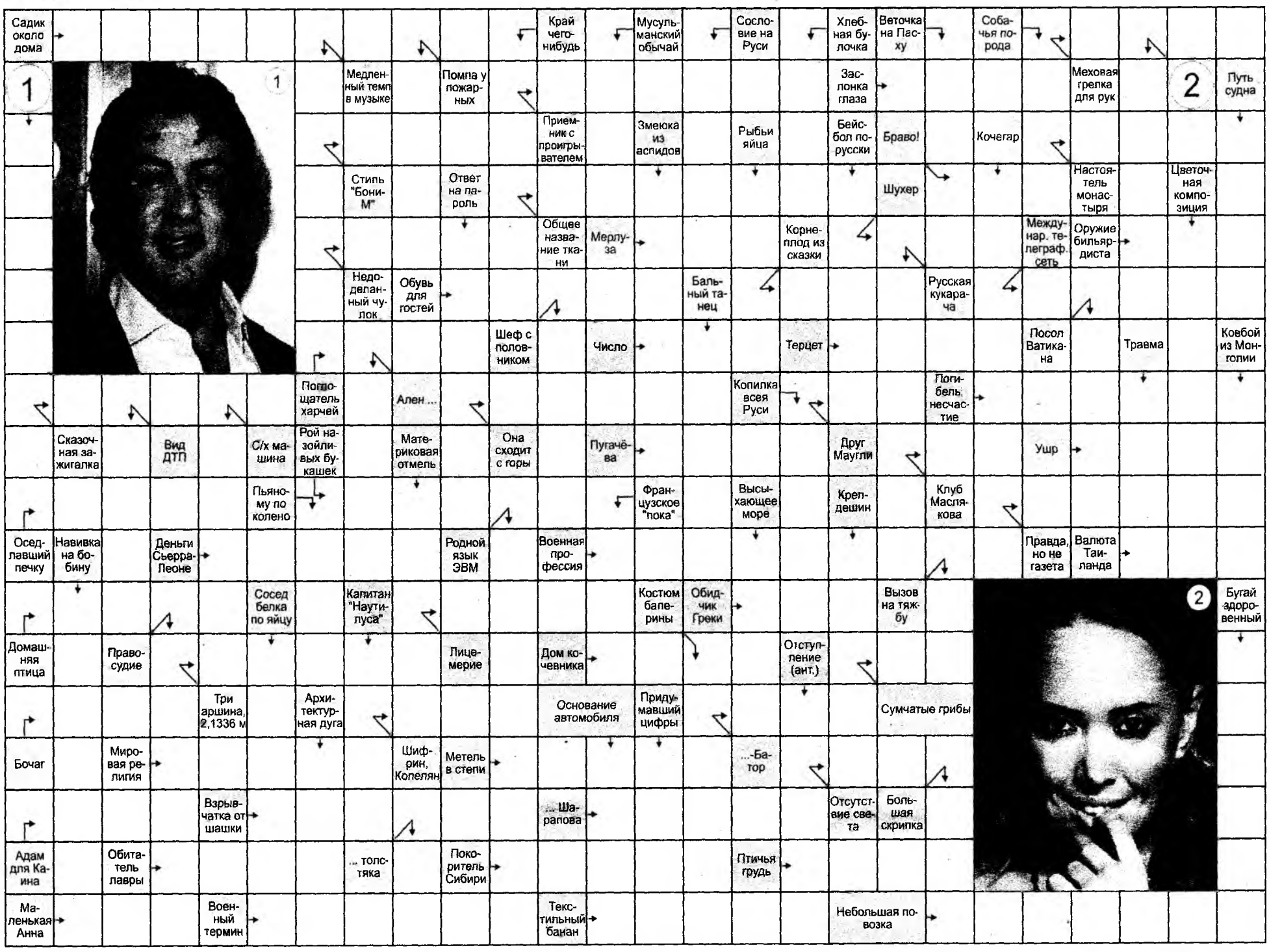

Гороскоп

с 12 по 18 ноября 2012 года

ОВЕН

Вторник станет весьма удачным днем для заключения сделок и проведения важных переговоров. В среду тщательно проверяйте всю поступающую в ваше распоряжение информацию, т.к. есть большая вероятность неточностей и ошибок. Не стоит на этой неделе отправляться в командировку. Постарайтесь реально оценить свои силы, и не взваливать на себя непосильный объем работы. В воскресенье посвятите себе достаточно времени, чтобы почувствовать умиротворенность и как следует отдохнуть.

ТЕЛЕЦ

На этой неделе вы неосознанно будете дразнить Фортуну, но совершенно напрасною. Держите себя в руках, проявления азарта сейчас абсолютно неуместны. Впрочем равно как и обидчивость и амбициозность. Придется некоторое время побыть тише воды, ниже травы. Пожинать плоды своего труда будете чуть позже. Ваши прозорливость и интуиция окажутся на высоте, наделив вас способностью избегать конфликтных ситуаций. Может измениться мнение о некоторых близких друзьях. Философский подход к жизни позволит вам выйти на более высокий уровень общения.

БЛИЗНЕЦЫ

Профессиональная сфера потребует от вас пристального внимания и непосредственного участия. Для того, чтобы удерживать контроль над ситуацией, вам понадобится благоразумие и умение выдерживать сроки. В понедельник постарайтесь не проявлять гордыню и не ссориться с близкими людьми и коллегами. Вторник - благоприятный день для максимальной активности и решительных действий. Суббота станет подходящим днем для строительства перспективных, далеко идущих планов.

РАК

На этой неделе ваши чувства могут оказаться подвержены испытаниям, скорее всего, это будет связано с вынужденной разлукой с тем, кто вам очень дорог. На работе успех будет вам сопутствовать; если вы не станете размениваться по мелочам. Планы на середину недели могут измениться из-за проблем в семье. В воскресенье лучше провести в комфортной обстановке, избегая ненужных контактов, иначе могут разгуляться нервы и, хуже того - проявиться комплексы.

ЛЕВ

Наиболее благоприятная реализация планов вас будет ожидать в профессиональной сфере. Вас все будут любить, уважать и слушать. Ваши знания окажутся востребованы, юмор уместен. Возможно овладение новыми профессиональными навыками. Освобождайтесь от навязчивых идей и страхов. Не берите на себя большой объем работы, реально рассчитывайте свои силы. Сейчас гармоничный период, воспользуйтесь этим шансом, чтобы многое успеть. В начале недели могут произойти события, которые позволят вам обрести новые перспективы. Будьте внимательны с тем, что связано с вашей подписью, и, прежде чем ее поставить, внимательно прочтите все бумаги.

ДЕВА

На этой неделе, ваше победоносное шествие по карьерной лестнице продолжится с утроенной силой, а еще недавно вы не могли и помыслить о таком внушительном фронте работ и таких полномочиях. Но чтобы не оказаться в состоянии выжатого лимона, постарайтесь придерживаться философских взглядов на происходящее. В понедельник настройтесь на некое открытие, которое окажет большое влияние на события этой недели. В среду будьте осторожны, опасайтесь интриг и подлости.

ВЕСЫ

На этой неделе вы при желании можете начать новый этап своей жизни, поэтому смело беритесь за новые дела. Ваша инициатива приобретет вполне материальные очертания. Не волнуйтесь, удача сейчас на вашей стороне. В четверг на горизонте вашей жизни возможно появится человек, с которым бы вы не хотели встречаться еще раз, но именно от него придет помощь, в которой вы так нуждаетесь.

СКОРПИОН

Вас ожидает успех в профессиональной сфере и бизнесе. Объем работы на неделю не удивит вас и не испугает, но могут огорчить некоторые результаты, не придирайтесь к себе, будьте объективны. Ваша способность удерживать в памяти мельчайшие подробности привлечет благосклонное внимание начальства. Сообразительность в решении денежных вопросов, вот что отличает вас от близких людей. Вторник, удачный день для риска и принятия быстрых решений. Постарайтесь провести выходные дни за городом.

СТРЕЛЕЦ

Хорошей неделя окажется для тех Стрельцов, кто привык быть активным и любит сражаться с трудностями. Трудностей будет предостаточно, и первая, она же главная — ваша собственная лень. Если вам удастся пересилить ее и справиться с плохим настроением, то понимание того, что вашу работу за вас все равно никто не сделает, станет одним из стимулов к дальнейшим подвигам. Будьте уверены, ваше трудолюбие не пропадет зря, начальство оценит его в полной мере. Если вы не захотите проявить творчество и инициативу самостоятельно, вас все равно заставят работать, но условия будут очень невыгодно отличаться.

КОЗЕРОГ

На этой неделе Козерогам важно согласиться с тем, что любая упущенная мелочь может привести к непредсказуемым последствиям. Чтобы оказаться на высоте, вам необходимо продумать все: как говорить, двигаться, что надевать. А вот с рискованными планами и действиями желательно подождать, не опережайте время. Ваша активность, сумей вы ее проявить без излишней эмоциональности, окажется результативна. Рабочие дела постарайтесь завершить в намеченные сроки, и вы избежите недоразумений. В четверг может состояться неприятный разговор с начальником.

ВОДОЛЕЙ

На этой неделе постарайтесь быть внимательным, не допускайте ошибок, чтобы сослуживцы не обвинили вас во всех смертных грехах. Начиная со среды, вы будете мыслить на редкость четко и ясно, это поспособствует зарождению множества идей, которые желательно разделить на реальные и иллюзорные. В этот день окажутся удачными поездки и путешествия. Вам необходимы надежность и деловая хватка, позволяющие успешно противостоять оппонентам в любой ситуации. Воскресенье может порадовать приятными событиями в кругу семьи.

РЫБЫ

На этой неделе ваши идеи и начинания должны быть наконец-то оценены по достоинству. Возможные нарушения привычного уклада жизни - да и любые перемены - пойдут вам только на пользу. Начиная со вторника, вам предстоит напряженная умственная работа, но постарайтесь также не забывать о впечатлении, которое вы производите на окружающих. Будьте готовы к тому, что в субботу вам придется в последний момент изменить планы на день. Постарайтесь не терять связи с друзьями, так как в ближайшее время именно они смогут помочь в решении текущих проблем.

СУВОРОВ

Агентство недвижимости

Режим работы: с 08.00 – 21.00. Суббота – 09.00 – 15. 00.

- 82 кв-л ☎ 52-20-77, 52-14-24 Аренда ☎ 52-21-02
- 89 кв-л, д. 2 (ост. авт. «89 кв-л») ☎ 53-31-53, 53-31-41. Обмен, аренда ☎ 53-31-70
- 22 м-н, д. 12 ☎ 51-94-60, 51-94-61 Обмен, аренда ☎ 51-94-62
- 182 кв-л, д. 8 ☎ 59-26-70, 59-26-90, 59-26-40 Телефон оценки: 59-27-30

ДАДИМ ХОРОШИЕ ПРОЦЕНТЫ НА ВАШИ ДЕНЬГИ. ТЕЛЕФОН: 55-46-46

С уверенностью смотрим в будущее!

ВНИМАНИЕ !!!
ПРЕДЛАГАЕМ ИНТЕРЕСНУЮ РАБОТУ ДЛЯ ВЫПУСКНИКОВ ВУЗОВ!
ДЕВУШКИ – ДЛЯ РАБОТЫ В ОФИСЕ, ЮНОШИ - ДЛЯ РАБОТЫ РИЕЛТОРАМИ С ЛИЧНЫМ АВТОМОБИЛЕМ. ТЕЛ: 51-94-60, 51-94-61

ВЫГОДНЫЙ ВАРИАНТ!
1-комнатная квартира, 82 квартал, 5 этаж, стеклопакеты, ал.радиаторы, балкон, чистая общая площадь 31,5 кв.м., жилая площадь 18,0 кв.м., кухня 6,0 кв.м., Цена - 1200 тыс. руб.

СРОЧНО КУПИМ У ВАС!
1, 2 комнатные квартиры - хрущевки, Желательно по ул. Коминтерна! тел: 51-94-60, 51-94-61

СРОЧНО КУПИМ!
Ваш дом в Китое! По цене – до 850 тыс.руб. тел: 59-26-70, 59-26-90

КОМНАТЫ НА ПОДСЕЛЕНИИ

Район	Тип	Этаж	Площадь Общ	Площадь Жил	Площадь Кух	Цена (тыс.)
2.КВ.	КР.	1/2	27,6			800 Т/У
6 М/Н	УЛ.	4/5	16,9	10,9		670 Т/У
8 М/Н	УЛ.	1/5		17,5		700
17 КВ.	КР.	3/5		12,6		550
18 КВ.	КР.	1/2		13,4	9,4	550 Т/У
18 КВ.	КР.	1/2		17,6		600 Т/У
20 КВ.	КР.	1/2		19,5	9,0	650
21 КВ.	КР.	1/2		16,8		600
21 КВ.	КР.	2/2		20,5		700
22 КВ.	КР.	1/2		20,6		650 Т/У
22 КВ.	КР.	1/2		17,1	7,4	650 Т/У
22 КВ.	КР.	2/2		20.1	9,0	650 Т/У
23 КВ.	КР.	1/2		17,0		650
23 КВ.	КР.	2/3		26,5		1000 Т/У
23 КВ.	КР.	3/3		15,3		700 Т/У
24 КВ.	КР.	1/2		17,0		650
25 КВ.	КР.	1/2		15,0	6,4	550
29 М/Н	УЛ.	6/9		64,7	8,4	1300
30 КВ.	КР.	1/2		15,4	7,0	550 Т/У
33 КВ.	КР.	1/2		14,2	6,2	550 Т/У
33 КВ.	КР.	2/2		21,6		600 Т/У
34 КВ.	КР.	1/2		27,4		850
34 КВ.	КР.	2/2		27,0		850
35 КВ.	КР.	2/2		16,3		650 Т/У
35 КВ.	КР.	2/2		15,3	5,8	600 Т/У
37 КВ.	КР.	1/2		21,7		650 Т/У
37 КВ.	КР.	1/2		21,0		650 Т/У
37 КВ.	КР.	1/2		14,0		550 Т/У
37 КВ.	КР.	1/2		14,4		550 Т/У
38 КВ.	КР.	2/2		20,9		750 Т/У
47 КВ.	КР.	2/2		13,6		550 Т/У
47 КВ.	КР.	2/2		15,3		530 Т/У
47 КВ.	КР.	2/2		21,0		800 Т/У
49 КВ.	КР.	1/2		18,7		550 Т/У
49 КВ.	КР.	1/2		18,0	8,4	600
49 КВ.	КР.	2/2		21,2		700 Т/У
50 КВ.	КР.	1/2		21,0	10,2	700
50 КВ.	КР.	2/2		21,0	10,2	750 Т/У
51 КВ.	КР.	1/2		23,0	9,0	650
51 КВ.	КР.	1/2		14,0	9,0	550
51 КВ.	КР.	1/2		20,5	9,0	750 Т/У
51 КВ.	КР.	2/2		20,7		650
53 КВ.	КР.	1/2		16,0		700
59 КВ.	КР.	1/2		16,2		560
59 КВ.	КР.	1/2		21,8		650
59 КВ.	КР.	1/4		19,5	9,0	750
61 КВ.	КР.	2/3		18,7		650
73 КВ.	КР.	2/3		15,7		570
73 КВ.	КР.	2/3		17,7		570
77 КВ.	КР.	1/3		44,5		1100 Т/У
77 КВ.	КР.	2/3		35,9		1000 Т/У
77 КВ.	КР.	3/3		21,9		750
78 КВ.	КР.	1/2		20,9		700 Т/У
78 КВ.	КР.	1/3		15,5		600 Т/У
78 КВ.	КР.	2/3		24,0		750
78 КВ.	КР.	2/3		21,9		700 Т/У

КУПИМ!
ЕСТЬ ПОКУПАТЕЛЬ НА 2 КОМНАТНУЮ квартиру улучшенной и крупногабаритной планировки в «квартале». Срочно! тел: 59-26-70, 59-26-90

ХОРОШАЯ КОМНАТА!
В квартире на 2 хозяина, 120 квартал, общая площадь 12,7 кв.м., солнечная, решетки, чистая цена: 530 тыс. руб.

СРОЧНАЯ ПОКУПКА!
2 комнатную хрущевку в Л, 102 кварталах, а также в 92/93 квартале. тел: 59-26-70, 59-26-90

Район	Тип	Этаж	Площадь Общ	Площадь Жил	Площадь Кух	Цена (тыс.)
78 КВ.	КР.	3/3		24,6		700
78 КВ.	КР.	3/3		30,5		800 Т/У
78 КВ.	КР.	3/3		23,0		650 Т/У
80 КВ.	КР.	1/4		18,9		750 Т/У
85 КВ.	ЭКСП.	2/5		17,3		550
85 КВ.	ЭКСП.	2/5		9,5		450
85 КВ.	ЭКСП.	2/5		11,8		500 Т/У
85 КВ.	ЭКСП.	3/5		18,7		600
85 КВ.	ЭКСП.	3/5		11,7		520 Т/У
85 КВ.	ЭКСП.	4/5		17,0		600 Т/У
85 КВ.	ЭКСП.	5/5		16,8		600 Т/У
86 КВ.	ЭКСП.	1/5		27,1		750 Т/У
86 КВ.	ЭКСП.	2/5		17,5		600 Т/У
88 КВ.	ЭКСП.	1/4		12,2		450 Т/У
88 КВ.	ЭКСП.	4/4		15,4		500
88 КВ.	ЭКСП.	4/4		17,0		650 Т/У
88 КВ.	ЭКСП.	1/5		12,3		500 Т/У
89 КВ.	КР.	1/4		19,3		700
89 КВ.	КР.	1/4		19,7		600 Т/У
89 КВ.	КР.	2/4		19,4		580
89 КВ.	КР.	3/4	19,4	18,7		600
89 КВ.	КР.	4/4		18,3		620 Т/У
92 КВ.	ЭКСП.	2/5		16,8		650 Т/У
92 КВ.	ЭКСП.	2/5		10,6		500
92 КВ.	ЭКСП.	2/5		11,8		560 Т/У
92/ 93 КВ.	ЭКСП.	4/4		13,9		550 Т/У
93 КВ.	ЭКСП.	3/5		16,9		540
106 КВ.	КР.	2/4		14,9		470
107 КВ.	КР.	1/4		17,9		750
120 КВ.	КР.	1/3		12,7		530
120 КВ.	КР.	2/3		20,6	6,8	700 Т/У
120 КВ.	КР.	2/3		14,4		550 Т/У
120 КВ.	КР.	3/3		14,7		550 Т/У
189 КВ.	ЭКСП.	4/5		9,3	19,2	450
189 КВ.	ЭКСП.	5/5		16,8		600 Т/У
Б КВ.	КР.	3/4		18,6		600 Т/У
П.МЕГЕТ	ЭКСП.	4/5		12,9		450 Т/У
П.МЕГЕТ	ЭКСП.	5/5		15,4		570 Т/У
С.САВВА-ТЕЕВКА	КР.	2/3		38,9		700 Т/У
М/Н ЦЕМЕНТНЫЙ	КР.	2/2		26,0		500 Т/У
М/Н ШЕСТИТЫСЯЧНИК	КР.	1/2		20,7		7,6 550
М/Н ЮГО-ВОСТОЧНЫЙ	КР.	1/1		21,9		500 Т/У

1 – КОМНАТНЫЕ (ХРУЩЕВКИ)

Район	Тип	Этаж	Площадь Общ	Площадь Жил	Площадь Кух	Цена (тыс.)
6 М/Н	ХР.	1/5	30,7	16,2	6,3	1200 Т/У
8 М/Н	ХР.	1/5	30,7	17,9	6,2	1250
9 М/Н	ХР.	1/5	31.5	17,8	6,2	1350
9 М/Н	ХР.	2/5	30,0	18,0	6,0	1300
12 М/Н	ХР.	1/5	30,4	17,5	6,2	1220

АРЕНДА!
Вашу квартиру НАШИ КЛИЕНТЫ СНИМУТ В АРЕНДУ!!! тел: 59-26-40, 8-901-641-22-08 51-94-62, 8-901-641-22-09

ОТЛИЧНЫЙ ВАРИАНТ!
3-комнатная квартира, 8 микрорайон, общая площадь 60,1 кв.м., жилая площадь 38,4 кв.м., кухня 8,2 кв.м., балкон, 3 этаж цена: 2000 тыс. руб. хороший торг

КУПИМ!
1, 2 комнатные квартиры, Город! тел. – 53-31-53, 53-31-41

Район	Тип	Этаж	Площадь Общ	Площадь Жил	Площадь Кух	Цена (тыс.)
82 КВ.	ХР.	5/5	31,0	18,0	6,0	1200
84 КВ.	ХР.	1/5	30,7	17,9	6,0	1250 Т/У
84 КВ.	ХР.	3/5	30,3	18,0	6,0	1200
91 КВ.	ХР.	3/5	30,7	18,0	6,2	1230
92 КВ.	ХР.	3/5	30,9	18,9	6,1	1200
93 КВ.	ХР.	4/5	31,0	18,2	6,3	1300
93 КВ.	ХР.	5/5	31,0	18,0	6,0	1400
94 КВ.	ХР.	1/5	30,6	17,5	6,0	1300
95 КВ.	ХР.	5/5	31,0	16,0	6,0	1200
182 КВ.	ХР.	4/4	30,0	17,0	6,0	1300
210 КВ. М/Н	ХР.	3/5	30,5		1300	
МЕГЕТ	ХР.	2/5	30,0		6,0	1200

1 – КОМНАТНЫЕ (УЛУЧШЕННЫЕ, КРУПНОГАБАРИТНЫЕ)

Район	Тип	Этаж	Площадь Общ	Площадь Жил	Площадь Кух	Цена (тыс.)
1 КВ.	КР.	1/2	36,8	18,8	7,5	1300 Т /У
1 КВ.	КР.	2/2	36,7	17,8	9,0	1200 Т/У
1 КВ.	КР.	2/2	36,2	17,8	7,8	1130 Т/У
6 М/Н	УЛ.	4/5	33,0	18,0	8,0	1300
6 М/Н	УЛ.	1/9	35,1	18,7	9,4	1250
6 М/Н	УЛ.	1/9	35,2	18,8	9,4	1300
6А М/Н	УЛ.	1/5	33,0	17,0	8,5	1300
6А М/Н	УЛ.	5/5	33,3	17,0	8,6	1300 Т/У
6А М/Н	УЛ.	1/9	32,2	13,0	7,5	1150
7 М/Н	УЛ.	1/9	36,1	17,1	7,0	1400
7 М/Н	УЛ.	3/9	31,3	16,0	7,0	1400 Т/У
8 М/Н	УЛ.	1/5	39,4	16,9	8,5	1400 Т/У
11 М/Н	ЭКСП.	5/9	31,4	15,7	8,7	1400
11 М/Н	ЭКСП.	7/9	31,6	18,9	5,6	1200 Т/У
12А М/Н	УЛ.	1/5	32,4	16,6	8,5	1300
12А М/Н	УЛ.	1/5	33,0	18,0	9,0	1300
15 М/Н	УЛ.	5/5	32,5	16,8	9,0	1350
15 М/Н	УЛ.	5/5	34,0	17,2	9,0	1400 Т/У
17 М/Н	УЛ.	1/5	44,0	18,8	9,0	1250
17 М/Н	УЛ.	1/5	49,3	17,8	9,0	1350
17 М/Н	УЛ.	1/5	35,2	17,0	8,6	1600
17А М/Н	УЛ.	1/5	33,1	17,2	8,3	1400 Т/У
18 М/Н	УЛ.	1/5	33,5	16,9	8,5	1400 Т/У
18 М/Н	УЛ.	4/5	33,4	17,0	8,7	1400 Т/У
18 М/Н	УЛ.	5/5	33,6	17,1	8,1	1450 Т/У
18 М/Н	УЛ.	5/5	32,8	16,5	9,0	1400
18 М/Н	УЛ.	1/9	32,9	13,7	7,0	1250
19 М/Н	УЛ.	1/5	34,6	18,8	6,2	1500 Т/У
19 М/Н	УЛ.	4/5	33,1	16,6	8,6	1400
22 М/Н	УЛ.	3/5	34,6	17,9	7,5	1500
22 М/Н	УЛ.	5/9	30,4	14,8	9,0	1200
29 М/Н	УЛ.	5/9	33,5	15,0	11,5	1400
29 М/Н	УЛ.	6/9	37,1	17,0	10,0	1560
29 М/Н	УЛ.	6/9	33,7	15,4	10,8	1470 Т/У
29 М/Н	УЛ.	8/9	35,7	15,7	12,2	1300
29 М/Н	УЛ.	9/9	31,2	15,3	10,0	1350
30 М/Н	УЛ.	2/6	31,5	17,0	9,0	1400 Т/У
32 М/Н	УЛ.	7/9	44,7	20,4	7,3	1600 Т/У
33 М/Н	УЛ.	1/5	32,8	16,9	8,5	1300
33 М/Н	УЛ.	5/5	32,4	16,7	8,5	1600

ОБРАТИТЕ ВНИМАНИЕ!
1-комнатная хрущевка, 6 микрорайон, общая площадь 30,7 кв.м., жилая площадь 16,2 кв.м., кухня 6,3 кв.м., хорошее состояние, чистая цена: 1200 тыс.руб.

ЗАМЕЧАТЕЛЬНАЯ 3-Х КОМНАТНАЯ КВАРТИРА!
7 квартал, крупногабаритная, 2 этажа, дом на 6 хозяев, стеклопакеты, ал. радиаторы, 2 сан.узла, солнечная, общая площадь 144,5 кв.м., жилая площадь 69,8 кв.м., кухня 30,0 кв.м., огороженная территория, есть возможность постройки гаража Цена - 2500 тыс. руб. торг

Район	Тип	Этаж	Площадь Общ	Площадь Жил	Площадь Кух	Цена (тыс.)
34 М/Н	ЭКСП.	2/5	44,0	21,7	7,1	1450
73 КВ.	КР.	3/4	41,9	23,7	7,3	1600 Т/У
74 КВ.	КР.	2/4	36,3	18,1	7,3	1500
74 КВ.	КР.	4/4	36,7	18,9	8,9	1400
76 КВ.	КР.	3/4	41,4	18,4	8,5	1450 Т/У
76 КВ.	КР.	4/4	39,7	20,0	9,0	1400 Т/У
85 КВ.	УЛ.	1/9	32,4	18,0	7,5	1400 Т/У
85А КВ.	УЛ.	1/5	35,0	17,9	8,0	1350
89 КВ.	КР.	3/4	36,4	18,9	8,7	1600
95 КВ.	УЛ.	2/5	33,2	16,8	8,5	1370 Т/У
95 КВ.	ЭКСП.	3/5	31,4	17,0	6,0	1300
95 КВ.	УЛ.	5/5	33,0	17,2	8,9	1350 Т/У
96 КВ.	ЭКСП.	5/5	34,6	18,0	7,7	1500 Т/У
92/ 93 КВ.	ЭКСП.	1/5	34,5	17,8	7,6	1300 Т/У
106 КВ.	КР.	1/4	37,2	18,5	8,6	1400
189 КВ.	УЛ.	2/5	44,7	22,4	6,7	1400 Т/У
189 КВ.	УЛ.	5/5	40.2	22,7	6,6	1350 Т/У
192 КВ.	УЛ.	1/9	32,5	12,8	6,9	1350
206 КВ.	УЛ.	2/5	32,9	17,0	8,4	1250 Т/У
212 КВ.	УЛ.	1/9	32,3	12,8	7,2	1200
219 КВ.	ЭКСП.	2/5	41,7	23,4		1350
219 КВ.	УЛ.	3/5	33,0	16,6	8,5	1300
219 КВ.	УЛ.	4/5	42,2	34,0	10,8	1300 Т/У
219 КВ.	УЛ.	4/5	39,0	18,0	9,2	1500
271 КВ.	УЛ.	4/5	39,0	16,5	9,2	1500 Т/У
277 КВ.	УЛ.	2/5			1350	Т/У
278 КВ.	ЭКСП.	4/5	33,8	16,4	7,8	1300 Т/У
М/Н КИТОЙ	УЛ.	2/5	32,0	17,0	8,5	950
М/Н НОВЫЙ-4	КР.	1/1	36,2	16,1	8,3	800
М/Н НОВЫЙ-4	КР.	1/1	28,8	19,4	9,4	800 Т/У
П.САВВА-ТЕЕВКА	УЛ.	2/3	38,0	19,0	9,0	800 Т/У
П.САВВА-ТЕЕВКА	УЛ.	3/3	38,0	19,0	9,0	900 Т/У
СТ.СУХОВСКАЯ	ЭКСП.	1/2	33,6	17,4	5,6	850
СТ.СУХОВСКАЯ	УЛ.	2/2	33,2	18,8	5,4	800 Т/У
М/Н ЮГО-ВОСТОЧНЫЙ	КР.	1/1	34,9	22,9	9,0	500

СПЕЦПРЕДЛОЖЕНИЕ

Район	Тип	Этаж	Площадь Общ	Площадь Жил	Площадь Кух	Цена (тыс.)
33 М/Н	УЛ.	4/6	51,0	26,0	16,5	2500 Т/У

2–КОМНАТНЫЕ (ХРУЩЕВКИ)

Район	Тип	Этаж	Площадь Общ	Площадь Жил	Площадь Кух	Цена (тыс.)
6 М/Н	ХР.	4/5	45,3	31,5	6,7	1600 Т/У
8 М/Н	ХР.	1/5	44,7	28,7	6,0	1400 Т/У
8 М/Н	ХР.	1/5	47,5	28,6	9,2	1800
8 М/Н	ХР.	2/5	42,0	6,0	1500	
9 М/Н	ХР.	3/5	45.0	28,0	6,2	1650 Т/У
10 М/Н	ХР.	3/5	42,0	28,0	5,5	1600
10 М/Н	ХР.	5/5				1550 Т/У
12 М/Н	ХР.	3/5	45,0	28,0	6.0	1650 Т/У

ПОЛНУЮ ИНФОРМАЦИЮ МОЖНО УВИДЕТЬ НА НАШЕМ САЙТЕ: ANSUVOROV.COM

ОЦЕНКА, ПОКУПКА, ПРОДАЖА, ОБМЕН, АРЕНДА, ПРИВАТИЗАЦИЯ НЕДВИЖИМОСТИ

В ИРКУТСКЕ
ул. Академическая, 74,
тел. 42-92-72

20 лет доверия

САКУРА
АГЕНТСТВО НЕДВИЖИМОСТИ

В АНГАРСКЕ
- 81 квартал, дом 1 тел. 53-53-53
- 92 квартал, дом 3 тел. 52-52-52
- 188 кв-л, д. 1 тел. 54-33-32
- 10 мрн, д. 46, тел. 65-01-01
- 8 мрн, д. 4, тел. 65-25-25
- 29 мрн, МОРУЦ, тел. 563-463

В день рождения фирмы благодарю всех клиентов АН «Сакура» за оказанное доверие

Очень приятно, что многие из вас поручали решение своих вопросов специалистам агентства уже несколько раз.

20 год агентство работает для [illegible] оперативно и на [illegible]

НЕЗАВИСИМАЯ ОЦЕНКА
☎ 56-46-56
лицензия 4364

СРОЧНАЯ ПРОДАЖА

- 1-комн.улучш.54 кв.м 7/9 эт. 35,3\18,0\9,2-1300 т.р.
- 1-комн.хрущ. 34 кв.м. 4/5 эт. 45,3\28,0\6,0-1600 т.р.
- 2-комн.хрущ. 44 кв.м. 2/5 70,0\50,0\7,5-2800 т.р.
- Дом в ст.Ясачная 186 кв.м 35 сот.земли, баня, гараж, 6-500 т.р. ☎ 52-52-52.
- 1-комн.улучш. 6а м\р 2/3 эт 33,3\17,7\9,0-1200 т.р.
- 2-комн.улуч. 10 м\р 3\5 эт. 47,6\26,5\9,9-1700 т.р.
- 2-комн.круп. 106 м\р 4 эт. 46,7\29,0\6,5-2030 т.р.
- 3-комн.улучш. 29 м\р 3\5 эт. 65,6\40,1\10-2300 т.р. ☎ 53-53-53.
- 2-комн.улучш. 59 м\р 1-2\2 эт. 46,7\30,1\-1700 т.р.
- 2-комн.улучш. 18 м\р 2\9 эт. 46,0\28,0\7,0-1900 т.р. ☎ 54-33-32.
- 1-комн.улучш. [illegible] эт. 34,6\16,8\7,1-1350 т.р.
- 2-комн.хрущ. 10 м\р 2\5 эт. 45,3\28,0\7,1-1600 т.р.
- 2-комн.хрущ. 15 м\р 1\5 эт. 44,0\28,0\6,0-1500 т.р.
- 3-комн.улучш.7а м\р 3\9 эт. [illegible] ☎ 65-28-25.
- 1-комн.хрущ. 178 кв 2\5 эт. 30,0\17,0\6,0-1300 т.р.
- 1-комн.улучш. 17 м\р 5\5 эт. 33,3\17,6\8,5-1250 т.р.
- 2-комн.круп. 77 кв. 2\4 эт. 57,2\31,9\9,0-1700 торг ☎ 65-01-01.
- Дом в «Нефтехимик» 650 кв.м, 3 эт., евро. рем., мебель, бильярдная, зим. сад., гараж на 4 машины, 15 сот. земли. Цена – 13000 т.р. ☎ 89021740393

КОММЕРЧЕСКАЯ НЕДВИЖИМОСТЬ

ПРОДАЖА:
Помещения в 206 квартале «Салон красоты»: 68 кв.м, 84 кв.м
☎ 89021-741-828.

СРОЧНО КУПИМ

- 1-комн.хрущ.в городе
- 1-комн.улучш. с ремонтом в м\р
- 2-комн.улучш. 84,29,95 на 1 этаже с балконом до 1800 т.р. Т.: 52-52-52.
- 2-комн.хрущ. в городе
- 2-комн.улучш. 18,19,22 м\р Т.: 53-53-53
- 1-комн.улучш. в 17 м\р не 1эт.4,5,6,7дом
- 1-комн.по Коминтерна.
- 2-комн.хрущ. в Квартале 2,3 эт. Т.: 65-25-25.
- 1-комн.хрущ. в м\р
- 2-комн.улучш., круп. в квартале
- 3-комн.улучш. 17,18 м\р Т.: 54-33-32.

ПРОДАЖА\АРЕНДА коммерческойнедвижимости: торговых, отдельно стоящих, производственных помещений и земельных участков.
Тел.: 8-902-5-197-066.

КОМНАТЫ

1 кв	кр	1\2	19,8	на 3 хоз	550
6 мн	хр	4\5	16,9	общеж.	670
6а м\р	хр	4\5	14,0	на 2 хоз	700
18 кв	кр	1\2	17,6	на 3 хоз	620
21 кв	кр	2\2	14,3	на 3 хоз	500
22 кв	кр	1\2	17,1	на 2 хоз	650
23 кв	кр	1\2	14,7	на 3 хоз	550
23 кв	кр	5\5	18,2	общеж	700
24 кв	кр	2\2	17,0	на 2 хоз	650
27 кв	кр	1\2	15,0	на 3 хоз	600
30 кв	кр	1\2	13.2	на 3 хоз	500
31 кв	кр	1\2	15,3	на 3 хоз	620
33 кв	кр	1\2	14,2	на 2 хоз	550
37 кв	кр	1\2	21,7	на 3 хоз	700
47 кв	кр	2\2	17,1	общеж	530
55 кв	кр	1\2	13,5	на 2 хоз	600
75 кв	кр	1\3	26,0	на 2 хоз	850
77 кв	кр	2\3	22,7	общеж	650
77 кв	кр	3\3	22.4	общеж	730
77 кв	кр	3\3	22,8	общеж	700
77 кв	кр	3\5	20,0	общеж	670
78 кв	кр	1\2	15,5	общеж	550
78 кв	кр	1\2	15,3	общеж	550
78 кв	кр	1\2	15,5	общеж	600
78 кв	кр	1\3	29,0	общеж	950
78 кв	кр	1\3	20,0	на 4 хоз	700
78 кв	кр	2\3	24,0	общеж	750
78 кв	кр	2\2	21,6	общеж	650
78 кв	кр	3\3	24,4	общеж	650
82 кв	хр	3\5	17,3	на 5 хоз	600
86 кв	хр	2\5	13,0	общеж	500
86 кв	хр	2\5	17,5	общеж	600
86 кв	хр	3\5	10,7	общеж	450
86 кв	хр	3\5	17,4	общеж	600
88 кв	хр	3\4	12,0	общеж	500
88 кв	хр	3\4	17,3	общеж	550
89 кв	кр	3\4	19.6	общеж	600
89 кв	кр	3\4	20,0	общеж	650
89 кв	кр	4\4	19,0	общеж	650
91 кв	хр	1\4	17,3	общеж	700
92 кв	хр	2\5	13,0	общеж	550
92\93	хр	1\5	30,0	на 3 хоз	800
92\93	хр	3\5	22,4	общеж	780
106 кв	кр	1\4	15,9	общеж	800
106 кв	кр	2\4	14,9	общеж	470
Б кв	хр	4\4	18,5	общеж	650

1-КОМНАТНЫЕ КВАРТИРЫ

8 мн	хр	1\5	31,7	17,8	6,0	1200
8 мн	хр	1\5	31,1	16,9	6.5	1100
8 мн	хр	5\5	30,0	17,0	6,0	1500
9 мн	хр	2\5	30,0	17,0	6,0	1300
10 мн	хр	5\5	30,8	16,7	6,2	1200
13 мн	хр	3\5	30,9	18,1	6,2	1300
84 кв	хр	3\5	30,3	18,3	6,0	1220
93 кв	хр	1\5	31,0	18,0	6,2	1150
93 кв	хр	5\5	30,6	17,9	6,1	1400
95 кв	хр	4\5	34,1	17,8	6,4	1400
102 кв	хр	4\5	30,7	18,7	6,2	1200
178 кв	хр	2\5	30,3	18,7	6,3	1300
178 кв	хр	2\5	31.3	18.5	6,2	1320
182 кв	хр	4\4	31,0	17,5	6,0	1300
210 кв	хр	5\5	31.0	17,0	6,2	1250
6 мн	хр	2\9	38,0	19,0	9,0	1500
6а мн	ул	1\4	33,4	17,5	8,6	1200
6а мн	ул	1\5	34,0	18,0	9,0	1250
6а мн	ул	1\5	34,4	16.4	7,0	1200
6а мн	ул	4\5	34,6	16,8	7,1	1350
7 мн	ул	1\9	33.0	16,0	7,0	1200
7а мн	ул	5\5	34,7	17,5	8,8	1470
10 мн	ул	5\5	34,6	17,9	6,7	1500
10 мн	ул	5\5	34,6	17,9	6,7	1500
11 мн	ул	5\9	33,0	17,0	9,0	1450
17 мн	ул	2\5	35,0	18,0	9,0	1300
17 мн	ул	3\5	40,1	22,2	7,0	1500
17а мн	ул	1\5	31,0	17,2	8,3	1350
18 мн	ул	1\5	33.0	17,0	9,0	1250
18 мн	ул	1\9	32,9	13,0	7,0	1250
18 мн	ул	3\5	37,3	17,0	8,7	1390
29 мн	ул	1\5	33,9	18,5	5,7	1400
29 мн	ул	6\9	33,7	15,6	10,9	1470
29 мн	ул	6\9	37,1	18,0	10.0	1550
32 мн	ул	7\9	44,7	20.4	7,3	1600
34 мн	ул	1\5	49,1	13,5	6,9	1300
92\93 кв	ул	1\5	34.5	18,0	9,0	1300
95 кв	ул	1\5	40,0	17,5	8,7	1500
95 кв	ул	5\5	33,0	17,2	9,0	1350
95 кв	ул	5\5	33,0	17.2	9,0	1350
219 кв	ул	4\5	39,0	18,0	9.2	1500
219 кв	ул	5\5	33,0	16.4	9,0	1350
277 кв	ул	5\5	33.4	17,0	9,0	1380
1 кв	кр	2\2	36.6	18,8	8,0	1400
73 кв	кр	3\4	41,9	23,7	7,3	1600
74 кв	кр	1\4	58,6			2000
74 кв	кр	2\4	36,0	18,0	8,0	1500
74 кв	кр	4\4	36,4	18,7	8,9	1400
76 кв	кр	4\4	39,7	17.1	7,6	1400
76 кв	кр	4\4	44,0	19,0	9,0	1500
76 кв	кр	4\4	42.2	23,7	7,6	1500
80 кв	кр	2\4	35,7	18,9	8,4	1500

ЭФФЕКТИВНОЕ РАЗМЕЩЕНИЕ ДЕНЕЖНЫХ СРЕДСТВ ДО 24% ГОДОВЫХ. ☎ 54-33-32

13 м-н, дом 13, оф. 1
Т.: 675-079, 52-00-92,
8-902-7-603-663.

Агентство недвижимости
Альтамира

СРОЧНАЯ ПРОДАЖА:

КОМН 50 КВАРТАЛ (на 3 хоз)			1/2
	16,0 КВ.М.		550 Т/У
КОМН 85 КВАРТАЛ, ДОМ 23			2/5 .
	СЕКЦИЯ		450 Т/У
1 КРГ 107	1/5	41,0/17,5/9,0	
	ЕВРОРЕМОНТ		1600
1 ХР 8 М/Н	1/5	31,0/18,0/6,0	1100
1 ХР 13 М/Н	1/5	31,0/18,0/6,0	1100
1 ХР 95 КВ-Л	5/5	31,0/18,0/6,0	1150
1 УЛ 6 М/Н	8/9	35,2/18,0/12,0	1300
1 УЛ 12А М/Н	1/5	32,4/16,6/8,0	1300
1 УЛ 18 М/Н	4/5	33,0/18,0/9,0	1380 Т/У
ИЛИ ОБМЕН НА 2 УЛ В М/НАХ			
2 ХР 15 М/Н	5/5	44,7/28,0/6,0	1450 Т/У
2 ХР 95 КВ-Л	2/5	44,7/33,0/6,0	1400 Т/У
2 УЛ 6 М/Н	3/5	50,0/30,0/9,0	1900 Т/У
2 УЛ 8 М/Н	1/5	50,0/30,0/9,0	1650 Т/У
2 УЛ 219 КВ-Л	8/10	51,8/32,4/7,0	1800 Т/У
2 КРГ 76 КВ-Л	2/4	57,0/34,4/7,2	1800
2 КРГ 106 КВ-Л	3/4	47,0	
	ЕВРОРЕМОНТ		1900 Т/У
3 ХР 84 КВ-Л	3/5	55,0/37,0/6,0	1650 Т/У
3 ТАШК. 6 М/Н	5/5	58,3/38,3/8,5	2000 Т/У
3 УЛ 6 М/Н	2/9	63,7/40,0/8,7	2250 Т/У
3 УЛ 17а М/Н	3/5	57,7/37,0/8,5	
	ОТЛ. СОСТ.		2600 Т/У
3 УЛ 29 М/Н	4/5	70,5/44,0/9,7	2600 Т/У
3 УЛ 95б	2/5	70,0/49,0/9,5	2300 Т/У
3 УЛ 95б	5/5	64,0/40,6/8,0	2100 Т/У
3 КРГ 50 КВ-Л	1/2	77,0/47,0/11,0	
	ЕВРОРЕМОНТ		2300 Т/У

3 КРГ 61 КВ-Л 3/3 75,0/51,0/7,5 2Б 2200 Т/У ИЛИ ОБМЕН НА 2 КРГ С ДОПЛАТОЙ
3 КРГ 73 КВ-Л 4/4 85,3/59,7/7,9
ЕВРОРЕМОНТ 3200Т/У
3 КРГ 76 КВ-Л 4/4 76,0/-/- 2300 Т/У
3 КРГ 106 КВ-Л 2/5 78,0/49,0/11,0 2900 Т/У
4 КРГ 74 КВ-Л 4/4 86.4/62.9/7.8 4000
5 УЛ 22 М/Н 5-6/6 124,2/71,1/14,0 4500 Т/У
5 УЛ 29 М/Н 4/10 120,0/91,0/15,0 2800
БАЗА В Г. ИРКУТСКЕ, 1500 КВ.М + ОФИС, 140 КВ.М, ЗДАНИЯ, СКЛАДЫ, 25 МЛН. Т/У
ГАРАЖНЫЕ БОКСЫ В КВАРТАЛЕ
(под грузовые, спецтехнику, автобусы)
ГАРАЖ В 81 КВАРТАЛЕ
ГАРАЖ В А/К «ЖЕЛЕЗНОДОРОЖНИК»
ДАЧА С/О «УТЕС» (дом, баня, скважина, летний водопровод, теплица, 9 соток)
ДОМ В Н-ЖИЛКИНО ХОР.СОСТ., БАНЯ, 15 СОТОК ЗЕМЛИ, СТЕКЛОПАКЕТЫ, ЕВРОДВЕРЬ
ЗЕМЕЛЬНЫЙ УЧАСТОК В МКР. КИТОЙ ПОД СТРОИТЕЛЬСТВО ЖИЛОГО ДОМА 14 СОТОК
КАФЕ (В СОБСТВЕННОСТИ С ЗЕМ. УЧ.) В УСОЛЬСКОМ Р-НЕ 193,5 КВ.М.

ПРИВАТИЗАЦИЯ НЕДВИЖИМОСТИ
ВЫКУП КВАРТИР - т.: 89021742000

ПРОДАЕМ - МЕНЯЕМ - СДАЕМ - ДОМА - КВАРТИРЫ - КОМНАТЫ - ИПОТЕКА

КУПИМ СРОЧНО ДЛЯ НАШИХ КЛИЕНТОВ!!!

- 1 ХР НЕ 1 ЭТ ДО 1100
- 1-КОМНАТНУЮ КВАРТИРУ УЛ. ПЛАНИРОВКИ НЕ 1 ЭТ ДО 1300
- 2-КОМНАТНУЮ КВАРТИРУ УЛ. ПЛАНИРОВКИ В 32.33 М/НАХ НЕ 1 ЭТ
- 2-ХР КВАРТАЛ НЕ 1 ЭТ. (БЫСТРЫЙ РАСЧЕТ)
- КОМНАТУ ЗА 400 Т.Р. (БЫСТРЫЙ РАСЧЕТ)

МЕНЯЕМ АВТО НА КОМНАТУ

КОНСУЛЬТАЦИИ ЮРИСТА ПО ЖИЛИЩНЫМ ВОПРОСАМ. ЗАПИСЬ ПО Т.: 89149100294

ПРОДАЖА ЗЕМ. УЧ., ДОМОВ В КРАСНОДАРСКОМ КРАЕ, НА О. БАЙКАЛ

БОЛЬШОЙ ВЫБОР КВАРТИР. РАБОТАЕМ СО ВСЕМИ ВИДАМИ СЕРТИФИКАТОВ

7а мр-н, дом 1
56-97-87
56-97-97
56-17-66 - аренда

Часы работы: с 9 до 19 ч. сб. с 9 до 14 ч.

Агентство недвижимости
РЕГИОН
Все виды услуг на рынке недвижимости

8-ой год успешной работы!

Каждому покупателю - ГАРАНТИЙНЫЙ СЕРТИФИКАТ

Помощь в оформлении ипотеки

ВЫКУП КВАРТИР т.: 63-13-11

Большой опыт работы с сертификатами (все виды)

Комнаты

1 кв.	1\2	15,2/2 хоз.	550
1 кв.	1\2	11,2/2 хоз.	450
18 кв.	1\2	17,6/3 хоз.	600
22 кв.	1\2	17,1/2 хоз.	650т/у
23 кв.	3\3	15,5/2 хоз.	700т/у
30 кв.	1\2	13,2/3 хоз.	500т/у
35 кв.	2\2	13,9/3 хоз.	600
38 кв.	2\2	18,0/3 хоз.	750т/у
38 кв.	2\2	21,0/3 хоз.	680т/у
47 кв.	1\2	18,0/3 хоз.	500
49 кв.	1\2	15,1/3 хоз.	530т/у
51 кв.	2\2	20,7/общ.	670т/у
51 кв.	1\3	16,5/3 хоз.	650т/у
60 кв.	1\3	13,0/3 хоз.	500
61 кв.	1\2	21,0/3 хоз.	650
78 кв.	1\2	15,5/общ.	550т/у
85 кв.	2\5	17,3/общ.	630
85 кв.	3\5	10,0/общ.	400
85 кв.	2\5	16,9/общ.	520т/у
85 кв.	5\5	9,3/общ.	450т/у
85 кв.	4\5	12,9/общ.	500т/у
86 кв.	3\5	12,3/4 хоз.	500т/у
88 кв.	3\4	12,1/общ.	500т/у
89 кв.	3\4	19,5/общ.	650т/у
92 кв.	5\5	13,0/4 хоз.	550т/у
92/93кв.	4\5	21,0/общ.	600т/у
120 кв.	2\3	14,5/2 хоз.	530
Б кв.	3\4	18,6/общ.	630т/у
Б кв.	4\4	18,6/общ.	600т/у
Шеститыс.	2\2	17,0/3 хоз.	350т/у

1-комнатные

6 м/н	Хр. 5\5	30,7/23,0/	950т/у
12 м/н	Хр. 2\5	30,4/18,3/6,0	1200
15 м/н	Хр. 5\5	31,0/17,0/6,0	1200т/у
72 кв.	хр. 1\4		1200
91 кв.	Хр. 3\4	30,7/18,0/6,2	1230
93 кв.	Хр. 5\5		1350
94 кв.	Хр. 1\5	36,6/ /	1300
6а м/н	Ул. 1\4	30,0/18,0/6,2	1250
6 м/н	Ул. 2\9	36,7/17,8/8,8	1450
7 м/н	Ул. 3\5	33,1/17,5/9,0	1500
10 м/н	ул. 4\5	/9.0	1500
11 м/н	Эксп. 1\9	30,8/17,0/6,0	1100
12а м/н	Ул. 1\5	32,4/16,6/8,0	1300
12а м/н	ул. 1\5	34,8/ /9,0	1250
17 м/н	Ул. 4\5	35,3/18,4/	1250
17 м/н	Ул. 5\5	34,8/ /	1250
18 м/н	Ул. 5\5	33,6/17,1/8,4	1450т/у
18 м/н	ул. 1\5	33,0/ /9,0	1200
29 м/н	Ул. 6\9	37,1/18,0/10,0	1550т/у
29 м/н	Ул. 2\5	36,3/18,6/10,2	1450т/у
29 м/н	Ул. 8\9	40,0/23,0/11,8	1500
30 м/н	Ул. 2\2	34,0/ /	1200т/у
33 м/н	Ул. 3\9	39,0/15,8/12,8	1420
92/93кв	Эксп. 1\5	34,5/ /8,5	1300т/у
95 кв.	Ул. 2\5	33,2/16,8/	1370т/у
219 кв.	Ул. 4\5	33,0/ /9,0	1400т/у
Китой	Эксп. 5\5	34,7/18,0/7,6	1000т/у
1 кв.	Кр. 2\2	36,6/18,8/8,0	1400т/у
89 кв.	Кр. 3\4	36,0/19,0/9,0	1600
106 кв.	Кр. 1\4	43,0/23,0/8,0	1450т/у
107 кв.	Кр. 1\4	41,5/18,0/7,0	1350т/у

2-комнатные

6 м/н	Хр. 3\5	44,7/28,4/7,0	1550
6 м/н	Хр. 1\5	45,0/	1500т/у
10 м/н	Хр. 3\5	44,9/	1600т/у
11 м/н	Хр. 2\5	45,0/28,0/6,0	1700
15 м/н	Хр. 5\5	44,7/28,6/	1640т/у
47 кв.	Хр. 1\4	44,5/	1500
82 кв.	Хр. 1\5	45,0/ /6,0	1350
84 кв.	Хр. 3\5	45,0/28,5/6,0	1600
85 кв.	Хр. 5\5	44,5/30,3/7,2	1650
85 кв.	Хр. 5\5	44,6/ /6,8	1400
91 кв.	Хр. 2\5	42,0/ /	1400
92 кв.	Хр. 4\5	45,0/	1500т/у
177 кв.	Хр. 5\5	45,0/	1700
179 кв.	Хр. 5\5	45,0/30,0/6,0	1600
189 кв.	хр. 5\5	42,0/25,0/6,0	1450
7 м/н	Ул. 2\5	50,6/ /9,0	1750т/у
7 м/н	Ул. 5\5	/ /9,0	2100т/у
12а м/н	Ул. 1\5	43,0/ /6,8	1600
19 м/н	Ул. 2\5	52,0/32,0/9,0	1900
29 м/н	Ул. 2\5	58,0/ /8,0	1660
33 м/н	Ул. 8\9	51,7/ /	1785
84 кв.	ул. 4\5	49,5/28,9/	1750т/у
212 кв.	Ул. 8\9	53,1/32,6/7,1	1750т/у
271 кв.	Эксп. 5\5	50,5/36,8/11,0	1700т/у
20 кв.	Кр. 1\2	61,1/36,6/8,0	1800т/у
22 кв.	Кр. 1\2	58,1/ /7,8	1500
49 кв.	Кр. 2\2	61,0/38,0/9,0	1800т/у
58 кв.	Кр. 2\3	56,2/32,5/5,9	2000
60 кв.	Кр. 1\2	44,0/30,0/6,0	1450
75 кв.	Кр. 1\3	59,1/31,1/11,8	1800т/у
76 кв.	Кр. 2\4	57,0/34,4/7,2	1800
81 кв.	Кр. 4\4	55,2/33,7/9,0	1900
211 кв.	Кр. 2\4	55,8/ /9,0	2050т/у
А кв.	Кр. 2\4	56,5/32,8/9,4	2150
А кв.	Кр. 3\4	55,0/32,3/8,4	2300
Б кв.	Кр. 2\4	56,0/32,0/8,6	2500

3-комнатные

8 м/н	Хр. 4\5	49,0/34,5/5,5	1650
8 м/н	Хр. 5\5	54,0/ /6,0	1700т/у
10 м/н	Хр. 2\5	49,0/ /6,5	1800
11 м/н	хр. 3\5	57,0/37,0/6,0	1750
13 м/н	Хр. 5\5	50,0/ /6,0	1700
15 м/н	Хр. 5\5	49,6/34,8/6,9	1850т/у
93 кв.	Хр. 1\5	58,0/42,0/6,3	1900т/у
95 кв.	Хр. 1\5	58,0/ /6,0	1600
177 кв.	хр. 4\5		1850т/у
205 кв.	хр. 5\5	60,0/38,0/6,0	2000т/у
Л кв.	Хр. 3\5	54,0/34,6/6,5	1500т/у
Китой	Хр. 4\4	58,0/42,0/6,0	1400
6а м/н	Ул. 2\5	65,6/ /10,2	2500т/у
6а м/н	ул. 2\4	74,5/56,0/9,0	2800т/у
7а м/н	Ул. 8\9	63,6/40,7/9,0	2200
7 м/н	Ул. 2\9	64,0/ /9,0	2100
7 м/н	ул. 4\9	63,0/ /9,0	2350т/у
58 кв.	Кр. 1\2	75,0/50,7/9,0	2530т/у
58 кв.	Кр. 2\3	80,1/36,4/28,1	3600
59 кв.	Кр. 2\2	78,3/53,5/9,0	3800
60 кв.	кр. 1\2		1800т/у
74 кв.	Кр. 3\4	72,0/	2579т/у
75 кв.	Кр. 3\3	88,0/ /33,4	4000
76 кв.	Кр. 1\4	77,7/48,2/7,9	2300т/у
80 кв.	Кр. 2\4	73,6/50,8/9,0	3300
81 кв.	Кр. 2\4	73,1/41,7/17,3	2900т/у
89 кв.	Кр. 4\4	78,0/ /9,0	2800
107 кв.	Кр. 2\4	73,0/46,7/6,7	2700т/у
А кв.	Кр. 1\4	77,5/55,9/9,0	2800т/у
А кв.	Кр. 4\4	78,0/53,7/8,8	3100т/у
Б кв.	Кр. 4\4	78,0/ /	3550т/у

4-комнатные

13 м/н	Хр. 1\5	60,0/	1800
15 м/н	хр. 4\5	56,0/	2000
7 м/н	Ул. 4\5	90,2/	5000
7 м/н	Ул. 2\5	88,0/	3000
15 м/н	Эксп. 4\5	74,0/54,0/12,0	2500т/у
18 м/н	ул. 3\5	78,0/ /9,0	3100т/у
29 м/н	Ул. 2\5	82,7/55,2/9,7	3000
55 кв.	Кр. 2\4	95,0/ /9,5	3500т/у
106 кв.	Кр. 4\4	106,4/63,3/10,7	3900

5-комнатные

29 м/н	ул. 4\10	120/93/15	2800

Срочная продажа 4 хр 13 м/н 1/5 1800 (можно под офис)

7 м/н	Эксп. 3\5	69,0/38,0/10,2	2500
7 м/н	Эксп. 5\5	70,0/	2400т/у
10 м/н	Ул. 1\5	66,0/42,0/10,5	2100
15 м/н	Ул. 4\9	62,7/40,1/8,3	2400
15 м/н	Ул. 5\5	64,0/42,0/9,0	2400т/у
17 м/н	Ул. 5\5	58,5/38,0/7,5	2300
17 м/н	Ул. 2\9	64,8/32,0/9,0	3000т/у
18 м/н	Ул. 4\5	64,2/	3100
18 м/н	ул. 4\5	59,3/38,3/7,0	2450т/у
29 м/н	ул. 1\5	61,4/39,1/7,1	1750
29 м/н	Ул. 1\9	61,0/ /9,0	2000т/у
29 м/н	ул. 4\9	78,0/ /12,0	3200

Срочная продажа 4 ул 7 м/н 4/5 5000 (90,2 м, эксклюзивный ремонт)

32 м/н	Ул. 7\7	72,4/43,2/10,5	2400
85 кв.	Эксп. 5\5	69,0/38,0/12,0	2200
219 кв.	Ул. 4\5	62,0/	2500т/у
219 кв.	Ул. 10\10		2000т/у
277 кв.	Ул. 2\5	52,9/ /7,0	1800
278 кв.	Ул. 4\5	64,0/ /9,0	2350т/у
18 кв.	Кр. 1\2	65,7/45,7/7,8	1800т/у
19 кв.	кр. 2\2	59,4/42,7/6,0	2000
19 кв.	кр. 2\3	78,0/	2000
21 кв.	Кр. 2\2	72,5/47,9/7,1	2300т/у
22 кв.	Кр. 1\2	58,1/ /7,8	1500
22 кв.	Кр. 1\2	84,0/56,0/10,0	1800
23 кв.	Кр. 2\2	60,6/43,3/6,1	1950
26 кв.	Кр. 2\2	78,0/	1800
26 кв.	кр. 1\2	83,6/	2300т/у
31 кв.	Кр. 2\2	62,4/	1900
34 кв.	Кр. 1\2	64,0/ /6,7	1600т/у
50 кв.	Кр. 2\2	78,9/50,7/9,8	2300
51 кв.	Кр. 2\2	78,0/52,0/10,0	2500т/у
51 кв.	Кр. 1\2		2200

Срочная продажа 3 ул 7а м/н 8/9 2200

Срочная продажа 3 эксп 85 кв-л 5/5 2200 т/у

Срочно купим 2 ул в 7,7а, 13 м/нах до 5-го этажа

ГОРОД
АГЕНТСТВО НЕДВИЖИМОСТИ

г. Ангарск, 11 м-н, дом 7/7а («Пластина»)

☎ 65-34-34
630-544

Все виды услуг на рынке недвижимости

САМЫЕ ИНТЕРЕСНЫЕ ВАРИАНТЫ ОБМЕНА

Комн 49 кв.+ допл ⇨1хр
Комн.+ допл ⇨1хр=2к
Две смежн. комн. + допл ⇨ 2к
Комн. в общ.+ допл ⇨1к=2к
Комн. в общ.+ допл⇨ комн. 2 хоз
Комн+ комн+ допл ⇨ 2хр=3хр
Две комн.18 кв.+ допл ⇨ 2ул 17м/н
Комн. 21 кв.+гараж ⇨1хр
Комн 23 кв.+3хр ⇨ 2хр+1хр

***

2 эксп 7 м/н+ допл ⇨ 4к=5к
2 эксп 7 м/н⇨1хр+допл
2 хр 91 кв. +допл. ⇨ 3хр 88 кв.
2 хр 91 кв. ⇨ 1хр+ допл
2 хр 93 кв. ⇨ 1хр+ допл
2хр 94 кв.+допл ⇨ 3к 94 кв-л, д.3аб
2хр 95 кв. ⇨ 3ул=4ул 17 м/н.

***

2 ул 6а м/н ⇨ 1ул+допл
2 ул 7 м/н ⇨ 1к+ допл
2 ул 12а м/н ⇨ 1ул+ комн

ПРИВАТИЗАЦИЯ
ИПОТЕКА
РАБОТАЕМ СО ВСЕМИ ВИДАМИ СЕРТИФИКАТОВ

ВЫКУП КВАРТИР
РАСЧЕТ В ТЕЧЕНИЕ ТРЕХ ДНЕЙ
ПОМОЖЕМ
погасить долги
и быстро приватизировать вашу квартиру
Тел.: 635-367.

Комн 50 кв.+ допл ⇨ 2кр/г
Комн 58 кв.+допл⇨ 3к
Комн 86 кв.+ допл ⇨ 1хр=2хр
Комн 120 кв.+допл ⇨ 1хр

***

1эксп 6 м/н+допл ⇨ 2к=3к
1 хр 8 м/н+допл ⇨ 1ул 32 м/н
1 хр 72 кв. 1эт.⇨2хр, 72,82 кв.
1 хр 95 кв. + допл ⇨ 2хр
1хр Михайловка ⇨ комн

***

1 ул 6а м/н+ допл ⇨ 2хр
1 ул 12а м/н + допл ⇨ 2хр
1 ул 17 м/н + допл ⇨ 2ул 17 м/н
1 ул 22 м/н ⇨ 2хр=2ул
1 ул 29 м/н + допл ⇨ 2к
1 ул 30 м/н ⇨ 2хр

2 ул 12а м/н ⇨ 1ул+ 2ул
2 ул 19 м/н+ допл⇨ 3ул=4ул
2 ул 19 м/н ⇨ 1хр+допл
2 ул 22 м/н+ допл⇨4ул
2 ул 22 м/н ⇨1ул+допл
2 ул 33 кв. ⇨ 1ул 33м/н+допл
2 ул 85 кв. ⇨ 1ул 85 кв.
2 ул 178 кв. ⇨ 3ул
2 ул 192 кв. ⇨ 1ул+допл
2 ул 219 кв. ⇨1ул=2хр

***

2 кр/г Б кв. ⇨ 1хр +1хр
2 кр/г Б кв. ⇨ 3ул
2 кр/г 1 кв. +допл ⇨3кр/г
2 кр/г 1 кв. ⇨ 2хр + допл
2 кр/г 8 кв. ⇨ 2хр=1ул+допл

2 кр/г 19кв. ⇨ 1кр/г+допл
2 кр/г 20кв. ⇨ 3 кр/г
2 кр/г 38 кв.+допл ⇨3кр/г=3ул
2 кр/г 50 кв. ⇨ 2 хр +комн
2 кр/г 50 кв. ⇨ 1к+ допл
2 кр/г 51 кв.+ допл ⇨3 кр/г
2 кр/г 55 кв. ⇨2хр =3 хр
2 кр/г 59 кв. ⇨ 2хр + допл
2 кр/г 61 кв. ⇨ 2хр+допл
2 кр/г 73 кв.+ допл ⇨ 2 кр/г не 1эт.
2 кр/г 73 кв. ⇨ 3к
2 кр/г 81 кв.+ допл⇨ 3кр/г
2 кр/г 89 кв. ⇨ 2хр +допл
2кр/г 89 кв.+ допл. ⇨ 3кр/г 89 кв.
2 кр/г 107 кв. + допл⇨ 2ул=2кр/г

***

3 хр Л кв. ⇨ 2 хр + допл
3 хр 6 м/н+допл ⇨2 ул
3 хр 6 м/н+допл ⇨ танхаус
3 эксп 11 м/н ⇨ 3 ташк
3 хр 11 м/н ⇨ 2 ул
3 хр 12 м/н ⇨ 2хр+допл
3 хр 88 кв. ⇨ 2кр/г+комн
3 хр 93 кв. ⇨ 3кр/г 89 кв.
3 хр 93 кв. ⇨ 2хр+допл
3хр 94 кв. ⇨ 2хр + допл
3хр 95 кв. ⇨ 2хр + допл
3 хр 207/210 кв. ⇨ 2хр+допл
3 эксп 278 кв. + допл ⇨ 4ул

***

3 ул 6а м/н ⇨ 2хр+допл
3 ул 6а м/н +допл ⇨ 2ул+1хр
3 ул 6а м/н ⇨ 1к+допл
3 ул 7 м/н ⇨ 1ул+2ул
3 ул 7 м/н ⇨ 1ул+1хр
3 ул 7 м/н⇨ 4 кр/г
3 ул 7а м/н ⇨ 2хр+допл
3 ул 10 м/н ⇨ 2 ул + допл
3 ул 12а м/н ⇨ 1ул=2хр + допл
3 ул 13 м/н⇨ 2хр=1хр+допл
3 ул 17 м/н ⇨1хр=2хр+ допл
3 ул 17 м/н ⇨2ул=3хр+ допл
3 ул 18 м/н ⇨ 2к + допл
3 ул 19 м/н ⇨ 2хр+допл

3 ул 29 м/н ⇨ 2хр=1хр+допл
3 ул 32 м/н ⇨ 2 ул + допл
3 ул 32 м/н ⇨ 3ул=4 ул
3 ул 85 кв.+допл ⇨ 3 ул 19,22м/н
3ул 95б кв. ⇨ 3 хр+допл
3 ул 95 кв. ⇨2к + допл
3 ул 278 кв ⇨ 1 хр+комн+комн
3 ул 219 кв. ⇨ 2кр+допл
3 ул 278 кв ⇨ 3ул 29 м/н, 2эт.

***

3 кр/г А кв. ⇨1 к+ допл
3 кр/г А кв. ⇨ 2ул + 1хр
3 кр/г Б кв. ⇨ 2ул=2кр/г
3 кр/г 1 кв. ⇨ 2к+2к

3 кр/г 106 кв. ⇨ 2к+допл
3 кр/г 107 кв. ⇨ 2кр/г+допл
3 кр/г 120 кв. ⇨ 2р/г, 2хр+допл
3 кр/г 211 кв. ⇨2 кр/г А,Б,211 кв.

***

4 хр 8 м/н ⇨ 2хр + допл
4 эксп 11м/н ⇨ 2хр +допл
4 хр 13 м/н ⇨ 1хр+комн
4 хр 13 м/н ⇨ 2хр+допл
4 хр 95 кв. ⇨ 2хр=2кр/г + допл
4 хр 207/210 кв. ⇨2хр+допл

***

4 ул 7 м/н ⇨ 3ул+допл
4 ул 10 м/н ⇨ 2к+1хр+допл

СРОЧНАЯ ПРОДАЖА

- Комн 51 кв. 2/2 530т/у
- 2 хр 189 кв. 5/5 1450
- 2хр 6 м/н 3/5 1550т/у
- 2 кр/г 19 кв. 3/3 1600
- 2 ул 7 м/н 1/5 2100т/у

У НАС ЕСТЬ ЖЕЛАЮЩИЕ ПРИОБРЕСТИ

- 1 кр/г 73-107кв., 2,3эт.
- 1хр до 1100
- 2 хр 11,12,13 м/н, кв-л
- 2кр/г=3кр/г с хор.рем.
- 3ул в кв-ле до 2300

3 кр/г 19 кв. ⇨2к=1к+допл.
3 кр/г 22 кв. ⇨ 2к+допл
3 кр/г 33кв. ⇨ 2к+комн+комн
3 кр/г 34 кв. ⇨ 2к + допл
3 кр/г 35 кв. ⇨ 2хр + допл
3 кр/г 37 кв. ⇨ 2кр/г 2 эт.
3 кр/г 38 кв. ⇨ 2кр/г + допл
3 кр/г 49 кв. ⇨ 2кр/г + допл
3 кр/г 50 кв.+допл. ⇨ 3 кр/г
3 кр/г 53 кв. ⇨ 3 кр/г
3 кр/г 58 кв. ⇨ 2 кр/г + допл
3 кр/г 61 кв. ⇨2кр/г=1ул+допл
3 кр/г 61 кв. ⇨1 хр+1хр
3 кр/г 73 кв.⇨ 2ул +допл
3 кр/г 74 кв. ⇨ 2кр/г+допл
3 кр/г 75 кв. ⇨ 3кр/г+гараж
3 кр/г 76 кв. ⇨ 2к +допл
3 кр/г 76 кв. ⇨ 3ул+допл
3 кр/г 81 кв.⇨1к=2к+допл
3 кр/г 89 кв. ⇨2кр/г 89 кв-л+допл

4 ул 12а м/н ⇨ 2ул,12а м/н+допл
4 ул 15 м/н ⇨ 1хр+ 2хр + допл
4 ул 17 м/н ⇨ 3хр +допл
4 ул 18 м/н⇨ 1 ул= 2хр+допл
4 ул 19 м/н ⇨ 2ул+допл
4 ул 32 м/н ⇨ 1ул+допл
4 ул 92/93 кв. ⇨ три 1хр
4 ул 96 кв. ⇨ 2хр+1хр+1хр
4 ул 212 кв. ⇨ 2хр, кв-л+допл

***

4 кр/г 19 кв. ⇨ 1к+допл
4 кр/г 20 кв. ⇨ 3 кр/г +допл
4 кр/г 73 кв. ⇨ 2к+2к
4 кр/г 74 кв. ⇨ дом
4 кр/г 101 кв. ⇨ 2 кр/г+ 1хр+допл
4 кр/г 120 кв. ⇨ 2 кр/г+допл

***

5 ул 29 м/н ⇨ 3хр +допл

Реклама

ПРОСПЕКТ
агентство недвижимости

Наш офис по адресу:
г.Ангарск, 7мкр., д.1 (ул.Коминтерна)
т. 65-31-81, 650-945, 63-20-20, 89025682020.

г.Ангарск, 86кв-л, д.8 (напротив ЗАГС)
т. 53-27-82, 686-331, 89016416331.

Наш сайт: www.prospekt38.ru.

Все операции с недвижимостью. Займы под залог недвижимости и авто.

КУПИМ 1, 2Х - КОМНАТНЫЕ КВАРТИРЫ
- 1ул. 6,7,8,13 мкр. до 1300 000
- 2,3ул. 17,18,19 мкр. до 2100 000
- 2хр. 10,11,12,15 мкр. до 1550 000
- 2хр. в 93кв. д.1,2,3,4,5,6 СРОЧНО

Комнаты

Комн.	26кв.	2/2	--/20/--	650т/у
Комн.	61кв.	1/2	--/22,3/--	700т/у
Комн.	88кв.	3/4	--/12,6/--	420

1-комнатные

1хр.	8мкр.	1/5	31/17/7	1250т/у
1хр.	15мкр.	3/5	31,6/18/7	1250
1хр.	72кв..	1/4	30,5/18/6	1200
1хр.	88кв.	1/4	30/19/6	1250т/у
1хр.	93кв.	1/5	31/18/6	1100
1хр.	189кв.	5/5	31/17/6	1200
1ул.	6а мкр.	1/9	32/13/6	1150
1ул.	6мкр.	1/9	35/19/9	1300
1ул.	12а мкр.	1/5	32,4/16,6/8	1300
1ул.	17а мкр.	4/5	35/18/7	1400т/у
1ул.	18мкр.	4/5	33,4/17/8,6	1450
1ул.	22мкр.	3/5	35/18/7,5	1500
1ул.	29мкр.	1/9	39/18/10	1400

СРОЧНАЯ ПРОДАЖА КВАРТИР!
- 2хр., 11мкр., 2эт., 1700
- 2ул., 18мкр., 3эт., 2000

ВЫКУП КОМНАТ, КВАРТИР
Т.: 89041316823

2-комнатные

2хр.	13мкр.	4/5	45/30/6	1550
2хр.	82кв.	2/5	42/26/6	1720т/у
2хр.	84кв.	3/5	45/29/6	1600
2хр.	93кв.	1/5	41/30/6	1400
2хр.	93кв.	1/5	45/30/6	1350т/у
2хр.	94кв.	4/5	45/30/6	1650т/у
2хр.	178кв.	1/5	45/30/6	1600

ЗАЁМ
под залог недвижимости, гаражей и авто
Выкуп авто, помощь в выборе авто
т. 89041316823

2хр.	277кв.	3/5	41/26/6,5	1530
2эксп.	6мкр.	2/5	46,2/30/7	1800
2ул.	7мкр.	1/5	53/31/8	1800
2ул.	9мкр.	1/5	51/32/806	1600
2ул.	18мкр.	3/5	54/31/9	2000
2эксп.	19мкр.	5/5	43,9/28/6	1600
2ул.	19мкр.	3/5	50/--/9	2000
2ул.	29мкр.	7/9	52,4/30,1/7	2800евро
2ул.	29мкр.	8/9	51,3/29/12	1800
2ул.	30мкр.	2/6	57/37/16,6	2800т/у
2ул.	32мкр.	2/5	55/29,7/9	2200т/у
2ул.	84кв.	6/10	50/28/9	1850
2ул.	84кв.	1/5	49/29/8,4	1850т/у
2ул.	271кв	1,2/2	54/26/7	2500
2кр.	21кв.	3/3	58/40/11	1800
2кр.	55кв.	1/3	57/--/10,5	2200
2кр.	73кв.	2/4	60/41/9	2500

3-комнатные

3хр.	6мкр.	4/5	49,1/34,7/6	1750т/у
3хр.	8мкр.	1/5	58,3/--/6	1700
3хр.	85кв.	1/5	55/34/7	1500
3хр.	92/93кв.	5/5	55,5/35/6	1900т/у
3хр.	94кв.	1/5	59/42/6	1650
3хр.	177кв.	1/5	58/35/6	1700
3ул.	6а мкр.	3/4	70/48/10	2400

СРОЧНАЯ ПРОДАЖА
Земельный участок
10 соток п. Балаганск 400 т.р.

ПРОДАЖА КОМНАТ НА ПОДСЕЛЕНИИ
- 49кв. на 3 хоз.,18м2-580т/у
- 61кв. на3хоз.,22,3м2-700т/у

3ул.	7мкр.	1/5	64,3/42,3/8,5	2300
3ул.	7мкр.	1/5	68,4/48/10	2000
3ул.	12а мкр.	7/9	64/41/8,4	2600
3ул.	17мкр.	1/4	68/47,6/9	2500
3ул.	18мкр.	9/9	62,3/40/8,4	2600
3ул.	29мкр.	7/10	67,5/--/8,2	2300т/у
3ул.	32мкр.	9/10	68/44/9	3200
3ул.	32мкр.	8/10	62/40/8,2	2100

Продам ДАЧУ
с зимним проживанием СНТ «Садовод»
272кв. - 2100 000
т.: 53-27-82, 8-901-64-16-331

3ул.	92/93кв.	1/5	65/36/10	2100т/у
3ул.	177кв.	4/5	64/42/8,5	2800

4- и 5-комнатные

4ул.	84кв.	9/9	73,5/45,7/7,9	2600
4ул.	19мкр.	1/9	77,6/55,4/7,6	2350
5ул.	29мкр.	5/10	123/95/9	3150т/у

ТРЕБУЕТСЯ
офис-менеджер

Реклама

www.garant38.ru
гарант
агентство недвижимости
Тел.: 632-400, 68-63-52, 56-02-18
сот. тел. 8-902-5-682-400,
8-901-6-416-352
garantangarsk@mail.ru
г. Ангарск, 85 кв-л, дом 13
(остановка "Ворошилова")

ИПОТЕКА, ДАРЕНИЕ, ВСЕ ОПЕРАЦИИ С НЕДВИЖИМОСТЬЮ, ОБМЕН АНГАРСК-ИРКУТСК-УСОЛЬЕ, РАБОТАЕМ СО ВСЕМИ ВИДАМИ СЕРТИФИКАТОВ, КОММЕРЧЕСКАЯ НЕДВИЖИМОСТЬ

КОМНАТЫ

86кв.	хр.	2/5	17	550
86кв.	хр.	3/5	10	480 еврорем.
18кв.	кр.	2/2	14	550
31кв	кр.	1/2	15	590
51кв.	кр.	2/2	20,7	670
49кв.	кр.	1/5	15,1	530
78 кв.	кр.	2/4	14	580

1-КОМНАТНЫЕ

8мкр.	хр.	1/5	31/18/7	1250
94кв.	хр.	1/5	30/17/6	1250 под офис
178кв.	хр.	2/5	30/17/6	1200
15мкр.	хр.	3/5	31/17/6	1250
6амкр	ул.	3/5	30/18/9	1300
6а мкр.	ул.	2/5	33/17/9	1300
7амкр.	ул.	5/5	33/17/8,7	1360
10мкр.	ул.	5/5	34/17,4/9	1350
278кв.	ул	4/5	33/18/9	1300
29мкр.	ул.	6/9	37/18/10	1550
30мкр.	ул.	1/2	45,7 студия	1580
76кв.	кр.	4/4	41/17,8/8	1400

2-КОМНАТНЫЕ

84 кв.	хр.	3/5	44/30/6,0	1400
91кв.	хр.	2/5	45/28/6	1500
91кв.	хр.	3/5	45/29/6	1400
13мкр.	хр.	1/5	45/30/6	1450
13мкр.	хр.	2/5	45/28/6	1400
15мкр.	хр.	1/5	45/30/6	1400
92кв.	хр.	4/5	45/28/6	1500
15мкр.	ул.	9/9	54/33/7,5	1900
15мкр.	ул.	4/5	52/31/9	2000
15мкр.	ул.	5/9	51/33/7,5	1800
19мкр.	ул.	3/5	52/31/8,7	2000
2кв.	кр.	1/2	47/28/6,5	1400
73кв.	кр	2/4	60/36/9	2500
80кв.	кр.	4/4	57/32/8	2000
81кв.	крг.	4/4	55/32/9	1900
106кв	кр.	3/4	61/33/8	2100

3-КОМНАТНЫЕ

6мкр.	хр.	4/5	50/34/6	1700
8мкр.	хр.	1/5	58/37/9	1570
8мкр.	хр.	2/5	60/40/8	1800
85а кв.	ул.	1/5	64/38/9	2000
85кв.	ул.	5/5	68/39/10,5	2100
6амкр.	ул.	4/5	66/36/10	2500еврорем.

ВЫКУП КВАРТИР, т. 632-400, 8901-641-63-52

ЗАЙМ ПОД ЗАЛОГ НЕДВИЖИМОСТИ
тел.: 686-352, 632-400

6амкр.	Ул.	2/5	75/56/10	2800
7амкр.	ул.	8/9	63/40/9	2200
7мкр.	ул.	5/5	68/45/9	2100
9мкр.	ул.	7/9	68/45/9	2000
17мкр.	ул.	4/5	57/38/9	2200
29мкр.	ул.	1/9	60/34/9	1750
33мкр.	ул.	2/5	69/48/9	2750
19мкр.	ул.	7/9	63/40/8,4	2250
95кв.	ул.	2/5	70/50/9	2200
98кв.	ул.	1/2	103/61,8/13	4450
212кв.	ул.	3/9	63/40/8,5	2200
47кв.	крг.	3/3	80/52/9,2	2600 евроремонт

4-КОМНАТНЫЕ

94кв.	хр.	3/5	58/37/6,5	1850
19мкр.	ул.	1/9	78/53/6	5500 под офис
7мкр.	ул.	4/5	100/75/25	5000
6амкр.	ул.	1/9	78/53/8,1	3000

5 КОМНАТНАЯ

29 мкр.	ул.	5/10	123/96/9	3150

- ДОМ, п.Кирова, 1/1, 40м^2, 14соток 1700
- ДОМ, 6а, 3/3, 168м^2 5000
черн.отделка, кирпич, варианты обмена
- 2 крг. под офис, 106 квартал, 1/4, 53м^2, 2300

СРОЧНО КУПИМ

2хр.	под офис в квартале, 94 до 1500
1хр.	в центре, в квартале до 1200
2хр.	в центре и микрорайонах до 1600
3, 4 хр	в любом районе до 1900
3 ул.	в 6,6а мкр 17,18,19,32,33
3крг.	в 75,76 квартал.
1ул	в 17,18,19 все этажи
2 комн.	с гаражем в 30 мкр.

СРОЧНО СНИМЕМ КВАРТИРУ, КОМНАТУ

Земельный участок, п. Мегет
17 соток 900 т.р.
215 кв. 4,5 сотки 900 т.р.
Сдам под офис 17 мкр. 90 кв.м. 50 т.р.
Сдам склад 360 м^2
район полимеров 30000р.

Большой выбор недвижимости на нашем сайте garant38.ru

ТАЛАНТ

"Купальные" умения

Интересный, талантливый и мастеровитый человек живёт в нашем городе. Александра Даниловича КУПАЛЬНОГО многие земляки называют «ангарским самоделкиным».

Ещё в юношеские годы у Саши зародился талант и умение мастерить всё своими руками. Начинал молодой парень с ремонта и реставрации швейных машинок, телевизоров, радиоприёмников и другой бытовой техники. Когда в гараже «кулибина» появились повидавшие на своём веку старенькие мотоциклы и автомобили, Александр решил заняться и ими, вдохнув в железяки вторую жизнь. Александр Данилович заядлый охотник и путешественник. Для дальних походов и рейдов ему край, как понадобился вездеход. Сев за чертежи и порывшись в закромах гаража, КУПАЛЬНЫЙ за 9 месяцев соорудил своими руками настоящий шестиколёсный механический болотоход. Чуть позже друзья привезли мастеру-реставратору неходовые советские и германские мотоциклы. И с этой задачей Александр Данилович справился блестяще. Теперь в его боксе для всеобщего обозрения есть двухместный СССР-овский одиночный «ИЖ», сделанный в 1960 году, и супер-раритетный немецкий «БМВ», выпуска 1933 года. Вполне возможно, что на этой двухколёсной машине передвигались солдаты гитлеровского вермахта в годы Второй мировой войны. Все мотоциклы у КУПАЛЬНОГО заводятся и на ходу. Год назад Александру звонили из немецкого города Дюссельдорфа, где успешно работает и развивается музей боевой техники. Сибиряка просили отдать мотоцикл в экспозицию выставки, но наш земляк отказался. Александр Данилович хочет, чтобы раритеты, сделанные его руками, остались на долгую память потомкам и соотечественникам. КУПАЛЬНЫЙ надеется, что его двигающиеся машины и механизмы когда-нибудь займут место в Музее истории города Ангарска.

Евгений КОНСТАНТИНОВ,
на фото автора: А.Д. КУПАЛЬНЫЙ и его раритеты

Реклама

«ВНИМАНИЕ! НЕФТЕПРОВОД!»

По территории Ангарского района Иркутской области проходят подземные магистральные нефтепроводы «Омск-Иркутск» и «Красноярск-Иркутск». Эксплуатируемые линейным эксплуатационным участком Иркутского районного нефтепроводного управления (ИРНУ), они являются сложным техническим сооружением, работающим под высоким давлением. В состав магистральных нефтепроводов входят непосредственно трубопровод, включая отводы, резервные нитки, задвижки высокого давления, контрольно-измерительные колонки, станции катодной и дренажной защиты, протекторная защита, будки ПКУ, НУП и другое важное для эксплуатации нефтепроводов оборудование. Трасса нефтепровода обозначена указателями «Осторожно, нефтепровод!», на пересечении с автомобильными дорогами - П-образными знаками с указателем «Осторожно, нефтепровод!» и дорожными знаками, запрещающими остановку в охранной зоне нефтепроводов.

Магистральные нефтепроводы с входящим в состав оборудованием являются объектами повышенной опасности, повреждение которых ставит под угрозу безопасность населения, может привести к возникновению пожаров, загрязнению рек и окружающей среды. Согласно Правилам охраны магистральных нефтепроводов, утвержденным постановлением Госгортехнадзора РФ от 22.04.1922 года № 9, для исключения возможности повреждения трубопроводов (при любом виде их прокладки) устанавливаются охранные зоны: вдоль трасс многониточных трубопроводов, транспортирующих нефть - в виде участка земли, ограниченного условными линиями, проходящими в 25 метрах от осей крайних трубопроводов.

В охранных зонах трубопроводов запрещается производить всякого рода действия, могущие нарушить нормальную эксплуатацию трубопроводов либо привести к их повреждению, в частности:

а) перемещать, засыпать и ломать опознавательные и сигнальные знаки, контрольно-измерительные пункты;

б) открывать люки, калитки и двери необслуживаемых усилительных пунктов кабельной связи, ограждений узлов линейной арматуры, станций катодной и дренажной защиты, линейных и смотровых колодцев и других линейных устройств, открывать и закрывать краны и задвижки, отключать или включать средства связи, энергоснабжения и телемеханики трубопроводов;

в) устраивать всякого рода свалки, выливать растворы кислот, солей и щелочей;

г) разрушать берегоукрепительные сооружения, водопропускные устройства, земляные и иные сооружения (устройства), предохраняющие трубопроводы от разрушения, а прилегающую территорию и окружающую местность – от аварийного разлива транспортируемой продукции;

д) бросать якоря, проходить с отданными якорями, цепями, лотами, волокушами и тралами, производить дноуглубительные и землечерпальные работы;

е) разводить огонь и размещать какие-либо открытые или закрытые источники огня.

В охранных зонах трубопроводов без письменного разрешения предприятий трубопроводного транспорта запрещается:

а) строить коллективные сады с жилыми домами, устраивать массовые спортивные соревнования, соревнования с участием зрителей, купания, массовый отдых людей, любительское рыболовство, расположение временных полевых жилищ и станов любого назначения, загоны для скота;

б) высаживать деревья и кустарники всех видов, складировать корма, удобрения, материалы, сено и солому, располагать коновязи, содержать скот, выделять рыбопромысловые участки, производить добычу рыбы, а также водных животных и растений, устраивать водопои, производить колку и заготовку льда;

в) сооружать проезды и переезды через трассы трубопроводов, устраивать стоянки автомобильного транспорта, тракторов и механизмов, размещать сады и огороды;

г) производить мелиоративные земляные работы, сооружать оросительные и осушительные системы;

д) производить всякого рода открытые и подземные, горные, строительные, монтажные и взрывные работы, планировку грунта.

Письменное разрешение на производство взрывных работ в охранных зонах трубопроводов выдается только после представления предприятием, производящим эти работы, соответствующих материалов, предусмотренных действующими Едиными правилами безопасности при взрывных работах;

е) производить геолого-съемочные, геолого-разведочные, поисковые, геодезические и другие изыскательские работы, связанные с устройством скважин, шурфов и взятием проб грунта (кроме почвенных образцов).

В случае необходимости для получения разрешения на производство работ в охранной зоне магистрального нефтепровода необходимо обратиться в Иркутское районное нефтепроводное управление по адресу: **665832, Иркутская область г. Ангарск, 7 м-н , дом 2, телефон/факс приемной: (8-3955) 50-82-48, телефон отдела эксплуатации ИРНУ: (8-3955) 50-82-46.**

В случае обнаружения выхода нефти из нефтепровода или работ в охранной зоне нефтепроводов сообщите диспетчеру ИРНУ в г. Ангарске по телефону: **(8-3955) 50-82-24 (круглосуточно).**

ОАО «АНГАРСКОЕ УПРАВЛЕНИЕ СТРОИТЕЛЬСТВА»

АУС

ПРОДАЕТ

- квартиры элитного и экономкласса в 32 микрорайоне г.Ангарска
- гаражные боксы в подземном гараже в 32 микрорайоне города Ангарска
- административные, производственные здания площадью от 727 кв.м. до 3771,3 кв.м.,
- базу светлых нефтепродуктов (склады, цистерны, ж/д пути) площадью 53254 кв.м.,
- опалубочный цех площадью 7777,5 кв.м.,
- столярный цех площадью 14 060,7 кв.м.
- строящиеся нежилые здания, помещения в 32 микрорайоне г.Ангарска
- строящийся магазин на перекрестке ул.Алешина и ул.Космонавтов г.Ангарска
- автозаправочную станцию по ул.К.Маркса г.Ангарска
- производственный комплекс "Усольский кирпичный завод" площадью – 10000 кв.м.
- земельные участки на заливе Большой Калей
- объекты незавершенного строительства - нежилые здания в 12а, 7, 33 микрорайонах города Ангарска

СДАЕТ В АРЕНДУ:

- помещения под офисы в центре города Ангарска,
- производственные, складские помещения,
- стояночные места на теплых стоянках.

Телефоны: 684-575; 697-327; 697-038; 89027684575. Адрес: Ангарск, 7а м-н, здание ОАО «АУС», каб. 210-212.

Двусторонняя МОЙКА КОВРОВ
100 руб/кв.м.
Услуга «забрать-доставить» - 120 р.
Мр-н «Северный», Тимирязева, 16
Т.: 8-9025-147-637, 637-637.

Банный комплекс «КАМЕЛОТ»
т.: 680-200
САУНА - 400 руб.
БАНЯ - 600 руб.
ЭКСКЛЮЗИВ! Сауна „ИНДИЯ" парилка на дровах 900 руб.

ОКНА ЛИТ
68-77-69
8-983-40-77-999
13 мкр., маг. "Октябрьский", 2 этаж
- ПЛАСТИКОВЫЕ ОКНА
- ДВЕРИ ИЗ АЛЮМИНИЯ
- ЛОДЖИИ AI, ПВХ
- БАЛКОНЫ (ОСТЕКЛЕНИЕ, ОТДЕЛКА САЙДИНГОМ, СТЕНОВЫМИ ПАНЕЛЯМИ)
- ЖАЛЮЗИ
- РОЛЬСТАВНИ
АКЦИЯ!!! ОКНО ЗА 8.000 руб.
ВСЕМ СКИДКИ, ПОДАРКИ!
REHAU WINTECH
ЗАМЕРЫ БЕСПЛАТНО!!! БЕСПРОЦЕНТНАЯ РАССРОЧКА ПЛАТЕЖА!!!

АСЦ "Байкал-Сервис"
РЕМОНТ СТИРАЛЬНЫХ АВТОМАТОВ
печей, холодильников
Подключение техники
680-737, 651-430.

ДВЕРИ
Импортные, входные
ОТДЕЛКА ВНУТРЕННИХ ОТКОСОВ
База «Сатурн», ЦСМ, 6 зал, пав. 13а.
Тел.: 89086544679, 514-596.

Светлый Дом
Лучшая цена на окна ПВХ
ОКНА от 7000 руб.
ЛОДЖИИ
БАЛКОНЫ
ВИТРАЖИ
КРЫШИ
12а мр-н, дом 2, т.: 63-88-28, 68-38-32

Приглашаем на бесплатное протезирование граждан, имеющих льготу
Адрес: 82 кв-л, д.7, офис 63, т.: 52-10-57, работаем без выходных

ТЕПЛЫЕ ОКНА
ОКНА ЛОДЖИИ
7400 руб.
все включено
74 кв-л, дом 7 (вход с ул. Горького), 630-507, 630-607, 52-15-14.

Уважаемые покупатели!
23 декабря в 13 часов магазин «Щеголь» проводит
«НОВОГОДНЮЮ ЛОТЕРЕЮ»
Каждый покупатель, сделавший с 8 ноября по 22 декабря покупку на сумму свыше 1000 руб, становиться участником розыгрыша призов:
ХОЛОДИЛЬНИК, СТИРАЛЬНАЯ МАШИНА, ФОТОАППАРАТ, ТЕЛЕВИЗОР, УТЮГ, МИКРОВОЛНОВАЯ ПЕЧЬ, МОБИЛЬНЫЙ ТЕЛЕФОН, СЕРТИФИКАТЫ НА ЮВЕЛИРНЫЕ УКРАШЕНИЯ
и еще много полезных и приятных вещей!
Second hand „Щеголь"
Адрес: 211 кв-л, дом 2 (напротив м-на «Бригантина»)
тел.: 54-89-54

РЕМОНТ ЧУГУННЫХ ВАНН
- «ВАННА в ВАННУ» - 6500 руб.
- НАЛИВНОЙ СТАКРИЛ - 3800 руб.
- ЭМАЛИРОВКА - 2200 руб.
Опыт работы 19 лет!
Заключаем договоры на дому
Рынок ДСК, 2 эт., каб. 262. Тел.: 630-800.

Требуется
СИТЕМНЫЙ АДМИНИСТРАТОР + 1С
Знание сетевого оборудования, администрирование баз данных, локальных и глобальных сетей.
Тел.: 8-904-111-11-11, 8-904-148-88-88, 8-950-072-55-55.

ЦЕНТР реставрации ванн 63-00-90

Для работы в городах Иркутской области требуются
СТРОИТЕЛИ, ГРУЗЧИКИ, ОПЕРАТОРЫ 1С, ПОВАРА, КУХ.РАБОТНИКИ, ТОРГОВЫЕ ПРЕДСТАВИТЕЛИ.
З/п 15-30 тыс. руб. + бесплатное питание, общежитие, без в/п.
Тел.: 8-904-111-11-11, 8-904-148-88-88, 8-950-072-55-55.

Для работы в городах Иркутской области требуются
ВОДИТЕЛИ
с категорией «С» с опытом работы на КАМАЗе.
З/п 24-30 тыс. руб. + бесплатное питание, общежитие, без в/п.
Тел.: 8-904-111-11-11, 8-904-148-88-88, 8-950-072-55-55.

СТОМАТОЛОГИЧЕСКИЕ УСЛУГИ для взрослых и детей
Полный спектр услуг по терапевтическому, ортопедическому и хирургическому лечению зубов
Материалы из Японии, Германии, США
Художественная реставрация зубов
Исправление прикуса в любом возрасте
Металлокерамика, безметалловая керамика
Работаем в КРЕДИТ
Предъявителю купона скидка на лечение 10%
Адрес: 82 кв-л, д.7, офис 63, т.: 52-10-57, работаем без выходных
Лиц. № ЛО-38-01-000241 от 23.04.2009г.

Метрологическая лаборатория ОАО «АУС»
выполняет работы по ремонту и поверке измерительных приборов.
Манометры показывающие избыточное давление всех типов (0,6-60) МПа
Вольтметры, амперметры, ваттметры однофазные постоянного тока
КЛЕЩИ ТОКОИЗМЕРИТЕЛЬНЫЕ ОММЕТРЫ, МЕГАОММЕТРЫ
СЧЕТЧИКИ ЭЛ. ЭНЕРГИИ ТРЕХФАЗНЫЕ
ТРАНСФОРМАТОРЫ ТОКА ИЗМЕРИТЕЛЬНЫЕ
Телефон для справок: 69-85-58.

Требуются
ОТВЕТСТВЕННЫЕ ТРУДОЛЮБИВЫЕ ТРИ СОТРУДНИКА
Доход 18-36 т.р.
Тел.: 8914-936-12-90.

Установка и обслуживание спутникового телевидения
ТРИКОЛОР ТВ
Более 50 каналов за 600 рублей в год
Телефон: 68-39-39
Только в октябре! Антенна в подарок!
Новинка! «Триколор ТВ Full HD»

Сделано в Монголии, 100% шерсть.
- ДЖЕМПЕРЫ
- ЖИЛЕТЫ
- ПОЯСА
- НАКОЛЕННИКИ
- НОСКИ
- СПАЛЬНИКИ
- ОДЕЯЛА
- ШЛЕПКИ
- ТАПОЧКИ
ИЗ КОЖИ: РЕМНИ, ПОЯСА, САПОГИ, КОШЕЛЬКИ
- ДСК «Шанхайка», зал 1, пав. 17, 71, 80, зал 3, каб. 89.
Тел.: 514-596, 89086544679.

БИО+ВЕТ
ВЕТЕРИНАРНАЯ КЛИНИКА
КРУГЛОСУТОЧНО
○ Диагностика ○ Лечение ○ Операции
○ Ветеринарные препараты ○ Гель двойного действия ○ Выезд на дом ○ Услуги ортодонта
г. Ангарск, кв-л 107, дом 4 «а»
р.т.: 52-72-32, д.т.: 50-10-88, 53-53-48

Рекламный отдел газеты ПОДРОБНОСТИ
Тел.: 697-300, 697-994.

РАЗМЕСТИТЬ ОБЪЯВЛЕНИЯ В ГАЗЕТЕ «ПОДРОБНОСТИ» ЛЕГКО И ПРОСТО - ЗВОНИ с мобильного БВК 7770 (звонок бесплатный). 630-770
Реклама

ОБЪЯВЛЕНИЯ

УСЛУГИ

• Ремонт мебели. Тел.: 639-383.

ПРОДАМ

Автомобили:

• Грузовик ГАЗ 33073, пробег 50 тыс.км., в хорошем состоянии. Тел.: 54-50-82.

Гаражи:

• Капгараж в а/к «Мотор-1» размер 3,5 на 9 м., свет, тепло, охрана, подвал, внутри отличная отделка. Тел.: 638-004 и 8902-514-8004.

• Гараж в ГСК «Турист» 6*4, тепло тел. 52-68-93, 8964-806-50-42

• Капгараж в ГСК «Восход» напротив 18 мр-на, на 2 а/м, свет, тепло, яма, подвал. Тел.: 8924-620-2091 и 8950-119-1396.

• Капгараж в ГСК «Фара» в р-не онкологии, размер 6 на 7 м., высокие ворота, тех. этаж, тепло, 2 подвала. Тел.: 8924-620-2091 и 8950-119-1396.

АРЕНДА

• Сниму в аренду квартиру в любом районе Ангарска. Тел.: 8950-077-9149.

• **Сдается гараж 6*2,9 а/к «Стартер» (напротив «Шанхайки»). Тел.: 8914-906-53-21.**

РАБОТА

• Требуются: сварщики-монтажники по изготовлению, монтажу легких металлоконструкций, монтажники вентиляции, мастера, работники по общестроительным работам. Тел.: 8-924-623-64-14.

• Работа, подработка. Офис. Гибкий график. Доход растущий. Тел.: 8-904-120-90-52.

• Работа в офисе. Хочешь иметь хороший доход? Тел.: 8-950-082-21-84.

• Есть работа для энергичных людей старше 30 лет, 28-48 тыс.руб. Тел.: 8-902-173-62-03.

• В новый офис руководителю срочно требуется специалист по отбору кадров. Лично обучу. 15-25 тыс.руб. Тел.: 8-902-1-725-507.

• Нужен помощник, мужчина, от 45 лет, без в/п, с опытом руководящей работы. Тел.: 8-914-876-36-16.

• Требуется водитель-экспедитор с л/а 1,5-2 т. (термобудка), з/п на испытательном сроке 25.000 + бензин. Тел.: (3952)486854, 8-901-66-744-22.

• Требуется грузчик, з/п на испытательном сроке 13.000. Тел.: (3952)486854, 8-901-66-74-441.

• Требуются с 31.12.12 по 02.01.13 официантки, кухработницы, уборщицы, помощники тамады. Конкурсный отбор. Девушки с 16 до 21 г., без вредных привычек. З/п 20-25 т.р. Тел.: 68-88-88, 8904-111-11-11, 8950-072-55-55.

Санаторий-профилакторий
«Жемчужина»
Реклама
Желаете поправить свое здоровье и отдохнуть от повседневных дел?
Тогда добро пожаловать в санаторий-профилакторий «Жемчужина!
Мы предложим вам:
Индивидуальные лечебные программы для всех возрастных групп
Комфортное размещение в номерах
Культурную программу
Питание согласно вашей диете
Приобретая путевку, услуги бассейна для вас бесплатны!
Отдыхайте с удовольствием!
Наши телефоны: 697-243, 697-235, 697-118.

АУС
Ты достоин лучшего!
Квартиры в новом кирпичном доме
от ОАО "Ангарское управление строительства"
Тел.: 8(3955) 684-575, 697-038,
8-902-768-45-75

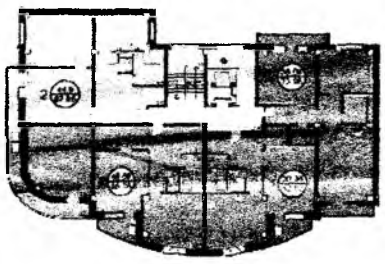

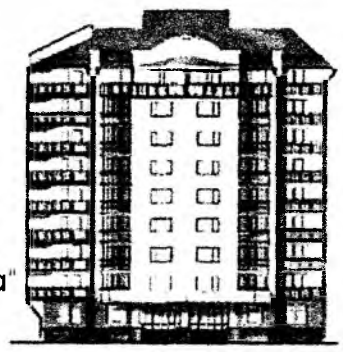

ОАО «Ангарское управление строительства»
РЕАЛИЗУЕТ
КИРПИЧ
ПОЛНОТЕЛЫЙ
Контактные телефоны:
(3955) 697-780, 69-56-70
(каб. №92, ДСК «Шанхайка»),
факс: 69-77-87
e-mail: uptkaus@list.ru

ОАО «АНГАРСКОЕ УПРАВЛЕНИЕ СТРОИТЕЛЬСТВА» ПРИГЛАШАЕТ НА РАБОТУ:

ОАО "АУС". Тел.: 697-168.

· Инженер (промышленное и гражданское строительство)
· Дефектоскопист

КЖБИ. Тел.: 69-83-41.

· Контролер бетонных и ж/б изделий и конструкций
· Формовщик железобетонных изделий и конструкций
· Дозировщик компонентов бетонной смеси
· Электрогазосварщик
· Слесарь по ремонту и обслуживанию перегрузочных машин
· Электромонтер по ремонту и обслуживанию электрооборудования
· Электромонтер по ремонту и обслуживанию электрооборудования (ГПМ)
· Машинист крана (мостового, башенного)
· Машинист бульдозера
· Машинист экскаватора

Трест «Жилстрой». Тел.: 69-57-47, 69-71-69.

• Геодезист

СМУ-2. Тел.: 69-71-26.

• Электросварщик ручной сварки
• Электромонтер по ремонту и обслуживанию эл. оборудования
• Плотник-бетонщик
• Монтажник по монтажу стальных и железобетонных конструкций
• Каменщик

СМУ-2 в пгт Листвянка, на территории санатория "Байкал". Тел.: 69-71-26.

• Электросварщик ручной сварки
• Плотник-бетонщик
• Монтажник по монтажу стальных и железобетонных конструкций
• Каменщик

ДОК. Тел.: 69-72-25.

• Электромонтер по ремонту и обслуживанию электрооборудования

УАТ. Тел.: 69-89-40.

• Водитель категории B, C, D, E

Трест «Промстрой». Тел.: 69-77-61.

• Монтажник по монтажу стальных и железобетонных конструкций
• Электромонтер по ремонту и обслуживанию эл. оборудования
• Каменщик
• Плотник

УСМР. Тел.: 69-65-47.

• Электросварщик ручной сварки
• Инженер-геодезист
• Машинист экскаватора
• Машинист бульдозера
• Машинист катка
• Машинист башенных кранов
• Слесарь по ремонту СДМ

ЭЭС. Тел.: 69-70-07.

• Ведущий инженер участка сетей и подстанций
• Ведущий теплотехник
• Электромонтер по ремонту воздушных ЛЭП
• Электромонтер по ремонту и обслуживанию эл. оборудования
• Электромонтер по ремонту аппаратуры, релейной защиты и автоматики
• Электромонтер диспетчерского оборудования и телеавтоматики
• Электромонтер по ремонту и монтажу кабельных линий
• Электромонтер по ремонту обмоток и изоляции эл. оборудования
• Монтажник санитарно-технических систем и оборудования
• Электрослесарь строительный
• Слесарь-ремонтник
• Электрогазосварщик
• Слесарь по ремонту дорожно-строительных машин и тракторов
• Электромонтер станционного оборудования телефонной связи
• Электромонтер линейных сооружений телефонной связи и радиофикации
• Аккумуляторщик
• Кабельщик-спайщик
• Электромонтер охранно-пожарной сигнализации
• Монтажник строительных машин и механизмов
• Электромеханик по лифтам
• Тракторист

УЖДТ ОАО «АУС». Тел.: 69-74-017.

• Электромонтер по ремонту и обслуживанию электрооборудования
• Ведущий энергетик
• Электромонтер по ремонту вторичной коммутации и связи
• Монтер пути
• Дежурный по переезду

РСУ. Тел.: 69-71-88, 69-71-87.

· Слесарь-сантехник
· Электромонтер
· Дворник

РМЗ. Тел.: 69-71-26.

· Слесарь по ремонту перегрузочных машин (ГПМ)
· Слесарь на трубогибочный станок
· Электромонтер по ремонту и обслуживанию электрооборудования
· Электромонтер по ремонту обмоток и изоляции эл. оборудования
· Машинист крана (башенный, мостовой) срочно
· Слесарь-ремонтник (срочно)

УПТК. Тел.: 69-72-25.

· Главный энергетик
· Главный инженер
· Электромонтер по ремонту и обслуживанию электрооборудования

Специализированный монтажно-строительный участок (РМЭ). Тел.: 697-125.

• Монтажник систем вентиляции (срочно)
• Монтажник санитарно-технических систем и оборудования
• Электрогазосварщик
• Монтажник технологических трубопроводов
• Монтажник по монтажу стальных и железобетонных конструкций
• Машинист автогудронатора

ТЦ ОАО «АУС». Тел.: 697-225.

Повар-кондитер, продавец, уборщик производственных и служебных помещений, старший повар.

СП «Жемчужина». Тел.: 697-155.

• Кухонный рабочий, медсестра, · электромонтер по ремонту и обслуживанию электрооборудования, официант

Кирпичный завод (п. Новомальтинск). Тел.: 697-169.

• Инженер АСУ
• Главный энергетик
• Оператор технологического оборудования
• Сортировщик (зарплата сдельная)
• Электромонтер по ремонту и обслуживанию эл. оборудования

Дорогие друзья! Наш конкурс «Улётный кадр-2» подходит к своему завершению.

**В декабре 2012 года победители получат призы.
Теперь от вас, уважаемые читатели, зависит, кто будет победителем!
Вам нужно отдать свой голос за самую оригинальную фотографию (можно не за одну).
Смотрите внимательно, у каждой фотографии есть свой номер, его нам и сообщайте
по тел.: 697-300, 697-994, отправляйте на e-mail: trk_angarsk02@mail.ru
или приходите по адресу: 7 «А» м-н, дом 35, здание ОАО «АУС», офис 105.
Еще не поздно для тех, кто не был участником,
присоединиться к нашему конкурсу и прислать прикольные снимки.**

21

22

23

24

25

26

27

28

29

30

31

32

33

35

36

37

38

41

42

43

Издатель: ООО «Редакция газеты «Подробности. Абсолютно субъективный еженедельник».
Заместитель редактора – Юрий ПРОКОПЬЕВ.
☎ 697-306.
Адрес редакции: 665835, а/я 6912, г. Ангарск, 7а м-н, д. 35 (здание ОАО «АУС», офис 105 (первый этаж).

Телефоны: журналисты – 697-305, рекламный отдел – тел./факс: 697-994, ☎697-300.
E-mail: trk_angarsk02@mail.ru
Учредитель — ОАО «Ангарское управление строительства» (Иркутская область, 7а м-н, 35).

Газета зарегистрирована в Управлении Федераль-ной службы по надзору в сфере массовых коммуникаций, связи и охраны культурного наследия по Иркутской области и Усть-Ордынскому автономному округу. ПИ № ТУ38-00043 от 29 августа 2008 г.

Газета «Подробности – абсолютно субъективный еженедельник» – является правопреемником газеты «Ангарский строитель».
За достоверность содержания рекламы и объявлений редакция ответственности не несет.

® – материалы, помеченные этим значком, являются рекламными.
Рукописи, рисунки и фотографии не возвращаются и не рецензируются.
Точка зрения редакции не всегда совпадает с точкой зрения отдельных авторов.
Перепечатка разрешается только с согласия редакции.
Отпечатано с готовых оригинал-макетов в ООО «Типография «Комсомольская правда» в Иркутске», Иркутск р. п. Маркова, ул. Индустриальная 1
Подписано в печать: по графику в 14.00, фактически в
Тираж 24 000 экз.
Заказ 2027 №