Ангарскую власть проверит прокуратура стр. 5.

«АУС» дарит ангарчанам «Золотую корону» стр. 6.

Приглашаем оптовых продавцов.

ПОДРОБНОСТИ

Абсолютно субъективный еженедельник

Podrobnosti.angarsk.info

№ 18 (293) 3 мая 2007г.

Весна - время подписаться на газету «Подробности»!

Компания «МАГНАТ»
89 кв-л, дом 6 (Вход с торца)
тел.: 68-22-33.

ОКНА VEKA REHAU
ЛОДЖИИ
(Алюминиевые, пластиковые)
ЖАЛЮЗИ

Профессиональный монтаж
Весенние скидки
Кредит беспроцентный до 3-х месяцев
Кредит 0%

Тел.: 53-03-03
БВК 780
Такси "Эконом"
Дополнительные услуги:
- доставка (цветов, лекарств, продуктов, бензина и т.п.);
- грузоперевозки;
- замена колес;
- буксировка.
Заключаем договоры на безналичное обслуживание
Поездка от 45 рублей

Сона-пласт

* ОКНА ПЛАСТИКОВЫЕ
* ЖАЛЮЗИ
* ЛОДЖИИ
* Стальные входные ДВЕРИ

VEKA REHAU
С ЕВРООКНАМИ В БУДУЩЕЕ!
При заказе двух и более окон - ПОДАРОК
Адрес: 18 м-н, д.1, офис 19; 22 м-н, маг. «Европейский»
тел.: 588-638, 65-35-70, 68-04-08

Закрытое акционерное общество
"Иркутская ипотечная корпорация"
ИПОТЕЧНЫЕ ЗАЙМЫ
Региональный потребительский ипотечный кооператив (РПИК)

Свид-во о регистрации №1033801034618 от 24.06.2003 г.

евро Дом ЕвроДом

* ОКНА ПЛАСТИКОВЫЕ
* АЛЮМИНЕВЫЕ ЛОДЖИИ
* ЖАЛЮЗИ защитные и декоративные
* ДВЕРИ входные и межкомнатные
* ШКАФЫ-КУПЕ, АРКИ
* КОРПУСНАЯ МЕБЕЛЬ

центр сертификации
РАБОТАЕМ В СУББОТУ
Кредит. Рассрочка платежа.
Оформление договоров с выездом к клиенту.
Адрес: 84 кв-л, дом 26,
тел./факс: 56-37-37, 567-400
e-mail: Ang@evro-dom.info

ВОСТСИБ ЖАСО СТРАХОВАЯ КОМПАНИЯ
г. Ангарск, 177 кв-л, дом 6.
Тел.: 544-148, 544-149.
www.vsjaso.ru; e-mail: irk@vsjaso.ru

Страхование по программе "Профилактика и лечение энцефалита и болезни Лайма"
действует в течение года и стоит всего 45 рублей

Страховая компания оплачивает следующие медицинские услуги на сумму 18 000 рублей:
- удаление клеща;
- экстренная пассивная иммунизация;
- медикаментозное обеспечение при лечении заболеваний, вызванных укусом клеща.

Специальное предложение для тех, кому необходима увеличенная сумма покрытия!
Страхователь вправе увеличить страховую сумму, при этом прямо пропорционально увеличивается и размер страхового взноса.

г. Иркутск ул. Некрасова, 1; тел.: 255-572
г. Усолье-Сибирское ул. Космонавтов, 21; тел.: 6-54-00;
г. Черемхово пер. Пролетарский, 6; тел.: 3-54-40;
г. Шелехов Култукский тракт, 21; т.: 4-11-34.

Купив полис ОАО "ВостСибЖАСО", Вы сбережете деньги и время

Только факты

В МОНГОЛИИ НЕ БУДЕТ «ДОРОЖНОЙ БЕДЫ»

Ангарская нефтехимическая компания может стать одним из основных поставщиков дорожных битумов в Монголию. Об этом заявил директор департамента министерства Монголии В. ЭНХБОЛД во время встречи делегации министерства с руководством АНХК, ангарского филиала «ЮКОС-РМ», иркутского филиала ТД «ЮКОС-М». Встреча состоялась в рамках проходившего в Иркутске российско-монгольского бизнес-форума.

В. Энхболд отметил, что в связи с возросшими объемами строительства дорог в Монголии и реализации пяти крупных проектов по добыче полезных ископаемых увеличился спрос на нефтепродукты производства АНХК.

В 2006 году компания поставила в Монголию 472,2 тыс. тонн нефтепродуктов, в том числе бензины А-80, АИ-92, дизельное топливо и автомобильные масла. На продукцию АНХК приходится 90% потребляемых нефтепродуктов в Монголии. Продукция компании отгружается по адресам 28 монгольских компаний.

РАЗОВАЯ ФИНАНСОВАЯ ПОМОЩЬ

В мае участники Великой Отечественной войны получат разовую финансовую помощь от Пенсионного фонда России. Как сообщила на совете по делам инвалидов при администрации Иркутской области заместитель управляющего отделением Пенсионного фонда РФ по Иркутской области и УОБАО Ирина БЛИЗНЕЦ, это решение правления ПФ РФ. По ее словам, участникам ВОВ в зависимости от категории, а также вдовам погибших и умерших защитников Отечества будет выплачено от 400 до 500 рублей. Предполагается, что в Иркутской области такие выплаты получат 12 тыс. человек.

Кроме того, на совете по делам инвалидов прозвучала информация о том, что инвалидам первой группы (тем, что были ранены во время Великой Отечественной войны) будут выделены субсидии из областного бюджета в размере 115 тыс. рублей на приобретение автомобилей «Ока». В рамках подготовки к Дню Победы из областного бюджета выделено также 12,5 млн рублей на санаторно-курортное лечение участников Великой Отечественной войны и тружеников тыла и 3 млн 200 тыс. рублей на обследование в МНТК.

МАМАМ СТАНЕТ ЛЕГЧЕ

Упрощена процедура оформления компенсации за оплату детского сада. Как говорится в сообщении областного объединения организаций профсоюзов, утвержден приказ департамента социальной защиты населения региона «О внесении изменений в Положение о порядке обращения за компенсацией части родительской платы за содержание ребенка в образовательных учреждениях, реализующих основную общеобразовательную программу дошкольного образования, и порядке ее выплаты». В связи с этим в настоящее время для получения компенсации необходимы заявление, копии паспорта одного из родителей (законных представителей) и свидетельства о рождении ребенка, а также наличие банковского счета (сберкнижки, на которую будут перечислять компенсацию). С документами следует обращаться в органы социальной защиты по месту нахождения дошкольного учреждения.

Начальникам управлений департамента социальной защиты населения области поручено заключить соглашения с организациями, взимающими родительскую плату, это позволит освободить родителей от ежемесячного предоставления квитанций.

Компенсация части родительской платы за содержание ребенка в государственных и муниципальных дошкольных учреждениях выплачивается каждые три месяца. На финансирование выплат в этом году из федерального бюджета выделено 197,935 млн руб., областного – 3,5 млн руб. За содержание одного ребенка устанавливается компенсация в размере 20% от фактической платы, второго ребенка – 50%, третьего и последующих - 70%. Также сумма будет зависеть от количества дней, в течение которых ребенок посещал детский сад.

В сообщении отмечается, что меры приняты после того, как иркутское профобъединение направило 9 марта обраще-

ПРИЗНАНИЕ

АУС – ПЕРВОЕ В КНИГЕ ПОЧЕТА

В прошлом году к 55-летию города депутаты городской Думы по предложению Николая БАРХАТОВА учредили Книгу почета города Ангарска. В нее будут заносить людей и организации, внесшие весомый вклад в развитие города и его историю. Полномочия выбирать достойных возложены на городскую Думу.

На днях Дума Ангарска приняла первое решение о внесении сведений в городскую Книгу почета. Право открыть её и возглавить список достойных было отдано Ангарскому управлению строительства. И это вполне заслуженно. Более весомого вклада в историю и в развитие нашего города, пожалуй, и не найдешь. Ангарское управление строительства построило наш город.

Поздравляем всех, кто работает и когда-либо работал в Ангарском управлении строительства, с этим заслуженным признанием роли ангарских строителей в истории Ангарска.

Соб.инф.

СПАРТАКИАДА

ПЕРВОМАЙСКИЙ ФУТБОЛ

АЭХК решил отметить праздник по-своему, не участвуя во всеобщей демонстрации. 1 Мая на спортивной площадке АЭХК состоялся матч по футболу.

Под эгидой профсоюзных комитетов комбината, завода и цехов – модуляторного № 1, ремонтного, электролизного № 2, а также управления завода состоялось открытие комплексной спартакиады, посвященной 50-летию АЭХК. Это нововведение для комбината, ранее подобных мероприятий не проводилось. В массовой демонстрации своих спортивных достижений и возможностей приняли участие 9 команд по 8 человек, количество болельщиков насчитывало около 200 человек.

По словам организаторов соревнований Виталия ЗУЕВА, ответственного за спорт разделительного завода, и Михаила МИРОНОВА, председателя профкома модуляторного цеха, спартакиада включает в себя несколько видов спорта: футбол, волейбол, боулинг и пейнтбол среди женщин и мужчин, работающих на предприятии, и их детей. Участие в соревнованиях всей семьей вызывает большой интерес к спорту и, конечно, азарт, ведь желание победить движет любым из нас.

Первыми прошли соревнования по футболу. В течение мая пройдут турниры по другим названным ранее видам спорта. А в конце месяца состоится «Единый кубок» как заключительный этап спартакиады.

По итогам первого этапа соревнований первое место среди детских команд завоевала команда «Луч» (совместная команда электролизного цеха № 2 и управления завода). Среди женщин победителем стала также команда «Луч». А среди мужчин – «Электрон» (модуляторный цех № 1). В комплексе по итогам всех игр кубок победителя достался команде «Луч».

Наталья ЧЕБАКОВА.

НАКАНУНЕ

САЛЮТ НА ТРИ ФРОНТА

Непростые задачи поставила перед пиротехниками администрация Ангарска. 9 Мая специалистам огненных дел придется трудиться, не покладая рук. Уже написан сценарий, завезены заряды и батареи салютов, готовятся ограждения и планы оцепления мест проведения салютов в целях безопасности зрителей.

По словам главного пиротехника Ангарска Игоря ОРЛОВА, калибр и мощность зарядов держатся в тайне. Однако уже сейчас известно, что в небе над Ангарском будут преобладать зеленый и красный цвета Победы. Визуальное восприятие фейерверка будут усиливать огненные струи и шумовые эффекты со свистом боевой «катюши». Для транспортировки батарей салютов на крыши зданий будет использоваться мощный кран-подъемник. Во время пиротехнического шоу для ангарчан и гостей города будут звучать здравицы и поздравления из машины-громкоговорителя.

Итак, в среду, 9 Мая, после большой концертной программы для ветеранов войны и труда возле музея Победы, за кинотеатром «Родина» - дневной фейерверк. В праздничное небо взметнутся струи цветного дыма, миллионы громадных конфетти и блестящие ленты мишуры. В одиннадцать часов вечера салют Победы прогремит на площади имени Ленина. Пиротехники обещают украсить вечернее небо над центральной частью Ангарска зарядами красно-золотого цвета, а в половине двенадцатого мириады огней украсят праздник Победы на площади у ДК «Современник». Ожидается, что посмотреть на пиротехнические шоу в трех разных местах придут более 110 тысяч ангарчан.

Евгений КОНСТАНТИНОВ.

ДЕМОНСТРАЦИЯ

ПАРАД ВЕСНЫ И ТРУДА

1 Мая в Ангарске прошла демонстрация трудящихся. В ней приняло участие более 10 тысяч человек. Год от года на главной улице Ангарска в праздник труда собирается все больше людей. Шествие ангарчан по ул. К. Маркса мимо площади Ленина сегодня выглядит по-настоящему праздничным. Теплый майский день, легкий ветерок, пробивающаяся трава на газонах. Улыбчивые лица, приподнятое настроение, шутки, смех, громкие выкрики во славу своих родных предприятий. Невольно вспоминаются безвозвратно ушедшие в историю многотысячные демонстрации советских времен. Сегодня люди приходят не по разнарядке, а ведомые естественным желанием общения, где-то ностальгируя по коллективизму.

Многие, в первую очередь пенсионеры, выражали это в лозунгах. Именно эти лозунги, а не шарики и зеленые веточки, как символ Первомая, говорили сами за себя: «Сменим власть – спасем Россию», «Верните советскую пенсию ветеранам», «Минимальную оплату труда - до уровня прожиточного минимума», «Ангарск против политических болтунов». И все-таки естественное и справедливое недовольство ангарских пенсионеров не могло испортить общего праздничного настроения.

В демонстрации приняли участие ветераны войны и труда, работники здравоохранения и образования, культуры и спорта, жилищно-коммунального хозяйства. Наиболее многочисленными и организованными были колонны градообразующих предприятий города - Ангарской нефтехимической компании и Ангарского управления строительства.

Наталья ЧЕБАКОВА.

ние губернатору Иркутской области Александру ТИШАНИНУ с просьбой принять меры по приведению приказа департамента социальной защиты населения «Об утверждении Положения о порядке обращения за компенсацией части родительской платы за содержание ребенка в образовательных учреждениях, реализующих основную общеобразовательную программу дошкольного образования, и порядке ее выплаты» в соответствие с требованиями федерального законодательства.

ИГРАТЬ БУДЕТ НЕГДЕ

С 1 июля этого года игорный бизнес в Приангарье перестанет существовать. Такое решение принято на заседании фракции "Единая Россия" регионального парламента. Поправку в законопроект "О запрете на территории Иркутской области деятельности по организации и проведению азартных игр с использованием игровых автоматов" на ближайшей сессии внесет Геннадий ИСТОМИН - зампредседателя Законодательного собрания. С такой информацией перед журналистами выступил его коллега Сергей МУТОВИН. Он отметил: по расчетам сумма выпадающих доходов составит 178 миллионов рублей, так как речь идет о полугодии, то порядка 80-ти. Учли и то, что в мае в бюджет области внесут поправки с целью увеличения его доходной части. Поэтому, считает Мутовин, для Приангарья потеря доходов от игорного бизнеса несущественна. *"Весь игровой бизнес на территории Иркутской области, если поправка будет принята на сессии, будет закрыт с 1 июля 2007 года. Это продуманное и осознанное решение. Мы пошли на него, просчитав все последствия. В том числе и экономические. Но самое главное - это социальные последствия"*, - сказал Сергей Мутовин.

Закрытие игровых салонов поможет спасти молодежь региона от такого серьезного заболевания, как игромания, добавил Мутовин. В голосовании приняли участие 15 депутатов. Поправка принята единогласно.

ОПАСНЫЕ «ДЕШЕВЫЕ» ИГРУШКИ

В области по итогам акции «Игрушка» приостановлена реализация более 4 тыс. единиц игрушек, из них 72% произведены в Китае. Акция проводилась во всех муниципальных образованиях региона с 10 марта по 10 апреля. За это время проведено более 120 проверок, проинспектировано около семи тыс. единиц игрушек для детей всех возрастов. А. БУХАНОВ отметил, что основными нарушениями при продаже детских игрушек является несоответствие продукции обязательным требованиям государственных стандартов, в частности отсутствие санитарно-эпидемиологических заключений и сертификатов соответствия, подтверждающих безопасность изделий. Также отсутствовала информация о наименовании товара, его изготовителе, местонахождении предприятия-производителя, основных свойствах и характеристиках товара, возрастных ограничениях. Отсутствовали ограничительные надписи «Внимание» и «Осторожно», рекомендации по использованию защитного оборудования, указания по эксплуатации изделий. На игрушках, несущих массу тела ребенка (велосипедах, качелях, самокатах), отсутствовала информация о предельно допустимых нагрузках. На игрушках-погремушках для детей грудного возраста в ряде случаев обнаружены заусеницы, острые кромки, поверхностное окрашивание. Кроме того, зарегистрированы нарушения правил торговли, например, у продавцов отсутствовали медицинские книжки, не соблюдались сроки прохождения ими периодических медосмотров, в торговых точках отсутствуют места хранения, игрушки зачастую реализуются без потребительской упаковки.

По результатам проведенных мероприятий возбуждено 143 дела об административных правонарушениях, по которым вынесено 114 постановлений в отношении должностных лиц хозяйствующих субъектов. Общая сумма штрафов составила около 300 тыс. руб.

В проведении рейдов приняли участие сотрудники территориальных управлений Роспотребнадзора, Ростехнадзора, подразделений ГУВД области.

РИА «Сибирские новости», ИА «7 дней», РИА «Телеинформ», служба связей с общественностью ОАО «АНХК», пресс-служба администрации АМО.

Только факты

БЛАГОДАРНОСТЬ

Мастер-класс для мастеров

В апреле мы приехали из разных городов Иркутской области (Усть-Кут, Киренск, Братск, Черемхово, Иркутск, Усолье-Сибирское) в профессиональный лицей № 32, который является областным ресурсным центром начального профессионального образования по подготовке и повышению квалификации сварщиков.

Всем слушателям курсов очень понравилось в лицее оснащение сварочных цехов и мастерских, в которых имелось современное сварочное оборудование по ручной дуговой сварке, газовой сварке, полуавтоматической сварке, аргонодуговой сварке, мультиплаз. На курсах нас ознакомили с новыми технологиями и оборудованием сварочного производства.

Хочется отметить высокий профессионализм и доброжелательность коллектива лицея, особенно мастеров-инструкторов ПЛ № 32 А.Д. БУНЬКОВА, В.А.СЕМАКИНА.

Знания полученные на курсах, помогут нам при подготовке будущих сварщиков.

По поручению группы И.А.САВИНОВ (г.Зима) и В.Ю. ЗАРУКИН (г.Киренск).

КОНКУРС

Градус крепости ангарских семей

Атмосферу дома организаторы действа постарались создать почти от входа. В пятницу, 27 апреля, в ДК нефтехимиков «театр начинался» с семьи. В фойе были кулинарные изделия, игрушки, детские игры и рисунки. Но главное ожидало гостей впереди – в большом зале проходил конкурс «Самая дружная семья АНХК».

Семейным праздником в зале руководила «фрекен Таня» (Т.БАЧИНА); на помощь ей прилетел любопытный Карлсон – и завертелось. Конкурс представлял собой живописное попурри из песенных и танцевальных номеров и забавных состязаний семей работников АНХК – ДРОЗДОВЫХ, СОЛОДУЩЕНКО, КИСЕЛЕВЫХ, СУЗДАЛЬЦЕВЫХ, РОГОЖИНЫХ, СМОРЧКОВЫХ, КАРНАУХОВЫХ, СЕРЕДКИНЫХ-СЕЛЮГИНЫХ, СОШНИКОВЫХ и ПРЕОБРАЖЕНСКИХ.

Выступать первыми трудно. Ими отважились быть работники завода полимеров Игорь и Екатерина Киселевы с дочерьми Сашей и Полей и дедушкой Валерием. Ансамблем «Полимерочка» и песней «Вологда», которой подпевал весь зал, открылся конкурс «Семейные таланты». Таланты на этом не кончились: Настя Сморчкова удивила танцем со шляпой, работники химзавода Ирина и Сергей Солодущенко – роскошным вальсом. Как поют Дроздовы Маргарита, Олег и Настя, услышать не удалось – потому что они танцевали и стихи рассказывали. Алена, Александр, Лиза и Ваня Рогожины вступили в джаз-банду НПЗ и вызвали овацию аудитории своими «Коробейниками». А на мой субъективный взгляд, полный класс был «Кискин джаз» в исполнении Ирины и Даши Селюгиных и Татьяны и Алены Середкиных: типичные черные кошки с белыми лапками, обучающие котят бродить по крышам!

Если уж кошки могут промурлыкать серенаду, то как же мамам не быть сказочницами? Конкурс мам предполагал способности и сценариста, и актрисы (а впрочем, какая же женщина не актриса?). Требовалось озвучить фрагменты популярных фильмов-сказок, которые демонстрировал экран. Проявить находчивость и попасть в ритм действия особенно хорошо удалось «Золушке» - Екатерине Киселевой; Маргарите Дроздовой, обзаведшейся бестолковой «красавицей невесткой» в «Волшебной лампе Аладдина», Оксане Суздальцевой, окрутившей самого «Морозко», и Алене Рогожиной, чья «Пеппи-Длинныйчулок» так узнаваемо просилась «Ну возьмите меня!» на турбазу «Утулик» (правда, без вступления в профсоюз ее так и не взяли).

Находчивые папы, сунув голову в отверстие «старинных пейзажных фото», все до единого догадались, в какого сказочного героя они превратились. А «на второе» им пришлось и на сцене тренироваться быть хорошими семьянинами. Ну, если не всю зарплату отдавать и тещу мамой называть, то хотя бы ребенка с закрытыми глазами накормить да одеть его, да до детского учреждения с ним «на маршрутке» доехать. А уж гирлянду шаров на праздник с ребенком надуть обязан каждый папа!

Семьи АНХК доказали, что связь поколений в них не разорвана: с детьми и внуками задорно выступали и бабушки с дедушками. А точнее, дедушку среди бабушек еще надо было обнаружить в «русском народном квартете»! Хорошо замаскировался – родные внучки Валерия Киселева едва узнали!

Жюри (в состав которого, в частности, вошли замдиректора АНХК по управлению персоналом А.УКРАИНЦЕВ, председатель профкома завода полимеров А.ХОМИН, начальник отдела по физкультуре и спорту УСКС В.САХАРОВСКИЙ) победителями в номинациях объявило:

- в конкурсе творческих семей - «джаз-банду» Рогожиных (Александр – работник НПЗ, Алена – студентка);
- в конкурсе сказочных мам – «Золушку» с завода полимеров Екатерину Киселеву;
- в конкурсе находчивых пап – Олега Сошникова, рентгенолога МСЧ-36, которому помогали сыновья Влад и Павел.

Понятно, что без ценных, вкусных и приятных призов не остался никто.

Казалось бы, это только веселый вечер. Но если вдуматься, сколько сплоченности и творчества потребовалось от ангарских семей! А может быть, все действительно не так уж сложно – достаточно просто любить своих близких, работу, город?..

Ирина СВЕТЛОВСКАЯ.

Вниманию жителей города!

Инвестиционная компания "ТРЭНД" принимает накопления граждан под выгодный процент

Сумма инвестирования	Процент	Срок инвестирования
от 3000 до 30000 р.	5 процентов в месяц	3 месяца
от 30030 до 90000 р.	7 процентов в месяц	3 месяца
от 90030 до 150000 р.	7,25 процента в месяц	3 месяца
от 150030 до 300000 р.	7,5 процента в месяц	2 месяца
от300030 до 450000 р.	7,75 процента в месяц	2 месяца
от 450030 р. и более	8 процентов в месяц	1 месяц

* Пересчет процента ЕЖЕМЕСЯЧНО на остаток по личному инвестиционному счету, выдача процентов может производиться ежемесячно по желанию клиентов.

** Работаем в сфере доверительного управления на финансовых рынках более 3 лет.

С вкладами наших инвесторов работают опытные профессионалы, они самым тщательным образом следят за сохранением и преумножением Вашего капитала.

Вклады в нашей компании помогут Вам:

- накопить нужную сумму на образование Ваших детей в престижных учебных заведениях;
- накопить на операции с недвижимостью, такие, как покупка новой квартиры, увеличение имеющейся жилплощади, разъезд, строительство дачи, коттеджа, загородного дома и т.д.;
- заранее отложить и преумножить средства для покупки нового автомобиля более высокого класса, чем это было возможно;
- обеспечить себя дополнительными средствами на случай непредвиденных расходов, связанных с сохранением здоровья (болезнь, беременность и роды, несчастный случай);
- приобрести денежные средства и совершить ранее невозможные покупки бытовой техники, мебели, одежды без банковских кредитов и переплат;
- отложить деньги на планируемый отпуск со значительным приумножением имеющегося капитала;
- обеспечить прирост денежных средств и тем самым обезопасить себя от инфляции, финансовых и политических кризисов в России;
- *заранее обеспечить себя достойной пенсией и более чем достойным доходом задолго до пенсии* - проценты по Вашим вкладам высокие.

Мы гарантируем нашим инвесторам 100-процентную сохранность вложенного капитала резервным фондом. Наш опыт - к вашим услугам!

Наш адрес: г. Ангарск, ул. Карла Маркса, 19 (гостиница "Саяны"), 3-й этаж, офис 319.
Справки по телефонам: 539-555, 8-902-1-724-892. Http://fxtrend.ru

Режим работы:
понедельник - пятница, с 10.00 до 18.00.

ПОЗДРАВЛЕНИЕ

Дорогие земляки!

Иркутское региональное отделение Всероссийской политической партии «Единая Россия» поздравляет ВАС с Днем Победы!

9 Мая навсегда останется священным днем, праздником, который наполняет наши сердца гордостью, радостью, и в то же время скорбью и состраданием!

Это день чести и славы наших отцов и дедов. Это день почета матерей и вдов, выдержавших тяжкое бремя Великой Отечественной войны.

Наш святой долг – рассказать о войне своим детям, привить им уважение к тем, кто отстоял нашу свободу, донести до будущих поколений мудрость уроков истории и научить их давать отпор любым проявлениям фашизма, экстремизма и ксенофобии. Лишь уважая прошлое, можно построить счастливое будущее.

Самые трагические события в истории современного человечества выпали на долю наших ветеранов. Мы помним их подвиг. Мы чтим их заслуги. Низкий поклон нашим ветеранам! Вечная память павшим!

Пока мы помним, мы живем!

Секретарь политсовета Иркутского регионального отделения политической партии «Единая Россия» Константин ЗАЙЦЕВ.

ПОКА МЫ ПОМНИМ, МЫ ЖИВЕМ!

«Настала пора возвратить патриотизму его истинный смысл, понять его не как ненависть к инородцам и иноверцам, а как деятельную любовь к своему народу» - эти слова русского философа Владимира СОЛОВЬЕВА, сказанные сотню лет назад, сейчас актуальны, как никогда, считают в партии «Единая Россия».

Нет ничего радостнее Победы, говорил римский оратор Цицерон. И неважно, сколько лет минуло с тех пор, как она одержана. Для нашей страны День Победы в Великой Отечественной войне был и остается самым главным народным праздником, неподвластным сиюминутным веяниям времени. Однако помнить об этом событии, готовиться к нему нужно не только накануне 9 Мая, но круглый год, считают партийцы «Единой России».

- Так сложилось в нашей стране исторически, что крупномасштабные празднования Дня Победы всегда проходят только в круглые даты – 50 -, 55 -, 60 -летние юбилеи. В остальные годы эти мероприятия превращаются в рядовые и имеют скорее локальный характер. Конечно, это несправедливо и неправильно по отношению к ветеранам и в целом к событиям того времени, - говорит Константин ЗАЙЦЕВ. - *Совершенно очевидно, что людям, которые победили в этой войне, мы обязаны самым главным - тем, что мы говорим и думаем на родном языке.*

ПОМОЩЬ И СЛОВОМ, И ДЕЛОМ

Единороссы убеждены: помощь ветеранам должна быть системной и постоянной, как постоянной должна быть патриотическая работа. В этой связи региональное отделение ЕР еще в январе этого года приняло решение о создании координационного совета по работе с пенсионерами и общественными объединениями ветеранов. В его состав вошли председатель правления регионального отделения общероссийской общественной организации «Союз пенсионеров России» по Иркутской области Лилия Львовна БРАНДЕНБУРГ, депутаты Законодательного собрания Людмила БЕРЛИНА, Сергей КУРИЛОВ и Гайдар ГАЙДАРОВ, руководитель штаба «Молодой гвардии» Сергей ТЕН и председатель совета сторонников партии Изислав ЛИВШИЦ. Партийцы взяли под свое крыло проекты «Вдовы России» (оказание социальной и психологической помощи тем, чьи мужья принимали участие в боевых действиях великой войны), «Воскресный бульвар» (еженедельный воскресный клуб знакомств и центр досуга людей старшего поколения, объединяющий более 300 человек) и объявили региональный конкурс социальных проектов «Наши родители». Президиум регионального политсовета учредил грантовый фонд (1 млн рублей) конкурса проектов, направленных на улучшение положения пожилых людей и организацию их досуга. Кроме того, региональным отделением «Единой России» совместно с ГТРК «Иркутск» принято решение об организации культурно-исторического проекта «Прошлое, которым мы гордимся», посвященного 70-летию Иркутской области. В его рамках будет организован выпуск 10 документальных видеофильмов на основе оцифрованных кадров кинохроники региона.

- Победа в Великой Отечественной войне повлияла на весь ход нашей истории, и мы в огромном долгу перед ветеранами, у которых сегодня много нерешенных проблем. Работа исполнительных органов власти должна быть организована так, чтобы заниматься этими задачами - социального обеспечения, медицинской помощи, жилищными, а также моральной поддержки - постоянно, не теряя ни одного года, ни одного месяца, - подчеркивает Константин Зайцев. - *Они должны решаться по мере возникновения, а не только к юбилейной дате. Нам очень повезло, что 9 млн соотечественников являются живыми очевидцами событий Великой Отечественной войны, нашим национальным достоянием. Забота об этих людях - один из приоритетов партии «Единая Россия».*

И речь идет не только о законодательных инициативах по улучшению соцобеспечения ветеранов, но и о конкретных делах - восстановлении памятников, совместных проектах с десятками общественных организаций, поддержке местных инициатив и мероприятий по патриотическому воспитанию молодежи. Да и сами ветераны охотно включаются в эту работу - Герои Советского Союза входят в руководящие органы сторонников партии, участвуют в общественной жизни, занимают активную гражданскую позицию. И вновь доказывают этим, что вместе мы - сила.

ЭСТАФЕТА ПАМЯТИ В РУКАХ МОЛОДЫХ

Сегодняшние граждане страны обязаны передать память о Победе, сами традиции празднования этого великого дня будущим поколениям - такова одна из базовых позиций партии.

- Нам просто необходимо передавать эстафету памяти поколений, развивать в молодежи дух патриотизма, - говорит заместитель секретаря регионального политсовета партии «Единая Россия», начальник Иркутского регионального штаба «Молодой гвардии Единой России» Сергей Тен. - *Наши сыновья и дочери обязаны знать о тех страшных событиях 40-х годов и о том, как наша страна выстояла в жестокой войне с фашизмом. Преемственность истории - это не пустые слова. Молодое поколение должно понимать все ужасы национальной нетерпимости и национального экстремизма.*

В этой связи важны инициативы «Единой России» о городах воинской славы России, о возрождении тимуровского движения, о популяризации и проведении акции «Георгиевская ленточка». Иркутское региональное отделение «Молодой гвардии» планирует совместно с областным Советом ветеранов организовать подписку участников войны на газету «Восточно-Сибирская правда» и организовать встречи молодежи с ветеранами войны и работниками тыла, помочь ветеранам по дому и в решении бытовых вопросов.

- Есть поговорка: у победителей раны не болят. Доля истины в этом есть, но есть и другая правда - то, что боль, нанесенная войной, вряд ли забудется. И мы понимаем, что с каждым мгновением для тех, кто завоевал победу, возрастает цена каждого прожитого дня, каждого 9 Мая. И важно облегчить эту боль, сделать так, чтобы ветераны чувствовали себя в гуще событий, стали частью нового мира - мира, который они сохранили для нас ценою собственных жизней, - подчеркивает Сергей Тен.

СОХРАНИТЬ ИСТОРИЧЕСКУЮ ПРАВДУ

Еще одно важнейшее направление работы партии - это сохранение исторической правды о минувшей войне. Не секрет, что на протяжении последних десяти лет предпринимались неоднократные попытки очернить великое прошлое страны, победившей фашизм. И дело не только в субъективной значимости Отечественной войны для нашей страны - защита прошлого от искажений в угоду новым политическим веяниям имеет общемировое значение для потомков. Кто не любит истину, тот отворачивается от нее под предлогом, что она оспорима, говорил французский ученый Блез Паскаль, но от этого истина не перестает быть истиной.

- Сейчас некоторые пытаются переписать страницы истории великой войны, - говорит первый заместитель секретаря политсовета ИРО ВПП «Единая Россия» Олег КАНЬКОВ. - *Мы сталкиваемся с попытками опорочить наше прошлое и отнять великую победу. Идет широкомасштабная кампания по дискредитации. Думаю, что ближе к 9 Мая мы опять станем ее свидетелями – опять появятся публикации и выступления ряда политиков - западных и российских, которые попытаются принизить значение победы и показать, что оккупанты и победители - это одно и то же. Поэтому еще одна задача нашей партии - защитить славное прошлое народа-победителя от нападок тех, кто стремится переписать историю Великой Отечественной войны, кто пытается опорочить великий подвиг нашего народа, спасшего мир от «коричневой чумы».*

Накануне майских праздников единороссы выступили с Обращением к жителям Иркутской области, в котором призвали всех объединить усилия, чтобы встретить День Победы достойно. *«Необходимо сделать все, чтобы увековечить память погибших воинов, вернуть из небытия имена тех, кто сгинул без вести на полях сражений. Это наш общий долг перед павшими. Патриотизм, любовь к своей Родине - категория не политическая, это то, что делает нацию единым целым, крепким, как монолит, способным противостоять любым нападкам извне. Мы все должны помнить о том, что воспитание патриотизма - это укрепление государства, а значит - залог процветания нашей Родины»,* - говорится в Обращении.

Вячеслав КУЗНЕЦОВ.

ДЕЛА ДУМЫ

«ЕРМАК» - АВРАЛЬНЫЙ ПИАР-ПРОЕКТ?

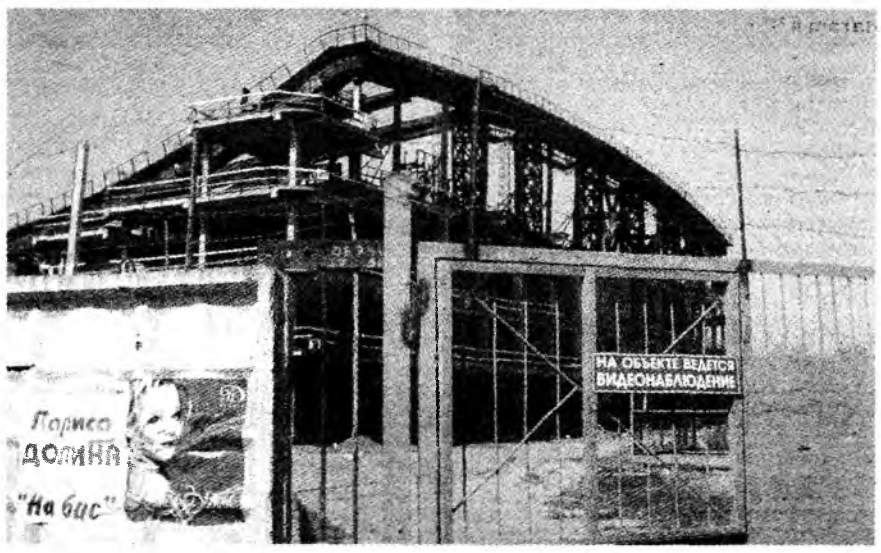

Леонид БЕРГЕР.

26 апреля состоялась очередная сессия Думы г. Ангарска. В повестку дня было включено 12 вопросов. Первые два полностью дублировали повестку дня прошедших ранее публичных слушаний.

Депутаты повторно выслушали отчет начальника финуправления Нины ЯНОЧКИНОЙ «Об исполнении бюджета г. Ангарска на 2006 год», не нашли в нем ничего нового и дружно приняли его. Затем наступил черед главы города Евгения КАНУХИНА, который так же, как и на слушаниях, подробно, с апломбом и нескрываемым удовольствием доложил депутатам, что Ангарск – *«крупнейший центр общероссийского значения, город с высоким уровнем обеспечения услугами социальной сферы, самый благоустроенный город Российской Федерации по итогам 2005 года».* Что в городе успешно реализованы социальные проекты – социальные гранты в честь юбилея г. Ангарска, конкурс социальных проектов «Молодежь для Ангарска», спортивные гранты – в общем, рекламно-показательные проекты общей стоимостью чуть более 2 млн руб. Что были проведены крупные общественные инициативы - ставший совершенно бесполезным сегодня мини-референдум по приданию АМО статуса городского округа, создание при администрации совета директоров (интересно, кто из крупных руководителей туда вошел?) и общественных координационных советов. Что большая работа проведена по изменению облика г. Ангарска. Что построены новые значимые для города объекты – кафе «Киото», аптечные магазины, автозаправочные комплексы, гаражи, автостоянки и т.д. Мог бы добавить, что открылись новые «Континенты» и «Экономы», но скромно промолчал. Что население Ангарска, тем не менее, уменьшилось на 2,2 тысячи человек, хотя показатели рождаемости и смертности в городе имеют тенденцию к улучшению. Вывод: население уезжает из города. В 2006-м уехало около 600 человек. В то же время на одной из встреч с журналистами «без галстуков» Евгений Павлович объяснил резкое удорожание стоимости квартир в Ангарске наплывом к нам иногородних бизнесменов. Мол, город развивается, инвестиционный климат у нас замечательный, вот и «ломанулись» к нам предприниматели и всякие специалисты. Показатели говорят об обратном.

Много еще чего говорил депутатам глава города, и все это носило название «Отчет о социально-экономическом положении г. Ангарска и о деятельности администрации г. Ангарска на 2006 год». Депутаты пришли к выводу, что они с администрацией города поработали славно, и приняли отчет. Что и не требовалось доказывать.

Еще более занимательно докладывал Е. Канухин о ходе строительства стадиона «Ермак». Кратко поведал глава администрации города о том, какой замечательный объект скоро будет построен в городе. Ледовая арена, которая может трансформироваться в спортивную или массово-развлекательную площадку, трибуны на 7 тысяч мест. Реконструированные и расширенные подтрибунные помещения, современная система отопления, пожарной сигнализации, освещения и т.д. Благоустройство вокруг стадиона. Словом, рассказывал очевидные для многомиллионного проекта вещи, отнимая драгоценное время у страшно занятых депутатов.

Потом перешел к исполнителям муниципального заказа. Повторил тысячу раз выдаваемую на-гора информацию о том, что на основании конкурса был заключен договор на выполнение строительно-монтажных работ по опорному каркасу между ОКСом администрации и Ангарским управлением строительства. А уже в 2005 году после другого конкурса был заключен другой муниципальный контракт с более близким администрации по духу подрядчиком – «Индустриальной строительной компанией». В августе 2006 года был расторгнут договор с АУС и заключен с еще более близким по духу «Стройкомплексом» на завершение мембранного перекрытия. Причину расторжения Канухин даже объяснять не стал – всем уже давно все ясно.

Общая стоимость проекта – 1015 млн руб., на 20.04.2007г. выполнен объем на 274 млн руб., до конца года надо освоить еще около 70 млн руб. Где собираются изыскивать остальную баснословную сумму, для меня осталось неясным. Местный бюджет вроде как в этом году вложит в строительство 55,4 млн руб. (а как насчет 70 млн?), в следующем планируется увеличить вложения до 150 млн, а в 2009 будут вложены остальные 45 млн руб. Цифры у меня никак не «срастались». Привлеченные средства ограничились вроде как лишь суммой, предоставленной Борисом ГОВОРИНЫМ в бытность его губернатором. Заговорил Евгений Павлович о заемных средствах, которые могут вложить подрядчики под гарантии местной власти. Но это всего лишь возвратные средства, которые с процентами придется гасить бюджету. Азартно Е. Канухин доказывал, что просто необходимо форсировать строительство, пусть даже привлекая кредиты для этой цели. Конечно, такие потоки с многочисленными кредитами, процентами, всевозможными схемами контролировать сложно. Да и кто этим займется? Остается надеяться, что после смены администрации в декабре этого года вопрос со строительством «Ермака» станет по-настоящему прозрачным и подконтрольным общественности.

Кстати, для того, чтобы строители могли взять целевой кредит, у них должен быть в наличии договор генподряда и подтвержденная бюджетом сквозная программа реконструкции стадиона. Такой программы у администрации нет, как объяснил Е. Канухин, потому что у него нет уверенности, что на Думе этот документ будет принят. Нужно поручение от депутатов, и через две недели программа будет готова. Делов-то!

Рассчитывает администрация и на инвестиции мелкого и среднего бизнеса. Комплекс сложный, разветвленный – будут здесь и бары-рестораны, и боулинги-фитнесы, и гостиницы с маркетами. Вложат бизнесмены до 10 млн в год и получат право на долевое участие в самом прибыльном секторе будущего развлекательно-спортивного комплекса. Наиболее затратная часть (содержание команды мастеров, детские спортсекции и т.д.) останется за бюджетом, а наиболее лакомый кусок достанется предпринимателям. Угадайте с трех раз – кому? Потому что, как полагает глава города, муниципальные предприятия эффективно работать не умеют, коммерсанты им сто очков вперед дадут. Бюджету-то от этой «эффективности» какая польза?

До 1 декабря собираются пустить недострой – ледовую арену с перекрытием, трибунами, частью раздевалок и бытовых помещений, инженерным оборудованием и т.д. Еще бы! 2 декабря состоятся выборы в городские органы власти, первого числа всякая агитация запрещена, а тут такой пиар-ход! Так что строителей ждет не просто аврал – гонка на выживание! А как насчет качества строительства? Все ли будет соблюдено при такой гонке? Объект повышенной сложности, на стадионе могут собраться одновременно тысячи людей. *Лично я не рискну оказаться в их числе.*

ДЕЛА ДУМЫ

Решением власти займется прокуратура

Наталья ЧЕБАКОВА.

Повестка сессии районной Думы, состоявшейся 24 апреля, включала в себя много серьезных вопросов, обо всех подробно в рамках статьи рассказать сложно. Но некоторым из них следует уделить особое внимание, так как касаются они каждого из нас.

Татьяна ИВАНОВА, председатель контрольно-счетной палаты АМО, доложила о результатах аудиторской проверки по вопросу учета, регистрации, содержания и использования объектов муниципальной собственности в 2006 году. Выяснилось, что бюджет АМО потерял огромные деньги.

Арендная плата за красивые глазки?

На момент проверки действует 322 договора аренды объектов нежилого фонда. Татьяной Ивановой отмечено, что работа КУМИ по взысканию задолженности по арендной плате проводится недостаточная. Выборочно проверены 17 договоров аренды. По 4-м из них установлено, что вначале расчет арендной платы включал в себя в том числе и площадь подвальных помещений. Впоследствии в связи с обращениями арендаторов о неиспользовании подвальных помещений арендная плата уменьшается. Интересно, это единственные арендаторы, которые якобы не используют подвалы для своих нужд, или на Думе озвучен пример для подражания другим? И насколько законно такое снижение арендной платы для избранных?

Установлены нарушения по договору аренды, заключенному КУМИ с ООО «Росмаркет», ООО «Возрождение», ООО «Родина». На последнем можно остановиться подробнее.

Договор аренды кинотеатра «Родина» был заключен в 2002 году сроком на 10 лет под культурно-досуговый центр. С 2004 года правом аренды на этот объект пользовался ЗАО «Капитал «Байкал-Синема», который принял права и обязанности предыдущего арендатора без изменений договора. Соответственно все неисполненные обязательства предыдущего арендатора перешли на ЗАО в полном объеме. КУМИ дополнительным соглашением установил новый срок аренды – с 3.05.2005г. по 30.05. 2015 г. На этот момент «Байкал-Синема» имел задолженность 433,3 тысячи рублей (без учета пени). То есть данный арендатор не выполняет своих обязательств по платежам, а КУМИ продлевает срок аренды еще на три года без имеющихся на то оснований. В 2005 году ЗАО «Капитал «Байкал-Синема» заключает договор с ООО «Родина» на тех же условиях – передаче всех прав и обязанностей. Сумма арендной платы ООО «Родина» начисляется в размере 37,2 тысячи рублей в месяц без учета НДС по установленному ранее договору с «Капиталом». А согласно постановлению о порядке учета и предоставления в аренду объектов муниципальной собственности АМО арендная плата должна составлять до 1.10 2006 г. – 407,03 тыс. руб., а после 1.10.2006 г. – 852,5 тыс. руб. На основании вышесказанного потери бюджета только за 2006 год составили 5 млн 774 тыс. 300 рублей.

Вокруг «Родины» и ее арендаторов в городе постоянно ходят слухи. Поговаривают, что здесь заложен интерес руководства города. Значительно в разы заниженная сумма арендной платы заставляет задуматься – так ли уж и беспочвенны эти слухи? Решением Думы рекомендовано главе администрации АМО А.П.КОЗЛОВУ за нарушения, выявленные КСП при проведении аудиторских проверок КУМИ, привлечь его председателя В.А.ДАНИЛОВА к дисциплинарной ответственности. И, соответственно, принять меры по устранению нарушений. Странно, что вопрос стоит только о дисциплинарной ответственности, во многих регионах подобные «нарушения» уже получили уголовно-правовую оценку.

«ЖЭТу-2» подарили «Север»?

Следующий вопрос касался передачи МУП «ЖЭТ-2» (так называемая управляющая компания) в хозяйственное ведение торгового дома «Север», что является неправомерным отчуждением.

Предприятие «ЖЭТ-2» является коммерческой организацией, не наделенной правом собственности на имущество, закрепленное за ним. «ЖЭТ» вправе по согласованию с собственником имущества продавать принадлежащее ему недвижимое имущество, сдавать его в аренду, отдавать в залог, но не имеет права без согласия собственника имущества совершать сделки, связанные с предоставлением займов, поручительств, получением банковских гарантий и т.д.

В декабре 2005 года из муниципальной казны в хозяйственное ведение МУП «ЖЭТ-2» передано 6 единиц автотранспортных средств и оборудования, которые якобы имели 100-процентный износ. Интересно, зачем было брать этот «хлам» на баланс? А затем, чтобы в январе все транспортные средства списать как технику, *«не подлежащую дальнейшей эксплуатации»*. В июле предприятию в хозяйственное ведение передано 48 единиц транспортной и других видов техники. Все транспортные средства были в этом же месяце (!?) реализованы по договорам купли-продажи ООО «Контакт +» и РСП ОАО «ДОСТ» (тоже управляющая компания). Балансовая стоимость транспортных средств составляла 3 644,5 тысячи рублей, остаточная стоимость – 609,8(!?) тысячи рублей. В своих пояснениях по поводу реализации техники директор предприятия В.Н.МУНТЯН сослался на вышеозначенный устав.

Вырученных от продажи «ненужной» компании денег оказалось маловато, и в августе 2006 года по распоряжению КУМИ МУП «ЖЭТ-2» передается в хозяйственное ведение нежилое здание – торговый дом «Север», расположенное в 92-м квартале. Зачем, спрашивается, жилищной организации торговый центр, который не может использоваться по профилю оказываемых услуг и не используется им в коммерческих целях? Наверное, чтобы «спустить» его так же, как и все, что передавалось ранее? А ведь это функционирующий объект, от сдачи которого в аренду в бюджет АМО только в 2006 году поступило 2031,5 тысячи рублей.

Однако право хозяйственного ведения данным объектом не прошло регистрации в ангарском отделении главного управления федеральной регистрационной службы, так как передача имущества из муниципальной казны в хозяйственное ведение МУП невозможна без согласия Думы АМО. О чем у нее спрашивать никто и не собирался. МУП «ЖЭТ-2» обращается в арбитражный суд Иркутской области с заявлением о признании недействующими положений, предусматривающих передачу недвижимого имущества только с согласия Думы. И суд его требования удовлетворил, так как районные депутаты не озаботились внести соответствующие изменения в устав АМО, подтверждающие их полномочия в этом вопросе. Следовательно, они их превысили, отказав в согласии на передачу крупного торгового центра в руки предприимчивому коммунальному бизнесмену.

КСП АМО считает, что «Север» должен быть изъят из хозяйственного ведения «ЖЭТа» как необоснованно переданный. Однако Евгения ПОНЯТОВСКАЯ, начальник юридического отдела АМО, сказала, что это невозможно, так как собственник не наделен правом изымать имущество, находящееся в хозяйственном ведении муниципального предприятия.

!! Потери бюджета только за 2006 год составили 5 млн 774 тыс. 300 рублей.

В итоге депутаты решили направить материалы проверки КСП по вопросу использования муниципального имущества МУП «ЖЭТ-2» в прокуратуру Ангарска для принятия правового решения. Чем закончится дело, покажет время.

И еще один вопрос о муниципальном имуществе – передаче на безвозмездной основе в государственную собственность Иркутской области блоков №№ 3, 4, 5, 6 дома № 15 в 17-м микрорайоне. Ранее уже были переданы в область блоки №№ 1 и 2, сейчас там находится комплексный центр социального обслуживания «Веста».

Владимир НЕПОМНЯЩИЙ, спикер районной Думы, так прокомментировал ситуацию:

- Нас когда-то убедили, что два блока надо отдать под реабилитационный центр, мы это сделали. А сейчас нужно отдавать остальные, другого выхода я не вижу, потому что вернуть два блока обратно – пустое дело. Дав мизинец, отдаем сейчас руку.

Блоки №№ 3, 4, 5, 6 хотели использовать под поликлинику, но, по мнению депутатов, расположена она будет у черта на куличках, да к тому же нужно будет изыскивать деньги на ее реконструкцию, а это порядка 50 млн рублей. Администрация же Иркутской области обещает в случае передачи помещений в областную собственность предусмотреть средства для завершения строительства и проведения работ по их капитальному ремонту.

И депутаты приняли, как сказал председатель Думы, очередное невыгодное для района решение.

Все хорошо, а воз и ныне там

На заседании Думы был принят отчет мэра АМО о социально-экономическом положении Ангарского муниципального образования и о деятельности администрации за 2006 год. Под монотонное чтение Андрея Козлова на экране мелькали диаграммы, показывающие слаженную работу администрации в выполнении всех запланированных задач. Все в принципе хорошо и в образовании, и в здравоохранении, и в сельском хозяйстве. Одни из проблем, которые обозначил мэр в системе образования, это нехватка мест в дошкольных учреждениях и вопрос с горячим питанием школьников. В здравоохранении – нехватка кадров и жилья для молодых специалистов. Отчет этот можно назвать формальным, как и отчет об исполнении бюджета города Ангарска за 2006 год. Однако последний в отличие от первого был вынесен на публичные слушания. Оно и понятно, ведь грядут выборы, поэтому главе города не помешало еще раз пропиариться перед народом.

Но вернемся к отчету мэра АМО. Владимир Непомнящий подвел итоги:

- Работа была проведена в тех направлениях, которые предусмотрены 131-м законом, и большое внимание уделено проблемам преступности и здравоохранения. Но, к великому сожалению, воз и ныне там. Значит, работу нужно переносить и на следующий год. Есть еще негативные моменты. Уменьшилось число предприятий, прибыльно работающих. Сельские хозяйства дали хорошие результаты, более-менее решен вопрос с мясом, но по молоку и зерну мы сегодня у себя ничего не имеем, в Одинске сельскохозяйственное предприятие практически умерло. У нас наблюдается рост числа населения, доходы которого ниже прожиточного минимума. Рост промышленного товарооборота не говорит о том, что население стало богаче – это иллюзия. Поэтому требуется глубокий анализ всех этих вопросов.

По вопросу об утверждении отчета об исполнении бюджета Ангарского муниципального образования за 2006 год председатель КСП Татьяна Иванова сообщила, что по итогам прошедшего года доходы бюджета составили 1 миллиард 665 миллионов 78 тысяч рублей, исполнение бюджета – 1 миллиард 519 миллионов 694 тысячи рублей, профицит составил 145 миллионов 384 тысячи рублей. На что Владимир Непомнящий заметил:

- У нас на развитие выделяется всего лишь 4 % от бюджета. При этом мы везде говорим о нехватке материально-технических ресурсов. Поэтому при формировании бюджета нужно выделять больше средств отраслям, направленным на развитие.

Интересная дискуссия разгорелась между депутатами при обсуждении вопроса о ходе выполнения депутатского запроса Б.БАСМАНОВА мэру АМО А.Козлову «О приобретении рентгеновского спирального компьютерного томографа для нужд АМО». В целях установления контроля над использованием бюджетных средств была создана независимая комиссия по подготовке технического задания на приобретение дорогостоящего оборудования, в состав которой включены депутаты районной Думы Леонид МИХАЙЛОВ, Анатолий УКРАИНЦЕВ и Борис Басманов. Тем не менее до сих пор томограф не приобретен.

Краткое содержание «содержательной перебранки»:

Борис Басманов:

- Я затягиваю приобретение нами томографа, потому что мы пытаемся оставить характеристики на низком уровне. Оборудование должно быть новое и собрано в стране-изготовителе. Но эти пункты официально на комиссии не проходят.

Людмила ЮРГЕНСОН:

- В комиссии тоже не дураки сидят.

Валерий КУДРЕВАТЫЙ:

- Вы наоборот делайте. Сначала закажите, а потом выбирайте по характеристике, какой лучше – куча предложений будет. Определите четко задачу, а у вас на сегодня разброс в мозгах.

Андрей Козлов:

- Нужно покупать томограф. Лишь бы работал и оказывал надлежащие услуги.

Борис Басманов:

- Китайский хотите нам подсунуть за 40 миллионов.

Наконец спикер не выдержал:

- У меня терпение лопнуло это выслушивать. Я не понимаю такого подхода – решать на Думе что и где покупать. Может быть, изъять эти деньги из бюджета - дали гроши, а теперь не можем в своей структуре разобраться! Либо пусть управление здравоохранения внутри себя решает, что покупать за эти 40 миллионов рублей. Создавайте новую комиссию, приглашайте хоть дьявола, хоть кого с Америки.

По этому вопросу депутаты даже не голосовали, передали всю ответственность в руки мэра, пусть он сам разбирается.

Вопрос о создании молодежного парламента при Думе АМО было принято отправить на доработку и рассмотреть на майской сессии. Такого рода образование, по словам Евгении Понятовской, должно быть хорошо обдуманным, потому что молодежь очень чувствительна к тому, как ее воспринимают. А документ, к сожалению, на сегодняшний день еще сырой.

НОВОСЕЛЬЕ

78 ангарских семей примерили «корону»

Ирина ВАУЛИНА.

В субботу, 28 апреля, 78 семей пришли в 32-й микрорайон, чтобы примерить «Золотую корону». Так называется жилой комплекс, один блок которого был сдан новоселам Ангарским управлением строительства.

Церемония заселения и впрямь была «королевской»: почти летняя погода, предпраздничное настроение, нарядное сине-желтое здание и ощущение сбывшейся мечты. Торжественности прибавил и ритуал, проведенный отцом Сергием. Священнослужитель ангарского храма окропил вход в новое жилище освященной водой и прочел молитву, призывающую «ангела согревающего и охраняющего».

Символическую красную ленточку перед подъездом перерезал генеральный директор ОАО «АУС» В.СЕРЕДКИН. Понимая нетерпение собравшихся, Виктор Леонидович был лаконичен. Подчеркнув, что жилье – самая главная база семьи, руководитель строителей пожелал, чтобы новый дом укрывал от всех проблем и был теплым и счастливым для многих поколений жильцов. После чего настала очередь окропить крыльцо уже брызгами шампанского: все-таки праздник есть праздник!

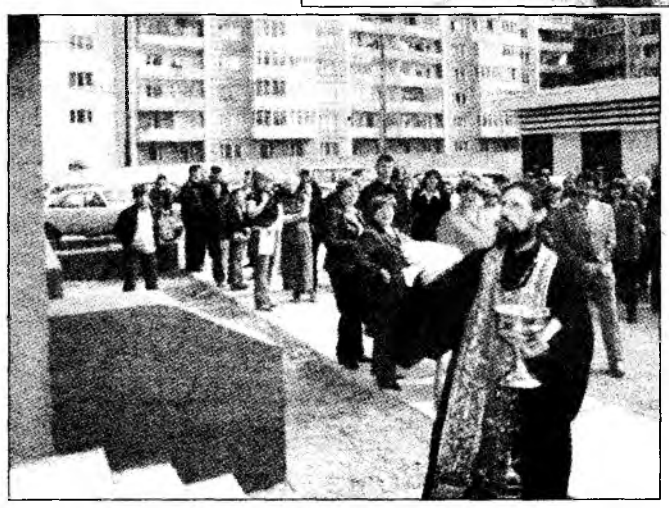

Первой ключи от своей квартиры получила бывшая усольчанка Евгения ХОМЧЕНКО, а вслед за ней – Ольга ГЕРАСИМОВА, работник Ангарского завода полимеров. Все еще немного радостно растерянная, Ольга Васильевна отметила:

- На мой взгляд, все сделано качественно, в квартире очень тепло, планировка меня устраивает.

А Галина БУМАЖНИКОВА из Заларей, пенсионерка с 20-летним стажем работы в ЖКХ, в своей квартире уже немного освоилась:

- Я очень довольна и кухней, и комнатой, и солнечной стороной. Благодарна детям за то, что помогли купить квартиру, а АУС – за то, что построило. Сначала мы смотрели вторичное жилье, но оно нам не приглянулось, мы предпочли вот этот вариант. К тому же здесь было подешевле и удобно тем, что можно внести деньги в два приема. Моя дочь также купила себе квартиру в АУС. Теперь у меня и уголок свой есть, и не скучно одной.

Дом в «Золотой короне» - первый дом 2007-го года, который сдает управление строительства и в нашем городе, и по общему подряду. Это первое заселение года в Ангарске; на 4500 квадратных метрах новый кров обрели 78 семей. Дом продолжает строиться; в дальнейшем на его 15000 кв. метров будут проживать 240 семей. А всего в течение этого года Ангарским управлением строительства планируется ввести в эксплуатацию 35-37 тысяч квадратных метров. Виктор Леонидович Середкин рассказал:

- Уже сданы два дома: блок-секция на 68 квартир в Иркутске в первом квартале текущего года и два подъезда «Золотой короны» в Ангарске. Строится жилье с подачи партии «Единая Россия» и в разрезе инициированной ею национальной программы доступного жилья. У нас самое дешевое жилье в Ангарске, дешевле – нет. С Божьей помощью и с помощью «Единой России» будем с каждым годом увеличивать свои темпы строительства.

Как пояснил заместитель генерального директора ОАО «АУС» Александр ГЕРМАН, *«квартиры в новых домах добротные, а каждый хозяин сделает их еще лучше. После майских праздников строители благоустроят и двор. Будет положен асфальт, проложены пешеходные дорожки, появятся озеленение, игровые площадки для детей и стоянки для машин».*

На строящемся втором блоке здания проводятся монтажные и кровельные работы. Его предполагается ввести в строй в августе 2007-го года. В объеме проекта для жилого комплекса будет выполнена и инфраструктура: офисы, магазины, элементы соцкультбыта, гаражи с подъездными путями к ним и т.д. Жизнь здесь должна быть комфортной и для старых, и для малых.

А пока один из самых маленьких новоселов «Золотой короны» Кирюша задумчиво замечает:

- А мне здесь нравится!

ДОРОГУ МОЛОДЫМ

Поколение неинфантильных

Ирина ЧЕРНЕНКО.

26 апреля, в четверг, во Дворце творчества детей и молодежи состоялась встреча заместителя руководителя комитета по молодежной политике Ирины БОНДАРЕВОЙ с будущими парламентариями – кандидатами *городского молодежного парламента.*

В зале ДТДиМ собрались те, кто прошел во второй тур по результатам отбора документов. Из 32 человек, подавших заявления, на второй этап вышли 24 - те, чьи баллы были не ниже 11. Впереди у кандидатов еще два тура, после которых определятся победители «предвыборной кампании». В целом депутатами молодежного парламента могут стать не более 25 человек самых достойных. Избирается орган молодежного самоуправления на 1 год.

Ирина Юрьевна напомнила собравшимся, что им следует подготовиться к задачам следующего тура – встречам с ровесниками и защите проекта либо по молодежной, либо по общегородской животрепещущей проблеме. Молодым политикам предстоит убедительно объяснить, зачем лично они идут в парламент. В качестве примера зампредседателя комитета по молодежной политике привела выход одного из кандидатов к кинотеатру «Мирамакс» с плакатом, призывающим обсудить конкретную городскую задачу; ангарчане откликнулись на это предложение.

Отчеты о встречах и разработанный проект следует предоставить в отдел по молодежной политике 7 мая, публичная презентация проекта состоится 11 мая в зале ДТДиМ, где молодые люди уже «адаптировались». В числе членов конкурсной комиссии, которая решит судьбу кандидатов, председатель комитета по молодежной политике Марина ШКАБАРНЯ, директор Дворца творчества Ольга СЕНЮКОВА, председатель общественной организации «Ассоциация ангарских психологов» Татьяна ЮРЕНКО, первый заместитель мэра Татьяна ПОРОНОВА и другие известные в городе лица, способные оценить разные стороны личности конкурсантов.

И. Бондарева ответила на вопросы потенциальных депутатов, живо интересующихся всеми аспектами работы своего парламента. В частности, о том, что средства, заложенные на выборы, скорее всего останутся и на работу парламента – затраты производятся очень экономно. А на принятие Думой проектов нового поколения молодежный парламент может влиять как совещательный орган.

Как понимают свою роль в управлении нашим городом сами кандидаты молодежного парламента?

Екатерина БЕРЕЗИНА, инженер Ангарского электролизного химического комбината:

- Подобное у нас впервые, а все новое вызывает естественный интерес. Лично мне хотелось бы практически обучиться процессу выработки законов и решений, чтобы помогать городу словом и делом.

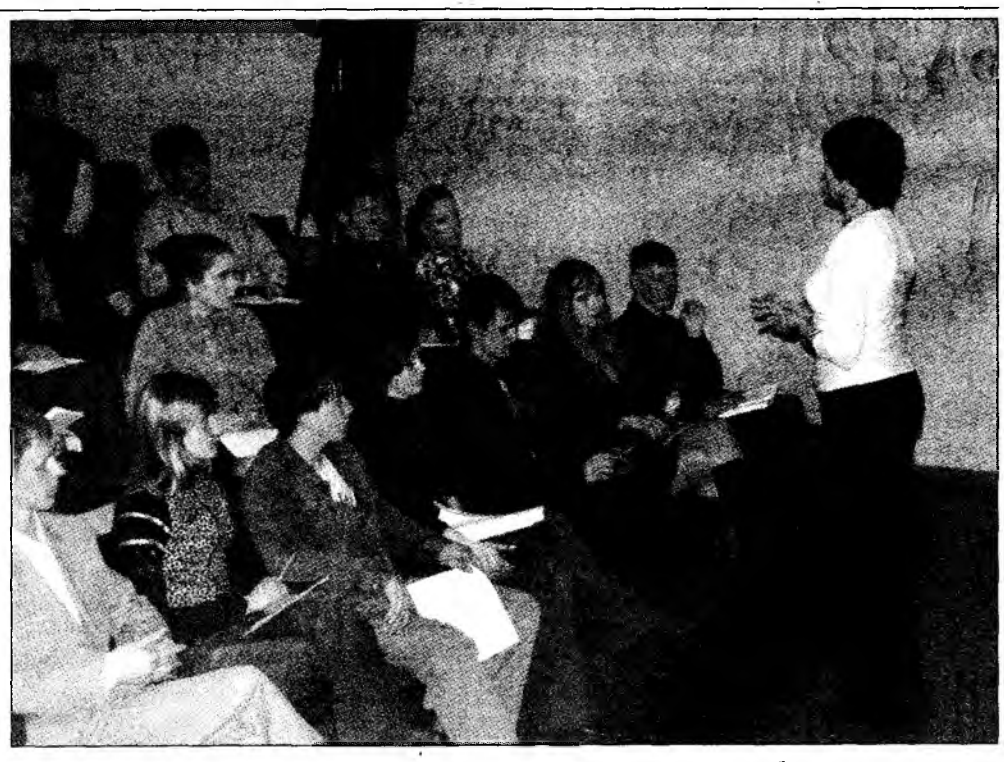

Александра КЛИМЕНКО, студентка СИПЭУ, председатель городского студенческого совета:

- Я уже два года занимаюсь молодежной политикой, имею опыт проведения полезных молодежных мероприятий (например, деловых игр в вузе, культурных, образовательных, информационных конкурсов). Этот опыт может пригодиться и на уровне города. К тому же хотела бы прояснить, какие права де-юре будут у существующего де-факто парламента. Мои цели – привлечь внимание взрослых к проблемам молодых и одновременно разбить существующий стереотип «инфантильного поколения»: мы вовсе не собираемся сваливать свои проблемы на взрослых.

Петр БЕЗГУБОВ, работник завода полимеров:

- А на мой взгляд, основной задачей должно быть развитие духовности ангарской молодежи. Каков человек внутренне, так он и будет строить свою жизнь. Об этом я буду говорить, работая в парламенте.

Задачи неплохие. Желаем использовать свой шанс их реализовать!

ВЕЧНАЯ ТЕМА

Алкоголизм – это лишний вес

Наталья ЧЕБАКОВА.

В редакцию позвонила женщина. Уже на протяжении многих лет ее сын пьет, и как помочь ему выкарабкаться из сорокаградусного болота, затягивающего с каждым днем все сильнее, она не знает. Много раз его кодировали, но он срывался и снова опускался на дно.

Просьба написать об алкоголизме поначалу показалась банальной. О чем писать, если и так все ясно. Но ясно для тех, кто не сталкивался с этой проблемой, а что же делать людям, которые живут с ней? И неважно, сам человек пьет или пьет его близкий, плохо от этого всем.

Жизнью это не назовешь

В памяти всплыл такой случай. В моем доме в соседнем подъезде жила семья, в которой было двое детей. Родители их пили, и дети росли сами по себе. Старшая сестра заботилась о младшем брате: делала с ним уроки, ходила на родительские собрания в школу, кроме этого, сама тащила на своих хрупких плечиках домашнее хозяйство. Проще говоря, именно она заменяла ребенку непутевых родителей. Когда Ольге исполнилось 16 лет, она сдалась. Не в силах больше терпеть жизнь с двумя алкоголиками, грязь и нищету, унижение со стороны сверстников и душевную боль, девушка выпрыгнула из окна восьмого этажа. Это событие потрясло всех, но не двоих взрослых людей, больше всего виноватых в случившемся. Теперь они с жалостливыми лицами ходили по округе, плакали о потере дочери и выклянчивали бутылку, чтобы залить горе. Кстати, лишившись поддержки сестры, их сын по малолетству угодил за решетку, потом вышел и снова сел. Видимо, в местах не столь отдаленных ему было лучше, чем дома.

Самое страшное, что этот случай – скорее правило, чем исключение. В России количество алкоголиков растет с каждым днем. Уже привычно видеть спящих в подворотнях пьяниц, шатающихся по улицам с бутылками пива подростков и самое неприятное – опустившихся женщин.

Что же такое алкоголизм, и есть ли шанс у пьющего человека вернуться в нормальное общество?

Наша справка. Согласно «Международной классификации болезней» Всемирной организации здравоохранения, алкоголизм - это состояние (психическое и обычно также физическое), возникающее в результате потребления алкоголя и характеризующееся постоянной или периодической потребностью в нем. Алкоголиком в полном смысле слова считается человек, для которого алкоголь стал столь же необходимым компонентом жизнедеятельности, как вода и пища. Больной алкоголизмом готов на все ради получения алкоголя, несмотря на отрицательные последствия его потребления для себя и окружающих.

Пациент скорее мертв, чем жив?

Мнение многих врачей Ангарска, с которыми мне удалось побеседовать на эту тему, одинаково: алкоголизм - болезнь.

Причины употребления алкоголя различны. Одни видят в нем своеобразное лечебное средство, другие — средство общения с людьми, третьи — способ снять психологическое напряжение. Люди ищут отдушину в бутылке, когда не находят места в жизни, чувствуют разлад между собой и окружающим миром. А алкоголь как бы является избавителем от скуки, снимает напряжение, освобождает от неприятных переживаний.

Но практически любую болезнь можно вылечить, и алкоголизм не является исключением. Возникает один вопрос: КАК?

Обычно лечение алкоголизма проводится в психиатрической больнице, где организм больного сначала очищается от накопившихся в нем вредных веществ, а затем ему помогают осознать те психологические мотивы, которые довели его до такого состояния. Решив с помощью врача скрытые проблемы, которые часто и толкают на путь злоупотребления, и "наведя порядок в душе" методом психотерапии, человек уже не нуждается в употреблении спиртного. Многим такой подход помогает.

Универсальных, чудодейственных, эффективных для всех подряд методов нет, в связи с этим реклама "суперсредств" по радио и телевидению, мягко говоря, не точна. По мнению Андрея МИХАЙЛОВА, главного врача наркологического центра, вылечить алкоголизм можно и нужно. Вылечиться - это значит, жить нормальной и полноценной жизнью, но необходимое условие - совершенно без алкоголя. Для того, чтобы перестать пить, человеку нужно прежде всего ЖЕЛАНИЕ. Как бы ни стремились уговорить алкоголика жена, родители, другие родственники лечиться, если он этого сам не захочет, эффекта не будет. Даже пресловутая кодировка ничего не изменит без осознания на психологическом уровне вреда алкоголя.

В Ангарске на учете с диагнозом «алкоголизм» стоят 2246 человек, с алкогольными психозами – 331. Андрей Михайлов с такой статистикой не согласен:

- Когда идешь по городу и видишь, сколько пьющих людей, а особенно сейчас распространен пивной алкоголизм, думается, эту цифру нужно умножать на все 20.

Наталья КУЧЕРЕНКО, врач-нарколог Ангарской психиатрической больницы:

- Лечение алкоголизма очень сложное и длительное. Народ у нас как считает: пришли к наркологу, пообщались пять минут, и должны уже вылечиться. Но это далеко не так. При заболевании алкоголизмом идет нарушение всех систем организма, включая нервную систему, психическую сферу и все внутренние органы. Лечение подразумевает сначала общее укрепляющее, потом сенсибилизирующее, то есть вызывающее отвращение к спиртным напиткам. Лечение бывает как амбулаторное (в легких и средних случаях алкогольной интоксикации), так и стационарное (в средних и тяжелых). Стационарное лечение – это изоляция больного от внешнего мира, от знакомых и друзей. Изоляция эта условная, то есть при несогласии больного на такие условия он может покинуть лечебное учреждение.

Если больной прошел курс лечения или закодировался, он не должен ограничивать свое общение с врачом. При любом изменении настроения, поведения, сна нужно обращаться к наркологу, только так можно добиться какого-то результата. Однократные встречи успехов не приносят.

Сейчас создается такое ощущение, что алкоголизм лечат все - начиная от любого человека, немного приближенного к медицине, заканчивая врачами всех специальностей. Но все достаточно сложно, и лучше обращаться в официальные учреждения, тем более лечение сейчас проводится анонимно.

- Какие методы используются при лечении алкоголизма?

- Кодирование и внутривенные препараты. ВШИВАНИЕ СЕЙЧАС НЕ ПРИМЕНЯЮТ, потому что препарата для имплантации нигде нет. В аптеках он не продается и по медицинской сети тоже не распространяется. Иногда человек несколько раз обращается к врачу, ничего ему не помогает. Важно не отчаиваться, а искать какой-то другой метод лечения. Кодировок много: нейрокомпьютерные, состояние гипноза по методу Довженко и так далее. Если одна кодировка не помогла, необязательно, что к ней не надо возвращаться, может, другой врач воспользуется этим же методом, но более действенно. Одна из сторон успеха – больной должен симпатизировать врачу, доверять ему. В лечении главное - отказаться от спиртного, другой вопрос, КАК это человек сделает – сам, с помощью врачей, с помощью каких-то препаратов или кодировок.

- Так все-таки алкоголизм вылечить можно?

- Сто процентов я не могу дать. Гарантию дают люди, далекие от медицины, от познания алкоголизма.

Помоги себе сам

Казалось бы, все ясно: есть болезнь, есть врач-нарколог, иди и лечись. Но есть еще один способ избавиться от алкогольной зависимости, и он просто уникален. Имя ему «АА».

Наверное, многие знают о том, что в Ангарске уже много лет существует общество анонимных алкоголиков, но не каждый знает, что оно из себя представляет. Мне посчастливилось побывать на одной из встреч общества. Именно посчастливилось, потому что знакомство с этими людьми, все, что я услышала в этот вечер, просто потрясло меня. Оказывается, можно выбраться из трясины и жить полноценной жизнью без обращения к медицине.

«АА» - это сообщество, объединяющее мужчин и женщин с целью ПОМОЧЬ СЕБЕ И ДРУГИМ оставаться трезвым и помочь другим обрести трезвость. Судьбы людей в «АА» разные, но все они перечеркнуты одним словом - АЛКОГОЛИК. Привело их сюда только одно – желание бросить пить. И многим из них удалось это сделать путем проб и ошибок, путем сложных испытаний, путем сильнейшей внутренней борьбы с собой, путем веры в высшее. И пусть это высшее не Бог, но какая-то непознанная сила, которая тянет людей к свету.

- Привет, меня зовут Наташа.

- Привет, Наташа, – хором.

Само приветствие уже расположило нас друг к другу, и я, чужой для них человек, стала на какое-то время своей.

Во время встреч, проходящих каждые вторник и пятницу, эти люди рассказывают о том, что им удалось пережить за последние дни, делятся плохими и хорошими событиями в их жизни. Но главный акцент каждый делает на то, что последние дни он НЕ ПИЛ.

Когда анонимные алкоголики открыли встречу минутой молчания, вспоминая унижение и отчаяние, которые принес алкоголь, вспоминая тех, кто страдал вместе с ними, тех, кто погиб, не справившись с этой болезнью, и тех, кто еще не нашел сюда дорогу и плутает в мире иллюзий, на глазах многих выступили слезы. До какой глубины пережито этими людьми их одно на всех общее горе!

Молодой парнишка с радостью сообщил, что у него юбилей – он не пьет МЕСЯЦ. А когда-то, уже кажется давно, жизнь ему казалась никчемной, последний запой чуть было не закончился трагически – суицидом. Но он пришел сюда и теперь рад этому: *«Трезвость - необъяснимое чувство, и я уверен, что на верном пути».*

Красивая блондинка сказала, что на протяжении многих лет это ее первая трезвая весна, и ей необычайно приятно видеть совершенно другими глазами, как пробуждается природа. Другой молодой человек не пьет уже почти 5 лет, он состоялся в жизни, женился, все у него прекрасно. А ведь когда-то ему пришлось переступить через огромный страх, чтобы прийти в общество.

По мнению членов «АА», алкоголизм - это неизлечимая болезнь. Можно оставаться трезвым всегда, но избавиться от нее невозможно. Одна рюмка, и ты снова в пропасти. А удержаться от этой рюмки помогают встречи в кругу таких же, как ты. Многие, конечно, срываются, но снова приходят сюда, потому что здесь их вторая семья, здесь их выслушают, поддержат, поймут, ведь алкоголика никто не поймет так, как другой алкоголик.

Алкоголизм - это не распущенность, как считают многие. Это болезнь, которую никто из них не старается приобрести, у многих это заложено генетически. Та же блондинка родилась в пьющей семье, когда-то она говорила, что никогда не будет пить, но жизнь распорядилась по-другому. А теперь ей страшно за своих детей, неужели и их ждет ее участь?

Анонимные алкоголики воспринимают свою болезнь как аллергию, лишний вес или необходимость носить очки. С этими отклонениями живут многие, так почему им нельзя жить трезвыми с алкоголизмом?!

Мифы об алкоголе

С полезностью спиртных напитков связано много заблуждений и даже мифов. Насколько они соответствуют действительности?

Миф 1: с помощью алкоголя можно быстро согреться

Алкогольные напитки часто называют горячительными. Почему? Люди уверены в том, что спирт обладает согревающим эффектом. И для замерзшего человека глоток чего-нибудь крепкого – самое лучшее лекарство.

В подобном утверждении содержится лишь маленькая толика истины. Дело в том, что при охлаждении помогают примерно 50 граммов водки или коньяка. Они расширяют сосуды и нормализуют кровоснабжение внутренних органов. Последующие же дозы алкоголя усиливают кровоток в коже. Она краснеет, появляется приятное чувство тепла. Но оно очень обманчиво – ведь в этом случае усиливается теплоотдача, и организм начинает остывать еще больше. Причем у человека сохраняется субъективное ощущение полного благополучия. Так что согревающий эффект спиртных напитков очень преувеличен.

Миф 2: алкоголь снимает стресс

Часто уставшие люди пытаются поднять себе настроение с помощью алкоголя. Но в большинстве случаев это делается неправильно. Ведь выпивать надо совсем немного – 20–30 мл водки или коньяка или 40 мл вина или мартини. Такие небольшие дозы снимают внутреннее напряжение и помогают расслабиться. Что, в общем-то, соответствует понятию "снять стресс".

К сожалению, чаще всего для этой цели используются гораздо более весомые объемы спиртного. И здесь сценарий может развиваться по двум путям. Первый - усугубляется усталость, снижается настроение, появляется своеобразная депрессия, которая только усиливает чувство внутреннего утомления. Второй – это алкогольная эйфория, которая тоже неизбежно заканчивается депрессией. Ни в том, ни в другом случае об освобождении от стресса говорить не приходится.

Так что если уж избавляться от этой напасти с помощью алкоголя, то делать это надо с умом.

Миф 3: алкоголь – лекарство от простуды

Многие лечатся от простуды водкой – с яблоками, с медом, с чем-нибудь еще. Считается, что такое снадобье и температуру снижает, и насморк останавливает, и боль в горле уменьшает. Откуда взялось такое поверье – никто не знает. Однако многие почему-то уверены, что это старинный русский рецепт, и что все наши предки лечились подобным образом. Вполне возможно, что русичи боролись с простудой с помощью водки. Важно другое – современная медицина такого способа не признает.

Во-первых, иммунитет "огненная вода" никоим образом не улучшает.

Во-вторых, спирт далеко не лучшим образом сказывается на воспаленном горле. Оно начинает болеть после "лечения" еще больше. Так что верить в целебную силу водки не надо. А вот небольшое количество подогретого красного вина выпить можно. Оно, по крайней мере, обладает способностью стимулировать иммунную систему организма.

Миф 4: надо не запивать, а закусывать

Большинство из нас уверены, что крепкие напитки нужно непременно закусывать. А запивать их ни в коем случае нельзя. Но и это утверждение не совсем правильно. Здесь нужно уточнить, какие именно закуски имеются в виду – горячие или холодные. Последние слабо нейтрализуют спирт, он довольно быстро всасывается в кровь. То же самое происходит, когда человек запивает алкоголь. Так что в этом смысле соки, компоты, морсы можно поставить на одну ступень с фруктами и овощными салатами.

Совсем по-другому дело обстоит с горячими и жирными блюдами, например, супами или рагу. Те подавляют всасывание этанола, уменьшают выраженность опьянения и поэтому считаются самыми лучшими закусками. С ними не сравнится ни одна "запивка".

Эстонские власти против Бронзового солдата

Павел ВАСИЛЬЕВ.

Историю нельзя изменить в угоду тому или иному режиму. К ней нельзя добавить эффектную и привлекательную для всех концовку. Но ею можно спекулировать, натравливая одних людей на других. Какую выгоду извлекут политические элиты России и Эстонии из событий вокруг Бронзового солдата? Скорее всего никакой. При этом имиджевые потери для обоих государств будут весьма ощутимыми, а чувство недоверия между эстонцами и русскими – естественно, среди тех, кому оно присуще, – усилится. Москва и Таллинн не имеют соглашения о защите воинских захоронений и через 16 лет после распада СССР. Этот простой факт показывает, насколько для Москвы был до сих пор значим данный вопрос.

Балтийские элиты заняты поисками приемлемой исторической версии для своих народов, и битвы вокруг памятников являются, возможно, неизбежной частью этого процесса. Однако Россия в поиске не находится. Почему же тогда российские власти не приложили достаточных усилий, чтобы защитить договорно-правовым образом памятники и воинские захоронения там, где господствуют иные взгляды на недавнюю историю? Российскому правительству неплохо бы ответить на этот вопрос. По крайней мере, для себя. События вокруг Бронзового солдата, в том числе его осквернение, начались не сегодня и не год назад, а в период обретения эстонцами независимости.

Предыстория

В январе 2007 года парламент Эстонии принял закон «О защите воинских захоронений», который позволяет сносить памятники советским солдатам, в частности, перезахоронить останки советских солдат из Братской могилы на холме Тынисмяги в Таллинне и демонтировать Бронзового солдата - монумент Воину-освободителю. В середине марта комиссия по воинским захоронениям рекомендовала перенести захоронение из центра города на таллиннское военное кладбище Сиселинна.

В связи с началом подготовки к раскопкам у Бронзового солдата МИД России предупредил эстонские власти, что их действия могут повлиять на дальнейшее развитие двусторонних отношений. *«Особую озабоченность вызывает то, что все это происходит на фоне непрекращающихся действий по героизации сторонников нацизма в Эстонии и ряде других европейских стран»,* – подчеркивают на Смоленской-Сенной. Эстонские власти расставили акценты по-другому. Правительство подчеркивает, что целью раскопок на Тынисмяги является установление личностей похороненных там солдат, а также их числа. Власти Эстонии никогда не обсуждали возможность уничтожения памятника Воину-освободителю, утверждает премьер-«реформатор» Андрус АНСИП. По его словам, после окончания работ по идентификации останки будут перезахоронены с почестями на военном кладбище; туда же переместят и Бронзового солдата.

Недопустимо, говорит Ансип, что на могилах на Тынисмяги поют, пляшут и пьют водку. *«Все надо делать прилично, не уподобляясь России, где у военного монумента в Химках справляли свои естественные надобности проститутки»,* – заявил премьер. Ансип давал успокоительные для России заверения, врал он и эстонскому обществу. Ведь против глумления над мемориалом павшим воинам выступало большинство жителей страны. 49% населения Эстонии и 57% таллиннцев, судя по опросам, высказались против переноса Бронзового солдата. И все-таки неофашистский режим Эстонии совершил этот акт чудовищного вандализма. Глубокой ночью в прошлый четверг в центре Таллинна памятник Воину-освободителю был демонтирован.

«Бронзовый солдат» - «истукан, показывающий нам свое чудовищное русское лицо»

События развивались следующим образом. С начала недели в Эстонии пошла пропагандистская артподготовка к вскрытию братской могилы на холме возле подножья монумента. Премьер-министр Ансип стал *делать мерзкие заявления о том,* что, мол, нужно еще разобраться, кто погребен в этой могиле. По его утверждению, там могли оказаться либо некие *«расстрелянные мародеры»,* либо солдаты, *«погибшие в пьяном виде»* или раздавленные советским танком, которым управлял пьяный танкист, а то и вообще *«умершие пациенты близлежащей больницы».* Одновременно был введен усиленный пограничный режим, чтобы предотвратить прибытие протестующих, в том числе и из стран Евросоюза.

В четверг рано утром начались боевые действия. Возле памятника постоянно дежурила группа активистов организации «Ночной дозор». В автомашине, стоявшей вблизи памятника, находились двое парней и одна девушка. Неожиданно на них накинулись полицейские, проткнули колеса машины, вытащили молодежь, повалили и зверски избили всех, включая девушку, которая получила серьезную травму руки.

После этого «подвига», который, несомненно, войдет в историю «самостийной» Эстонии как великая победа над Россией, принялись устанавливать ограждения вокруг памятника. Одновременно в близлежащих кварталах было выставлено три кольца кордонов, чтобы не допустить людей к мемориалу. Для этой широкомасштабной зачистки была стянута чуть ли не треть полиции всей Эстонии.

К середине дня вблизи холма, на котором расположен памятник, начали собираться сотни людей. При этом люди сыпали проклятиями и в адрес российской власти, которая своим попустительством стала фактически соучастницей глумления над Бронзовым солдатом. Когда толпа стала достаточно внушительной (там было не менее двух тысяч человек), народ со скандированием «Фашисты!» в адрес полиции пошел на прорыв. Особо важно то, что в столкновении с полицией участвовали не пенсионеры (которые в России являются наиболее активной политической силой), а молодежь.

Более того, масштаб и ярость русского молодежного сопротивления показали, что верхушке Эстонии и их западным покровителям не удалось решить стратегическую задачу — насильственно ассимилировать русское население, превратить его во второсортных эстонцев, заставить забыть язык, историю и культуру своих родителей. Правление Эстонского националистического движения заявило, что *«эти события убедительно доказали: интеграция в Эстонии провалилась... Молодые люди хором скандировали: «Россия, Россия!» И это люди, которые всю свою сознательную жизнь прожили в свободной Эстонии, которые должны были бы быть новыми, лучшими поколениями, нежели советские колонисты».*

Полиция встретила натиск молодежи резиновыми дубинками и слезоточивым газом. В ответ посыпался град булыжников. Завязалось настоящее сражение. Полиция использовала светошумовые гранаты, которые разрываются с таким адским грохотом и ослепительной вспышкой, что способны лишить сознания человека, оказавшегося рядом. Затем громилы из эстонской полиции направили на людей мощные водометы. Беспорядки на улицах города продолжались до глубокой ночи. В схватках погиб один из молодых людей. Около 50 человек получили ранения. Полиция сообщила о 13 пострадавших в своих рядах. Разъяренная молодежь крушила витрины магазинов в центре города и переворачивала автомашины. Таких массовых решительных протестов, вызванных не войной, а провокационными действиями властей, Таллинн, пожалуй, еще не знал в своей истории. Собравшаяся ночью верхушка эстонской власти приняла решение о немедленном демонтаже Бронзового солдата. Он находился на мощном постаменте, поэтому в спешке был вырван с постамента краном самым варварским образом. Бульдозер, который подогнали, чтобы снести постамент, давил гусеницами братскую могилу павших воинов. Кощунство запредельное. Только в первую ночь противостояния было арестовано около 300 человек, всего за неделю - порядка тысячи. В числе задержанных оказался и Дмитрий ЛИНТЕР. Лидера «Ночного дозора» подозревают в «экстремизме». В его доме был проведен обыск.

Президент Эстонии Тоомас Хендрик ИЛЬВЕС, выступая 27 апреля по эстонскому ТВ, поблагодарил полицейских, «работавших» накануне ночью на улицах Таллинна.

Ильвес заявил, что людей, принявших участие в беспорядках, объединяли не национальность и не стремление защитить память павших, а *«желание хулиганить, крушить и грабить».* Все виновные, по словам президента, будут наказаны по всей строгости закона.

Вечером в пятницу неизвестные хакеры взломали сайт правящей Реформистской партии Эстонии и разместили на нем извинения от лица премьер-министра Андруса Ансипа.

В сообщении под заголовком «Премьер-министр просит прощения!» говорилось: *«Премьер-министр Эстонии и эстонское правительство просят прощения у всего русского населения Эстонии и берут на себя обязательства по возвращению памятника Бронзовому солдату на место».*

«Гитлер - кумир Эстонии»

Российская общественность реагирует на выпад эстонских экстремистов адекватно. Количество россиян, желающих попасть на майские праздники в Эстонию, резко увеличилось. Только по состоянию на вчерашний день в Петербурге было подано 4 285 ходатайств о визе, в Москве - 2 731 и в Пскове – 480. Представляю себе, что они собираются устроить в Таллинне в День Победы!

По распоряжению же генерального директора эстонского пограничного департамента с 24 апреля на границе Эстонской Республики были приняты усиленные меры погранохраны. Усиленный контроль введен в связи с различными общественными событиями, предстоящими в мае. Усиление контроля означает, что автомобили и люди будут проверяться более тщательно.

Тем временем въезд для россиян в Эстонию уже запрещен. В консульском отделе посольства Эстонии в Москве отказывают в выдаче не только виз и разрешения на въезд в Эстонию, но не выдают и загранпаспорта, которые остаются в посольстве на неопределенный срок. Чтобы выехать в другую страну, теперь владельцам этих паспортов необходимо оформлять новые?

Молодежное движение «Россия молодая» в четверг вечером провело у здания эстонского посольства в Москве несанкционированную акцию протеста против раскопки захоронений советских солдат на площади Тынисмяги в Таллинне.

Десять активистов организации зажгли несколько файеров, после чего подожгли ими пять государственных флагов Эстонии, скандируя: *«Ильвес - бес, пособник «СС»!*

Вслед за этим в здание диппредставительства были брошены несколько пакетов с фекалиями.

Около здания посольства во время акции стоял милицейский автобус, однако ни находившиеся в нем сотрудники, ни охранявший посольство милиционер не проявили к происходящему никакого интереса. У посольства и консульства Эстонии в Москве был организован круглосуточный пикет активистов движений «Наши», «Молодая гвардия», ЛДПР с лозунгами: *«Победа деда - моя Победа!», «Позор!», «Фашисты!», «Гитлер - кумир Эстонии».* Они грозят не выпускать из здания эстонского посла. Камчатские магазины отказываются продавать эстонские продукты и призывают последовать их примеру.

Официальная Москва оказалась в весьма неприятном состоянии. Их эстонские «партнеры» элементарно кинули, полностью проигнорировав внешне грозные заявления, исходившие из России.

Так, Государственная Дума РФ потребовала, чтобы правительство «незамедлительно» приняло политические и экономические меры в отношении Эстонии. В заявлении, которое депутаты приняли 27 апреля, отмечается, что возможные санкции могут затронуть сферы транспорта, энергетики и финансов. Что же касается дипломатических шагов, то парламентарии предложили, в частности, отозвать посла РФ из Эстонии, а также запретить въезд в Россию эстонским политикам, *«которые запятнали себя осквернением могил».*

Совет Федерации обратился к президенту РФ Владимиру ПУТИНУ с аналогичным посланием. Сенаторы предложили принять в отношении Эстонии *«самые жесткие меры, вплоть до разрыва дипломатических отношений».* Эстонские политики, принявшие решение о сносе монумента, в документе названы *«провинциальными поклонниками нацизма»,* а их действия – *«пагубными для самого эстонского народа». «Глумление над телами погребенных воинов - всего лишь свидетельство мелочно-мстительного отношения и к русским, волею истории живущим на территории Эстонии, и к России»,* - считают члены верхней палаты российского парламента. Досталось и Евросоюзу: *«Брюссель безмолвствует, встав в позу стороннего наблюдателя бесчинств, творимых руководством Эстонии».*

Вполне справедливый гнев и правильные выражения, однако в патриотическом раже наши политики не вспоминают о том, что до сих пор в самой России найдены и захоронены далеко не все останки павших героев Великой Отечественной, о том, в каком состоянии находятся у нас сотни памятников и обелисков воинам-освободителям. Проще наживать политический капитал на криках в адрес совершающей далеко не самый мудрый и корректный поступок маленькой закомплексованной глупой страны, идущей на поводу у западных политических провокаторов. Сложнее думать о своей «великой державе», которая едва ли сделала достаточно для создания нормальных условий жизни, увы, немногим живущим героям той войны и для сохранения памяти о героях павших. Защищая российские исторические святыни за рубежом, надо достойно сохранять память о героях в самой России.

Наглость от безнаказанности

Эстония, конечно, подставилась. Но в Таллинне заведомо знали, что никаких ответных действий не последует. Это подтверждает и первая реакция МИД РФ на эти события. Там заявлено, что *«в ближайшее время РФ определит дальнейшие шаги в отношении Эстонии»* и что *«Москва призывает международные структуры повлиять на Эстонию в связи с демонтажем памятника советским солдатам».*

Глава МИД РФ С.ЛАВРОВ высказался более определенно. Он заявил: *«Считаю, что это отвратительно... Этому нет оправдания, и кощунство это будет иметь серьёзные последствия для наших отношений с Эстонией. Это не может не сказаться и на наших отношениях в конечном счёте и с НАТО, и с Евросоюзом, которые приняли в своё лоно страну, грубо попирающую ценности, на которых зиждется Евросоюз и вообще европейская культура и европейская демократия».*

Все правильно. Однако между словами Лаврова и делами правительства дистанция огромного размера. Российская власть слишком часто проявляет беспомощность в случаях внешних вызовов и угроз. Так что насчет «последствий» есть большие сомнения. Российская власть ничего не сделала, чтобы предотвратить расправу над памятником нашим солдатам.

Вот и сейчас МИД еще только собирается определяться со своим отношением к острейшей проблеме, затрагивающей честь и достоинство России. Конфликт существует уже минимум полгода. Но правительство РФ только еще думает, что делать. Скорее всего не думает, а твердо знает, что делать ничего не будет. Подождут, когда острота конфликта ослабеет сама по себе, и можно будет продолжать бизнес с откровенно антироссийской верхушкой Эстонии как прежде.

Поведение российской власти в большой мере определяется интересами чиновников, в том числе и самых высокопоставленных, которые, как не без основания полагает пресса, прямо заинтересованы в транзите нашей нефти через эстонские порты. Этот транзит дает до 20% дохода бюджета Эстонии. Но фокус в том, что значительная часть этих доходов уходит, минуя бюджет, в офшорные зоны, где пропадает бесследно. Вернее, где ее дружно распиливают внешне непримиримые «друзья» из российского и эстонского чиновного бизнеса.

...Эстонская националистическая «элита» напрасно утирает пот со лба, думая, что вопрос о Бронзовом солдате закрыт раз и навсегда. Площадь, где он стоял, превратится теперь в место паломничества людей, которым дорога память наших славных предков. Памятники демонтируют и памятники восстанавливают. Бронзовый солдат — это памятник с лицом эстонского бойца Красной Армии. Он создан эстонским скульптором. Этот монумент не есть нечто чужеродное для Таллинна.

Начинается новый этап борьбы — за неприкосновенность братской могилы и за возвращение величественного монумента на его историческое место. В истории с Бронзовым солдатом самым главным должен быть сам Бронзовый солдат. Если российским властям действительно так дорог этот памятник, сделайте, чтобы он стоял в нашей стране. Вот и посмотрим, насколько грозные речи Кремля соответствуют его реальным делам.

ПОНЕДЕЛЬНИК, 7 МАЯ

ПЕРВЫЙ КАНАЛ

06.00 – Телеканал «Доброе утро»
10.00 – «Новости»
10.05 – «Малахов +»
11.20 – Х/ф «Агент национальной безопасности»
12.20 – «Понять. Простить»
13.00 – «Новости»
13.20 – «Лолита. Без комплексов»
14.20 – Х/ф «Детективы»
15.00 – Другие «Новости»
15.30 – «Контрольная закупка»
16.00 – «Новости»
16.20 – Д/ф «Камский спрут»
17.00 – Х/ф «Любовь как любовь»
18.00 – «Федеральный судья»
19.00 – Вечерние «Новости»
19.20 – Х/ф «Чужие тайны»
20.10 – «Жди меня»
21.00 – Х/ф «Татьянин день»
22.00 – «Время»
22.30 – Х/ф «Последний бронепоезд»
00.30 – Х/ф «Ожидание полковника Шалыгина»
02.10 – «Профессор контрразведки»
02.40 – Х/ф «Знак беды»
05.10 – Д/ф «Забытая армия»

РОССИЯ

06.00 – «Доброе утро, Россия!»
06.15, 06.45, 07.15, 07.45, 08.15, 08.45, 09.15-ВЕСТИ - ИРКУТСК
09.30 – Х/ф «Вариант «Омега»
10.45 – ВЕСТИ. ДЕЖУРНАЯ ЧАСТЬ
11.00 – Х/ф «Роман с сериалом»
12.00 – ВЕСТИ
12.30 – МЕСТНОЕ ВРЕМЯ
12.50 – Х/ф «Застава»
14.40 – ВЕСТИ. ДЕЖУРНАЯ ЧАСТЬ
15.00 – ВЕСТИ
15.20 – ВЕСТИ - ИРКУТСК
15.40 – «Суд идет»
17.00 – «Кулагин и партнеры»
17.40 – ВЕСТИ - ИРКУТСК
18.00 – ВЕСТИ
18.10 – Х/ф «Каменская»
19.05 – Х/ф «Танго втроем»
20.00 – Х/ф «Ангел-хранитель»
21.00 – ВЕСТИ
21.45 – ВЕСТИ - ИРКУТСК
22.05 – «Спокойной ночи, малыши!»
22.15 – Х/ф «Застава»
00.15 – «Дежурный по стране»
01.15 – «ВЕСТИ+»
01.35 – «Честный детектив»
02.05 – «Синемания»

Телерадиокомпания «Ангарск»

08.00 – Победоносный голос
08.30 – «СОБЫТИЯ недели» - Ангарск»
08-50 - Мультфильмы
09.30 – «СОБЫТИЯ недели» - Ангарск»
09.50 - М/с «Люди Икс»
10.00 – М/с «Приключения Марко и Джины»
10.30 – «СОБЫТИЯ недели» - Ангарск»
11.00 – Х/ф «Чудесное спасение белых скакунов»
13.00 – Х/ф «Утка за миллион долларов»
15.00 – Х/ф «Новые приключения Лэсси»
15.30 – М/с «Аргай»
16.00 – Х/ф «Слушатель»
18.00 – Х/ф «Артист и мастер изображения»
20.45 - Музыкальная программа
21.30 - «СОБЫТИЯ. Ангарск»
2140 - «Время созидать»
21.55 - Музыкальная программа
22.30 – «1-й альтернативный музыкальный канал» - до 02.00

АКТИС

6.45 - «Утро на канале ТК АКТИС»
7.00 - «Местное время»
7.15 - «Метеоновости»
7.20 - «Астрогид»
7.30 - Муз.канал
8.00 - «Местное время»
8.15 - «Метеоновости»
8.20 - «Астрогид»
8.35 - М/ф «Икс-утки»
9.00 - М/ф «Симпсоны»
9.25 - «Очевидец представляет: самое шокирующее»
10.30 - «24»
11.00 - «Званый ужин - 3»
12.00 - «Час суда»
13.00 - «Метеоновости»
13.05 - «Астрогид»
14.00 - «Бабий бунт»
14.30 - Х/ф «Друзья»
15.00 - Х/ф «Трое сверху-2»
15.30 - М/ф «Симпсоны»
16.00 - Х/ф «Сверхъестественное-2»
17.50 - «Очевидец представляет: самое шокирующее»
18.00 - «Ради смеха»
18.30 - Х/ф «Трое сверху-2»
19.00 - «Фитнес-класс»
19.15 - «Дедушкины сказки»
19.30 - «Местное время»
19.45 - «Метеоновости»
19.50 - «Астрогид»
20.00 - «Бабий бунт»
20.30 - «Местное время»
20.45 - «Метеоновости»
20.50 - «Астрогид»
21.00 – Х/ф «Черный рассвет»
23.00 - «Частные истории»
0.00 - «Вечер с Тиграном Кеосаяном»
0.30 - «24»
1.00 - «Очевидец представляет: самое смешное»
1.15 – Х/ф «Тринадцатый знак»
3.05 - Д/ф «Телохранители»
3.50 - «Вечер с Тиграном Кеосаяном»
4.15 - «Час суда»
5.00 - «Ночной музыкальный канал»

НТА

06.45 – «Саша+Маша»
07.10 – «Новости НТА»
07.30 – «4 сезона»
07.35 – «Время сюрпризов»
07.40 – «Кулинар»
07.55 – «Глобальные новости»
08.00 – «Москва: инструкция по применению»
08.25 – Х/ф «Возвращение в Эдем: история продолжается»
09.20 – «Новости НТА»
09.40 – «4 сезона»
09.45 – «Живые истории»
09.50 – «Время сюрпризов»
09.55 – «Наши песни»
10.00 – «Школа ремонта»
11.00 – Х/ф «Счастливы вместе»
12.00 – М/ф «Крутые бобры»
12.30 – М/ф «Эй, Арнольд!»
13.00 – М/ф «Ох уж эти детки!»
13.30 – М/ф «Котопес»
14.00 – М/ф «Дикая семейка Торнберри»
14.30 – «Такси»
15.00 – «Новости НТА»
15.20 – «4 сезона»
15.25 – «Живые истории»
15.30 – «Время сюрпризов»
15.35 – «Саша+Маша»
16.00 – «Дом-2. Про любовь»
17.00 – Х/ф «Чокнутый профессор-2»
19.00 – «Новости НТА»
19.15 – «4 сезона»
19.20 – «Живые истории»
19.25 – «Время сюрпризов»
19.30 – «Москва: инструкция по применению»
20.00 – «Такси»
20.30 – «Новости НТА»
20.45 – «4 сезона»
20.50 – «Живые истории»
20.55 – «Время сюрпризов»
21.00 – Х/ф «Счастливы вместе»
22.00 – «Дом-2. Про любовь»
23.00 – Х/ф «Гарольд и Кумар уходят в отрыв»
00.50 – «Дом-2. После заката»
01.20 – «Новости НТА»
01.35 – «4 сезона»
01.40 – «Время сюрпризов»
01.45 – «Женская лига»
01.55 – «Дом-2. Любовь»
02.50 – Х/ф «Месть блондинки»
04.25 – Х/ф «Возвращение в Эдем: история продолжается»

МЕДИА-КВАРТАЛ

07.00 - Утро с «Медиа-Кварталом»
07.30 - «Сегодня утром»
09.30 - Х/ф «Государственная граница»
11.00 - «Сегодня»
11.25 - Х/ф «Государственная граница»
12.55 - Х/ф «Дальнобойщики»
14.00 - «Сегодня»
14.30 - Х/ф «Агент национальной безопасности-5»
16.30 - «ЧП»
17.00 - «Сегодня»
17.30 - Х/ф «Возвращение Мухтара-2»
19.30 - «ЧП»
20.00 - «Экспресс-новости»
20.15 - «Афиша»
20.40 - Х/ф «Улицы разбитых фонарей»
22.45 - Х/ф «У. Е.»
00.40 - «Школа злословия»
01.35 - Х/ф «Возвращение Мухтара-2»
02.35 - Х/ф «Возвращение Мухтара-2»
03.30 - Х/ф «Гудини»
05.00 - Х/ф «Агент национальной безопасности-5»
06.35 - «ЧП»

ТВ-ГОРОД

7.00 - «За окном»
7.05 - «Главное». Информационно-аналитическая программа
7.55 - «За окном»
08.00 - «Утро в большой стране»
08.30 - «Сейчас»
08.35 - «Утро в большой стране»
08.50 - «Сейчас» о спорте
09.00 - «Утро в большой стране»
09.30 - «Сейчас»
09.35 - «Утро в большой стране»
10.30 - «Сейчас» о спорте
10.40 - «Утро в большой стране»
11.30 - «Сейчас»
11.35 - Х/ф «Исцеление любовью»
12.30 - «Сейчас»
12.45 - «Горькая правда»
13.30 - «Пять о футболе»
14.30 - Х/ф «Тайная страсть»
15.30 - «Сейчас»
15.45 - «Жизнь среди дикой природы»
16.40 - М/ф «Вуншпунш»
17.05 - Х/ф «Эри Индиана: другое измерение»
17.30 - «Сейчас»
17.45 - «Открытая студия»
18.45 - Д/ф «Жестокие тайны прошлого»
19.15 - Дню связи посвящается. ООО «Иркутскэнергосвязь».
19.25 - «За окном»
19.30 - «КОПИЛКА»
19.45 - «НЧС»
20.00 - «Иркутское Времечко»
20.20 - «Во-первых»
20.25 - «За окном»
20.30 - «Сейчас»
20.45 - Х/ф «Тайная страсть»
21.45 - «Дом быта»
22.05 - «Культурный слой»
22.30 - «Сейчас»
23.05 - «Экстренный вызов112»
23.25 - Дню связи посвящается. ООО «Иркутскэнергосвязь».
23.30 - «НЧС»
23.45 - «ДОКТОР ТВ»
0.00 - «Иркутское Времечко»
0.20 - «Во-первых»
0.25 - «За окном»
0.30 - «Сейчас»
1.00 - «Супертехника»
1.25 - Х/ф Агентство «Лунный свет»

РТР-СПОРТ

06.05 - «Вести-спорт»
06.10 - «Баскетбол». Евролига. Мужчины. «Финал 4-х».
09.55 – «Футбол». Премьер-лига. «Луч-Энергия» (Владивосток) - «Томь» (Томск)
12.00 – «Вести-спорт»
12.10 – «Хоккей». Чемпионат мира. Квалификационный раунд
14.35 – «Вести-спорт»
14.45 – «Вести-спорт». Местное время
14.50 – «Хоккей». Чемпионат мира. Квалификационный раунд
17.15 – «Дзюдо». Суперкубок мира
18.05 – «Вести-спорт»
18.10 – «Баскетбол». Чемпионат России. Женщины. Финал
20.05 – «Рыбалка с Радзишевским»
20.25 – «Вести-спорт»
20.35 – Дневник чемпионата мира по хоккею
21.10 – «Хоккей». Чемпионат мира. Квалификационный раунд.
23.40 – «Футбол» России
00.45 – «Вести-спорт»
01.00 – «Хоккей». Чемпионат мира. Квалификационный раунд.
03.40 – Дневник чемпионата мира по хоккею
04.15 – «Неделя спорта»
05.20 – «Футбол» России

7ТВ

06.00 – «NBA Live!»
06.30 – «Sports Watch»
07.00 – «Total регби!»
07.30 – «Бега и скачки»
08.00 – «AutoFashion»
08.10 – «Только не это!»
08.30 – «Ужасы спорта»
08.40 – «Extreme Travellers»
09.30 – «Карате». Международный турнир на Кубок губернатора Московской области
09.10 – Спортивная неделя Подмосковья
10.00, 11.00 – «Веселые старты»
11.30 – М/ф «Спиди-гонщик»
12.00 – «Музыкальный трек»
12.10, 17.05, 22.25, 23.05 – «Экстремальный спорт»
12.30 – Х/ф «Карола Казини. На крутых виражах»
14.00, 15.00, 16.00, 17.00, 18.00, 19.00, 20.00, 21.00, 22.00, 23.00, 00.00, 02.00, 03.00, 04.00, 05.00 – «7 новостей»
14.05, 19.05, 22.05 – «220 – вольт»
14.25 – «Бега и скачки»
15.05 – «Советский спорт»
15.25 – «Мини-футбол». Чемпионат России. Суперлига АМФР. «Спартак-Щелково» (Московская область) - «ТТГ-Ява» (Югорск)
16.05, 20.05, 01.05, 05.05 – «NBA Live!»
16.25 – «Планета рыбака»
18.05 – «Game Sport»
18.25 – «Total регби!»
19.25 – «Гольф сегодня»
20.25 – «Sports Watch»
21.05 – Феномен «Ferrari»
21.35 – «Картинг»
23.25 – «DTM». Обзор 2-го этапа (Ошерслебен, Германия)
00.05 – «Магия оружия»
00.25 – «MotoGP». Обзор 4-го этапа (Шанхай, Китай)
01.00 – «Бундеслига». Обзор
01.25, 05.25 – «NHL». Ежедневный обзор
01.35 – «Touch the sky»
02.05 – «Диалоги о рыбалке». Классика
02.25 – «Классика футбола». Исторические матчи
03.05 – «NASCAR. NEXTEL Cup-2007». Этап № 10 – (Ричмонд, Вирджиния)
04.05 – «Дартс». Чемпионат мира
05.40 – «Ужасы спорта»

КУЛЬТУРА

05.00 – «Евроньюс»
08.00 – Новости культуры
08.20 – «В главной роли...»
08.35 – Программа передач
08.45 – «Путешествия натуралиста»
09.15 – Х/ф «Небесный тихоход»
10.30 – М/ф «Зоологический переулок, 64»
11.00 – Линия жизни. Евгений Велихов
11.55 – «Век русского музея»
12.25 – «Из золотой коллекции телетеатра»
13.55 – М/ф «Сказки Андерсена»
14.45 – «Амазонка всерьез»
15.15 – Д/ф «Рожденные среди диких животных»
15.45 – «Порядок слов». Книжные новости
15.50 – Дворцовые тайны. «Особняк Половцова»
16.15 – «Достояние республики». Углич
16.30 – «БлокНОТ»
17.00 – «Ночной полет»
17.30 – Новости культуры
17.50 – Х/ф «Отец солдата»
19.20 – К 70-летию Юрия Назарова. «Острова»
20.00 – «Тем временем» с Александром Архангельским
20.50 – «Написано войной»
21.00 – Д/ф «Ракетный миф»
21.30 – Новости культуры с Владиславом Флярковским
21.55 – Про арт
22.25 – Легенды мирового кино. Борис Бабочкин
22.55 – Д/ф «Образы Победы»
23.35 – Программа передач
23.40 – Д/ф «Сибирский сказочник»
00.20 – Д/ф «Роэрос. Медный город»
00.35 – М.Равель. Болеро
00.50 – Программа передач

НТВ

07.00 – «Сегодня утром»
09.30 – Х/ф «Государственная граница»
11.00 – «СЕГОДНЯ»
11.30 – Х/ф «Государственная граница»
12.55 – Х/ф «Дальнобойщики»
14.00 – «СЕГОДНЯ»
14.30 – Х/ф «Агент национальной безопасности - 5»
16.30 – «ЧП»
17.00 – «СЕГОДНЯ»
17.30 – Х/ф «Возвращение Мухтара-2»
19.30 – «ЧП»
20.00 – «СЕГОДНЯ»
20.40 – Х/ф «Улицы разбитых фонарей»
22.45 – Х/ф «У. Е.»
00.35 – «Школа злословия»
01.30 – Х/ф «Возвращение Мухтара-2»
03.20 – Х/ф «Гудини»
04.55 – Х/ф «Агент национальной безопасности - 5»

ДТВ

07.50 – «Смешная реклама»
08.10 – «Деньги с неба»
08.30 – «Музыка на ДТВ»
09.35 – Мультфильмы
11.00 – «Самое смешное видео»
11.30 – «Карданный вал +»
11.55 – «Неслучайная музыка»
12.00 – «Телемагазин»
12.30 – «Как уходили кумиры». «Георгий Товстоногов»
13.00 – Х/ф «В моей смерти прошу винить Клаву К.»
14.30 – Мультфильмы
16.00 – Х/ф «Команда «А»
17.00 – «Каламбур»
17.30 – «Камера смеха»
17.50 – Х/ф «C.S.I: место преступления Майами»
18.50 – Х/ф «Пропавший без вести-2: начало»
20.50 – «Неслучайная музыка»
21.00 – «Невероятная коллекция мистера Рипли»
22.00 – Х/ф «Секретный агент Макгайвер»
22.55 – «Самое смешное видео»
23.25 – «Каламбур»
00.30 – «Камера смеха»
01.00 - Х/ф «C.S.I: место преступления Майами»
01.55 – «Голые и смешные»
02.30 – «Невероятная коллекция мистера Рипли»
03.25 – «Карданный вал +»
03.55 – «Голые и смешные»
04.20 – «И смех, и грех»

СТС

07.00 – М/ф «Самурай Икс»
07.45 – «Веселый огород»
07.55 – М/ф «Смешарики»
08.00 – М/ф «Приключения Вуди и его друзей»
08.30 – Х/ф «Моя прекрасная няня»
09.00 – Х/ф «Кадетство»
10.00 – «Истории в деталях»
10.30 – Х/ф «Моя прекрасная няня»
11.00 – Х/ф «Сваха»
11.30 – Х/ф «Зена-королева воинов»
12.30 – Х/ф «Комиссар Рекс»
13.30 – Х/ф «Не родись красивой»
14.30 – М/ф «Ксибер-9»
15.00 – М/ф «Смешарики»
15.05 – М/ф «Приключения Вуди и его друзей»
15.30 – М/ф «Путешествие к центру Земли»
16.00 – М/ф «Тутенштейн»
16.30 – М/ф «Том и Джерри»
17.00 – Х/ф «Сабрина-маленькая ведьма»
17.30 – «Галилео»
18.00 – Х/ф «О. С. - одинокие сердца»
19.00 – Х/ф «Моя прекрасная няня»
20.00 – Х/ф «Сваха»
20.30 – «Истории в деталях»
21.00 – Х/ф «Кадетство»
22.00 – Х/ф «Пришельцы. Коридоры времени»
00.00 – Х/ф «Анатомия страсти»
01.00 – «Истории в деталях»
01.30 – Х/ф «Отчаянные домохозяйки»
02.20 – Х/ф «Непредсказуемая Сьюзан»
02.45 – Х/ф «Тесная компания»
03.05 – Х/ф «Новая Жанна Д'арк»
04.30 – Х/ф «Миссия ясновидения»
05.15 – Х/ф «Настоящие дикари»
05.35 – «Музыка на СТС»

ТВЦ-СИБИРЬ

07.00 – «Настроение»
09.20 – Х/ф «Расплата за грехи»
10.15 – «История государства Российского»
10.20 – Х/ф «Смелые люди»
12.15 – «Репортер»
12.30 – «СОБЫТИЯ»
12.50 – «Момент истины»
13.35 – Х/ф «В июне 41-го»
15.30 – «СОБЫТИЯ»
15.45 – «История государства Российского»
15.50 – М/ф «Сердце храбреца», «Айболит и Бармалей»
16.40 – «Охотники за нацистами»
17.30 – Новое «Времечко»
18.30 – «СОБЫТИЯ»
18.55 – «Деловая Москва»
19.15 – «История государства Российского»
19.20 – «Приглашает Борис Ноткин»
19.50 – Х/ф «Расплата за грехи»
20.50 – «История государства Российского»
20.55 – «Линия защиты»
21.30 – «СОБЫТИЯ»
21.55 – Х/ф «Семнадцать мгновений весны»
00.45 – «СОБЫТИЯ»
01.10 – «Петровка, 38»
01.25 – «Заезжий музыкант». Памяти Булата Окуджавы
02.10 – Х/ф «Пуаро Агаты Кристи»
03.50 – Х/ф «Одно дело на двоих»
04.50 – Х/ф «Мимино»

Rambler ТелеСеть
ПЕРВЫЙ ПОЗНАВАТЕЛЬНЫЙ ТЕЛЕКАНАЛ В РОССИИ

06.00 – «Вы-играй!»
10.00 – «Бродяга»
10.30 – «Мы пришли с моря»
11.00 – «Спецменю»
11.25 – «Код 3224»
12.05 – «Секретный полигон»
12.30 – «Ночью было можно»
13.00 – «Вы-играй!»
14.00 – «Ночью было можно»
15.00 – «Спецменю»
15.30 – «Вы-играй!»
16.30 – «Ночью было можно»
17.00 – «Бродяга»
17.35 – «Мы пришли с моря»
18.00 – «Код 3224»
18.30 – «Секретный полигон»
19.00 – «Ночью было можно»
20.00 – «Спецменю»
20.25 – «Бродяга»
20.55 – «Мы пришли с моря»
21.20 – «Код 3224»
22.00 – «Секретный полигон»
22.30 – «Вы-играй!»
23.30 – «Бродяга»
00.00 – «Мы пришли с моря»
00.30 – «Код 3224»
01.00 – «Секретный полигон»
01.30 – «Ночью было можно»
02.00 – «Вы-играй!»
03.00 – «Ночью было можно»
04.00 – «Бродяга»
04.30 – «Мы пришли с моря»
05.00 – «Код 3224»
05.30 – «Секретный полигон»

ЗВЕЗДА

06.25 – «Служу России!»
08.55 – «На собачьем языке»
09.25 – Спектакль «Четыре тоста за победу»
07.25 – Х/ф «Женщина для всех»
11.00 – «Никто не забыт...»
11.30 – «ГТО»
11.45, 13.45 – Д/ф «Моя страна»
12.00 – «Мир цирка» с Терезой Дуровой
12.15, 21.00 – Мультфильмы
12.45 – «Технодром имени Кулибина»
13.15, 04.00 – Д/ф «Потрясающие каскадерские трюки»
14.00, 22.30 – Х/ф «Самозванцы»
15.00 – «Камуфляж»
15.30 – «Это было недавно, это было давно...»
16.15 – «Большое путешествие»
17.15 – Х/ф «Дважды рожденный»
19.00, 05.00 – Д/ф «Фронтовыми дорогами на Запад»
20.30, 04.30 – «БАРДовый альбом»
21.30 – «Новости»
21.45 – «Предметный разговор»
23.30 – Х/ф «Они были первыми»
01.20 – Х/ф «Фронт без флангов»
02.45 – «О войне как о войне»
03.15 – «Бокс»
03.30 – «Новости»

ПОДРОБНОСТИ
абсолютно субъективный еженедельник

Подписка на 6 месяцев

Получение в редакции – 90 рублей.
Участникам ВОВ, пенсионерам и инвалидам – 80 рублей.
Для предприятий и организаций (с доставкой) – 180 рублей.
Предприятиям, оформившим подписку на 20 и более изданий, скидка 10% в течение срока действия подписки.
На 50 и более – скидка 20%.
На 100 и более – 30%.

ВТОРНИК, 8 МАЯ

ПЕРВЫЙ КАНАЛ

06.00 – Телеканал «Доброе утро»
10.00 – «Новости»
10.05 – «Малахов +»
11.20 – Х/ф «Агент национальной безопасности»
12.20 – «Понять. Простить»
13.00 – «Новости»
13.20 – «Лолита. Без комплексов»
14.20 – Х/ф «Детективы»
15.00 – Другие «Новости»
15.30 – «Контрольная закупка»
16.00 – «Новости»
16.20 – Д/ф «Последнее такси»
17.00 – Х/ф «Любовь как любовь»
18.00 – «Федеральный судья»
19.00 – Вечерние «Новости»
19.20 – Х/ф «Чужие тайны»
20.20 – «Пусть говорят»
21.00 – Х/ф «Татьянин день»
22.00 – «Время»
22.25 – Х/ф «Последний бронепоезд»
00.20 – Концерт
02.10 – Х/ф «Корпус генерала Шубникова»
03.50 – Х/ф «Один шанс из тысячи»
05.20 – Х/ф «Волчья стая»

РОССИЯ

06.00 – «Доброе утро, Россия!»
06.15, 06.45, 07.15, 07.45, 08.15, 08.45, 09.15 – ВЕСТИ - ИРКУТСК
09.30 – Х/ф «Вариант «Омега»
10.45 – ВЕСТИ. ДЕЖУРНАЯ ЧАСТЬ
11.00 – «Алексей Маресьев. Судьба настоящего человека»
12.00 – ВЕСТИ
12.30 – МЕСТНОЕ ВРЕМЯ
12.50 – Х/ф «Застава»
14.40 – ВЕСТИ. ДЕЖУРНАЯ ЧАСТЬ
15.00 – ВЕСТИ
15.20 – ВЕСТИ - ИРКУТСК
15.40 – «Суд идет»
17.00 – «Кулагин и партнеры»
17.40 – ВЕСТИ - ИРКУТСК
18.00 – ВЕСТИ
18.10 – Х/ф «Каменская»
19.05 – Х/ф «Танго втроем»
20.00 – Х/ф «Ангел-хранитель»
21.00 – ВЕСТИ
21.45 – ВЕСТИ - ИРКУТСК
22.05 – «Спокойной ночи, малыши!»
22.15 –Х/ф «Застава»
00.15 – Х/ф «Бункер»
03.10 – Х/ф «Сашка»

Телерадиокомпания «Ангарск»

08.00 - «СОБЫТИЯ. Ангарск»
08.15 - Музыкальная программа
09.00 - «СОБЫТИЯ. Ангарск»
09.15 - Музыкальная программа
10.00 - «СОБЫТИЯ. Ангарск»
10.15 - Музыкальная программа
11.00 – Х/ф «Операция «Слон»
13.00 – Х/ф «Бунт палачей»
13.00 – Х/ф «Новые приключения Лэсси»
15.30 – М/ф «Аргай»
16.00 – Мультфильмы
16.30 – Х/ф «Судьба резидента»
20.30 - «СОБЫТИЯ. Ангарск»
20.45 - - Музыкальная программа
21.30 - «СОБЫТИЯ. Ангарск»
21.45 - Музыкальная программа
22.30 – «1-й альтернативный музыкальный канал» - до 02.00

АКТИС

6.45 - «Утро на канале ТК АКТИС»
7.00 - «Местное время»
7.15 - «Метеоновости»
7.20 - «Астрогид»
7.30 - Муз.канал
8.00 - «Местное время»
8.15 - «Метеоновости»
8.20 - «Астрогид»
8.35 - М/ф «Икс-утки»
9.00 - М/ф «Симпсоны»
9.25 - Х/ф «Дружная семейка»
10.30 - «24»
11.00 - «Званый ужин - 3»
12.00 - «Час суда»
13.00 - «Местное время»
13.15 - «Метеоновости»
13.20 - «Астрогид»
13.30 - «24»
14.00 - «Бабий бунт»
14.30 - Х/ф «Друзья»
15.00 - Х/ф «Трое сверху-2»
15.30 - М/ф «Симпсоны»
16.00 – Х/ф «Черный рассвет»
18.00 - «Ради смеха»
18.30 - Х/ф «Трое сверху-2»
19.00 - Муз.канал
19.15 - «Дедушкины сказки»
19.30 - «Местное время»
19.45 - «Метеоновости»
19.50 - «Астрогид»
20.00 - «Актуальное интервью»
20.30 - «Местное время»
20.45 - «Метеоновости»
20.50 - «Астрогид»
21.00 – Х/ф «Призрак в глубине»
23.00 - Д/ф «Мужская пластика, или Человек без лица»
0.00 - «Вечер с Тиграном Кеосаяном»
0.30 - «24»
1.00 - «Очевидец представляет: самое смешное»
1.15 – Х/ф «Тонкая красная линия»
4.25 - Д/ф «Тайны погибших кораблей»
5.10 - «Вечер с Тиграном Кеосаяном»
5.35 - «Ночной музыкальный канал»

НТА

06.05 – «Саша+Маша»
07.00 – «Время сюрпризов»
07.05 – Музыка
07.10 – «Новости НТА»
07.25 – «4 сезона»
07.30 – «Бюро добрых услуг»
07.40 – «Звезда на дороге»
07.55 – «Глобальные новости»
08.00 – «Москва: инструкция по применению»
08.25 – Х/ф «Возвращение в Эдем: история продолжается»
09.20 – «Новости НТА»
09.35 – «4 сезона»
09.40 – «Бюро добрых услуг»
09.50 – «Время сюрпризов»
09.55 – «Наши песни»
10.00 – «Запретная зона»
11.00 – Х/ф «Счастливы вместе»
12.00 – М/ф «Ракетная мощь»
12.30 – М/ф «Эй, Арнольд!»
13.00 – М/ф «Ох уж эти детки!»
13.30 – М/ф «Котопес»
14.00 – М/ф «Дикая семейка Торнберри»
14.30 – «Такси»
15.00 – «Новости НТА»
15.15 – «4 сезона»
15.20 – «Бюро добрых услуг»
15.30 – «Время сюрпризов»
15.35 – «Саша+Маша»
16.00 – «Дом-2. Про любовь»
17.00 – Х/ф «Гарольд и Кумар уходят в отрыв»
19.00 – «Новости НТА»
19.15 – «4 сезона»
19.20 – «Время сюрпризов»
19.25 – «Москва: инструкция по применению»
20.00 – «Детали»
20.20 – «Время сюрпризов»
20.25 – «Женская лига»
20.30 – «Новости НТА»
20.45 – «4 сезона»
20.50 – «Бюро добрых услуг»
21.00 – Х/ф «Счастливы вместе»
22.00 – «Дом-2. Про любовь»
23.00 – Х/ф «Миллиарды Бэйли»
00.55 – «Дом-2. После заката»
01.25 – «Новости НТА»
01.40 – «4 сезона»
01.45 – «Время сюрпризов»
01.50 – «Женская лига»
01.55 – «Дом-2. Любовь»
02.55 – Х/ф «Переизбыток любви»
04.45 – Х/ф «Возвращение в Эдем: история продолжается»

МЕДИА-КВАРТАЛ

07.00 - Утро с «Медиа-Кварталом»
07.30 - «Сегодня утром»
09.30 - Х/ф «Государственная граница»
11.00 - «Экспресс-новости»
11.25 - Х/ф «Государственная граница»
12.55 - Х/ф «Дальнобойщики»
14.00 - «Экспресс-новости»
14.30 - Х/ф «Агент национальной безопасности-5»
16.30 - «ЧП»
17.00 - «Экспресс-новости»
17.30 - Х/ф «Возвращение Мухтара-2»
19.30 - «ЧП»
20.00 - «Экспресс-новости»
20.15 - «Вездеход». Спорт. Экстрим. Туризм.
20.40 - Х/ф «Улицы разбитых фонарей»
22.45 - Х/ф «У. Е.»
00.45 - «Top Gear»
01.20 - Х/ф «Империя солнца»
04.00 - Х/ф «Возвращение Мухтара-2»
04.50 - Х/ф «Агент национальной безопасности-5»

ТВ-ГОРОД

6.40 - «Сейчас» о главном
7.25 - «Сейчас» о спорте
7.40 - «За окном»
7.45 - «НЧС»»
8.00 - «Иркутское Времечко»
8.20 - «Во-первых»
8.25 - «За окном»
8.30 - «НЧС»»
8.45 - «НУЖНЫЕ ВЕЩИ»
09.00 - «Утро в большой стране»
09.30 - «Сейчас»
09.35 - «Утро в большой стране»
10.30 - «Сейчас» о спорте
10.40 - «Утро в большой стране»
11.30 - «Сейчас»
11.35 - Х/ф «Исцеление любовью»
12.30 - «Сейчас»
12.45 - «Горькая правда»
13.30 - «Сейчас» о главном
14.15 - «Сейчас» о спорте
14.30 - Х/ф «Тайная страсть»
15.30 - «Сейчас»
16.00 - Торжественное возложение венков на Пискаревском мемориальном кладбище в честь 62-летия Великой Победы.
17.05 - Х/ф «Эри Индиана: другое измерение»
17.30 - «Сейчас»
17.45 - «Открытая студия»
18.45 - Д/ф «Жестокие тайны прошлого»
19.15 - Дню связи посвящается. ООО «Иркутскэнергосвязь».
19.25 - «За окном»
19.30 - «НУЖНЫЕ ВЕЩИ»
19.45 - «НЧС»
20.00 - «Иркутское Времечко»
20.20 - «Во-первых»
20.25 - «За окном»
20.30 - «Сейчас»
20.45 - Х/ф «Тайная страсть»
21.45 - «Дом быта»
22.00 - «Супертехника»
22.30 - «Сейчас»
23.05 - «Экстренный вызов 112»
23.30 - «НЧС»
23.45 - «НУЖНЫЕ ВЕЩИ»
0.00 - «Иркутское Времечко»
0.20 - «Во-первых»
0.25 - «За окном»
0.30 - «Сейчас»
1.00 - Д/ф «Дерзкие ограбления»
1.25 - Д/ф «Архивы ФБР»

РТР-СПОРТ

06.25 – «Вести-спорт»
06.35 – «Баскетбол». Чемпионат России. Женщины. Финал
07.50 – «Хоккей». Чемпионат мира. Квалификационный раунд
09.55 – «Футбол». Премьер-лига. «Сатурн» (Московская область) - «Локомотив» (Москва)
12.00 – «Вести-спорт»
12.10 – «Неделя спорта»
13.15 – «Футбол» России
14.20 – «Вести-спорт»
14.30 – «Хоккей». Чемпионат мира. Квалификационный раунд
16.55 – «Дзюдо». Суперкубок мира
18.10 – «Вести-спорт»
18.15 – «Неделя спорта»
19.20 – «Баскетбол». Чемпионат России. Женщины. Финал
21.15 – «Вести-спорт»
21.25 – «Хоккей». Чемпионат мира. Квалификационный раунд
23.55 – «Волейбол». Чемпионат России. Мужчины. Финал. «Динамо-ТТГ» (Казань) - «Динамо» (Москва).
01.45 – «Вести-спорт»
01.55 – «Футбол». Обзор матчей чемпионата Англии
03.05 – «Футбол». Чемпионат Англии. «Чарльтон» - «Тоттенхэм»
05.10 – «Вести-спорт»
05.15 – «Рыбалка с Радзишевским»
05.30 – «Автоспорт». Чемпионат мира по ралли. «Ралли Аргентины»

7ТВ

06.00, 08.00, 09.00 – 10.00, 11.00, 12.00, 13.00, 14.00, 15.00, 17.00, 18.00, 19.00, 21.00, 22.00, 23.00, 00.00, 01.00, 02.00, 03.00, 04.00, 05.00 – «7 новостей»
06.05 – «Диалоги о рыбалке». Классика
06.25 – «Game Sport»
06.40 – «Картинг»
07.00 – «Бундеслига». Обзор
07.05 – «Покер». Мировая серия
08.05 – «Только не это!»
08.25 – «Ужасы спорта»
08.35 – «220 – вольт»
09.05 – «Советский спорт»
09.25 – «Карате». Международный турнир на Кубок губернатора Московской области
10.05 – Зарядка для страны
10.25, 11.25, 12.25 – «Веселые старты»
11.05, 12.05, 13.05 – «Музыкальный трек»
13.25 – М/ф «Летный отряд»
14.05, 22.05 – «220 – вольт»
14.25, 17.05, 21.25, 22.25, 23.05, 00.25 – «Экстремальный спорт»
15.05 – «Советский спорт»
15.25 – «Водное поло». Чемпионат России. «Штурм-2002» (Московская область) - «Динамо-Олимпийский» (Москва)
16.00, 20.00 – «Бундеслига». Обзор
16.05, 20.05, 01.05, 05.05 – «NBA Live!»
16.25 – «DTM». Обзор 2-го этапа (Ошерслебен, Германия)
17.25 – «MotoGP». Обзор 4-го этапа (Шанхай, Китай)
18.05 – «NASCAR. NEXTEL Cup-2007». Этап № 10 – (Ричмонд, Вирджиния)
19.05, 01.35 – «Touch the sky»
19.25, 02.25 – «Классика футбола». Исторические матчи
20.25, 01.25, 05.25 – «NHL». Ежедневный обзор
20.35 – «Game Sport»
21.05, 00.05 – «Магия оружия»
02.05 – «Диалоги о рыбалке». Классика
03.05 – Обзор гоночного уик-энда
04.05 – «Дартс». Чемпионат мира
05.40 – «Ужасы спорта»

КУЛЬТУРА

04.30 – «Евроньюс»
08.00 – Новости культуры
08.20 – «В главной роли...»
08.35 – Программа передач
08.45 – Д/ф «Рожденные среди диких животных»
09.15 – Х/ф «В шесть часов вечера после войны»
10.45 – М/ф «Зоологический переулок, 64»
11.10 – «Тем временем» с Александром Архангельским
12.05 – К 250-летию Российской Академии художеств
12.35 – Х/ф «Взрослый сын»
13.55 – Д/ф «Сибирский сказочник»
14.35 – М/ф «Илья Муромец (пролог)»
14.45 – М/ф «Сказки Андерсена»
15.15 – Д/ф «Рожденные среди диких животных»
15.40 – «Порядок слов». Книжные новости
15.50 – Полуденные сны
16.15 – «Звезды мировой оперы в Москве»
17.00 – «Ночной полет»
17.30 – Новости культуры
17.50 – «Написано войной»
17.55 – Х/ф «На семи ветрах»
19.35 – «Написано войной»
19.40 – Концерт Клавдии Шульженко
20.40 – Больше, чем любовь

САКУРА
Спасите свои сбережения от инфляции!
Доходность от 16 % до 23 % годовых.
Тел.: 54-33-32

21.20 – «Написано войной»
21.30 – Новости культуры с Владиславом Флярковским
21.55 – Х/ф «Кукушка»
23.35 – Д/ф «Каср Амра. Приют халифов пустыни»
23.50 – Программа передач
23.55 – Д/ф «Девчонки... подружки... летчицы...»
00.35 – Д/ф «Скальные храмы в Махабалипураме»
00.50 – Программа передач

НТВ

06.35 – «ЧП»
07.00 – «Сегодня утром»
09.30 – Х/ф «Государственная граница»
11.00 – «СЕГОДНЯ»
11.30 – Х/ф «Государственная граница»
12.55 – Х/ф «Дальнобойщики»
14.00 – «СЕГОДНЯ»
14.30 – Х/ф «Агент национальной безопасности - 5»
16.30 – «ЧП»
17.00 – «СЕГОДНЯ»
17.30 – Х/ф «Возвращение Мухтара-2»
19.30 – «ЧП»
20.00 – «СЕГОДНЯ»
20.40 – Х/ф «Улицы разбитых фонарей»
22.45 – Х/ф «У. Е.»
00.45 – «Top gear»
01.15 – Х/ф «Империя солнца»
04.00 – Х/ф «Возвращение Мухтара-2»
04.45 – Х/ф «Агент национальной безопасности - 5»

ДТВ

09.30 – «Музыка на ДТВ»
09.35 – Мультфильмы
11.00 – «Самое смешное видео»
11.30 – «Карданный вал +»
11.55 – «Неслучайная музыка»
12.00 – «Телемагазин»
12.30 – «Как уходили кумиры». «Николай Еременко-младший»
12.55 – Х/ф «Приказано взять живым»
14.50 – Мультфильмы
15.55 – Х/ф «Команда «А»
17.00 – «Каламбур»
17.30 – «Камера смеха»
17.50 – Х/ф «C.S.I: место преступления Майами»
18.50 – Х/ф «Пропавший без вести-3: Брэддок»
21.00 – «Невероятная коллекция мистера Рипли»
22.00 – Х/ф «Секретный агент Макгайвер»
22.55 – «Самое смешное видео»
23.25 – «Каламбур»
00.30 – «Камера смеха»
01.00 – Х/ф «C.S.I: место преступления Майами»
02.00 – Бой за звание чемпиона мира по боксу в супертяжелом весе по версии IBF. Н. Валуев - Р. Чагаев
03.25 – «Карданный вал +»
03.55 – «Голые и смешные»
04.25 – «И смех, и грех»
04.55 – «Ночной клуб»

СТС

07.00 – М/ф «Самурай Икс»
07.45 – М/ф «Два жадных медвежонка»
07.55 – М/ф «Смешарики»
08.00 – М/ф «Приключения Вуди и его друзей»
08.30 – Х/ф «Моя прекрасная няня»
09.00 – Х/ф «Кадетство»
10.00 – «Истории в деталях»
10.30 – Х/ф «Моя прекрасная няня»
11.00 – Х/ф «Сваха»
11.30 – Х/ф «Зена-королева воинов»
12.30 – Х/ф «Комиссар Рекс»
13.30 – Х/ф «Не родись красивой»
14.30 – М/ф «Ксибер-9»
15.00 – М/ф «Смешарики»
15.05 – М/ф «Приключения Вуди и его друзей»
15.30 – М/ф «Путешествие к центру Земли»
16.00 – М/ф «Тутенштейн»
16.30 – М/ф «Том и Джерри»
17.00 – Х/ф «Сабрина-маленькая ведьма»
17.30 – «Галилео»
18.00 – Х/ф «О. С. - одинокие сердца»
19.00 – Х/ф «Моя прекрасная няня»
20.00 – Х/ф «Сваха»
20.30 – «Истории в деталях»
21.00 – Х/ф «Кадетство»
22.00 – Х/ф «Орден»
00.00 – Х/ф «Анатомия страсти»
01.00 – «Истории в деталях»
01.30 – Х/ф «Отчаянные домохозяйки»
02.25 – Х/ф «Щит»
03.15 – Х/ф «Новая Жанна Д'арк»
04.45 – Х/ф «Миссия ясновидения»
05.25 – Х/ф «Настоящие дикари»
05.45 – «Музыка на СТС»

ТВЦ-СИБИРЬ

06.40 – «Петровка, 38»
07.00 – «Настроение»
09.20 – Х/ф «Расплата за грехи»
10.15 – «История государства Российского»
10.20 – Х/ф «Пятеро с неба»
12.15 – «Петровка, 38»
12.30 – «СОБЫТИЯ»
12.50 – Х/ф «В бой идут одни девушки»
13.40 – Х/ф «Ответный ход»
15.30 – «СОБЫТИЯ»
15.45 – «История государства Российского»
15.50 – М/ф «Детство Ратибора», «Дядя Миша»
16.30 – «Охотники за нацистами»
17.30 – Новое «Времечко»
18.30 – «СОБЫТИЯ»
18.55 – «Деловая Москва»
19.15 – «История государства Российского»
19.20 – «Крестьянская застава»
19.50 – Х/ф «Расплата за грехи»
20.50 – «История государства Российского»
20.55 – Д/ф «Любовь, ярость и смерть в осажденном городе»
21.50 – «СОБЫТИЯ»
22.05 – Х/ф «Семнадцать мгновений весны»
01.10 – «СОБЫТИЯ»
01.35 – «Петровка, 38»
01.50 – Х/ф «Балтийское небо»
05.05 – Х/ф «Время свиданий»

Rambler ТелеСеть

ПЕРВЫЙ ПОЗНАВАТЕЛЬНЫЙ ТЕЛЕКАНАЛ В РОССИИ

06.00 – «Вы-играй!»
10.00 – «Бродяга»
10.30 – «Мы пришли с моря»
11.00 – «Спецменю»
11.25 – «Код 3224»
12.05 – «Секретный полигон»
12.30 – «Ночью было можно»
13.00 – «Вы-играй!»
14.00 – «Ночью было можно»
15.00 – «Спецменю»
15.30 – «Вы-играй!»
16.30 – «Ночью было можно»
17.00 – «Бродяга»
17.35 – «Мы пришли с моря»
18.00 – «Код 3224»
18.30 – «Секретный полигон»
19.00 – «Ночью было можно»
20.00 – «Спецменю»
20.25 – «Бродяга»
20.55 – «Мы пришли с моря»
21.20 – «Код 3224»
22.00 – «Секретный полигон»
22.30 – «Вы-играй!»
23.30 – «Бродяга»
00.00 – «Мы пришли с моря»
00.30 – «Код 3224»
01.00 – «Секретный полигон»
01.30 – «Ночью было можно»
02.00 – «Вы-играй!»
03.00 – «Ночью было можно»
04.00 – «Бродяга»
04.30 – «Мы пришли с моря»

ЗВЕЗДА

06.00, 10.30 – «Технодром имени Кулибина»
06.45 – «Предметный разговор»
08.05 – Х/ф «Они были первыми»
09.55 – «Это было недавно, это было давно...»
11.00, 10.30 – «Жизнь продолжается!»
11.30 – «Бокс»
11.45, 13.45 – Д/ф «Моя страна»
12.00 – «Мир цирка» с Терезой Дуровой
12.15, 21.00 – Мультфильмы
12.45 – «Оружейка»
13.15, 04.00 – Д/ф «Потрясающие каскадерские трюки»
14.00, 22.30 – Х/ф «Действуй по обстановке!..»
15.30 – «Это было недавно, это было давно...»
16.15 – «Большое путешествие»
17.15 – Х/ф «В небе «Ночные ведьмы»
19.00, 05.00 – Д/ф «Знамя Победы»
20.00 – «Вокруг света на «Крузенштерне»
20.30, 04.30 – «БАРДовый альбом»
21.30 – «Новости»
21.45 – «Предметный разговор»
23.45 – Х/ф «Второй раз в Крыму»
01.20 – Х/ф «Фронт без флангов»
02.45 – «О войне как о войне»
03.15 – Звезда «Локо»
03.30 – «Новости»

СРЕДА, 9 МАЯ

ПЕРВЫЙ КАНАЛ

07.00 – «Новости»
07.10 – «День Победы»
10.50 – Х/ф «Под ливнем пуль»
14.20 – Песни весны и победы
14.50 – «Новости»
15.00 – Москва. Красная площадь. Парад, посвященный Дню Победы
15.50 – «Новости»
16.00 – Х/ф «Сильнее огня»
19.00 – Вечерние «Новости»
19.10 – Х/ф «В бой идут одни старики»
19.55 – «Светлой памяти павших в борьбе против фашизма». Минута молчания
20.00 – «В бой идут одни старики»
20.50 – Песни весны и победы
22.00 – «Время»
22.30 – Х/ф «Офицеры»
00.00 – Х/ф «В двух шагах от «Рая»
01.20 – Х/ф «Мерседес» уходит от погони»
02.40 – Х/ф «Черная береза»
04.50 – Документальный фильм

РОССИЯ

06.50 – «Долгий, долгий день»
07.30 – Х/ф «У твоего порога»
08.40 – Х/ф «Случай с Полыниным»
10.15 – Х/ф «Крепкий орешек»

ТРК - ИРКУТСК

11.30 – Репортаж о праздновании Дня Победы в Иркутске
РОССИЯ
12.15 – Х/ф «Они сражались за Родину»
15.00 – Москва. Красная площадь. военный парад, посвященный 62-й годовщине Победы в Великой Отечественной войне 1941-1945гг.
16.00 – «Маэстро»
16.25 –Х/ф «Честь имею!..»
18.00 – ВЕСТИ
18.10 –Х/ф «Честь имею!..»
19.55 –«Светлой памяти павших в борьбе против фашизма» Минута молчания
20.00 – Х/ф «Остров»
22.00 – Х/ф «День Победы»
23.20 – Х/ф «Первый после Бога»
01.00 –Праздничный концерт, посвященный Дню Победы
Прямая трансляция с Красной площади
03.00 – Х/ф «Обещание»

Телерадиокомпания «Ангарск»

8.00 - «СОБЫТИЯ. Ангарск»
8.15 - Музыкальная программа
9.00 - «СОБЫТИЯ. Ангарск»
9.15 - Музыкальная программа для ангарчан к Дню Победы. Ведущий Е. Константинов
10.00 - «СОБЫТИЯ. Ангарск»
10.15 - Музыкальная программа для ангарчан к Дню Победы. Ведущий Е. Константинов
11.00 – Х/ф «Судьба резидента»
15.00 – Х/ф «Новые приключения Лэсси»
15.30 – М/с «Аргай»
16.00 – Мультфильмы
16.30 – Х/ф «Белый Бим черное ухо»
20.30 - «СОБЫТИЯ. Ангарск»
20.45 - Музыкальная программа для ангарчан к Дню Победы. Ведущий Е. Константинов
21.30 - «СОБЫТИЯ. Ангарск»
21.45 - Музыкальная программа
22.30 – «1-й альтернативный музыкальный канал» - до 02.00

АКТИС

6.45 - «Утро на канале ТК АКТИС»
7.00 - «Местное время»
7.15 - «Метеоновости»
7.20 - «Астрогид»
7.30 - «Актуальное интервью»
8.00 - «Местное время»
8.15 - «Метеоновости»
8.20 - «Астрогид»
8.30 - «Дни, которые потрясли мир»
9.25 - «День Победы»
9.30 – Х/ф «Аты - баты, шли солдаты...»
11.25 – Х/ф «Призрак в глубине»
13.30 - «Местное время»
13.45 - «Метеоновости»
13.50 - «Астрогид»
14.00 - Х/ф «Эшелон»
19.55 - «Светлой памяти павших в борьбе против фашизма». Минута молчания
20.05 - Х/ф «Эшелон»
22.00 - «Солдаты». Концерт
23.30 - «Тройной удар». Лучшие бои Николая Валуева
1.10 – Х/ф «Проводник»
3.10 – Х/ф «Аты - баты, шли солдаты...»
4.35 - Д/ф «Вернувшийся с войны»
5.20 - «Дни, которые потрясли мир»
6.15 - «Ночной музыкальный канал»

НТА

07.10 – «Саша+Маша»
08.00 – «Новости НТА»
08.15 – «4 сезона»
08.20 – «Время сюрпризов»
08.25 – «Москва: инструкция по применению»
09.00 – «Саша+Маша»
09.40 – «Новости НТА»
09.55 – «4 сезона»
10.00 – «Живые истории»
10.05 – «Время сюрпризов»
10.10 – «Женская лига»
10.30 – «Новости НТА»
10.45 – «4 сезона»
10.50 – «Живые истории»
11.00 – «Необъяснимо, но факт»
19.00 – «Новости НТА»
19.15 – «4 сезона»
19.20 – «Живые истории»
19.25 – «Время сюрпризов»
19.30 – «Витаминка»
19.45 – Музыка
19.55 – «Светлой памяти павших в борьбе против фашизма». Минута молчания»
20.05 – «Необъяснимо, но факт»
20.30 – «Новости НТА»
20.45 – «4 сезона»
20.50 – «Живые истории»
20.55 – «Время сюрпризов»
21.00 – «Необъяснимо, но факт»
22.00 – «Дом-2. Про любовь»
23.00 – «Необъяснимо, но факт»
00.55 – «Дом-2. После заката»
01.30 – «Наши песни»
01.50 – «Дом-2. Любовь»
02.45 – Х/ф «Семь невест ефрейтора Збруева»
04.35 – Х/ф «Возвращение в Эдем: история продолжается»

МЕДИА-КВАРТАЛ

06.35 - М/ф «Рождение победы»
07.30 - Х/ф «Звезда»
09.00 - «Экспресс-новости»
09.15 - Х/ф «В поисках конвоя»
09.45 - Х/ф «Государственная граница»
11.00 - «Экспресс-новости»
11.20 - Х/ф «Государственная граница»
12.50 - Х/ф «А зори здесь тихие»
14.00 - «Экспресс-новости»
14.25 - «А зори здесь тихие»
17.00 - «Сегодня»
17.20 - Х/ф «Приступить к ликвидации»
19.55 - «Светлой памяти павших в борьбе против фашизма». Минута молчания.
20.00 - «Сегодня»
20.40 - Х/ф «В августе 44-го...»
22.50 - Х/ф «Перегон»
01.50 - Х/ф «Касабланка»
03.50 - Х/ф «А зори здесь тихие»

ТВ-ГОРОД

6.40 - «Сейчас» о главном
7.25 - «Сейчас» о спорте
7.40 - «За окном»
7.45 - «НЧС»»
8.00 - «Иркутское Времечко»
8.20 - «Во-первых»
8.25 - «За окном»
8.30 - «НЧС»»
8.45 - «НУЖНЫЕ ВЕЩИ»
09.05 – Х/ф «Командир «Счастливой Щуки»
11.05 – Х/ф «Летят журавли»
12.55 – Х/ф «Третий тайм»
14.30 - «Песни военных лет».Дмитрий Хворостовский
15.25 – Х/ф «Белорусский вокзал»
17.20 - Х/ф «Эри Индиана: другое измерение»
17.40 - Х/ф «Земля моя»
19.45 - «За окном»
19.45 - Х/ф «Старшеклассники»
20.25 - «За окном»
20.30 - «Сейчас»
20.50 – Х/ф Разведчики»
22.10 - «За окном»
22.15 - Шествие ветеранов Великой Отечественной войны по Невскому проспекту
23.10 - «За окном»
23.15 - «Комбат». Группа «Любэ»
23.55 - «Светлой памяти павших в борьбе против фашизма». Минута молчания
0.30 - «Сейчас»
1.00 – Х/ф «Брызги шампанского»
2.55 - «Дорогой длинною...». Николай Басков

РТР-СПОРТ

06.40 – «Хоккей». Чемпионат мира. Квалификационный раунд
09.05 – «Сборная России». Александр Легков
09.55 – «Футбол». Премьер-лига. «Спартак» (Москва) - «Рубин» (Казань)
12.00 – «Вести-спорт»
12.10 – «Футбол». Обзор матчей чемпионата Англии
13.20 – «Дзюдо». Суперкубок мира
14.40 – «Вести-спорт»
14.55 – «Футбол». Премьер-лига. «Зенит» (Санкт-Петербург) - «Крылья Советов» (Самара)
16.55 – «Вести-спорт»
17.00 – «Бокс». Чемпионат России. Финалы
19.55 – Путь Дракона
20.25 – «Вести-спорт»
20.35 – Дневник чемпионата мира по хоккею
21.10 – «Хоккей». Чемпионат мира. 1/4 финала.
23.55 – «Светлой памяти павших в борьбе против фашизма». Минута молчания
00.05 – «Летопись спорта». Спортсмены - солдаты Победы
00.45 – «Вести-спорт»
01.00 – «Хоккей». Чемпионат мира. 1/4 финала.
03.40 – Дневник чемпионата мира по хоккею
03.55 – «Футбол». Чемпионат Англии. «Челси» - «Манчестер Юнайтед».
05.55 – «Вести-спорт»

7ТВ

06.00, 07.00, 08.00, 09.00 – 10.00, 11.00, 12.00, 13.00, 14.00, 15.00, 16.00, 17.00, 18.00, 19.00, 20.00, 21.00, 22.00, 23.00, 00.05, 01.00, 02.00, 03.00, 04.00, 05.00 – «7 новостей»
06.05 – «Диалоги о рыбалке». Классика
06.25 – «Экстремальный спорт»
07.05 – «Покер». Мировая серия
08.05 – «Только не это!»
08.25 – «Ужасы спорта»
08.35 – «220 – вольт»
09.05 – «Советский спорт»
09.25 – «Мини-футбол». Чемпионат России. Суперлига АМФР. «Спартак-Щелково» (Московская область) - «ТТГ-Ява» (Югорск)
10.05 – Зарядка для страны
10.25, 11.25, 12.25 – «Веселые старты»
11.05, 12.05, 13.05 – «Музыкальный трек»
13.25 – М/ф «Летный отряд»
14.05, 22.05 – «220 – вольт»
14.25, 16.25, 17.25, 21.25, 22.25, 00.25 – Мир свободного спорта
15.05 – «Советский спорт»
15.25 – «Карате». Международный турнир на Кубок губернатора Московской области
16.05, 20.05, 01.05, 05.05 – «NBA Live!»
17.05, 23.05 – «Экстремальный спорт»
18.05 – Обзор гоночного уик-энда
19.05, 01.35 – «Touch the sky»
19.25, 02.25 – «Классика футбола». Исторические матчи
20.25, 01.25, 05.25 – «NHL». Ежедневный обзор
20.35 – «AutoFashion»
21.05, 23.25 – «Магия оружия»
23.55 – «Светлой памяти павших в борьбе против фашизма». Минута молчания
00.05 – «7 новостей»
00.10 – «Советский спорт»
02.05 – «Диалоги о рыбалке». Классика
03.05 – «Game Sport»
03.25 – Гольф. Европейская неделя
04.05 – «Покер». Мировая серия
05.40 – «Ужасы спорта»

КУЛЬТУРА

04.30 – «Евроньюс»
08.00 – Программа передач
08.15 – Х/ф «Два бойца»
09.30 – Легенды мирового кино. Марк Бернес
09.55 – «Написано войной»
10.00 – Д/ф «Война и мир. Фрагменты»
10.55 – Х/ф «Звонят, откройте дверь»
12.10 – «Песни войны и Победы»
13.05 – «Вспоминая войну»
13.55 – «Написано войной»
14.00 – М/ф «Сказка сказок»
14.30 – «Планета Нины Ургант»
15.10 – Х/ф «Белорусский вокзал»
16.45 – «Мгновения Победы»
16.55 – «Светлой памяти павших в борьбе против фашизма». Минута молчания
17.00 – Х/ф «Баллада о солдате»
18.30 – Д/ф «Арбатский романс»
19.20 – «Булату Окуджаве посвящается. Переделкино-2007»
20.55 – «Линия жизни. Петр Тодоровский»
21.45 – Х/ф «Военно-полевой роман»
23.15 – «Солдатам Великой войны посвящается...»
23.40 – Д/ф «Тайна руин Большого Зимбабве»
23.50 – Программа передач
23.55 – Д/ф «Война и мир. Фрагменты»
00.50 – Программа передач

НТВ

06.35 – «Рождение Победы». Фильм - концерт
07.30 – Х/ф «Звезда»
09.00 – «СЕГОДНЯ»
09.15 – Х/ф «В поисках конвоя»
09.45 – Х/ф «Государственная граница»
11.00 – «СЕГОДНЯ»
11.25 – Х/ф «Государственная граница»
12.50 – Х/ф «А зори здесь тихие»
14.00 – «СЕГОДНЯ»
14.25 – «А зори здесь тихие»
17.00 – «СЕГОДНЯ»
17.20 – Х/ф «Приступить к ликвидации»
19.55 – «Светлой памяти павших в борьбе против фашизма». Минута молчания
20.00 – «СЕГОДНЯ»
20.40 – Х/ф «В августе 44-го...»
22.45 – Х/ф «Перегон»
01.40 – Х/ф «Касабланка»
03.50 – Х/ф «А зори здесь тихие»

ДТВ

06.55 – Х/ф «Автодром»
07.40 – «В засаде»
07.55 – «Музыка на ДТВ»
09.35 – Мультфильмы
11.50 – Х/ф «Разрушенный город»
15.30 – Х/ф «Судьба человека»
17.45 – Х/ф «Побег из замка Колдиц»
22.00 – «Как уходили кумиры». «Василий Соловьев-Седой»
22.25 – Х/ф «Бедный, бедный Павел»
01.00 – Х/ф «C.S.I: место преступления Майами»
02.00 – «Голые и смешные»
02.30 – «Невероятная коллекция мистера Рипли»
03.30 – «Карданный вал +»
04.00 – «Голые и смешные»
04.25 – «И смех, и грех»
04.55 – «Ночной клуб»

СТС

07.00 – Х/ф «Юный Лорд Фонтлерой»
08.40 – М/ф «Ивашка из Дворца пионеров»
08.55 – М/ф «Итси-Битси паучок»
09.20 – М/ф «Смешарики»
09.30 – М/ф «Просто Норман»
10.00 – М/ф «Бекассин»
11.35 – М/ф «Веселые фантазии»
13.00 – М/ф «Тарзан и Джейн»
14.25 – М/ф «Приключения Винни»
15.45 – М/ф «Алиса в Стране чудес»
17.00 – «Истории в деталях»
17.30 – Х/ф «Кто в доме хозяин?»
18.00 – М/ф «Василиса Микулишна»
18.25 – Х/ф «Вэлиант»
19.55 – «Светлой памяти павших в борьбе против фашизма». Минута молчания
20.00 – «Аладдин»
22.00 – М/ф «История игрушек-2»
23.45 – Х/ф «Слезы солнца»
02.05 – Х/ф «Последний кадр»
03.45 – Х/ф «Праздник Эйприл»
05.00 – Х/ф «Дублер»

ТВЦ-СИБИРЬ

06.35 – «Петровка, 38»
06.50 – Х/ф «Смелые люди»
08.25 – Х/ф «Летят журавли»
10.00 – «Это было недавно, это было давно...»
10.55 – Х/ф «Поезд идет на восток»
12.30 – «СОБЫТИЯ»
12.40 – «История государства Российского»
12.55 – Х/ф «Кубанские казаки»
14.45 – «СОБЫТИЯ»
15.00 – Москва. Красная площадь. Парад, посвященный 62-й годовщине Победы в Великой Отечественной войне 1941-1945 годов.
15.45 – «Вечный огонь славы»
16.25 – Х/ф «Небесный тихоход»
17.50 – «Браво, Артист!» Юрий Никулин
19.25 – «Синий платочек»
19.55 – «Светлой памяти павших в борьбе против фашизма». Минута молчания.
20.00 – Х/ф «Семнадцать мгновений весны»
22.10 – «Репортер»
22.30 – «СОБЫТИЯ»
22.50 – Праздничный концерт. Трансляция с Поклонной горы
01.25 – Х/ф «В 6 часов вечера после войны»
02.55 – Х/ф «Ответный ход»
04.20 – Д/ф «В бой идут одни девушки»
05.00 – Х/ф «Пятеро с неба»

20.00 – «Спецменю»
20.25 – «Бродяга»

Rambler ТелеСеть

ПЕРВЫЙ ПОЗНАВАТЕЛЬНЫЙ ТЕЛЕКАНАЛ В РОССИИ

20.55 – «Мы пришли с моря»
21.20 – «Код 3224»
22.00 – «Секретный полигон»
22.30 – «Вы-играй!»
23.30 – «Бродяга»
00.00 – «Мы пришли с моря»
00.30 – «Код 3224»
01.00 – «Секретный полигон»
01.30 – «Ночью было можно»
02.00 – «Вы-играй!»
03.00 – «Ночью было можно»
04.00 – «Бродяга»
04.30 – «Мы пришли с моря»
05.00 – «Код 3224»
05.30 – «Секретный полигон»

ЗВЕЗДА

06.00 – «Оружейка»
06.45 – «Предметный разговор»
07.30 – «Вокруг света на «Крузенштерне»
08.00 – Х/ф «Второй раз в Крыму»
09.45 – «Это было недавно, это было давно...»
11.00 – Х/ф «О тех, кого помню и люблю»
12.15, 21.45 – Д/ф «Моя страна»
12.30 – Мультфильмы
13.00 – Х/ф «Илья Муромец»
14.35, 16.50, 01.10 – «И поэтому мы победили!»
15.00 – Москва. Красная площадь. Военный парад, посвященный 62-й годовщине Победы в Великой Отечественной войне 1941 - 1945 гг.
16.00 – «Великой Победе посвящается»
17.00 – Х/ф «На всю оставшуюся жизнь»
21.30 – «Новости»
22.00 – «Предметный разговор»
22.40 – Д/ф «Парад Победы 1945 года»
23.00 – «Черноморский объектив»
23.30 – «Гнездо глухаря!»
23.55 – «Светлой памяти павших в борьбе против фашизма». Минута молчания
00.10 – «Это было недавно, это было давно...»
01.20 – Х/ф «О тех, кого помню и люблю»
02.50 – «Молодое поколение выбирает мир»
04.15 – Х/ф «Спокойный день в конце войны»
04.50 – «Давайте вспомним»
05.25 – Д/ф «Великие люди»

КПКГ КРЕДИТНЫЙ СОЮЗ
Вивat
Вклады
«Медицинский» до 30% годовых
«Детский» до 30% годовых
«Потребительский» до 24% годовых
«Пенсионный» до 30% годовых
Новый «Целевой» 36% годовых
ОПЕРАТИВНЫЕ ЗАЙМЫ
ПРЯМО СЕЙЧАС
Справ. по тел.: 56-46-46 (круглосуточно).
Адрес:
г. Ангарск, ул. Жаднова, 2
(«Ангарск-Бизнес-Центр»),
оф. 118. Тел.: (8-21) 508-187.

ЧЕТВЕРГ 10 МАЯ

ПЕРВЫЙ КАНАЛ

06.00 – Телеканал «Доброе утро»
10.00 – «Новости»
10.05 – «Малахов +»
11.20 – Х/ф «Агент национальной безопасности»
12.20 – «Понять. Простить»
13.00 – «Новости»
13.20 – «Лолита. Без комплексов»
14.20 – Х/ф «Детективы»
15.00 – Другие «Новости»
15.30 – «Контрольная закупка»
16.00 – «Новости»
16.20 – Д/ф «Кодекс» вора»
17.00 – Х/ф «Любовь как любовь»
18.00 – «Федеральный судья»
19.00 – Вечерние «Новости»
19.20 – Х/ф «Чужие тайны»
20.20 – «Пусть говорят»
21.00 – Х/ф «Татьянин день»
22.00 – «Время»
22.20 – Х/ф «Неверность»
00.00 – Х/ф «Эйфория»
02.30 – Х/ф «Три ниндзя наносят ответный удар»
04.10 – Х/ф «Отец невесты»
05.00 – Документальный фильм

РОССИЯ

06.00 – «Доброе утро, Россия!»
06.15, 06.45, 07.15, 07.45, 08.15, 08.45, 09.15-ВЕСТИ - ИРКУТСК
09.45 – «Тайны кремлевской медицины»
10.45 – ВЕСТИ. ДЕЖУРНАЯ ЧАСТЬ
11.00 –«Частная жизнь»
12.00 – ВЕСТИ
12.30 – ВЕСТИ - ИРКУТСК
12.50 – Х/ф «Застава»
14.40 – ВЕСТИ. ДЕЖУРНАЯ ЧАСТЬ
15.00 – ВЕСТИ
15.20 – ВЕСТИ - ИРКУТСК
15.40 – «Суд идет»
17.00 – «Кулагин и партнеры»
17.40 – ВЕСТИ - ИРКУТСК
18.00 – ВЕСТИ
18.10 – Х/ф «Каменская»
19.05 – Х/ф «Танго втроем»
20.00 – Х/ф «Ангел-хранитель»
21.00 – ВЕСТИ
21.45 – ВЕСТИ - ИРКУТСК
22.05 – «Спокойной ночи, малыши!»
22.15 –Х/ф «Застава»
00.15 – «Последний герой. Вячеслав Тихонов»
01.10 – «Зеркало»
01.30 – «ВЕСТИ+»
01.50 – Х/ф «977»
03.40 – «Дорожный патруль»

Телерадиокомпания «Ангарск»

8.00 - «СОБЫТИЯ. Ангарск»
8.15 - Музыкальная программа
9.00 - «СОБЫТИЯ. Ангарск»
9.15 - Музыкальная программа
10.00 - «СОБЫТИЯ. Ангарск»
10.15 - Музыкальная программа
11.00 – Х/ф «Белый Бим черное ухо»
15.00 – Х/ф «Новые приключения Лэсси»
15.30 – М/с «Аргай»
16.00 – Х/ф «Царь Иван Грозный»
18.45 – Х/ф «Семейка Роуз»
20.30 - «СОБЫТИЯ. Ангарск»
20.45 - «СПОРТЛАНДИЯ» - авторская программа Игоря Григорьева
21.10 – Музыкальная программа
21.30 - «СОБЫТИЯ. Ангарск»
21.45 - «СПОРТЛАНДИЯ» - авторская программа Игоря Григорьева
22.10 - Музыкальная программа
22.30 – «1-й альтернативный музыкальный канал» - до 02.00

АКТИС

6.45 «Утро на канале ТК АКТИС»
7.00 - «Метеоновости»
7.05 - «Астрогид»
7.25 - «Ради смеха»
8.00 - «Метеоновости»
8.05 - «Астрогид»
8.35 - М/ф «Икс-утки»
9.00 - М/ф «Симпсоны»
9.25 - Х/ф «Дружная семейка»
10.30 - «24»
11.00 - «Званый ужин - 3»
12.00 - «Час суда»
13.00 - «Метеоновости»
13.05 - «Астрогид»
13.30 - «24»
14.00 - «Бабий бунт»
14.30 - Х/ф «Друзья»
15.00 - Х/ф «Трое сверху-2»
15.30 - М/ф «Симпсоны»
16.00 – Х/ф «Проводник»
17.55 - «Ради смеха»
18.25 - «Очевидец представляет: самое смешное»
18.30 - Х/ф «Трое сверху-2»
19.00 - «Фитнес-класс»
19.15 - «Дедушкины сказки»
19.30 - «Местное время»
19.45 - «Метеоновости»
19.50 - «Астрогид»
20.00 - «Академия на грядках»
20.30 - «Местное время»
20.45 - «Метеоновости»
20.50 - «Астрогид»
21.00 – Х/ф «Репликант»
23.00 - Д/ф «Укол иглой»
0.00 - «Вечер с Тиграном Кеосаяном»
0.30 - «24»
1.00 - «Очевидец представляет: самое смешное»
1.15 – Х/ф «Крайняя предосторожность»
3.25 - Д/ф «Гибель Гагарина. Возвращение истины»
4.10 - «Вечер с Тиграном Кеосаяном»
4.35 - «Крис Эйнджел»
5.20 - «Час суда»
6.05 - «Ночной музыкальный канал».

НТА

06.45 – «Время сюрпризов»
06.50 – «Саша+Маша»
07.10 – «Новости НТА»
07.25 – «4 сезона»
07.30 – «Такси»
07.55 – «Глобальные новости»
08.00 – «Москва: инструкция по применению»
08.25 – Х/ф «Возвращение в Эдем: история продолжается»
09.20 – «Новости НТА»
09.35 – «4 сезона»
09.40 – «Бюро добрых услуг»
09.50 – «Время сюрпризов»
09.55 – «Наши песни»
10.00 – «Кулинарный дозор»
10.30 – «Саша+Маша»
11.00 – Х/ф «Счастливы вместе»
12.00 – М/ф «Ракетная мощь»
12.30 – М/ф «Эй, Арнольд!»
13.00 – М/ф «Ох уж эти детки!»
13.30 – М/ф «Котопес»
14.00 – М/ф «Дикая семейка Торнберри»
14.30 – «Такси»
15.00 – «Новости НТА»
15.15 – «4 сезона»
15.20 – «Бюро добрых услуг»
15.30 – «Детали»
15.50 – «Время сюрпризов»
16.00 – «Дом-2. Про любовь»
17.00 – Х/ф «Мои счастливые звезды»
19.00 – «Новости НТА»
19.15 – «4 сезона»
19.20 – «Бюро добрых услуг»
19.30 – «Время сюрпризов»
19.35 – «Саша+Маша»
20.00 – «Старт»
20.15 – «Такси»
20.30 – «Новости НТА»
20.45 – «4 сезона»
20.50 – «Бюро добрых услуг»
20.55 – «Время сюрпризов»
21.00 – Х/ф «Счастливы вместе»
22.00 – «Дом-2. Про любовь»
23.00 – Х/ф «Закусочная на колесах»
01.15 – «Дом-2. После заката»
01.45 – «Новости НТА»
02.00 – «4 сезона»
02.05 – «Время сюрпризов»
02.10 – «Женская лига»
02.15 – «Дом-2. Любовь»
03.15 – Х/ф «Мой папа с холодным носом»
05.05 – Х/ф «Возвращение в Эдем: история продолжается»
05.55 – Х/ф «Саша+Маша»

МЕДИА-КВАРТАЛ

07.00 - «Сегодня утром»
10.05 - Наше все!
11.00 - «Сегодня»
11.20 - «Главная дорога»
11.55 - «Кулинарный поединок»
12.55 - Х/ф «Дальнобойщики»
14.00 - «Сегодня»
14.30 - Х/ф «Агент национальной безопасности-5»
16.30 - «ЧП»
17.00 - «Сегодня»
17.30 - Х/ф «Возвращение Мухтара-2»
19.30 - «ЧП»
20.00 - «Экспресс-новости»
20.15 - «В доме моем. Успешный человек воспитывается с детства»
20.40 - Х/ф «Улицы разбитых фонарей»
22.45 - Х/ф «У. Е.»
00.40 - «Наш футбол» на НТВ.
01.40 - «Все сразу!»
02.10 - Х/ф «Голод»
03.55 - Х/ф «Возвращение Мухтара-2»
05.30 - Х/ф «Агент национальной безопасности-5»

ТВ-ГОРОД

8.00 - «За окном»
8.05 - «КОПИЛКА»
8.15 - «ДОКТОР ТВ»
8.30 - «Сейчас»
8.35 - «Утро в большой стране»
8.50 - «Сейчас» о спорте
9.00 - «Утро в большой стране»
9.30 - «Сейчас»
9.35 - «Утро в большой стране»
10.30 - «Сейчас» о спорте
10.40 - «Утро в большой стране»
11.30 - «Сейчас»
11.35 - Х/ф «Исцеление любовью»
12.30 - «Сейчас»
12.45 - «Горькая правда»
13.30 - «Сейчас» о главном
14.15 - «Сейчас» о спорте
14.30 - Х/ф «Тайная страсть»
15.30 - «Сейчас»
15.45 – Д/ф «Африка - одиссея в пустыне»
16.40 - М/ф «Вуншпунш»
17.05 - Х/ф «Эри Индиана: другое измерение»
17.30 - «Сейчас»
17.45 - «Открытая студия»
18.45 - Д/ф «Жестокие тайны прошлого»
19.15 - «Сейчас» о спорте
19.25 - «За окном»
19.30 - «КОПИЛКА»
19.45 - «НЧС»
20.00 - «Иркутское Времечко»
20.20 - «Во-первых»
20.25 - «За окном»
20.30 - «Сейчас»
20.45 - Х/ф «Тайная страсть»
21.40 - «Дом быта»
22.00 - «Супертехника»
22.30 - «Сейчас»
23.05 - «Экстренный вызов112»
23.30 - «НЧС»
23.45 - «КОПИЛКА»
0.00 - «Иркутское Времечко»
0.20 - «Во-первых»
0.25 - «За окном»
0.30 - «Сейчас»
1.00 - Д/ф «Дерзкие ограбления»
1.25 - «Большая страна»

РТР-СПОРТ

06.05 – «Волейбол». Чемпионат России. Мужчины. Финал. «Динамо-ТТГ» (Казань) - «Динамо» (Москва)
08.00 – «Дзюдо». Суперкубок мира
09.55 – «Футбол». Премьер-лига. «Зенит» (Санкт-Петербург) - «Крылья Советов» (Самара)
12.00 – «Вести-спорт»
12.10 – «Хоккей». Чемпионат мира. 1/4 финала
14.30 – «Вести-спорт»
14.40 – Путь Дракона
15.10 – «Автоспорт». Мировая серия. Нюрбургринг.
17.25 – «Вести-спорт»
17.30 – «Хоккей». Чемпионат мира. 1/4 финала
19.50 – «Точка отрыва»
20.25 – «Вести-спорт»
20.35 – Дневник чемпионата мира по хоккею
21.10 – «Хоккей». Чемпионат мира. 1/4 финала.
23.45 – «Баскетбол». Чемпионат России. Мужчины. 1/4 финала.
01.45 – «Вести-спорт»
02.00 – «Хоккей». Чемпионат мира. 1/4 финала
04.20 – Дневник чемпионата мира по хоккею
04.55 – «Точка отрыва»
05.25 – «Вести-спорт»
05.30 – «Баскетбол». Чемпионат России. Женщины. Финал

7ТВ

06.00, 07.00, 08.00, 09.00 – 10.00, 11.00, 12.00, 13.00, 14.00, 15.00, 16.00, 17.00, 18.00, 19.00, 20.00, 21.00, 22.00, 23.00, 00.00, 01.00, 02.00, 03.00, 04.00, 05.00 – «7 новостей»
06.05 – «Диалоги о рыбалке». Классика
06.25 – Мир свободного спорта
07.05 – «Покер». Мировая серия
08.05 – «Только не это!»
08.25 – «Ужасы спорта»
08.35 – «220 – вольт»
09.05 – «Советский спорт»
09.25 – «Водное поло». Чемпионат России. «Штурм-2002» (Московская область) - «Динамо-Олимпийский» (Москва)
10.05 – Зарядка для страны
10.25, 11.25, 12.25 – «Веселые старты»
11.05. 12.05, 13.05 – «Музыкальный трек»
13.25 – М/ф «Летный отряд»
14.05, 22.05 – «220 – вольт»
14.25, 17.25, 21.25, 22.25, 23.25, 00.25 – Экстрим: начало века
15.05 – «Советский спорт»
15.25 – Хоккей на траве. Чемпионат России. Суперлига. Женщины. «Старт» (Московская область) - «Дончанка» (Волгодонск)
16.05, 20.05, 01.05, 05.05 – «NBA Live!»
16.25, 02.25 – «Планета рыбака»
17.05, 23.05 – «Экстремальный спорт»
18.05, 03.05 – Обзор мирового футбола
19.05, 01.35 – «Touch the sky»
19.25 – «Классика футбола». Исторические матчи
20.25, 01.25. 05.25 – «NHL». Ежедневный обзор
20.35 – Звезда автострады
21.05, 00.05 – «Магия оружия»
02.05 – «Диалоги о рыбалке». Классика
04.05 – «Покер». Мировая серия
05.40 – «Ужасы спорта»

КУЛЬТУРА

04.30 – «Евроньюс»
08.00 – Новости культуры
08.20 – «В главной роли...»
08.35 – Программа передач
08.45 – Д/ф «Рожденные среди диких животных»
09.15 – Х/ф «Они были актёрами»
10.50 – М/ф «Зоологический переулок, 64»
11.10 – Д/ф «Арбатский романс»
12.05 – «Письма из провинции». Хоста (Краснодарский край)
12.35 – Х/ф «Коллеги»
14.10 – М/ф «Куда идет слоненок»
14.20 – М/ф «Сказки Андерсена»
14.45 – Х/ф «Пеппи Длинныйчулок»
15.15 – Д/ф «Рожденные среди диких животных»
15.40 – «Порядок слов».
15.50 – Петербургские салоны. «Без бального наряда...»
16.15 – «Царская ложа»
17.00 – «Ночной полет»
17.30 – Новости культуры
17.50 – Х/ф «Ищу человека»
19.25 – Черные дыры. Белые пятна
20.05 – Культурная революция
21.00 – Д/ф «Свидетели времени: эпистолярный жанр»
21.30 – Новости культуры с Владиславом Флярковским
21.55 – Х/ф «Воспитанник»
23.25 – В.А.Моцарт. Концерт для кларнета с оркестром. Солист П.Мейер. Дирижер В.Спиваков
23.50 – Программа передач
23.55 – Д/ф «Про тех, кто курит, пьет и матерится»
00.50 – Программа передач

НТВ

07.00 – «Сегодня утром»
10.05 – «Наше все!»
11.00 – «СЕГОДНЯ»
11.25 – «Главная дорога»
11.55 – «Кулинарный поединок»
12.55 – Х/ф «Дальнобойщики»
14.00 – «СЕГОДНЯ»
14.30 – Х/ф «Агент национальной безопасности - 5»
16.30 – «ЧП»
17.00 – «СЕГОДНЯ»
17.30 – Х/ф «Возвращение Мухтара-2»
19.30 – «ЧП»
20.00 – «СЕГОДНЯ»
20.40 – Х/ф «Улицы разбитых фонарей»
22.45 – Х/ф «У. Е.»
00.40 – «Наш футбол» на НТВ
01.40 – «Все сразу!»
02.10 – Х/ф «Голод»
03.55 – Х/ф «Возвращение Мухтара-2»
05.30 – Х/ф «Агент национальной безопасности - 5»

ДТВ

06.55 – Х/ф «Автодром»
07.40 – «В засаде»
07.55 – «Музыка на ДТВ»
09.35 – Мультфильмы
11.00 – «Самое смешное видео»
11.30 – «Карданный вал +»
11.55 – «Неслучайная музыка»
12.00 – «Телемагазин»
12.30 – «Как уходили кумиры». «Виталий Соломин»
12.55 – Х/ф «Презумпция невиновности»
14.55 – Мультфильмы
15.55 – Х/ф «Команда «А»
17.00 – «Каламбур»
17.30 – «Камера смеха»
17.50 – Х/ф «C.S.I: место преступления Майами»
18.50 – Х/ф «Год оружия»
21.00 – «Невероятная коллекция мистера Рипли»
22.00 – Х/ф «Секретный агент Макгайвер»
22.55 – «Самое смешное видео»
23.25 – «Каламбур»
00.30 – «Камера смеха»
01.00 – Х/ф «C.S.I: место преступления Майами»
02.00 – «Голые и смешные»
02.35 – «Невероятная коллекция мистера Рипли»
03.30 – «Карданный вал +»
04.00 – «Голые и смешные»
04.30 – «И смех, и грех»
05.00 – «Ночной клуб»

СТС

07.00 – М/ф «Самурай Икс»
07.45 – М/ф «Желтый аист»
07.55 – М/ф «Смешарики»
08.00 – М/ф «Приключения Вуди и его друзей»
08.30 – Х/ф «Моя прекрасная няня»
09.00 – Х/ф «Кадетство»
10.00 – «Истории в деталях»
10.30 – Х/ф «Моя прекрасная няня»
11.00 – Х/ф «Сваха»
11.30 – Х/ф «Зена-королева воинов»
12.30 – Х/ф «Комиссар Рекс»
13.30 – Х/ф «Не родись красивой»
14.30 – М/ф «Ксибер-9»
15.00 – М/ф «Смешарики»
15.05 – М/ф «Приключения Вуди и его друзей»
15.30 – М/ф «Путешествие к центру Земли»
16.00 – М/ф «Тутенштейн»
16.30 – М/ф «Том и Джерри»
17.00 – Х/ф «Сабрина-маленькая ведьма»
17.30 – «Галилео»
18.00 – Х/ф «О. С. - одинокие сердца»
19.00 – Х/ф «Моя прекрасная няня»
20.00 – Х/ф «Сваха»
20.30 – «Истории в деталях»
21.00 – Х/ф «Кадетство»
22.00 – Х/ф «Святоша»
00.00 – Х/ф «Анатомия страсти»
01.00 – «Истории в деталях»
01.30 – Х/ф «Отчаянные домохозяйки»
02.25 – Х/ф «Щит»
03.15 – Х/ф «Новая Жанна Д'арк»
04.45 – Х/ф «Миссия ясновидения»
05.25 – Х/ф «Настоящие дикари»
05.45 – «Музыка на СТС»

ТВЦ-СИБИРЬ

07.00 – «Настроение»
09.20 – Х/ф «Расплата за грехи»
10.15 – «История государства Российского»
10.20 – Х/ф «На войне, как на войне»
12.15 – «Петровка, 38»
12.30 – «СОБЫТИЯ»
12.45 – Д/ф «Праздник желудка»
13.20 – Х/ф «Одно дело на двоих»
14.35 – Д/ф «Легко ли женщинам убивать?»
15.30 – «СОБЫТИЯ»
15.45 – «История государства Российского»
15.50 – «Марш-бросок»
16.20 – «Репортер»
16.35 – «Охотники за нацистами»
17.30 – Новое «Времечко»
18.30 – «СОБЫТИЯ»
18.55 – «Деловая Москва»
19.15 – «История государства Российского»
19.20 – «Реальные истории». Игры со смертью
19.50 – Х/ф «Расплата за грехи»
20.50 – «История государства Российского»
20.55 – «Последний солдат». Специальный репортаж
21.30 – «СОБЫТИЯ»
21.55 – Х/ф «Подводная лодка «Ю-09»
00.05 – «Морской узел». «Доказательства вины»
01.00 – «СОБЫТИЯ»

Rambler ТелеСеть

ПЕРВЫЙ ПОЗНАВАТЕЛЬНЫЙ ТЕЛЕКАНАЛ В РОССИИ

01.25 – «Петровка, 38»
01.40 – Х/ф «Настоящая любовь»
03.45 – Х/ф «Одно дело на двоих»
04.45 – Х/ф «Курьер на восток»

06.00 – «Вы-играй!»
10.00 – «Бродяга»
10.30 – «Мы пришли с моря»
11.00 – «Спецменю»
11.25 – «Код 3224»
12.05 – «Секретный полигон»
12.30 – «Ночью было можно»
13.00 – «Вы-играй!»
14.00 – «Ночью было можно»
15.00 – «Спецменю»
15.30 – «Вы-играй!»
16.30 – «Ночью было можно»
17.00 – «Бродяга»
17.35 – «Мы пришли с моря»
18.00 – «Код 3224»
18.30 – «Секретный полигон»
19.00 – «Ночью было можно»
20.00 – «Спецменю»
20.25 – «Бродяга»
20.55 – «Мы пришли с моря»
21.20 – «Код 3224»
22.00 – «Секретный полигон»
22.30 – «Вы-играй!»
23.30 – «Бродяга»
00.00 – «Мы пришли с моря»
00.30 – «Код 3224»
01.00 – «Секретный полигон»
01.30 – «Ночью было можно»
02.00 – «Вы-играй!»
03.00 – «Ночью было можно»
04.00 – «Бродяга»
04.30 – «Мы пришли с моря»
05.00 – «Код 3224»
05.30 – «Секретный полигон»

ЗВЕЗДА

06.25 – «Гнездо глухаря!»
07.40 – Д/ф «Парад Победы 1945 года»
08.00 – «Это было недавно, это было давно...»
09.05 – Х/ф «Спокойный день в конце войны»
09.45 – Д/ф «Моя страна»
10.00 – Д/ф «Великие люди»
11.00, 16.15 – Космическая одиссея
11.30 – Звезда «Локо»
11.45, 13.45 – Д/ф «Моя страна»
12.00 – «Мир цирка» с Терезой Дуровой
12.15, 21.00 – Мультфильмы
12.45 – Служивые люди
13.15, 04.00 – Д/ф «Потрясающие каскадерские трюки»
14.00 – Х/ф «Шаги императора»
15.30 – «Это было недавно, это было давно...»
16.45 – «Военная лира»
17.20 – Х/ф «Александр маленький»
19.00, 05.00 – Д/ф «Колокола памяти»
20.00 – «Вокруг света на «Крузенштерне»
20.30, 04.30 – «БАРДовый альбом»
21.30 – «Новости»
21.45 – «Предметный разговор»
22.30 – Х/ф «Перекличка»
23.30 – Х/ф «Один из нас»
01.20 – Х/ф «Фронт за линией фронта»
02.45 – «О войне как о войне»
03.15 – Время «Сатурна»
03.30 – «Новости»

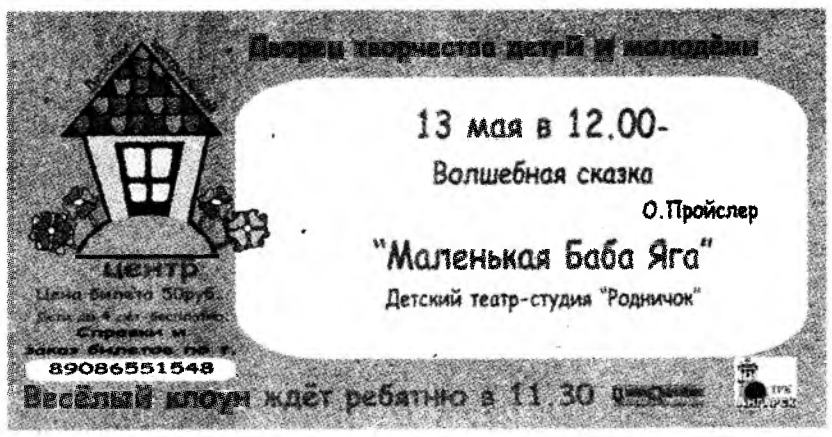

ПЯТНИЦА, 11 МАЯ

АНТАРИС
Радиоохрана квартир (от 12300 руб. до 19000 руб.), гаражей (от 6000 руб. до 14500 руб.), офисов, производственных и торговых помещений, установка тревожной кнопки.
Установка видеокамер и домофонов на квартиры и офисы.
Тревожная кнопка – 3 руб./час. Пультовая охрана – 6 руб./час.
Предоставляется беспроцентный кредит на 2 мес.
Оплата за 5 месяцев – 6-й бесплатно.
Бюджетникам и пенсионерам – скидка 5%.
Абонентская плата – 300 руб./мес.
Наш адрес: г.Ангарск, ул.Горького, 2 (напротив здания «Рембыттехники»).
Тел.: 563-512, 526-539.

ПЕРВЫЙ КАНАЛ

06.00 – Телеканал «Доброе утро»
10.00 – «Новости»
10.05 – «Малахов +»
11.20 – Х/ф «Агент национальной безопасности»
12.20 – «Понять. Простить»
13.00 – «Новости»
13.20 – «Доктор Курпатов»
14.20 – Х/ф «Детективы»
15.00 – Другие «Новости»
15.30 – «Контрольная закупка»
16.00 – «Новости»
16.20 – Д/ф «Ошибка стилиста»
17.00 – Х/ф «Любовь как любовь»
18.00 – «Федеральный судья»
19.00 – Вечерние «Новости»
19.20 – «Пусть говорят»
20.00 – «Поле чудес»
21.00 – Х/ф «Татьянин день»
22.00 – «Время»
22.25 – «Клуб Веселых и Находчивых». Высшая лига
00.40 – Конкурс «Евровидение-2007». Полуфинал
03.20 – Х/ф «В паутине страха»
05.20 – Х/ф «Победить или умереть»

РОССИЯ

06.00 – «Доброе утро, Россия!»
06.15, 06.45, 07.15, 07.45, 08.15, 08.45, 09.15-ВЕСТИ - ИРКУТСК
09.35 – «Вся Россия»
09.45 – «Мой серебряный шар. Рената Литвинова»
10.45 – «Мусульмане»
11.00 – «Частная жизнь»
12.00 – ВЕСТИ
12.30 – МЕСТНОЕ ВРЕМЯ. ВЕСТИ - СИБИРЬ
12.50 – Х/ф «Застава»
14.40 – ВЕСТИ. ДЕЖУРНАЯ ЧАСТЬ
15.00 – ВЕСТИ
15.20 – ВЕСТИ - ИРКУТСК
15.40 – «Суд идет»
17.00 – «Кулагин и партнеры»
17.40 – ВЕСТИ - ИРКУТСК
18.00 – ВЕСТИ
18.10 – Х/ф «Каменская»
19.05 – Х/ф «Танго втроем»
20.00 – Х/ф «Ангел-хранитель»
21.00 – ВЕСТИ
21.45 – ВЕСТИ - ИРКУТСК
22.05 – «Спокойной ночи, малыши!»
22.15 – «Юрмала»
00.10 – Х/ф «Темная ночь»
02.20 – Х/ф «Не говори ни слова»

Телерадиокомпания «Ангарск»

08.00 – «СОБЫТИЯ. Ангарск»
08.15 - «СПОРТЛАНДИЯ» - авторская программа Игоря Григорьева
08.40 – Музыкальная программа
09.00 – «СОБЫТИЯ. Ангарск»
9.15 - СПОРТЛАНДИЯ» - авторская программа Игоря Григорьева
9.40 - Музыкальная программа
10.00 – «СОБЫТИЯ. Ангарск»
10.15 – «СПОРТЛАНДИЯ» - авторская программа Игоря Григорьева
10.40 - Музыкальная программа
11.00 – Х/ф «Любовь нельзя купить»
13.00 – Х/ф «Семейка Роуз»
15.00 – Х/ф «Новые приключения Лэсси»
15.30 – М/ф «Аргай»
16.00 – Х/ф «Шанс на победу»
18.15 – Х/ф «Дуплет»
20.30 - «СОБЫТИЯ. Ангарск»
20.45 - Музыкальная программа
21.30 – «СОБЫТИЯ. Ангарск»
21.45 - Музыкальная программа
22.30 – «1-й альтернативный музыкальный канал» - до 02.00

АКТИС

6.45 - «Утро на канале ТК АКТИС»
7.00 - «Местное время»
7.15 - «Метеоновости»
7.20 - «Астрогид»
7.30 - «Академия на грядках»
8.00 - «Местное время»
8.15 - «Метеоновости»
8.20 - «Астрогид»
8.35 - М/ф «Икс-утки»
9.00 - М/ф «Симпсоны»
9.25 - Х/ф «Дружная семейка»
10.30 - «24»
11.00 - «Званый ужин - 3»
12.00 - «Час суда»
13.00 - «Местное время»
13.15 - «Метеоновости»
13.20 - «Астрогид»
13.30 - «24»
14.00 - «Бабий бунт»
14.30 - Х/ф «Друзья»
15.00 - Х/ф «Трое сверху-2»
15.30 - М/ф «Симпсоны»
16.00 – Х/ф «Репликант»
18.00 - «Ради смеха»
18.30 - Х/ф «Трое сверху-2»
19.00 - Фитнес - класс
19.15 - «Дедушкины сказки»
19.30 - «Местное время»
19.45 - «Метеоновости»
19.50 - «Астрогид»
20.00 - «Бабий бунт»
20.30 - «Местное время»
20.45 - «Метеоновости»
20.50 - «Астрогид»
21.00 – Х/ф «Печать смерти»
23.00 - Д/ф «Ставка на зону», «Рамзан и его команда»
0.00 - «Бла - бла шоу»
1.15 - «Сеанс для взрослых»
4.00 - «Рекламный облом»
4.25 - «Ради смеха»
4.45 - «Час суда»
5.30 - «Ночной музыкальный канал»

НТА

06.45 – «Саша+Маша»
07.10 – «Новости НТА»
07.25 – «4 сезона»
07.30 – «Старт»
07.45 – «Время сюрпризов»
07.55 – «Глобальные новости»
08.00 – «Москва: инструкция по применению»
08.25 – «Звезды против караоке»
09.20 – «Новости НТА»
09.35 – «4 сезона»
09.40 – «Живые истории»
09.50 – «Время сюрпризов»
09.55 – «Наши песни»
10.00 – «Няня спешит на помощь»
11.00 – Х/ф «Счастливы вместе»
12.00 – М/ф «Ракетная мощь»
12.30 – М/ф «Эй, Арнольд!»
13.00 – М/ф «Ох уж эти детки!»
13.30 – М/ф «Котопес»
14.00 – М/ф «Дикая семейка Торнберри»
14.30 – «Такси»
15.00 – «Новости НТА»
15.15 – «4 сезона»
15.20 – «Живые истории»
15.25 – «Время сюрпризов»
15.30 – «Саша+Маша»
16.00 – «Дом-2. Про любовь»
17.00 – Х/ф «Закусочная на колесах»
19.00 – «Новости НТА»
19.15 – «4 сезона»
19.20 – «Живые истории»
19.25 – «Время сюрпризов»
19.30 – «Старт»
19.45 – «Женская лига»
20.00 – «Витаминка»
20.15 – «Кулинар»
20.30 – «Новости НТА».
20.45 – «4 сезона»
20.50 – «Живые истории»
20.55 – «Время сюрпризов»
21.00 – «Дом-2»
23.00 – «Комеди Клаб»
00.00 – «Наша Russia»
00.25 – «Смех без правил»
01.25 – «Новости НТА»
01.40 – «4 сезона»
01.45 – «Время сюрпризов»
01.50 – «Женская лига»
01.55 – «Дом-2. После заката»
02.25 – «Дом-2. Любовь»
03.25 – Х/ф «На грани дозволенного»
05.10 – Х/ф «Возвращение в Эдем: история продолжается»

МЕДИА-КВАРТАЛ

07.00 - Утро с «Медиа-Кварталом»
07.30 - «Сегодня утром»
10.05 - Наше все!
11.00 - «Экспресс-новости»
11.20 - «Особо опасен!»
11.55 - Квартирный вопрос»
12.55 - Х/ф «Дальнобойщики»
14.00 - «Экспресс-новости»
14.30 - Х/ф «Агент национальной безопасности-5»
16.30 - Обзор. Спасатели.
17.00 - «Экспресс-новости»
17.30 - Х/ф «Возвращение Мухтара-2»
19.30 - «ЧП»
20.00 - «Экспресс-новости»
20.40 - Х/ф «Улицы разбитых фонарей»
22.45 - Х/ф «У. Е.»
00.40 - «Есть, что вспомнить...»
02.55 - Х/ф «Возвращение Мухтара-2»
04.40 - Х/ф «Агент национальной безопасности-5»

ТВ-ГОРОД

6.40 - «Сейчас» о главном
7.25 - «Сейчас» о спорте
7.40 - «За окном»
7.45 - «НЧС»»
8.00 - «Иркутское Времечко»
8.20 - «Во-первых»
8.25 - «За окном»
8.30 - «НЧС»»
8.45 - «КОПИЛКА»
09.00 - «Утро в большой стране»
09.30 - «Сейчас»
09.35 - «Утро в большой стране»
10.30 - «Сейчас» о спорте
10.40 - «Утро в большой стране»
11.30 - «Сейчас»
11.35 - Х/ф «Исцеление любовью»
12.30 - «Сейчас»
12.45 - «Горькая правда»
13.30 - «Сейчас» о главном
14.15 - «Сейчас» о спорте
14.30 - Х/ф «Тайная страсть»
15.30 - «Сейчас»
15.45 – Д/ф «Африка - голоса в лесу»
16.40 - Х/ф «Робокоп»
17.05 - Х/ф «Эри Индиана: другое измерение»
17.30 - «Сейчас»
17.45 - «Открытая студия»
18.45 - Д/ф «Жестокие тайны прошлого»
19.15 - «СЕЙЧАС» о спорте
19.25 - «За окном»
19.30 - «НУЖНЫЕ ВЕЩИ»
19.45 - «НЧС»
20.00 - «Иркутское Времечко»
20.20 - «ПРОСТЫЕ МЕЧТЫ»
20.25 - «За окном»
20.30 - «Сейчас»
20.45 - Х/ф «Тайная страсть»
21.45 - «НЧС»
22.00 - «Иркутское Времечко»
22.20 - «ПРОСТЫЕ МЕЧТЫ»
22.25 - «За окном»
21.40 - «Энергичные люди»
22.30 - «Сейчас»
23.00 – Х/ф «Из разных миров»
23.50 - «Гражданский брак»
0.30 – Х/ф «Укол зонтиком»
2.15 - «Группа ELO. Концерт тура ZOOM». Классика рока.

РТР-СПОРТ

07.25 – «Хоккей». Чемпионат мира. 1/4 финала
10.00 – «Баскетбол». Чемпионат России. Мужчины. 1/4 финала
12.00 – «Вести-спорт»
12.10 – «Хоккей». Чемпионат мира. 1/4 финала
14.30 – «Вести-спорт»
14.40 – «Точка отрыва»
15.15 – «Хоккей». Чемпионат мира. 1/4 финала
17.35 – «Вести-спорт»
17.40 – «Автоспорт». Чемпионат мира по ралли. «Ралли Аргентины»
19.00 – «Бильярд». Кубок Федерации русского «Бильярд»а
20.55 – «Рыбалка с Радзишевским»
21.10 – «Футбол» России. Перед туром
21.45 – «Вести-спорт»
22.00 – «Бильярд». Кубок Федерации русского «Бильярд»а
23.55 – «Баскетбол». Чемпионат России. Мужчины. 1/4 финала.
01.45 – «Вести-спорт»
01.55 – «Вести-спорт». Местное время
02.00 – «Бокс». Чемпионат России. Финалы
04.55 – «Футбол» России. Перед туром
05.30 – «Вести-спорт»
05.35 – «Хоккей». Чемпионат мира. 1/4 финала

7ТВ

06.00, 07.00, 08.00, 09.00, 10.00, 11.00, 12.00, 13.00, 14.00. 15.00, 16.00, 17.00, 18.00, 19.00, 20.00, 21.00, 22.00, 23.00, 00.00, 01.00, 02.00, 03.00, 04.00, 05.00 – «7 новостей»
06.05 – «Диалоги о рыбалке». Классика
06.25 – «Планета рыбака»
07.05 – КОТV: классика бокса
08.05 – «Только не это!»
08.25 – «Ужасы спорта»
08.35 – «220 – вольт»
09.05 – «Советский спорт»
09.25 – «Карате». Международный турнир на Кубок губернатора Московской области
10.05 – Зарядка для страны
10.25, 11.25, 12.25 – «Веселые старты»
11.05, 12.05, 13.05 – «Музыкальный трек»
13.25 – М/ф «Летный отряд»
14.05, 22.05 – «220 – вольт»
14.25, 16.25, 17.05, 21.25, 22.25, 23.05, 00.25, 02.25 – «Экстремальный спорт»
15.05 – «Советский спорт»
15.25 – «Мини-футбол». Чемпионат России. Суперлига АМФР. «Спартак-Щелково» (Московская область) - «ТТГ-Ява» (Югорск)
16.05, 20.05, 01.05, 05.05 – «NBA Live!»
18.05 – КОТV: классика бокса
19.05, 01.35 – «Touch the sky»
19.25 – «Бега и скачки»
20.25, 01.25, 05.25 – «NHL». Ежедневный обзор
20.35 – «Game Sport»
21.05, 00.05 – «Магия оружия»
02.05 – «Диалоги о рыбалке». Классика
03.05 – Феномен «Ferrari»
03.35 – «Картинг»
04.05 – «Покер». Мировая серия
05.40 – «Ужасы спорта»

КУЛЬТУРА

04.30 – «Евроньюс»
08.00 – Новости культуры
08.20 – Программа передач
08.30 – Д/ф «Рожденные среди диких животных»
09.00 – Х/ф «Свадьба»
10.15 – «Так, как велела совесть...». Борис Васильев
10.55 – «Реальная фантастика»
11.10 – «Культурная революция»
12.05 – «Странствия музыканта». Ведущий С.Старостин
12.35 – Х/ф «Воздухоплаватель»
14.05 – М/ф «Как Маша поссорилась с подушкой». «Маша больше не лентяйка». «Маша и волшебное варенье»
14.35 – «В музей - без поводка»
14.50 – Х/ф «Пеппи Длинныйчулок»
15.20 – «За семью печатями»
15.50 – «Разночтения». Хроники литературной жизни
16.20 – «Камертон»
16.45 – Д/ф «Сигишоара. Место, где живет вечность»
17.00 – «Смехоностальгия»
17.30 – Новости культуры
17.55 – «Сферы» с Иннокентием Ивановым
18.40 – Х/ф «Женщина года»
20.35 – Д/ф «Кристиан Диор. Человек и миф»
21.30 – Новости культуры с Владиславом Флярковским
21.55 – «Кто там ...»
22.20 – Х/ф «Дживс и Вустер»
23.15 – Все это джаз. Уэйн Шортер
23.50 – Программа передач
23.55 – «Сферы» с Иннокентием Ивановым
00.35 – Д/ф «Кафедральный собор Сантьяго-де- Компостела. Заветная цель паломников»
00.50 – Программа передач

НТВ

07.00 – «Сегодня утром»
10.05 – «Наше все!»
11.00 – «СЕГОДНЯ»
11.25 – «Особо опасен!»
11.55 – «Квартирный вопрос»
12.55 – Х/ф «Дальнобойщики»
14.00 – «СЕГОДНЯ»
14.30 – Х/ф «Агент национальной безопасности - 5»
16.30 – «Обзор. Спасатели»
17.00 – «СЕГОДНЯ»
17.30 – Х/ф «Возвращение Мухтара-2»
19.30 – «ЧП»
20.00 – «СЕГОДНЯ»
20.40 – Х/ф «Улицы разбитых фонарей»
22.45 – Х/ф «У. Е.»
00.35 – «ЕСТЬ, ЧТО ВСПОМНИТЬ...»
02.50 – Х/ф «Возвращение Мухтара-2»
04.35 – Х/ф «Агент национальной безопасности - 5»

ДТВ

07.00 – Х/ф «Автодром»
07.45 – «В засаде»
07.55 – «Музыка на ДТВ»
09.35 – Мультфильмы
11.00 – «Самое смешное видео»
11.30 – «Карданный вал +»
11.55 – «Неслучайная музыка»
12.00 – «Телемагазин»
12.30 – «Как уходили кумиры». «Святослав Федоров»
12.55 – Х/ф «Всадник без головы»
15.00 – Мультфильмы
15.55 – Х/ф «Команда «А»
17.00 – «Каламбур»
17.30 – «Камера смеха»
17.50 – Х/ф «C.S.I: место преступления Майами»
18.50 – Х/ф «Рожденный в восточном Лос-Анджелесе»
20.50 – «Неслучайная музыка»
21.00 – «Невероятная коллекция мистера Рипли»
22.00 – Х/ф «Секретный агент Макгайвер»
22.55 – «Самое смешное видео»
23.25 – «Каламбур»
00.30 – «Камера смеха»
01.00 – Х/ф «C.S.I: место преступления Майами»
02.00 – Х/ф «По законам детектива»
03.00 – «Территория призраков»
04.00 – Х/ф «Лас-Вегас»
04.55 – «Ночной клуб»
05.55 – Х/ф «Повар, вор, его жена и ее любовник»

СТС

07.00 – М/ф «Самурай Икс»
07.45 – М/ф «Лесной концерт»
07.55 – М/ф «Смешарики»
08.00 – М/ф «Приключения Вуди и его друзей»
08.30 – Х/ф «Моя прекрасная няня»
09.00 – Х/ф «Кадетство»
10.00 – «Истории в деталях»
10.30 – Х/ф «Моя прекрасная няня»
11.00 – Х/ф «Сваха»
11.30 – Х/ф «Зена-королева воинов»
12.30 – Х/ф «Комиссар Рекс»
13.30 – Х/ф «Не родись красивой»
14.30 – М/ф «Ксибер-9»
15.00 – М/ф «Смешарики»
15.05 – М/ф «Приключения Вуди и его друзей»
15.30 – М/ф «Путешествие к центру Земли»
16.00 – М/ф «Тутенштейн»
16.30 – М/ф «Том и Джерри»
17.00 – Х/ф «Сабрина-маленькая ведьма»
17.30 – «Галилео»
18.00 – Х/ф «О. С. - одинокие сердца»
19.00 – Х/ф «Моя прекрасная няня»
20.00 – Х/ф «Сваха»
20.30 – «Истории в деталях»
21.00 – Х/ф «Кадетство»
22.00 – Х/ф «16 кварталов»
00.00 – «Игры разума»
01.00 – Х/ф «Однажды на диком западе»
04.00 – Х/ф «Я захватываю замок»
05.50 – «Музыка на СТС»

ТВЦ-СИБИРЬ

06.15 – Д/ф «Гагаринские головорезы»
06.40 – «Петровка, 38»
07.00 – «Настроение»
09.20 – Х/ф «Расплата за грехи»
10.15 – «История государства Российского»
10.20 – Х/ф «Два Федора»
12.15 – «Петровка, 38»
12.30 – «СОБЫТИЯ»
12.45 – «Последний солдат». Специальный репортаж
13.20 – Х/ф «Одно дело на двоих»
14.35 – Д/ф «Большой партийный концерт»
15.30 – «СОБЫТИЯ»
15.45 – «История государства Российского»
15.50 – «Опасная зона»
16.20 – «Репортер»
16.35 – «Охотники за нацистами»
17.30 – Новое «Времечко»
18.30 – «СОБЫТИЯ»
18.55 – «Деловая Москва»
19.15 – «История государства Российского»
19.20 – «Наши любимые животные»
19.50 – Х/ф «Расплата за грехи»
20.50 – «История государства Российского»
20.55 – Д/ф «Без вины виноватые»
21.30 – «СОБЫТИЯ»
21.55 – Д/ф «Волны-убийцы»
22.45 – «Момент истины»
23.35 – «Народ хочет знать»
00.40 – «СОБЫТИЯ»
01.05 – «Петровка, 38»
01.20 – Х/ф «Траффик»
04.05 – Х/ф «Одно дело на двоих»
05.10 – Х/ф «Озеро»

Rambler ТелеСеть
ПЕРВЫЙ ПОЗНАВАТЕЛЬНЫЙ ТЕЛЕКАНАЛ В РОССИИ

06.00 – «Вы-играй!»
10.00 – «Бродяга»
10.30 – «Мы пришли с моря»
11.00 – «Спецменю»
11.25 – «Код 3224»
12.05 – «Секретный полигон»
12.30 – «Ночью было можно»
13.00 – «Вы-играй!»
14.00 – «Ночью было можно»
15.00 – «Спецменю»
15.30 – «Вы-играй!»
16.30 – «Ночью было можно»
17.00 – «Бродяга»
17.35 – «Мы пришли с моря»
18.00 – «Код 3224»
18.30 – «Секретный полигон»
19.00 – «Ночью было можно»
20.00 – «Спецменю»
20.25 – «Бродяга»
20.55 – «Мы пришли с моря»
21.20 – «Код 3224»
22.00 – «Секретный полигон»
22.30 – «Вы-играй!»
23.30 – «Бродяга»
00.00 – «Мы пришли с моря»
00.30 – «Код 3224»
01.00 – «Секретный полигон»
01.30 – «Ночью было можно»
02.00 – «Вы-играй!»
03.00 – «Ночью было можно»
04.00 – «Бродяга»
04.30 – «Мы пришли с моря»
05.00 – «Код 3224»
05.30 – «Секретный полигон»

ЗВЕЗДА

06.00 – «Служивые люди»
06.45 – «Предметный разговор»
07.30 – «Вокруг света на «Крузенштерне»
08.00 – Х/ф «Один из нас»
09.55 – «Это было недавно, это было давно...»
10.30 – Космическая одиссея
11.00 – «Черноморский объектив»
11.30 – Время «Сатурна»
11.45, 22.15 – Д/ф «Моя страна»
22.00 – «Новости»
22.30 – Х/ф «Перекличка»
23.45 – Х/ф «Если есть паруса»
01.20 – Х/ф «Фронт за линией фронта»
02.50 – «О войне как о войне»
03.30 – «Новости»
04.00 – Д/ф «Потрясающие каскадерские трюки»
04.30 – «БАРДовый альбом»
05.00 – Х/ф «Дикая любовь»

Гороскоп на 3-9 мая

Овен

Четверг благоприятен для поездок и путешествий. Постарайтесь быть интересным и обаятельным собеседником. В субботу, прежде чем что-либо сказать, желательно все сначала обдумать, иначе конфликты неизбежны. Постарайтесь в выходные восстановить затраченные силы. Начало недели может быть весьма напряженным, поэтому запаситесь терпением и не предпринимайте никаких решительных шагов. Среда - благоприятное время для решения личных и служебных дел. Велик шанс найти средства для реализации своих идей. Вы будете ощущать поддержку окружающих в своих начинаниях. Вероятны позитивные перемены на работе.

Телец

Пятница - благоприятное время для решения семейных неурядиц. В субботу постарайтесь отказаться от работы: вам будет сложно сосредоточиться. В общении с близкими людьми постарайтесь избегать иронических комментариев. Не планируйте встреч на выходные - будет гораздо полезнее выспаться и отдохнуть. Начало недели будет насыщено событиями, деловыми и личными встречами. Вторник - хороший момент для решения наболевших вопросов. В этот день вероятно получение конфиденциальной информации. Планы среды с большой вероятностью будут нарушены, так что можно их и не строить.

Близнецы

Если вы решили повысить свой профессиональный уровень, то это занятие лучше начинать с четверга. Не стоит идти на риск, сколь бы вы ни были уверены в выигрыше. Разочарование будет способно надолго испортить вам настроение, да и в финансовом отношении может оказаться недешевым. Не исключено, что создастся ситуация, когда наивысшую ценность приобретет ваше самообладание, будьте готовы взять себя в руки в нужный момент. Постарайтесь четко распланировать дела на всю неделю, нелишне будет даже составить себе график в письменном виде. Первая половина недели будет успешнее второй. Не стоит торопить события - лучше все делать вовремя. Среда удачный день для реализации замыслов.

Рак

Если во второй половине недели вы решите спрятаться от всего мира, то не надейтесь, что это вам удастся: из желающих пообщаться с вами выстроится целая очередь. В конце выходных будьте готовы к разумным компромиссам. В первой половине недели работа способна поглотить вас без остатка. Начальство может решить, что, кроме работы, у вас нет никаких других дел, и нагрузить вас еще. Сделайте вид, что вы полностью согласны с обстоятельствами, вы же от этого и выиграете.

Лев

Действуйте, не зацикливаясь на долгих размышлениях, инстинкты и интуиция вас не подведут. Проблемы на работе скорее разрешатся в вашу пользу. В любом случае друзья и покровители окажут вам помощь. Четверг - это день, когда вы можете рассчитывать на дружескую поддержку. На пятницу лучше ничего серьезного не планировать. А в субботу смело беритесь за самые трудные дела. Но не спешите с оценками и комментариями, тогда вы сможете заключить весьма интересное соглашение или договор. Вторник будет достаточно напряженным и насыщенным событиями днем. Он может внести неожиданные коррективы в ваши планы, но все обернется к лучшему. Обратите пристальное внимание на проблемы своих детей и близких - им будет нужно ваше участие.

Дева

В четверг воспользуйтесь случаем, перейдите опыт коллег по работе. Не опускайтесь до зависти. Начало недели, особенно понедельник, посвятите активному отдыху. Проведите этот день на свежем воздухе, больше двигайтесь. На этой неделе стоит своевременно пересмотреть систему приоритетов. Некоторые менее важные обязанности вы безболезненно можете переложить на плечи окружающих, чтобы освободить необходимые вам время и силы. Старайтесь сохранять спокойствие и выполняйте только те обязанности, которые вы действительно считаете своими.

Родина кинотеатр

DOLBY DIGITAL IN SELECTED THEATRES

Многоканальный автоответчик: *570-110.*

Бесплатный заказ билетов по тел.: ***65-33-98.***

Хотите бесплатно получить билет в кино на двоих?

Отправьте SMS со словом РОДИНА на 25-00-1. Каждый сотый получит билет в кино, а остальные бесплатное расписание фильмов на месяц.

Стоимость SMS - сообщения 50 центов без НДС.

Комплекс услуг для отдыха в нашем кинотеатре:

- лучшие фильмы различных жанров и для любого возраста
- кафе
- зал игровых автоматов
- бильярд
- кинобар.

Отдохни по-новому!

С 3 мая

мировая премьера!

Самые грандиозные спецэффекты, ожесточенные схватки, головокружительные погони в фантастическом суперблокбастере

«ЧЕЛОВЕК-ПАУК 3: ВРАГ В ОТРАЖЕНИИ».

Новая страница в истории приключений человека- паука. Человек- паук героически сражается с Зеленым Гоблином, Песочным человеком, встающими на его пути, и с честью выходит из различных, казалось бы, безвыходных ситуаций...

Сеансы: 10:00, 12:40, 15:20, 18:00, 20:40, 23:20.

ДК «Современник» приглашает

Тел.: 54-50-90, 54-78-54.

5 и 9 мая – клуб «Муза» приглашает всех на танцевальные вечера «В ритме весны». Вас ждут новые знакомства и любимая музыка.
Начало в 19:00.

6 мая – большой сольный концерт образцового хорового коллектива «Преображение» под руководством Ирины Лунюшкиной. В программе музыкальные произведения разных стран и жанров. На сцене солисты и камерный хор, мужской ансамбль, детская студия и ансамбль флейтистов.
Начало в 18:00.

6 мая – всех старшеклассников приглашаем на дискотеку, веселитесь и танцуйте от души с 18:00 до 21:00.

21 мая в 19.00
народная артистка России
Лариса ДОЛИНА

в новой программе «На «БИС»

Билеты в кассе Дворца
Принимаются коллективные заявки от предприятий

8 мая – молодежный ансамбль танца «Дансер» – победитель международных конкурсов в Красноярске, Санкт-Петербурге, г. Лорет-де Мер (Испания) -представляет шоу-программу «Сердце обжигая». Самые новые и лучшие номера, и только для вас!
Начало в 18.30, билеты в кассе.

8 мая – дискоклуб «Курьер» приглашает на дискотеку 80-х, 90-х, 2000-х годов. Любителей молодежных тусовок просим не беспокоиться!

8 мая – солдатский блиндаж для ветеранов ВОВ, работников АЭХК «Наступит день – особенный такой, и будет у солдата выходной».
Начало в 16:00.

9 мая – праздник Великой Победы! **11:00 - 15:00** – народные гуляния: полевая кухня, песни у костра, игры, концертно-танцевальная программа. **15:00** – большой концерт, посвященный доблести, Отчизне и отваге «Пусть доносится слева и справа величавое русское «слава!» В концерте принимают участие коллективы ДК «Современник».

17 мая – концерт эстрадного танца «Круиз» - «Танцевальный вернисаж». В программе галерея классического и эстрадного танца, театр мод «Карина». С нетерпением ждем своих друзей!
Начало в 18:30. Билеты в кассе.

26 мая в 19.00 – «ТОРГО феш шоу». На суд зрителей будет представлена коллекция «Шигтгээ» (блестка – монгл.), ранее демонстрировавшаяся в Париже, Венеции, Берлине. Показ состоит из 3-х основных частей: современных, вечерних и авангардных нарядов.

20 мая – совместный проект ДК «Современник» и газеты «Свеча» – конкурс красоты к 15-летию газеты «Свеча», в котором участвуют самые красивые девушки Ангарска. Следите за информацией, будьте в центре событий!

ДК «Энергетик» приглашает

Тел.: 52-27-88.

3 мая – «Весеннее настроение» - отчетный концерт ансамбля танца «Фиеста».
Начало в 18.30.

5 мая – «О России петь, что стремиться в храм» - отчетный концерт хора ветеранов «Красная гвоздика» и народного хора русской песни.
Начало в 14.00.

Принимаем заявки от школ города на проведение выпускных вечеров, корпоративных вечеров, презентаций, детских праздников. Мы ждем вас!

ДК нефтехимиков приглашает

Тел.: 52-25-25, 52-25-22.

5 мая -клуб «Академия на грядках» проводит консультации. Можно приобрести семена цветов, овощей, удобрения, ядохимикаты, семенной картофель **с 9.00 до 13.00.**

5 мая - конкурс «Юная краса Байкала-2007».
Начало в 19.00.

6 мая – фестиваль театральных капустников «Желтый подсвечник» с участием театральных коллективов города.
Начало в 16.00.

7 мая - вечер, посвященный Дню Победы, для ветеранов войны ОАО «АНХК».
Начало в 16.00.

12 мая - восточная вечеринка «Гарем Party» с участием мастера арабского танца Татьяны Коноваловой (г.Томск).
Начало в 20.00.

Справки по тел.: 65-10-88, 89085490417.

Гороскоп на 3-9 мая

Весы

В пятницу лучше вести дела честно и открыто: только таким образом вы сможете избежать проблем. В воскресенье, если близкие люди будут ссориться, сохраняйте нейтралитет, и тогда перемирие наступит гораздо быстрее, чем обычно. Ради достижения цели на этой неделе вам придется пожертвовать свободным временем и своими планами. Вас должно поддержать то обстоятельство, что все, что вы делаете, может обернуться благом. В среду стоит взять на себя роль ответственного координатора - уж тут у вас будет масса возможностей блеснуть талантами.

Скорпион

В четверг, прежде чем принять какое-либо решение, необходимо все хорошенько взвесить. Этот день благоприятен для людей, которые избрали литературную деятельность. В первой половине недели проявите осторожность в профессиональной деятельности: стоит сначала все продумать, а только потом действовать. Во вторник не торопитесь принимать предложения, кажущиеся безусловно выгодными. Позже выявятся некоторые неучтенные нюансы.

Стрелец

В выходные от вас будет зависеть семейное благополучие. На этой неделе препятствия или ограничения на вашем пути просто исчезнут. Действуйте, двигайтесь вперед. В понедельник удача во многом будет сопутствовать вам, многие дела благополучно решатся. Но не стоит торопиться с началом новых проектов. В этот день вам необходимо тщательно все просмотреть, признаться в допущенных ошибках и заняться их исправлением.

Козерог

Обучение чему-то новому, интересному, позволяющему расширить горизонты ваших возможностей принесет уверенность в собственных силах. Сейчас вы способны на создание чего-то оригинального, но гармоничного, позволяющего воплотить в жизнь давние заветные мечты. Однако не стоит воспарять слишком уж высоко - это может усложнить ситуацию. Можно опереться на помощь друзей и покровителей. Возможны поездки за границу.

Водолей

Четверг потребует от вас таких качеств, как решительность, умение мгновенно включаться в ситуацию, уверенность в собственных силах. Деловые отношения с партнерами во многом будут зависеть от вашей выдержки и дипломатичности. Продумайте все до мелочей, прежде чем отвечать на вопросы, интересующие ваших партнеров. Прислушивайтесь к себе - интуиция не подведет. В пятницу вам придется отстаивать свою точку зрения перед начальством, ваши идеи должны быть логичными и представлять собой стройную систему. Погружаясь в работу, не забывайте о детях, так как им не всегда удается самостоятельно справляться с возникшими проблемами. Желательно в начале недели не пытаться вводить никаких новшеств. В среду вас могут ожидать важные телефонные звонки - постарайтесь к ним отнестись с должной серьезностью.

Рыбы

В четверг в первой половине дня благоприятно заключать соглашения, а также планировать поездки и командировки. В пятницу особенно внимательными необходимо быть тем, кто отправляется в дальнюю поездку. Однако не следует видеть в каждом человеке врага. Постарайтесь больше времени проводить с близкими людьми: в этом случае ваше свободное время не будет омрачено разборками на тему уделяемого им внимания. Первые три дня этой недели вероятны резкие перепады настроения, хотя особых причин для этого не предвидится. В понедельник просто необходимо завершить начатые дела: оставшись недоделанными, они могут повиснуть мертвым грузом надолго. Во вторник не слишком доверяйте советам доброжелателей, больше полагайтесь на себя.

Литературная страница для тех, кто умеет писать

ДЕБЮТ ПЛЮС

Координатор проекта Игорь КОРНИЕНКО

Работы начинающих и уже **состоявшихся** поэтов и прозаиков можно приносить в редакцию еженедельника "Подробности" или присылать на e-mail: trk_angarsk@irmail.ru

Лилия ТАРАСОВА

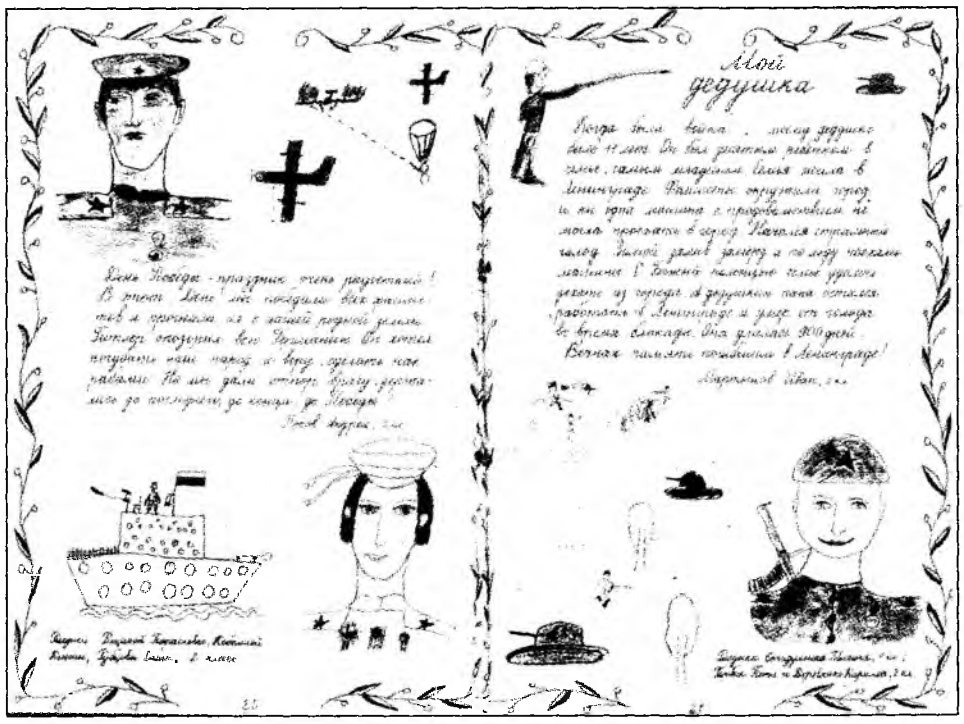

КОНЧИЛАСЬ ВОЙНА

Май в этом году начался с небывалой жары. Почва сразу же прогрелась так, что во время пахоты легко рассыпалась под лемехом плуга.

Пахать, правда, начали ещё в апреле. Но было слишком сыро. Истощенные за зиму от бескормицы лошади еле-еле тянули тяжелый плуг с налипшей мокрой землей, останавливаясь через каждые две-три сажени и даже падали в борозду, не в силах подняться. Пахарю приходилось постоянно счищать с плуга тяжелый налипший груз и продолжать эту малопроизводительную работу, тем более что пахарями были в основном мальчишки от десятилетнего до призывного возраста. А райком требует сводки о вспаханных гектарах.

Посевная должна была начаться за несколько дней до наступления заморозков, которые случаются обычно во второй половине мая, во время цветения черёмухи. Иногда в эти дни даже выпадает снег. Вот и надо пристраиваться к погоде, чтобы не погубить посевы пшеницы. Рожь менее привередлива, особенно озимая, сама знает, когда ей всходить. Радио-то в деревне нет, и о предстоящих заморозках обычно сообщают из района телеграммой либо нарочным. Но лучше всяких синоптиков погоду предсказывают старики, определяя ее по различным признакам и приметам. Например, по восходу и закату солнца, по щебетанию птиц, по поведению домашних животных и даже по дыму из трубы и по своим ноющим суставам.

Этой весной старики предсказали, что черёмуха нынче зацветёт раньше. Все понимали, надо поторапливаться с подготовкой полей к посевной. Вот и выматывались как люди, так и лошади, работая от рассвета и дотемна.

Десятого мая, как обычно, все, кроме престарелых да малых ребятишек, были на полях. Вдруг со стороны соседнего села появился бешено мчавшийся на лошади прямо через поля и огороды всадник. Ошмётки земли высоко, ритмично и даже как-то красиво, фейерверками, отлетали из-под копыт его лошади. Всадник, размахивая руками, кричал во всё горло:

- Война кончилась! Люди, слышите? Кончилась война! Победа! Победа!

- Неужто правда, сынок?

- Правда, батя, правда. Война кончилась. Всё, Гитлер капут.

Молодой всадник, пришпорив коня, помчался дальше, не переставая кричать:

- Война кончилась! Люди!

Босоногая пацанва, сверкая пятками, мигом разбежалась кто на мельницу, кто в кузню, кто на дальние поля, чтобы всем сообщить эту долгожданную радостную весть.

Собравшийся на поляне народ вначале как бы впал в оцепенение. Потом зашевелились, начали обниматься, целоваться, креститься, рвать на себе волосы. Женщины заголосили, посылая Гитлеру проклятия. Со стороны казалось, что народ умом тронулся. Ведь редко в какой дом не приходила похоронка, а то и две.

К счастью, тут к возбужденной толпе подошел хромающей походкой бывший фронтовик Прокопий. В народе его все звали Проней. Проня был ранен на войне четыре раза. Но как он сам выражался: за четыре года - четыре царапины. Ничего себе, царапины. На лице шрам во всю щеку, хромой и нет двух пальцев на правой руке. Конечно, по сравнению с Яковом Фролычем, у которого нет руки по самое плечо, это, может быть, и не очень тяжелые ранения, но тем не менее после четвертого серьезного ранения был комиссован прямо из госпиталя. А своё первое боевое крещение Прокопий получил в феврале 1943 года, когда наши войска отбивали у немецких захватчиков город Невинномысск в Ставропольском крае. В одном из особо ожесточенных боев вражеская пуля пролетела под ухом, обожгла лицо. Медсестра перебинтовала прямо в окопе. Отвела в какой-то дом. Наутро в медсанбате сменили повязку, велели полежать дня три-четыре. Но Прокопий лежать не захотел. Прямо в бинтах догнал однополчан и снова вел в бой своих солдат, которые решительно шли в наступление против Первой немецкой танковой армии. Второе ранение, как и первое, к счастью, также не было тяжелым. Только высунулся было из окопа, сию же секунду пуля прошила сержантские погоны вместе с шинелью и гимнастеркой, скользом задела ключицу, не повредив серьёзно плечо. Повезло. Даже в госпитале не лежал. Два пальца на левой руке оторвало на полуострове Таманском. И последнее, серьёзное ранение в бедро получил уже у самой границы нашей Родины. Приехав в родную деревню перед окончанием войны, был назначен заместителем председателя колхоза.

Проня высказал свои соболезнования тем, кому не довелось дождаться с фронта своих сынов и мужей. Полились тихие слезы радости и горя.

Вечером собрались за одним столом в правлении колхоза. Принесли кто что смог. Появилось откуда-то забродившее ягодное вино. Стёпка-гармонист, уже имея на руках повестку в армию, принес свою гармошку, заиграл, и все запели, при этом бабы вытирали слезы концами своих полушалков. Радость и скорбь в этот день слились воедино.

Начало мирной жизни

Спустя недельки три-четыре после этого события, мама Мария, забрав младшую дочь, уехала с ней в Усть-Кут. Вскоре туда уехал и Володька по повестке от райвоенкомата учиться в ФЗО на электрика. Непонятно только, зачем нам в деревне электрики, если у нас нет не только электричества, но даже столбов под электропровода. Возможно, в скором времени проведут. Потому и посылают учиться. Хорошо бы.

Тем временем в деревню стали возвращаться мужики в медалях и орденах, на костылях и в шрамах. Радость была всеобщая. Слава Богу, живой. Всем хотелось обнять и поцеловать вернувшегося домой из пекла войны человека. Многие спрашивали, не встречал ли он там Петьку, Ваську, Степку. Хотя и не было ни разу утвердительного ответа, люди всё ещё на что-то надеялись. Надеялись на чудо. Но чуда не происходило. Последняя похоронка пришла в деревню через три месяца после окончания войны. Тётка Степанида сначала умом тронулась, получив это сообщение, а потом, бедняга, скончалась от горя. Из этой семьи на фронт ушли три замечательных парня. Старший Тимофей погиб в 1942 году. Средний Алексей, красавец и умница, долгое время числился «без вести пропавшим». Писем от него не было с 1943 года. Но была хоть какая-то маленькая надежда, что он жив. И вот такая жуткая несправедливость. Счастье, что хоть третий, самый младший Василий, вернулся целым и невредимым. В боях участвовать на передовой ему, слава Богу, не довелось.

Вскоре он стал нашим зятем, женившись на нашей Галине.

Невеста без фаты, в стареньком платьице. Жених в гимнастерке с медалями и в галифе. Под звуки гармошки торжественно расписались в сельсовете и подъехали к дому жениха на тройке с бубенцами. На этой свадьбе веселилась вся деревня. Первое, что завезли сразу после окончания войны в магазин сельпо - это соль, спички, чай, вино. Поэтому недостатка в средствах поднятия настроения не было. Пили, сколько хотели. Закусывали картошкой, капустой, грибами и даже мясом, но без хлеба. Хлеб на крестьянских столах в достатке стал только со следующего года.

Пили на этой свадьбе всей деревней за здоровье молодых не зря - прожили Василий с Галиной до конца своих дней в любви и согласии, вырастили двух очаровательных дочек и сына. Работал Василий заведующим почтовым отделением некоторое время в соседней деревне, затем был переведен в Усть-Кут. Галина из категории тех женщин, которые коня на скаку остановят, была его помощницей на почте. В её руках спорилась любая работа. Не зря же она всю войну ещё девчонкой работала на лесоповале, на заготовке дров, на сенокосилке, на жатке во время страды и на других особо тяжелых работах, где требовалась мужская сила и сноровка.

Однажды зимой в самые лютые морозы Галину привезли с лесоповала с опухшими ногами. Едва стащили чирки. Стали растирать её толстые, как брёвна, ноги муравьиным спиртом. Этот спирт добывали, зарывая бутылки в муравейник. Через сутки или двое бутылки доставали. В каждой было примерно по полстакана резко пахнущей муравьями жидкости. Эта-то целебная жидкость и спасла Галину.

Теперь в личном хозяйстве у Галины с Василием были дойная корова, свиньи, куры, огород. Работы по горло, зато жили, не бедствовали. Всегда находилось, чем угостить приехавшего из деревни родственника. Не скупились поставить на стол бутылочку для хорошего гостя.

Повезло и Галиной младшей сестре Капе. Она тоже вышла замуж за хорошего парня.

И тоже уехали в Усть-Кут и обосновались там капитально. Но не всем повезло. Многие молодые женщины так и остались до старости без мужей.

Таким образом, в деревне из нашей большой семьи осталось нас трое - мама Елена, Гриша и я.

По осени вернулся с японской самый старший из братьев - Николай, который когда-то привез меня из деревни в Усть-Кут к маме Марии.

Прослужил он на востоке в погранвойсках в общей сложности более пяти лет. Николай так же, как и другие, долго в холостяках не задержался. Много девушек на него заглядывалось. Но он выбрал вдовушку постарше. Вернее, это она его выбрала.

Тётя Таисия сразу же начала наводить в нашем доме свои порядки и, видимо, чем-то не угодила свекрови. У мамы Елены характер был непростой, жестковатый, поэтому они меж собой не ладили. А мне повезло. У меня появилась ещё одна заботливая, добрая мама, благодаря которой я в эту зиму уже так не мерзла, как раньше. Мое старенькое пальтишко тётя Таисия не только аккуратно заштопала, но и сделала его чуть пошире и подлиннее. Сшила мне что-то вроде унтов, на которые я натянула свои новые чирки. В лютые морозы тётя Таисия подвязывала меня своим тёплым большим полушалком.

Так прошла зима. Пролетело лето. Последнее лето моего счастливого детства. Дальше моя жизнь потекла совсем по иному руслу.

СУББОТА, 12 МАЯ

ПЕРВЫЙ КАНАЛ

06.50 – Х/ф «Теща»
07.00 – «Новости»
07.10 – Х/ф «Теща»
08.20 – «Играй, гармонь любимая!»
09.10 – М/ф «Кряк-бригада», «Клуб Микки Мауса»
10.00 – «Слово пастыря»
10.20 – «Здоровье»
11.00 – «Новости»
11.20 – «Смак»
11.50 – «Люди со стертой памятью»
13.00 – «Новости»
13.10 – Премьера. История песни
14.20 – «Василий Лановой. Воспоминание о настоящем»
14.50 – Х/ф «Любить по-русски»
16.20 – Юмористическая программа
17.00 – Субботний «Ералаш»
17.20 – Х/ф «Белые росы»
19.00 – Вечерние «Новости»
19.10 – «Властелин горы»
20.20 – «Минута славы»
22.00 – «Время»
22.20 – «Минута славы»
23.50 – «Футбол». Чемпионат России. ЦСКА - «Спартак»
02.00 – Х/ф «Как разобраться с делами»
04.10 – Х/ф «Самая лучшая актриса»

РОССИЯ

07.00 – «Доброе утро, Россия!»
08.30 – «Студия Здоровье»
09.00 – ВЕСТИ
09.10 – ВЕСТИ - ИРКУТСК
09.20 – «Военная программа»
09.45 – «Утренняя почта»
10.20 – «Субботник»
11.00 – «Вокруг света»
12.00 – ВЕСТИ
12.10 – ВЕСТИ - ИРКУТСК
12.20 – Х/ф «День свадьбы придется уточнить»
14.15 – «Клуб сенаторов»
15.00 – ВЕСТИ
15.20 – «Смеяться разрешается»

ТРК - ИРКУТСК

17.00 – ВЕСТИ - УСТЬ - ОРДА
17.10 – Отчёт губернатора А.Г. Тишанина «Об итогах социально-экономического развития Иркутской области в 2006 году и задачах на 2007-2009 годы»
17.50 – «Семья. Материнство. Детство»
18.00 – «Вёрсты». ВСЖД филиал ОАО «Российские железные дороги»
18.10 – «Иркутское время»
18.20 – ВЕСТИ - ИРКУТСК. СОБЫТИЯ НЕДЕЛИ

РОССИЯ

19.00 – «Субботний вечер»
21.00 – ВЕСТИ
21.15 – Х/ф «Месть»
23.15 – Х/ф «Брат-2»
01.55 – Х/ф «Вышибалы»
03.40 – «Горячая десятка»

Телерадиокомпания «Ангарск»

08.00 - «СОБЫТИЯ. Ангарск»
08.15 - «Музыкальная программа»
10.00 – М/с «Черепашки ниндзя»
11.00 – Х/ф «Дикие деньки»
13.00 – «1-й альтернативный музыкальный канал»
16.00 – Х/ф «Все малышки хотят меня убить»
18.00 – Х/ф «Бипер»
20.00 – «СОБЫТИЯ недели» - Ангарск»
20.20 - «Музыкальная программа»
21.00 – Х/ф «Входит ниндзя»
22.30 - «1-й альтернативный музыкальный канал» - до 02.00

АКТИС

6.45 - «Утро на канале ТК АКТИС»
7.00 - «Местное время»
7.15 - «Метеоновости»
7.20 - «Астрогид»
7.30 - Муз.канал
8.00 - «Местное время»
8.15 - «Метеоновости»
8.20 - «Астрогид»
8.35 – М/ф «Доверчивый дракон»
8.45 - «Звезды спорта». «Автоголы»
9.10 - «Гуддини: тайна раскрыта»
10.00 - «Лучшие из лучших»
10.30 – Х/ф «Печать смерти»
12.30 - «Очевидец представляет: самое смешное»
13.30 - «Местное время»
13.45 - «Метеоновости»
13.50 - «Астрогид»
14.00 - «Военная тайна» с Игорем Прокопенко
15.00 - «Солдаты». Концерт
16.30 - Х/ф «Супертеща для неудачника»
18.35 - «Шоу Бенни Хилла»
19.20 - «Дальние родственники»
19.30 - «Местное время»
19.45 - «Метеоновости»
19.50 - «Астрогид»
20.00 - «Неделя»
21.00 – Х/ф «Молчи в тряпочку»
23.15 - «Очевидец представляет: самое смешное»
23.30 - «Дальние родственники»
0.00 - «Формула 1». Квалификация.
1.15 - «Бла - бла шоу»
2.30 - «Сеанс для взрослых»
4.00 - «Очевидец представляет: самое смешное»
4.45 - «Рекламный облом»
5.10 - «Звезды спорта» «Автоголы»
5.35 - «Ночной музыкальный канал»

НТА

08.00 – «Новости НТА»
08.15 – «4 сезона»
08.20 – «Москва: инструкция по применению»
08.50 – «Саша+Маша»
09.25 – «Век HI-TECH»
09.40 – «Новости НТА»
09.55 – «4 сезона»
10.00 – «Витаминка»
10.15 – «Звезда на дороге»
10.30 – «Новости НТА»
10.45 – «4 сезона»
10.50 – «Бюро добрых услуг»
11.00 – «Школа ремонта»
12.00 – «Звезды против караоке»
13.00 – «Женская лига»
13.30 – «Кулинарный дозор»
14.00 – М/ф «Охотники на драконов»
14.30 – М/ф «Новая жизнь Рокко»
15.00 – «Необъяснимо, но факт»
16.00 – Х/ф «Марс атакует!»
18.15 – «Саша+Маша»
19.00 – «Новости НТА»
19.20 – «4 сезона»
19.25 – «Бюро добрых услуг»
19.35 – «Старт»
19.50 – «Женская лига»
20.00 – «Такси в Питере»
20.30 – «Новости НТА»
20.50 – «4 сезона»
21.00 – «Необъяснимо, но факт»
22.00 – «Дом-2. Про любовь»
23.00 – «Комеди Клаб»
00.00 – «Наша Russia»
00.25 – «Секс» с Анфисой Чеховой
00.55 – «Дом-2. После заката»
01.25 – «Правила съема»
02.30 – «Наши песни»
02.50 – «Дом-2. Любовь»
03.50 – Х/ф «Лето напрокат»
05.25 – «Москва: инструкция по применению»
05.55 – Х/ф «Возвращение в Эдем: история продолжается»

МЕДИА-КВАРТАЛ

06.10 - Х/ф «Перегон»
08.30 - Сказки Баженова.
09.00 - «Экспресс-новости»
09.15 - «Золотой ключ»
09.45 - «Без рецепта»
10.20 – «Смотр»
11.00 - «Экспресс-новости»
11.20 - «Главная дорога»
11.55 - «Кулинарный поединок»
13.00 – «Квартирный вопрос»
14.00 - «Экспресс-новости»
14.20 - «Особо опасен!»
15.00 - Х/ф «Дело Румянцева»
17.00 - «Сегодня»
17.25 - «Женский взгляд»
18.00 - «Своя игра»
19.00 - «Лестница в небо»
20.00 - «Новости недели»
20.30 - «В доме моем»
21.05 - «Программа максимум»
22.00 - «Русские сенсации»
22.50 - Х/ф «За бортом»
01.10 - Микс-файт М-1. Бои без правил.
01.55 - Х/ф «Барри Линдон»
05.15 - Х/ф «Дело Румянцева»

ТВ-ГОРОД

7.40 - «За окном»
7.45 - «НЧС»»
8.00 - «Иркутское Времечко»
8.20 - «ПРОСТЫЕ МЕЧТЫ»
8.25 - «За окном»
8.30 - «НЧС»»
8.45 - «ДОКТОР ТВ»
09.00 – Х/ф «Женщина для всех»
11.40 - Х/ф «Новая семейка Адамс»
12.35 – М/ф «Львенок Симба - футболист»
14.00 - «Наболевший вопрос»
14.45 - «Телекурьер»
15.00 – Х/ф «Андрокл и лев»
17.00 - «Люди встречаются...»
18.00 - «Телекурьер»
18.15 – Х/ф «Ларец Марии Медичи»
20.00 - «НЧС»
20.10 - «Простые мечты»
20.17 «ДОКТОР ТВ»
20.30 - «За окном»
20.35 - «КОПИЛКА»
20.45 - «НУЖНЫЕ ВЕЩИ»
21.00 - «Телекурьер»
21.15 –Х/ф «Сбрось маму с поезда»
23.00 - «Культурный слой»
23.30 - «ДОКТОР ТВ»
23.45 - «НЧС»
23.55 - «За окном»
0.00 - «5 песен на Пятом»
0.45 – Х/ф «Все, что вы хотели узнать о сексе, но боялись спросить»

РТР-СПОРТ

08.00 – «Баскетбол». Чемпионат России. Мужчины. 1/4 финала
09.55 – «Футбол». Чемпионат Англии. «Челси» - «Манчестер Юнайтед»
12.00 – «Вести-спорт»
12.10 – Конное поло
13.20 – «Автоспорт». Международная серия «А1». Гран при Великобритании
14.25 – «Вести-спорт»
14.35 – «Вести-спорт». Местное время
14.40 – «Летопись спорта». «Футбол». Кубок для «Динамо»
15.15 – «Баскетбол». Чемпионат России. Мужчины. 1/4 финала
17.10 – «Футбол» России. Перед туром
17.45 – «Вести-спорт»
17.50 – «Футбол». Премьер-лига. «Томь» (Томск) - «Динамо» (Москва).
20.00 – «Хоккей». Чемпионат мира. 1/2 финала.
22.40 – Дневник чемпионата мира по хоккею
23.15 – «Вести-спорт»
23.25 – Стрельба из лука. Кубок мира. Трансляция из Италии
00.00 – «Хоккей». Чемпионат мира. 1/2 финала.
02.45 – Дневник чемпионата мира по хоккею
03.00 – «Вести-спорт»
03.15 – «Вести-спорт». Местное время
03.25 – «Регби». Кубок европейских наций. Португалия - Россия.
05.20 – «Вести-спорт»
05.25 – «Хоккей». Чемпионат мира. 1/2 финала

7ТВ

06.00, 07.00, 08.00, 09.00, 10.00, 11.00, 12.00, 13.00, 14.00, 15.00, 16.00, 17.00, 18.00, 19.00, 20.00, 21.00, 22.00, 01.00, 02.00, 03.00 – «7 новостей»
06.05 – «Диалоги о рыбалке». Классика
06.25 – «Бега и скачки»
07.05 – Обзор мирового футбола
08.05 – «Только не это!»
08.25 – «Ужасы спорта»
08.35 – «220 – вольт»
09.05 – «Советский спорт»
09.25 – Хоккей на траве. Чемпионат России. Суперлига. Женщины. «Старт» (Московская область) - «Дончанка» (Волгодонск)
10.05 – Зарядка для страны
10.25, 11.25, 12.25 – «Веселые старты»
11.05, 12.05, 13.05 – «Музыкальный трек»
13.25 – М/ф «Летный отряд»
14.05 – Обзор мирового футбола
15.05 – «Советский спорт»
15.25 – «Водное поло». Чемпионат России. «Штурм-2002» (Московская область) - «Динамо-Олимпийский» (Москва)
16.05, 20.05, 01.05 – «NBA Live!»
16.25 – Гольф. Европейская неделя
17.05, 21.25 – «Экстремальный спорт»
17.25 – «Бега и скачки»
18.05, 00.35 – «Картинг»
18.25 – «Гольф сегодня»
19.05, 03.05 – Звезда автострады
19.25 – «Total регби!»
20.25 – «Sports Watch»
21.05 – «AutoFashion»
22.15 – «Футбол». Кубок Франции. Финал. «Marseille» - «Sochaux».
01.25 – «Гонки WTCC». Обзор 2-го этапа (Зандворт, Голландия)
02.05 – «Диалоги о рыбалке». Классика
02.25 – «LMS». Обзор 2-го этапа (Валенсия, Испания)
03.30 – «Снукер». Премьер-лига
05.30 – «Воздушные гонки». 3-й этап (Долина монументов).

КУЛЬТУРА

04.30 – «Евроньюс»
08.00 – Программа передач
08.10 – Библейский сюжет
08.40 – Х/ф «Дон Кихот»
10.25 – «Кто в доме хозяин»
10.50 – Х/ф «Каменный цветок. Уральский сказ»
12.10 – «Широкий формат»
12.40 – «Путешествия натуралиста»
13.05 – Истории из будущего. «Информационные технологии»
13.35 – Э.-Э.Шмитт. «Посвящение Еве». Спектакль Государственного академического театра им. Евг. Вахтангова. Режиссер С.Яшин
15.25 – «Виват, Покровский!». Юбилейный вечер в Московском камерном театре
16.10 – Д/ф «За гранью цивилизации»
17.00 – «Романтика романса»
17.40 – Магия кино
18.20 – «Блеф-клуб»
19.05 – Линия жизни. Татьяна Панкова
20.00 – Новости культуры
20.25 – Х/ф «Рембрандт»
22.05 – Д/ф «Частная жизнь шедевра»
22.55 – «Под гитару»
23.35 – М/ф «Притча об артисте (Лицедей)»
23.50 – Программа передач
23.55 – Д/ф «За гранью цивилизации»
00.50 – Программа передач

НТВ

06.10 – Х/ф «Перегон»
08.30 – «Сказки Баженова»
09.00 – «СЕГОДНЯ»
09.15 – «Золотой ключ»
09.45 – «Без рецепта»
10.20 – «Смотр»
11.00 – «Сегодня»
11.20 – «Главная дорога»
11.55 – «Кулинарный поединок»
13.00 – «Квартирный вопрос»
14.00 – «Сегодня»
14.25 – «Особо опасен!»
15.00 – Х/ф «Дело Румянцева»
17.00 – «СЕГОДНЯ»
17.25 – «Женский взгляд»
18.00 – «Своя игра»
18.55 – Х/ф «Адвокат»
20.00 – «СЕГОДНЯ»
20.35 – Профессия - репортер
21.05 – «Программа максимум»
22.00 – «Русские сенсации»
22.50 – Х/ф «За бортом»
01.00 – «Микс-файт м-1. Бои без правил»
01.50 – Х/ф «Барри Линдон»
05.10 – Х/ф «Дело Румянцева»

ДТВ

07.50 – «В засаде»
07.55 – «Музыка на ДТВ»
10.00 – «Музыка на ДТВ»
10.05 – «Шоу российских рекордов»
10.55 – Тысяча мелочей
11.15 – «10 минут о здоровье»
11.25 – Мультфильмы
13.20 – Х/ф «Пропавший без вести-2: начало»
15.25 – Х/ф «По законам детектива»
16.30 – «Как уходили кумиры». «Валерий Брумель»
17.25 – Х/ф «32-е декабря»
19.30 – «Самое смешное видео»
19.55 – «Смешная реклама»
20.25 – «Осторожно, афера!»
20.55 – «Фабрика смеха»
21.55 – «Территория призраков»
22.55 – «Невероятная коллекция мистера Рипли»
23.55 – «Самое невероятное видео»
01.00 – Х/ф «C.S.I: место преступления Майами»
02.55 – «Территория призраков»
04.00 – Х/ф «Лас-Вегас»
04.55 – «Самое невероятное видео»
05.45 – «Ночной клуб»

СТС

07.00 – Х/ф «ЛОРД-ХРАНИТЕЛЬ»
08.30 – М/ф «Остров ошибок»
08.55 – М/ф «Итси-Битси паучок»
09.20 – М/ф «Смешарики»
09.30 – М/ф «Просто Норман»
10.00 – Улица Сезам
10.30 – М/ф «Секретные материалы псов-шпионов»
11.00 – М/ф «Чебурашка»
11.30 – Х/ф «Игрушечные солдатики»
13.45 – М/ф «Том и Джерри»
14.00 – «Свадебный переполох»
15.00 – «Снимите это немедленно»
16.00 – «Загадки медицины. Синдром Туретта»
17.00 – «Истории в деталях»
17.30 – Х/ф «Кто в доме хозяин?»
18.00 – «Аладдин»
20.00 – Х/ф «16 кварталов»
22.00 – Х/ф «Это все она»
00.00 – «Хорошие шутки»
02.00 – Х/ф «У моря»
04.00 – Х/ф «Мария, мать сына божьего»
05.45 – «Музыка на СТС»

ТВЦ-СИБИРЬ

06.55 – «Петровка, 38»
07.15 – Х/ф «На войне, как на войне»
09.00 – «АБВГДейка»
09.30 – «Православная энциклопедия»
10.00 – «Аллигаторы». «Живая природа»
10.45 – «История государства Российского»
10.50 – Х/ф «Старая, старая сказка»
12.30 – «СОБЫТИЯ»
12.45 – «Репортер»
13.05 – «Ключевой момент»
13.50 – «Сто вопросов взрослому»
14.40 – «Городское собрание»
15.30 – «СОБЫТИЯ»
15.45 – «Шестидневная война. Ошибка резидентов»
16.35 – Х/ф «Ларец Марии Медичи»
18.30 – «СОБЫТИЯ»
18.45 – «Петровка, 38»
19.00 – «История государства Российского»
19.05 – «Морской узел». «Доказательства вины»
20.00 – Х/ф «Пуаро Агаты Кристи»
22.00 – «Постскриптум»
23.10 – Х/ф «Смерти вопреки»
01.15 – «СОБЫТИЯ»
01.30 – Х/ф «Шулера»
03.55 – Х/ф «Подводная лодка «Ю - 571»
05.45 – Х/ф «Одно дело на двоих»

Rambler ТелеСеть

ПЕРВЫЙ ПОЗНАВАТЕЛЬНЫЙ ТЕЛЕКАНАЛ В РОССИИ

06.00 – «Вы-играй!»
10.00 – «Бродяга»
10.30 – «Мы пришли с моря»
11.00 – «Спецменю»
11.25 – «Код 3224»
12.05 – «Секретный полигон»
12.30 – «Ночью было можно»
13.00 – «Вы-играй!»
14.00 – «Ночью было можно»
15.00 – «Спецменю»
15.30 – «Вы-играй!»
16.30 – «Ночью было можно»
17.00 – «Бродяга»
17.35 – «Мы пришли с моря»
18.00 – «Код 3224»
18.30 – «Секретный полигон»
19.00 – «Ночью было можно»
20.00 – «Спецменю»
20.25 – «Бродяга»
20.55 – «Мы пришли с моря»
21.20 – «Код 3224»
22.00 – «Секретный полигон»
22.30 – «Вы-играй!»
23.30 – «Бродяга»
00.00 – «Мы пришли с моря»
00.30 – «Код 3224»
01.00 – «Секретный полигон»
01.30 – «Ночью было можно»
02.00 – «Вы-играй!»
03.00 – «Ночью было можно»
04.00 – «Бродяга»
04.30 – «Мы пришли с моря»
05.00 – «Код 3224»
05.30 – «Секретный полигон»

ЗВЕЗДА

07.30 – «Вокруг света на «Крузенштерне»
08.00 – Х/ф «Если есть паруса»
09.30 – Д/ф «Сим победиши»
10.30 – «Это было недавно, это было давно...»
11.00, 23.30 – Х/ф «Девушка и гранд»
12.45 – Мультфильмы
13.15 – Х/ф «Принцесса на горошине»
15.00 – Господа офицеры
15.30 – Казаки
16.00 – Х/ф «Пятнадцатая весна»
17.45 – На собачьем языке
18.30 – Х/ф «Свадьба Кречинского»
20.55, 05.40 – Д/ф «Духи неба и земли»
21.30 – «Новости»
21.45 – «О войне как о войне»
22.15 – Д/ф «Никто не хотел уступать»
01.20 – Х/ф «Фронт в тылу врага»
02.35 – «Это было недавно, это было давно...»
03.00 – Юбилейный авторский концерт заслуженного деятеля искусств РФ генерал-майора Валерия Халилова
04.10 – Х/ф «Сны»

ПОДРОБНОСТИ
Абсолютно субъективный еженедельник

Подписка на 6 месяцев

Получение в редакции – 90 рублей.
Участникам ВОВ, пенсионерам и инвалидам – 80 рублей.
Для предприятий и организаций (с доставкой) – 180 рублей.
Предприятиям, оформившим подписку на 20 и более изданий, скидка 10% в течение срока действия подписки.
На 50 и более – скидка 20%.
На 100 и более – 30%.

ВОСКРЕСЕНЬЕ, 13 МАЯ

ПЕРВЫЙ КАНАЛ

06.00 – Х/ф «Отец невесты»
06.50 – Х/ф «Настя»
07.00 – «Новости»
07.10 – Х/ф «Настя». Продолжение
08.50 – Армейский магазин
09.30 – Дисней-клуб: «Дональд Дак представляет», «Черный плащ»
10.20 – «Умницы и умники»
11.00 – «Новости»
11.10 – «Непутевые заметки»
11.30 – Пока все дома
12.20 – «Фазенда»
13.00 – «Новости»
13.10 – Д/ф «Планета Земля»
14.10 – «Их разыскивает милиция»
14.40 – Х/ф «Маска Зорро»
17.10 – «Прислуга. Чужие в доме»
18.20 – «Шрек-2»
20.00 – «Цирк со звездами»
22.00 – Воскресное «Время»
22.50 – «Король ринга»
00.30 – Конкурс «Евровидение-2007»
03.50 – «Евровидение-2007»
04.30 – Х/ф «Отец невесты»
05.20 – Д/ф «Стальной удар»

РОССИЯ

07.00 – Х/ф «Тревожный вылет»
08.30 – «Сельский час»
09.00 – ВЕСТИ
09.10 – ВЕСТИ - ИРКУТСК
09.20 – «Диалоги о животных»
09.55 – М/ф «Возвращение блудного попугая»
10.05 – «Комната смеха»
11.05 – «Сам себе режиссер»
12.00 – ВЕСТИ
12.10 – ВЕСТИ - ИРКУТСК
12.20 – «Городок»
12.50 – «Сто к одному»
13.45 – «Смехопанорама»
14.15 – «Дворжецкие. Вызов судьбе»
15.00 – ВЕСТИ
15.20 – «Фитиль №132»
16.00 – ВЕСТИ. ДЕЖУРНАЯ ЧАСТЬ
16.30 – «Честный детектив»
17.05 – «Есть только миг...»
19.00 – «Кривое зеркало»
21.00 – ВЕСТИ НЕДЕЛИ
22.00 – «Специальный корреспондент»
22.25 – Х/ф «Женская дружба»
00.30 – Х/ф «Осиное гнездо»
02.35 – Х/ф «Игра в смерть»

Телерадиокомпания «Ангарск»

08.00 – Мультфильмы
08.30 – Жизнь, полная радости
09.00 – Мультфильмы
10.00 – М/с «Черепашки ниндзя»
11.00 – Х/ф «Мой научный проект»
13.00 – 13.00 – «1-й альтернативный музыкальный канал»
16.00 - Х/ф «Юлий Цезарь»
18.15 – Х/ф «Трам-тарарам, или Бухты-барахты»
20.00 – «СОБЫТИЯ недели» - Ангарск»
20.20 - «СПОРТЛАНДИЯ» - авторская программа Игоря Григорьева
21.00 – Х/ф «Любовь и предательство»
22.30 – «1-й альтернативный музыкальный канал» - до 02.00

АКТИС

7.00 - «Утро на канале ТК АКТИС»
7.05 - «Местное время»
7.20 - «Метеоновости»
7.25 - «Астрогид»
7.35 – «Музыкальный канал»
8.00 - «Местное время»
8.15 - «Метеоновости»
8.20 - «Астрогид»
8.35 – Х/ф «Детство Ратибора»
8.55 - «Рекламный облом»
9.20 - «Гуддини: тайна раскрыта»
10.10 – Х/ф «Молчи в тряпочку»
12.30 - «Очевидец представляет: самое шокирующее»
13.30 - «Местное время»
13.45 - «Метеоновости»
13.50 - «Астрогид»
14.00 - «Неделя»
15.00 - «Лучшая история недели»
16.00 - Д/ф «Жизнь после смерти»
17.00 - Д/ф «Ставка на зону», «Рамзан и его команда»
18.00 - «Лас-Вегас - город волшебства»
19.00 – Х/ф «Инкассатор»
21.00 - Х/ф «Сверхъестественное-2»
22.55 - «Очевидец представляет: самое шокирующее»
23.00 - Д/ф «Чудесные исцеления»
0.00 - «Формула 1». «Обратный отсчет»
0.45 - «Формула 1». Гонка.
3.00 - «Ретромания - 2»
4.10 - «Очевидец представляет: самое шокирующее»
4.55 - Гоночная серия GP2 (Испания)
6.55 - «Ночной музыкальный канал»

НТА

08.00 – «Новости НТА»
08.15 – «4 сезона»
08.20 – «Время сюрпризов»
08.25 – «Саша+Маша»
09.00 – «Москва: инструкция по применению»
09.30 – «Старт»
09.45 – «Время сюрпризов»
09.50 – «Наши песни»
10.00 – «Саша+Маша»
10.30 – «Новости НТА»
10.45 – «4 сезона»
10.50 – «Живые истории»
10.55 – «Время сюрпризов»
11.00 – «Cosmopolitan. Видеоверсия»
12.00 – «Загадки шоу-бизнеса»
13.00 – «Женская лига»
13.30 – Х/ф «Марс атакует!»
15.30 – Х/ф «Авиатор»
19.00 – «Новости НТА»
19.20 – «4 сезона»
19.25 – «Живые истории»
19.30 – «Время сюрпризов»
19.35 – «Москва: инструкция по применению»
20.00 – «Детали»
20.20 – «Время сюрпризов»
20.25 – «Женская лига»
20.30 – «Новости НТА»
20.50 – «4 сезона»
20.55 – «Живые истории»
21.00 – «Необъяснимо, но факт»
22.00 – «Дом-2. Про любовь»
23.00 – «Комеди Клаб»
00.00 – «Секс» с Анфисой Чеховой
00.30 – «Cosmopolitan. Видеоверсия»
01.30 – «Дом-2. После заката»
02.05 – «Наши песни»
02.25 – «Дом-2. Любовь»
03.20 – Х/ф «Летняя школа»
05.10 – Х/ф «Возвращение в Эдем: история продолжается»
05.55 – «Саша+Маша»

МЕДИА-КВАРТАЛ

06.55 - М/ф «Ну, погоди!»
07.15 - Х/ф «Конго»
09.00 - «Сегодня»
09.15 - «Русское лото»
09.40 – «Дикий мир»
10.15 – «Их нравы»
11.00 - «Сегодня»
11.20 – «Едим дома»
11.55 - «Счастливый рейс»
12.45 - «Top Gear»
13.25 - Авиаторы.
14.00 - «Сегодня»
14.25 - «Москва-Ялта-транзит»
16.20 - «Один день. Новая версия»
17.00 - «Сегодня»
17.25 - Д/ф «Победившие смерть»
18.00 - «Своя игра»
18.55 - Х/ф «Адвокат»
20.00 - «Сегодня»
20.35 - «Новости недели»
21.10 - Х/ф «Волкодав»
00.00 - Х/ф «Отпетые мошенники»
02.10 - Х/ф «Опасные связи»
04.25 - Криминальная Россия.
05.35 - Х/ф «Божественное безумие»

ТВ-ГОРОД

8.25 - «За окном»
8.30 - «Простые мечты»
8.35 - «НЧС»
8.45 - «ДОКТОР ТВ»
09.00 – Д/ф «Абсолютно дикие»
09.30 - «Клуб знаменитых хулиганов»
10.10 – Х/ф «Баркли - шкодливый пес»
10.30 - «НЧС»
10.40 - «За окном»
10.45 - «КОПИЛКА»
11.05 – Х/ф «Живая вода»
12.35 - «Игра ума»
13.35 - «Не вовремя»
14.05 – Х/ф «Лимузин цвета белой ночи»
15.45 - «К доске»
16.30 – Д/ф «Палитры»
17.00 - «Энергичные люди»
17.45 - «Заслуженный». К125-летию оркестра Санкт-Петербургской филармонии
18.15 – Х/ф «Женщина для всех»
20.10 - «За окном»
20.15 «ДОКТОР ТВ»
20.28 «Простые мечты»
20.33 «Идентификация. ГОРОД светофор»
20.40 - «Встречи на Моховой». Дмитрий Нагиев
21.25 – Х/ф «Выпускной вечер»
23.15 - «Совершенно секретно»
0.05 - «Культурный слой»
0.40 - Чемпионат России по футболу. «Кубань»(Краснодар) - «Зенит»(Санкт-Петербург).

РТР-СПОРТ

07.45 – «Летопись спорта». «Футбол». Кубок для «Динамо»
08.20 – «Автоспорт». Чемпионат мира по ралли. «Ралли Аргентины»
09.35 – «Хоккей». Чемпионат мира. 1/2 финала
12.00 – «Вести-спорт»
12.10 – «Регби». Кубок европейских наций. Португалия - Россия.
13.40 – «Бинго миллион»
14.00 – «Вести-спорт»
14.10 – «Вести-спорт». Местное время
14.15 – Страна спортивная
14.45 – «Сборная России». Юрий Кудинов
15.15 – «Хоккей». Чемпионат мира. 1/2 финала
17.35 – «Самый сильный человек». Чемпионат мира по силовому экстриму
18.10 – «Вести-спорт»
18.15 – «Футбол». Журнал Лиги чемпионов
18.50 – «Футбол». Премьер-лига. «Химки» (Московская область) - «Сатурн» (Московская область).
21.00 – «Вести-спорт»
21.10 – «Хоккей». Чемпионат мира. Матч за 3-е место.
23.55 – Дневник чемпионата мира по хоккею
00.30 – «Вести-спорт»
00.45 – «Вести-спорт». Местное время
01.00 – «Хоккей». Чемпионат мира. Финал.
04.00 – Дневник чемпионата мира по хоккею
04.35 – «Вести-спорт»
04.45 – «Футбол». Премьер-лига. «Кубань» (Краснодар) - «Зенит» (Санкт-Петербург)
06.45 – «Волейбол». Чемпионат России. Мужчины. Финал. «Динамо» (Москва) - «Динамо-ТТГ» (Казань)
08.45 – «Стрельба из лука». Кубок мира.

7ТВ

08.00 – «Звезда автострады»
08.10 – «Только не это!»
08.30 – «Ужасы спорта»
08.40 – «220 – вольт»
09.00 – «Экстремальный спорт»
09.30 – «Мини-футбол». Чемпионат России. Суперлига АМФР «Спартак-Щелково» (Московская область) - «ТТГ-Ява» (Югорск)
10.00, 11.00 – «Веселые старты»
11.30 – М/ф «Спиди-гонщик»
12.00 – «Музыкальный трек»
12.10 – «Экстремальный спорт»
12.30 – Х/ф «Карола Казини. На крутых виражах»
14.00, 09.10 – Спортивная неделя Подмосковья
14.10, 08.40 – «Extreme Travellers»
14.40, 07.30 – «Game Sport»
15.00 – «Бусидо». Путь воина
16.00, 20.40, 07.40 – «Картинг»
16.10, 03.00, 06.00 – «NBA Live!»
16.30, 02.30 – «Гольф сегодня»
17.00, 01.30 – «Total регби!»
17.30, 07.00 – «Бега и скачки»
18.00, 02.00 – «Sports Watch»
18.30, 22.00, 08.00 – «AutoFashion»
18.45 – «Мировой супербайк». Этап № 6 (Монца). 1-я гонка. Прямая трансляция из Италии
20.00 – «Звезда автострады»
20.10 – Феномен «Ferrari»
21.00 – LMS. Обзор 2-го этапа (Валенсия, Испания)
21.30 – Гонки WTCC. Обзор 2-го этапа (Зандворт, Голландия)
22.15 – «Мировой супербайк». Этап № 6 (Монца). 2-я гонка.
23.40 – «F-1 на воде». Гран при Португалии
00.40 – «NASCAR. NEXTEL Cup-2007». Этап № 11 (Дарлингтон, Южная Каролина)
03.10 – «Дартс». Чемпионат мира
04.00 – «Снукер». Премьер-лига
06.10 – «KOTV: классика бокса»
08.10 – «Только не это!»
08.30 – «Ужасы спорта»
09.30 – «Водное поло». Чемпионат России. «Штурм-2002» (Московская область) - «Динамо-Олимпийский» (Москва)

КУЛЬТУРА

04.30 – «Евроньюс»
08.00 – Программа передач
08.10 – Капучино
08.40 – Х/ф «Овод»
10.15 – Легенды мирового кино. Фрэнк Синатра
10.45 – «Музыкальный киоск»
11.00 – М/ф «Котенок по имени Гав». «Тараканище»
12.05 – Д/ф «Животные как мы»
13.00 – «Что делать?»
13.50 – «Неизвестный АэС»
14.30 – Эпизоды. Сергей Горяев
15.10 – Цирк солнца. «Аллегрия»
16.45 – Дом актера. «До свидания... До новых встреч»
17.25 – Х/ф «Поздняя встреча»
18.50 – Гала-концерт труппы М. Бежара
20.30 – Д/ф «Ахетатон»
21.25 – Х/ф «Слон»
22.55 – «Прогулки по Бродвею»
23.25 – Джем-5. Дайян Шур и Каунт Бейси
23.50 – Программа передач
23.55 – Д/ф «Животные как мы»
00.50 – Программа передач

НТВ

06.45 – М/ф «Полкан и шавка», «Ну, погоди!»
07.15 – Х/ф «Конго»
09.00 – «СЕГОДНЯ»
09.15 – «Русское лото»
09.40 – «Дикий мир»
10.15 – «Их нравы»
11.00 – «Сегодня»
11.20 – «Едим дома!»
11.55 – «Счастливый рейс»
12.45 – «Top gear»
13.20 – «Авиаторы»
14.00 – «СЕГОДНЯ»
14.20 – «Москва-Ялта-транзит»
16.15 – «Один день. Новая версия»
17.00 – «СЕГОДНЯ».
17.25 – Д/с «Победившие смерть»
18.00 – «Своя игра»
18.55 – Х/ф «Адвокат»
20.00 – «СЕГОДНЯ»
20.35 – «Чистосердечное признание»
21.10 – Х/ф «Волкодав»
23.55 –Х/ф «Отпетые мошенники»
02.10 – Х/ф «Опасные связи»
04.20 – «Криминальная Россия»
05.35 –Х/ф «Божественное безумие»

ДТВ

07.45 – «Смешная реклама»
08.10 – «Деньги с неба»
08.30 – «Музыка на ДТВ»
10.05 – «Чемпионат анекдотов с Сергеем Минаевым»
10.55 – «Тысяча мелочей»
11.25 – Мультфильмы
13.05 – Х/ф «Пропавший без вести-3: Брэддок»
15.25 – Х/ф «Шпионы и предатели»
16.30 – «Я выжил!»
17.25 – Х/ф «Даже не думай»
19.30 – «Самое смешное видео»
19.55 – «Смешная реклама»
20.25 – «Этот безумный мир»
20.55 – «Фабрика смеха»
21.55 – Территория призраков
22.55 – «Невероятная коллекция мистера Рипли»
23.55 – «Самое невероятное видео»
01.00 – Х/ф «C.S.I: место преступления Майами»
02.55 – «Шоу рекордов Гиннесса»
03.55 – Х/ф «Лас-Вегас»
04.55 – «Самое невероятное видео»
05.45 – «Ночной клуб»
07.45 – «Смешная реклама»
08.10 – «Деньги с неба»
08.30 – «Музыка на ДТВ»

СТС

07.00 – Х/ф «Ловушка для родителей-2»
08.20 – М/ф «Трое из Простоквашино», «Каникулы в Простоквашино»
08.55 – М/ф «Итси-Битси паучок»
09.20 – М/ф «Смешарики»
09.30 – М/ф «Просто Норман»
10.00 – Улица Сезам
10.30 – М/ф «Секретные материалы псов-шпионов»
11.00 – «Самый умный»
13.00 – «Жизнь прекрасна»
15.00 – «Снимите это немедленно»
16.00 – «Мать и дочь»
17.00 – «Истории в деталях»
17.30 – Х/ф «Кто в доме хозяин?»
18.00 – «Даша Васильева. Любительница частного сыска-3»
22.00 – Х/ф «Очень страшное кино»
23.45 – «Слава богу, ты пришел!»
01.05 – «Кино в деталях»
02.05 – Х/ф «Капли воды на раскаленных скалах»
03.30 – Х/ф «Охота на Веронику»
05.05 – Х/ф «Лучшая подруга»

ТВЦ-СИБИРЬ

06.45 – Х/ф «Два Федора»
08.30 – «Право на надежду»
08.55 – «Дневник путешественника»
09.25 – «Крестьянская застава»
10.00 – «Большие африканские обезьяны». «Живая природа»
10.45 – «21 кабинет»
11.20 – «Наши любимые животные»
11.55 – «Реальные истории». О чем молчат режиссеры.
12.30 – «СОБЫТИЯ»
12.40 – «Репортер»
12.55 – Комедия «Спящий лев»
14.25 – «Приглашает Борис Ноткин»
14.50 – Цена за жизнь - 500000$»
15.30 – «СОБЫТИЯ»
15.45 – «В Нижнем Ломове»
16.00 – «История государства Российского»
16.25 – Д/ф «Дайте свет!»
17.15 – Х/ф «Меняемся воротами»
18.50 – «Фабрика мысли». Идея для России
19.50 – Х/ф «Анна»
22.00 – «В центре событий»
23.00 – Х/ф «Азартные игры»
01.15 – «СОБЫТИЯ»
01.30 – Х/ф «Очень дикие штучки»
03.40 – Х/ф «Смерти вопреки»
05.15 – Х/ф «Ларец Марии Медичи»

Rambler ТелеСеть
ПЕРВЫЙ ПОЗНАВАТЕЛЬНЫЙ ТЕЛЕКАНАЛ В РОССИИ

06.00 – «Вы-играй!»
10.00 – «Бродяга»
10.30 – «Мы пришли с моря»
11.00 – «Спецменю»
11.25 – «Код 3224»
12.05 – «Секретный полигон»
12.30 – «Ночью было можно»
13.00 – «Вы-играй!»
14.00 – «Ночью было можно»
15.00 – «Спецменю»
15.30 – «Вы-играй!»
16.30 – «Ночью было можно»
17.00 – «Бродяга»
17.35 – «Мы пришли с моря»
18.00 – «Код 3224»
18.30 – «Секретный полигон»
19.00 – «Ночью было можно»
20.00 – «Спецменю»
20.25 – «Бродяга»
20.55 – «Мы пришли с моря»
21.20 – «Код 3224»
22.00 – «Секретный полигон»
22.30 – «Вы-играй!»
23.30 – «Бродяга»
00.00 – «Мы пришли с моря»
00.30 – «Код 3224»
01.00 – «Секретный полигон»
01.30 – «Ночью было можно»
02.00 – «Вы-играй!»
03.00 – «Ночью было можно»
04.00 – «Бродяга»
04.30 – «Мы пришли с моря»
05.00 – «Код 3224»
05.30 – «Секретный полигон»
06.00 – «Вы-играй!»

ЗВЕЗДА

06.30 – «Господа офицеры»
07.00 – «На собачьем языке»
07.30 – Д/ф «Никто не хотел уступать»
08.30 – Х/ф «Свадьба Кречинского»
11.00, 23.30 – Х/ф «Это мы не проходили»
12.50, 04.50 – Д/ф «Поклонилась, весна, кузнецу»
13.30 – Х/ф «Чудак из пятого «Б»
15.00, 06.00 – «Служу России!»
16.00 – Х/ф «Сережа»
17.25, 02.40 – Д/ф «Петровский портрет»
17.45, 07.00 – На собачьем языке
18.15 – Х/ф «Черноморочка»
19.45, 08.40 – Х/ф «Аллегро с огнем»
21.30 – «Новости»
21.45, 05.30 – «Визави с миром»
22.15, 07.30 – Д/ф «Пора нам в оперу»
01.20 – Х/ф «Фронт в тылу врага»
03.00 – Х/ф «Шик»
10.30 – «Казаки»

Принеси купон и получи СКИДКУ! на ОКНА, ДВЕРИ, МЕБЕЛЬ.

Строительно-Производственная Компания СКИФФ

Наш адрес: пр-т Ленинградский, 6 «а» (МОРУЦ), офис 305а. Тел.: 56-29-31

ДАЧНЫЙ СЕЗОН

Сажаем картофель

Май – наиболее активный месяц на огороде. Нужно успеть внести удобрения, перекопать почву, сделать и разровнять гряды. В первую декаду сеем лук, чеснок, морковь, салат, шпинат, горох, бобы, ранний картофель.

Вот о картофеле и пойдет речь. В этом году весна ранняя, но погода переменчивая - то дождь, то снег, то теплые деньки.

Картофель мы начинаем сажать на участке, когда на березах лист распускается и делается размером «с копеечку». Это верный знак готовности почвы под посадку картофеля. Конечно, на большом поле своя технология, часто не зависящая от хозяина, а от сроков вспашки, наличия транспорта и других.

На небольшом же участке огорода можно постараться и вырастить урожай в два раза выше, чем на поле, применяя различные технологии и обновляя семена.

На своем участке я проводила много экспериментов по технологии выращивания картофеля. И все они приносили успех.

Картофель мы сажаем такой же, как все. Сорта «Адретта», «Золушка», «Невский» общеизвестны. Для яровизации клубней на свету в конце марта, когда ночные температуры не опускаются ниже 5 градусов, раскладываю клубни между рамами окон. На свету они зеленеют, появляются приземистые зеленые ростки – как раз то, что надо. К моменту посадки (начало мая) ростки небольше - 1- 1,5 см, крепкие и зелено-фиолетовые.

За многие годы испробовано несколько способов посадки картофеля. Обычный – неглубокие ямки с расстоянием в рядке 25-30 см, между рядами – 50 см. Кстати, чтобы не загустить посадки, расстояние между рядками определяю по отпечатку «задней» ноги, той, которая не нажимает на лопату. На небольшом участке нет смысла собирать всю семью. Можно посадить площадку (10-15 лунок в ширину и 25-30 рядов в длину) в одиночку, соблюдая скоростную технологию. Состоит она в следующем. Берем два ведра: одно - с перегноем, другое – с золой. Справа ставим ведро с перегноем, слева - ведро с золой и пакет с картофелем. Начинаем копать лунки слева направо. Дошли до конца ряда, кладем лопату, берем ведро с перегноем и кладем в каждую лунку по две горсти, продвигаясь к левому краю. Ведро оставляем, а берем ведро с золой, на руку вешаем пакет с картошкой. Идя слева направо, кладем в лунку горсть золы, сверху картофелину. Доходим до лопаты, оставляем золу и картофель. Лопата лежит здесь, копаем второй ряд лунок, одновременно засыпая первый. Продвигаемся налево. А там уже ждет ведро с перегноем. Кладем лопату, берем ведро с перегноем, идем направо, оставляем ведро с перегноем, берем золу и картофель, и процесс, как говорится, пошел. В перерывах наполняем ведра перегноем, золой, досыпаем картофель или поручаем это помощнику. Можно на пояс привязать небольшой мешочек с фасолью и бросать по две фасолины в каждую лунку. Это обогащает почву азотом и дает неплохой урожай фасоли.

Если почва глинистая, или близко пролегают грунтовые воды, можно сажать картофель гребневым способом. На вскопанный и разровненный участок просто кладут строчкой картофелины с расстоянием в строчке 20-25 см, а расстояние между строчками - 50см. Затем рядок засыпают землей, загребая ее, как при окучивании. Такой картофель нуждается во внимательном уходе. Чтобы клубни не оказались на поверхности и не позеленели, их надо подокучивать 2-3 раза.

Пробовали мы и технологию выращивания в канавах «на траве». Этот способ трудоемок, но на легких песчаных почвах дает хороший урожай. Делается это так. От намеченного края участка отступают 30 см и роют траншею 30 см глубиной - на штык лопаты на всю ширину картофельного участка в направлении с севера на юг. Снова отступают 30 см и снова роют траншею, и так до конца участка. Землю складывают на полосу слева, образуя гребень. Лучше это делать осенью, но и весной не помешает. В траншеи с осени закладываются сорняки, сухие листья и трава. Зимой в траншеи набивается снег. Весной, когда снег растает, на слой травы в траншее насыпаем тонкий слой перегноя и раскладываем клубни картофеля на расстоянии 25-30см. Затем засыпаем траншею землей из гребня. Когда картофель взойдет, ботва вырастет на 25 см, ее окучиваем в виде гребня, беря землю слева каждого гребня и образуя в результате новые траншеи для закладки травы и листьев осенью. Трудность заключается в аккуратной уборке клубней осенью, чтобы не сломать новые траншеи.

И еще одна хитрость. Не все клубни всходят, на участке образуются пустые места. Их заполняем рассадой картофеля, выращенной предусмотрительно с края поля, куда закапываем 5-10 картофелин. Проверено, все отлично приживается.

Творите, выдумывайте, пробуйте, экспериментируйте! Ведь из этого и состоит наша жизнь.

Безотходное производство, или Огород для смекалистых

Каждую весну, привозя рассаду на огород, посмеиваемся: «Предприимчивым американцам и не снилось». У них ведь всё одноразовое. А у нас всё идёт в дело.

Мало того, что мы сорняками удобряем, уничтожаем вредителей, готовим на них плодородную землю, закладывая в компост. Много еще такого, что придумывается на ходу, передается из уст в уста. Порой удивляешься: может, от нашей бедности рождаются эти «шедевры». Вот как действует русская сметка на нашем огороде.

Всю зиму, покупая сметану, йогурт, зеленый горошек и кукурузу, три наших семьи собирают тару для рассады. Особенно пользуется популярностью сметана совхоза «Железнодорожник». Она не только очень вкусна, но и выпускается в квадратных баночках, которые очень удобно расставлять в коробках из-под пива, выстеленных как будто для нас полиэтиленом. Давно уже не пользуемся деревянными ящиками. Постоянно поворачивать рассаду, перетаскивать её на лоджию, балкон, снова в помещение на ночь в деревянных ящиках тяжеловато. Складываем коробочки одну в другую, накаляем большую вязальную спицу и прожигаем по две дырочки сразу в 10-15 коробочках. В железных банках пробиваем по одной большой дырке. Пикируем помидоры в банки, в большие стаканы из-под йогурта, майонеза, в тетрапакеты. В коробочки из-под сметаны сеем перец, огурцы, пикируем капусту.

Металлические банки служат несколько лет. Коробочки из-под сметаны тоже выдерживают не один сезон. В освободившиеся весной коробочки пикируем цветную капусту. При высадке из таких емкостей растения не болеют. Не пропадает ни один огурец, ни одно растение капусты, кабачка, тыквы.

Конечно, это не является открытием, ничего не выбрасывать – девиз многих. А еще коробочки мы используем и третий раз за сезон. В июне отрастают усы клубники. Чтобы вырастить хорошую рассаду, нужны «усы» первого порядка. Чтобы до августа, когда подойдет время посадки новой клубники, растения были полноценными, делаем так. Замечаем кусты с самыми вкусными и крупными ягодами. Уже прошлой осенью возле них стоят палочки. Можно отметить их и после сбора первых ягод. Наполняем коробочки плодородной землей, делаем из алюминиевой проволочки «шпильку», вставляем в коробочку первый ус и пришпиливаем его. Ставим коробочку под куст. Теперь нужно только не забывать поливать, да когда укоренится, отщипнуть следующий за ним побег, не отрывая от маточного куста. В августе отрезаем от маточного куста и высаживаем растение с мощными корнями, не повредив ни одного корешка, не заглубив больше нормы сердечко в почву. Такая рассада приживается моментально, меньше вымерзает зимой и дает хороший урожай. Есть и еще куча придумок. Но это в следующий раз.

Подготовила Зоя ТАТАРКИНА .

СЕРВИС

Транзит через Сибирь для очень богатых

В четверг с Белорусского вокзала в Москве отправился в рейс новый поезд класса "люкс" "Золотой орел - Транссибирский экспресс". Этот совместный проект осуществлен ОАО "Российские железные дороги" и британской компанией GW Travel Limited. За два часа до отправления на перроне под музыку в исполнении оркестра министерства путей сообщения началась презентация нового поезда, на которой в числе прочих официальных лиц присутствовали принц Майкл КЕНТСКИЙ, специально приглашенный из Британии, и президент ОАО «РЖД» Владимир ЯКУНИН. Организаторы мероприятия не поскупились. Пригласили много гостей и журналистов. Поезд действительно заслуживает внимания, недаром этот проект планировался семь лет, и на него потрачено 25 млн долларов. По словам принца Майкла, Россия и поезда - две его большие страсти. Он надеется, что от сочетания видов за окном, комфорта и русской кухни в восторг от России придут и другие пассажиры-иностранцы. Есть на что посмотреть. Поезд дальнего следования "Золотой орел - Транссибирский экспресс" отправится по самому длинному в мире железнодорожному полотну из Москвы во Владивосток. Он состоит из 19 вагонов: 12 купейных, одного вагона-бара, двух вагонов-ресторанов, вагона-кухни, вагона-прачечной, вагона-склада и сервисного вагона, где можно воспользоваться услугами парикмахера или врача. Плацкартных вагонов в поезде нет

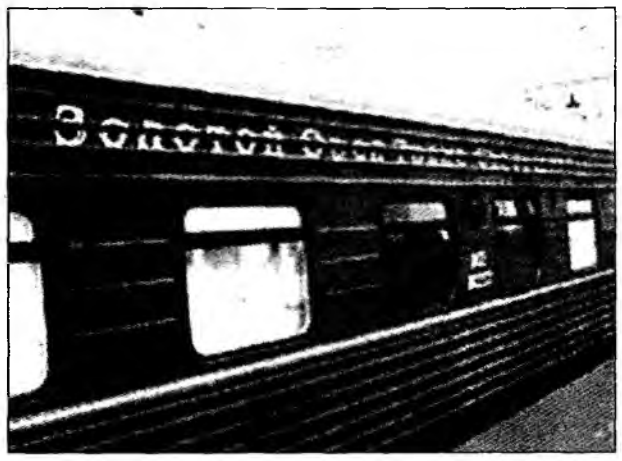

Шесть купейных вагонов называются Gold (класса "Золотые") и пять - Silver (класса "Серебряные"). И те, и другие оснащены по последнему слову техники: жидкокристаллическими экранами, DVD и CD-плеерами, сверхсовременными душевыми кабинками, кондиционерами и полом с подогревом. Разница лишь в размере "жилого" пространства. Вагоны-рестораны намерены потчевать гостей исключительно русской кухней: от борща до черной икры и водки. По словам проводников, отбор на работу в "Золотом орле" был очень жестким. Учитывались хорошее знание английского языка, рост и внешность. По замыслу организаторов, поезд предназначен для англосаксов со страстью к России.

Весь обслуживающий персонал поезда, за исключением врачей, состоит из россиян. Медиков приглашают из Британии, и из рейса в рейс они будут меняться. В первый рейс отправились врачи из Лондона Том и Аннета. Они объяснили, что большинство пассажиров нового "Транссибирского экспресса" - британцы или англоязычные граждане Соединенных Штатов, Австралии, Новой Зеландии, и им, конечно, гораздо легче пожаловаться на здоровье на своем родном языке. По словам Тома и Аннеты, врачи, которых возьмут в рейс, должны иметь большой опыт за плечами; уметь оказать помощь во всем - от легкого недомогания до серьезной проблемы. Они провели последний осмотр поезда перед тем, как в него сели первые пассажиры, чтобы убедиться, что все внутри соответствует медицинским нормам. Том и Аннета признаются, что их несколько беспокоит, как непривыкшие к сильным морозам британцы, да и другие иностранцы будут переносить зимой сибирскую погоду. На пути двухнедельного следования поезда предусмотрены несколько остановок, в том числе в Казани, Екатеринбурге, Новосибирске, Иркутске, Улан-Удэ и на озере Байкал. Пассажиров повезут на всевозможные экскурсии: в их честь будут устраиваться приемы. В РЖД уверены, что вагоны класса «люкс» пустовать не будут.

Все это включено в цену билета, о которой президент ОАО «РЖД» Владимир Якунин предпочел умолчать. На вопрос о стоимости проезда он лишь сказал, что проект очень дорогой, но, несомненно, грандиозный. *"Этот проект является продолжением политики, проводимой "Российскими железными дорогами" в области совершенствования услуг по перевозке пассажиров, но это также специфический проект для осуществления туристических поездок по России"*, - заявил Якунин. В успехе уверены. Тем не менее в кулуарах удалось выяснить у людей, причастных к проекту, что в среднем стоимость билета на "Золотой орел - Транссибирский экспресс" составляет примерно 20 тыс. долларов в один конец. Для сравнения: поездка на аналогичном по фешенебельности европейском поезде "Восточный экспресс" по маршруту Лондон-Париж-Венеция стоит около 5000 долларов в оба конца. Правда, организаторы российско-британского проекта говорят, что, учитывая расстояния, сравнение в этом случае неуместно. На вопрос, уверены ли организаторы проекта, что такие дорогие билеты будут раскупаться, и им не придется гонять полупустой состав, участники презентации ответили утвердительно. И все же большинству россиян, пожелавших совершить путешествие из Москвы во Владивосток, придется ограничиться обычным поездом, который доставит их в пункт назначения за такой же отрезок времени, но обойдется им примерно в 300 долларов.

По материалам русской службы Би-Би-Си.

ОБНОВЛЕНИЕ

46 суток «от дыма до дыма»

Сразу поясним, «от дыма до дыма» - так специалисты называют период остановки обжиговой печи на капитальный ремонт. 19 апреля печь №9 была остановлена, а через 46 суток она вновь должна «задымить», то есть начать работать, но уже в обновленном, модернизированном состоянии.

Первоначально предполагалось, что ремонт продлится 67 суток, но при составлении окончательных графиков просчитали, что цифра «46» вполне реальна. При этом учли не только раннее начало строительного сезона, но и огромный объем подготовительной работы, которая велась два года (!) и позволила запланировать проведение основных работ в максимально сжатые сроки.

На девятой печи предстоит замена двух пролетов корпуса печи – это 59 метров. А также реконструкция горячего конца печи - расширение с 4,5 до 5 метров. Итогом станет увеличение производительности – выпуск большего количества клинкера. Руководит всей реконструкцией технический директор ОАО «Искитимцемент» Владимир Евгеньевич МАНУЙЛОВ. Именно ему принадлежит идея увеличения производительности при сохранении трудовременных затрат и даже некоторой экономии энергозатрат.

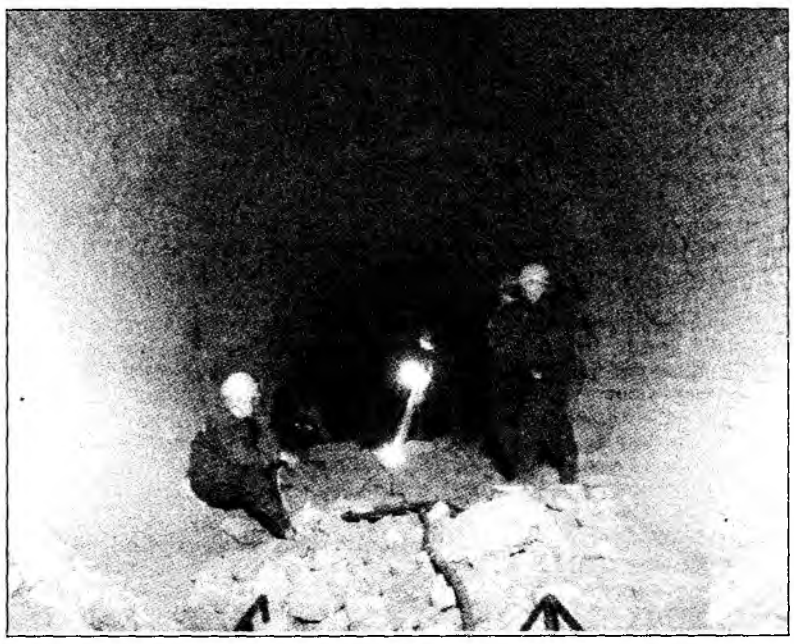

Ежесменно на капитальном ремонте занято более 100 человек - ООО «Востокцемремонт», «Альянс», «ФСК», ремонтно-механический цех ОАО «Искитимцемент» под руководством начальника цеха Александра Евгеньевича КОРМИНА, а также комплексная бригада цеха, которой после реконструкции предстоит обслуживать печь №9, под руководством заместителя начальника цеха обжига Сергея Михайловича ЗУЕВА.

Работы ведутся согласно «Критическому пути» - графику, разработанному отделом главного механика. В нем не только по суткам, а даже по сменам и по часам прописана вся работа – установка блоков, строительные работы, футеровка и т.д. И «Критическим» назван он потому, что все работы должны производиться строго в указанные сроки и отступать от графика нельзя. Владимир Васильевич КРЮКОВ, инженер по проектам организации работ отдела главного механика, начал составлять этот график за три месяца до начала работ. Прорабатывать окончательный вариант ему помогал молодой специалист, будущий инженер Сергей Викторович БЕЗДЕНЕЖНЫХ.

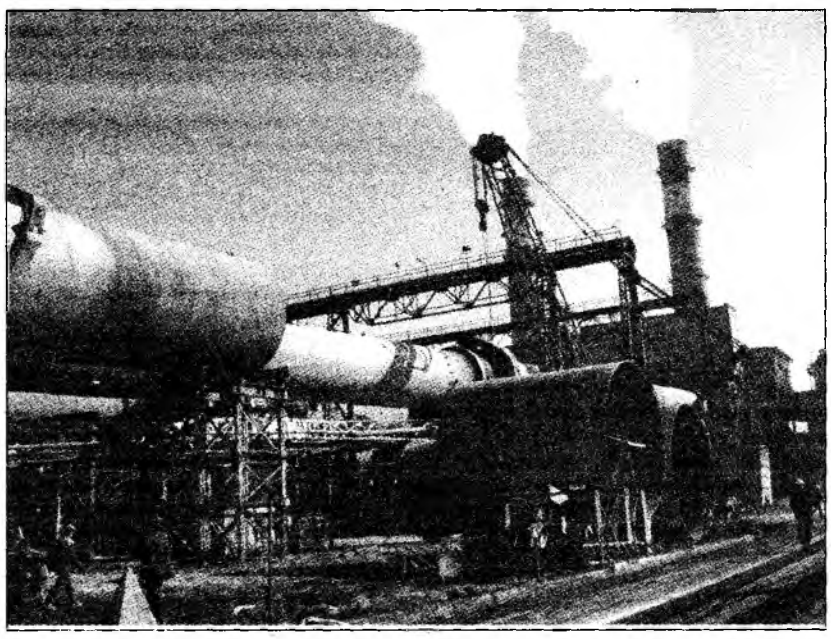

20 апреля рабочие приступили к выбивке и выкрутке старой футеровки печи на длине 64 метра. Параллельно лаборатория инструментальной выверки ведет работы по выверке печи. С 21 апреля специалисты ООО «Востокцемремонт» приступают к сдвижке опор головки печи. 22 апреля в 17.00 цех отдает печь лаборатории инструментальной выверки (ЛИВ) под контрольный поворот для выверки. С 23 апреля «Востокцемремонт» приступает к демонтажу старого корпуса печи. Далее – демонтаж рамы опоры №7 и монтаж новой рамы. Установка опалубки, бетонировка рамы, монтаж новых блоков печи - в первую очередь блок горячего конца печи. Параллельно производится реконструкция шахты холодильника и головки печи. Запланированы работы по ремонту транспортеров, холодильника, привода, цепной зоны, шлампитателя, пылеперекачки, дымососа, ремонт бандажей, вентиляторов и электрофильтра.

Одновременно проходит и реконструкция пультовой (пульта машиниста вращающейся печи цеха обжига), в том числе изменится внешний вид и состав оборудования в этом помещении. В ходе этого ремонта будет также смонтирована и запущена система мониторинга (контроля) технологических параметров обжиговой печи № 9. Для повышения удобства работы машиниста, повышения качества анализа технологического процесса обжига и оперативности управления на производстве начинают внедряться информационные технологии. Внедрением информационных технологий в производственный процесс занимается участок АСУП цеха КИПиА, руководит которым Захар Юрьевич ПОПОВ. Вот что он рассказал о реконструкции:

- Цех КИПиА начал заниматься проработкой данной тематики на 9-й печи с осени прошлого года. Было сделано предпроектное обследование существующего оборудования, разработано техническое задание на внедряемую систему, разработан проект. К началу ремонта печи собрана большая часть оборудования системы. На данный момент производятся тестирование и доработка программного обеспечения системы.

В помещении новой пультовой, помимо типовых пультов управления, будет размещён пульт для новой системы – «операторская станция», на которой установят два монитора, которые заменят большую часть классических приборов КИП, которые установлены и используются сейчас на других печах. На этих мониторах будут отображаться мнемосхемы техпроцессов с необходимым перечнем параметров и набором архивных данных. Эта часть системы, видимая глазу оператора. «Невидимая часть» оборудования будет размещена частью на холодном, частью на горячем конце в технологических помещениях. Это оборудование системы, которое будет обеспечивать сбор, обработку и архивацию информации с удалённых первичных преобразователей и датчиков. Основная цель реконструкции пультовой, что касается внедрения новой системы – улучшить условия работы машиниста и повысить надежность работы оборудования и производительность. Ранее стоявшие в пультовой «самописцы» требовали частого обслуживания, да и машинисту не так удобно было отслеживать процесс, глядя одновременно на десятки приборов, а также проводить анализ архивных данных. Теперь же машинист сможет контролировать и анализировать техпроцесс, используя ресурсы новой системы.

Окончание капитального ремонта обжиговой печи № 9 намечено на 3 июня.

НАШИ СПОНСОРЫ

Молодому спорту – надежную поддержку!

С 5 по 9 мая на стадионе «Спартак» г.Новосибирска состоится второй международный юношеский турнир по футболу на призы федерации футбола Новосибирской области.

Соревноваться в нём будут юноши 1992 года рождения — подрастающее поколение известных зарубежных клубов и новосибирской «Сибири». Помимо наших 15-летних мальчишек, за первое место будут бороться их сверстники из амстердамского «Аякса», французского «Олимпика» (Марсель), испанской «Сельты», а также новички турнира — ребята из варшавской «Легии».

Напомним, что год назад «Сибирь-91» под руководством главного тренера Евгения ЛАПКОВА стала победителем турнира, сыграв вничью с испанской «Сельтой» и обыграв по очереди «Олимпик» со счётом 5:1, московский ЦСКА со счётом 4:0 и «Аякс» со счётом 1:0.

Как и год назад, турнир пройдёт по круговой системе. Новосибирским ребятам очень нужна победа, поддержка болельщиков, тем более что вход на все матчи турнира будет свободным.

Генеральным спонсором турнира выступила группа компаний «РАТМ» (в которую входит и ОАО

«ПРЯМАЯ ЛИНИЯ»

Разговор по душам

Татьяна БИЧЕВИНА, психолог кабинета медицинской профилактики МПЦ.

26 апреля в рамках акции "Месяц психологической культуры", традиционно проводимой в городе общественной организацией «Ангарская ассоциация психологов», в газете "Подробности" состоялась «прямая линия» - "Диалог с психологом".

Обозначу несколько тем состоявшегося разговора.

"В два часа ночи во дворе рыдала собака"

Галя:

- Как-то недавно я проснулась в два часа ночи оттого, что во дворе рыдала собака. Пьяный мужской голос, как мне показалось, с садистско-мазохистским оттенком повторял: "Джек, Джек!" Не знаю уж, что он там с ней делал, но рыдания собаки были ужасными. Я металась по квартире: позвонить в милицию, но даже если и приедут (а скорее всего посмеются, вокруг столько страшного с людьми происходит), то всё уже может закончиться.

Так и не позвонила. Теперь мучаюсь, мысленно прокручиваю тот эпизод. Тяжело.

- *Что в настоящее время волнует больше всего?*

- Пугает тупая первобытная агрессия, которую со стороны некоторых людей наблюдаю все чаще и чаще. Умом понимаю, что агрессивность есть в каждом, у меня вот тоже мелькнула мысль - было бы ружье, пошла бы и застрелила этого мучителя. Испугалась даже самой этой мысли, быстро отогнала ее от себя. А тут такое вытворять с живым существом!

- *Вот видите, вы даже мысли о причинении зла другому испугались, сколько же ненависти, злобы, скорее невозможности выплеснуть все это другими способами накопилось в том мужчине, ведь собака-то ему не может ответить.*

- Почему-то сейчас за него стало страшно.

- *За него - да. А вот с вами как раз все в порядке, и переживания ваши естественны для нормального человека.*

Представьте картинку, будто вы смотрите на нее со стороны: женщина, внешне похожая на вас, просыпается в два часа ночи от рыданий собаки, открывает глаза, затем закрывает их и спокойно засыпает, хотите быть похожей на нее?

- Конечно, нет. Я уж лучше переживать буду.

- *Тем более что освободиться от переживаний, значит, отключить душу, а как жить-то потом?*

- Не дай бог, но если бы ситуация повторилась... Я поняла, почему так долго не могу забыть происшедшее еще и от своего бездействия. В следующий раз в подобных ситуациях буду действовать обязательно, тогда буду знать – все, от меня зависящее, сделала.

"Мой муж алкоголик"

Ирина:

- С мужем я живу уже больше двадцати лет, он алкоголик, несколько раз кодировался, не пил 2-3 года, опять срывался, допивался до того, что стоял вопрос: кодироваться или умирать, выбирал первое. Сейчас не пьет, но поведение... По поводу и без повода злится, кричит на меня, на детей; всё и все его не спасает. Долго терплю, потом устраиваю скандал, кричим уже оба, иногда после этих скандалов муж извиняется, просит не бросать его, и зло берет, и жалко, устала, замкнутый круг.

- *Какими бы причинами, Ирина, вы сейчас себе это ни объясняли: была вынуждена, обстоятельства и т.д., но с этим человеком вы прожили много лет, и семейная ситуация не сегодняшняя. По сути, после каждого кодирования мужа тот же замкнутый круг - 2-3 года трезвости при повышенном психологическом дискомфорте всей семьи, и опять срыв. Это называется созависимость в семье алкоголика, и как от любой зависимости от нее трудно освободиться. Вы выбираете все тот же сценарий, хотя выборов у человека всегда несколько. Но чтобы вырваться, надо рисковать, брать на себя ответственность и за себя, и за детей. Вы готовы к этому?*

Алкоголизм - заболевание, химическое изменение организма. Алкоголиком можно быть либо пьющим, либо не пьющим, но всё равно это алкоголик. И после кодирования человек может жить с повышенным уровнем тревожности, раздражительности, невротической активности или еще какими-то особенностями поведения, он может испытывать дискомфорт сам и доставлять его окружающим.

- А разум?

- *Если бы всё в нашей жизни регулировалось разумом... Кстати, его выбор кодироваться разумен, человек осознал: "Алкоголь сильнее его". Он выбрал - жить, жить в семье, работает, материально обеспечивает, свой выбор он делает.*

- А может, мне всё же выбрать развод и размен квартиры?

- *Бывает, жена созависимая с мужем алкоголиком разводится, разменивает квартиру, мужчине чаще всего достается комната на подселении, и выселенный туда мужчина запивает. Жена бегает на два дома, ухаживает за ним, лечит, закодированный вновь муж возвращается уже на меньшую жилплощадь, тот же самый сценарий.*

- Что же делать?

- *Как-то женщина, более 10 лет прожившая с алкоголиком, прошедшая с ним много чего, в том числе несколько кодирований, однажды ночью посмотрела на лежащее рядом тело и поняла, что больше одного дня с этим телом вблизи просто не выдержит - чужое, и уже нет ни жалости, ни сочувствия, ни раздражения, прошло всё. "Как среди ночи разбудила, так разлюбила", и уже не нужны ничьи советы, и сил хватило сказать "нет" раз и навсегда. И алкоголизм мужа был вторичен, ведь живут и с алкоголиками. Но это ее жизнь. Как будет в вашей, решать только вам.*

"Страшно просыпаться по утрам"

Иван:

- Мне страшно просыпаться по утрам, наваливается какое-то мрачное состояние, встаю с трудом, к обеду еле расхожусь, как будто ничего, но утренних состояний боюсь заранее, с вечера...

- *С какими-то событиями своей жизни соотносите появление подобных состояний?*

- Раньше да, на работе или дома понервничаю, и вообще проблемы со сном наступают, и утром плохо, но в последнее время как будто ничего отрицательного не происходило, а просыпаться страшно.

- *То есть это уже не реакция на конкретное событие, а определенное состояние как бы вне психотравмы?*

- Да, можно так сказать.

- *Тогда, на мой взгляд, стоит обратиться в медико-психологический центр. Номер телефона: 55-10-36, и получить консультацию психотерапевта.*

"После радости неприятности по теории вероятности"

Олег:

- Моя жизнь - черно-белое кино, в последнее время черные полосы стали почему-то уж очень широкими, а светлых всё меньше.

- *А, кроме черных и белых, есть какие-то оттенки?*

- Конечно, есть, но хочется, чтоб было побольше только хорошего.

- *Пережив однажды счастье, почувствовав это состояние, человек к нему будет стремиться, это естественно и объяснимо. Между тем, если б мы не знали печали, то не осознали бы радости.*

- Я это понимаю, но ловлю себя на поведении какими-то зигзагами, заносит то в одну, то в другую сторону.

- *И часто заносит?*

- Сейчас чаще.

- *Главное, не пропустить время, вернуться, все же недаром середина называется золотой. А еще хорошо бы осознать механизм собственных поступков, "как я наступаю на одни и те же грабли", сделать это можно с помощью психолога. Принять свою уникальность, разнообразие переживаний, ослабить стремление к проживанию исключительно счастливых минут, внутренне согласиться на бытие в среднем регистре. "Человек в чем-то похож на всех людей (не только у вас черные полосы), в чем-то на некоторых, в чем-то не похож ни на кого другого". В каждом мгновении вашей жизни есть индивидуальный смысл, и иногда вместо "или черное - или белое" стоит принять ситуацию с позиции "и - и" - и черное, и белое, и множество других оттенков. Как себя чувствуете после зигзагов?*

- По-разному, бывает стыдно.

- *Есть такое выражение древних: "Влекомые стыдом, идут они к добродетели". Бывает не столько важно, что упал как-то, что смог подняться.*

"Все мы психологи"

Игорь:

- Мне интересно и непонятно, в чем заключается работа психолога, его помощь. Вот мне сейчас тяжело, "помогите!", а вы говорите: "Это надо пережить". Так мы и до психологов переживали.

- *Профессия психолога более-менее активно обозначилась в нашей жизни лет 10-15 назад. Для некоторых психологи воспринимаются как те, кто, условно говоря, должен иметь волшебную палочку, взмахом которой руками разводить все тучи клиента. Для других психологи - это те, кто обязан помочь каждому. Но ни то, ни другое не верно. В жизни гораздо меньше чудес, чем хотелось бы, будь такая волшебная палочка у врачей, уже давно появилось бы лекарство от всех болезней, и все учителя в школе готовили бы отличников. И не каждому психолог может помочь, для этого нужно большое желание самого клиента и его готовность работать вместе. Например, приходит клиент на прием к психологу, садится напротив и требует «помогайте, а я буду вас критиковать, устраивать экзамен, обвинять, что не даете конкретных советов». Если клиент не перестроится, то такому вряд ли поможешь. Это его привычное поведение - обвинять всех, в том числе и психолога в неприятностях, которые с ним происходят.*

Психолог "не миссионер с автоматом, загоняющий железной рукой к счастью".

Психолог во время консультативного контакта шаг за шагом помогает клиенту осознать возможные причины того, что с ним происходит, осознать модель своего поведения, доставляющую проблемы, расширить представления о собственных возможностях и ресурсах, какое-то время он рядом с клиентом, поддерживает его, но прожить за клиента его жизнь даже самый лучший психолог не в состоянии. Поэтому свой выбор каждый делает сам, беря ответственность за него на себя. Или не беря эту ответственность, но это тоже выбор.

Напоминаю номер круглосуточно работающего (бесплатного) телефона доверия: 086.

КАПРИЗЫ МОДЫ

Кутюрье «а-ля Ангарск»

Ирина ВАУЛИНА.

Погода в актовом зале Ангарского механико-технологического техникума легкой промышленности 26 апреля стояла довольно ветреная и переменная. А причиной тому – конкурс коллекций одежды «Ветер перемен», в котором приняли участие молодые дизайнеры модной одежды из Ангарска, Иркутска и Усолья.

Посвященный 70-летию образования Иркутской области региональный студенческий конкурс профессионального мастерства по специальностям «Технология швейных изделий» и «Моделирование и конструирование швейных изделий» становится традиционным – в минувший четверг он прошел уже в третий раз. Показ моделей проводился по четырем номинациям: «Ах, карнавал, удивительный мир», «Метаморфозы», «Звезда пленительного счастья» и «Рукотворная красота Сибири».

Открыли мероприятие «Фруталинки» - юная поросль в сочной желто-оранжево-красной гамме (автор Мария НЕГОДА, руководители М.КИЧИГИНА, Л.СТЕФАНОВСКАЯ): созвучная названию экологичность, обусловленная нетрадиционными материалами, и динамизм фасонов. Здесь же очень впечатляющая коллекция «Золотая рать» третьекурсницы «хозяина поля» - Ангарского техникума легкой промышленности Екатерины СЛЕСАРЕВОЙ (руководители М.ЛАПШИНА, Л.КУРМАЗОВА). Маска, мистические знаки на теле «воительниц», внутренняя энергетика глубокого бордового цвета и солнечной золотой дымки мгновенно создали настроение звенящей и таинственной женской уверенности в себе.

Какими разными, оказывается, могут быть звезды – от романтики звездного неба до звезд на погонах! «Лунный шик» Екатерины РАЗУМОВОЙ из усольского ПУ № 26 – нарядная черно-оранжевая одежда для торжественного вечера, располагающая к томным взглядам и грациозной пластике; а «Красота спасет мир» ангарчанки Юлии ЖУКОВОЙ – неожиданное, слегка эпатирующее сочетание камуфляжа и нежной белой отделки. Автор объясняет его стремлением к гармонии, к переводу на мирные рельсы и самой военной формы. Удивление от сочетания сменяется удивлением от собственного восприятия: кто бы мог подумать, а ведь это красиво!

Национальные мотивы присутствовали во многих работах. «Сафари по-английски» Марины СЕМКО – это сразу два стиля: Африка и чисто английская тусовка, меха и экзотика. В самом названии «Дондвари Романес» (коллекция Анастасии ДАВИДЮК из иркутского ПЛ № 38) почувствовалось что-то цыганское; и правда – вот она, яркая цыганка-рома в широкой юбке с расшитой стеклярусом подкладкой. Но Сибирь была бы не Сибирь без традиций коренных народов. Их дух и характер с помощью необычных головных уборов, натурального меха, искрящегося бисера и тесьмы постарались передать студентки четвертого курса ангарского техникума Ольга ЖУРАВЛЕВА с коллекцией «Алмазы Якутии» (руководители Е. ИВАНОВА и Л. ФАСТОВСКАЯ) и Кнарик МИСАКЯН с «Северными амазонками» (руководители М.Кичигина, В.ДЕМЕНТЬЕВА).

Чтобы дать жюри время собраться с мыслями, студенты Ангарского техникума легкой промышленности продемонстрировали парад очень прагматичных моделей на тему «что делать, если нечего надеть». Ремешки, меняющие форму джинсов, украшения в технике трафатета и термоаппликации, наряды-«трансформеры» из отслуживших, но «дважды рожденных» одежд придумали Виктор БУТЫРИН, Надя БУГАЕВА и многие другие.

Почти двухчасовое шоу завершилось «вердиктом» жюри. Лучшими из лучших в своих номинациях были названы Мария Негода, Марина Семко, Ольга Журавлева и студентка иркутского профессионального лицея № 1 Анастасия ИЛЬЯШОВА (с коллекцией «Осенний марафон» для раскрепощенных, социально активных людей). Гран при достался Кнарик Мисакян, что вызвало овацию всего зрительного зала.

А «добрый и ласковый», как в песне, ветерок перемен с окончанием показа не утих. Здорово, что девочки – а иногда и сильный пол – находят время и желание для фантазий и творчества в сотрудничестве с организаторами зрелища заместителем директора Г.ЗУБОВОЙ и заведующей мастерскими В. ЛИТВИНОВОЙ.

СМЕХОТЕРАПИЯ

АНЕКДОТЫ

- Я своей дочери на выпускной своими руками платье сшил!
- Молодец!
- Пусть все знают, какая у отца козырная фуфайка была...

- Почему все люди в вашем городе такие злые?
- Понимаешь, в нашем городе люди делятся на рыбаков и дебилов... Причём с дебилами ещё както можно разговаривать!

Я признался жене, что у меня было увлечение Клавой, но я не переспал с ней. Так она мне такое устроила, что уж лучше бы я переспал.

- И диваны тоже летают, Малыш... Всё зависит от дозировки.

Низкая культура в отличие от высокой позволяет человеку оставаться самим собою, даже когда он напился.

У каждой женщины есть 3 слабых места: цветы, украшения и переносица...

- Доктор, мне что, даже пластическая операция не поможет?!
- Видите ли, медицина пока еще не научилась делать пластические операции мозга...

На кинофестивале в Бразилии фильм "17 мгновений весны" получил номинацию "За лучшую короткометражку"!

Подумаешь, увидел Париж и умер... Попробуй увидеть Москву - и прописАться!

Вчера видел продуманную драку: дрались прямо у входа в травмпункт.

- Мой муж всегда сердится, когда не знает, на что уходят деньги.
- Так ты расскажи ему...
- А если расскажу, он просто взбесится!

- Мой сын с каждый днем становится все больше похожим на меня.
- И что, с этим уже ничего нельзя поделать?

- Почему менты в Москве всегда по двое ходят?
- Один не знает Москвы, а другой русского языка...

Капля никотина убивает лошадь, а капля героина заставляет её чесать нос копытом!

- Девушка, я не мог вас где-то видеть?
- Не могли. Было очень темно!

Оптоволоконный кабель для России: через каждые 10 см флюоресцентная надпись: "Тут меди нет!!!"

Кабинет психиатра.
Врач:
- Ваша профессия, больной?
- Акробат.
- Сестра, закройте, пожалуйста, окно!

Приходит мужик в компьютерный салон:
- Я у вас вчера компьютер прикупил...
- У вас проблемы?
- Сгорел он...
- Нет проблем - он на гарантии. А что у вас сгорело?
- Все!
- Ну, так не бывает. Процессор цел?
- Сгорел.
- А винчестер?
- Сгорел.
- А память?
- Сгорела.
- А монитор?
- Сгорел.
- Господи! Что же вы с ним делали?
- Да у меня пожар вчера был....

Открыта клиника для новых русских. В списке услуг:
- вживление золотых цепей.
- Татуирование красного пиджака.
- Гнутие пальцев.

Судья:
- Никак не могу поверить, что такой солидный человек может избивать свою жену.
- Но она ругает меня, пока я не потеряю всякое терпение.
- А что она говорит?
- Она кричит: "На, бей меня, я тебя не боюсь. Ударь меня хоть раз, и я потащу тебя к этому плешивому старому дурню - судье".
- Дело прекращается!

Из школьного сочинения:
«В шкафу стоят книги разных писателей, написанных Носовым».

- Доктор, у меня где-то здесь что-то болит.
- Сейчас я вам выпишу какие-то таблетки.

Надпись на упаковке с героином: «употребить до приезда милиции».

Объявление:
«Ищу подопытного кролика. Опытный кролик».

Объявление:
«Поможем вернуть долги, включая супружеские».

Колхозница и гуноедец

Вопрос к ГИБДД:
Моей дочери 9 лет. Рост у нее 1м 50см и она уже ростом с бабушку. Надо ли бабушке детское кресло покупать?

- При моей невесте попрошу без матерщинных слов! А лично вас, Аркадий, я представлю как моего любимого глухонемого друга...

Только начинаешь чувствовать себя свободным человеком, как на тебе - отпуск ещё есть, а денег уже нет.

- Я приехал в Красноярск, чтобы найти девушку, которая бы была полная противоположность мне...
- Ага, то есть тебе нужна высокая, стройная и умная женщина.

Наша реклама

Все рекламные кампании проводятся по единым принципам. Их несложно запомнить:

1. Купите наше пиво — оно такое же, как и все остальные, зато этикетка зеленая!
2. Купите наш новый электроприбор. У него те же функции и ноу-хау, что у предыдущего, но теперь они называются более длинными научными терминами.
3. Купите наш автомобиль. А чтобы не перепутать его в магазине с другими, точно такими же, напомните продавцу шутку из нашего телеролика.
4. Купите наш стиральный порошок. Его уже кто-то покупал до вас, вроде не жаловался.
5. Купите наши сигареты. Они не содержат никотина — то есть по большому счету это и не сигареты вовсе.
6. Купите нашу распродажу.
7. Купите наш шампунь, вы, лохматые перхотные уроды со слипшимися копнами!
8. Купите нашу колу. Купите нашу колу. Купите нашу колу. Купите нашу колу.
9. Купите квартиру в элитной новостройке. А не то все дома достанутся тем, кому жить негде.
10. Купите наши бульонные кубики. Добавив картошки, мяса, приправ, крупы и овощей, получите прекрасный семейный обед.
11. Купите нашу зубную пасту. Все равно стоматологи советуют к ним почаще ходить.
12. Купите наш кошачий корм. А пока посмотрите наш новый ролик с пушистыми котятами. Сегодня в розовых бантиках!
13. Купите нашу линейку косметики. Посмотрите, насколько супермодель Кейт Мосс красивей вас. А ведь сидит на кокаине.
14. Купите наш лицензионный DVD с блокбастером. Покупая пиратскую копию, вы не увидите роликов наших спонсоров.

Выраженьица

Эпиграф:
"Начну, пожалуй. Если что - гоните в шею!"

Языческое:
"Бог есть. Ассортимент - богатый."

Телефонно-разговорное:
"Да, цирк. ... Нет, не война. ... Слона учили прыгать".

Старческое:
"А бес в ребре артритом оказался" .

Страстное:
"А вот за этот стон я вам премного благодарен..."

Алкогольное:
"Ну, за прекрасных дам! Как, как? Заткнись? Оп-ля... Кого хороним?"

Вечерне-провожательное:
Прочитано в глазах: "Ты не получишь кофе! Ни в каком из смыслов!.."

Старческое:
"Я помню. Чудное мгновенье".

Кредитно-финансовое:
"Я Вас любил! И где ж мои проценты?"

Порнооператорское:
"А изредка случались даже прокуроры..."

Хамелеонское:
"Я слился было с деревом. Подвел пупок".

Комплимент:
"Вы так блистали! Хоть и не Котовский..."

Театральное:
"Чего-чего я на ночь? Прочь, противный нигер!"

Пушкинское:
"Арина Родионовна! Верните кружку детям!"

Лермонтовское:
"Погиб поэт! Возможно, заказали..."

Грибоедовское:
"А судьи кто? Жеглов? Шарапов?"

Толстовское:
"Приеду поездом. Анюту, правда, жалко..."

Булгаковское:
"Хм-м-м... В лавке масла нет... Придется Берлиоза вешать".

Герасимо-Тургеневское:
"Но в этот раз собачка оказалась надувная..."

Опереточное:
"Без женщин жить нельзя! Да и вообще отстань, противный!"

На «Титанике»:
"Имею честь представиться. Ди-Каприо. По-вашему - Чапай заокеанский".

Из законов Мерфи:
"Однако яблоки Ньютон намазал маслом!"

Постельно-образовательное:
"Мой Бог! Вас в колледже и этому учили!"

Женское:
"Мужчины - сволочи! Они нас просто метят!"

Кофейное:
"Маккона? Нет, постойте! Здесь же дети!"

Безответная любовь:
"Дышите чаще! И, возможно, вас заметят!"

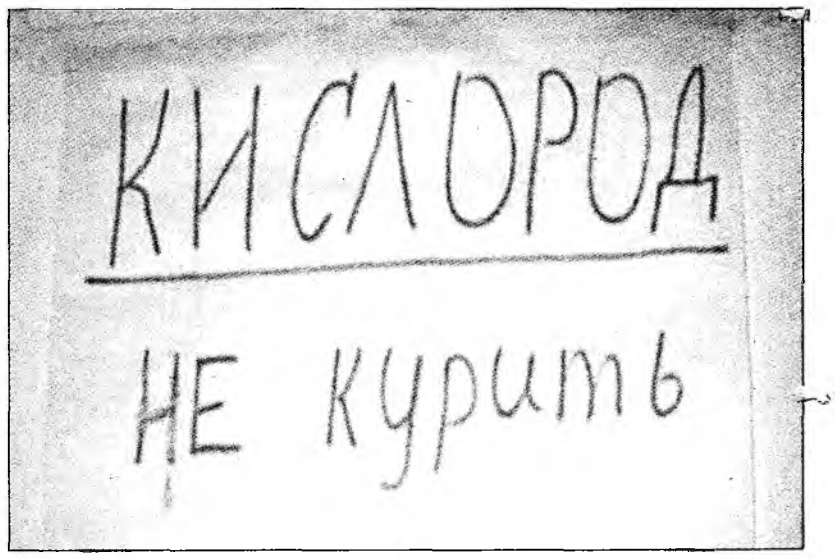

Мужское непостоянство:
"Грустит Адам. Теперь он без единого ребра..."

Собачье:
"Атас! Герасим тренируется на кошках!"

Пиратское:
"Животных любите? Так покормите рыбок!"

Критика:
"Художника обидеть может каждый, кто бегает быстрее".

Запись в школьном дневнике:
"На Первомай кидался он ежами!"

Редакторско-бестселлерское:
"Вы сволочь! Дрянь! Вам надо издаваться!"

Адюльтер. Крайняя степень:
"Их дети даже на соседей не похожи!"

Восхищенное:
"А он местами очень даже Буратино!"

Ресторанное:
"А в знак любви я вас засыплю оливьями".

Архитектурно-заблудившееся:
"Назначил я свиданье. Но вмешался Церетели."

Юридическое:
"Закон - один на всех! Кто не успел - тот опоздает!"

АГЕНТСТВО НЕДВИЖИМОСТИ Банк информации

- *Услуги агентства от 2%*
- *Индивидуальный подход к каждому клиенту*
- *Гарантия юридической чистоты сделки*

ВСЕ УСЛУГИ НА РЫНКЕ НЕДВИЖИМОСТИ

1-КОМНАТНЫЕ МАЛОГАБАРИТНЫЕ

72 КВ-Л	1/	31,5/19/6			1100	
72 КВ-Л	4/5	30,7/17,9/6,1	Б	Т	1200	
72 КВ-Л	2/5	31/19/6	Б	Т	1250	ТОРГ
85 КВ-Л	2/5	30,5/17,5/6,5	Б	Т	1200	ТОРГ
85 КВ-Л	5/5	30,4/18/6	Б	Т	1170	
85 КВ-Л	2/5	31,/17,4/6	Б	Т	1200	
85 КВ-Л	4/5	30,5/18/6,2	Б	Т	1200	
88 КВ-Л	2/4	31/18,1/6	Б		1200	
92 КВ-Л	4/5	30,8/17,9/6	Б		1250	ТОРГ
92 КВ-Л	4/5	30,9/17,5/6,7	Б	Т	1200	
92/93 КВ-Л	4/5	31,5/17,8/6	Б		1200	

Срочно продам
2-комн., отл. сост., 92 кв-л;
2-комн. кр., отл. сост., 3 этаж, 89 кв-л;
2-комн., 5 этаж, 13 м-н.

93 КВ-Л	1/5	31/17/6		Т	1300	
93 КВ-Л	1/5	31/18/6,2		Т	1150	
94 КВ-Л	5/5	30,6/18/6,2	Б	Т	1250	ТОРГ
95 КВ-Л	2/5	30,5/17,8/6,2	Б	Т	1300	
95 КВ-Л	3/5	31/18/6	Б	Т	1100	
99 КВ-Л	1/3	29/18/6		Т	1100	ТОРГ
102 КВ-Л	3/5	31/18/6	Б		1250	ТОРГ
189 КВ-Л	1/5	33/18,5/6		Т	1200	
207/210 КВ-Л	5/5	30,3/18,4/5,7		Т	1300	
7 МР-Н	2/5	30/18/6	Б	Т	1250	
8 МР-Н	4/5	30,9/16/6	Б	Т	1200	
8 МР-Н	1/5	30,8/18/6			1200	ТОРГ
10 МР-Н	2/5	30,8/16,9/6,5	Б	Т	1150	
10 МР-Н	4/5	30/18/6	Б	Т	1200	
10 МР-Н	2/5	30,7/17,2/6,6	Б	Т	1230	
12 МР-Н	5/5	30/18/6	Б	Т	1200	
15А МР-Н	4/5	31,6/17,1/6,5	Б		1200	

1-КОМНАТНЫЕ УЛУЧШЕННОЙ ПЛАНИРОВКИ

85 КВ-Л	9/9	33,1/16,7/7,4	Л	Т	1200	
85А КВ-Л	1/5	31/18/7	Л	Т	1250	ТОРГ
95 КВ-Л	1/5	-/18/8,6	Б	Т	1330	
219 КВ-Л	1/	-/18/8,5			1250	
271 КВ-Л	1/5	42/18,5/9			1200	ТОРГ
278 КВ-Л	1/5	36/19,6/7,2	Л		1300	
6А МР-Н	1/4			Л	Т	1200
7 МР-Н	1/9	-/14/8,5		Т	1700	(ПОД ОФИС)
7 МР-Н	4/5	30/17/7	Б	Т	1250	ТОРГ
7 МР-Н	4/5	31,4/17,1/6,8	Б	Т	1350	ТОРГ
7 А МР-Н	1/5	34/17,4/8,6		Т	1250	
8 МР-Н	1/9	32,1/12,8/6,8			1150	
8 МР-Н	5/5	33,7/17,2/8,7	Б		1350	
9 МР-Н	1/5	31/17/8,5	Л	Т	1500	(ПОД ОФИС)
9 МР-Н	1/5	35/19/9			1200	
11 МР-Н	5/9	31/16/9	Б		1150	ТОРГ
15 МР-Н	4/5	34/16/6	Б		1300	
17 МР-Н	1/5	35/18/7,9			1230	
17 МР-Н	5/5	36/18/-				1200

Срочно продам
1-комн., 4 этаж, 8 м-н, сост. хор.;
1-комн., отл. сост., 5 этаж, 17 м-н;

17А МР-Н	2/5	35/18/6,7	Л		1200	
17А МР-Н	5/5	34,9/18,2/	Л	Т	1300	
17А МР-Н	2/5	34,9/18,2/	Л	Т	1300	
18 МР-Н	9/9	31,4/13/9,4	Л		1200	ТОРГ
18 МР-Н	1/5	33/18/8,2		Т	1260	
18 МР-Н	1/5	33,5/18/9	Б	Т	1300	
18 МР-Н	3/5	33/17/9	Б		1300	
19 МР-Н	1/5	34,1/16,6/8	Б	Т	1300	
22 МР-Н	5/5	33,3/16,9/8,7	Б	Т	1500	
22 МР-Н	4/5	34,9/18/7,3	Б	Т	1350	
29 МР-Н	4/5	34,9/17,7/7,6	Л	Т	1300	
32 МР-Н	9/9	34/15/7,7	Б		1380	
32 МР-Н	8/9	-/15/7,5	Б		1400	
33 МР-Н	5/5	32/16,7/8,5	Б		1400	

2-КОМНАТНЫЕ МАЛОГАБАРИТНЫЕ

47 КВ-Л	4/4	41,2/26,5/6	Б	Т	1350	
72 КВ-Л	1/5	44,9/28,6/		Т	1500	ТОРГ.
84 КВ-Л	5/5	45/-/6,3	Б	Т	1450	
84 КВ-Л	3/5	44,5/28/6	Б	Т	1500	
85 КВ-Л	3/5	44,5/30/6	Б	Т	1500	ТОРГ
85 КВ-Л	1/5	41/26,3/6,3		Т	1300	ТОРГ
85 КВ-Л	4/5	44,5/29,9/6	Б	Т	1450	
86 КВ-Л	5/5	41/26,6/9	Б	Т	1500	
86 КВ-Л	4/5	45,6/29,7/6	Б		1500	
86 КВ-Л	4/5	44/30/6	Б	Т	1500	
88 КВ-Л	1/4	44,8/30,7/6		Т	1450	
91 КВ-Л	5/5	45,3/30,2/6,2	Б	Т	1500	
93 КВ-Л	3/5	45/30/6	Б	Т	1450	ТОРГ
93 КВ-Л	2/5	41,4/25,9/6,2	Б	Т	1500	ТОРГ
93 КВ-Л	5/5	41,7/26/6	Б	Т	1380	
94 КВ-Л	1/5	41/26/6,2			1300	2ХР.
94 КВ-Л	3/5	41,3/25,7/6	Б	Т	1470	
94 КВ-Л	5/5	40,5/-/7	Б	Т	1600	
94 КВ-Л	3/5	44,8/28,6/6,1	Б		1370	ТОРГ
94 КВ-Л	2/5	44,5/29,1/6,3	Б		1300	
94 КВ-Л	4/5	44,7/30,1/6,7	Б	Т	1450	

Срочно куплю
3(4)-комн. хрущ. в 8 м-не;
1-комн. кр., не 1 этаж, в центре.

94 КВ-Л	4/5	41,2/26/6	Б	Т	1400	
95 КВ-Л	4/5	44/30/6,5	Б	Т	1600	
95 КВ-Л	5/5	-/29,3/6	Б	Т	1400	
95 КВ-Л	2/5	45,2/28,5/6,6	Б	Т	1500	ТОРГ
99 КВ-Л	1/3	44,8/26/			1600	
102 КВ-Л	3/5	45/28/6	Б	Т	1250	
177 КВ-Л	1/5	45/28,7/6,7		Т	1450	ТОРГ
177 КВ-Л	3/5	45,2/29/7	Б	Т	1700	ТОРГ
178 КВ-Л	2/5	44,8/30/6,3	Б	Т	1600	ТОРГ
178 КВ-Л	2/5	45/30,3/6,4	Б	Т	1750	ТОРГ
179 КВ-Л	3/5	45/30/6,5	Б		1500	ТОРГ
179 КВ-Л	5/5	45,3/30,6/6,3	Б	Т	1600	
189 КВ-Л	1/5	45/30/6			1400	
207 КВ-Л	4/5	44,8/28,7/6,7	Б	Т	1470	
6 МР-Н	3/5	45/-/6	Б	Т	1600	
6 МР-Н	5/5	44,9/28,5/6,7	Б	Т	1450	
7 МР-Н	4/5	44,7/29/7	Б	Т	1600	
8 МР-Н	1/5	45/28/6			1300	
8 МР-Н	4/5	42,1/26,2/6,9	Б	Т	1450	
9 МР-Н	4/5	45/29/6	Б	Т	1450	ТОРГ
9 МР-Н	2/5	44,7/28,3/6,7	Б	Т	1800	
10 МР-Н	1/5	48/30,5/6,7		Т	1700	
10 МР-Н	3/5	45/28,7/6	Б	Т	1500	
10 МР-Н	2/5	45,6/34,2/6	Б		1550	
11 МР-Н	5/5	44/29/6	Б		1500	
11 МР-Н	3/5	45/28/6,5	Б	Т	1500	
11 МР-Н	1/5	42,2/26,6/6,9		Т	1400	
12 МР-Н	4/5	45/28,4/6	Б	Т	1500	

Срочно продам
3-комн., 1 этаж, 13 м-н (недорого);
3-комн. кр., 2 этаж, 23 кв-л.

12 МР-Н	3/5	44/30/6,7	Б	Т	1500	
13 МР-Н	5/5	45,6/29,1/6,9	Б		1500	
13 МР-Н	1/5	44/28/6			1400	
15 МР-Н	4/5	45,3/26,6/6,7	Б	Т	1500	
15 МР-Н	2/5	45,4/-/6	Б	Т	1450	

2-КОМНАТНЫЕ УЛУЧШЕННОЙ ПЛАНИРОВКИ

84 КВ-Л	1/5	49/30/8,5	Л	Т	1600	ТОРГ
84 КВ-Л	6/9	41,7/26,3/7,9	Л	Т	1600	
85 КВ-Л	5/5	46/28/6	Б	Т	1700	
92 КВ-Л	1/5	41/30/9,1		Т	1350	
92 КВ-Л	1/5	40/19/8,9		Т	1400	ТОРГ
92/93 КВ-Л	4/5	51/29/9	Л	Т	1850	
94 КВ-Л	9/9	44,6/30,7/6	Л	Т	1400	
95 КВ-Л	7/9	45,2/-/-	Б	Т	1550	
95 КВ-Л	1/5	55,3/35,3/8,7	2Б	Т	1600	ТОРГ
212 КВ-Л	3/9	52,2/33,3/7	2Б	Т	1850	ТОРГ
271 КВ-Л	5/5	61/35/9	Б	Т	1900	ТОРГ
277 КВ-Л	5/5	46,1/28,2/6	Б	Т	1700	
278 КВ-Л	2/5	43,8/30/9	Б	Т	1600	
6А МР-Н	4/5	51/30/9	Б	Т	1800	
6А МР-Н	3/5	45/28,1/6	Б	Т	1600	ТОРГ
6А МР-Н	1/5	44,1/27,7/6			1550	ТОРГ
7 МР-Н	8/9	51,2/32/7	Б	Т	1600	
9 МР-Н	2/9	50/30/8,4	Б	Т	1750	
10 МР-Н	4/5	50,6/27,7/7,5	Б	Т	1900	ТОРГ
12А МР-Н	7/9	52,3/32,9/7,1	2Б	Т	1750	ТОРГ
13 МР-Н	2/9	54,4/34/7	Б,Л	Т	1800	ТОРГ
15 МР-Н	4/5	52/31/9	Б	Т	2000	ТОРГ
17 МР-Н	4/5	51/30,3/9	Б	Т	1800	
17 МР-Н	3/5	52/31/8,2	Б		2000	ТОРГ
17 МР-Н	2/5	51/30,6/8,7	Б		1800	
17А МР-Н	1/5	52/32/9			1750	
18 МР-Н	2/5	50,1/29,3/8,8	Б		1850	ТОРГ
18 МР-Н	3/5	43,4/27/7,6	Л	Т	1670	
29 МР-Н	10/10	50,3/26,7/9,2	Л	Т	1700	
32 МР-Н	9/9	60/36/10	2Б		2200	

2-КОМНАТНЫЕ КРУПНОГАБАРИТНЫЕ

8 КВ-Л	3/3	48,4/28,6/6,5	Б		1400	
8 КВ-Л	3/3	61,9/38/7,5	Б		1500	
21 КВ-Л	3/3	-/-/11	Б	Т	2100	
25 КВ-Л	1/2	48/28/8		Т	1750	ТОРГ
25 КВ-Л	1/2	46/29/6		Т	1650	
31 КВ-Л	2/2	47/28/6,2	Б	Т	1550	
51 КВ-Л	1/2	62/38/8		Т	2000	
52 КВ-Л	1/	60,8/37/12		Т	1800	ТОРГ
58 КВ-Л	1/2	61,6/36,4/7,7			1900	ТОРГ
59 КВ-Л	1/	59/36/7,5			1800	ТОРГ
61 КВ-Л	1/2	59,9/38/7,4			1850	ТОРГ
74 КВ-Л	1/4	58/32/9		Т	2750	ПОД ОФИС
74 КВ-Л	1/4	58/32/9		Т	2750	ПОД ОФИС
75 КВ-Л	1/3	56/32/8,4			2500	ПОД ОФИС
75 КВ-Л	1/3	58,8/37/9,9		Т	2300	ПОД ОФИС
81 КВ-Л	4/4	55/32,5/9	Б		2050	
89 КВ-Л	3/4	53/31/8,7	Б	Т	2100	
89 КВ-Л		54,7/31,6/8,7		Т	3000	
99 КВ-Л	1/3	44,8/26,5/6			1600	
107 КВ-Л	4/4	51/24/7,4	Б	Т	1500	
А КВ-Л	1/4	55,5/32,6/8,5		Т	2100	ТОРГ

Омская организация с мая по ноябрь снимет в аренду 3-комн. квартиру с мебелью.

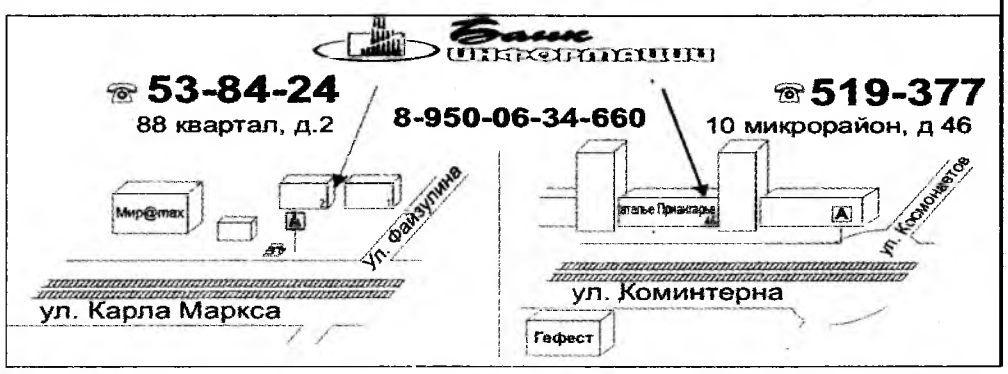

КВАРТИРЫ В РАССРОЧКУ на выгодных условиях

Сканворд

Разбитая машина	→		↓		↓		↓		↓
↓	Котлета с начинкой	Залож-ник (стар.)		Плаву-чая приста-нь		Канат вдоль палубы		Топливо из болота	
→						Город Суда ООН		Раж картёж-ника	
	Чурка в городках	Холм Кам-чатки		Наряд-ная пряжка	→	↓		↓	
	Рыба в масле	↓ →					Служи-вый флота		"Чека" дверей
→				Грузо-вик из Челнов	→		↓		↓
78,09% воздуха	Сочине-ние под №		Шов на металле	Собра-ние др. греков	→				
→	↓		↓	Мета-ние дро-тиков	→				
Бой на ринге	→					Вражда меж фе-одалами		Испускает радио-волны	
Пресс-...		Ящик с шифром		Звуковая единица языка	→	↓		↓	
То же, что и шахта	→			↓	Пожар-ный шланг		Роман Тургенева, 1856 г.		Приток Куры, 1072 км
↓	Облако	Отряд войска римлян	→				↓		↓
→		↓			Ледо-вая яхта	→			
	Кипя-тильник в вагоне		Мать Цербера и Химеры	→					
→					Компо-нент латуни	→			
	Дядя папа		Сочная шишка	→					

SMS-объявления

- Требуется водитель на 11-й маршрут, с.т.: 89502112549.
- Перспективная работа, подработка. Тел.: 89149435630.
- Продам 3-комнатную в Усолье. Можно под офис или магазин. Тел.: 67-52-31. Сот.: 89502263886.
- Лучшая компьютерная диагностика здоровья организма. Тел.:89511170259.
- Перспективная работа для всех желающих стать финансово независимыми /7 видов дохода/. График свободный. Обучение бесплатное. Тел.: 89511170259.
- Сантехнические работы. Замена водоразборных труб (оцинковка, медь), замена радиаторов отопления, подключение стиральных машин и многое другое. 89021741453.
- СРОЧНО ПРОДАМ ЭЛЕКТРОГИТАРУ (новая). ТЕЛ.: 51-97-94.
- Продам стир.машину ELEKTROLUX, новая, недорого. 89501150690.
- Перетяжка мебели на дому. Тел.: 566756.
- В связи с отъездом срочно продам компьютер П-4,принтер,компьютерный стол,mp3 плейер «Сони».Недорого.Тел.: 56-18-17, с.т.: 8902172-7509.
- Продам железные двери и решётку, т.: 89501274799.
- Продам microSD 1Gb, тел.: 582-619.
- Продам «Ниву» 1994 года за 65 т.р., тел.: 89502267867.
- Продам аквариум 360 л, оргстекло, тел.: 89502267867.
- Продам стиральную машинку Ariston. Тел.:89027690565, Оля.
- Продам «Тойота-Платц» 2000 года выпуска (цвет серебристый, объем 1 л, сигнализация, прогрев). Тел.: 89025685106.
- Продам коляску «зима-лето» за 1 500 р., т.: 89025684467.

Агентство недвижимости Суворов

89 кв-л, д.2 (ост. авт. «89 кв-л»)
☎ 53-31-53, 53-31-41.
Обмен,аренда ☎ 53-31-70

22 м-н, д.12
☎ 51-94-60, 51-94-61.
Обмен,аренда ☎ 51-94-62

182 кв-л, д.8
☎ 59-26-70, 59-26-90.
Обмен,аренда ☎ 59-26-40

КОМНАТЫ НА ПОДСЕЛЕНИИ

1 кв.	Кр.	1/2	12,3	5,6		700
1 кв.	Кр.	1/2	14,4	5,6		700
6а м/н	Эксп.	1/5	10,7	6,7		650
8 м/н	Эксп.	1/5	13,5	7,9		700
8 м/н	Эксп.	1/5	13,7	7,9		700
18 кв.	Кр.	1/2	14,5	5,4		650
18 кв.	Кр.	1/2	15,5	5,4		700
18 кв.	Кр.	2/2	13,6	6,0		650
20 кв.	Кр.	1/2	20,0	-		700
20 кв.	Кр.	1/2	20,8	9,4		700 т/у
24 кв.	Кр.	1/3	15,7	5,9		700
25 кв.	Кр.	1/2	15,5	7,6		730 т/у
37 кв.	Кр.	1/2	14,4	12,0		700 т/у
49 кв.	Кр.	1/2	21,1	7,8		700
50 кв.	Кр.	1/2	20,4	7,7		800 т/у
50 кв.	Кр.	1/2	14,6	-		650
50 кв.	Кр.	1/2	14,6	-		650
59 кв.	Кр.	1/2	13,6	9,7		650
75 кв.	Кр.	1/3	17,9	5,0		850 т/у
82 кв.	Эксп.	4/5	11,6	9,9		600 т/у
82 кв.	Эксп.	4/5	11,0	9,9		550 т/у
82 кв.	Эксп.	4/5	16,3	9,9		700 т/у
85 кв.	Эксп.	3/5	13,0	10,0		620
85 кв.	Эксп.	3/5	10,3	10,0		550
85 кв.	Эксп.	3/5	10,3	10,0		550
85 кв.	Эксп.	4/5	14,4	10,0		590
189 кв.	Эксп.	2/5	16,5	19,2		700
189 кв.	Эксп.	2/5	12,4	19,2		650
189 кв.	Эксп.	2/5	9,0	19,2		500
189 кв.	Эксп.	2/5	11,5	19,0		650
189 кв.	Эксп.	2/5	11,9	19,0		650
189 кв.	Эксп.	2/5	9,7	20,5		550
189 кв.	Эксп.	2/5	10,0	20,5		580
189 кв.	Эксп.	2/5	11,710,5		19,2	1080
189 кв.	Эксп.	3/5	11,7	-		530
189 кв.	Эксп.	3/5	11,0	-		510
189 кв.	Эксп.	3/5	11,0	-		510
189 кв.	Эксп.	5/5	10,3	19,2		525
189 кв.	Эксп.	5/5	11,3	19,2		550
ул.Восточная	Кр.	3/3		14,3	9,0	750
м/нЦементный	Кр.	2/2		19,2	8,3	550

1–КОМНАТНЫЕ (хрущевки)

7 м/н	Хр.	2/5	31,0	17,5	6,5	1200 т/у
7 м/н	Хр.	2/5	31,3	16,9	6,0	1200
7 м/н	Хр.	3/5	31,0	16,4	6,8	1200
7 м/н	Хр.	3/5	31,4	16,9	6,7	1250 т/у
8 м/н	Хр.	1/5	31,4	17,2	6,7	1200
8 м/н	Хр.	2/5	30,9	16,7	6,0	1250
8 м/н	Хр.	3/5	30,7	16,5	6,9	1150
8 м/н	Хр.	4/5	31,2	17,0	6,9	1150
9 м/н	Хр.	3/5	31,1	17,4	-	1300
9 м/н	Хр.	4/5	31,2	17,6	6,8	1250
10 м/н	Хр.	2/5	30,5	17,1	6,0	1150
10 м/н	Хр.	2/5	30,7	17,2	6,6	1230 т/у
10 м/н	Хр.	2/5	30,7	17,2	6,6	1230 т/у
10 м/н	Хр.	3/5	36,0	17,0	6,0	1300
10 м/н	Хр.	5/5	30,5	16,5	6,7	1200 т/у
12 м/н	Хр.	4/5	31,4	18,7	6,3	1200
12 м/н	Хр.	4/5	30,5	17,8	-	1200
12 м/н	Хр.	4/5	30,5	17,0	6,5	1200 т/у
12 м/н	Хр.	5/5	30,6	17,9	6,2	1250
13 м/н	Хр.	4/5	31,1	16,6	6,3	1200
15а м/н	Хр.	5/5	31,4	17,4	6,9	1200
72 кв.	Хр.	1/5	30,3	17,8	6,0	1100
72 кв.	Хр.	4/5	30,6	16,4	6,0	1250 т/у
84 кв.	Хр.	2/5	31,0	16,5	6,0	1200
84 кв.	Хр.	2/5	30,7	17,9	5,9	1180 т/у
85 кв.	Хр.	2/5	30,9	18,3	6,1	1300
85 кв.	Хр.	2/5	31,0	17,4	6,2	1160
88 кв.	Хр.	2/4	30,2	17,8	6,0	1280
88 кв.	Хр.	2/4	31,0	18,1	6,0	1200
88 кв.	Хр.	2/5	30,6	18,0	6,1	1150
88 кв.	Хр.	4/4	31,1	18,1	-	1200
91 кв.	Хр.	1/5	30,8	17,7	6,0	1200
92 кв.	Хр.	1/5	30,6	17,9	6,0	1200
92 кв.	Хр.	4/5	30,8	17,9	6,0	1200
92/93 кв.	Хр.	2/5	30,8	18,0	6,2	1200
93 кв.	Хр.	1/5	31,0	17,0	6,0	1200
93 кв.	Хр.	1/5	31,3	18,3	6,4	1200
93 кв.	Хр.	2/5	31,0	18,1	6,0	1200 т/у
93 кв.	Хр.	4/5	30,6	17,9	6,2	1250 т/у
93 кв.	Хр.	5/5	30,6	17,7	6,2	1150
94 кв.	Хр.	2/5	30,6	18,0	6,1	1150 т/у
94 кв.	Хр.	5/5	30,6	18,0	6,3	1250 т/у
95 кв.	Хр.	2/5	31,3	16,9	6,0	1250
95 кв.	Хр.	2/5	30,5	17,8	6,1	1300
95 кв.	Хр.	2/5	32,4	17,8	6,7	1250 т/у
95 кв.	Хр.	3/5	31,1	16,7	7,1	1200
95 кв.	Хр.	3/5	30,8	16,4	7,0	1300
95 кв.	Хр.	4/5	30,7	18,1	6,2	1200 т/у
95 кв.	Хр.	4/5	31,4	17,1	6,0	1200
95 кв.	Хр.	4/5	30,3	17,9	-	1150 т/у
95 кв.	Хр.	4/5	31,1	16,6	6,2	1200
95 кв.	Хр.	5/5	30,7	17,8	-	1200
102 кв.	Хр.	3/5	31,0	18,2	6,8	1130
102 кв.	Хр.	5/5	30,8	18,0	6,1	1200
177 кв.	Хр.	5/5	31,9	18,7	5,6	1300
178 кв.	Хр.	1/5	30,6	17,9	6,2	1200
178 кв.	Хр.	5/5	28,9	17,1	5,2	1500 т/у
179 кв.	Хр.	2/5	30,8	17,7	6,6	1200
189 кв.	Хр.	1/5	30,1	16,6	6,0	1200
189 кв.	Хр.	3/5	30,6	17,8	6,2	1300
189 кв.	Хр.	5/5	30,3	17,4	6,2	1200
207/210 кв.	Хр.	2/5	30,5	16,4	6,2	1250
210 кв.	Хр.	2/5	30,9	17,1	6,3	1300
210 кв.	Хр.	4/5	30,5	18,6	6,0	1200
210 кв.	Хр.	5/5	30,3	18,4	5,7	1250

1–КОМНАТНЫЕ (улучшенные, крупногабаритные)

1 кв.	Кр.	1/2	36,2	18,2	7,7	1300 т/у
1 кв.	Кр.	1/2	36,3	18,3	6,5	1250 т/у
6 м/н	Ул.	3/6	33,1	17,1	8,5	1450
6 м/н	Эксп.	5/5	30,9	24,2	-	1250
6а м/н	Ул.	1/4	32,8	17,1	8,8	1200 т/у
6а м/н	Ул.	1/4	32,5	17,2	8,4	1300
6а м/н	Ул.	1/4	35,0	17,1	8,5	1300
6а м/н	Ул.	1/5	32,7	16,4	8,2	1300
6а м/н	Ул.	1/5	34,0	17,0	9,0	1200
6а м/н	Ул.	1/5	32,9	16,9	8,4	1200
6а м/н	Ул.	1/5	32,5	17,1	9,0	1200 т/у
6а м/н	Ул.	2/4	33,1	17,4	8,6	1250
6а м/н	Ул.	2/5	33,4	17,0	9,0	1400 т/у
6а м/н	Ул.	2/5	32,1	17,7	6,3	1300 т/у
6а м/н	Ул.	3/5	32,8	16,8	8,3	1350
6а м/н	Ул.	4/4	32,6	17,2	8,4	1300
6а м/н	Ул.	4/5	32,2	16,4	8,6	1250
6а м/н	Ул.	5/5	32,8	16,7	8,4	1300
6а м/н	Ул.	5/5	32,7	17,1	8,5	1300
6а м/н	Эксп.	2/5	34,0	16,4	6,8	1400
6а м/н	Эксп.	3/5	34,9	17,8	8,2	1270
7 м/н	Ул.	1/5	34,0	17,0	7,4	1200
7 м/н	Ул.	2/5	33,3	16,9	8,5	1460
7 м/н	Ул.	3/5	33,1	16,5	8,0	1300
7 м/н	Ул.	5/5	30,4	17,6	8,8	1400
7а м/н	Ул.	1/5	33,9	17,4	8,6	1250
8 кв.	Кр.	1/3	32,2	16,9	6,9	1400
8 м/н	Ул.	2/5	34,8	17,9	7,9	1350
8 м/н	Ул.	4/5	33,7	17,2	8,7	1350
9 м/н	Ул.	1/5	33,2	17,0	8,4	1250
9 м/н	Ул.	1/5	32,7	16,5	8,3	1500
9 м/н	Ул.	3/5	33,1	17,0	9,0	1400
10 м/н	Ул.	1/5	33,1	16,6	9,0	1225
11 м/н	Ул.	7/9	32,0	15,9	8,8	1250 т/у
11 м/н	Эксп.	7/9	32,5	16,3	8,8	1250 т/у
12а м/н	Ул.	1/5	32,8	16,6	9,0	1300
12а м/н	Ул.	4/5	33,7	17,1	7,5	1600
15 м/н	Ул.	5/5	35,2	18,4	6,8	1350
17 м/н	Ул.	1/5	34,9	18,1	7,0	1250
17 м/н	Ул.	1/5	34,7	18,1	6,6	1250
17 м/н	Ул.	1/5	34,6	18,1	8,0	1350
17 м/н	Ул.	1/5	32,5	16,4	8,3	1250
17 м/н	Ул.	1/5	33,3	17,1	8,6	1250
17 м/н	Ул.	2/5	33,3	16,9	8,5	1400 т/у
17 м/н	Ул.	3/5	34,8	18,1	6,8	1400 т/у
17 м/н	Ул.	3/5	34,4	17,7	7,7	1250
17 м/н	Ул.	4/5	33,4	16,8	8,5	1420
17 м/н	Ул.	4/5	32,8	16,8	7,5	1400
17 м/н	Ул.	4/5	33,4	16,8	8,7	1400 т/у
17 м/н	Ул.	4/5	34,3	13,5	10,6	1150
17 м/н	Ул.	5/5	33,0	15,8	9,0	1350 т/у
17а м/н	Ул.	5/5	34,3	17,7	6,9	1300
18 кв.	Кр.	2/2	34,9	19,8	7,8	1200
18 м/н	Ул.	1/5	33,0	16,8	8,3	1250
18 м/н	Ул.	1/5	33,1	16,6	8,7	1200
18 м/н	Ул.	1/5	34,7	16,8	8,6	1200
18 м/н	Ул.	1/5	34,2	16,5	9,0	1350
18 м/н	Ул.	1/5	33,0	16,5	8,7	1300 т/у
18 м/н	Ул.	1/5	32,9	16,8	9,0	1250
18 м/н	Ул.	1/9	38,3	19,5	9,0	1200
18 м/н	Ул.	2/5	33,0	16,8	8,4	1400 т/у
18 м/н	Ул.	3/5	34,0	17,1	8,9	1500
18 м/н	Ул.	3/5	-	17,9	9,0	1400 т/у
18 м/н	Ул.	4/5	33,0	16,8	8,8	1400 т/у
18 м/н	Ул.	4/5	33,7	17,1	9,0	1650
18 м/н	Ул.	5/9	31,4	12,8	9,4	1300 т/у
18 м/н	Ул.	7/9	37,0	17,6	8,8	1350 т/у
19 м/н	Ул.	1/5	34,4	16,8	8,2	1250
19 м/н	Ул.	1/5	33,6	16,7	8,5	1250 т/у
19 м/н	Ул.	2/5	32,7	16,4	8,5	1400
19 м/н	Ул.	3/5	32,7	16,6	8,2	1350
19 м/н	Ул.	5/5	32,9	16,6	8,5	1400 т/у
19 м/н	Ул.	5/5	33,0	16,4	8,4	1350
22 м/н	Ул.	2/5	32,2	16,6	8,4	1350
22 м/н	Ул.	4/5	31,0	16,7	9,0	1400
22 м/н	Ул.	4/5	34,9	18,0	7,3	1400 т/у
22 м/н	Ул.	5/5	33,3	16,9	8,7	1450
22 м/н	Ул.	5/5	32,8	16,8	8,5	1400
22 м/н	Ул.	5/6	40,6	16,0	12,0	1600 т/у
29 м/н	Ул.	1/5	35,1	18,3	7,9	1400
29 м/н	Ул.	4/5	34,9	17,7	7,6	1350
29 м/н	Ул.	4/5	34,2	17,4	7,6	1500 т/у
29 м/н	Ул.	5/5	35,1	17,7	7,9	1200
29 м/н	Ул.	8/9	38,5	18,0	8,6	1300 т/у
32 м/н	Ул.	1/9	45,0	21,0	10,5	1600
32 м/н	Ул.	2/5	32,8	16,6	8,3	1650
32 м/н	Ул.	3/5	33,0	16,7	8,4	1400
32 м/н	Ул.	3/5	33,9	17,3	8,7	1350
32 м/н	Ул.	3/5	32,7	16,8	8,3	1550
32 м/н	Ул.	4/5	33,5	16,8	8,7	1400 т/у
32 м/н	Ул.	5/5	32,8	16,6	8,8	1350
32 м/н	Ул.	8/9	33,14	15,0	7,7	1400
33 м/н	Ул.	1/5	37,8	16,7	8,2	1350
33 м/н	Ул.	1/5	34,0	17,4	8,6	1400
33 м/н	Ул.	2/5	34,0	17,3	8,6	1400
33 м/н	Ул.	3/5	32,9	16,8	8,4	1500
33 м/н	Ул.	4/5	33,4	16,9	8,6	1400
33 м/н	Ул.	5/5	33,2	16,7	8,3	1350
33 м/н	Ул.	5/5	34,2	17,5	8,7	1450
74 кв.	Кр.	2/4	36,3	18,1	7,3	1500
74 кв.	Кр.	4/5	36,0	19,0	6,0	1600
78 кв.	Кр.	1/3	28,7	16,0	8,4	1450
81 кв.	Кр.	3/4	36,4	18,9	8,6	1600
84 кв.	Ул.	1/5	35,3	18,3	8,5	1500
85 кв.	Эксп.	9/9	33,1	16,7	7,4	1150
92/93 кв.	Ул.	1/5	39,1	17,0	8,6	1350 т/у
94 кв.	Эксп.	3/9	28,5	13,7	6,7	1180 т/у
95 кв.	Ул.	1/5	33,4	16,9	8,6	1200
95 кв.	Ул.	1/5	33,2	17,0	9,0	1350 т/у
95 кв.	Ул.	3/5	33,0	17,0	9,0	1350
95 кв.	Ул.	4/5	32,9	17,7	8,4	1400
99 кв.	Кр.	1/3	30,4	18,2	6,0	1150 т/у
100 кв.	Кр.	3/3	29,6	18,1	6,3	1100
106 кв.	Кр.	4/4	36,9	18,6	8,0	1350
107 кв.	Кр.	1/4	40,1	17,4	7,0	1350
177 кв.	Ул.	1/5	35,1	17,0	9,0	1390 т/у
206 кв.	Ул.	4/5	32,8	16,9	9,0	1500 т/у
206 кв.	Ул.	5/5	32,8	16,9	8,0	1350
212 кв.	Ул.	1/5	35,2	16,9	8,6	1260
212 кв.	Ул.	5/5	32,7	16,6	9,0	1400
212 кв.	Эксп.	3/5	33,8	16,9	7,6	1450
271 кв.	Ул.	1/5	40,0	18,0	8,5	1200 т/у
277 кв.	Ул.	2/5	33,3	16,5	8,5	1350
277 кв.	Ул.	3/5	33,9	17,1	8,5	1300
277 кв.	Ул.	4/5	35,3	17,8	7,0	1300
277 кв.	Ул.	4/5	33,6	17,1	9,0	1280
277 кв.	Ул.	5/5	31,0	17,4	-	1300
277 кв.	Ул.	5/5	33,8	17,1	8,6	1300
278 кв.	Ул.	2/5	33,5	16,7	8,7	1300
278 кв.	Ул.	4/5	32,8	16,4	8,3	1400
282 кв.	Ул.	1/5	40,9	16,9	14,1	1350
А кв.	Кр.	1/4	35,9	19,1	9,0	1500 т/у
Б кв.	Кр.	3/4	36,3	19,0	8,6	1500

2–КОМНАТНЫЕ (хрущевки)

6 м/н	Хр.	1/5	42,2	26,1	6,7	1450
6 м/н	Хр.	1/5	44,8	28,7	6,6	1300
6 м/н	Хр.	3/5	45,0	28,9	6,0	1600
6 м/н.	Хр.	4/5	45,3	28,7	6,3	1550 т/у
6 м/н	Хр.	4/5	45,0	28,7	6,9	1500
6 м/н	Хр.	5/5	45,0	28,0	6,0	1450 т/у
6 м/н	Хр.	5/5	45,4	29,1	6,7	1500
7 м/н	Хр.	1/5	41,9	25,9	6,0	1250 т/у
8 м/н	Хр.	5/5	44,6	28,6	6,4	1500
8 м/н	Хр.	5/5	44,9	28,6	6,6	1500 т/у
8 м/н	Хр.	5/5	45,1	28,5	6,6	1300
8 м/н	Ташк	3/5	47,8	28,7	8,8	1800
9 м/н	Хр.	2/5	44,7	28,3	6,1	1800
9 м/н	Хр.	3/5	44,7	28,6	6,6	1450
9 м/н	Хр.	5/5	44,8	28,4	6,0	1400 т/у
10 м/н	Хр.	2/5	48,6	34,2	6,5	1600 т/у
10 м/н	Хр.	3/5	45,0	30,0	6,0	1600 т/у
10 м/н	Хр.	4/5	-	29,5	6,0	1600
10 м/н	Хр.	5/5	44,0	24,7	6,3	1700
10 м/н	Хр.	5/5	45,5	28,9	6,7	1500 т/у
10 м/н	Хр.	5/5	45,0	28,9	6,0	1500
10 м/н	Хр.	5/5	45,0	28,5	6,5	1500
10 м/н	Хр.	5/5	42,5	26,5	6,5	1500 т/у
10 м/н	Ташк	4/5	48,0	28,8	9,7	1700
11 м/н	Хр.	1/5	44,0	28,0	6,0	1400 т/у
11 м/н	Хр.	2/5	44,9	28,7	6,6	1600
11 м/н	Хр.	2/5	45,0	28,0	6,0	1450
11 м/н	Хр.	2/5	-	29,2	6,0	1450 т/у
11 м/н	Хр.	3/5	45,0	30,6	6,1	1550 т/у
11 м/н	Хр.	4/5	44,8	28,5	6,8	1400
11 м/н	Хр.	5/5	46,1	29,2	6,0	1500
12 м/н	Хр.	1/5	44,6	30,1	6,2	1350
12 м/н	Хр.	5/5	45,3	30,7	6,3	1500 т/у
13 м/н	Хр.	3/5	45,5	28,7	6,8	1550 т/у
13 м/н	Хр.	4/5	45,3	28,8	6,7	1450
13 м/н	Хр.	4/5	44,9	28,4	6,9	1500 т/у
13 м/н	Хр.	5/5	45,6	29,1	6,9	1500
15 м/н	Хр.	1/5	45,0	29,0	6,0	1600 т/у
15 м/н	Хр.	1/5	46,1	29,3	6,5	1450 т/у
15 м/н	Хр.	1/5	42,0	26,5	6,0	1400
15 м/н	Хр.	1/5	-	29,4	6,0	1300
15 м/н	Хр.	3/5	45,3	29,1	6,5	1500
15 м/н	Хр.	3/5	45,4	28,9	6,7	1450 т/у
15 м/н	Хр.	4/5	41,2	25,3	6,0	1550
15 м/н	Хр.	5/5	44,0	-	-	1400
15 м/н	Хр.	5/5	45,3	28,9	6,0	1450
47 кв.	Хр.	2/5	41,2	26,0	6,0	1450
77 кв.	Хр.	3/5	45,1	28,8	7,0	1350
82 кв.	Хр.	5/5	44,6	29,9	6,0	1400
82 кв.	Хр.	5/5	45,7	28,3	6,3	1600
84 кв.	Хр.	1/5	45,3	28,9	6,0	1400
84 кв.	Хр.	2/5	45,8	29,3	6,6	1700 т/у
84 кв.	Хр.	3/5	44,0	29,9	6,0	1400
84 кв.	Хр.	3/5	40,6	25,5	-	1500 т/у
84 кв.	Хр.	4/5	44,7	28,7	6,0	1400
84 кв.	Хр.	5/5	45,4	28,9	6,0	1415
85 кв.	Хр.	1/5	44,7	30,0	6,2	1450
85 кв.	Хр.	4/5	44,7	29,9	6,0	1450
86 кв.	Хр.	1/5	44,4	29,7	6,0	1400 т/у
86 кв.	Хр.	1/5	41,0	26,1	6,0	1500
86 кв.	Хр.	5/5	44,0	28,0	6,0	1550
86 кв.	Хр.	5/5	44,7	29,9	6,2	1450
86 кв.	Хр.	5/5	44,8	28,5	6,7	1550
88 кв.	Хр.	1/4	44,7	30,0	6,0	1350
88 кв.	Хр.	1/4	44,2	29,8	6,1	1420
88 кв.	Хр.	1/4	41,5	26,4	6,0	1400
88 кв.	Хр.	4/4	44,4	32,1	6,5	1500 т/у
91 кв.	Хр.	2/5	45,1	30,1	6,0	1400
91 кв.	Хр.	5/5	41,3	26,5	5,9	1430 т/у
91 кв.	Хр.	4/5	44,9	29,9	6,3	1500
92 кв.	Хр.	4/5	44,0	29,0	6,0	1450 т/у
92 кв.	Хр.	5/5	45,8	30,7	6,3	1600
92/93 кв.	Хр.	2/5	41,7	25,7	6,0	1400
92/93 кв.	Хр.	2/5	44,3	28,2	6,1	1450
92/93 кв.	Хр.	2/5	45,1	28,8	6,6	1500
92/93 кв.	Хр.	3/5	45,0	31,4	6,3	1500
92/93 кв.	Хр.	3/5	45,0	28,6	6,7	1500 т/у
92/93 кв.	Хр.	4/5	44,5	28,7	6,0	1800
92/93 кв.	Хр.	5/5	44,7	28,7	6,7	1400
93 кв.	Хр.	1/5	42,5	25,5	6,0	1500 т/у
93 кв.	Хр.	1/5	40,7	26,4	6,0	1400
93 кв.	Хр.	1/5	45,0	30,2	6,0	1400
93 кв.	Хр.	2/5	45,0	30,5	6,0	1400
93 кв.	Хр.	4/5	45,3	28,8	6,6	1500 т/у
94 кв.	Хр.	2/5	41,1	25,7	6,0	1500
94 кв.	Хр.	2/5	45,0	30,3	6,0	1500
94 кв.	Хр.	3/5	45,0	28,5	6,0	1600
94 кв.	Хр.	3/5	41,7	25,1	6,0	1600
94 кв.	Хр.	3/5	45,1	30,3	6,0	1500
94 кв.	Хр.	3/5	40,8	21,7	6,1	1500 т/у
94 кв.	Хр.	4/5	44,7	30,0	6,1	1500 т/у
94 кв.	Хр.	5/5	44,9	30,1	6,1	1600
95 кв.	Хр.	2/5	41,4	26,6	6,0	1500
95 кв.	Хр.	2/5	45,2	28,5	6,6	1500
102 кв.	Хр.	1/5	44,8	27,3	6,7	1350 т/у
102 кв.	Хр.	4/5	45,1	30,2	6,0	1400
177 кв.	Хр.	1/5	45,0	30,0	6,0	1600
177 кв.	Хр.	1/5	45,0	28,7	6,9	1800 т/у
177 кв.	Хр.	1/5	45,7	31,8	6,0	1600
177 кв.	Хр.	1/5	45,0	28,7	6,7	1500
177 кв.	Ташк	1/5	48,1	29,2	9,3	1600
178 кв.	Хр.	2/4	45,0	28,0	6,3	1700
178 кв.	Хр.	5/5	44,7	30,2	6,2	1600
179 кв.	Хр.	1/5	42,5	26,5	6,5	1400 т/у
179 кв.	Хр.	3/5	41,5	26,7	6,0	1500
179 кв.	Хр.	3/5	44,9	30,2	6,0	1500
179 кв.	Хр.	3/5	41,0	26,0	6,0	1500 т/у
179 кв.	Хр.	5/5	45,3	30,7	6,0	1550
182 кв.	Хр.	1/4	44,4	29,7	6,2	1500
182 кв.	Хр.	1/4	44,6	28,0	-	1600
182 кв.	Хр.	1/4	45,2	30,6	6,3	1550
188 кв.	Хр.	2/4	45,0	28,4	6,0	1700
188 кв.	Хр.	2/4	44,6	29,8	6,0	1600
188 кв.	Хр.	2/4	44,7	29,7	6,3	1850
188 кв.	Хр.	2/4	42,0	25,1	6,3	1630
188 кв.	Хр.	4/4	44,0	-	-	2200 т/у
189 кв.	Хр.	1/5	44,8	28,3	6,4	1400
189 кв.	Хр.	3/4	41,7	27,0	5,4	1500
189 кв.	Хр.	3/5	44,3	30,0	6,0	1600 т/у
189 кв.	Хр.	4/4	44,0	27,9	5,5	1400
189 кв.	Хр.	5/5	41,0	25,7	6,1	1550
207 кв.	Хр.	1/5	44,4	28,6	6,0	1400
207 кв.	Хр.	4/5	44,0	28,4	6,0	1600
207/210 кв.	Хр.	1/5	45,4	28,6	6,6	1600
207/210 кв.	Хр.	3/5	42,2	26,1	6,9	1650
207/210 кв.	Хр.	4/5	44,8	28,7	6,7	1580
210 кв.	Хр.	1/5	45,5	28,6	7,0	1500
210 кв.	Хр.	4/5	41,6	28,0	5,9	1500 т/у
Л кв.	Хр.	4/5	45,5	25,9	6,8	1350
м/н Китой	Хр.	1/4	44,7	28,9	6,7	1000 т/у
м/н Китой	Хр.	4/5	44,3	28,4	6,0	1100
м/н Новый-4	П/б	1/1	58,8	42,0	18,0	1300
п.Мегет	Хр.	4/4	44,0	27,8	5,9	1500
с.Савватеевка	Хр.	3/3	44,0	28,0	6,0	800

В продаже:

танхаус, придомная территория, три входа (парадный, черный, гаражный). Общая пл. 600 м2. В проекте предусмотрены все мыслимые помещения (бильярдная, тренажерный зал, сауна, библиотека, игровая, несколько спален с с/у, зал, столовая, гараж на три машины).

Тел.: 51-94-61.

2 – КОМНАТНЫЕ (улучшенные)

6 м/н	Ул.	5-6/6	106,5	36,3	20,1 гост.	4000
6а м/н	Ул.	1/5	54,0	30,1	9,0	1700 т/у
6а м/н	Ул.	2/5	49,3	28,4	8,5	2300 т/у
6а м/н	Ул.	3/4	50,6	29,8	8,8	1900
6а м/н	Эксп.	5/5	45,4	27,9	6,7	1500
7 м/н	Ул.	7/9	51,9	32,6	7,0	1800
7 м/н	Ул.	9/9	5,3	34,0	7,0	1750 т/у
7а м/н	Ул.	3/9	54,0	33,5	7,2	1800
8 м/н	Ул.	1/5	51,7	-	-	1550
9 м/н	Ул.	5/5	50,1	29,6	8,5	1900 т/у
9 м/н	Ул.	6/9	53,1	34,0	7,5	2200 т/у
9 м/н	Ул.	8/9	42,0	33,0	7,0	1800
11 м/н	Ул.	2/9	43,6	27,9	8,1	1700 т/у
11 м/н	Ул.	8/9	45,4	29,2	9,0	1500
11 м/н	Эксп.	2/5	45,7	29,7	6,4	1700 т/у
12а м/н	Ул.	3/9	51,9	32,8	6,8	1950
12а м/н	Ул.	5/5	51,0	30,8	8,4	1900 т/у
12а м/н	Ул.	6/9	52,2	32,6	7,1	1900
15 м/н	Ул.	1/5	43,2	28,0	6,7	1550 т/у
15 м/н	Ул.	2/5	48,8	28,8	9,0	1800
15 м/н	Ул.	4/5	51,8	31,0	9,0	1950 т/у
15а м/н	Эксп.	2/5	49,6	28,9	6,7	1800 т/у
17 м/н	Ул.	1/5	53,9	36,8	7,0	1750
17 м/н	Ул.	1/5	51,0	30,8	8,5	1600
17 м/н	Ул.	1/5	51,5	31,1	9,0	1600
17 м/н	Ул.	1/5	52,0	31,2	8,7	1600 т/у
17 м/н	Ул.	1/5	53,6	31,7	8,6	1750
17 м/н	Ул.	1/5	50,8	30,8	8,3	1800 т/у
17 м/н	Ул.	1/9	42,2	27,2	7,4	1750 т/у
17 м/н	Ул.	3/5	46,2	26,9	7,2	1700
17 м/н	Ул.	3/5	43,2	26,7	7,2	1700
17 м/н	Ул.	4/5	51,0	31,0	8,5	1800
17 м/н	Ул.	5/5	43,7	27,1	6,9	1750
17 м/н	Ул.	5/5	44,0	27,0	6,9	1850 т/у
18 м/н	Ул.	1/5	42,7	28,1	6,9	1650
18 м/н	Ул.	2/5	51,3	30,9	8,6	1900 т/у
18 м/н	Ул.	2/5	50,5	30,7	8,4	1900
18 м/н	Ул.	5/5	-	31,0	8,6	1800
19 м/н	Ул.	1/5	56,0	33,3	9,0	1900
19 м/н	Ул.	6/9	52,7	25,5	7,2	2149 т/у
22 м/н	Ул.	1/5	51,4	31,1	8,4	1900
22 м/н	Ул.	3/5	51,9	31,2	8,3	2000
22 м/н	Ул.	3/5	50,7	31,0	7,5	2000
29 м/н	Ул.	3/7	49,2	26,2	9,1	1900 т/у
29 м/н	Ул.	4/5	50,3	29,8	7,6	1600
29 м/н	Ул.	5/5	49,1	29,3	7,6	1700
29 м/н	Ул.	5/5	49,5	27,3	9,4	1900
29 м/н	Ул.	10/10	50,3	26,7	9,2	1750 т/у
30 м/н	Ул.	2/3	55,8	31,8	13,2	2200 т/у
30 м/н	Ул.	3/3	59,7	30,3	13,5	2400 т/у
30 м/н	Ул.	3/3	56,1	30,5	14,6	2300 т/у
32 м/н	Ул.	5/5	50,1	29,2	9,0	2000
32 м/н	Ул.	9/9	55,8	30,4	13,0	1900
33 м/н	Ул.	4/9	52,2	32,7	6,9	2000 т/у
33 м/н	Ул.	8/9	75,0	39,0	9,0	3100 т/у
84 кв.	Ул.	1/5	49,3	29,9	7,6	1650
84 кв.	Ул.	2/5	51,7	30,3	9,8	2000 т/у
84 кв.	Ул.	7/10	48,1	27,8	8,4	1800
84 кв.	Эксп.	6/9	41,7	26,3	7,9	1600
85 кв.	Ул.	8/9	45,3	26,4	6,2	1700
85 кв.	Ул.	9/9	45,6	26,8	6,2	1600
85 кв.	Эксп.	5/5	45,5	28,1	5,6	1700 т/у
92 кв.	Эксп.	3/5	38,7	18,1	8,7	1400
92 кв.	Эксп.	4/5	40,8	19,4	9,0	1500
92/93 кв.	Ул.	4/5	48,6	27,9	8,0	1850 т/у
92/93 кв.	Эксп.	5/5	44,7	27,7	5,4	1700 т/у
93 кв.	Ул.	3/9	47,4	28,1	8,1	1900
93 кв.	Ул.	6/9	47,6	28,4	8,4	1730
93 кв.	Ул.	7/9	48,2	28,1	8,4	1700
95 кв.	Эксп.	7/9	45,2	27,4	6,2	1700 т/у
212 кв.	Эксп.	2/5	49,1	28,9	6.8	1600
212 кв.	Эксп.	5/5	44,3	27,4	5,4	1900
212/219 кв.	Ул.	2/9	52,2	32,8	7,1	1900
225 кв.	Ул.	4/5	50,6	29,5	8,7	1950
271 кв.	Ул.	4/5	72,7	34,7	11,3	2800
271 кв.	Ул.	5/5	60,1	29,4	13,1	1700 т/у

Для выполнения работы по отделке фасада здания (штукатурные работы) требуется подрядчик.

Агентство "Суворов". Тел.: 51-94-61

В Ангарске: 1) 206 кв-л, д.3, «Салон красоты», 2 эт., т. 54-33-32
2) 80 кв-л, д.4, т.52-52-52
3) 75 кв-л, д.22, т.65-45-45
4) 10 м-н, д.46, т. 65-01-01
5) 10 м-н, напротив ТД «Гефест», т. 650-650
6) 29 м-н, зд. МОРУЦ, корпус «Б», 3 эт., т. 563-463
7) 8 м-н, д.4/4а, т. 65-25-25
В Иркутске: 1) ул. Академическая, 74, т. 42-92-72
2) ул. Чкалова, 37, т. 287-227

Агентство недвижимости Сакура

**Оформление родственных сделок, сделок купли-продажи, мены, дарения.
Приватизация – от 6800 руб. (включая все расходы),
возможна рассрочка платежа.
Т.: 563-463.**

ПРОДАВЦЫ И ПОКУПАТЕЛИ!

Для вас главный приз - автомобиль ВАЗ!

16 лет успешной работы

Сакура

Автомобиль выставлен в автосалоне фирмы «Автомобили»

Розыгрыш состоится 5 ноября 2007 года.

Продается или сдается в аренду:

офис, 94 квартал, 100 кв.м, телефоны, охрана, ремонт; 61 квартал, 55 кв.м; 206 квартал, 160 кв.м. Т.: 89021-741828, 54-33-32.

Сдается в аренду:

киоск, 206 квартал, Салон красоты, 2 этаж. Т.: 54-33-32.

Срочно купим:

1) 2-комн.улучшенной планировки или хрущевку в 212-219 квартале. Т.: 52-52-52.
2) 3-комн.крупногабаритную, S=90 кв.м в центре города; 2-комн.крупногабаритную в центре города. Т.:52-52-52.

Без поручителей

Ипотечные КРЕДИТЫ

до 30 лет, от 12 до 16% годовых

т.: 65-01-01

Срочно продаются

1) 1-комн.ул.пл., 15 м-н, 4 этаж, цена 1325 тыс.руб.; 2-комн.хрущевка, 8 м-н, 4 этаж; 2-комн.ул.пл., 18 м-н, цена 1580 тыс.руб; 3-комн.хрущ., 8 м-н; 3 ул.пл., 33 м-н, цена 2380 тыс.руб.; 3-комн.кр., 80 квартал, под офис, цена 3500 тыс.руб. Т.:65-25-25.
2) 1-комн.хрущевка, 85 квартал, 5 этаж; 2-комн.хрущ., 92 квартал, 3 этаж, цена 1470 тыс.руб. Т.: 65-45-45.
3) 2-комн.ул.пл., 22 м-н, 4 этаж, Л-6м; 1-комн.хрущ., 8 м-н, 4 этаж; 1-комн.хрущ., 15 м-н; 1-комн.ул.пл., 32 м-н, 9 этаж, новая. Т.: 54-33-32.
4) 2-комн.хрущевка, 86 квартал, 4 этаж. Т.: 89021-722-548, 54-33-32.
5) 1-комн.хрущ., 72 квартал, 2 этаж, цена 1200 тыс.руб.; 1-комн.хрущ. 92 квартал, 5 этаж, цена 1200 тыс.руб.; 1-комн.хрущ., 10 м-н, 4 этаж, цена 1250 тыс.руб.; 3-комн.кр., 5 квартал, 2 этаж, цена 3000 тыс.руб. Т.: 65-01-01.
6) 1-комн.ул.пл., 17 м-н, 5 этаж, цена 1250 тыс.руб.; 1-комн.хрущ., 8 м-н, 4 этаж, цена 1200 тыс.руб.; 2-комн.хрущ., 8 м-н, 2 этаж, цена 1450 тыс.руб. Т.: 650-650.
7) 2-комн.хрущ., 84 квартал, 4 этаж, цена 1400 тыс.руб. Т.: 52-52-52.
8) 3-комн.крупногабаритная, 75 квартал, 1 этаж, под офис, Т, стеклопак., еврорем., отл.сост., 90,0/60, 0. Т.: 65-01-01.

т.: 56-46-56

29 м-н, уч.центр АНХК, корп. Б, 3 эт., 10 м-н, д.46, лицензия №4364

ОЦЕНКА

земельных участков
автотранспорта
недвижимости
оборудования

т. 65-01-01

Эффективное размещение денежных средств

Гарантированный доход от 16 до 23% годовых Тел.: 54-33-32

Агентство недвижимости ТВОЙ ДОМ

ТВОЙ ДОМ

73 кв-л, дом 9.
Тел.: 52-52-14, 52-99-28, тел. аренды: 52-99-80

15 м-н, дом 38. Тел.: 55-99-91, 65-75-25
E-mail:an tvoy dom@mail.ru

Все операции с недвижимостью. Консультации бесплатно

ОФОРМЛЯЕМ ПЕРЕВОД ЖИЛЫХ ПОМЕЩЕНИЙ ПОД НЕЖИЛЫЕ

Приватизация в рассрочку. Недорого. Узакониваем перепланировку

Оформляем покупку-продажу квартир по сертификатам, гарантийным письмам, векселям ЦБ РФ

ОДНОКОМНАТНЫЕ КВАРТИРЫ

ул	15 м/р	32,8	16.6	8.9	1/5	нет	тел	разд	под офис	1 600
ул	32 м/р	44	0	10	1/10	Л	нет	разд	под офис	1 600
хрущ	72 квл	30	18	6	1/4	нет	нет	совм	под офис	1 100
хрущ	72 квл	30	17	6	1/4	нет	нет	совм	под офис	
хрущ	82 квл	30.3	17.5	6	1/5	нет	тел	совм	под офис	1 300
хрущ	82 квл	31.1	17	6	1/5	нет	тел	совм	под офис	
хрущ	82 квл	30.6	17.2	6	1/5	нет	нет	совм	под офис	
хрущ	82 квл	31	18	6	1/5	нет	тел	совм	под офис	
эксп	84 квл	0	0	6	1/5	Л	тс	совм	под офис	2 200
ул	84 квл	35.3	18.3	9	1/5	Л	тел	совм	под офис	1 500
эксп	85 квл	36	15	7.6	1/9	Л	нет	совм	под офис	
хрущ	88 квл	30.9	16	6	1/4	нет	тел	совм	под офис	
хрущ	92 квл	30.6	17.9	6	1/5	нет	тел	совм	под офис	
хрущ	94 квл	30.6	18	6	1/5	нет	тел	совм	под офис	
хрущ	94 квл	0	18.1	6	1/5		тел	совм	под офис	1 200
крг	107 квл	36.1	17.6	8	1/4	нет	нет	разд	под офис	
хрущ	178 квл	30.6	18	6	1/5	нет	нет	совм	под офис	1 250
хрущ	188 квл	30.8	17.8	6.4	1/4	нет	тел	совм	под офис	1 500

ДВУХКОМНАТНЫЕ КВАРТИРЫ

крг	Вост.ул.	48.5	29	7	1/3	нет	тел	разд	под офис	1 550
эксп	6 м/р	47.3	28.7	9.2	1/5	нет	тел	совм	под офис	
ул	19 м/р	51.3	31.7	7	1/9	Л	тел	разд	под офис	1 700
ул	19 м/р	53	36	9	1/5	нет	тел	совм	под офис	2 300
ул	29 м/р	52	30	9	1/9	нет	нет	разд	под офис	2 000
крг	А квл	56	32	8.8	1/4	нет	тел	разд	под офис	2 700
крг	Б квл	56	33	9	1/4	нет	тел	разд	под офис	2 200
крг	51 квл	62.7	37.8	0	1/2	нет	нет	разд	под офис	2 000
крг	53 квл	47.8	28.1	6	1/2	нет	нет	разд	под офис	1 700
крг	55 квл	48.9	27.9	7	1/2	нет	тел	разд	под офис	
крг	58 квл	55.3	32.9	5.6	1/3	нет	тел	разд	под офис	1 700
крг	58 квл	57.3	31	11	1/3	нет	тел	разд	под офис	2 000
крг	59 квл	55.1	31.8	6	1/3	нет	тел	разд	под офис	2 200
крг	59 квл	60	0	0	1/3	нет	нет	разд	под офис	2 300
крг	59 квл	58.6	31.4	12	1/3	нет	нет	разд	под офис	
крг	60 квл	57.2	32.4	6	1/3	нет	нет	разд	под офис	
хрущ	72 квл	40.2	26.1	6	1/5	нет	тел	совм	под офис	
хрущ	72 квл	41	28	6	1/4	нет	тел	совм	под офис	
хрущ	72 квл	41	26	6	1/4	нет	тел	совм	под офис	2 000
крг	73 квл	58.8	31.7	8	1/4	нет	тел	разд	под офис	2 700
крг	74 квл	0	0	0	1/4	нет	тел	разд	под офис	2 000
крг	74 квл	41.7	23.9	7	1/4	нет	тел	совм	под офис	1 700
крг	74 квл	116	64	18	1/5	нет	т.т.	разд	под офис	3 000
крг	75 квл	58.5	37	7.8	1/4	нет	нет	разд	под офис	2 300
крг	77 квл	55.8	34.7	0	1/3	нет	тел	разд	под офис	2 700
крг	78 квл	41.4	23.6	6.1	1/3	нет	нет	разд	под офис	1 600
крг	80 квл	55	32	8.9	1/4	нет	тел	разд	под офис	
крг	81 квл	55.1	32.5	9.1	1/4	нет	тел	разд	под офис	
хрущ	82 квл	40.7	26	6.8	1/5	нет	тел	совм	под офис	1 700
хрущ	82 квл	42	26	6	1/5	нет	тел	совм	под офис	1 700
эксп	85 квл	42.7	27.7	6	1/9	нет	тел	совм	под офис	
хрущ	85 квл	44	29	6	1/5	нет	тел	совм	под офис	
хрущ	85 квл	41	26	6	1/5	нет	тел	совм	под офис	
хрущ	85 квл	45	28	6	1/5	нет	тел	совм	под офис	
хрущ	88 квл	41.5	26.5	6	1/4	нет	тел	совм	под офис	1 450
хрущ	88 квл	40.9	26.1	6.8	1/4	нет	тел	совм	под офис	
хрущ	88 квл	41	25.3	6.1	1/4	нет	тел	совм	под офис	
хрущ	88 квл	0	0	0	1/4	нет	тел	совм	под офис	1 700
хрущ	91 квл	41.4	26.5	6	1/5	нет	тел	совм	под офис	1 700
хрущ	92/93 квл	41	26.6	6	1/5	нет	тс	совм	под офис	
крг	106 квл	42	25	7	1/4	нет	тел	совм	под офис	
крг	106 квл	54.7	32.4	6	1/4	нет	тел	разд	под офис	
крг	107 квл	48.2	28.5	9	1/4	нет	тел	совм	под офис	
хрущ	178 квл	41.3	26.5	6	1/4	нет	нет	совм	под офис	1 800
хрущ	178 квл	45	28	6	1/5	нет	нет	совм	под офис	1 550
хрущ	179 квл	45.3	30.6	6.3	5/5	Б	тел	совм	под офис	1 550
хрущ	182 квл	44	28	6.5	1/4	нет	нет	совм	под офис	1 600
хрущ	182 квл	44.9	31	6	1/4	нет	тел	совм	под офис	
хрущ	182 квл	0	0	0	1/4	нет	тел	совм	под офис	2 000
хрущ	182 квл	44.6	29.9	6.2	1/4	нет	тел	совм	под офис	2 300
хрущ	182 квл	41	27	6	1/4	нет	нет	совм	под офис	2 300
хрущ	188 квл	45.9	30	6	1/5,	нет	тел	совм	под офис	2 200
хрущ	188 квл	47.9	0	6	1/4	нет	тел	совм	под офис	2 500
хрущ	188 квл	45	0	0	1/4	нет	тел	совм	под офис	
ул	283 квл	50.3	29.1	9	1/5	нет	нет	разд	под офис	2 300
ул	6 м/р	69.8	46.9	8.8	1/5	Л	тс	разд	под офис	2 200
ташк	6 м/р	58.4	38.6	8	1/5	нет	нет	совм	под офис	
ташк	6 м/р	57.5	38	10	1/5	нет	тел	разд	под офис	
хрущ	8 м/р	55	38	6	1/5	нет	нет	разд	под офис	
хрущ	11 м/р	49	35	6	1/5	нет	тел	совм	под офис	1 600
хрущ	13 м/р	56.4	37.7	6.6	1/5	нет	тс	совм	под офис	
ул	15 м/р	68	42	9	1/5	нет	тс	разд	под офис	
ул	17 м/р	60.5	37.8	8.8	1/5	Л	тел	разд	под офис	2 200
ул	19 м/р	64.3	42.3	8.9	1/5	Л	тел	разд	под офис	3 000
ул	19 м/р	76.9	46.7	9	1/9	Л	тел	разд	под офис	3 000
ул	22 м/р	69	47	9	1/5	нет	тел	разд	под офис	2 500
ул	22 м/р	69.2	47.7	9	1/5	нет	тел	разд	под офис	3 600
ул	29 м/р	67	39.8	8.3	1/5	Л	тел	разд	под офис	2 500
крг	А квл	74.4	51.3	14	1/5	нет	тел	разд	под офис	2 800
крг	А квл	70	0	0	1/4	нет	тел	разд	под офис	
крг	23 квл	58	42	7	1/3	нет	тел	разд	под офис	1 900
крг	30 квл	74.2	48.8	5.8	1/2	нет	тел	разд	под офис	
крг	33 квл	62.3	45	7	1/2	нет	тел	разд	под офис	
крг	33 квл	60	43	5.8	1/2	нет	тс	разд	под офис	
крг	34 квл	68	54	6	1/2	нет	тел	разд	под офис	2 500
крг	34 квл	65	45	6	1/2	нет	тел	разд	под офис	2 500
крг	34 квл	60	43	6.5	1/2	нет	тел	разд	под офис	3 000
крг	35 квл	64.4	44.5	0	1/2	нет	тел	разд	под офис	2 000
крг	35 квл	66	46.7	0	1/2	нет	тел	разд	под офис	2 500
крг	38 квл	81.5	51	11	1/2	нет	тел	разд	под офис	2 300
крг	53 квл	60	43	6	1/2	Л	тс	разд	под офис	
крг	58 квл	70.6	46.5	6	1/3	нет	тел	разд	под офис	
крг	58 квл	76.1	47.9	10.4	1/3	нет	тел	разд	под офис	1 900
крг	60 квл	77.7	48.6	10.4	1/3	нет	нет	разд	под офис	3 000
крг	61 квл	75.7	0	7.3	1/3	нет	т.т.	разд	под офис	
хрущ	72 квл	56.8	36.5	6	1/4	нет	тел	совм	под офис	2 500
хрущ	72 квл	0	42	6	1/4	нет	нет	совм	под офис	1 600
крг	73 квл	73	46	8	1/4	нет	тел	совм	под офис	
крг	80 квл	77	53	9	1/4	нет	тел	совм	под офис	2 600
крг	80 квл	76.6	52.5	8.8	1/4	нет	тел	разд	под офис	
крг	80 квл	74.7	51.6	8	1/4	нет	тел	разд	под офис	2 800
крг	80 квл	77	0	0	1/4	нет	тел	разд	под офис	3 500
крг	81 квл	72.8	46	0	1/4	нет	нет	разд	под офис	3 300
хрущ	84 квл	49.7	35.2	6	1/5	нет	нет	совм	под офис	2 200
хрущ	84 квл	55.5	36.7	6	1/5	нет	нет	совм	под офис	1 800
ул	84 квл	66.7	44	8.4	1/9	Л	нет	разд	под офис	2 400
хрущ	85 квл	55.3	45	6.1	1/5	нет	тел	совм	под офис	2 100
хрущ	86 квл	55	39.7	6	1/5	нет	тел	совм	под офис	
хрущ	86 квл	55.8	37.2	6	1/5	нет	нет	совм	под офис	
хрущ	88 квл	62	42	6	1/4	нет	тел	совм	под офис	
хрущ	88 квл	57.9	41.4	6.2	1/4	нет	тел	совм	под офис	1 800
хрущ	88 квл	58	42	6	1/4	нет	тел	совм	под офис	2 100
крг	89 квл	90	0	0	1/4	нет	тел	разд	под офис	
крг	89 квл	74.8	51.6	9	1/4	нет	тс	разд	под офис	
крг	89 квл	77	54	9	1/4	нет	тел	разд	под офис	
крг	89 квл	77.4	54.3	8.3	1/4	нет	тел	разд	под офис	3 800
эксп	94 квл	62	42	7	1/9	Б	тел	разд	под офис	2 500
эксп	96 кв.	69.2	42.5	10.4	1/5	БЛЛ	тел	разд	под офис	
крг	106 квл	77	48	7	1/4	нет	тел	разд	под офис	3 000
крг	107 квл	77.8	48.2	7.8	1/4	нет	тел	разд	под офис	
ташк	177 квл	62.1	39.8	8.6	1/5	нет	тел	разд	под офис	
хрущ	178 квл	55	36.8	6.1	1/5	нет	тел	совм	под офис	2 200
хрущ	188 квл	50	0	0	1/4	нет	тел	совм	под офис	
хрущ	205 квл	59	37	6	1/5	нет	тел	совм	под офис	
ул	277 квл	0	47	9	1/5	нет	нет	разд	под офис	2 200
ул	278 квл	70	48	9	1/5	нет	тел	разд	под офис	2 500

ТРЕХКОМНАТНЫЕ КВАРТИРЫ

ул	7 м/р	79.9	54.6	9	1/9	БЛ	тел	разд	под офис	2 600
ул	12а м/р	78.2	55.8	7.5	1/9	БЛ	тел	разд	под офис	3 000
эксп	13 м/р	80.7	51.2	7.8	1/5	нет	тел	разд	под офис	2 500
хрущ	13 м/р	59.1	42	6	1/5	нет	тел	разд	под офис	3 000
ул	15а м/р	78.6	56.4	9	1/9	ЛЛ	тел	разд	под офис	3 600
ул	15а м/р	77.4	55.4	7.6	1/9	ЛЛ	тел	разд	под офис	
ул	19 м/р	78	56	8	1/9	Л	тел	разд	под офис	3 000
крг	1 квл	109.8	68.7	14	1/2	нет	тел	разд	под офис	
крг	20 квл	98.6	70	17.5	1/3	нет	тел	разд	под офис	3 000
хрущ	177 квл	60	46	6	1/5	нет	нет	разд	под офис	2 200
эксп	6а м/р	61.3	39.5	7.5	5/5	Б	тел	разд		1 750
эксп	6а м/р	68	38	10.3	2/5	ББ	тел	разд		2 800
эксп	6а м/р	68.1	36.7	10.4	5/5	ББ	тел	разд		2 600
эксп	6а м/р	61.9	42.8	8	3/5	Б	тел	разд		2 600
эксп	7 м/р	67.6	36.3	11	1/5	нет	тел	разд		2 100
эксп	9 м/р	57.9	37.2	8.9	2/5	Б	тел	разд		1 900
эксп	10 м/р	61	39	9	4/5	Б	тел	разд		1 900
эксп	11 м/р	59.2	40.2	9	2/9	Б	тел	разд		2 400
эксп	11 м/р	60.1	43.9	6.7	5/9	Б	тел	разд		2 200
эксп	17 м/р	75	52	9	3/5	Б	тс	разд		2 300
эксп	85 квл	52	34	9	9/9	Б	тел	разд		2 000
эксп	85 квл	67.9	36.6	10.6	5/5	ББ	тел	разд		2 500
эксп	95 квл	55.3	37	8.9	7/9	Б	тел	разд		3 000
эксп	212 квл	55.7	37.1	6	3/5	Б	тел	разд		2 450
хрущ	6 м/р	55	30	14	1/5	нет	тел	совм		1 650
хрущ	8 м/р	55.1	36.8	6.1	3/5	Б	тел	совм		1 900
хрущ	8 м/р	58.9	42.6	6.3	5/5	Б	тел	совм		1 850
хрущ	8 м/р	55.7	37.7	6	1/5	нет	тел	разд		1 670
хрущ	10 м/р	49.1	34.5	6.7	5/5	Б	нет	совм		1 750
хрущ	10 м/р	49	34.9	0	1/5	нет	нет	совм		1 700
хрущ	10 м/р	62	42	6	4/5	Б	тел	совм		1 850
хрущ	11 м/р	59.7	37	13	2/5	Б	тел	совм		3 000
хрущ	11 м/р	50.2	35.3	6	1/5	нет	тел	совм		1 500
хрущ	12 м/р	60	42.1	7	4/5	Б	тел	совм		1 900
хрущ	12 м/р	0	0	0	5/5	Б	тел	совм		2 000
хрущ	12 м/р	55	36.6	6	1/5	нет	тел	совм		1 750
хрущ	12 м/р	49	34.7	6	3/5	Б	тел	совм		1 700
хрущ	13 м/р	56.2	38.4	6	2/5	Б	тел	разд		2 000
хрущ	13 м/р	49.2	34.8	6.6	2/5	Б	тел	совм		1 550
хрущ	13 м/р	49.2	35	6	2/5	Б	нет	совм		1 600
хрущ	13 м/р	49	34	6	4/5	Б	тел	совм		1 800
хрущ	15 м/р	0	34	6	2/5	Б	нет	совм		1 700
хрущ	15 м/р	59	42	6	4/5	Б	нет	совм		1 850
хрущ	15 м/р	54	37.7	6	5/5	Б	тел	совм		1 750
хрущ	15 м/р	49.3	34.7	6.6	4/5	Б	тел	разд		1 700
хрущ	15 м/р	60	42	6	5/5	Б	тел	совм		2 000
хрущ	15 м/р	59	41	6.8	1/5	нет	тел	совм		1 800
хрущ	15 м/р	56	37	0	5/5	Б	тел	разд		1 800
хрущ	72 квл	58.7	41.7	6	1/5	нет	тел	совм		1 700
хрущ	82 квл	0	42.8	6	5/5	Б	тел	совм		1 950
хрущ	82 квл	55.5	39.7	7	1/5	нет	тел	совм		1 650
хрущ	84 квл	49.3	34.7	6.7	3/5	Б	тел	совм		1 550
хрущ	84 квл	48.9	34.5	6.9	2/5	Б	тел	совм		1 650
хрущ	84 квл	49.4	34.9	6.3	5/5	Б	тел	совм		1 800
хрущ	85 квл	55.1	37.7	6	5/5	Б	тел	совм		1 700
хрущ	91 квл	55	38	6	4/5	Б	нет	совм		1 680
хрущ	91 квл	0	37	6	4/5	Б	тел	совм		1 800
хрущ	92 квл	55	37	6	4/5	Б	тел	совм		1 850
хрущ	92 квл	56.7	38	6.1	2/5	Б	нет	совм		1 900
хрущ	92 квл	59	42	6	5/5	Б	нет	совм		1 950
хрущ	92 квл	59.5	42.6	6.2	5/5	Б	нет	совм		1 850
хрущ	93 квл	55.2	37	6	3/5	Б	тел	совм		1 770
хрущ	93 квл	0	42	6	2/5	Б	нет	совм		1 900
хрущ	94 квл	72.7	37.4	13.9	1/5	нет	тел	2 санузла		2 500
хрущ	95 квл	59	40	6	1/5	нет	тел	совм		1 800
хрущ	95 квл	58	42	6.2	3/5	Б	тел	совм		1 800
хрущ	102 квл	54	37	6	5/5	Б	тел	совм		1 700
хрущ	178 квл	55	36.8	6.1	1/5	БЛЛ	тел	совм		2 300
хрущ	179 квл	55.5	37	6.2	5/5	Б	тел	совм		1 850
хрущ	179 квл	0	38	6.1	1/4	нет	тел	совм		1 750
хрущ	179 квл	59.5	42.8	6.2	1/5	нет	нет	совм		1 750
хрущ	207 квл	54.9	37.6	5.6	1/5	нет	тел	разд		1 700
хрущ	207/210 квл	49	34	6	5/5	Б	тел	совм		1 700
ул	6 м/р	60.5	43	8.8	4/5	нет	т.т.	разд		1 600
ул	6а м/р	59	38	9	1/4	Б	тел	разд		2 100
ул	6а м/р	70	47	9	2/5	ББ	тел	разд		2 400
ул	6а м/р	64	38.9	9	4-5/5	ББ	тел	разд		2 300
ул	6а м/р	72	48.8	9	4/5	Б	тел	разд		2 500
ул	6а м/р	67.7	43.8	9.1	3/5	БЛ	тел	разд		2 900
ул	6а м/р	64.6	40.2	9	1/5	Л	тел	разд		2 000
ул	6а м/р	65.9	35.6	0	4/5	ББ	тел	разд		2 500
ул	6а м/р	66.8	38.1	8.5	4-5/5	ББ	тел	разд		2 650
ул	6а м/р	70	49.1	9	1/4	нет	нет	разд		1 800
ул	6а м/р	71.1	48.8	9.1	3/4	БЛ	тел	разд		2 600
ул	6а м/р	67.8	43.1	9.1	4/5	ББ	тс	разд		2 850
ул	6а м/р	66.9	44.1	9	2/5	Б	тел	разд		2 200
ул	7 м/р	69.1	47	0	4/5	Б	тел	разд		2 500
ул	7 м/р	62	41	9	2/5	БЛ	тел	разд		2 300
ул	7 м/р	68.1	37	10.4	5/5	ББ	тел	разд		2 500
ул	7 м/р	68	37.7	11	4/5	Б	тел	совм		2 400
ул	7а м/р	62	40	8.7	9/9	БЛ	тел	разд		2 200
ул	8 м/р	63	40.8	9	8/9	БЛЛ	тел	разд		2 300
ул	8 м/р	63.4	40.5	8	8/9	БЛ	тел	разд		2 500
ул	9 м/р	62.6	39.9	8.1	4/9	Л	тел	разд		2 500
ул	9 м/р	62.7	40	9	5/9	Л	тел	разд		2 300
ул	9 м/р	62.7	40	8.3	5/9	БЛ	тел	разд		2 500
ул	10 м/р	69.3	42.3	10.5	3/5	БЛ	тел	разд		2 400
ул	10 м/р	64	40	9.5	3/5	Б	тел	разд		2 600
ул	12а м/р	57.8	40.5	7	2/5	Л	тел	разд		2 500
ул	12а м/р	61.8	39.7	9	2/9	БЛ	тел	разд		2 500
ул	12а м/р	64.5	41.9	9	5/5	БЛ	тс	разд		2 550
ул	12а м/р	58.3	37.5	9	4/5	БЛ	тел	разд		2 850
ул	12а м/р	62	40	8	4/9	Б	тел	разд		2 600
ул	12а м/р	0	47.8	11	1/5	Л	нет	разд		2 300
ул	12а м/р	60	40	9	7/9	ББ	тел	разд		3 700
ул	12а м/р	62	40	8	4/9	БЛЛ	тел	разд		2 500
ул	12а м/р	58	38	9.1	2/5	Б	тел	совм		2 320
ул	13 м/р	58.6	37.9	9	1/5	Л	тел	разд		2 200
ул	15 м/р	69.6	46.9	8.5	2/5	нет	тел	разд		2 300
ул	15 м/р	58.4	40.8	6.6	5/5	Б	тел	совм		2 000
ул	15 м/р	67	45	9	2/5	нет	тел	разд		2 300
ул	15 м/р	58.6	37.8	8.9	4/5	БЛ	тел	разд		2 350
ул	15а м/р	0	36	9	4/5	ББ	тел	разд		2 500
ул	17 м/р	78.8	52.6	9	4/5	Л	тел	разд		3 000
ул	17 м/р	58	38	7	2/5	БЛ	тел	разд		2 300
ул	17 м/р	65.6	43.9	8.7	1/5	Л	тел	разд		2 300
ул	17 м/р	57.9	38.9	7	2/5	ББ	тел	разд		2 500
ул	17 м/р	64.7	42.4	9	1/5	Л	тел	разд		2 250
ул	17 м/р	59.4	38	9	1/5	нет	нет	разд		2 200
ул	17 м/р	58	37.7	9	4/5	БЛ	тел	разд		2 400
ул	17 м/р	58.5	37.5	9	1/5	Л	тел	разд		2 300
ул	17 м/р	58.7	38	9	1/5	Л	тел	разд		2 200
ул	17 м/р	58.6	38	7.2	3/5	БЛ	тел	разд		2 500
ул	17 м/р	58	37	9	5/5	БЛ	тел	разд		2 200
ул	18 м/р	65.6	41.2	9	2/5	Л	тел	разд		2 500
ул	18 м/р	74	40	10.5	8/10	БЛ	нет	разд		2 800
ул	18 м/р	62.3	39.7	8	9/9	Л	тел	разд		2 500
ул	18 м/р	64	39.9	9	9/9	БЛ	тел	разд		
ул	18 м/р	85.9	41.7	9	1/5	нет	тел	разд		2 600
ул	18 м/р	65	42.7	8.5	1/5	Л	тел	разд		2 300
ул	18 м/р	64.2	42.8	9	5/9	БЛ	тел	разд		2 600
ул	19 м/р	59.7	37.8	8.8	4/5	Б	тел	разд		2 400
ул	19 м/р	65	43	9	1/5	Л	тел	разд		3 100
ул	19 м/р	57.5	37.8	8	3/5	Л	нет	разд		2 100
ул	19 м/р	64.1	41.1	8.5	1/5	ЛЛ	тел	разд		2 300
ул	19 м/р	65.1	42.6	10	1/5	БЛ	тел	разд		2 700
ул	19 м/р	58.7	37.4	9	1/5	Л	тел	разд		3 000
ул	22 м/р	58.1	37.3	8.8	5/5	БЛ	тс	разд		2 450
ул	22 м/р	58.4	37.7	9	1/5	Л	тел	разд		2 200
ул	22 м/р	81.6	47.7	10.8	4/6	ББЛ	тел	разд		5 000
ул	22 м/р	57.9	37.2	9	5/5	Л	тел	разд		2 700
ул	29 м/р	63.8	39.1	11.6	2/5	БЛ	тел	разд		3 000
ул	29 м/р	67.3	42.4	9	1/10	Л	тел	разд		2 300
ул	29 м/р	74.5	51	9	5/5	Б	тел	разд		2 500
ул	29 м/р	70	43	9	7/10	Б	тел	разд		2 400
ул	29 м/р	65.9	39.7	9	9/9	Б	тел	разд		2 300
ул	29 м/р	68.6	44.6	8	10/10	Л	тел	разд		2 200
ул	29 м/р	68.8	43	8	5/10	Л	тел	разд		2 400
ул	32 м/р	68.5	47	8.7	3/5	Л	тел	разд		3 400
ул	32 м/р	64.8	42.8	9	1/5	Л	тел	разд		2 700
ул	33 м/р	68.7	47.7	9	5/5	БЛ	тел	разд		2 800
ул	33 м/р	67.2	46.9	9	2/5	Б	тел	разд		2 500
ул	33 м/р	62.4	40	8.5	3/9	ББ		разд		2 800
ул	33 м/р	62.2	39.9	8.1	7/9	БЛ	тел	разд		2 380
ул	33 м/р	68	42	9	1/9	нет	тел	разд		2 300
ул	84 квл	66.1	42	9	4/5	ББ	тел	разд		2 600
ул	84 квл	63.5	39.2	9.2	5/5	Л	тел	разд		2 450
ул	92/93 квл	69.1	48	9	3/5	Б	тел	разд		2 600
ул	92/93 квл	65.1	35.4	10.4	3/5	ББ	тел	разд		2 600
ул	93 квл	67.3	44.3	8.5	2/9	Л	тел	разд		2 300
ул	95 квл	64.9	38	8.8	1/5	БЛ	тел	разд		2 800
ул	95 квл	64.5	39.4	9.5	5/5	Б	тел	разд		2 100
ул	95 квл	69	47	9	5/5	ББ	тел	разд		2 100
ул	95а квл	68.9	47	8.6	3/5	ББ	тел	разд		2 500
ул	95б квл	78.4	47.1	8.6	1/5	Б	тел	разд		2 100
ул	95б квл	64.5	39.4	9.5	5/5	Б	тел	разд		2 300
ул	98 квл	101.7	60.9	24.6	1/2	Л	тел	совм		5 000
ул	177 квл	62	40	8	4/5	Л	тел	разд		2 650
ул	177 квл	67	43.2	8.7	1/5	БЛ	тел	разд		2 500
ул	192 квл	62.8	40.2	8	4/9	Б	тел	разд		3 050
ул	206 квл	57.5	37.1	9	2/5	Б	тел	разд		2 850
ул	209 квл	110	80	12	1-2/2		тел	совм		4 000
ул	212 квл	62	40	9	3/9	БЛ	тел	разд		2 400
ул	212 квл	62	40	9	7/9	БЛ	тел	разд		2 600
ул	219 квл	62.6	40.4	8.1	6/10	Л	тел	разд		2 500
ул	219 квл	57.6	37.7	8.5	1/5	Л	тел	разд		2 300
ул	219 квл	60	40.1	8.7	6/10	ББ	тел	разд		2 400
ул	271 квл	88	41.5	12.6	4/5	Б	тел	разд		2 700
ул	271 квл	88.6	51	11.8	4/5	нет	тел	разд		2 800
ул	277 квл	70	0	9	1/5	нет	тел	разд		2 300
ул		64.7	41.4	8.3	3/9	БЛ	тел	разд		2 550
крг	Вост. ул.	0	47	0	3/3	ББ	нет	разд		1 800
крг	А квл	74.3	51.9	8.4	1/4	нет	тел	разд		2 700
крг	Б квл	77	55	9	4/4	Б	тел	разд		3 100
крг	Б квл	73.4	50.6	9	4/4	Б	тел	разд		
крг	Б квл	74.9	58	9	4/4	Б	т.т.	разд		3 300
крг	1 квл	62.5	43.3	8.5	2/2	Б	тел	совм		2 200
крг	1 квл	62.5	43.3	8	2/2	нет	тел	совм		2 400
крг	1 квл	63	43	6.5	1/2	нет	тел	разд		1 900
крг	1 квл	57	37	6.5	2/2	Б	тел	разд		1 700
крг	8 квл	68.7	47.8	0	3/3	Б	нет	разд		2 200
крг	16 квл	63	43	6	1/2	нет	тел	разд		1 800
крг	16 квл	76.5	62.7	5.6	1/2	нет	тел	разд		
крг	18 квл	61.1	43.7	6.5	2/2	Б	тс	разд		1 800
крг	18 квл	71.1	47.1	9	1/2	нет	нет	разд		2 200
крг	18 квл	60.9	44.1	6	1/2	ЛЛЛ	тел	разд		2 200
крг	19 квл	64	45	6	1/2	нет	тел	разд		1 900
крг	19 квл	60	40	6.5	2/2	Б	тел	разд		2 200
крг	19 квл	81	56	14	3/3	Б	тс	совм		2 700
крг	21 квл	71	48	6.8	1/2	нет	нет	разд		
крг	22 квл	70.9	47.5	9	2/2	Б	тел	разд		2 200
крг	23 квл	60	0	7.2	2/2	нет	тел	разд		1 950
крг	23 квл	62	44.5	6	1/3	нет	тел	разд		2 300
крг	24 квл	63.8	43.9	5.7	1/2	нет	тел	разд		2 500
крг	26 квл	78.7	52	12	1/2	нет	тел	разд		1 900
крг	27 квл	59.6	42.6	6	1/2	нет	тел	разд		2 100
крг	30 квл	59.5	41.8	8	1/2	нет	тел	разд		1 800
крг	33 квл	61	43	6.1	2/2	Б	тел	разд		2 200
крг	34 квл	63	0	6.5	2/2	Б	нет	разд		2 200
крг	34 квл	65.1	45.8	6.8	2/2	нет	тел	разд		2 500
крг	35 квл	74	48.4	5.6	1/2		тел	разд		2 000
крг	35 квл	66	46.7	0	1/2		тел			2 500
крг	37 квл	76.3	49.7	10	1/2	нет	тел	разд		2 200
крг	38 квл	85	52	11	1/2	нет	тел	разд		2 150
крг	38 квл	84.5	52.1	11.5	2/2	Б	тел	разд		
крг	38 квл	80	0	26	2/2	Б	тс	разд		3 000
крг	50 квл	79	56	9	1/2	нет	нет	разд		1 900
крг	51 квл	77	49	9.5	2/3	Б	тел	разд		2 900
крг	52 квл	77	47.6	6.6	2/2	нет	тел	разд		2 350
крг	53 квл	61.2	43.9	6.3	2/2	Б	тел	разд		2 600
крг	53 квл	58	42	9	2/2	Б	тел	разд		2 100
крг	53 квл	68.5	47.8	6	2/2	Б	тел	разд		2 200
крг	55 квл	64.8	55	5.4	2/2	нет	нет	разд		2 300
крг	55 квл	58.7	41.8	6	1/2	нет	тел	разд		2 200
крг	60 квл	74.3	49.7	5.9	1/2	нет	тел	разд		2 200
крг	60 квл	60.4	43	6	1/2	нет	тел	разд		2 100
крг	60 квл	60	45	6	1/2	нет	тел	разд		2 100
крг	60 квл	75.8	50.3	5.2	2/2	Б	тел	разд		2 450
крг	61 квл	82.8	56.1	7.1	2/2	Б	тел	разд		3 000
крг	73 квл	73.4	46.1	8	4/4	нет	тел	разд		3 000
крг	74 квл	72.5	44.9	9.7	1/4	нет	тел	разд		2 700
крг	74 квл	72.9	46.3	7.6	1/3	нет	тел	разд		2 700
крг	74 квл	72.7	46.6	7.5	3/4	ББ	тел	разд		2 800
крг	75 квл	80.1	48.4	12	3/4	Б	тел	разд		4 000
крг	76 квл	72.9	45	8.2	1/4	нет	тел	разд		2 500
крг	80 квл	73.1	45.2	8	2/4	нет	тел	разд		2 500
крг	81 квл	74.4	51.5	8.5	1/4	нет	тел	разд		2 700
крг	89 квл	76.9	53.5	9	3/4	Б	тел	разд		3 300
крг	89 квл	75	51.5	9	4/4	Б	тел	разд		3 200
крг	106 квл	78	48	8	1/4	нет	тс	совм		2 950
крг	107 квл	72.3	45.5	7.9	4/4	нет	тел	разд		2 500
крг	107 квл	77.2	47.3	7.8	3/4	ББ	тел	разд		3 500
крг	107 квл	76.6	47.1	8	4/4	Б	тел	разд		3 100
крг	107 квл	76.5	47.9	15	1/4	нет	тел	совм		2 900
крг	211 квл	74.8	51.7	8.7	4/4	Б	тел	разд		3 500

ЧЕТЫРЕХКОМНАТНЫЕ КВАРТИРЫ

ул	7 м/р	107.9	68.6	9	1/9	Л	тел	разд	под офис	4 500
ул	7 м/р	100	72	8.3	1/9	ЛЛ	нет	разд	под офис	
ул	7 м/р	98.1	65	9	1/9	ББ	т.т.	разд	под офис	3 350
ул	7а м/р	99.6	67.7	8.2	1/9	ЛЛЛ	тел	разд	под офис	2 800
ул	29 м/р	102	67	7.5	1/10	ББ	тел	разд	под офис	3 600
крг	55 квл	102.6	64.3	12	1/2	ЛЛ	тел	разд	под офис	5 200
хрущ	6 м/р	59	43	6.5	1/5	нет	тел	разд		1 500
хрущ	8 м/р	60.3	43.3	6.2	1/5	нет	тел	разд		2 500
хрущ	9 м/р	59.5	43.2	6.1	5/5	Б	нет	разд		1 850
хрущ	10 м/р	58.3	42.3	6	4/5	Б	тел	разд		2 000
хрущ	11 м/р	58.8	42.3	5.4	4/5	Б	тел	разд		2 000
хрущ	15 м/р	59	42	5.9	3/5	Б	тел	разд		1 900
хрущ	15 м/р	58.7	33.7	14	4/5	Б	тел	совм		2 500
хрущ	84 квл	59.2	43.1	6	4/5	Б	тел	разд		1 900
хрущ	84 квл	59.4	42.5	6.1	2/5	нет	тс	разд		2 100
хрущ	88 квл	68.6	50	6.1	4/4	Б	тел	совм		2 200
эксп	13 м/р	80.7	51.2	7.8	1/5	нет	тел	разд		2 500
эксп	15 м/р	74.5	52.5	11.8	2/5	Б	тел	разд		2 500
эксп	212 квл	80	51.2	8.7	1/5	нет	тел	разд		2 800
крг	1 квл	109.8	68.7	14	1/2	нет	тел	разд	под офис	
крг	20 квл	98.6	70	17.5	1/3	нет	тел	разд	под офис	3 000
крг	51 квл	97	67	12	1/3	нет	тел	разд		4 200
крг	59 квл	81.6	59.3	7.1	2/3	Б	тел	разд		3 800
ул	6 м/р	172.4	110	20.4	5-6/7	ББЛ	тел	2 с/у		5 000
ул	8 м/р	77.9	54.7	9	1/9	Л	тел	разд		2 800
ул	8 м/р	76.1	53.6	8.9	3/5	Л	тел	разд		2 800
ул	10 м/р	84.2	58	9	3/5	Б	тел	разд		3 200

СРОЧНАЯ ПРОДАЖА

1 (хр.) квартира, 10 м-н, 2 этаж, 1 150 т.р.,
1 (хр.) квартира, 93 кв., 2этаж, 1 200 т.р.,
1 (ул.) квартира, 7 м-н, 4 этаж, 1 350 т.р.,
1 (ул.) квартира, 32 м-н, 1 этаж, 1 600т.р., новостройка,
1 (ул.) квартира, 19м-н, 5 этаж, 1370 т.р.,
1 (ул.) квартира, 15м-н, 1 этаж, 1350 т.р.,
1 (экс.) квартира, 85 кв., 9 этаж, 1 150т.р.,
2 (хр.) квартира, 10 м-н, 5 этаж, перепланировка, евроремонт,
2 (хр.) квартира, 85 кв., 3 этаж, 1500 т.р., торг,
2 (ул.) квартира, 95 кв., 7 этаж, 1 550 т.р.,
2 (ул.) квартира, 22м-н, 2 этаж, 1 800 т.р., торг,
2 (хр.) квартира, 178 кв., 2 этаж, разд. комнаты, хороший ремонт
3 (хр.) квартира, 13 м-н, 2 этаж, 1600 т.р.,
3 (ул.) квартира, 33 м-н, 1 этаж, 2 300т.р.,
3 (ул.) квартира, 32 м-н, 3 этаж,
3 (кр.) квартира, 38 кв., 2 этаж, евроремонт,
ПОД ОФИС – 4 (ул.) квартира, 19 м-н, площадь 80 кв.м,
ПОД ОФИС - 4 (кр.) квартира, район центр. рынка.

Ипотечное кредитование на срок до 30 лет, от 11,5% до 16% годовых

Оформление и сопровождение сделок купли – продажи, дарения по частным домам.

Срочно куплю
2-3 (кр.) - комнатную квартиру в центре города.

АРЕНДА!
К каждому клиенту индивидуальный подход. Оформление договоров. Условия, выгодные для всех! С нами работать выгодно и удобно!

Руководство и Совет ветеранов ОАО «Ангарское управление строительства»

поздравляют:

с 95-летием
Тимофея Никитовича САВЧУКА,
с 85-летием
Ольгу Сергеевну ШИРОКОВСКУЮ,
с 75-летием
Марию Гавриловну ТЕПЛЯШИНУ,
Карамата Караматовича ХАЙРУЛАЕВА,
с 70-летием
Надежду Емельяновну ВЕРСТОВУ,
Ивана Ивановича РОГАЕВА,
Людмилу Александровну ЛУКОНИНУ,
с 60-летием
Владимира Николаевича ХАРАЗАШВИЛЯ.

Всего вам доброго на долгие года, уважаемые ветераны стройки, спасибо вам за многолетний и добросовестный труд.

Генеральный директор ОАО «АУС» В.СЕРЕДКИН,
председатель Совета ветеранов И.КАНАРИК.

Сегодня монтажнику стальных и железобетонных конструкций СМУ-2 **Николаю Васильевичу ПОПРАВКО** *исполняется 50 лет.*

Администрация и профсоюзная организация СМУ-2 поздравляют его с замечательным юбилеем и желают ему всего самого доброго – здоровья, успехов, счастья и благополучия.

---

1 мая отметила свой 55-летний юбилей **Вера Тихоновна МАЛЕТИНА,** маляр треста «Промстрой» ОАО «АУС».

Пусть в этот день весенними лучами
Тебе улыбнутся люди и цветы,
И пусть всегда идут по жизни с тобой
Любовь, здоровье, счастье и мечты!

Поздравляем жену, маму, бабушку **Светлану Петровну ПЕРЕВАЛОВУ** с днем рождения! Желаем счастья, здоровья и благополучия!

Пусть глаза твои счастьем смеются,
Пусть улыбка не сходит с лица.
С днем рожденья тебя поздравляем,
Счастья в жизни желаем всегда!
Жить подольше, пить побольше.
Веселиться, песни петь
и подольше не стареть!

С любовью, муж Иван, дочери Люба, Алена, сын Сергей, внучка Надя и сватья Каролина

---

4 мая исполняется 55 лет **Любови Георгиевне БОЯРКИНОЙ**, ведущему специалисту по кадрам треста «Промстрой» ОАО «АУС», с чем ее и поздравляют коллеги и друзья.

Желаем вам в работе - вдохновенья,
В кругу семьи – тепла и доброты,
Среди друзей – любви и уваженья,
А в личной жизни – сбывшейся мечты!

Коллеги по работе, профсоюзный комитет аппарата управления ОАО «АУС» поздравляют с юбилеем **Светлану Алексеевну СЕНИЧЕВУ** – начальника отдела капитального строительства.

Сердечно желаем мы Вам в юбилей
Удачи во всем, замечательных дней,
Успеха в делах счастливых событий,
И важных, значительных дней и открытий:
И пусть в этот радостный час торжества
Звучат от души пожеланий слова!

084

***

Гадание на кофейной гуще, помощь в личных делах, обряды. Тел.: 8-902-519-64-20.

***

Ремонт квартир. Тел.: 65-10-86, 8-908-544-68-57.

Предприятию требуются оператор лентопильных станков и рабочие. Тел.: 51-03-66.

УПТК ОАО «АУС»

реализует строительные материалы, в том числе:

- Кирпич красный, полнотелый, марки М-100 по цене 5 руб. штука.
- Эмаль ЭП-773 по цене 132 руб./кг - 4500 кг.
- Дверные блоки глухие и остекленные - от 300 до 620 руб.
- Шпатлевку универсальную строительную, упаковка по 3 и 5 кг. - 8 руб./кг.
- Гранит серый полированный 600х150х20 мм 213,97 м² - 1615 руб /м²
- Гранит серый, обработ. газом 600х600х20 мм 18,36 м² - 1681 руб/ м²

Полные прайс-листы в базе данных www.uptkaus@list.ru факс (3951) 697-787; тел.: 697-780; 697-744; 697-731; ДСК, кабинка 82, тел.: 69-52-65.

ОАО «АНГАРСКОЕ УПРАВЛЕНИЕ СТРОИТЕЛЬСТВА» сдает в аренду нежилые помещения в административном здании УПТК по адресу: г.Ангарск, ул.Горького, 2А. Тел.: 678-204, 695-794, 697-181.

Тресту «Жилстрой» ОАО «АУС»
...на объектах г.Иркутска ...
...начальники участков,
- прорабы,
- мастера.
...аработная плата достойная.
Полный социальный пакет.
...возможность приобретения...
на льготных условиях.
г.Ангарск, ул.Горького, 2а, трест «Жилстрой», отдел кадров, тел.: 8(21)69-57-47,
г.Ангарск, 7а микрорайон, дом 35, управление ОАО «АУС», каб. №205, тел.:697-210, 697-1 69

Подробности. Абсолютно субъективный еженедельник

Подписка на 6 месяцев

Получение в редакции – 90 рублей.

Участникам ВОВ, пенсионерам и инвалидам – 80 рублей.

Для предприятий и организаций (с доставкой) – 180 рублей.

Предприятиям, оформившим подписку на 20 и более изданий, скидка 10% в течение срока действия подписки.

На 50 и более – скидка 20%.

На 100 и более – 30%.

Профессиональный лицей №32 приглашает выпускников 9 –11-х классов получить профессию

На базе 9 классов (срок обучения 3 года)

Условия приема — собеседование. Обучение бесплатное.

1. Монтажник технологического оборудования и связанных с ним конструкций (предприятий химической и нефтяной промышленности).
2. Монтажник по монтажу стальных и железобетонных конструкций.
3. Электросварщик ручной сварки, каменщик. Сварщик (электросварочные и газосварочные работы)
4. Монтажник санитарно-технических систем и оборудования. Электрогазосварщик.
5. Маляр (строительный), штукатур, облицовщик-плиточник.
6. Наладчик сварочного и газопламенного оборудования.
7. Электромонтер охранно-пожарной сигнализации.
8. Агент. Агент рекламный. Агент по закупкам. Агент по снабжению.
9. Агент страховой.
10. Автомеханик.

На базе 11 классов (срок обучении 1 год)

1. Сварщик (электросварочные и газосварочные работы).
2. Автомеханик. Слесарь по ремонту автомобилей, по топливной аппаратуре.
3. Агент страховой.

Особенности обучения:

- После окончания лицея выдается диплом гос.образца
- Во время обучения получают стипендию, социальную стипендию
- Обеспечиваются бесплатным питанием
- На время обучения дается отсрочка от армии
- Имеется возможность получения нескольких дополнительных профессий, востребованных на рынке труда
- Трудоустройство на крупнейшие предприятия города согласно договорам о сотрудничестве
- В свободное время предоставляется возможность заниматься в кружках, секциях, клубах лицея
- Продолжить обучение в вузах на основании договоров о сотрудничестве.

Превращаю ваши фотоальбомы в красивый музыкальный DVD-фильм с титрами! Недорого! Тел.: 53-66-86; 8-902-5678-545.

ДУБЛЬ "БЕГУЩЕЙ" СТРОКИ

Телерадиокомпания «Ангарск» принимает объявления «бегущей» строкой по адресу: 59 кв-л, зд. 29, оф. 208, а также в кредит по телефону: 066 в Ангарске и 4-41-00 в Усолье-Сибирском.

ПРОДАМ ЭЛЕКТРОПЛИТУ «МЕЧТА» (НОВАЯ, С ГАРАНТИЕЙ). ТЕЛ.: 67-68-86.

Требуются почтальоны, желательно с опытом. Тел.: 64-42-55

- Сдам в аренду киоск в 206 кв-ле в «Салоне красоты». Тел.: 54-05-25.
- Продам 2-комн. ул. пл. в 219 кв., 4 этаж, телефон, хорошее состояние. Тел.: 89086-518-385, 54-05-25.
- Продам коттедж торцевой в 209 кв.. Тел.: 54-37-82, 89086-518-385.
- Продам 2-комн. крупногаб. в Б кв-ле, 3 этаж, балкон, телефон. Тел.: 54-05-25.
- Сниму в аренду торговую площадь. Рассмотрим все варианты. Тел.: 8-902-7-688-329, 553-249.
- Общественная приемная партии «Единая Россия». Прием – вторник, пятница с 15 до 18 часов. Здание еженедельника «Подробности». Адрес: 59 кв-л, д.29, каб. 203, тел.: 697-974, а также 206 кв-л, библиотека АЭХК. 3-й каб. - приемная депутата Шадрина И. А. - 17 м-н, д. 20, тел.: 55-64-55, прием каждую среду с 16 до 19 часов.
- Закрытая теплая автостоянка с 1 мая - 45 рублей. «Сервис-центр» в районе автостанции. Тел.: 69-84-77.
- Телекомпания «Ангарск» примет на работу журналиста-телевизионщика. Тел.: 69-53-53.
- Требуются почтальоны, желательно с опытом. Тел.: 64-44-41.
- Продам электроплиту «Мечта» (новая, с гарантией). Тел.: 67-68-86
- Куплю беговую дорожку. Тел.: 64-44-41
- Продам «Toyota Corolla», ноябрь 2003 г., б/п, Luxel, 1,8 л, золото. Тел.: 89025-11-22-32.
- Мебель на заказ. Тел.: 64-97-95.
- Двери сейфовые. Тел.: 64-97-95.
- Окна от «СКИФФ». Тел.: 64-97-95.
- Куплю сруб. Тел.: 89500525-604, 89500722502.

Срочно сниму двухкомнатную квартиру. Тел.: 89086553922.

- Купим металлический гараж 3х5 на вывоз, в хорошем состоянии, недорого. Звонить: 51-16-83 после 18 часов.
- Продам а/м «Ниссан-Либерти» 2001 г.в., объем 2 л, цвет серебристый, полный эл.пакет, АВС, СД, климат-контроль, дверь-автомат с доводчиком, сигнализация, без пробега, отл. состояние. Тел.: 67-41-48.
- Продам а/м «Хонда - Аскот» 1993 г.в., цвет темно-зеленый, объем 1,8 л, супер-салон, МР-3, сабвуфер, недорого. Тел.: 61-85-71 и 8902-512-3210.
- Продам а/м «Форд – Фокус» 2004 г.в., объем 2 л, АКП, полный эл.пакет, отл. состояние. Тел.: 8904-353-9778.
- Продам а/м «Тойота-Королла» 1999 г.в., левый руль, объем 1,6 л, АКП, хор. состояние. Тел.: 8904-353-9778.
- Продам а/м «КИА - Спортедж» 1995 г.в., объем 2 л, МКП, хор. состояние. Тел.: 8904-353-9778.
- Продам а/м «Хонда-Аккорд» 2001 г.в., объем 2 л, цвет серебро, полная комплектация, зимняя резина, без пробега, отл. состояние, цена 12,5 тыс. у.е. Тел.: 52-34-30 и 8950-063-4689.
- Продам а/м «Тойота-Аллион» 2002 г.в., цвет серебристый, объем 1,8 л, без пробега, отл. состояние, цена 365 тыс. руб. Тел.: 588-004.
- Продам а/м «Тойота-Ипсум» 1998 г.в., цвет «морская волна», объем 2 л, АКП, АВС, литье, эл.пакет, музыка, без пробега, доставка автовозом, отл. состояние. Тел.: 8950-105-0137.
- Продам большой 2-этажный кирпичный дом в пос. Байкальск, телефон, гараж, баня, отопление, канализация, сигнализация. Тел.: 53-07-49.
- Продам дачу в черте города (р-н Сангородка), новый жилой кирпичный дом, 7 соток земли, теплица, насаждения, колодец, дорого. Тел.: 51-89-25.
- Семья из 3-х человек снимет в аренду 1-2-комн. кв-ру. Тел.: 52-77-58.

КУПЛЮ СРУБ. Тел.: 89500525604, 89500722502.

Куплю костюм химзащиты (без калош), недорого. Тел.: 52-78-14.

Платные объявления

- Ремонт мебели. Тел.: 58-93-83.
- Куплю «ЛуАЗ». Тел.: 51-66-29, 89025-11-22-

ООО "Ангарский завод низковольтных комплектных устройств"

Изготавливаем из металла

двери, решетки, сейфы, любую металлоконструкцию

Порошковая покраска

Беспроцентный кредит на 3 месяца! Пенсионерам скидка 5%

Тел.: 57-81-67, 67-50-93.

Кадровый вопрос

ОАО «Ангарское управление строительства»

ПРИГЛАШАЕТ НА РАБОТУ

ТРЕСТ «ЖИЛСТРОЙ» (СМУ-1, СМУ-5) (ТЕЛ.: 69-57-47)

Монтажники ж/б конструкций 4-5 разр.	от 10000
Электросварщики ручной сварки 4-5 разр.	от 11000
Каменщики 4-5 разр.	от 10000
Плотники 4-5 разр.	от 8000
Маляр 4 разр.	от 7000
Электромонтер	от 6000
Машинист штукатурной станции	от 10000

СМУ-2 (ТЕЛ.: 697-126)

Монтажники по монтажу ст. и ж/б изделий	4-5 разр.	от 10 000
Каменщики 4-5 разр.		от 10 000
Эл.сварщики ручной сварки	4-5 разр.	от 10 000
Плотники 3-5 разр.		от 8000
Начальник ПТО		от 11000
Геодезист		от 10000

ТРЕСТ «ПРОМСТРОЙ» (ТЕЛ.: 69-50-80)

Плотники	3-5 разр.	от 8000
Эл.сварщики ручной сварки	4-5 разр.	от 11000
Каменщики	3-5 разр.	от 10000
Монтажники по монтажу ст. и ж/б конструкций	5 разр.	от 10000
Кровельщики		от 10000
Электрик по ремонту электрооборудования		от 7000
Монтажник технологического оборудования		от 7000

АВТОБАЗА №1 (ТЕЛ.: 69-53-71)

Водители категории В,С,Е	от 7500
Водители автокранов	от 9000
Водители МШТС	от 10000
Водители на перев. опасн. гр.	от 6000
Электрогазосварщик	договор.
Инженер КТП (механик)	5000

АВТОБАЗА №3 (ТЕЛ.: 69-71-52)

Водители кат. Е	от 7000
Водители кат. В,С в легковой парк	от 6000
Водители на перевозку опасных грузов (легковой, грузовой транспорт)	от 6000
Водитель автобусов	от 8000
Слесари по ремонту импортных автомобилей (топливщик, ходовая часть, автоэлектрик)	договор.
Слесарь по ГПМ	договор.

п. Байкальск, проезд трамваями №№ 1, 4, 7 до остановки «АЭМЗ»

СЕРВИС-ЦЕНТР АВТОБАЗЫ №3 (ТЕЛ.: 69-89-69)

Мойщики а/м	от 5000
Шиномонтажники	от 5000

УПРАВЛЕНИЕ ОХРАНЫ (ТЕЛ.: 69-71-45)

Охранник с лицензией	от 5000
Сторож	договор.

Управление ОАО «АУС»
примет на работу на конкурсной основе
инженера-геодезиста.
Зарплата договорная.
Тел.: 697-155, 697-120.

ОАО «АУС»
срочно требуются плотники на строительство обогатительной фабрики в пос. Саган-Нур (Республика Бурятия).
Зарплата от 12000 руб.
Контактные телефоны: 697-169, 697-185.

ТЦ (ТЕЛ.: 697-225)

Зам. зав. производством	от 5000
Кондитер	от 5000
Повар	от 5000
Дворник	от 4000
Мойщик посуды	от 4000
Грузчик	от 5000

РСУ (ТЕЛ.: 697-145)

Слесарь-сантехник 3-5 разр.	от 7000
Столяр-станочник	от 6000
Механик по ремонту и обслуживанию холодильного оборудования (можно пенсионера) в летний период работы в оздоровительном комплексе Большой Калей	8000-10000

КЖБИ (ТЕЛ.: 69-53-41)

Электромонтеры 4-5 разр.	от 7000
Электрогазосварщики 4 разр.	от 7000
Арматурщики 4 разр.	от 7500
Сварщики арматурных сеток и каркасов 4 разр.	от 7000
Электросварщики на автоматах и п/автоматических машинах 4 разр.	от 7000
Крановщики 4 разр.	от 6500
Слесарь-ремонтник 4-5 разр.	от 7000
Экскаваторщик 5 разр.	от 10000
Бульдозерист 5-6 разр.	от 10000
Медник 5 разр.	от 8000
Электросварщики ручной сварки 4-5 разр.	от 9000
Формовщики 3-4 разр.	от 7000
Формовщики 5 разр.	от 8000
Машинист портального крана	от 8000
Машинист мостового крана	от 6500
Стропальщик	от 6000

СМСУ (ТЕЛ.: 69-50-80)

Эл.сварщик ручной сварки 4-6 разр.	от 10000
Газосварщик 4-5 разр.	от 10000

УЖДТ (ТЕЛ.: 69-70-07)

Электромонтер СЦБ 7 разр.	договор.
Монтер пути 6 разр.	от 6000
Слесарь по ремонту ПС 7 разр.	6000
Токарь	7000
Начальник участка службы связи	8000-9000
Начальник службы связи	9000-10000
Машинист тепловоза 8-9 разр.	10000-12000
Помощник машиниста тепловоза 7 разр.	8000-10000
Бригадир пред. ж.д. транспорта 6 разр.	6000-7000
Электрогазосварщик	7000

ПРОФИЛАКТОРИЙ «ЖЕМЧУЖИНА»

Должность	Режим работы	З/пл.
Санитарки	7-часовой раб. день, 6-дневн. раб. неделя, суббота - 5 часов	от 3500 руб.

Обращаться к старшей медсестре по тел.: 697-230, проезд трамваем до остановки «Узел связи».

Тресту «Промстрой» ОАО «АУС»
для работы в г. Шелехове требуются аттестованные сварщики 4-6 разр.
Зарплата от 11 тыс. руб.
Для производства разовых работ по устройству кровельного покрытия из листовой стали срочно требуются специалисты жестянщики.
Оплата договорная.
Тел.: 69-50-80.

УПРАВЛЕНИЕ ЭНЕРГОСНАБЖЕНИЯ (ТЕЛ.: 697-007)

Электромонтер станционного оборудования телефонной связи	от 5000
Машинист экскаватора	7000
Плотник 4 разр.	4500-5500
Машинист эл.станции передвижной	6000-8000
Монтажник оборудования связи	6000-8000
Эл. слесарь строительный 5-6 разр.	6000-8000
Электрогазосварщик	6000-8000
Слесарь СДМ	6000-8000
СТРОИТЕЛЬНО-МОНТАЖНЫЙ УЧАСТОК	
Электромонтёр-линейщик по монтажу воздушных линий 4 разр.	6000-10000
УЧАСТОК СЕТЕЙ И ПОДСТАНЦИЙ	
Электромонтёр по ремонту воздушных ЛЭП (сетевой р-н) 4-5 разр.	7000-9000
Электромонтёр по ремонту воздушных ЛЭП (операт.-диспет. служба) 5 разр.	7000-9000
Электромонтёр по ремонту и обслуживанию эл. оборудования 5 разр.	7000-9000
УЧАСТОК СВЯЗИ (ТЕЛ.: 697-007)	
Кабельщик-спайщик 5 разр.	7000-9000
Электромонтёр линейных сооружений телефонной связи и радиофик. 5 разр.	6000-8000

РМЗ (ТЕЛ.: 697-126)

Начальник участка	от 9500
Зам. начальника техн. конструкт. отдела	от 8000
Маляры (по металлу, мужчины) 3-5 разр.	от 6000
Слесари по ремонту ГПМ 4-5 разр.	от 8000
Электромонтеры по ремонту ГПМ 4-5 разр.	от 8000
Наладчики сварочного оборудования 4-5 разр.	от 9000
Инженер-конструктор	от 5000
Токарь 4-5 разр.	7000-10000
Фрезеровщик 3-5 разр.	от 7000
Электромонтеры 4-5 разр.	от 8000
Слесарь-сантехник 3-5 разр.	от 7000
Водитель автопогрузчика (срочно)	от 8000

ДОК (ТЕЛ.: 697-225)

Столяр-станочник	от 8000
Рамщик	от 6000
Заточник д/о инструмента	от 6000
Слесарь ГПМ	6000-7000

УСМР (ТЕЛ.: 69-65-47)

Машинист асфальтоукладчика	договор.
Машинист экскаватора (драглайн)	от 8000
Машинист катка	от 7000
Машинист бульдозера	от 5000
Монтажник наружных трубопроводов»	от 7000
Слесарь по ремонту ГПМ	договор.
Электрогазосварщик дипломированный	от 8000
Электросварщик 5-6 разряд	12000
Машинист экскаватора (гидравлического)	от 7000
Машинист тяжелого крана	от 7000
Машинист копра	от 8000
Монтажники	от 7000

УПТК (ТЕЛ.: 697-225)

Грузчики	от 5500

АППАРАТ УПРАВЛЕНИЯ ОАО «АУС» (ТЕЛ.: 697-155)

Секретарь-машинистка	от 4000

Тресту «Жилстрой»
срочно требуются каменщики для работы в г. Ангарске.
З/плата от 10 тыс. руб.
Тел.: 69-57-47.

ПОДРОБНОСТИ
АС бсолютно субъективный еженедельник

Подписка на 6 месяцев

Получение в редакции – 90 рублей.
Участникам ВОВ, пенсионерам и инвалидам – 80 рублей.
Для предприятий и организаций (с доставкой) – 180 рублей.
Предприятиям, оформившим подписку на 20 и более изданий, скидка 10% в течение срока действия подписки.
На 50 и более – скидка 20%.
На 100 и более – 30%.
Подписка на почте - 92.64

Теперь отправить объявление легко!

SMS-объявления

БайкалВестКом МТС Мегафон TELE2

Отправьте SMS-сообщение на короткий номер 1043 с текстом своего объявления, начав его с ang+news, и Ваше объявление будет опубликовано в ближайшем номере газеты «Подробности».

Например: ang+news Куплю слона.

Не забудьте указать номер своего телефона.

Стоимость SMS-сообщения – 0.30$ без НДС. Сообщения, содержащие нецензурные выражения и противоречащие законодательству РФ, не будут допускаться к публикации.

SMS-поздравления

Вы хотите поздравить своего любимого человека с днем рождения или признаться ему в любви, чтобы об этом знали все? Вам хочется кричать об этом?

Отправьте SMS-сообщение на короткий номер 1045 с текстом, начав его с ang+love, и Ваше признание или поздравление будет опубликовано в ближайшем номере газеты «Подробности».

Например: ang+love Маша! Я тебя люблю!

Стоимость SMS-сообщения 0.99$ без НДС.Сообщения, содержащие нецензурные выражения и противоречащие законодательству РФ, не будут допускаться к публикации.

Натяжные бесшовные потолки
Окна и лоджии
Вентиляция салонов парикмахерских
Адрес: Институт "ОргСтройПроект" ул. Восточная, 14, офис 137.
тел./ф.: 699-376.
ч.р. с 9.00 до 18.00

МОСКОВСКИЙ ПЕЧАТНЫЙ ДВОР
ПЕЧАТЬ БАННЕРОВ
от 180руб. за 1кв.м.
новый офис в г. Ангарске
Ул. Карла Маркса 6
т.500-774

ПОДРОБНОСТИ
АС бсолютно субъективный еженедельник
«Подробности» - для тех, кто хочет знать больше!

Сдается в аренду бокс площадью 900 м2 (тельфер, две ямы по 50 м). Расположен на территории бывшей автобазы №3 в районе автостанции. И другие площади от 100 м2.

Тел.: 69-89-69, 8-950-104-74-24 в рабочее время.

Главный редактор - Елена ШЕВЛЯКОВА. Т.: 69-53-53.
Адрес редакции: 665830, а/я 6912, г.Ангарск, 59 кв-л, зд. 29 (за гост. «Саяны»), оф. 210 (второй этаж).
Телефоны: журналисты - 69-80-87; рекламный отдел: 69-79-94, 56-41-08.
E-mail: trk_angarsk@irmail.ru
Учредитель — ООО «ТРК «Ангарск». Газета зарегистрирована в Восточно-Сибирском межрегиональном территориальном управлении Министерства РФ по делам печати, телерадиовещания и средств массовых коммуникаций 9 октября 2002 г. ПИ №13-0369.
Газета «Подробности - абсолютно субъективный еженедельник» - является правопреемником газеты «Ангарский строитель».
За достоверность содержания рекламы и объявлений редакция ответственности не несет.
R• — материалы, помеченные этим значком, являются рекламными.
Рукописи, рисунки и фотографии не возвращаются и не рецензируются.
Точка зрения редакции не всегда совпадает с точкой зрения отдельных авторов.
Авторские материалы, опубликованные в еженедельнике «Подробности», являются собственностью ООО «ТРК «Ангарск». Перепечатка разрешается только с согласия редакции.
Отпечатано в ОАО НПО «Облмашинформ», г.Иркутск, ул. Советская, 105 Б
Подписано в печать: по графику в 14.00, фактически в 14.00.
Тираж 22000 экз.
Заказ № 1451