С ЮБИЛЕЕМ ВЕЛИКОЙ ПОБЕДЫ!

ПОДРОБНОСТИ

АС

абсолютно субъективный

Podrobnosti.angarsk.info

еженедельник

№19 (190) 12 мая 2005г.

В номере:

Биликтуй – родина героев.

СТР. 5

Железо – друг мужчины.

СТР. 7

Трудовой путь в светлое будущее.

СТР. 8

Кровь, которую не смыть.

СТР. 17

Массовый взгляд в замочную скважину.

СТР. 18

ГУЛЯЕМ!

ПОБЕДНАЯ ВЕСНА В АНГАРСКЕ

9 Мая в России праздновали Победу и стар, и млад (по данным РИА «Новости», в торжествах принимало участие более 9 млн человек). На ум так и просилась строчка из песни: «Победа - одна на всех!». Несмотря на пасмурную погоду и прохладный ветерок, в Ангарске многие, и я в том числе, в этот день путешествовали по назначенным местам гулянья.

ОТКРЫТИЕ МЕМОРИАЛА

Все началось с торжественного открытия мемориала возле музея Победы. Люди выстроились в огромный и многочисленный квадрат вокруг памятника. Скульптура была украшена воздушными разноцветными шариками. Солисты хора школы искусств № 4, расположившись на ступеньках музея, исполнили песни военных лет. Мэр АМО Евгений КАНУХИН сказал ветеранам приветственное слово. А во время минуты молчания заморосил дождик. И показалось, что небо заплакало. Кто-то воспринял это как случайное совпадение, кто-то – как знак свыше. В этот момент мэр Евгений КАНУХИН, председатель городского совета ветеранов Василий НОСОЧЕНКО и автор мемориала Сергей НАЗАРОВ под громкое «ура!» перерезали красную ленточку. А смелый мальчуган залез на скульптуру и отвязал гирлянды шаров. Они тут же взлетели в воздух.

Затем многочисленная толпа совершила праздничное шествие. Те, кто решили отправиться на стадион в маршрутном такси, получили массу удовольствия. Дети, стоящие по бокам проезжей части ул. Коминтерна, тряся шариками и цветочками, приветствовали машины радостными визгами. Некоторые автомобилисты ответным сигналом пытались сымитировать песню «День Победы».

Проезд в такси – это вообще отдельная история. Отмечу, что тем, кому посчастливилось попасть в салон такси, приходилось ехать не то чтобы стоя, а повиснув друг на друге. По принципу «В тесноте, да не пешком!».

Окончание на стр. 2.

Единственная гарантия еженедельного получения газеты «Подробности» - это подписка!

Оформить подписку можно в отделениях связи и в редакции.

ЮРИДИЧЕСКОЕ БЮРО "Закон и Человек"

ПРИВАТИЗАЦИЯ

по доступным ценам

Реальные решения сложных случаев

☎ 54-27-20 с 10 до 18 часов.

ПОЧТА РОССИИ

ВРЕМЯ ПРАЗДНИЧНЫХ СКИДОК!

во всех отделениях почтовой связи Ангарска ПРОДОЛЖАЕТСЯ ПОДПИСКА на газеты и журналы

СКИДКА с 1 апреля по 31 мая — на газеты - 20%, на журналы - 15% ветеранам войны и труженикам тыла

СКИДКА с 1 по 15 мая — на газеты - 15%, на журналы - 10% для населения

Скидки сохраняются участникам боевых действий, инвалидам, многодетным семьям, ликвидаторам Чернобыльской аварии, бюджетным библиотекам и школам до конца подписной кампании

Скидки предоставляются при условии оформления подписки на 6 месяцев

ПОДПИСКА В КРЕДИТ

Приходите на почту, приглашайте почтальона домой или в офис по тел:67-43-63

КПКГ КРЕДИТНЫЙ СОЮЗ Бивал

Вклады

ОПЕРАТИВНЫЕ ЗАЙМЫ ПРЯМО СЕЙЧАС

«Медицинский» до 30% годовых

«Детский» до 30% годовых

«Потребительский» до 24% годовых

«Пенсионный» до 30% годовых

Новый «Целевой» до 36% годовых

Адрес: г. Ангарск, ул. Жаднова, 2 («Ангарск-Бизнес-Центр»), оф. 118. Тел.: (8-21) 508-187.

Справки по тел.: 56-46-46 (круглосуточно).

Таксопарк № 1

5-66666

8-я поездка по городу - бесплатно (40 руб.)

ЗАКЛЮЧАЕМ ДОГОВОРЫ С ПРЕДПРИЯТИЯМИ

Новое ЖЕЛТОЕ ТАКСИ

567777

ГУЛЯЕМ!

Победная весна в Ангарске

Окончание. Начало на стр. 1.

НА СТАДИОНЕ «АНГАРА»

Желающих попасть на стадион было очень много. Но сотрудники обеспечения безопасности пропускали только по пригласительным билетам.

Представление длилось почти два часа. Вначале круг почета прошли наши ангарские ветераны. Затем на стадион выехала грузовая машина, в кузове которой стояли молодушки-веселушки. Они лихо спели военные частушки. Стройно шествовали колонны военных – красивых, здоровенных. Были театрализованные представления, отображающие действительность тех времен. Но больше всего запомнилось показательное выступление 63-й разведроты оперативного полка. Ребята продемонстрировали свою боевую удаль и безупречную военную подготовку. Они могут устраивать засады, обезвредить врага без оружия, разбивать кирпичи голыми руками и заскакивать на движущийся танк.

В заключение было шествие колонн по стадиону. Первыми шли представители администрации АМО, затем – АНХК, завода полимеров, РМЗ, ТЭЦ-1, ТЭЦ-10, АУС, АЭХК, и др., а также студенты ангарских вузов, училищ и школьники.

НА ПЛОЩАДИ

На площади им. В. Ленина, как обычно в праздники, яблоку негде было упасть. Народ не испугал мелкий дождик. Многие смотрели праздничную программу, спрятавшись под зонтики. Летняя сцена ДК нефтехимиков была закрыта желтой крышей. Артисты пели современные и военные песни, танцевали. Словом, развлекали всех собравшихся. Но зрители, по-моему, ждали только одного: салюта из 60 залпов. И ожидания их не разочаровали. Фейерверк был продолжительным, ярким и разнообразным. Залпы – каждый больше и краше другого.

РЕЗУЛЬТАТЫ

После празднования все разошлись, оставив после себя... мусор! Смачно ругаясь, утром его убирали дворники. Пожалуй, это единственная ложка дегтя, от которой мы не можем избавиться вот уже какой год (или не хотим). Мусорные ящики на площади, разумеется, были. Но даже мой гуманитарный ум сумел догадаться, что на такую выливающую (праздник же!) и кушающую толпу их очень мало. Да и потом многих устраивает система: поел, нагадил и пошел. А это уже булыжник в огород отмечающих День 60-й победной весны. Наверное, для работников жэка это воистину праздник со слезами на глазах.

Мария КОНСТАНТИНОВА, фото автора.

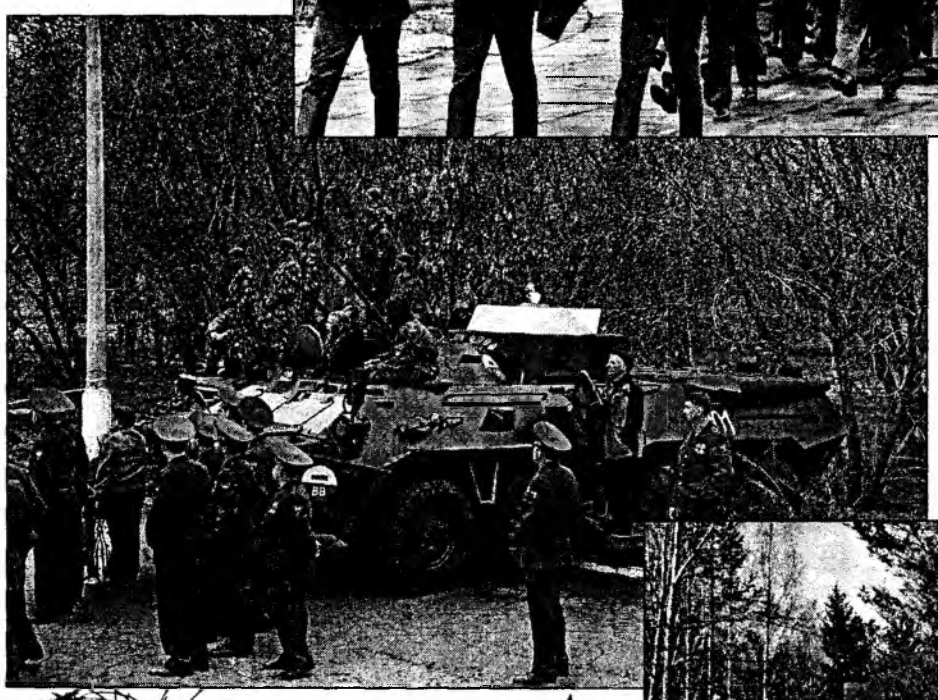

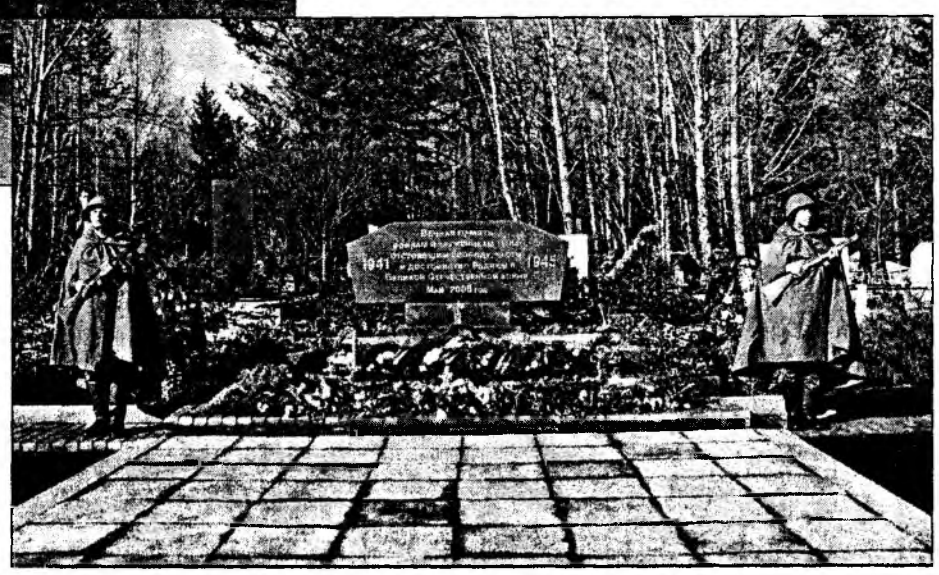

ТИХИЕ РАДОСТИ

Школьники - ветеранам

7 мая учащиеся школы № 36 подарили ветеранам праздничный концерт.

Ребята спели попурри из незабываемых песен тех лет. Девочки из студии «Дыхание Востока» под руководством Ульяны СТРЕЛЬНИКОВОЙ представили гостям арабский танец. А юные бойцы, надев солдатскую форму, торжественно прочитали стихи о войне.

В заключение школьники поздравили ветеранов и преподнесли им цветы и коробочки конфет. Но на этом чествование не закончилось. Ветеранов пригласили к столу и напоили чаем со сладким пирогом.

Соб. инф.

60-ЛЕТИЮ ПОБЕДЫ

Народное психиатрическое творчество

В преддверии Дня Победы в городской психиатрической больнице прошел конкурс стендов на военную тематику. Идея организовать такое мероприятие возникла у главного врача Валентина Николаевича ЛЕВЧЕНКО. В конкурсе активно принимали участие все подразделения больницы.

И медики, и больные отнеслись к этому очень серьезно. Например, медперсонал и пациенты наркологического реабилитационного центра создавали свой шедевр в течение двух месяцев. Они приготовили не просто стенд, а целую диораму военных событий с медалями, сражающимися солдатами, танком, газетой и большим флагом Красной Армии. За свой труд «творцы» заняли первое место.

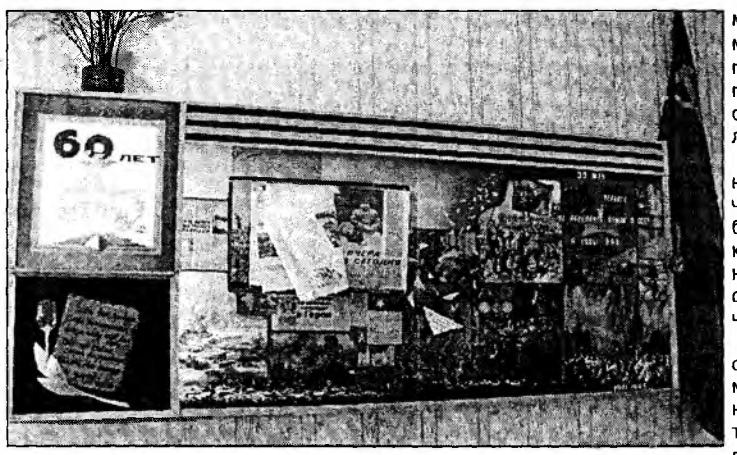

Второе место у сотрудников медико-психологического центра. Их стенд был оформлен в виде книги. За газету с военной атрибутикой отдел сестринского ухода получил третье место.

Все призеры были поощрены денежными премиями, которые решено потратить на бытовую технику и много других полезных вещей.

Мария КОНСТАНТИНОВА, фото автора.

ПРИЗНАНИЕ

Ангарские лауреаты

Три ангарских ветерана – Василий Петрович НОСОЧЕНКО, Владимир Павлович КОСОПЛЕЧЕВ и Александр Семенович БЕГИШЕВ - за «мужество и героизм в Великой Отечественной войне 1941-1945 годов» удостоены звания лауреатов форума «Общественное признание». Такое решение принял Высший совет ассоциации офицеров запаса Вооруженных Сил, форума «Общественное признание», в который входят лауреат Нобелевской премии Жорес АЛФЕРОВ, Герой Советского Союза Борис ГРОМОВ, летчик-космонавт Виталий СЕВОСТЬЯНОВ, маршал Советского Союза Дмитрий ЯЗОВ, актеры Василий ЛАНОВОЙ и Олег ТАБАКОВ.

Форум, созданный в конце 2000 года, определил главной своей задачей поощрение россиян, внесших большой личный вклад в укрепление могущества и славы страны. В год 60-летия Победы форум проводит праздничную акцию, направленную на укрепление уважительного отношения общества к заслуженным людям, тем, кто своим трудом доказал преданность и любовь к своему Отечеству. Выпущено 10 тысяч почетных дипломов форума «Общественное признание», знак и спецвыпуск журнала «Патриот Отечества».

Дипломы доставлены из Москвы. Героям их вручил мэр Евгений КАНУХИН на торжественном приеме ветеранов.

Пресс-служба администрации.

НОВОСЕЛЬЕ

Жить в Ангарске

76 ветеранов Великой Отечественной войны из сельской местности и северных районов Иркутской области получат новые квартиры в Ангарске в течение 2005 года. Жилье приобретается в рамках программы улучшения жилищных условий фронтовиков. Из областного бюджета на это выделено 62,3 млн руб.

В Ангарск переедут жители Усть-Кута, Бодайбинского, Братского, Казаченско-Ленского, Катангского, Киренского, Мамско-Чуйского районов. В основном непосредственные участники боевых действий, которые были определены областной администрацией совместно с Советами ветеранов районов. Квартиры (от одной до пяти комнат) будут предоставлены как самим участникам войны, так и в расчете на других членов семьи. Ветераны говорят, что в Ангарск переселятся с радостью, так как это очень благоустроенный город.

Первыми в Ангарске справили новоселье 13 ветеранов. Ключи и подарки им вручил вице-мэр Андрей КОЗЛОВ. Он пожелал хорошо устроиться на новом месте и счастливо прожить в нашем городе долгие годы.

Пресс-служба администрации.

ВО ДАЮТ!

Победная велосипедомания

На острове Юность в Иркутске отмечали День Победы экстремалы. Их встречали красавица Ангара, сильный ветер и дождик. Ангарчане, иркутяне, братчане – байкеры и роллеры защищали честь своих городов, под бравую музыку завоевывая призовые места и поражая зрителей виртуозной техникой и эквилибрикой.

Остров Юность пожалел, что не смог вместить всех желающих полюбоваться техникой БОРИ-«наркомана» - отца ангарского движения роллер-райдеров и триалиста, получившего свое прозвище за любовь к велосипедному спорту. Он, кстати, занял второе место.

А студент 3-го курса художественного училища Григорий ДУШИН, которого не остановили полученные ранее переломы рук, ног и ребер, был просто великолепен и летал рядом со своим велосипедом, демонстрируя высший пилотаж.

Фанатизм спортсменов на глазах восхищенной публики превращался в сказку. Наверняка душу спортсменов согревали мысли о призовом фонде в 24 тысячи рублей, но всем было ясно, что энтузиазм экстремалов гораздо выше меркантильных интересов.

Александр БУРДИН, на фото автора: Г.Душин.

ПАМЯТЬ

«Я была солдатом на войне»

Во Дворце культуры нефтехимиков прошли торжественные мероприятия, посвященные 60-летию Великой Победы. В них принимали участие творческие коллективы Дворца, школ искусств города, ветераны войны и труженики тыла. Один из праздничных вечеров посвящался женщинам.

Женщины и война... Несовместимые понятия, ибо женщина дает и оберегает жизнь. Но на самой страшной войне 20-го века женщине пришлось стать медсестрой, снайпером, врачом, партизаном – стать солдатом, чтобы убить войну.

Галина Георгиевна КОСОПЛЕЧЕВА с 3-го курса Воронежского медицинского института сразу шагнула на передовую, где стала стереоскопистом. Среди разрывов бомб, грохота разрядов, артиллерийских залпов она встретила свою любовь. Владимир Павлович был командиром орудия. Они пронесли свою любовь через всю войну. 60 лет Победы они отпраздновали вместе с 60-летием совместной жизни.

Евгения Филипповна КИРПИЧНИКОВА служила зенитчицей на Тихоокеанском Флоте, а Александра Алексеевна ГРОМАНОВСКАЯ защищала в отдельном 248-м зенитном дивизионе подступы к Ленинграду.

Нона Степановна ПЕРЕТРУХИНА овладела сразу несколькими военными профессиями – зенитчица, разведчица, пулеметчица, санитарка. Всю войну прослужила на Ленинградском фронте.

Огромную роль на войне играла связь. Связисты, зачастую ценой собственной жизни, объединяли в громадный живой организм все части, армии, полки, передовую и тыл. Александра Поликарповна МАЙОРОВА на фронт попала в июне 1942-го года, окончив 10-й класс, и сразу оказалась в самом пекле – в Кронштадте. Валентина Алексеевна БУСОВА была радисткой, работала в летных частях и в составе Первого Прибалтийского фронта дошла до Германии. Надежда Андреевна КВАШЕНКО – радист и связист Черноморского Флота. Война застала ее в Севастополе. Лидия Петровна САПАНУСЬ была радиотелеграфисткой в составе 1-го Украинского и 1-го Белорусского фронтов.

Победный путь Марии Осиповны БАТЬКИНОЙ начался в Белоруссии и закончился в Берлине. Картограф Лидия Михайловна НИКИФОРОВА прошла Прибалтику, Белоруссию, Польшу, встретив победу в Берлине.

Валентина Николаевна ТРЕВИРИНА – старший лейтенант запаса, прошла всю войну от Сталинграда до Берлина. Командовала санитарным взводом. День Победы встретила в Берлине, расписавшись вместе с мужем на стенах рейхстага.

Добровольцем ушла на фронт из Иркутска медсестра Ольга Алексеевна ДОНСКАЯ; Мария Гавриловна ПОДНЕБЕСОВА возила секретную корреспонденцию в штаб фронта, мостила дороги в Ленинграде. Валентина Наумовна ИВАНОВА была и писарем, и медработником, победу встретила в Германии.

Для операционной сестры Елизаветы Григорьевны МЕЖОВОЙ после победы война продолжилась в Маньчжурии и закончилась с разгромом Квантунской армии. Агнесса Мартемьяновна РЫКОВА после окончания медицинского училища в январе 1945 года волей судьбы оказалась в Монголии, где разгромом Японии закончилась 2-я мировая война. О таких женщинах Юлия Друнина писала, что они «сквозь пожары к победному маю в кирзачах стопудовых дошли».

«Вечной прочности запас» нужен был женщинам не только на передовой. Сколько самых разных профессий пришлось освоить женщинам в тылу, чтобы заменить ушедших на фронт мужчин!

Ольга Николаевна ПЕТУНОВА с 16-ти лет рыла окопы, работала на железнойдороге; АннаСтепановна ВОЙЦЕХОВСКАЯ работала в Донбассе на восстановлении шахт; Мария Савельевна ОПРЯДЧЕНКО сеяла и убирала хлеб, разгружала машины, вязала рукавицы для фронтовиков.

Лидия Васильевна СИВЦЕВА в 16 лет стала токарем и точила мины, корпуса к снарядам катюш; токарем и санитаркой работала Полина Федоровна БОГУДСКАЯ и многие, многие другие.

Всем виновникам торжества дети вручали подарки и цветы. В их честь звучали песни, написанные сердцем и кровью. Детская театральная студия «Родничок» показала фрагменты из спектакля «А зори здесь тихие...», порадовали ветеранов своими выступлениями ансамбли «Маргарита», «Школьные годы», «Сюрприз».

Нелли ШЕВЯКОВА.

РОК

Панки в городе

Концерт панк-рока, прошедший в минувшую субботу в стенах ДК «Энергетик», был приурочен к Дню Победы в Великой Отечественной войне. Молодежные группы из Ангарска и Иркутска своеобразно поздравили ветеранов, исполнив свои песни и песни военных лет в стиле панк-рока. Кстати, иркутские группы, такие, как «Глазами клоуна», «Reals» и другие, уже давно плотно сотрудничают с ангарскими музыкантами - Сергеем Шалыгиным и «Полигон рекордс». Иркутянам нравится наша зрительская аудитория, тем более что она в последнее время развивается очень бурно – теперь на концерты ходят не только так называемые пионеры, то есть молодые неформалы, но и люди от двадцати до тридцати лет. Значит, и музыка стала интереснее и разнообразнее, и закостеневшее общество «оттаивает». Людей, не понимающих и не принимающих рок, становится меньше.

Что же до прошедшего концерта, то он получился экспрессивным, немного странным, жарким и в общем-то по-настоящему панковским. Жаль только, что из Ангарска было всего лишь две команды – «Канцероген» и «Полигон», видимо, больше у нас панковских команд нет. Ирокезы на головах, длинные цепи, свисающие со штанов, некоторые умудрились напялить на себя противогазы – все это выглядело дико, но весело. Некоторых любителей экстрима толпа носила на руках по залу, а затем любяще и нежно опускала на пол. Задорные панковские голоса еще долго звучали в близлежащих к ДК «Энергетик» улочках, постепенно затихая вдали. И хотя чувства и мысли все-таки находились в растрепанном состоянии, стало понятно – концерт удался!

Константин СТЕПАНОВ.

ДО ВОСТРЕБОВАНИЯ

Здравствуйте,
уважаемые работники редакции.

Очень хочется через вашу газету выразить благодарность работникам жэка №1 – диспетчеру Ю.ИЗОСИМОЙ, слесарям П.С.БУРКИНУ, В.В.ПОСТОЛОВУ, а также управдому 189-го квартала Татьяне Николаевне ТАМАЛУТДИНОВОЙ за чуткое отношение к жильцам, за быстрое и качественное выполнение своей работы.

Очень приятно осознавать, что есть еще люди, обладающие такими качествами, как понимание, вежливость, доброта.

Спасибо вам большое.

С благодарностью к вам,
жильцы кв-ла 189, д.4, кв.54.

Уважаемый редактор!

Прошу Вас поздравить с нашим общим праздником – 60-летием Великой Победы – коллектив санатория-профилактория «Жемчужина».

Этот коллектив делает большое дело для ветеранов войны и тружеников тыла, отлично лечит, прекрасно кормит и поднимает настроение у нас, стариков.

Низкий поклон всему коллективу «Жемчужины».

Геннадий Иванович РУБАНОВ, ветеран МВД, инвалид II группы.

60-ЛЕТИЮ ПОБЕДЫ

Война на холсте

В минувший четверг в музее минералов был необычный день. Открылась выставка кукрыниксов, посвященная Дню Победы. Кукрыниксы – это коллективный псевдоним политических карикатуристов 40-х годов: КУПРИНА, КРЫЛОВА и Николая СОКОЛОВА. В выставке представлены 34 работы. Картины написаны маслом, некоторые в стиле графики, и на них изображены эпизоды военной действительности. По словам сотрудника музея Ольги НОВОКРЕЩЕННЫХ, работы нигде не экспонировались, и такая выставка в Ангарске проходит впервые.

Ветераны, пришедшие на открытие, были рады тому, что тяжелые годы войны увековечены на холстах. А ребятишки, раскрыв ротики, слушали слова благодарности от пожилых гостей. Работники музея преподнесли ветеранам букеты цветов.

Выставка продлится до конца мая.

Мария КОНСТАНТИНОВА,
фото автора.

ВАШ ЮРИСТ

На вопросы читателей отвечает руководитель юридической службы «Ваше право», кандидат юридических наук Юлия Александровна МИНЕЕВА. Телефон: 51-64-50.

Вопрос: «От родственника после смерти осталась приватизированная квартира, завещанная им дочери сожительницы. Сделано это было обманным путем, воспользовались неграмотностью завещателя и его болезнью (он - инвалид по зрению). В завещании не указаны две родные сестры родственника. Можно ли отменить завещание или признать его недействительным?

Дмитриева А.Л.»

Ответ. Прежде всего следует разграничить такие правовые понятия, как "отмена завещания" и "признание завещания недействительным". *Отменить или изменить завещание* вправе только сам завещатель (ст. ИЗО ГК РФ), а потому отмена завещания после смерти завещателя и, соответственно, после открытия наследства уже невозможна.

Что касается признания завещания недействительным, то необходимо принять во внимание следующие обстоятельства.

В силу ст. 1131 ГК РФ завещание может являться недействительным в силу признания его таковым судом (оспоримое завещание) или независимо от такого признания (ничтожное завещание). Согласно п. 5 ст. 1118 ГК РФ завещание - сделка, следовательно, к нему применяются нормы ГК РФ, устанавливающие основания и последствия недействительности сделок (ст.ст. 162, 165-180). Таким образом, при предъявлении иска о признании завещания недействительным или применении последствий недействительности ничтожного завещания суд будет руководствоваться нормами части первой ныне действующего ГК РФ об основаниях и последствиях недействительности сделок.

Один из критериев недействительности сделки, в том числе завещания - так называемый порок воли, при котором волеизъявление (внешнее выражение воли) завещателя не соответствует его воле (ее подлинному содержанию). К сделкам с пороком воли относится, в частности, сделка, совершенная гражданином, хотя и дееспособным, но находившимся в момент ее совершения в таком состоянии, когда он не был способен понимать значение своих действий или руководить ими. Такая сделка может быть признана судом недействительной по иску лиц, чьи права и охраняемые законом интересы нарушены в результате ее совершения (п. 1 ст. 177 ГК РФ). Однако следует подчеркнуть, что речь идет о психическом состоянии лица в момент совершения им сделки (а применительно к такой сделке, как завещание, - о психическом состоянии завещателя в момент совершения завещания). Причинами такого состояния могут быть заболевания, аффект, наркотическое (алкогольное) опьянение и т.д. Вместе с тем при предъявлении иска о признании завещания недействительным по данному основанию наличия указанных причин, например, заболевания (самого по себе), как правило, недостаточно. Помимо этого, истец обязан доказать, что указанная причина именно в момент совершения завещания привела к наличию у завещателя такого особого состояния, при котором он не мог сознавать юридических последствий совершаемых им действий (не осознавал происходящего, не отдавал отчета в совершаемых им действиях и т.д.). Разумеется, не всякие заболевания влекут наличие указанных состояний. Вообще доказывание по *таким делам зачастую носит весьма* сложный характер.

Недействительной по иску заинтересованной стороны сделка (завещание), совершенная под влиянием насилия или угрозы, может быть признана судом (ст. 179 ГК РФ). Следует обратить внимание и на ст. 168 ГК РФ, согласно которой сделка, не соответствующая требованиям закона или иным правовым актам, ничтожна, если закон не устанавливает, что такая сделка оспорима или не предусматривает иных последствий нарушения. Так, действия нотариуса, который вопреки задачам собственной деятельности удостоверяет содержание завещания, не соответствующего подлинной воле завещателя (пользуясь, например, тем обстоятельством, что тот не в состоянии прочитать завещание лично в силу неграмотности и (или) слабого зрения), не только подпадают под признаки объективной стороны состава преступления, предусмотренного УК РФ (если этим деянием был причинен существенный вред правам и законным интересам гражданина), но и означают несоответствие завещания, что согласно ст. 168 ГК РФ влечет его ничтожность. Также нотариус обязан разъяснить сторонам смысл и значение представленного ими проекта сделки и проверить, соответствует ли его содержание действительным намерениям сторон и не противоречит ли требованиям закона. Несоблюдение данного правила нотариусом при удостоверении завещания также будет означать ничтожность этого завещания по основаниям, предусмотренным ст. 168 ГК РФ.

Завещание может быть признано недействительным и по другим общим основаниям недействительности сделок, предусмотренным нормами, содержащимися в гл. 9 ГК РФ. Завещание может быть признано недействительным вследствие нарушения правил, касающихся формы и порядка его совершения, предусмотренных законом.

Относительно завещаний, совершенных и совершаемых после 1 марта 2002 г.. необходимо добавить следующее:

1. Если завещатель по каким-либо причинам (например, в силу своей неграмотности или болезни) не в состоянии написать завещание лично, завещание должно быть записано нотариусом со слов завещателя (п. 1 ст. 1125 ГК РФ). Завещание, записанное нотариусом со слов завещателя, до его подписания должно быть полностью прочитано завещателем в присутствии нотариуса. Если завещатель не в состоянии лично прочитать такое завещание (что опять-таки может явиться следствием его неграмотности или болезни), его текст оглашается для завещателя нотариусом, о чем на завещании делается соответствующая надпись с указанием причин, по которым завещатель не смог лично прочитать завещание

(п. 2 ст. 1125ГКРФ); **2**. Завещание должно быть собственноручно подписано завещателем. Другой гражданин может подписать завещание только при соблюдении совокупности следующих условий:

а) завещатель в силу физических недостатков, тяжелой болезни или неграмотности не может собственноручно подписать завещание;

б) по просьбе завещателя;

в) в присутствии нотариуса, который удостоверяет завещание;

г) завещание не является закрытым в порядке ст. 1126 ГК РФ.

При этом закон требует обязательного указания в завещании причин, по которым завещатель не мог подписать завещание собственноручно, а также фамилии, имени, отчества и места жительства гражданина, подписавшего завещание по просьбе завещателя, в соответствии с документом, удостоверяющим личность этого гражданина (п. 3 ст. 1125 ГК РФ).

3. Если при составлении и нотариальном удостоверении завещания по желанию завещателя присутствовал свидетель, *оно должно* быть:

а) подписано свидетелем;

б) содержать данные о фамилии, имени, отчестве и месте жительства свидетеля в соответствии с документом, удостоверяющим личность.

Присутствие свидетелей является обязательным в случае совершения:

- закрытого завещания (не менее двух свидетелей при передаче такого завещания нотариусу - ст. 1126 ГК РФ);

- завещания при чрезвычайных обстоятельствах (не менее двух свидетелей при написании и подписании такого завещания - ст. 1129 ГК РФ);

- завещания, приравниваемого к нотариально удостоверенному (не менее 1 свидетеля при подписании такого завещания - ст. 1127 ГК РФ).

4. На основании п. 2 ст. 1124 ГК РФ не могут быть свидетелями завещания и не могут подписывать завещание вместо завещателя следующие лица:

а) нотариус или другое удостоверяющее завещание лицо;

б) лицо, в пользу которого составлено завещание или сделан завещательный отказ, супруг такого лица, его дети и родители;

в) граждане, не обладающие дееспособностью в полном объеме;

г) неграмотные;

д) граждане с такими физическими недостатками, которые явно не позволяют им в полной мере осознавать существо происходящего;

е) лица, не владеющие в достаточной степени языком, на котором составлено завещание, за исключением случаев, когда составляется закрытое завещание.

5. В силу п. 6 ст. 1125 ГК РФ при удостоверении завещания нотариус обязан разъяснить завещателю содержание ст. 1149 ГК РФ (о праве на обязательную долю в наследстве) и сделать об этом на завещании соответствующую надпись (при совершении закрытого завещания указанная надпись делается на конверте с завещанием).

Приведенные выше правила, устанавливающие порядок составления, подписания и удостоверения завещания, призваны обеспечить свободу волеизъявления завещателя и правильное понимание волеизъявления завещателя после открытия наследства. В силу п. 1 ст. 1124 и ст. 168 ГК РФ несоблюдение указанных правил удостоверения завещания влечет за собой его недействительность. В таких случаях заинтересованные лица (в приведенном случае сестры завещателя) вправе обратиться в суд с соответствующими исковыми требованиями. Вместе с тем необходимо иметь в виду, что основанием недействительности завещания не могут служить описки и другие незначительные нарушения порядка его составления, подписания или удостоверения, если судом будет установлено, что они не влияют на понимание волеизъявления завещателя.

При обращении в суд с иском о признании завещания недействительным или о применении последствий недействительности ничтожного завещания в соответствии с п. 2 ст. 131 ГПК РФ в своем исковом заявлении истец обязан указать те обстоятельства, на которых он основывает данные требования и доказательства, подтверждающие данные обстоятельства. Ссылки на неграмотность и инвалидность сами по себе не являются основаниями для признания завещания недействительным или применения недействительности ничтожного завещания. Поэтому сестры наследодателя в случае обращения в суд с иском должны, ознакомившись с вышеизложенной информацией, указать конкретное основание, в силу которого завещание, на их взгляд, *является недействительным*, а также представить соответствующие доказательства.

ООО «Юридическая служба «ВАШЕ ПРАВО»
- консультации
(по любым вопросам)
- защита в суде
- приватизация
- оформление сделок
(купли - продажи, мены, дарения).
КАЧЕСТВО. РАССРОЧКА ПЛАТЕЖА
Адрес: 8 м-н, дом 93,
тел.: 51-64-50.

ВЕТЕРАНЫ АУС - НАШ ВКЛАД В ПОБЕДУ

Победитель Квантунской армии

В «приграничном» с Ангарском селе Биликтуй осталось в живых пять ветеранов Великой Отечественной войны. Среди них люди, прошедшие фронтовой путь от болот Старой Руссы и огненного ада Курской Дуги до Чехословакии через Украину, Молдавию, Румынию и Венгрию. Каждый шаг этого долгого пути оплачен кровью и смертью. Но был и другой фронт – на востоке. О героях и мучениках этого фронта известно гораздо меньше, чем об их «западных» собратьях. Здесь не было многодневных кровопролитных сражений, но бойцы этого фронта сполна хлебнули лиха, замерзая от холода и загибаясь от голода в запасных полках, расквартированных в степях Забайкалья и Монголии. Военная судьба «смилостивилась» над ними в августе 1945-го, уже после Парада Победы. Великая Отечественная закончилась, но Вторая мировая – еще нет. Некоторые из них успели получить боевые награды за подвиги, совершенные на восточных рубежах СССР, всех остальных позже приравняли к участникам Великой Отечественной, и это справедливо. Один из них - ветеран второй русско-японской войны Дмитрий СЕЛЯНДИН – живет в том же Биликтуе, а до пенсии много лет работал шофером в СМУ-2.

Биликтуй – родина героев

Помимо всевозможных классовых, социальных, идеологических различий, люди делятся на Иванов, не помнящих родства, или, как метко назвал их Чингиз АЙТМАТОВ, «манкуртов» – лишенных исторической памяти, и тех, кто осознает себя ветвью могучего дерева, корнями уходящего в глубь веков, а кроной стремящегося в грядущее. Дмитрий Семенович Селяндин относится как раз ко второй категории.

Он наизусть помнит имена, отчества и года жизни своих предков многих поколений. Отец Семен Осипович родился в 1890-м, дед Осип Матвеевич – в 1828-м и так далее. В его семейном архиве хранятся фотографии минувших веков, о каждой из которых можно рассказывать долгую историю. Например, на одной запечатлены четыре молодых солдата Российской императорской армии перед отправкой на германский фронт в 1914 году. Это уроженцы Биликтуя Егор СИМБИРЦЕВ, Семен и Василий Селяндины и Куприян КВИТКО. Семен Селяндин – отец нашего героя, а Егор Симбирцев – младший брат моряка с канонерской лодки «Кореец» Прокофия Симбирцева, за десять лет до этого участвовавшего в знаменитом морском сражении с японской эскадрой в корейской бухте Чемульпо.

Когда после битвы русские корабли вернулись в порт, «Варяг» был потоплен, а «Кореец» взорван, уцелевшие моряки их экипажей на французских и голландских судах вернулись на родину и были встречены там как герои. Впрочем, уже в 1905 году командир «Варяга» капитан первого ранга Всеволод РУДНЕВ, ставший после своего подвига контр-адмиралом, был уволен с флота за то, что не препятствовал матросам участвовать в политических митингах. А героев Чемульпо раскидали по разным командам и после поражения в русско-японской войне даже не вспоминали.

Прокофий Симбирцев вернулся в родное село и дожил до 1951 года. Его боевой друг Алексей ОХЛОПКОВ, тоже моряк с «Корейца», умер в Биликтуе в 1947-м. Долгую жизнь прожили моряки. А в январе 1904-го им обоим было по 28 лет.

Дружба отца с братом героя-моряка повлияла на всю жизнь Дмитрия Семеновича. Да он и сам помнит канонира с легендарного «Корейца», застал его живым даже после Великой Отечественной. Любовь к военно-морскому флоту, изучение его истории привели к тому, что уже полтора десятка лет никому не известное село Биликтуй стало местом паломничества моряков, но об этом чуть позже.

Запасной полк

Дмитрия Селяндина призвали в Красную Армию в октябре 1942 года, как только ему стукнуло восемнадцать. Жизнь и до этого не баловала деревенского парня – чего стоит только голодух в 1933-м, когда он, восьмилетка, чудом выжил. После «успешно проведенной» коллективизации кремлевские вожди решили добить крестьянство голодом и во многом преуспели. Кто знает, может, «закалка» голодом, полученная Дмитрием в то страшное время, помогла ему выжить в годы войны, ибо попал он не на германский фронт, а в 386-й запасной стрелковый полк на станцию Оловянная. В январе 1943-го его перевели в истребительно-противотанковую батарею 80-го мотострелкового полка, стоявшего в ста километрах от Халхин-Гола.

Пожалуй, единственным русским писателем, рассказавшим правду о запасных полках, был сибиряк Виктор АСТАФЬЕВ. Он написал об этом в первой части своей эпопеи «Прокляты и убиты», и называлась она «Чертова яма» Те, кому довелось служить в этих полках, до сих пор вспоминают, как стремились на фронт, и не только для того, чтобы защищать Родину, но и чтобы избавиться от тех условий существования, которые им создало командование. Они ни на что не жалуются, ведь они оставались жить, когда их друзья и братья гибли каждую минуту, но что это была за жизнь! Она мало чем отличалась от концлагеря.

В Монголии их кормили по третьей, тыловой, норме. Работа была выматывающая. Нужно было ковырять каменистую землю и строить доты и дзоты. Силы кончались быстро. Зима в Монголии студеная, постоянные пронизывающие ветра, а бойцы до февраля ходили в пилотках. Зимой 1943 года 18-летний рядовой Селяндин весил 45 килограммов. С японской стороны постоянно лезли вражеские лазутчики и диверсанты, так что отдыха не было ни днем, ни ночью.

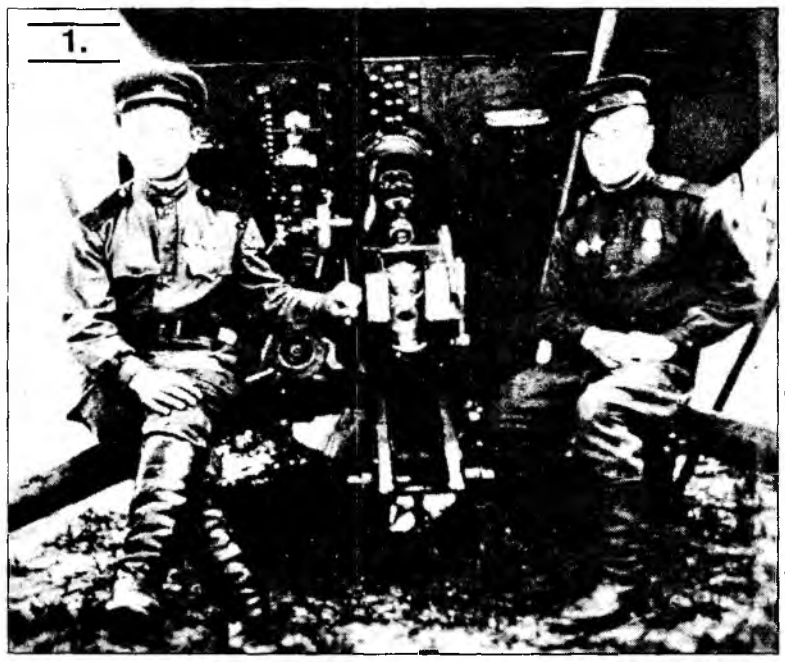

1.

- *Многое, конечно, от командиров зависело,* - рассказывает Дмитрий Семенович.- *Поначалу нами командовал полковник СОКОЛОВ, так он нас попросту вымотал и замордовал ночными тревогами и маршбросками. Бойцы превратились в лагерных доходяг. Настроение хуже некуда – постоянно думаешь о том, чем бы брюхо набить. Потом Соколова куда-то перевели, и с фронта пришел полковник ПАПЕНКО. Его прислали после ранения, и он знал, почем фунт лиха. Этот фронтовой офицер у нас целое хозяйство развернул – арендовал у монголов повозки, поставил на них пулеметы и создал спецкоманды «охотников», которые начали коз в степи стрелять. Так у нас мясо появилось.*

Изматывающие маршброски были сведены до минимума, окопная братва подкормилась, поправилась. А вскоре нас на вторую норму перевели – прифронтовую. Совсем хорошо стало! Фронтовую норму получили только в сорок пятом.

На Мукден!

В Монголии запасной полк провел два с лишним года, а в августе 1945-го противотанковый дивизион 80-го мотострелкового полка 57-й краснознаменной дивизии 17-й армии был придан 6-й гвардейской танковой армии, переброшенной из Европы, и двинулся на Мукден. Началась война с Японией. В составе этого дивизиона шел и старший сержант Селяндин.

- *Когда мы пришли в Мукден, нам поручили сопровождать освобожденных из японского плена американцев и англичан в порт Дальний,* - продолжает Дмитрий Семенович. – *Общаться с союзниками было категорически запрещено, а уж тем более принимать от них какие-либо подарки. На пути стоял состав из дюжины вагонов. В десяти – американцы, в двух - англичане. Янки шутили: «Сталин, Рузвельт – дружба, а Черчилль – хитрый!» Намекали на то, что американских пленных, а значит, и войск на фронте было больше, чем англичан. Мы после взятия японских складов в Мукдене переоделись во все трофейное, свою рвань скинули. По виду японцы - японцами, только пилотки советские. Американцы – ребята веселые, поняли, что нам от них даже сувениры брать нельзя, и передают нам из вагонов банки какие-то, говорят: «Гуталин!» Открываем, а там сыр настоящий! Так они нас в обход начальства все же угостили. Потом два штатовских крейсера подошли, и они на них в Америку уплыли.*

За участие в разгроме японских милитаристов Дмитрий Селяндин был награжден орденом Красной Звезды и медалью «За победу над Японией». В марте этого года от имени главнокомандующего ВМФ РФ адмирала флота В. КУРОЕДОВА ему вручили «Памятный знак имени адмирала Н. Г. Кузнецова».

2.

Историк Тихоокеанского флота

Демобилизовался старший сержант Селяндин в марте 1947 года. Вернувшись домой, пошел работать в Китойскую сплавную контору, потом на РМЗ, куда приходило трофейное немецкое оборудование для комбината, а с 1955 года ушел в «сотый ящик», позже названный Оргстройпроектом. Потом шоферил на стройке до пенсии.

Личная жизнь сложилась удачно, если не сказать счастливо. В октябре 1953 года женился, вырастил троих детей. Два сына закончили московские вузы и сейчас живут в столице, работают в системе Газпрома. Недавно приезжали в Биликтуй на золотую свадьбу родителей.

Выйдя на пенсию, Дмитрий Семенович вплотную занялся краеведением. На море ему служить не довелось, но память о земляках – героях русского флота не давала покоя. За двадцать лет он собрал множество сведений о моряках, родившихся в Иркутской области и воевавших на всех флотах, но особое внимание уделял Тихоокеанскому.

Когда благодаря его исследовательской работе в Биликтуе открыли мемориальную доску морякам с «Корейца», на церемонию приехали морские офицеры и бывшие матросы из разных уголков Иркутской области и из Владивостока. Были и штатские, например, поэт и патриот Сибири Марк Сергеев, именем которого сейчас названа детская библиотека в Иркутске. Много лет Дмитрий Семенович добивался открытия памятника героям «Варяга» и «Корейца» в Иркутске, но идею пока не поддержали. Надо ведь сначала императору поставить, потом Колчаку, да что там говорить, если даже до памятника декабристам руки у властей не дошли.

Что ж, пусть не в Иркутске, но в Биликтуе памятное место морякам есть, и 9 февраля минувшего года приезжали сюда те, кому дорога память о героях войны, начавшейся сто лет назад на Тихом океане.

Игорь ПОДШИВАЛОВ.

На фото: 1. Дмитрий Селяндин (справа) и его боевой друг наводчик Ахмет Сафин, 1946 год, г.Тамцагбулак. 2. Он же в Москве в 1989 году.

«01»

356-летию пожарной охраны посвящается!

Знаменитый ученый в области науки о пожарной безопасности профессор Х.ЭММОНС (США) в конце 20 века писал: «Мы владеем огромным инженерно-техническим наследием, которое гарантирует нам жизнь, почти свободную от пожаров».

Что такое это загадочное «почти»? Какова динамика снижения или увеличения пожарных рисков во времени? Какова цена «свободы от пожаров», и возможна ли она вообще в России?

Чтобы ответить на эти вопросы, необходимо прежде всего оценить состояние и технические изменения ситуации с пожарами в стране. А ситуацию эту нельзя назвать благоприятной. Согласно официальным статистическим данным, обстановка с пожарами в Российской Федерации на рубеже 20-го и 21-го веков оставалась напряженной и оказывала существенное влияние на экономическую и социальную сферы общества.

В последние годы ушедшего века в стране происходило ежегодно около 250 тыс. пожаров, при которых гибло более 16 тыс.человек и почти столько же получало травмы. Материальный ущерб от пожаров исчислялся в миллиардах рублей, при этом доля пожаров в жилом секторе составляла более 70 процентов от их общего числа (около 200 тыс.в год), а число погибших при пожарах - 85% (13 тыс.человек) Другими словами, *более 70% пожаров* имели социальные причины (в которых существенную роль играет человеческий фактор).

Изменить характер человека и его отношение к опасности невозможно, поэтому надежды профессора Эммонса на «жизнь, свободную от пожаров» излишне оптимистичны. В обозримом будущем пожары на Земле останутся объективной реальностью, а поэтому общество и государство по-прежнему будут вынуждены заботиться о содержании пожарной охраны и оснащении ее техническими средствами, которые адекватно отражают складывающуюся оперативную обстановку.

Сегодня пожарная охрана страны представляет собой мощную инженерно-техническую службу, которая может успешно функционировать только при условии укомплектования ее в установленном объеме квалифицированными и хорошо подготовленными специалистами. Численность личного состава, необходимого для поддержания требуемого уровня пожарной безопасности страны, определяется соответствующими органами. По данным Счетной палаты Российской Федерации, в 2001 году фактическая численность ГПС составила 280727 единиц. За счет федерального бюджета содержалось 77639 единиц, или 27,6% численности, за счет средств бюджетов субъектов Федерации и органов местного самоуправления - 126729 единиц, или 45,1 %, остальные - за счет средств предприятий.

Сейчас активно идет процесс формирования спасательно-пожарных центров, единых диспетчерских служб «01», которые должны охватывать все районы, включая сельские.

Острейшей проблемой остается низкий уровень зарплаты работников системы ГПС. Ведь, по данным Международной ассоциации пожарных, профессия пожарного по степени опасности и вредности занимает одно из первых мест среди прочих профессий. Тушение пожаров и ликвидация последствий аварий пожарными осуществляются в сложных условиях, представляющих зачастую угрозу для их жизни и здоровья.

Особенность труда личного состава ГПС характеризуется тем, что пожарные работают в экстремальных условиях (условиях риска), ведущими элементами которых являются нервно-психическое напряжение, большие физические нагрузки, сильное задымление, высокая температура, влажность, шум, гипоксия, токсичные продукты горения, химические агрессивные вещества. На все это могут накладываться неблагоприятные факторы внешней среды, например, экстремально низкие температуры при тушении пожаров в условиях нашей зимы.

Одновременно с нервно-психическим напряжением пожарные подвергаются значительным уровням психических и физических нагрузок, вызванных высоким темпом работ при эвакуации пострадавших, разборке конструкций, прокладке рукавных линий. В этих сложных условиях пожарные работают в боевой одежде и снаряжении, включая средства индивидуальной защиты, масса которых превышает 30 кг, что может существенно снижать оперативность их действий. Кроме перечисленных, на пожарного в боевой обстановке действует еще ряд факторов, вызывающих нервное напряжение. Наиболее значимыми из них являются опасность, содержащая угрозу жизни, ответственность за решение боевой задачи, дефицит времени на принятие решений и выполнение действий, возникновение неожиданных препятствий, осложняющих выполнение боевой задачи и т.д.

Наличие указанных стрессогенных факторов также создает большие трудности в работе пожарных, снижает их психическую и физическую работоспособность. И не всегда тушение пожара заканчивается благополучно для личного состава – бывают случаи гибели или травмирования пожарных.

Но, несмотря ни на что, наши пожарные с главной своей задачей справляются - это тысячи и тысячи спасенных жизней и миллиарды рублей материальных ценностей, отнятых у огня. Поэтому в день 356-й годовщины образования пожарной охраны России работники этой суровой мужской профессии, как никто другой, по праву заслуживают уважения и большего внимания со стороны государства.

С праздником вас, все представители пожарной охраны!

Павел АГАФЬЕВ, майор в.с., зам.начальника ПСЧ-22 Ангарска по профилактике.

СОСЕДИ

Русский с китайцем – братья навек?

ВладимирПУТИН внес на ратификацию в Госдуму дополнительное соглашение между РФ и КНР о российско-китайской государственной границе, касающееся ее восточной части.

Официальным представителем главы государства при рассмотрении вопроса о ратификации этого соглашения палатами Федерального собрания Путин назначил министра иностранных дел России Сергея ЛАВРОВА.

Дополнительное соглашение было подписано в Пекине 14 октября 2004 года. Согласно документу, в собственность КНР передаются расположенные на реке Амур в районе Хабаровска остров Тарабаров и часть острова Большой Уссурийский. В общей сложности Китаю отойдет 337 квадратных километров территории. Взамен Россия получила возможность увеличить экономическое сотрудничество с юго-восточным соседом.

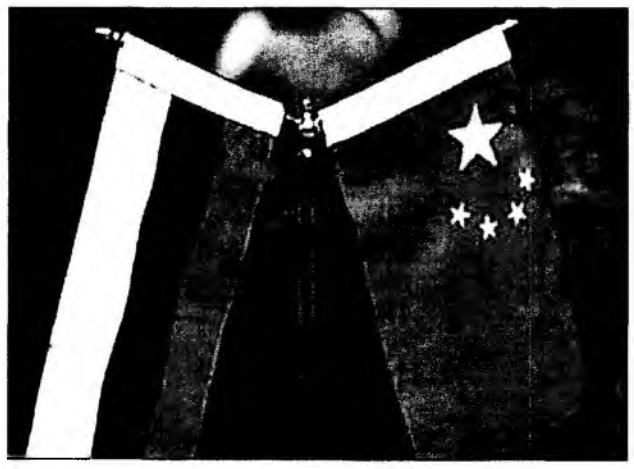

Китай к 2020 году намерен довести объем капиталовложений в российскую экономику до 12 миллиардов долларов. Как сообщает РИА "Новости", об этом в понедельник заявил источник в Кремле.

По его словам, российско-китайское торгово-экономическое сотрудничество развивается успешно. Источник отметил, что в 2004 году был достигнут наивысший в истории уровень двустороннего товарооборота. По данным российской статистики, его объем составил почти 15 миллиардов долларов, а по данным КНР - 21,2 миллиарда долларов.

По итогам прошлого года Россия стала девятым крупнейшим торговым партнером Китая. Источник также напомнил, что главы России и Китая договорились довести объем взаимной торговли к 2010 году до 60 миллиардов долларов, то есть увеличить его в четыре раза.

По материалам сайта «Лента.ру».

САМООПРЕДЕЛЕНИЕ

Мы не хотим быть поселением

6 мая в здании администрации АМО прошла пресс-конференция по вопросу присвоения статуса нашему городу.

Власть Иркутской области «превращает» Ангарск в городское поселение, а за этим грядут большие изменения в структуре правления. Вместо одного мэра и единого АМО будет 5 администраций – Ангарск, Мегет, Савватеевка, Одинск плюс Ангарский район, в пять раз увеличится число депутатов. Для их содержания потребуется выделить из бюджета только на последний квартал 2005 года 25 миллионов рублей. Вопрос о статусе Ангарска будет рассматриваться 11 мая на заседании комитета по законодательству *о государственном строительстве области* и местном самоуправлении Законодательного собрания. От его заключения зависит судьба Ангарска.

Многие жители неравнодушны к этой ситуации. По многочисленным заявкам ангарчан 12 мая в 10.00 состоится митинг на площади Ленина.

Соб.инф.

ПРО-ИСКИ

АНХК хотят обанкротить

«ОАО «АНХК» предпримет все законные средства для защиты своих прав при рассмотрении дела в следующих судебных инстанциях», - заявил и.о. генерального директора ОАО «АНХК» Федор СЕРДЮК, комментируя решение арбитражного суда г. Москвы, удовлетворившего иск New Century Securities Management Anstalt (Лихтенштейн) и обязавшего взыскать с ОАО «АНХК» около 10 млрд рублей.

Он подчеркнул, что данное решение является неправомерным и принято вопреки процессуальным нормам. *«Если оно вступит в силу, присужденная по векселю сумма и дальнейшие действия по ее взысканию приведут к фактическому банкротству ОАО «АНХК», продаже наиболее ликвидных активов предприятия и в конечном итоге к ликвидации предприятия как единого промышленного комплекса Иркутской области»*.

Представителями ОАО «АНХК» уже на стадии предварительного разбирательства было заявлено о том, что арбитражный суд г.Москвы незаконно принял к производству дело о взыскании с ОАО «АНХК» вексельного долга. Тем не менее судья продолжила рассмотрение дела с нарушением правила о подсудности.

В основу своего решения судом были положены лишь нотариальные копии доказательств, подлинники которых тщательно скрываются представителями фирмы «New Century Securities Management Anstalt», а также свидетельские показания лиц, подписавших от ОАО «АНХК» спорный вексель, не обладая при этом достаточными полномочиями.

В ходе судебного заседания представители ОАО «АНХК» не раз указывали на противоречивость представленных со стороны New Century Securities Management Anstalt доказательств.

Тем не менее суд отказал в удовлетворении практически всех ходатайств со стороны ОАО «АНХК», в том числе ходатайств о проведении экспертизы спорного векселя, о вызове в суд и опросе свидетелей со стороны компании, о приобщении заявлений лиц об обстоятельствах выдачи спорного векселя. Таким образом, сам ход судебного процесса позволяет усомниться в том, что судом была обеспечена судебная защита прав и интересов ОАО «АНХК».

Соб.инф.

СТЕПЕНЬ СВОБОДЫ

Культурист

«И нет на свете красивей одежи, чем бронза мускулов и свежесть кожи», - кажется, так писал МАЯКОВСКИЙ о красоте тренированного, мускулистого тела еще в начале прошлого века. Времена меняются, а эталоны красоты остаются прежними. И по-прежнему каждый мужчина в возрасте от двенадцати до восьмидесяти лет хочет быть привлекательным – тренированный пресс, широкие плечи и крепкие бицепсы обращают на себя внимание женщин и вызывают зависть мужчин.

Тренер клуба «Ярославич» Константин СИМОНОВ посвятил бодибилдингу всю свою жизнь. Он из тех редких счастливчиков, кому работа в радость – он занимается любимым делом. Все начиналось в 1979 году, когда Константину было семнадцать лет. Отечественного бодибилдинга тогда не существовало, как, собственно говоря, и тренажерных залов. Заниматься приходилось в «бомбах» - наверное, это название не забудет никто из тех, кому сейчас больше тридцати.

- Первую «бомбу» мы с ребятами устроили в 182 квартале. Причина? Девушкам всегда нравились спортивные парни, которые бы прекрасно смотрелись рядом, которые могли бы при случае защитить. Тренажеры варили сами – лавочки для жимов лежа, штанги, гантели. Жэк был не против, а может, им было просто не до нас. До этого момента я тренировался только дома, но что можно сделать дома одной маленькой самодельной штангой? А в «бомбе» мы с друзьями достигли прекрасных результатов уже через пять месяцев – лично я начал тренироваться в начале января, а в конце мая нам было уже не стыдно скинуть футболки по дороге на Еловское водохранилище – на нас оборачивались и девчонки, и парни. Мы были фанатами. Мы постигли это удивительное упоение металлом, упоение работой собственных мышц. Я не мог дождаться, когда снова приду на тренировку, даже если перерыв между тренировками был всего один день. Это был кайф!

-А где Вы брали информацию о технике бодибилдинга? Книги Джо Вейдера и специальные журналы появились значительно позже.

- Не надо думать, что в России не было своих техник – на Западе этот вид спорта назывался бодибилдингом, а у нас была атлетическая гимнастика. Я помню, у меня была книга 1961 года выпуска, в которой популярно объяснялось, как тренироваться, почему растут мышцы, как надо правильно питаться, какие цели нужно перед собой ставить. Желание стать сильным, красивым, здоровым было велико. Я до сих пор помню иллюстрации в книге – спортсмены там сравнивались со статуями древнегреческих атлетов. Нам так хотелось быть такими! Кроме этого, информацию черпали из журналов на чешском языке, кто-то мог перевести статьи достаточно близко к тексту.

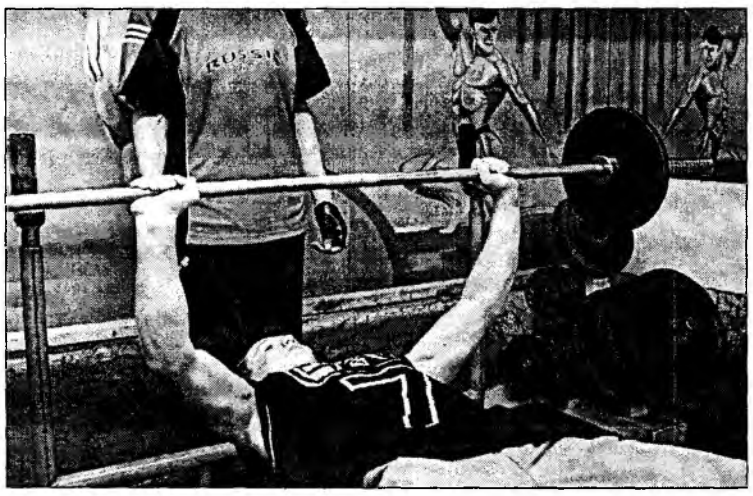

- Но многие парни, достигнув какой-то определенной цели, например, внимания девушек, забрасывали тренировки?

- Да, в основном так и бывает. Бросили тренироваться все мои друзья. Я один остался. Пришел из армии и вдруг обнаружил, что друзей это больше не интересует. Быть может, к этому времени изменились приоритеты – уже не стало важно, как ты выглядишь, зато стало важно, сколько денег у тебя в кармане. Я же знал: я буду заниматься этим до конца жизни. Бодибилдинг – это не вид спорта, это образ жизни. Это дисциплина, это расписанный по минутам день, это самоконтроль. Для меня бодибилдинг – это прежде всего здоровье.

- Но в сознании обывателя существует мнение, что все бодибилдеры плотно сидят на гормонах, едят только белковую пищу, и вообще все это очень вредно.

- Во-первых, на стероидах сидят в основном те, кто занимается спортивным бодибилдингом, никто ведь не мешает просто приходить в зал и поддерживать спортивную форму. Ну а что касается диеты – ничего не попишешь: чтобы поддерживать мускулы в тонусе, необходимо соблюдать определенные правила. Но диета должна быть не просто белковой, она должна быть сбалансированной – белки, жиры, углеводы, минеральные вещества, клетчатка, витамины, аминокислоты. При таких нагрузках диета исключительно важна.

- Сколько времени Вы занимаетесь бодибилдингом?

- Если считать, что в первый раз я взял в руки штангу в десятом классе 1 января 1979 года (мне её подарили на Новый год), то уже двадцать пять лет, двадцать шестой.

- Неужели за все это время ни разу не было перерывов в тренировках?

- Два года в армии. И то командир части прекрасно знал: если нужен Симонов – ищи его на стадионе. Все свободное время я тренировался. Конечно, немного меньше стал заниматься, когда появилась семья, но зато когда стал работать в клубе, тренироваться стал значительно больше – пацанам нужен пример. Все новые технологии сперва опробую на себе. Как стал работать в «Ярославиче»? Пришел сюда в 1994 году по приглашению директора ЦДДМ поднимать клуб.

- А что здесь было раньше?

- Примерно в 1989 году здесь был клуб для штангистов, потом помещение отошло ЦДДМ, и здесь появилась секция атлетической гимнастики, ну а сейчас здесь секция бодибилдинга. Когда я приступил к работе, тренажеров было мало, многое пришлось делать своими силами, что-то покупали, доставали, чертили чертежи, по которым потом заказывали тренажеры...

- А не бывает такого: мальчики качаются, а потом уходят в криминал?

- Это не прерогатива бодибилдинга. В криминал скорее уходят боксеры, каратисты, кикбоксеры, борцы, которым ни родители, ни тренеры не смогли преподнести уроки нравственного воспитания. Никто из «Ярославича», по крайней мере, те, кого я знаю, не ушел в криминал. Работают на АЭХК, в нефтехимической компании. У многих уже семьи, встречаю их - гуляют с колясочками, со мной здороваются. По большому счету наши ребята тренируются для здоровья, для себя. У нас не спортивная школа, результатов мы не требуем. А что касается патриотического воспитания... Все наши ребята отслужили в армии. Никто не «косил». Служили в спецвойсках, в погранвойсках. Многие возвращаются на гражданку и продолжают тренироваться.

- А со сложными подростками доводилось работать?

- Не получалось. Я даже специально просил: направьте ко мне таких ребят, буду тренировать. Но как-то не выходит. То их куда-то переводят, то они сами не хотят тренироваться. Возможно, у склонных к криминалу подростков нет в характере каких-то определенных черт, какие необходимы бодибилдеру. Например, упорства, желания преодолеть трудности. Быть может, они просто идут по более легкому пути? В основном у нас в «Ярославиче» занимаются ребята из простых семей. Это те, кто знает, что такое мыть полы, ездить с семьей на картошку, работать на даче. Всего в клубе занимаются 72 человека. Причем это ребята со всего города: и «квартал», и микрорайоны», и «старый город», один парень даже из Северного приезжал. Постоянно проводим соревнования между собой по армреслингу, по пауэрлифтингу, играем в футбол, волейбол.

- В последнее время власти города изо всех сил стараются перевести все секции на самоокупаемость. Как это отразилось на Вашем клубе?

- Я всегда был против этого. Я считаю: прежде чем забрать пацана в армию и подставить его там под пули, государство обязано его вырастить. Как и почему мы должны зарабатывать на мальчишках, я понять не могу. И речь ведь идет не о каких-то бешеных деньгах – всего-то нужно дать парню позаниматься с тренажерами в подвале! Да, сейчас понемногу начинаем собирать «добровольные пожертвования», чтобы сделать ремонт, что-то купить, что-то отремонтировать и заплатить за свет и за тепло. Мое личное мнение – это неправильно.

- Бывали ли в жизни случаи, когда физическая подготовка помогала выжить?

- В армии. Я прошел её шутя. Физподготовка у меня была на «отлично». Помнится, в «учебке» между ротами устраивали соревнования, так мне дали бежать стометровку с коробкой боеприпасов, потому что я был самый сильный.

- А девушек приходилось защищать?

- Да, в семнадцать лет. Я дружил с девушкой, и один товарищ, который занимался каратэ, решил, по-видимому, проверить, правильный ли у девушки парень. Подробности описывать не буду, я его просто поколотил. Вообще в моей жизни не было такого, чтобы я физически кому-то проиграл. Это уже дело чести. Хотя, скажу честно, грубят мне мало. Наверное, все же видят, кто перед ними стоит.

- В бодибилдинге есть множество мифов типа: много-много лет назад в секцию пришел маленький, худенький мальчик-ботаник. Он увлекся штангой и через два-три-четыре года стал, например, Александром Невским... Есть в этих мифах зерно правды?

- Если мальчик маленький и худенький, то, как правило, у него изначально нет спортивного характера: либо не воспитали родители, либо не дано природой. Нет настойчивости, упорства, нет веры в себя. Лично я ни разу не видел, чтобы из худенького ботаника вышел спортсмен. Это как правило. Но не буду говорить за других, скажу за себя: с меня с детства спрашивали, как с мужчины, быть может, именно поэтому я и стал таким, стал заниматься таким сложным, тяжелым видом спорта. У меня в детстве был кумир – актер Гойко Митич. Помните, «Чингачгук - Большой Змей», «Вождь – Белое Перо»? И с того времени, как я его увидел на экране, я стал задаваться вопросами «как стать таким? Что для этого нужно сделать?» Можно сказать, что себя я в полном смысле этого слова построил сам. Некоторые считают, что многое зависит от тренера. Тренер лишь помогает осуществить мечту, но сделать мечту явью человек должен стремиться сам.

- А как относится к бодибилдингу Ваша семья?

- Хорошо. Дети – те вообще в восторге. У меня и младшая, и старшая дочери тренируются здесь, в клубе.

- А Вы хотели бы, чтобы они занимались спортивным бодибилдингом?

- Не знаю... Вряд ли... Хотя, когда на пятнадцатилетие клуба «Атланты» в Иркутск приехала итальянская спортсменка и вышла на помост позировать, ею залюбовались, по-моему, все мужчины, которые сидели в зале. Ну а женщины – те от ревности просто заерзали на сиденьях. Это было очень красиво! Девчонки рвутся быть красивыми – иметь тугое, стройное, красивое тело, я их отлично понимаю. Кроме этого, спорт воспитывает характер. По-моему, большинство мужчин предпочтет иметь рядом с собой красивую, здоровую подругу с характером, чем целлюлитную размазню.

***

Константину Симонову по-своему не повезло. Пока была возможность всерьез заниматься спортом, бодибилдинг был объявлен «вражеским». Когда же бодибилдинг амнистировали, было уже немного поздно, заниматься всерьез стало некогда – семья и работа отнимали все время и средства. Спортивный бодибилдинг требует немалых капиталовложений. Самое дорогое – это фармакология и питание. Зато смог проявить себя в бодибилдинге его брат, Павел Симонов – он стал мастером спорта. А Константин Симонов тренирует спортсменов-любителей и просто мальчишек, помогает понять музыку металла и то необъяснимое, непонятное непосвященным упоение, которое знакомо только бодибилдерам – упоение красотой этого тяжелого спорта. «А как же душа? - спросите вы, - ведь душа важнее красивого тела.» «Важнее!»– отвечу я. Но только и о теле забывать не нужно, ведь оно – храм души.

Майкл СТЕПЛЕР.

P.S. Записаться в клуб «Ярославич» можно по телефону: 55-92-72.

НАША ИСТОРИЯ

Пьяная контрреволюция

20-летию «сухого закона» посвящается

В мае 1985 года правительство СССР выпустило «Указ о борьбе с пьянством и алкоголизмом», который положил начало падению власти КПСС. Протрезвевшее население посмотрело на свою жизнь незамутненным взглядом и вскоре принялось решать извечные вопросы «кто виноват?» и «что делать?».

Свержение коммунистического режима ознаменовалось отменой «сухого закона» и всенародным гулянием, продолжающимся уже полтора десятилетия. Нынешние правители помнят ошибки своих предшественников, и принудительная трезвость нам не грозит. Наш сегодняшний материал о том, как советская власть боролась с пьянством в начале своего существования.

1.

Самогонный фронт

Из справки по Иркутской губернской милиции за август 1920 года: *«Иркутским уголовным розыском насчитывается в губернии до 34 категорий различного вида уголовников. Это мокрушники, домушники, грабители «по-сухому», скамеечники, ширмачи, кошевочники, голубятники, форточники, фармазоны и т. д.»*

Множество уголовников всех мастей и поголовное пьянство представляли «коктейль», угрожавший самому существованию власти большевиков.

Тысячи людей пухли от голода и умирали от тифа, в городах выстраивались километровые очереди за хлебом, а в деревнях и селах, в глухих уголках тайги, на заимках, поднимались дымки, и далеко разносился сивушный запах. На рынках горластые бабы и угрюмые мужики толкали из-под полы бутылки с сизым первачом. Деревня наводнила город сногсшибательным пойлом.

Висел над разрушенной, голодной страной пьяный угар, выли избитые женщины, убегали из дома дети, пополняя армию беспризорников, росла преступность. Обострялась и политическая борьба. Озлобленные продразверсткой крестьяне, подогрев себя сивухой, поднимали кровавые мятежи.

Употребление хлеба на изготовление самогона было объявлено советской властью контрреволюцией и каралось вплоть до расстрела. В Иркутской губернии виновные в самогоноварении согласно приказу губревкома от 13 апреля 1920 года предавались военному суду, но самогон все равно гнали. Согласно милицейской статистике, 35 процентов самогонщиков были торговцами и кулаками, 60 – обывателями, 5 процентов – служащими. Разложение коснулось даже бойцов и командиров Красной Армии, даже комсомольцев и членов партии, не говоря уж о пролетариате

Пьяное село

Начальник усольской милиции сообщал губернскому начальству: *«В волости в большом количестве остались самогонщики-профессионалы из уголовных элементов, борьба с которыми очень трудна, так как они вооружены и при обнаружении нередко вступают в перестрелку с милицией и частями особого назначения».*

Только во время одного рейда в глубь тайги милиция нашла недалеко от Усолья шесть самогоноваренных заводов, уничтожила 1200 ведер браги и 150 ведер самогона. В двух верстах от села Мальта разъезд чоновцев обнаружил 10 марта 1920 года землянку самогонщиков. Трое из пяти преступников были схвачены, остальные скрылись в тайге. У речки Каменный Ключ в сорока верстах от Усолья милиция отыскала три землянки. Завязалась перестрелка, в результате которой один самогонщик был убит.

С августа 1920-го по май 1921 года в Усольской волости было изъято 600 самогонных аппаратов, но спиртовая индустрия продолжала работать. Газета «Власть труда» писала: *«Пьянство в Усолье все увеличивается, дебоширство и буйство все усиливаются. Пьяные целыми поездами разъезжают по улицам села с криком и ревом ночью и днем. Особенно прославились на этот счет улицы Полевая и Поперечная. Самогонку гонят почти во всех домах и тут же, не сходя с места, выпивают. Пример, как ни странно, подают духовные пастыри: священник Спасской церкви В. СТУКОВ и дьякон В. ЯКОВЕНКО, которые на Пасху так нализались, что продолжали навещать верующих на четвереньках, не разбирая, где православные, а где мусульмане... За что и были жестоко избиты прихожанами...»*

После каждого праздника милиционеры насчитывали десятки убитых и раненых. Начальник милиции рапортовал: *«Зачастую между весельми компаниями происходят драки, резня. Две трети хулиганских преступлений совершаются в состоянии опьянения. В Мишелевке после уничтожения нескольких крупных самогонных заводов хулиганство упало. А рядом, в Хайте, где самогонки по колено, режут, бомбы бросают...»*

В 1923 году на масленицу в Усолье было убито три человека, пять жителей ранены, и устроено три пожара. Среди жертв – тринадцатилетний школьник, зарезанный на детском утреннике, и два убитых из-за угла милиционера. В селе Мальта пьяные хулиганы обстреляли из обрезов избача и разгромили избу-читальню. В Большой Елани пьяница КОРОБЕЙНИКОВ пытался убить председателя потребкооператива ШЕВЕЛЕВА за то, что тот требовал применения суровых мер по отношению к самогонщикам. Село Большежилкино было настолько терроризировано хулиганами, что жители даже днем боялись выходить на улицу. Во многих населенных пунктах хулиганы начали вооружаться и переходить к бандитизму.

2.

Хулиганский террор

Осенью 1923 года три усольских хулигана – БЕЛЕТКОВ, АГЕЕВ и ШУМИЛОВ, проведшие несколько лет в Александровской тюрьме, решили отметить встречу на воле. Накачавшись самогоном, они взяли обрезы и напали на отделение милиции. Когда они ворвались в помещение, там находился дежурный милиционер СУСЛОВ. Дважды раненный в руку, он не только оказал сопротивление и отбился от бандитов, но и сумел задержать одного из них. Вскоре схватили и остальных. Выездная сессия окружного суда приговорила Белеткова и Агеева к расстрелу, Шумилова – к десяти годам.

В 1925 году в Мальте банда кулацких сынков практически захватила власть в селе. Верховодил ими сын председателя сельсовета МЕЙЕР. Дело в том, что в Мальтинском сельсовете засели местные кулаки, которые во всем потакали своим деткам. Вражда между разными районами села – «верхом» и «низом» – привела к поножовщине. Драки из-за девок перешли в открытую классовую борьбу.

Когда беднота сумела переизбрать сельсовет, кулацкие сынки решили мстить коммунистам и сельским активистам. Начались избиения комсомольцев, обстреляли дома избача и секретаря партийной ячейки ПЕРЕГУДОВА, разгромили избу-читальню.

В феврале 1926 года в Мальте произошло убийство нового заместителя председателя сельсовета Александра ВЕРЕЩАГИНА.

20 февраля в селе праздновали свадьбу, которая закончилась мордобоем и стрельбой. Услышав выстрелы, Верещагин и крестьянин-бедняк Константин ЮРТИН бросились на место происшествия. Два хулигана убегали к реке. Верещагин крикнул: «Ребята, остановитесь! Не бойтесь, я член Совета, без оружия!» Он поднял руки над головой и пошел к ним. Те подпустили его поближе и выстрелили из обреза. Пуля попала ему в голову. Милиционеры арестовали убийц. Ими были мальтинские кулаки - владелец двух домов и шести лошадей Михаил ТЕРЕНТЬЕВ и его приятель Григорий ХВОСЦОВ. Обоих приговорили к высшей мере.

Гибель сельского активиста вызвала волну митингов и собраний во всем Иркутском округе. Люди требовали покончить с хулиганством, пьянством и самогоноварением.

Антиалкогольная кампания

Одними карательными мерами покончить с негативными явлениями было невозможно. Советские и партийные органы поручили ученым Иркутского университета выявить социальные корни хулиганства, а милиция занялась своей работой. По селам и деревням ходили патрули милиционеров, чоновцев и рабочих. На глухие заимки отправились спецнаряды.

Самогонщиков арестовывали, месяцами держали в тюрьме и высылали. В Усолье были разгромлены притоны самогонщиц БОНИ и ПАНКРАТИХИ. Из села выслали жителей Полевой улицы РЖАВКИНА и УТОЧКИНА. Досталось и священнослужителям, которые были «зело прилежаще пития хмельного». Священник Стуков, дьяконы Яковенко и ВИРСКИЙ, псаломщик ПРЯДИЛЬЩИКОВ подверглись большим штрафам, а тельминский поп ВИНОГРАДОВ, церковный староста МЕРКУРЬЕВ, спекулянт ГОЛУБ и другие получили разные сроки заключения. Во многих селах волости прошли показательные процессы.

В результате антиалкогольного месячника в Усолье уничтожили 57 самогонных аппаратов, 140 ведер сивухи и 563 ведра браги, задержали 307 самогонщиков, из которых 100 человек были осуждены и 149 оштрафованы на крупные суммы.

«Месячник принес желаемые результаты, - писала газета «Власть труда». – *Теперь население, в особенности рабочие, будут чувствовать себя оздоровленными, ибо Советская власть не дремлет, а делает все возможное, чтобы оградить трудовые массы от хулиганов и самогонных паразитов».*

У борьбы с пьянством в нашей области богатое прошлое. Есть чему поучиться.

Игорь ПОДШИВАЛОВ.

На фото: 1. Бойцы и командиры Красной Армии после посещения пивного зала, 1920-е годы; 2. Пионерская агитация против пьянства, 1930-е годы.

ПОНЕДЕЛЬНИК, 16 МАЯ

ПЕРВЫЙ КАНАЛ

13.00 Новости
13.20 Х/ф «Кожа саламандры»
15.20 Спецрасследование. «Врачебная ошибка»
16.00 Новости
16.20 «На углу у Патриарших»
17.20 «Пять вечеров»
18.30 «Звезды юмора» на Первом
19.00 Вечерние новости (с субтитрами)
19.10 «Звезды юмора» на Первом. Продолжение
19.40 Сериал «Клон»
20.50 «Жди меня»
22.00 «Время»
22.30 «Умножающий печаль». Х/ф
23.40 «Русская звезда Голливуда». Д/ф
00.30 Ночное «Время»
01.00 «Красота из-под скальпеля. Новое лицо». Д/ф
01.30 Искатели. «Крещение Владимира»
02.00 Бриджит Фонда в триллере «Простой план»
03.50 Фильм «Крыса»
05.20 «Камикадзе». Д/ф
06.00 Новости
06.05 «Камикадзе». Д/ф.

РОССИЯ

12.50 Т/с «Наваждение».
13.50 Т/с «Боец».
14.50 ВЕСТИ. ДЕЖУРНАЯ ЧАСТЬ.
15.00 ВЕСТИ.
15.10 МЕСТНОЕ ВРЕМЯ. ВЕСТИ-ИРКУТСК.
15.30 Х/ф «Такси-3»
17.25 ВЕСТИ. ДЕЖУРНАЯ ЧАСТЬ.
17.40 МЕСТНОЕ ВРЕМЯ. ВЕСТИ-ИРКУТСК.
18.00 ВЕСТИ.
18.10 «Честный детектив».
18.45 Т/с «Кармелита».
19.45 Т/с «Исцеление любовью».
20.45 ВЕСТИ. ПОДРОБНОСТИ.
21.00 ВЕСТИ.
21.30 МЕСТНОЕ ВРЕМЯ. ВЕСТИ-ИРКУТСК.
21.50 «Спокойной ночи, малыши!».
22.00 РУССКАЯ СЕРИЯ. «Наваждение».
23.00 Т/с «Боец».
00.00 «ВЕСТИ+».
00.20 «Мой серебряный шар. Рина Зеленая».
01.15 ВЕСТИ. ДЕЖУРНАЯ ЧАСТЬ.
01.30 «Синемания».
02.00 «Дорожный патруль»

телерадиокомпания "Ангарск"

07.00, 08.00, 09.00, 10.00 «События недели»
07.20, 08.20, 09.20, 10.20 Музыка на канале
10.45 «Настроение».
14.00 «Журналист». Х/ф. 1-я серия.
16.25 «Опасная зона».
16.45 СОБЫТИЯ. Время московское.
17.00 «Постскриптум» с Алексеем Пушковым.
17.55 «Доходное место».
18.05 «Деловая Москва».
18.35 «Инспектор Деррик».
19.45 СОБЫТИЯ. Время московское.
20.00 Чемпионат мира по мототриалу на открытом воздухе.
20.30 «Регионы: прямая речь».
21.00 МУЛЬТПАРАД.
21.30 «СОБЫТИЯ. Ангарск»
21.45 «М-новости»
21.55 «ЭКС» с Евгением Константиновым
22.20 «Твоя перспектива»
22.30 Музыка на канале
21.55 «Арена».
22.30 «Супердиск».
22.45 СОБЫТИЯ. Время московское.
23.05 «Пять минут деловой Москвы».
23.15 «СОБЫТИЯ. Ангарск»
23.30 «М-новости»
23.40 Музыка на канале
23.50 «Телемагазин».
00.00 «Расследование Элоизы Ром».
00.50 «Наша версия. Под грифом «Секретно».
01.45 СОБЫТИЯ. Время московское.
02.25 «Вторая мировая. Русская версия».
03.40 «Очевидное - невероятное».
04.10 «Петровка, 38».
04.30 «Времечко».
05.05 25-Й ЧАС. СОБЫТИЯ. Время московское.
05.30 «Только для мужчин». Ток-шоу
06.00 «Поэтический театр Романа Виктюка» (до 06.30)

НТА (ТНТ)

06.55 «Доброе утро, Ангарск!»
07.00 «Новости НТА за неделю. Дайджест».
07.20 «Простой совет».
07.25 Телемагазин
07.35 Музыка
07.45 «НТА-презент»
07.55 «Простой совет».
08.00 Музыка
08.10 «Как говорит Джинджер»
08.35 «Крутые бобры»
09.00 «Эй, Арнольд!»
09.30 «Новости НТА за неделю. Дайджест».
09.50 «Простой совет».
10.00 «Завтрак с Дискавери» - «Тайны магии»
11.00 Сказка «Биби - маленькая волшебница»
13.15 «Дикая семейка Торнберри»
13.40 «Эй, Арнольд!»
14.05 «Ох уж эти детки»
14.30 ТВ Клуб
15.00 «Новости НТА за неделю. Дайджест».
15.20 Телемагазин
15.35 «Простой совет».
15.40 «Новости НТА за неделю. Дайджест».
16.00 «Толстая девчонка»
17.00 «Дом-2. Первая весна»
18.00 «Большой Брат»
19.00 «Новости НТА».
19.20 «Простой совет».
19.25 Телемагазин
19.35 «НТА-презент»
19.50 «Простой совет».
19.55 Телемагазин
20.05 Музыка
20.25 «Простой совет».
20.30 «Новости НТА».
20.50 «Простой совет».
20.55 Телемагазин
21.00 «Большой Брат»
22.00 «Дом-2. Первая весна»
23.00 «ТНТ-комедия»: «Секс-коктейль»
01.15 «Дом-2. После заката»
01.45 «Новости НТА».
02.05 Телемагазин
02.15 «Большой Брат. Ночная жизнь»
02.45 «Наши песни»
03.00 М/с «Вокруг света за 80 дней»
03.30 Комедия «Любовь на шестерых»
04.05 Комедия «Прошлой ночью»

АКТИС

07.00 «Утро на канале ТК АКТИС»
07.10 Метеоновости
08.00 Метеоновости
08.25 «Икс-мены»
08.50 «Уолтер Мелон»
09.35 «Час суда. Дела семейные»
10.30 Метеоновости
10.50 «Тайна НЛО» Д/ф
11.55 «Очевидец» с Иваном Усачевым
12.55 «Великие тайны и мифы XX века»: «Тайна Рудольфа Гесса»
13.30 «24» Информационная программа
14.00 «Час суда» с Павлом Астаховым
15.00 «Проект «Отражение»: «Небожители»
16.15 «Детки из класса 402»
16.40 «Пауэр рейнджерс, или Могучие рейнджеры»
17.00 «Мятежный дух» Телесериал
18.00 «Час суда. Дела семейные»
19.00 Музыкальный канал
19.30 «Местное время»
19.45 «Колесо судьбы»
20.00 «Футурама»
20.30 «Местное время»
20.45 «Колесо судьбы»
21.00 Х/ф «Проклятие самоубийцы»
23.00 «Солдаты -3» Телесериал
00.15 «24» Информационная программа
00.45 «Веселые баксы»
01.00 «Тайны великих. Великие жены»
02.00 «Лучшие клипы мира»

ТВ ГОРОД

13.30 «Дело».
13.40 «СОСЕДСКОЕ ИНФОРМБЮРО».
14.00 Х/ф «Переполох в общаге»
16.00 Х/ф «Сильнейший удар 2»
18.00 «Голливуд On-Set»
18.30 «За окном»
18.40 «Простые мечты»
18.45 «ВОВРЕМЯ»
19.00 «Иркутское время».
19.20 «Суперобложка»
19.30 «Осторожно, модерн!»
20.00 Технологии XXI века в программе «SERVER».
20.15 «НЧС».
20.25 «За окном»
20.30 «СОСЕДСКОЕ ИНФОРМБЮРО».
20.45 «Дедушкины сказки»
21.00 «ВОВРЕМЯ»
21.40 «НЧС».
21.50 «За окном»
22.00 Х/ф «Ночной дозор»
00.00 «ВОВРЕМЯ»
00.20 «НЧС».
00.30 «За окном»
00.40 Х/ф «Караул»
02.35 Х/ф «Охотник на акул»
04.20 «Осторожно, модерн!»
04.50 «Голливуд On-Set»

РТР-Спорт

09.50 Футбол. Чемпионат России. «Локомотив» (Москва) - «Ростов» (Ростов-на-Дону).
12.00 «Вести-спорт».
12.10 «Фит-хит».
12.20 «Спорт каждый день».
12.25 «Золотой пьедестал».
13.00 «Вести-спорт».
13.10 Профессиональный бокс. Карл Томпсон (Великобритания) против Дэвида Хайе (Великобритания).
14.20 «Вести-спорт».
14.30 «Спортивный календарь».
14.35 Теннис. Международный турнир WTA. Финал.
16.35 «Спорт каждый день».
16.45 «Фит-хит».
17.00 «Вести-спорт».
17.10 «Вести-спорт. Местное время».
17.20 Пляжный футбол. Чемпионат мира. 1/2 финала.
18.40 Футбол. Чемпионат России. «Динамо» (Москва) - «Амкар» (Пермь).
20.45 «Сборная России»
21.20 «Золотые мгновения «Спорта». Футбол. Кубок УЕФА. 1/16 финала. ЦСКА (Россия) - «Бенфика» (Португалия).
22.25 «Вести-спорт».
22.35 «Золотые мгновения «Спорта». Футбол. Кубок УЕФА. 1/16 финала. ЦСКА (Россия) - «Бенфика» (Португалия).
23.40 «Ледовая симфония». «По России с любовью».
23.45 «Золотые мгновения «Спорта». Футбол. Кубок УЕФА. 1/8 финала. ЦСКА (Россия) - «Партизан» (Сербия и Черногория).
01.50 «Вести-спорт».
02.00 «Футбол России»
03.15 Профессиональный бокс. Сергей Татевосян против Давида Гогия.
04.25 «Вести-спорт».
04.35 Футбол. Обзор матчей чемпионата Англии.
05.45 Боулинг. 40-й Кубок мира. Мужчины. Финал.
07.00 Баскетбол. Чемпионат России. Мужчины. 1/4 финала. «Урал-Грейт» (Пермь) - ЦСКА.
08.25 Мини-футбол. Чемпионат России. «Динамо» (Москва) - «Дина» (Москва).

7ТВ

10.00, 08.00, 09.00 Линия жизни.
10.30, 02.30, 04.00, 07.00, 08.30 Спортивные танцы. Профилактика.
23.00, 00.00, 01.00, 02.00, 03.00 7 новостей.
23.30, 01.30, 03.30 Диалоги о рыбалке.
00.10, 02.10 Музыкальный трек.
00.30, 09.30 Автоспорт. Всемирная серия Nissan.
01.10 Боксерский клуб А.Шкаликова.
03.10 Звезда автострады.
05.00 Интерактивный ТВ-чат.

ДТВ

10.00 М/ф.
10.30 М/ф.
10.55 Неслучайная музыка.
11.00 На бульваре с О.Кушанашвили...
11.30 Т/с «Женаты и с детьми...»
12.05 Телемагазин.
12.35 Агентство криминальных новостей.
12.55 Х/ф «Бурная встреча».
15.15 Шоу «Время - деньги!»
15.45 Т/с «Агентство».
16.45 Т/с «Крутой Уокер».
17.50 М/ф.
18.15 М/ф.
18.35 Шоу «Звездная семейка».
18.55 Шоу «Звездная семейка».
19.15 Шоу «Время - деньги!»
19.45 Х/ф «Очередной рейс».
21.55 Неслучайная музыка.
22.00 На бульваре с О.Кушанашвили...

☎554-534
563-463
543-332
КУПЛЯ, ПРОДАЖА
ОБМЕН, АРЕНДА
ОЦЕНКА
земельных участков
автотранспорта, ДТП,
недвижимости
оборудования
☎563-401
САКУРА

22.25 Т/с «Женаты и с детьми...»
22.55 Т/с «Кобра. Антитеррор».
00.00 Шоу Бенни Хилла.
00.40 Шоу «Звездная семейка».
01.00 Х/ф «Инстинкт убийства».
03.15 Агентство криминальных новостей.
03.35 Мужской тележурнал «Арсенал».
04.00 Шоу Джерри Спрингера (до 04.45).

КУЛЬТУРА

05.00 Канал «Евроньюс».
08.00 «Новости культуры».
08.30 «Интер@ктив».
09.00 Х/ф «Рим - открытый город».
10.50 «Линия жизни».
11.45 Телеспектакль «Зимородок».
13.15 «Мой Эрмитаж».
13.45 М/с «Фикс и Фокси».
14.30 «За семью печатями».
15.00 Д/ф «Мумии инков: тайны исчезнувшего мира».
15.55 «Голос сердца».
16.25 «Порядок слов».
16.30 «БлокНОТ».
17.00 «Ночной полет».
17.30 «Новости культуры»
17.50 «Достояние республики».
18.05 «Кто мы?» «Кровь на русской равнине».
18.35 Д/ф «Пришельцам новым. О.Борисов».
19.40 «Тем временем»
20.35 Х/ф «Яблоко». (Иран - Франция).
22.00 «Новости культуры»
22.25 «Про АРТ».
22.55 Д/с «Собрание исторических раритетов», 9 с.
23.20 Играет камерный ансамбль «Солисты Москвы».
23.40 Х/ф «Первая перчатка».

НТВ

07.00 «Сегодня утром».
10.00 «Совершенно секретно. Информация к размышлению».
11.00 «Сегодня»
11.15 «Чрезвычайное происшествие».
11.45 Х/ф «Курочка Ряба».
14.00 «Сегодня»
14.35 Т/с «Опера. Хроники убойного отдела».
16.35 «Игры разума».
17.00 «Сегодня»
17.20 «Принцип домино».
18.25 Т/с «Дальнобойщики».
19.35 «Чрезвычайное происшествие».
20.00 «Сегодня»
20.40 Т/с «Риэлтор».
21.45 Т/с «Улицы разбитых фонарей 6».
22.50 «Чрезвычайное происшествие».
23.00 «Сегодня».
23.40 Т/с «Секс в большом городе».
00.50 «Чрезвычайное происшествие».
01.00 «Сегодня».
01.15 Т/с «Риэлтор».
02.15 «Журнал Лиги чемпионов».
02.45 Х/ф «Готика».
04.10 Х/ф «Все только хорошее»
05.00 «Сегодня».
05.15 Т/с «Звездные врата 3».
06.05 Т/с «Мертвые не лгут» (до 07.00).

СТС

07.00 Т/с «Беверли Хиллз 90210».
07.40 М/с «Приключения Рекса».
07.50 М/с «Смешарики».
08.00 М/с «Приключения Вуди и его друзей».
08.30 Т/с «Моя прекрасная няня».
09.00 Т/с «Талисман любви».
10.00 Истории в деталях.
10.30 Т/с «Зачарованные».
11.30 Х/ф «Папочка-привидение».
13.30 Осторожно, модерн 2.
14.00 Т/с «Томми-оборотень».
14.30 М/ф «Беги, ручеек!»
15.00 М/с «Озорные анимашки».
15.35 М/с «Новые фильмы о Скуби Ду».
16.00 М/с «Экскалибур».
16.30 М/с «Лига справедливости».
17.00 Т/с «Зена - королева воинов».
18.00 Т/с «Зачарованные».
19.00 Т/с «Комиссар Рекс».
19.55 Т/с «Моя прекрасная няня».
20.30 Истории в деталях.
21.00 Т/с «Талисман любви».
22.00 Х/ф «Универсальный агент».
00.00 Осторожно, модерн 2.
00.30 Истории в деталях.
01.00 Т/с «Моя прекрасная няня».
01.35 Детали.
02.35 Т/с «Друзья».
03.20 Х/ф «Кровавый кулак 2».
04.45 Д/с «Геликий . Подлинная Атлантида», «Затерянные пирамиды Карала».

Rambler ТелеСеть

ПЕРВЫЙ ПОЗНАВАТЕЛЬНЫЙ ТЕЛЕКАНАЛ В РОССИИ

06.00 «Боевые машины будущего».
06.30 «Полет во времени».
07.00 MTV
11.00 «Новости высоких технологий».
11.15 «ТОП-новости».
11.20 «Гастрономический прогноз».
11.30 «Элементы».
12.00 «Кухня Европы и Средиземноморья».
12.30 «Гастрономический прогноз».
12.35 «ТОП-новости».
12.45 «Новости высоких технологий».
13 30 «Наша планета».
14.00 «Биологика».
14.55 «Гастрономический прогноз».
15.00 «ТОП-новости».
15.15 «Новости высоких технологий».
15.30 «Супертехнологии».
16.00 «Энциклопедия тайн».
16.30 «Мир дикой природы».
17.30 «Мы пришли с моря».
18.00 «Элементы».
18.30 «Наша планета».
19.00 «Наука из ничего «.
19.30 «Дикая природа Америки».
20.05 «Путешествия по Китаю».
20.30 Реалити-шоу «90-60-90». Телеверсия «Мисс Иркутск-2005»
21.00 «Клюет!» «Три путешествия» конкурс любительских сюжетов
21.15 «Дворец Пионеров»
21.30 «Мультимедиа салон»
21.45 «Время знать»
22.00 Пионер. Новости
22.05 «Биологика».
22.30 «Энциклопедия тайн».
23.00 «Медицинские детективы».
«Одет для убийства».
23.30 MTV
00.00 Пионер. Новости
00.05 MTV
01.00 Пионер. Новости
01.05 MTV
01.30 «Наша планета».
02.00 Пионер. Новости
02.05 «Энциклопедия тайн».
02.30 «Мир дикой природы».
03.00 Пионер. Новости
03.05 «Медицинские детективы».
«Одет для убийства».
03.30 «Дикая природа Америки»
04.00 «Великие мыслители». «Нейэл Спиллер - архитектор».
04.20 «Банзай!»

ТВ3

11.30 Победоносный голос верующего.
12.00 М/ф.
12.30 М/с «Бейблейд»
13.00 М/ф.
14.00 Х/ф «Завал».
16.30 Х/ф «Саша-Сашенька».
18.00 М/ф.
18.55 «Программа о туризме. Прекрасен край России».
19.00 Х/ф «Человек без лица».
21.15 Х/ф «Охотники тьмы».
23.00 «Осторожно, модерн!»
23.30 «Осторожно, модерн!»
00.00 Т/с «Против течения»
01.00 Х/ф «Палач».
04.20 Х/ф «Эффект бабочки».

ВТОРНИК, 17 МАЯ

ПЕРВЫЙ КАНАЛ

07.00 Телеканал «Доброе утро»
10.00 Новости
10.05 «Умножающий печаль». Х/ф
11.10 Сериал «Клон»
12.30 Дисней-клуб: «Чип и Дейл спешат на помощь»
13.00 Новости
13.05 Х/ф «Тайна «Черных дроздов»
14.50 «Людмила Целиковская. Любовь и коварство». Д/ф
15.30 «Угадай мелодию»
16.00 Новости
16.20 «На углу у Патриарших»
17.20 «Пять вечеров»
18.30 «Звезды юмора» на Первом
19.00 Вечерние новости (с субтитрами)
19.10 «Звезды юмора» на Первом.
19.40 Сериал «Клон»
20.50 «Моя граница». Х/ф
22.00 «Время»
22.30 «Умножающий печаль». Х/ф
23.40 Спецназ. «Штурм на Васильевском острове»
00.30 Ночное «Время»
00.50 «Сергей Супонев». Д/ф
01.20 «Крылья»
01.50 Х/ф «Какая чудная игра»
03.40 Триллер Стивена Содерберга «Там внутри»
05.20 Сериал «Медицинская академия»
06.00 Новости
06.05 Сериал «Медицинская академия».

РОССИЯ

06.00 «Доброе утро, Россия!».
06.05, 06.45, 07.15, 07.45, 08.15, 08.45, 09.05, 09.30 - МЕСТНОЕ ВРЕМЯ. ВЕСТИ-ИРКУТСК.
09.45 Т/с «Наваждение».
10.45 «Мао и Чан Кайши. Русские дети».
11.45 ВЕСТИ. ДЕЖУРНАЯ ЧАСТЬ.
12.00 ВЕСТИ.
12.30 МЕСТНОЕ ВРЕМЯ. ВЕСТИ-ИРКУТСК.
12.50 Т/с «Охота на Золушку».
13.50 «Что хочет женщина».
14.50 ВЕСТИ. ДЕЖУРНАЯ ЧАСТЬ.
15.00 ВЕСТИ.
15.10 МЕСТНОЕ ВРЕМЯ. ВЕСТИ-ИРКУТСК.
15.30 «Частная жизнь».
16.30 Т/с «Боец».
17.30 ВЕСТИ. ДЕЖУРНАЯ ЧАСТЬ.
17.40 МЕСТНОЕ ВРЕМЯ. ВЕСТИ-ИРКУТСК.
18.00 ВЕСТИ.
18.10 «Кулагин и партнеры».
18.45 Т/с «Кармелита».
19.45 Т/с «Исцеление любовью».
20.45 ВЕСТИ. ПОДРОБНОСТИ.
21.00 ВЕСТИ.
21.30 МЕСТНОЕ ВРЕМЯ. ВЕСТИ-ИРКУТСК.
21.50 «Спокойной ночи, малыши!».
22.00 Т/с «Наваждение».
23.00 Т/с «Боец».
00.00 «ВЕСТИ+».
00.20 «Затянувшийся рейс. Воздушный терроризм».
01.15 ВЕСТИ. ДЕЖУРНАЯ ЧАСТЬ.
01.30 ВЕЧЕРНИЙ СЕАНС. «Громовое сердце»

телерадиокомпания "Ангарск"

07.00, 08.00, 09.00, 10.00 «СОБЫТИЯ. Ангарск»
07.15, 08.15, 09.15, 10.15 «М-новости»
07.25, 08.25, 09.25, 10.25 «Дебют плюс» Литературная видеостраничка
07.30, 08.30, 09.30 Музыка на канале
10.30 «Твоя перспектива»
10.40 Музыка на канале
11.00 «Настроение».
13.45 «Газетный дождь».
14.00 «Журналист». Х/ф. 2-я серия.
16.15 «Экспо-новости».
16.25 «Петровка, 38».
16.45 СОБЫТИЯ. Время московское.
17.00 «Момент истины».
17.55 «Доходное место».
18.05 «Деловая Москва».
18.35 «Инспектор Деррик».
19.45 СОБЫТИЯ. Время московское.
20.00 «Строитель эпохи».
20.30 «Регионы: прямая речь».
21.00 «АБВГДейка».
21.30 «СОБЫТИЯ. Ангарск»
21.45 «М-новости»
21.55 «Дебют плюс» Литературная видеостраничка
22.00 «Преодоление»
22.30 «Супердиск».
22.45 СОБЫТИЯ. Время московское.
23.05 «Пять минут деловой Москвы».
23.15 «СОБЫТИЯ. Ангарск»
23.30 «М-новости»
23.40 «Телемагазин».
00.00 «Расследование Элоизы Ром».
00.40 «Экспо-новости».
00.50 ЛИЦОМ К ГОРОДУ.
01.55 СОБЫТИЯ. Время московское.
02.35 ПРЕМЬЕРА. «Кино про кино».
04.40 «Времечко».
05.10 «Петровка, 38».
05.30 25-Й ЧАС. СОБЫТИЯ. Время московское.
05.55 «Первая волна» (до 06.55)

НТА (ТНТ)

06.55 «Доброе утро, Ангарск!»
07.00 «Новости НТА».
07.20 «Простой совет».
07.25 Музыка
07 40 Телемагазин
07 45 «НТА-презент»
08.00 «Простой совет».
08.10 «Как говорит Джинджер»
08.35 «Крутые бобры»
09.00 «Эй, Арнольд!»
09.30 «Новости НТА».
09.50 Телемагазин
10.00 «Завтрак с Дискавери»
11.00 Комедия «Секс-коктейль»
13.15 «Дикая семейка Торнберри»
13.40 «Эй, Арнольд!»
14.05 «Ох уж эти детки»
14.30 ТВ Клуб
15.00 «Новости НТА».
15.20 «Простой совет».
15.25 Музыка
15.30 Телемагазин
15.40 «Новости НТА».
16.00 «Толстая девчонка»
17.00 «Дом-2. Первая весна»
18.00 «Большой Брат»
19.00 «Новости НТА».
19.20 «Простой совет».
19.25 Телемагазин
19.30 «НТА-презент»
19.40 Музыка
19.45 «Простой совет».
19.50 Телемагазин
20.00 «Вокруг света за 80 дней»
20.30 «Новости НТА».
20.50 «Простой совет».
21.00 «Большой Брат»
22.00 «Дом-2. Первая весна»
23.00 «ТНТ-комедия»: «Загадай желание»
01.05 «Дом-2. После заката»
01.35 «Новости НТА».
01.55 Телемагазин
02.05 «Большой Брат. Ночная жизнь»
02.35 «Наши песни»
02.50 «Вокруг света за 80 дней»
03.15 Комедия «Любовь на шестерых»
03.55 «Черная» комедия «Молоко»

АКТИС

06.45 «Утро на канале ТК АКТИС»
07.00 «Местное время»
07.15 «Колесо судьбы»
07.30 Музыкальный канал
08.00 «Местное время»
08.15 «Колесо судьбы»
Профилактика
16.30 «Местное время»
16.45 «Колесо судьбы»
17.00 «Мятежный дух» Телесериал
18.00 «Час суда. Дела семейные»
19.00 «Актуальное интервью»
19.30 «Местное время»
19.45 «Колесо судьбы»
20.00 «Футурама»
20.30 «Местное время»
20.15 «Колесо судьбы»
21.00 Х/ф «Американский якудза – 2»
23.00 «Солдаты – 3» Телесериал
00.15 «24» Информационная программа
00.45 «Веселые баксы»
01.00 Х/ф «Дитя Саманты»
02.50 «Военная тайна»
03.15 Ночной музыкальный канал

ТВ ГОРОД

06.50 «ВОВРЕМЯ»
07.10 «НЧС».
07.25 «За окном»
07.30 «Бейблейд»
08.00 «ВОВРЕМЯ»
08.20 «НЧС».
08.30 «За окном»
08.40 «СОСЕДСКОЕ ИНФОРМБЮРО».
09.00 Х/ф «Завал»
11.30 Х/ф «Саша-Сашенька»
13.00 Мульти-пульти
14.00 «Суперобложка»
14.10 Х/ф «Человек без лица»
16.30 Х/ф «Охотники тьмы»
18.20 «За окном»
18.30 «НУЖНЫЕ ВЕЩИ»
18.45 «ВОВРЕМЯ»
19.00 Русский сериал «Против течения»
20.00 «В кулуарах».
20.10 «Простые мечты»
20.15 «НЧС».
20.25 «За окном»
20.30 «СОСЕДСКОЕ ИНФОРМБЮРО».
20.45 «Дедушкины сказки»
21.00 «ВОВРЕМЯ»
21.40 «НЧС».
21.50 «За окном»
22.00 Х/ф «Палач»
01.15 «ВОВРЕМЯ»
01.35 «НЧС».
01.45 «За окном»
01.55 Х/ф «Эффект бабочки»

РТР-Спорт

09.50 Футбол. Чемпионат России. «Томь» (Томск) - «Спартак» (Москва).
12.00 «Вести-спорт».
12.10 «Фит-хит».
12.20 «Спорт каждый день».
12.25 «Сборная России»
13.00 «Вести-спорт».
13.10 Профессиональный бокс. Сергей Татевосян против Давида Гогия.
14.20 «Вести-спорт».
14.30 «Спортивный календарь».
14.35 Баскетбол. Чемпионат России. Плей-офф. Мужчины. 1/4 финала.
16.45 «Фит-хит».
17.00 «Вести-спорт».
17.10 Пляжный футбол. Чемпионат мира. 1/2 финала.
18.30 Футбол. Чемпионат России. «Локомотив» (Москва) - «Ростов» (Ростов-на-Дону).
20.40 «Футбол России»
21.50 «Вести-спорт».
22.00 «Баскетбол России».
22.35 Спортивные танцы. Кубок «Спартака».
00.00 «Ледовая симфония». «По России с любовью».
00.05 «Золотые мгновения «Спорта». Футбол. Кубок УЕФА. 1/4 финала. ЦСКА (Россия) - «Осер» (Франция).
02.10 «Вести-спорт».
02.25 «Золотые мгновения «Спорта». Футбол. Кубок УЕФА. 1/2 финала. ЦСКА (Россия) - «Парма» (Италия).
04.35 Автоспорт. Чемпионат мира по ралли. «Ралли Кипра».
05.10 «Вести-спорт».
05.20 Конный спорт. Чемпионат России по преодолению препятствий в помещении.
06.30 Пляжный футбол. Чемпионат мира. 1/2 финала.
07.45 Баскетбол. Чемпионат России. Плей-офф. Мужчины. 1/4 финала.

7ТВ

10.00, 13.30, 20.30, 08.00, 09.00 Линия жизни. (DV).
10.30, 15.30, 18.30, 22.30, 02.30, 04.00, 07.00, 08.30 Спортивные танцы.
11.30, 01.10 «220 вольт». Мир экстрима.
11.40, 14.00 Зарядка для страны.
12.00 Веселые старты.
14.30, 17.30, 19.30, 21.30, 23.30, 01.30 Диалоги о рыбалке.
15.00, 16.00, 17.00, 18.00, 19.00, 20.00, 21.00, 22.00, 23.00, 00.00, 01.00, 02.00, 04.00 7 новостей.
16.30, 00.10, 02.10 Музыкальный трек.
16.40 Звезда автострады.
00.30, 09.30 Автоспорт. Всемирная серия Nissan.
03.10 Автоспорт России. Суперсерия. Начало сезона.
05.00 Интерактивный ТВ-чат.

ДТВ

10.00 М/ф.
10.30 М/ф.
10.55 Неслучайная музыка.
11.00 На бульваре с О.Кушанашвили...
11.30 Т/с «Женаты и с детьми...»
12.05 Телемагазин.
12.35 Агентство криминальных новостей.
12.55 Х/ф «Суперполицейский».
15.15 Шоу «Время - деньги!»
15.45 Т/с «Агентство».
16.45 Т/с «Крутой Уокер».
17.50 М/ф.
18.15 М/ф.
18.35 Шоу «Звездная семейка».
18.55 Шоу «Звездная семейка».
19.15 Шоу «Время - деньги!»
19.45 Х/ф «Формула любви».
21.55 Неслучайная музыка.
22.00 На бульваре с О.Кушанашвили...
22.25 Т/с «Женаты и с детьми...»
22.55 Т/с «Кобра. Антитеррор».
00.00 Шоу Бенни Хилла.
00.40 Шоу «Звездная семейка».
01.00 Х/ф «Убийственный рейс».
03.15 Агентство криминальных новостей.
03.35 «Карданный вал».
04.05 Неслучайная музыка.
04.10 Шоу Джерри Спрингера (до 05.00).

КУЛЬТУРА

05.00 Канал «Евроньюс».
08.00 «Новости культуры».
08.30 Д/с «Собрание исторических раритетов»
09.00 Х/ф «Германия, год нулевой».
10.10 М/с «Бабалус».
10.40 «Тем временем»
11.35 Т/с «Гордость и предубеждение»
12.25 «Сферы»
13.05 «Пятое измерение».
13.35 М/с «Фикс и Фокси».
14.20 М/ф «А вдруг получится!»
14.25 Х/ф «Ральф, здравствуй!»
14.50 Д/с «Древнегреческие герои»
15.45 «Неизвестный Петергоф».
16.10 «Порядок слов».
16.15 «Собрание исполнений». «Раймонда».
17.00 «Ночной полет».
17.30 «Новости культуры»
17.50 Т/с «Гордость и предубеждение»
18.45 «Док. камера». «Космические миры».
19.30 «Виртуозная история».
20.10 Д/ф «Царапина по небу».
20.40 Х/ф «Тишина».
22.00 «Новости культуры»
22.25 Д/ф «Портреты в камне».
23.25 Х/ф «Германия, год нулевой».
00.35 Ф.Лист. «Воспоминание о Дон Жуане Моцарта».

НТВ

07.00 «Сегодня утром».
09.55 Т/с «Я все решу сама».
11.00 «Сегодня»
11.15 «Чистосердечное признание».
11.50 Т/с «Улицы разбитых фонарей 6».
12.55 Т/с «Риэлтор».
14.00 «Сегодня»
14.35 Х/ф «Русское поле».
16.35 «Игры разума».
17.00 «Сегодня»
17.20 «Принцип домино».
18.25 Т/с «Дальнобойщики».
19.35 «Чрезвычайное происшествие».
20.00 «Сегодня»
20.40 Т/с «Риэлтор».
21.45 Т/с «Улицы разбитых фонарей 6».
22.50 «Чрезвычайное происшествие».
23.00 «Сегодня».
23.40 Т/с «Секс в большом городе».
00.45 «Чрезвычайное происшествие».
01.00 «Сегодня».
01.15 Т/с «Риэлтор».
02.25 Т/с «Дальнобойщики».
03.35 «Бильярд».
04.10 Х/ф «Все только хорошее»
05.00 «Сегодня».
05.15 Т/с «Звездные врата 3».
06.05 Т/с «Мертвые не лгут» (до 07.00).

СТС

07.00 Т/с «Беверли Хиллз 90210».
07.40 М/с «Приключения Рекса».
07.50 М/с «Смешарики».
08.00 М/с «Приключения Вуди и его друзей».
08.30 Т/с «Моя прекрасная няня».
09.00 Т/с «Талисман любви».
10.00 Истории в деталях.
10.30 Т/с «Зачарованные».
11.30 Х/ф «Универсальный агент».
13.30 Осторожно, модерн 2.
14.00 Т/с «Томми-оборотень».
14.30 М/ф «Умка. Умка ищет друга».
15.00 М/с «Озорные анимашки».
15.35 М/с «Новые приключения Скуби Ду».
16.00 М/с «Экскалибур».
16.30 М/с «Лига справедливости».
17.00 Т/с «Зена - королева воинов».
18.00 Т/с «Зачарованные».
19.00 Т/с «Комиссар Рекс».
19.55 Т/с «Моя прекрасная няня».
20.30 Истории в деталях.
21.00 Т/с «Талисман любви».
22.00 Х/ф «От заката до рассвета 2 Кровавые деньги Техаса».
00.00 Осторожно, модерн 2
00.30 Истории в деталях.
01.00 Т/с «Моя прекрасная няня».
01.35 Детали.
02.35 Т/с «Друзья».
03.25 Х/ф «В одно и то же время».
04.55 Д/с «Затерянные города Майя», «Колумбы каменного века» (до 06.20).

ЮРИДИЧЕСКОЕ БЮРО "Закон и Человек"
ПРИВАТИЗАЦИЯ
по доступным ценам
Реальные решения сложных случаев
☎ 54-27-20 с 10 до 18 часов.

Rambler ТелеСеть

ПЕРВЫЙ ПОЗНАВАТЕЛЬНЫЙ ТЕЛЕКАНАЛ В РОССИИ

20.00 «Путешествия по Китаю».
20.30 «Великие мыслители».
21.00 «Дворец Пионеров»
21.15 «Клюет!» «Три путешествия» конкурс любительских сюжетов
21.30 «Мультимедиа салон»
21.45 «Время знать»
22.00 Пионер. Новости
22.05 «Биологика».
22.30 «Энциклопедия тайн».
23.00 «Медицинские детективы». «Женоубийца».
23.30 MTV
00.00 Пионер. Новости
00.05 MTV
01.00 Пионер. Новости
01.05 MTV
01.30 «Биологика».
02.00 Пионер. Новости
02.05 «Энциклопедия тайн».
02.30 «Мир дикой природы».
03.00 Пионер. Новости
03.05 «Медицинские детективы». «Женоубийца».
03.30 «Дикая природа Америки».
04.00 «Великие мыслители».
04.20 «Безбашенный Мартин».

ТВ3

11.30 Победоносный голос верующего.
12.00 М/ф
12.30 М/с «Бейблейд»
13.00 М/ф.
14.00 Х/ф «Жандарм из Сант-Тропе».
16.00 Х/ф «Караул».
18.00 М/ф.
18.55 «Программа о туризме. Прекрасен край России».
19.00 Х/ф «Собор Парижской Богоматери».
21.30 Х/ф «Палач»
23.20 «Если хочешь быть здоров».
00.00 Т/с «Против течения»
01.00 Х/ф «Амнезия».
03.00 Х/ф «Куб».
04.55 «Центр ЛИК».
05.20 «Если хочешь быть здоров».
05.30 Х/ф «Охотники тьмы».
06.30 «Клубный патруль». Ведущий Арвид.
07.30 «Осторожно, модерн!»
08.00 «Голливуд On-Set»

СРЕДА, 18 МАЯ

ПЕРВЫЙ КАНАЛ

07.00 Телеканал «Доброе утро»
10.00 Новости
10.05 «Умножающий печаль». Х/ф
11.10 Сериал «Клон»
12.30 Дисней-клуб: «Русалочка»
13.00 Новости
13.05 Комедия «Наши соседи»
14.40 «Первая леди в стране Чингисхана». Д/ф
15.30 «Угадай мелодию»
16.00 Новости
16.20 «На углу у Патриарших»
17.20 «Пять вечеров»
18.30 «Звезды юмора» на Первом
19 00 Вечерние новости (с субтитрами)
19.10 «Звезды юмора» на Первом.
19.40 Сериал «Клон»
20.50 «Моя граница». Х/ф
22.00 «Время»
22.30 «Умножающий печаль». Х/ф
23.40 Лубянка. «Наш человек в Палермо»
00.30 Ночное «Время»
00.50 Ударная сила. «Бог войны»
01.30 «Сканер». «Сверхвозможности человека»
02.00 Фильм «Соло»
03.50 Комедия «Суперзвезда»
05.20 Сериал «Медицинская академия»
06.00 Новости
06.05 Сериал «Медицинская академия».

РОССИЯ

06.00 «Доброе утро, Россия!».
06.05, 06.45, 07.15, 07.45, 08.15, 08.45, 09.05, 09.30 - МЕСТНОЕ ВРЕМЯ. ВЕСТИ-ИРКУТСК.
09.45 Т/с «Наваждение».
10.45 «Найти и уничтожить. Конец банды Гелаева».
11.45 ВЕСТИ. ДЕЖУРНАЯ ЧАСТЬ.
12.00 ВЕСТИ.
12.30 МЕСТНОЕ ВРЕМЯ. ВЕСТИ-ИРКУТСК.
12.50 Т/с «Охота на Золушку».
13.50 «Что хочет женщина».
14.50 ВЕСТИ. ДЕЖУРНАЯ ЧАСТЬ.
15.00 ВЕСТИ.
15.10 МЕСТНОЕ ВРЕМЯ. ВЕСТИ-ИРКУТСК.
15.30 «Частная жизнь».
16.30 Т/с «Боец».
17.30 ВЕСТИ. ДЕЖУРНАЯ ЧАСТЬ.
17.40 МЕСТНОЕ ВРЕМЯ. ВЕСТИ-ИРКУТСК.
18.00 ВЕСТИ.
18.10 «Кулагин и партнеры».
18.45 Т/с «Кармелита».
19.45 Т/с «Исцеление любовью».
20.45 ВЕСТИ. ПОДРОБНОСТИ.
21.00 ВЕСТИ.
21.30 МЕСТНОЕ ВРЕМЯ. ВЕСТИ-ИРКУТСК.
21.50 «Спокойной ночи, малыши!».
22.00 Т/с «Наваждение».
23.00 Т/с «Боец».
00.00 «ВЕСТИ+».
00.20 «Наказание смертью».
01.15 ВЕСТИ. ДЕЖУРНАЯ ЧАСТЬ.
01.30 ВЕЧЕРНИЙ СЕАНС. «Осторожно! Красная ртуть».
03.00 «Горячая десятка».

телерадиокомпания "Ангарск"

07.00, 08.00, 09.00, 10.00 «СОБЫТИЯ. Ангарск»
07.15, 08.15, 09.15, 10.15 «М-новости»
07.25, 08.25, 09.25, 10.25 Музыка на канале
10.45 «Настроение».
13.45 «Газетный дождь».
14.00 «Кино про кино». Х/ф.
16.00 «Вокзал Победы».
16.25 «Петровка, 38».
16.45 СОБЫТИЯ. Время московское.
17.00 «Право на надежду».
17.35 «Квадратные метры».
17.50 «Европейские ворота России».
18.05 «Деловая Москва».
18.35 «Инспектор Деррик».
19.45 СОБЫТИЯ. Время московское.
20.00 «Свой дом». Телегазета «Из рук в руки».
20.30 «Регионы: прямая речь».
21.00 «Без репетиций».
21.30 «СОБЫТИЯ. Ангарск»
21.45 «М-новости»
21.55 «Преодоление»
22.30 «Супердиск».
22.45 СОБЫТИЯ. Время московское.
23.05 «Пять минут деловой Москвы».
23.15 «СОБЫТИЯ. Ангарск»
23.30 «М-новости»
23.40 «Телемагазин».
00.00 «Расследование Элоизы Ром».
00.50 «Материк».
01.45 СОБЫТИЯ. Время московское.
02.25 РОДНОЕ КИНО. «Отчий дом».
04.35 «Времечко».
05.10 «Петровка, 38».
05.30 25-Й ЧАС. СОБЫТИЯ. Время московское.
05.55 «Первая волна» (до 06.55)

НТА (ТНТ)

06.55 «Доброе утро, Ангарск!»
07.00 «Новости НТА».
07.20 «Простой совет».
07.25 Музыка
07.40 Телемагазин
07.50 «НТА-презент»
08.05 «Простой совет».
08.10 «Как говорит Джинджер»
08.35 «Крутые бобры»
09.00 «Эй, Арнольд!»
09.30 «Новости НТА».
09.50 «Простой совет».
10.00 «Завтрак с Дискавери»
11.05 Комедия «Загадай желание»
13.15 «Дикая семейка Торнберри»
13.40 «Эй, Арнольд!»
14.05 «Ох уж эти детки»
14.30 ТВ Клуб
15.00 «Новости НТА».
15.20 «Простой совет».
15.25 Музыка
15.30 Телемагазин
15.40 «Новости НТА».
16.00 «Толстая девчонка»
17.00 «Дом-2. Первая весна»
18.00 «Большой Брат»
19.00 «Новости НТА».
19.20 «Простой совет».
19.25 Телемагазин
19.35 «НТА-презент»
19.50 «Простой совет».
20.00 «Вокруг света за 80 дней»
20.30 «Новости НТА».
20.50 «Простой совет».
21.00 «Большой Брат»
22.00 «Дом-2. Первая весна»
23.00 «ТНТ-комедия»: «Размер имеет значение»
01.15 «Дом-2. После заката»
01.45 «Новости НТА».
02.05 Телемагазин
02.15 «Большой Брат. Ночная жизнь»
02.45 «Наши песни»
02.55 «Вокруг света за 80 дней»
03.25 Комедия «Любовь на шестерых»
04.00 Романтическая комедия «Парень хоть куда»

АКТИС

06.45 «Утро на канале ТК АКТИС»
07.00 «Местное время»
07.15 «Колесо судьбы»
07.30 «Актуальное интервью»
08.00 «Местное время»
08.15 «Колесо судьбы»
08.25 «Икс-мены»
08.50 «Уолтер Мелон»
09.25 «Час суда. Дела семейные»
10.30 «Колесо судьбы»
10.40 Метеоновости
10.50 Х/ф «Американский якудза – 2»
12.55 «Великие тайны и мифы XX века»: «Тайна Маты Хари»
13.30 «Местное время»
13.45 «Колесо судьбы»
14.00 «Час суда» с Павлом Астаховым
15.00 «Солдаты –3» Телесериал
16.15 «Детки из класса 402»
16.40 «Пауэр рейнджерс, или Могучие рейнджеры»
17.00 «Мятежный дух» Телесериал
18.00 «Час суда. Дела семейные»
19.00 Спортивная программа «Старт»
19.30 «Местное время»
19.45 «Колесо судьбы»
20.00 «Киноман»
20.30 «Местное время»
20.45 «Колесо судьбы»
21.00 Х/ф «Напролом»
23.00 «Солдаты –3» Телесериал
00.15 «24» Информационная программа
00.45 «Веселые баксы»
01.00 Х/ф «Лавина»
03.10 «Криминальное чтиво»: «Страсти страхования»
03.35 Ночной музыкальный канал
05.30 «Великие тайны и мифы XX века»: «Тайна Маты Хари»

ТВ ГОРОД

06.50 «ВОВРЕМЯ»
07.10 «НЧС».
07.25 «За окном»
07.30 «Бейблейд»
08.00 «ВОВРЕМЯ»
08.20 «НЧС».
08.30 «За окном»
08.40 «СОСЕДСКОЕ ИНФОРМБЮРО».
09.00 Х/ф «Жандарм из Сан-Тропе»
11.00 Х/ф «Караул»
13.00 Мульти-пульти
14.00 «НУЖНЫЕ ВЕЩИ»
14.15 Х/ф «Собор Парижской Богоматери»
16.50 Х/ф «Палач»
18.25 «За окном»
18.30 «В кулуарах».
18.45 «ВОВРЕМЯ»
19.00 Русский сериал «Против течения»
20.00 «НУЖНЫЕ ВЕЩИ»
20.15 «НЧС».
20.25 «За окном»
20.30 «СОСЕДСКОЕ ИНФОРМБЮРО».
20.45 «Дедушкины сказки»
21.00 «ВОВРЕМЯ»
21.40 «НЧС».
21.50 «За окном»
22.00 Х/ф «Амнезия»
00.05 «ВОВРЕМЯ»
00.25 «НЧС».
00.40 «За окном»
00.45 Х/ф «Куб»
02.45 Х/ф «Охотники тьмы»
04.20 «Осторожно, модерн!»
04.50 «Голливуд On-Set»

РТР-Спорт

09.50 Футбол. Чемпионат России. «Крылья Советов» (Самара) - «Шинник» (Ярославль).
12.00 «Вести-спорт».
12.10 «Фит-хит».
12.20 «Спорт каждый день».
12.25 «Баскетбол России».
13.00 «Вести-спорт».
13.10 «Футбол России»
14.20 «Вести-спорт».
14.30 «Спортивный календарь».
14.35 Футбол. Чемпионат Англии.
16.45 «Фит-хит».
17.00 «Вести-спорт».
17.10 Пляжный футбол. Чемпионат мира.
18.30 Футбол. Чемпионат России. «Томь» (Томск) - «Спартак» (Москва).
20.40 Футбол. Обзор матчей чемпионата Англии.
21.50 «Вести-спорт».
22.00 Автоспорт. Чемпионат мира по ралли. «Ралли Кипра».
22.30 Спортивные танцы. Кубок «Спартака».
23.55 Баскетбол. Чемпионат России. Мужчины. Плей-офф. 1/2 финала.
01.55 «Вести-спорт».
02.05 Баскетбол. Чемпионат России. Мужчины. Плей-офф. 1/2 финала.
03.30 Футбол. Кубок УЕФА. Финал. ЦСКА (Россия) - «Спортинг» (Португалия).
05.50 «Вести-спорт».
06.25 Пляжный футбол. Чемпионат мира. 1/2 финала.
07.45 Баскетбол. Чемпионат России. Мужчины. Плей-офф. 1/2 финала.

7ТВ

10.00, 13.30, 20.30, 08.00, 09.00 Линия жизни.
10.30, 15.30, 18.30, 22.30, 02.30, 04.00, 07.00, 08.30 Спортивные танцы.
11.30, 16.40, 01.10, 03.10 «220 вольт». Мир экстрима.
11.40, 14.00 Зарядка для страны.
12.00 Веселые старты.
14.30, 17.30, 19.30, 21.30, 23.30, 01.30, 03.30 Диалоги о рыбалке.
15.00, 16.00, 17.00, 18.00, 19.00, 20.00, 21.00, 22.00, 23.00, 00.00, 01.00, 02.00, 04.00 7 новостей.
16.30, 00.10, 02.10 Музыкальный трек.
00.30, 09.30 Автоспорт. Всемирная серия Nissan.
05.00 Интерактивный ТВ-чат.

ДТВ

13.00 Х/ф «Убийственный рейс».
15.05 Московские огни.
15.15 Шоу «Время - деньги!»
15.45 Т/с «Агентство».
16.45 Т/с «Крутой Уокер».
17.50 М/ф.
18.15 М/ф.
18.35 Шоу «Звездная семейка».
18.55 Шоу «Звездная семейка».
19.15 Шоу «Время - деньги!»
19.45 Х/ф «На чужом празднике».
21.55 Неслучайная музыка.
22.00 На бульваре с О.Кушанашвили...
22.25 Т/с «Женаты и с детьми...»
22.55 Т/с «Кобра. Антитеррор».
00.00 Шоу Бенни Хилла.

Стоматология
«Дента-Люкс»
532-000
Адрес: ул. Файзулина (88 кв-л, д. 25, напротив шк. 27).
•лечение зубов и дёсен
•удаление зубов (от 200-250 руб.)
•исправление прикуса
•удаление бородавок, папиллом (жидким азотом, от 150 руб.)
Приём по полисам.
КОНСУЛЬТАЦИИ БЕСПЛАТНО!
Время приёма с 8.30 до 20 часов. в субботу с 9 до 14 часов, воскресенье по предварительной записи.

00.40 Шоу «Звездная семейка».
01.00 Х/ф «Хорошая девочка».
03.15 Агентство криминальных новостей.
03.35 Сексуальные соседки.
04.10 Неслучайная музыка.
04.20 Шоу Джерри Спрингера (до 05.15).

КУЛЬТУРА

05.00 Канал «Евроньюс».
08.00 «Новости культуры».
08.30 Д/с «Собрание исторических раритетов»
09.00 Х/ф «Все по домам».
10.55 Поет и шутит вокальная группа «Кантабиле».
11.35 Т/с «Гордость и предубеждение»
12.30 «Больше, чем любовь».
13.10 «Странствия музыканта».
13.40 М/с «Фикс и Фокси».
14.25 М/ф
14.30 Х/ф «Боцман».
14.50 Д/с «Древнегреческие герои»
15.45 «Отечество и судьбы».
16.10 «Порядок слов».
16.15 Концерт органной музыки. Ж.Гийю.
17.00 «Ночной полет».
17.30 «Новости культуры»
17.50 Т/с «Гордость и предубеждение»
18.45 «Острова».
19.25 Х/ф «Предлагаю руку и сердце».
20.50 Ток-шоу «Апокриф».
21.30 Д/ф «Елена Чайковская. Автопортрет с пуделем на коленях».
22.00 «Новости культуры»
22.25 Международный день музеев. «Нью-Йоркский мечтатель».
23.25 Х/ф «Большая жизнь»

НТВ

07.00 «Сегодня утром».
09.55 Т/с «Я все решу сама».
11.00 «Сегодня»
11.15 «Особо опасен!»
11.50 Т/с «Улицы разбитых фонарей 6».
12.55 Т/с «Риэлтор».
14.00 «Сегодня»
14.35 Х/ф «Допинг для ангелов».
16.35 «Игры разума».
17.00 «Сегодня»
17.20 «Принцип домино».
18.25 Т/с «Дальнобойщики». «Леха».
19.35 «Чрезвычайное происшествие».
20.00 «Сегодня»
20.40 Т/с «Риэлтор».
21.45 Т/с «Улицы разбитых фонарей 6».
22.50 «Чрезвычайное происшествие».
23.00 «Сегодня».
23.40 Т/с «Секс в большом городе».
00.45 «Чрезвычайное происшествие».
01.00 «Сегодня».
01.15 Т/с «Риэлтор».
02.20 Т/с «Дальнобойщики».
03.30 «Бильярд».
04.05 Х/ф «Все только хорошее»
05.00 «Сегодня».
05.15 Т/с «Звездные врата 3».
06.05 Т/с «Мертвые не лгут 2» (до 07.00).

СТС

07.00 Т/с «Беверли Хиллз 90210».
07.40 М/с «Приключения Рекса».
07.50 М/с «Смешарики».
08.00 М/с «Приключения Вуди и его друзей».
08.30 Т/с «Моя прекрасная няня».
09.00 Т/с «Талисман любви».
10.00 Истории в деталях.
10.30 Т/с «Зачарованные».
11.30 Х/ф «От заката до рассвета 2. Кровавые деньги Техаса».
13.30 Осторожно, модерн 2.
14.00 Т/с «Томми-оборотень».
14.30 М/ф «Винни-Пух. Винни-Пух идет в гости».
15.00 М/с «Озорные анимашки».
15.35 М/с «Новые приключения Скуби Ду».
16.00 М/с «Экскалибур».
16.30 М/с «Лига справедливости».
17.00 Т/с «Зена - королева воинов».
18.00 Т/с «Зачарованные».
19.00 Т/с «Комиссар Рекс».
19.55 Т/с «Моя прекрасная няня».
20.30 Истории в деталях.
21.00 Т/с «Талисман любви».
22.00 Х/ф «От заката до рассвета 3. Дочь палача».
00.00 Осторожно, модерн 2.
00.30 Истории в деталях.
01.00 Т/с «Моя прекрасная няня».
01.35 Детали.
02.35 Т/с «Друзья».
03.25 Х/ф «Весенний отрыв».
04.55 Д/с «Возрожденная Атлантида», «Параллельные вселенные» (до 06.20).

Rambler ТелеСеть

ПЕРВЫЙ ПОЗНАВАТЕЛЬНЫЙ ТЕЛЕКАНАЛ В РОССИИ

06.00 «Энциклопедия тайн».
06.30 «Мир дикой природы».
07.00 Пионер. Новости
07.05 MTV
08.00 Пионер. Новости
08.05 MTV
09.00 Пионер. Новости
09.05 MTV
10.00 Пионер. Новости
10.05 MTV
11.00 «Дворец Пионеров»
11.15 «Клюет!» «Три путешествия» конкурс любительских сюжетов
11.30 «Мультимедиа салон»
11.45 «Время знать»
12.00 «Кухня Европы и Средиземноморья».
12.30 «Гастрономический прогноз».
12.35 «ТОП-новости».
12.45 «Новости высоких технологий».
13.00 Пионер. Новости
13.05 «Медицинские детективы». «Женоубийца».
13.30 «T-Vision представляет...»
14.55 «Гастрономический прогноз»
15.00 «ТОП-новости».
15.15 «Новости высоких технологий».
15.30 «Супертехнологии»
16.00 «Энциклопедия тайн».
16.30 «Мир дикой природы»
17.30 «Новости науки».
17.45 «Шикана».
18.00 «Элементы».
18.30 «Наша планета».
19.00 «Наука из ничего «.
19.30 «Дикая природа Америки».
20.05 «Путешествия по Китаю».
20.30 «Великие мыслители». «Элвин Тоффнер - футуролог».
21.00 «ТОП-новости».
21.10 «Время знать»
21.25 «Гастрономический прогноз».
21.30 «Биологика».
22.00 Пионер. Новости
22.05 «Элементы».
22.30 «Энциклопедия тайн».
23.00 «Медицинские детективы». «Улики и доказательства».
23.30 MTV
00.00 Пионер. Новости
00.05 MTV
01.00 Пионер. Новости
01.05 MTV
01.30 «Элементы».
02.00 Пионер. Новости
02.05 «Супертехнологии».
02.30 «Энциклопедия тайн».
03.00 Пионер. Новости
03.05 «Медицинские детективы». «Улики и доказательства».
03.30 «Дикая природа Америки».
04.00 «Великие мыслители». «Элвин Тоффнер - футуролог».
04.20 «Безбашенный Мартин».

ТВ3

11.20 «Котелок».
11.30 Победоносный голос верующего.
12.00 М/ф.
12.30 М/с «Бейблейд»
13.00 М/ф.
14.00 Х/ф «Саша-Сашенька».
15.30 Х/ф «Собор Парижской Богоматери».
18.00 М/ф.
18.55 «Программа о туризме. Прекрасен край России».
19.00 Х/ф «Если бы ты только знала».
21.10 Х/ф «Палач»
23.30 «Канал КуПи».
23.50 «Доступное жилье».
23.55 «Круг созидателей».
00.00 Д/с «Против течения»
01.00 Х/ф «Мошенники».
03.00 Х/ф «Куб 2: Гиперкуб»
04.55 «Рецепты счастья от Лилианы».
05.00 «Если хочешь быть здоров».
05.10 «Встреча с ясновидящей Наной».
05.15 «Ночные шалости».
05.30 Х/ф «Амнезия».
07.30 «Осторожно, модерн!»
08.00 «Голливуд On-Set»

Фирма «СЕВЕР»
Ремонт бытовых и производственных холодильников любой сложности, бесплатный вызов.
N
Тел. в Ангарске: 8-9025-761624, в Иркутске: 17-55-83.

ЧЕТВЕРГ, 19 МАЯ

с 15 апреля по 15 мая
В первую неделю акции подарок: ВИП-билет на двоих в К/т "МИРАМАКС"
ВРЕМЯ ВЫБИРАТЬ КАМНИ!
Выставка ювелирных украшений
с драгоценными и полудрагоценными камнями к теплому сезону 2005
ЗОЛОТАЯ галерея
ангарск, 22-мкр, 5
т/ф: 55 00 46

ПЕРВЫЙ КАНАЛ

07.00 Телеканал «Доброе утро»
10.00 Новости
10.05 «Умножающий печаль». Х/ф
11.10 Сериал «Клон»
12.30 Дисней-клуб: «Утиные истории»
13.00 Новости
13.05 Х/ф «Засада»
15.30 «Угадай мелодию»
16.00 Новости
16.20 «На углу у Патриарших»
17.20 «Пять вечеров»
18.30 «Звезды юмора» на Первом
19.00 Вечерние новости (с субтитрами)
19.10 «Звезды юмора» на Первом.
19.40 Сериал «Клон»
20.50 «Моя граница». Х/ф
22.00 «Время»
22.30 «Умножающий печаль». Х/ф
23.40 «Человек и закон»
00.20 Ночное «Время»
00.40 Гении и злодеи. «Мастер и три Маргариты»
01.00 Х/ф «Мститель»
02.40 Х/ф «Салют героям»
04.40 Х/ф «В порту»
06.00 Новости
06.05 Фильм «В порту».

РОССИЯ

06.00 «Доброе утро, Россия!».
06.05, 06.45, 07.15, 07.45, 08.15, 08.45, 09.05, 09.30 - МЕСТНОЕ ВРЕМЯ. ВЕСТИ-ИРКУТСК.
09.45 Т/с «Наваждение».
10.45 «Светлана Аллилуева и ее мужчины».
11.45 ВЕСТИ. ДЕЖУРНАЯ ЧАСТЬ.
12.00 ВЕСТИ.
12.30 МЕСТНОЕ ВРЕМЯ. ВЕСТИ-ИРКУТСК.
12.50 Т/с «Охота на Золушку».
13.50 «Что хочет женщина».
14.50 ВЕСТИ. ДЕЖУРНАЯ ЧАСТЬ.
15.00 ВЕСТИ.
15.10 МЕСТНОЕ ВРЕМЯ. ВЕСТИ-ИРКУТСК.
15.30 «Частная жизнь».
16.30 Т/с «Боец».
17.30 ВЕСТИ. ДЕЖУРНАЯ ЧАСТЬ.
17.40 МЕСТНОЕ ВРЕМЯ. ВЕСТИ-ИРКУТСК.
18.00 ВЕСТИ.
18.10 «Кулагин и партнеры».
18.45 Т/с «Кармелита».
19.45 Т/с «Исцеление любовью».
20.45 ВЕСТИ. ПОДРОБНОСТИ.
21.00 ВЕСТИ.
21.30 МЕСТНОЕ ВРЕМЯ. ВЕСТИ-ИРКУТСК.
21.50 «Спокойной ночи, малыши!».
22.00 Т/с «Наваждение».
23.00 Т/с «Боец»
00.00 «ВЕСТИ+»
00.20 «Гений пародии. Недолгая жизнь Виктора Чистякова».
01.15 ВЕСТИ. ДЕЖУРНАЯ ЧАСТЬ.
01.30 Х/ф «Запах женщины».

телерадиокомпания "Ангарск"

07.00, 08.00, 09.00, 10.00 «СОБЫТИЯ. Ангарск»
07.15, 08.15, 09.15, 10.15 «М-новости»
07.25, 08.25, 09.25, 10.25 «Дебют плюс» Литературная видеостраничка
07.30, 08.30, 09.30, 10.30 Музыка на канале
10.45 «Настроение».
13.45 «Газетный дождь».
14.00 «Отчий дом» Х/ф.
16.05 «Мышонок Пик». Мультфильм.
16.25 «Петровка, 38».
16.45 СОБЫТИЯ Время московское
17.00 «Тюрьма и воля»
17.50 «Точный расчет».
18.05 «Полутона»
18.10 «Дебют плюс» Литературная видеостраничка
18.15 Музыка на канале
18.35 «Инспектор Деррик».
19.45 СОБЫТИЯ. Время московское.
20.00 «Свой дом» Телегазета «Из рук в руки».
20.30 «Регионы: прямая речь».
21.00 «Песенка года».
21.30 «СОБЫТИЯ. Ангарск»
21.45 «М-новости»
21.55 «Полутона»
22.00 «Преодоление».
22.30 «Супердиск»
22.45 СОБЫТИЯ. Время московское.
23.05 «Пять минут деловой Москвы».
23.15 «СОБЫТИЯ. Ангарск»
23.30 «Полутона»
23.40 «Телемагазин».
00.00 Расследование Элоизы Ромм.
00.50 «Отдел «Х».
01.45 СОБЫТИЯ. Время московское.
02.25 НА ЭКРАНЕ - ДЕТЕКТИВ. «Маэстро вор».
04.15 «Времечко».
04.50 «Петровка, 38».
05.10 25-Й ЧАС. СОБЫТИЯ. Время московское.
05.35 «Мода non-stop». Ток-шоу.
06.15 «Первая волна» (до 07.00)

НТА (ТНТ)

06.55 «Доброе утро, Ангарск!»
07.00 «Новости НТА».
07.20 «Простой совет».
07.25 Телемагазин
07.35 Музыка
07.45 «НТА-презент»
08.00 «Простой совет».
08.10 «Как говорит Джинджер»
08.35 «Крутые бобры»
09.00 «Эй, Арнольд!»
09.30 «Новости НТА».
09.50 Телемагазин
10.00 «Завтрак с Дискавери»
11.00 Комедия «Размер имеет значение»
13.15 «Дикая семейка Торнберри»
13.40 «Эй, Арнольд!»
14.05 «Ох уж эти детки»
14.30 ТВ Клуб
15.00 «Новости НТА».
15.20 «Простой совет».
15.25 Музыка
15.35 Телемагазин
15.40 «Новости НТА».
16.00 «Толстая девчонка»
17.00 «Дом-2. Первая весна»
18.00 «Большой Брат»
19.00 «Новости НТА»
19.20 «Простой совет».
19.30 Телемагазин
19.40 «НТА-презент»
19.50 «Простой совет».
19.55 Музыка
20.00 «Вокруг света за 80 дней»
20.30 «Новости НТА»
20.50 «Простой совет».
20.55 Телемагазин
21.00 «Большой Брат»
22.00 «Дом-2. Первая весна»
23.00 «ТНТ-комедия»: «Семейный план»
01.15 «Дом-2. После заката»
01.45 «Новости НТА»
02.05 Телемагазин
02.15 «Большой Брат. Ночная жизнь»
02.45 «Наши песни»
03.00 «Вокруг света за 80 дней»
03.30 Комедия «Любовь на шестерых»
04.05 Комедия «Наш человек в Марракеше»

АКТИС

06.45 «Утро на канале ТК АКТИС»
07.00 «Местное время»
07.15 «Колесо судьбы»
07.25 Спортивная программа «Старт»
08.00 «Местное время»
08.15 «Колесо судьбы»
08.25 «Икс-мены»
08.50 «Уолтер Мелон»
09.25 «Час суда. Дела семейные»
10.30 «Колесо судьбы»
10.40 Метеоновости
10.50 Х/ф «Напролом»
12.55 «Великие тайны и мифы XX века»: «Тайна «Одессы»
13.30 «Местное время»
13.45 «Колесо судьбы»
14.00 «Час суда» с Павлом Астаховым
15.00 «Солдаты - 3» Телесериал
16.15 «Детки из класса 402»
16.40 «Пауэр рейнджерс, или Могучие рейнджеры»
17.00 «Мятежный дух» Телесериал
18.00 «Час суда. Дела семейные»
19.00 Музыкальный канал
19.30 «Местное время»
19.45 «Колесо судьбы»
20.00 «Симпсоны»
20.30 «Местное время»
20.45 «Колесо судьбы»
21.00 Х/ф «Мисс Робинзон»
23.00 «Солдаты -3» Телесериал
00.15 «24» Информационная программа
00.45 «Веселые баксы»
01.00 Х/ф «Число пи»
03.00 «Очевидец. Невероятные истории»
03.45 Ночной музыкальный канал
05.30 «Великие тайны и мифы XX века»: «Тайна «Одессы»

ТВ ГОРОД

06.50 «ВОВРЕМЯ»
07.10 «НЧС».
07.25 «За окном»
07.30 «Бейблейд»
08.00 «ВОВРЕМЯ»
08.20 «НЧС».
08.30 «За окном»
08.40 «СОСЕДСКОЕ ИНФОРМБЮРО».
09.00 Х/ф «Саша-Сашенька»
10.25 Х/ф «Собор Парижской Богоматери»
13.00 Мульти-пульти
13.50 «В кулуарах».
14.05 Х/ф «Если бы ты только знала»
16.20 Х/ф «Палач»
18.10 «За окном»
18.20 Технологии XXI века в программе «SERVER».
18.35 «В кулуарах».
18.45 «ВОВРЕМЯ»
19.00 Русский сериал «Против течения»
20.00 «Перекресток».
20.15 «НЧС».
20.25 «За окном»
20.30 «СОСЕДСКОЕ ИНФОРМБЮРО».
20.45 «Дедушкины сказки»
21.00 «ВОВРЕМЯ»
21.40 «НЧС».
21.50 «За окном»
22.00 Х/ф «Мошенники»
00.00 «ВОВРЕМЯ»
00.20 «Дело».
00.30 «За окном»
00.40 Х/ф «Куб 2: Гиперкуб»
02.35 Х/ф «Амнезия»
04.30 «Осторожно, модерн!»
05.00 «Голливуд On-Set»

РТР-Спорт

09.50 Футбол. Чемпионат России. «Динамо» (Москва) - «Амкар» (Пермь).
12.00 «Вести-спорт».
12.10 «Фит-Хит».
12.20 «Спорт каждый день».
12.25 «Золотой пьедестал».
13.00 «Вести-спорт».
13.10 Футбол. Обзор матчей чемпионата Англии.
14.20 «Вести-спорт».
14.30 «Спортивный календарь».
14.35 Баскетбол. Чемпионат России. Мужчины. Плей-офф. 1/2 финала.
16.45 «Фит-Хит».
17.00 «Вести-спорт».
17.10 Пляжный футбол. Чемпионат мира. Финал.
18.30 Футбол. Чемпионат России. «Крылья Советов» (Самара) - «Шинник» (Ярославль).
20.45 «Путь Дракона».
21.20 Футбол. Кубок УЕФА. Финал. ЦСКА (Россия) - «Спортинг» (Португалия).
22.25 «Вести-спорт».
22.40 Футбол. Кубок УЕФА. Финал. ЦСКА (Россия) - «Спортинг» (Португалия).
23.55 Баскетбол. Чемпионат России. Мужчины. Плей-офф. 1/2 финала.
01.55 «Вести-спорт».
02.05 Баскетбол. Чемпионат России. Мужчины. Плей-офф. 1/2 финала.
04.15 «Точка отрыва».
04.45 «Вести-спорт».
05.00 Пляжный футбол. Чемпионат мира. Матч за 3-е место.
06.25 Пляжный футбол. Чемпионат мира. Финал.
07.45 Баскетбол. Чемпионат России. Мужчины. Плей-офф. 1/2 финала.

7ТВ

10.00, 20.30, 08.00, 09.00 Линия жизни.
10.30, 15.30, 18.30, 22.30, 02.30, 04.00, 07.00, 08.30 Спортивные танцы.
11.30, 16.40, 03.10 «220 вольт». Мир экстрима.
11.40, 14.00 Зарядка для страны.
12.00 Веселые старты.
13.10, 01.10 Автоспорт России. Суперсерия. Начало сезона.
14.30, 17.30, 19.30, 21.30, 23.30, 03.30 Диалоги о рыбалке.
15.00, 16.00, 17.00, 18.00, 19.00, 20.00, 21.00, 22.00, 23.00, 00.00, 01.00, 02.00, 04.00 7 новостей.
16.30, 00.10, 02.10 Музыкальный трек.
00.30, 09.30 Автоспорт. Всемирная серия Nissan.
05.00 Интерактивный ТВ-чат.

ДТВ

10.00 М/ф.
10.30 М/ф.
10.55 Неслучайная музыка.
11.00 На бульваре с О.Кушанашвили...
11.30 Т/с «Женаты и с детьми...»
12.05 Телемагазин.
12.35 Агентство криминальных новостей.
12.55 Х/ф «Хорошая девочка».
15.15 Шоу «Время-деньги!»
15.45 Т/с «Агентство».
16.45 Т/с «Крутой Уокер».
17.50 М/ф.
18.15 М/ф.
18.35 Шоу «Звездная семейка».
18.55 Шоу «Звездная семейка».
19.15 Шоу «Время-деньги!»
19.45 Х/ф «Воскресный день в аду».
21.55 Неслучайная музыка.
22.00 На бульваре с О.Кушанашвили...
22.25 Т/с «Женаты и с детьми...»
22.55 Т/с «Кобра. Антитеррор».
00.00 Шоу Бенни Хилла.
00.40 Шоу «Звездная семейка».
01.00 Х/ф «Что снедает Гилберта Грэйпа?»
03.30 Шеф рекомендует.
03.35 Агентство криминальных новостей.
03.55 Сексуальные соседки.
04.30 Неслучайная музыка.
04.40 Шоу Джерри Спрингера (до 05.35).

КУЛЬТУРА

05.00 Канал «Евроньюс».
08.00 «Новости культуры».
08.30 Д/с «Последний караван на шелковом пути»
09.00 Х/ф «Мари-Октябрь».
10.40 Ток-шоу «Апокриф».
11.20 «Реальная фантастика».
11.35 Х/ф «Нескончаемая песня»
12.35 Д/ф «Прощание с шестидесятыми».
13.30 М/с «Фикс и Фокси».
14.15 М/ф «Большой Ух».
14.25 Х/ф: «Димка рассердился», «Димкин петушок».
14.50 Д/ф «Величайшая битва Цезаря».
15.45 «Петербург: время и место».
16.10 «Порядок слов».
16.15 «Царская ложа». Фестиваль «Dance open».
17.00 «Ночной полет».
17.30 «Новости культуры»
17.50 Х/ф «Нескончаемая песня»
18.50 «Эпизоды».
19.30 «Культурная революция».
20.25 Х/ф «По главной улице с оркестром».
22.00 «Новости культуры»
22.20 Д/ф «Вивальди без маски».
23.25 Х/ф «Большая жизнь»

НТВ

07.00 «Сегодня утром».
09.55 Т/с «Я все решу сама 2»
11.00 «Сегодня»
11.15 «Тайны разведки».
11.50 Т/с «Улицы разбитых фонарей 6».
12.55 Т/с «Риэлтор».
14.00 «Сегодня»
14.35 Боевик «Мастер востока».
16.35 «Игры разума».
17.00 «Сегодня»
17.20 «Принцип домино».
18.25 Т/с «Дальнобойщики».
19.35 «Чрезвычайное происшествие».
20.00 «Сегодня»
20.40 Т/с «Риэлтор».
21.45 Т/с «Улицы разбитых фонарей 6».
22.50 «Чрезвычайное происшествие».
23.00 «Сегодня».
23.40 Ток-шоу «К барьеру!»
01.00 «Сегодня».
01.15 Т/с «Риэлтор».
02.20 Т/с «Дальнобойщики».
03.30 «Бильярд».
04.05 Х/ф «Воспоминания»
05.00 «Сегодня».
05.15 Т/с «Звездные врата 3».
06.05 Т/с «Мертвые не лгут 2» (до 07.00).

СТС

07.00 Т/с «Беверли Хиллз 90210».
07.40 М/с «Приключения Рекса».
07.50 М/с «Смешарики».
08.00 М/с «Приключения Вуди и его друзей».
08.30 Т/с «Моя прекрасная няня».
09.00 Т/с «Талисман любви».
10.00 Истории в деталях.
10.30 Т/с «Зачарованные».
11.30 Х/ф «От заката до рассвета 3. Дочь палача».
13.30 Осторожно, модерн 2.
14.00 Т/с «Томми-оборотень».
14.30 М/ф «Винни-Пух и день забот».
15.00 М/с «Озорные анимашки».
15.35 М/с «Новые приключения Скуби Ду».
16.00 М/с «Экскалибур».
16.30 М/с «Лига справедливости».
17.00 Т/с «Зена - королева воинов».
18.00 Т/с «Зачарованные».
19.00 Т/с «Комиссар Рекс».
19.55 Т/с «Моя прекрасная няня».
20.30 Истории в деталях.
21.00 Т/с «Талисман любви».
22.00 Х/ф «Без пощады».
00.30 Истории в деталях.
01.00 Т/с «Моя прекрасная няня».
01.35 Детали.
02.35 Т/с «Друзья».
03.25 Х/ф «У трупа знакомое лицо».
04.55 Д/с «Чувства человека», «Зрение и осязание», «Слух и равновесие» (до 06.20).

Rambler ТелеСеть

ПЕРВЫЙ ПОЗНАВАТЕЛЬНЫЙ ТЕЛЕКАНАЛ В РОССИИ

06.00 «Супертехнологии».
06.30 «Энциклопедия тайн».
07.00 Пионер. Новости
07.05 MTV
08.00 Пионер. Новости
08.05 MTV
09.00 Пионер. Новости
09.05 MTV
10.00 Пионер. Новости
10.05 MTV
11.00 «Новости высоких технологий».
11.15 «ТОП-новости».
11.20 «Гастрономический прогноз».
11.30 «Элементы».
12.00 «Кухня Европы и Средиземноморья».
12.30 «Гастрономический прогноз».
12.40 «ТОП-новости».
12.45 «Новости высоких технологий».
13.00 Пионер. Новости
03.05 «Медицинские детективы». «Улики и доказательства».
13.30 «Наша планета».
14.00 «Биологика».
14.55 «Гастрономический прогноз».
15.00 «ТОП-новости».
15.15 «Новости высоких технологий».
15.30 «Супертехнологии».
16.00 «Энциклопедия тайн». «Марсианская тайна»
16.30 «Мир дикой природы».
17.30 «ТОП-гид». «Тенерифе».
18.00 «Элементы».
18.30 «Наша планета».
19.00 «Наука из ничего».
19.30 «Дикая природа Америки».
20.05 «Путешествия по Китаю».
20.30 Реалити-шоу «90-60-90». Телеверсия «Мисс Иркутск 2005»
21.00 «ТОП-новости».
21.10 «Время знать»
21.25 «Гастрономический прогноз».
21.30 «Биологика».
22.00 Пионер. Новости
22.05 «Элементы».
22.30 «Энциклопедия тайн»
23.00 «Медицинские детективы». «Страшная месть».
23.30 MTV
00.00 Пионер. Новости
00.05 MTV
01.00 Пионер. Новости
01.05 MTV
01.30 «Элементы».
02.00 Пионер. Новости
02.05 «Супертехнологии».
02.30 «Энциклопедия тайн». «Марсианская тайна».
03.00 Пионер. Новости
03.05 «Медицинские детективы». «Страшная месть»
03.30 «Дикая природа Америки»
04.00 «Великие мыслители». «Дуглас Адамс-писатель».
04.20 «Безбашенный Мартин».

ТВ3

11.30 Победоносный голос верующего.
12.00 М/ф.
12.30 М/с «Бейблейд»
13.00 М/ф.
14.00 Х/ф «Амазония».
15.50 Х/ф «Если бы ты только знала».
18.00 М/ф.
18.55 «Программа о туризме. Прекрасен край России».
19.00 Х/ф «Гори, гори моя звезда»
21.00 Х/ф «Ночной дозор».
23.10 «Канал КуПи».
00.00 Д/с «Против течения»
01.00 Х/ф «Загнанный».
03.00 Х/ф «Торус».
04.55 «Рецепты счастья от Лилианы».
05.10 «Магия добра Марины Сугробовой».
05.20 «С благодарностью к госпоже Любе».
05.30 Х/ф «Куб».
07.30 «Осторожно, модерн!»
08.00 д/с «Голливуд On-Set»

ПЯТНИЦА, 20 МАЯ

ПЕРВЫЙ КАНАЛ

07.00 Телеканал «Доброе утро»
10.00 Новости
10.05 «Умножающий печаль». Х/ф
11.10 Сериал «Клон»
12.30 Дисней-клуб: «Ведьма»
13.00 Новости
13.05 Х/ф «Опять засада»
15.30 «Угадай мелодию»
16.00 Новости
16.20 Х/ф «Мерседес» уходит от погони»
17.50 «Пять вечеров»
19.00 Вечерние новости (с субтитрами)
19.20 Док.детектив. «Коломбо» предупреждает...»
19.50 «Основной инстинкт».
20.50 «Поле чудес»
22.00 «Время»
22.25 «Большая премьера»
00.00 «Что? Где? Когда?»
01.20 Конкурс песни «Евровидение-2005». Полуфинал.
03.40 Фильм Дэвида Линча «Дюна»
06.10 Сериал «Медицинская академия»

РОССИЯ

06.00 «Доброе утро, Россия!».
06.05, 06.45, 07.15, 07.45, 08.15, 08.45, 09.05, 09.30 - МЕСТНОЕ ВРЕМЯ. ВЕСТИ-ИРКУТСК.
09.45 Т/с «Наваждение».
10.45 «Мой серебряный шар. Людмила Марченко».
11.45 ВЕСТИ. ДЕЖУРНАЯ ЧАСТЬ.
12.00 ВЕСТИ.
12.30 МЕСТНОЕ ВРЕМЯ. ВЕСТИ-ИРКУТСК.
12.50 «Мусульмане».
13.00 «Вся Россия».
13.15 «Городок». Дайджест.
13.45 «В поисках приключений».
14.45 ВЕСТИ. ДЕЖУРНАЯ ЧАСТЬ.
15.00 ВЕСТИ.
15.10 МЕСТНОЕ ВРЕМЯ. ВЕСТИ-ИРКУТСК.
15.30 «Частная жизнь».
16.30 Т/с «Боец».
17.30 ВЕСТИ. ДЕЖУРНАЯ ЧАСТЬ.
17.40 МЕСТНОЕ ВРЕМЯ. ВЕСТИ-ИРКУТСК.
18.00 ВЕСТИ.
18.10 «Кулагин и партнеры».
18.45 Т/с «Кармелита».
19.45 Т/с «Исцеление любовью».
20.45 ВЕСТИ. ДЕЖУРНАЯ ЧАСТЬ.
21.00 ВЕСТИ.
21.30 МЕСТНОЕ ВРЕМЯ. ВЕСТИ-ИРКУТСК.
21.50 «Спокойной ночи, малыши!».
22.00 «Кривое зеркало. Театр Евгения Петросяна».
00.00 Х/ф «Америкэн бой».
02.20 Х/ф «Бешеный пес и Глори».

телерадиокомпания "Ангарск"

07.00, 08.00, 09.00, 10.00 «СОБЫТИЯ. Ангарск»
07.15, 08.15, 09.15, 10.15 «М-новости»
07.25, 08.25, 09.25, 10.25 «Полутона»
07.30, 08.30, 10.30 Музыка на канале
09.30 «Преодоление»
10.45 «Настроение».
13.45 «Газетный дождь».
14.00 «Маэстро вор». Х/ф.
15.40 «Отдел «Х».
16.25 «Петровка, 38».
16.45 СОБЫТИЯ. Время московское.
17.00 «Я - мама».
17.30 «Анна на карте». Спецрепортаж.
17.45 «Денежный вопрос».
18.05 «ЭКС» с Евгением Константиновым
18.35 «Инспектор Деррик».
19.45 СОБЫТИЯ. Время московское.
20.00 «Свой дом». Телегазета «Из рук в руки».
20.30 «Регионы: прямая речь».
21.00 «ЭКС» с Евгением Константиновым
21.30 «СОБЫТИЯ. Ангарск»
21.45 «М-новости»
22.00 «Вездеход»
22.20 «Полутона»
22.30 «Супердиск».
22.45 СОБЫТИЯ. Время московское.
23.05 «Пять минут деловой Москвы».
23.15 «СОБЫТИЯ. Ангарск»
23.30 «Полутона»
23.40 «Телемагазин».
00.00 «Расследование Элоизы Ром».
00.50 «Народ хочет знать». Ток-шоу.
01.45 СОБЫТИЯ. Время московское.
02.25 «Шансон года - 2005». Большой концерт.
04.35 «Времечко».
05.10 «Петровка, 38».
05.30 25-Й ЧАС. СОБЫТИЯ. Время московское
05.55 «Русский век» (до 06.35)

НТА (ТНТ)

06.55 «Доброе утро, Ангарск!»
07.00 «Новости НТА».
07.20 «Простой совет».
07.25 Телемагазин
07.35 Музыка
07.45 «НТА-презент»
08.00 «Простой совет».
08.10 «Как говорит Джинджер»
08.35 «Крутые бобры»
09.00 «Эй, Арнольд!»
09.30 «Новости НТА».
09.50 «Простой совет».
10.00 «Завтрак с Дискавери»
11.00 Комедия «Семейный план»
13.15 «Дикая семейка Торнберри»
13.40 «Эй, Арнольд!»
14.05 «Ох уж эти детки»
14.30 ТВ Клуб
15.00 «Новости НТА»
15.20 «Простой совет».
15.25 Музыка
15.30 Телемагазин
15.40 «Новости НТА»
16.00 «Толстая девчонка»
17.00 «Дом-2. Первая весна»
18.00 «Большой Брат»
19.00 «Новости НТА».
19.20 «Простой совет».
19.25 Телемагазин
19.35 «НТА-презент»
19.45 Музыка
19.55 «Простой совет».
20.00 «Вокруг света за 80 дней»
20.30 «Новости НТА».
20.50 Телемагазин
21.00 «Большой Брат»
22.00 «Дом-2. Первая весна»
23.00 «ТНТ-комедия»: «Замороженный»
01.15 «Дом-2. После заката»
01.45 «Новости НТА».
02.05 Телемагазин
02.15 «Большой Брат. Ночная жизнь»
02.45 «Наши песни»
02.55 «Вокруг света за 80 дней»
03.25 Комедия «Любовь на шестерых»
04.00 Комедия «Дон Камилло»
06.50 Детективный сериал «Диагноз: убийство»

АКТИС

06.45 «Утро на канале ТК АКТИС»
07.00 «Местное время»
07.15 «Колесо судьбы»
07.25 «Киноман»
08.00 «Местное время»
08.15 «Колесо судьбы»
08.25 «Икс-мены»
08.50 «Уолтер Мелон»
09.30 «Час суда. Дела семейные»
10.30 «Колесо судьбы»
10.40 Метеоновости
10.50 Х/ф «Мисс Робинзон»
12.55 «Великие тайны и мифы ХХ века»; «Тайна дня «D»
13.30 «Местное время»
13.45 «Колесо судьбы»
14.00 «Час суда» с Павлом Астаховым
15.00 «Солдаты 3» Телесериал
16.15 «Детки из класса 402»
16.40 «Пауэр рейнджерс, или Могучие рейнджеры»
17.00 «Мятежный дух» Телесериал
18.00 «Час суда. Дела семейные»
19.00 Православная программа «Воскресение»
19.30 «Местное время»
19.45 «Колесо судьбы»
20.00 «Симпсоны»
20.30 «Местное время»
20.45 «Колесо судьбы»
21.00 Х/ф «Тюряга»
23.25 Проект «Отражение»: «Подводные призраки»
00.35 «Секретные материалы Стрейнджа»
01.55 Эротический фильм «Желание и обман»
03.45 Ночной музыкальный канал
05.30 «Великие тайны и мифы ХХ века»: «Тайна дня «D»

ТВ ГОРОД

06.50 «ВОВРЕМЯ»
07.10 «НЧС».
07.25 «За окном»
07.30 «Бейблейд»
08.00 «ВОВРЕМЯ»
08.20 «НЧС».
08.30 «За окном»
08.40 «СОСЕДСКОЕ ИНФОРМБЮРО».
09.00 Х/ф «Амазония»
10.50 Х/ф «Если бы ты только знала»
13.05 Мульти-пульти
14.05 Технологии XXI века в программе «SERVER».
14.2[illegible] гори, моя звезда»
16.1[illegible] ф «Ночной дозор»
18.15 «За окном»
18.20 «Суперобложка»
18.30 Технологии XXI века в программе «SERVER».
18.45 «ВОВРЕМЯ»
19.00 Русский сериал «Против течения»
20.00 «НУЖНЫЕ ВЕЩИ»
20.15 «НЧС».
20.25 «За окном»
20.30 «СОСЕДСКОЕ ИНФОРМБЮРО».
20.45 «Дедушкины сказки»
21.00 «ВОВРЕМЯ»
21.40 «НЧС».
21.50 «За окном»
22.00 Х/ф «Загнанный»
00.00 «ВОВРЕМЯ»
00.20 «НЧС».
00.30 «За окном»
00.40 Х/ф «Торус»
02.30 Х/ф «Куб»
04.20 «Осторожно, модерн!»
04.50 «Голливуд On-Set»

РТР-Спорт

09.55 Баскетбол. Чемпионат России. Мужчины. Плей-офф. 1/2 финала.
12.00 «Вести-спорт».
12.10 «Фит-хит».
12.20 «Спорт каждый день».
12.25 «Путь Дракона».
13.00 «Вести-спорт».
13.10 Конный спорт. Чемпионат России по преодолению препятствий в помещении.
14.20 «Вести-спорт».
14.30 «Спортивный календарь».
14.35 Баскетбол. Чемпионат России. Мужчины. Плей-офф. 1/2 финала.
16.45 «Фит-хит».
17.00 «Вести-спорт».
17.10 Автоспорт. Национальная гоночная серия LADA.
18.15 «Точка отрыва».
18.45 Баскетбол. Чемпионат России. Мужчины. Плей-офф. 1/2 финала.
20.50 «Скоростной участок».
21.45 «Вести-спорт».
21.55 Дзюдо. Чемпионат Европы.
23.50 «Ледовая симфония». По России с любовью».
23.55 «Самое главное о Кубке Англии».
02.00 «Вести-спорт».
02.10 «Вести-спорт. Местное время».
02.15 «Футбол России. Перед туром»
02.50 «Звезды фигурного катания в Санкт-Петербурге».
04.50 «Вести-спорт».
05.00 Профессиональный бокс. Артур Абрахам (Германия) против Йана Гарднера (Канада).
06.15 Дзюдо. Чемпионат Европы.
08.00 Спортивные танцы. Кубок «Спартака».
09.25 «Золотой пьедестал».

7ТВ

10.00, 13.30, 20.30, 08.00, 09.00 Линия жизни.
10.30, 15.30, 18.30, 22.30, 02.30, 04.00, 07.00, 08.30 Спортивные танцы.
11.30, 16.40, 01.10, 03.10 «220 вольт». Мир экстрима.
11.40 Зарядка для страны.
12.00 Веселые старты.
14.00 Зарядка для страны.
14.30, 17.30, 21.30, 23.30, 01.30, 03.30 Диалоги о рыбалке.
15.00, 16.00, 17.00, 18.00, 19.00, 21.00, 22.00, 23.00, 00.00, 01.00, 02.00, 03.00 7 новостей.
16.30, 00.10, 02.10 Музыкальный трек.
19.30, 22.10 Автоспорт. Евросерия F-03
00.30, 09.30 Автоспорт. Всемирная серия Nissan.
05.00 Интерактивный ТВ-чат.

ДТВ

10.00 М/ф.
10.30 М/ф.
10.55 Неслучайная музыка.
11.00 На бульваре с О.Кушанашвили...
11.30 Т/с «Женаты и с детьми...»
12.05 Телемагазин.
12.35 Агентство криминальных новостей.
12.55 Х/ф «Что снедает Гилберта Грэйпа?»
15.15 Шоу «Время - деньги!»
15.45 Шоу рекордов Гиннесса.
16.45 Т/с «Крутой Уокер».
17.50 М/ф.
18.15 М/ф.
18.35 Шоу «Звездная семейка».
18.55 Шоу «Звездная семейка».
19.15 Шоу «Время - деньги!»
19.45 Х/ф «Здравствуйте, я ваша тетя!»
22.00 Неслучайная музыка.
22.00 На бульваре с О.Кушанашвили...
22.25 Т/с «Женаты и с детьми...»
22.55 Д/с «Шокирующая документалистика».
00.00 Шоу Бенни Хилла.
00.40 Шоу «Звездная семейка».
01.00 Х/ф «Лучшие из лучших 3».
03.05 Шеф рекомендует.
03.15 Агентство криминальных новостей.
03.35 Сексуальные соседки.
04.10 Неслучайная музыка.
04.20 Х/ф «Проект «Пандора».
06.15 Шоу Джерри Спрингера (до 07.10).

Компьютеры
Кредит
У нас новый адрес:
г.Ангарск, ул.Карла Маркса, д.35 (кв-л 80, д.1),
тел.: 56-58-32, 56-29-59.
Изумрудный Город

КУЛЬТУРА

05.00 Канал «Евроньюс».
08.00 «Новости культуры».
08.30 Д/с «Последний караван на шелковом пути»
09.00 Х/ф «Через Париж».
10.25 М/с «Бабалус».
10.40 «Культурная революция».
11.35 Х/ф «Нескончаемая песня»
12.50 Л.Авилова. «Чехов в моей жизни».
13.20 «Письма из провинции».
13.50 М/с «Фикс и Фокси».
14.35 Х/ф «Димка-велогонщик».
14.50 Д/ф «Золотая война черного фараона».
15.45 «Дворцовые тайны». «Алексей Разумовский, или Казачье счастье».
16.15 «Разночтения. Хроники литературной жизни».
16.45 «Черные дыры. Белые пятна».
17.30 «Новости культуры»
17.50 Х/ф «Нескончаемая песня»
19.05 «Линия жизни».
20.00 Х/ф «Город Зеро».
21.35 М.Равель. «Болеро». Исполняет ГАСО России.
22.00 «Новости культуры»
22.25 «Смехоностальгия».
22.50 «Кто там...».
23.25 Х/ф «Через Париж».

НТВ

07.00 «Сегодня утром».
09.55 Т/с «Я все решу сама 2»
11.00 «Сегодня»
11.15 «Военное дело».
11.50 Т/с «Улицы разбитых фонарей 6».
12.55 Т/с «Риэлтор».
14.00 «Сегодня»
14.35 Комедия «Аэлита, не приставай к мужчинам».
16.35 «Игры разума».
17.00 «Сегодня»
17.20 «Принцип домино».
18.25 Ток-шоу «Стресс».
19.35 «Чрезвычайное происшествие».
20.00 «Сегодня»
20.35 Х/ф «Глубокое синее море».
22.50 «Чрезвычайное происшествие».
23.00 «Сегодня».
23.40 «Совершенно секретно. Информация к размышлению».
00.40 Х/ф «Обитель зла».
02.50 «Бильярд».
03.30 «Кома: это правда».
04.05 «Воспоминания»
05.00 «Сегодня».
05.15 Т/с «Звездные врата 3».
06.10 Т/с «Мертвые не лгут 2» (до 07.00).

СТС

07.00 Т/с «Беверли Хиллз 90210».
07.40 М/с «Приключения Рекса».
07.50 М/с «Смешарики».
08.00 М/с «Приключения Вуди и его друзей».
08.30 Т/с «Моя прекрасная няня».
09.00 Т/с «Талисман любви».
10.00 Истории в деталях.
10.30 Т/с «Зачарованные».
11.30 Х/ф «Без пощады».
14.00 Т/с «Томми-оборотень».
14.30 М/ф «Рикки-тикки-тави».
15.00 М/с «Озорные анимашки».
15.35 М/с «Новые приключения Скуби Ду».
16.00 М/с «Экскалибур».
16.30 М/с «Лига справедливости».
17.00 Т/с «Зена - королева воинов».
18.00 Т/с «Зачарованные».
19.00 Т/с «Комиссар Рекс».
19.55 Т/с «Моя прекрасная няня».
20.30 Истории в деталях .
21.00 Т/с «Талисман любви».
22.00 Х/ф «Красотка 2».
00.10 Истории в деталях.
00.40 Т/с «Моя прекрасная няня».
01.15 Х/ф «Американский оборотень в Париже».
03.20 Х/ф «Вышибала».
04.55 Х/ф «Город страха» (до 06.20).

Rambler ТелеСеть

ПЕРВЫЙ ПОЗНАВАТЕЛЬНЫЙ ТЕЛЕКАНАЛ В РОССИИ

06.00 «Супертехнологии».
06.30 «Энциклопедия тайн». «Марсианская тайна».
07.00 Пионер. Новости
07.05 MTV
08.00 Пионер. Новости
08.05 MTV
09.00 Пионер. Новости
09.05 MTV
10.00 Пионер. Новости
10.05 MTV
11.00 «Новости высоких технологий».
11.15 «ТОП-новости».
11.20 «Гастрономический прогноз».
11.30 «Элементы».
12.00 «Кухня Европы и Средиземноморья».
12.30 «Гастрономический прогноз»
12.35 «ТОП-новости».
12.45 «Новости высоких технологий».
13.00 Пионер. Новости
13.05 «Медицинские детективы». «Страшная месть».
13.30 «Наша планета».
14.00 «Биологика».
14.55 «Гастрономический прогноз».
15.05 «ТОП-новости».
15.15 «Новости высоких технологий».
15.30 «Супертехнологии».
16.00 «Энциклопедия тайн».
16.30 «Мир дикой природы».
17.30 «Секретный полигон».
18.00 «Элементы».
18.30 «Наша планета».
19.00 «Наука из ничего».
19.30 «Дикая природа Америки».
20.05 «Путешествия по Китаю».
20.30 «Великие мыслители». «Джек Хорнер - палеонтолог».
21.00 «ТОП-новости».
21.10 «Время знать»
21.25 «Гастрономический прогноз».
21.30 «Биологика».
22.00 Пионер. Новости
22.05 «Элементы».
22.30 «Энциклопедия тайн». «Марсианская тайна».
23.00 «Медицинские детективы». «Царапины на металле».
23.30 MTV
00.00 Пионер. Новости
00.05 MTV
01.00 Пионер. Новости
01.05 MTV
01.30 «Элементы».
02.00 Пионер. Новости
02.05 «Супертехнологии».
02.30 «Энциклопедия тайн».
03.00 Пионер. Новости
03.05 «Медицинские детективы». «Царапины на металле».
03.30 «Дикая природа Америки».
04.00 «Великие мыслители». «Джек Хорнер палеонтолог».
04.20 «Безбашенный Мартин».

ТВ3

11.30 Победоносный голос верующего.
12.00 М/ф.
12.30 М/с «Бейблейд»
13.00 М/ф.
14.00 Х/ф «Гори, гори, моя звезда».
16.00 Х/ф «Амазония».
18.00 М/ф.
18.55 «Программа о туризме. Прекрасен край России».
19.00 Х/ф «Река ветров».
21.00 Х/ф «Власть дракона».
23.05 «Песни Валентины Сергеевой».
00.00 Д/с «Против течения»
01.00 Х/ф «Часовой механизм».
03.00 Х/ф «Шестой элемент».
04.55 «Рецепты счастья от Лилианы».
05.00 «Встреча с ясновидящей Ханой».
05.10 «Канал КуПи».
05.30 Х/ф «Куб 2: Гиперкуб».
07.30 «Осторожно, модерн!»
08.00 «Голливуд On-Set»

СУББОТА, 21 МАЯ

ПЕРВЫЙ КАНАЛ

07.00 Новости
07.10 Сериал «Максимальное влияние»
07.40 Х/ф «Любимая»
09.20 «Играй, гармонь любимая!»
10.00 «Слово пастыря»
10.10 «Здоровье»
11.00 Новости
11.10 «Три окна»
11.40 Премьера. «Спасатель». Д/ф
12.20 «Кумиры». Светлана Крючкова
13.00 Новости (с субтитрами)
13.10 «История с географией». «Власть Нефертити»
14.10 Дисней-клуб: «Микки Маус и его друзья»
14.40 «Умницы и умники»
15.30 Премьера. «Мушкетеры. Судьба четырех». Д/ф
16.20 «Слабое звено»
17.10 «Прости!»
18.00 Максим Галкин, Владимир Винокур, Лев Лещенко, Евгений Петросян в гостях у Лиона Измайлова
19.00 Вечерние новости (с субтитрами)
19.10 Максим Галкин, Владимир Винокур, Лев Лещенко, Евгений Петросян в гостях у Лиона Измайлова.
21.00 «Кто хочет стать миллионером?»
22.00 «Время»
22.20 «Розыгрыш»
23.40 Х/ф «Звездные войны: Атака клонов»
02.20 Х/ф «Деревня проклятых»
04.00 Х/ф «Попай - моряк»
05.50 Сериал «Медицинская академия»

РОССИЯ

06.55 Х/ф «Увольнение на берег».
08.15 «Большая перемена»
08.40 «Золотой ключ».
09.00 ВЕСТИ.
09.10 МЕСТНОЕ ВРЕМЯ. ВЕСТИ-ИРКУТСК.
09.20 «Русское лото».
09.55 «Утренняя почта».
10.25 «Субботник».
11.10 «Смехопанорама Евгения Петросяна».
12.00 ВЕСТИ.
12.10 МЕСТНОЕ ВРЕМЯ. ВЕСТИ-ИРКУТСК.
12.20 «Сто к одному».
13.15 «В поисках приключений».
14.15 «Клуб сенаторов».
15.00 ВЕСТИ.
15.20 Х/ф «Молодые».

ТРК-ИРКУТСК

17.00 ВЕСТИ - УСТЬ - ОРДА
17.10 ВЕСТИ - ДЕЖУРНАЯ ЧАСТЬ - ИРКУТСК
17.20 ВЕСТИ НЕДЕЛИ - ИРКУТСК
17.40 «Сибирский сад»
17.50 «Мотор».
18.05 «У нас есть будущее».
18.15 «Байкальская нива».
18.30 «Урок мужества». Ветераны Великой Отечественной войны ВСЖД.
18.40 «Все о льготах и компенсациях».

РОССИЯ

19.00 «Веселый вечер «Аншлага».
20.50 «В Городке».
21.00 ВЕСТИ.
21.25 «Зеркало».
21.35 «Честный детектив».
22.05 «Субботний вечер».
00.00 Х/ф «Синьор Робинзон».
02.10 Х/ф «Затяжной прыжок»

телерадиокомпания "Ангарск"

07.00, 08.00, 09.00, 10.00 «СОБЫТИЯ. Ангарск»
07.15, 08.15, 09.15, 10.15 «М-новости»
07.25, 08.25, 09.25 «Вездеход»
07.45, 08.45, 09.45, 10.55 Музыка на канале
10.30 «ЭКС» с Евгением Константиновым
11.20 Х/ф «Цирк».
13.05 «Песенка года».
13.30 «Православная энциклопедия».
14.00 «Право на надежду».
14.25 «Трое на острове». Мультфильм.
14.45 «АБВГДейка».
15.15 «Без репетиций».
15.40 «Пятая передача».
16.00 СОБЫТИЯ. Утренний рейс.
16.15 «Городское собрание»
16.50 «Солнечный круг».
17.30 ФИЛЬМ-СКАЗКА. «Пока бьют часы».
18.45 «Два рояля».
19.45 СОБЫТИЯ. Время московское.
20.00 «Неделя моды в Москве».
21.30 «События недели»
21.50 «ЭКС» с Евгением Константиновым
22.15 Музыка на канале
23.00 Мультфильмы.
23.15 «События недели»
23.30 «Преодоление»
00.00 СОБЫТИЯ. Время московское.
00.10 ПРЕМЬЕРА. «Так поступают настоящие женщины».
02.00 «Постскриптум» с Алексеем Пушковым.
03.00 ПРЕМЬЕРА. «Зачем тебе алиби?»
05.25 СОБЫТИЯ. Время московское (до 05.35)

НТА (ТНТ)

08.00 «Доброе утро, Ангарск!»
08.05 «Новости НТА».
08.25 Телемагазин
08.30 «Пирамида»
08.35 «Простой совет».
08.40 «НТА-презент»
08.50 Музыка
09.05 Телемагазин
09.15 «Простой совет».
09.20 Комедийный сериал «Коалы не виноваты»
10.05 «Фигли-Мигли»
10.35 «Новости НТА».
10.55 «Простой совет».
11.00 Комедия «Замороженный»
13.10 М/ф «Крашеный лис»
13.25 М/с «Маззи»
13.40 «Сейлормун - супервоин»
14.20 М/с «Маззи»
14.30 «Две блондинки против грязи»
15.00 «Каламбур»
15.30 «Верю - не верю»
16.00 «Большой Брат»
17.00 «Дом-2. Первая весна»
18.00 Комедия «Саша + Маша»
18.30 «МОСКВА: инструкция по применению».
19.00 «Новости НТА».
19.20 Телемагазин
19.25 «Простой совет».
19.30 «Пирамида»
19.35 «НТА-презент»
19.50 «Простой совет».
19.55 Телемагазин
20.00 «Верю - не верю»
20.30 «Новости НТА».
20.50 «Простой совет».
20.55 Телемагазин
21.00 «Большой Брат»
22.00 «Дом-2. Первая весна»
23.00 «ТНТ-комедия»: «Комеди Клаб»
00.00 «Секс с Анфисой Чеховой»
00.30 «Секс-инструкции для девушек»
01.00 «Дом-2. После заката»
01.30 «Большой Брат. Ночная жизнь»
02.00 «Наши песни»
02.20 Комедия «Любовь на шестерых»
02.55 Мистика «Донни Дарко»
05.30 Детективный сериал «Диагноз: убийство»

АКТИС

06.45 «Утро на канале ТК АКТИС»
07.00 «Местное время»
07.15 «Колесо судьбы»
07.25 Православная передача «Воскресение»
08.00 «Местное время»
08.15 «Колесо судьбы»
08.30 «Дикая планета»: «Волки и буйволы: древний союз»
09.25 «Приключения Конана-варвара»
09.50 «Шинзо»
10.15 «Уолтер Мелон»
10.40 «Футурама»
11.40 «Очевидец»
12.40 «Семейное кино»: «Джек в стране чудес»
13.50 «Криминальное чтиво»: «Осколки»
14.30 «Местное время»
14.50 Х/ф «Ва-банк»
16.55 «Колесо судьбы»
17.05 Метеоновости
17.30 Х/ф «Тюряга»
20.00 «Неделя» с Марианной Максимовской
21.00 Х/ф «Вспомнить все»
23.30 «Колесо судьбы»
23.40 Метеоновости
00.00 «Досье на ангелов» Д/ф
01.00 Эротический фильм «Бухта страсти: Телохранитель Линды»
01.40 Эротический фильм «Ночные сны»
02.55 Ночной музыкальный канал
05.10 «Дикая планета»: «Волки и буйволы: древний союз»

ТВ ГОРОД

07.20 Мульти-пульти
07.50 «ВОВРЕМЯ»
08.10 «НЧС».
08.25 «За окном»
08.30 «Бейблейд»
09.00 «ВОВРЕМЯ»
09.20 «НЧС».
09.30 «За окном»
09.40 «СОСЕДСКОЕ ИНФОРМБЮРО».
10.00 Х/ф «Гори, гори моя звезда»
11.55 Х/ф «Амазония»
13.45 Мульти-пульти
14.45 Х/ф «Река ветров»
16.55 Х/ф «Власть дракона»
18.50 «За окном»
19.00 Русский сериал «Против течения»
20.00 «НЧС».
20.10 «За окном»
20.15 «Суперобложка»
20.20 Технологии XXI века в программе «SERVER».
20.35 «СОСЕДСКОЕ ИНФОРМБЮРО».
20.55 «НУЖНЫЕ ВЕЩИ»
21.10 «НЧС».
21.20 «За окном»
21.30 Х/ф «Часовой механизм»
23.30 «НЧС».
23.40 «За окном»
23.45 Х/ф «Шестой элемент»
01.45 «За окном»
01.50 Х/ф «Куб 2: Гиперкуб»
03.40 «Осторожно, модерн!»
04.10 «Голливуд On-Set»

РТР-Спорт

10.00 «Скоростной участок».
10.55 «Самое главное о Кубке Англии».
13.00 «Вести-спорт».
13.10 «Спорт каждый день».
13.15 «Star Старт».
13.45 Дзюдо. Чемпионат Европы.
15.40 «Точка отрыва».
16.10 «Золотой пьедестал».
16.45 «Дополнительное время».
17.00 «Вести-спорт».
17.10 «Вести-спорт. Местное время».
17.15 «Спортивный календарь».
17.20 Профессиональный бокс. Артур Абрахам (Германия) против Йана Гарднера (Канада).
18.30 «Футбол России. Перед туром»
19.05 «Скоростной участок».
19.55 Формула-1. Гран при Монако. Квалификация.
21.05 Спортивные танцы. Кубок «Спартака».
22.00 «Вести-спорт».
22.10 Ушу. Чемпионат Европы.
22.55 Футбол. Кубок Англии. Финал. «Манчестер Юнайтед» - «Арсенал».
01.05 Футбол. Чемпионат России. «Шинник» (Ярославль) - «Зенит» (Санкт-Петербург).
02.10 «Вести-спорт».
02.20 «Вести-спорт. Местное время».
02.25 Футбол. Чемпионат России. «Шинник» (Ярославль) - «Зенит» (Санкт-Петербург).
03.30 Дзюдо. Чемпионат Европы.
05.15 «Вести-спорт».
05.30 Регби. Чемпионат России. «ВВА Подмосковье» (Монино) - «Енисей-СТМ» (Красноярск).
07.25 Спортивные танцы. Кубок «Спартака».

ОЗДОРОВИТЕЛЬНЫЙ ЦЕНТР
ПРАСКОВЬЯ
(Ангарский филиал)
Авторский метод общей очистки организма
Фитосауна Пути исцеления
Адрес: 18 м-н, д. 1, тел.: 55-08-85.

7ТВ

10.00, 13.30, 20.30, 08.00, 09.00 Линия жизни.
10.30, 12.30, 17.00, 22.30, 07.00, 08.30 Спортивные танцы.
11.30, 17.30, 09.30 Акробатический рок-н-ролл.
14.00 Веселые старты.
15.30, 16.40, 19.30, 20.10, 21.10, 00.00, 02.00, 03.10 «220 вольт». Мир экстрима.
15.40, 02.40 Формула-1. Сезон 2005 «За кулисами Гран при».
16.10, 21.00, 02.30 Звезда автострады.
16.30, 00.10, 02.10 Музыкальный трек.
18.30, 04.00 Бильярд.
19.40 Gillette world sport.
21.30 Автоспорт. Евросерия F-03
23.30, 01.30, 03.30 Диалоги о рыбалке.
00.30 Автоспорт. Nissan. Обзор сезона 2004
01.00 Неизвестный спорт.
05.00 Интерактивный ТВ-чат.

ДТВ

10.55 Т/с «Напряги извилины».
11.30 М/ф.
12.45 Свет и тень.
13.05 «Как не болеть». Доктор Богданов.
13.35 Х/ф «Гром в штанах».
15.30 Д/с «Голливудские истории. Диана. Наследие принцессы».
16.30 Т/с «Строго на юг».
17.25 «Арсенал».
17.55 Т/с «Кобра. Антитеррор».
19.00 Т/с «Кобра. Антитеррор».
20.00 Шоу «Звездная семейка».
21.00 Шоу рекордов Гиннесса.
22.00 Х/ф «Артистка из Грибова».
23.35 Х/ф «Артистка из Грибова».
01.00 Т/с «C.S.I Место преступления 4».
02.00 Т/с «C.S.I Место преступления 4».
02.55 Шеф рекомендует.
03.00 Сексуальные соседки.
03.35 Мировая реклама.
04.05 Х/ф «Особенности банной политики, или Баня 2».
06.30 Д/ф «Особенности национального эротического кино» (до 06.55).

КУЛЬТУРА

05.00 Канал «Евроньюс».
08.10 «Библейский сюжет».
08.40 Х/ф «Его звали Роберт».
10.00 «Кто в доме хозяин».
10.30 Х/ф «Без ошейника».
12.00 «С легким жанром!»
12.25 Д/с «Наедине с природой».
13.00 «Атланты. В поисках истины».
13.25 К 60-летию Победы. «Написано войной».
13.30 Телеспектакль «Амфитрион».
15.50 Д/ф «Исчезающий мир. Эмбера. Конец пути».
16.45 «В вашем доме».
17.25 «Магия кино».
17.55 «Сферы»
18.35 «Блеф-клуб».
19.15 «Больше, чем любовь».
20.00 «Новости культуры».
20.20 К 60-летию Победы. «Написано войной».
20.25 Х/ф «Молодой Уинстон».
22.30 «Камертон. Мария Гулегина».
22.55 Д/с «Самые громкие преступления и процессы XX века».
23.25 Х/ф «Его звали Роберт».
00.45 М/ф «Только для собак».

НТВ

07.00 М/ф «Дядя Степа - милиционер».
07.20 Х/ф «Глубокое синее море».
09.00 «Сегодня».
09.15 Т/с «Полицейский Кэттс и его собака».
09.50 «Без рецепта». Доктор Бранд.
10.25 «Дикий мир»
11.00 «Сегодня».
11.20 «Растительная жизнь».
11.55 «Кулинарный поединок».
12.55 «Квартирный вопрос».
14.00 «Сегодня».
14.20 «Особо опасен!»
15.10 Комедия «Последнее дело Вареного».
17.00 «Сегодня».
17.20 «Женский взгляд»
17.55 «Своя игра».
18.55 «Лжец».
20.00 «Сегодня»
20.35 «Профессия - репортер».
21.05 «Программа максимум».
21.55 Комедия «Квартирант».
00.00 «Юбилей С.Шойгу».
01.20 «Мировой бокс»
02.30 Х/ф «Под песком»
04.20 Ток-шоу «2:1».
05.00 «Сегодня».
05.15 Х/ф «Любовники Марии» (до 07.15).

СТС

07.00 Х/ф «Дом с привидениями»
08.50 М/с «Табалуга».
09.20 М/с «Смешарики».
09.30 М/с «На Диком Западе».
10.00 М/с «Том и Джерри».
10.15 Игра «Полундра!»
10.45 М/с «Том и Джерри».
11.05 Х/ф «Провал».
13.00 Игра «Самый умный».
15.00 «Спасите, ремонт».
16.00 Д/с «Сверхмассивные черные дыры».
17.00 Истории в деталях.
17.30 Т/с «Улицы разбитых фонарей».
18.45 Х/ф «Красотка 2».
20.50 Т/с «Моя прекрасная няня».
22.00 Х/ф «Милашка».
23.55 Х/ф «Стрекоза».
02.00 Х/ф «Пистолет «Питон-357».
04.20 Х/ф «Инспектор Лаварден» (до 05.55).

Rambler ТелеСеть
ПЕРВЫЙ ПОЗНАВАТЕЛЬНЫЙ ТЕЛЕКАНАЛ В РОССИИ

06.00 «Супертехнологии»
06.30 «Энциклопедия тайн».
07.00 Пионер. Новости
07.05 MTV
08.00 Пионер. Новости
08.05 MTV
09.00 Пионер. Новости
09.05 MTV
10.00 Пионер. Новости
10.05 MTV
11.00 «Новости высоких технологий».
11.15 «ТОП-новости».
11.25 «Гастрономический прогноз».
11.30 «Культура в фокусе».
12.05 «Дворец Пионеров»
12.15 «Клюет!» «Три путешествия» конкурс любительских сюжетов
12.30 «Мультимедиа салон»
12.45 «Время знать»
13.00 Пионер. Новости
13.05 «ТОП-новости».
13.15 «Новости высоких технологий».
13.30 «Хитрые штучки».
14.00 «Техноигры».
15.00 Реалити-шоу «90-60-90». Телеверсия «Мисс Иркутск- 2005»
15.35 «Новости науки».
15.45 «Проверь себя».
16.00 «Гастрономический прогноз».
16.05 «ТОП-новости».
16.15 «Новости высоких технологий».
16.30 «Боевые машины будущего».
17.00 «Полет во времени».
17.30 «Секретный полигон».
17.55 «Дикие дети».
18.55 «Просто потрясающе!»
19.20 «Помоги себе сам».
20.20 «Дикие движения».
20.50 «Мир физики». «Первопричина всех столкновений».
21.25 «Великие умы и наше время». «Карл Маркс».
22.00 «Живой уголок».
22.30 «Собаки от «А» до «Я». «Пойнтер».
23.00 «ТОП-гид». «Ибица».
23.30 MTV
01.30 «Ваш личный гид». «Вьетнам».
02.30 «Полет во времени».
03.00 «Хитрые штучки».
03.30 «Путешествия француза». «Квебек».
04.30 «Культура в фокусе».

ТВ3

11.30 М/ф.
12.30 М/ф.
13.00 М/с «Бейблейд»
13.30 М/с «Черепашки-ниндзя: новые приключения»
14.00 Х/ф «Река ветров».
16.00 Х/ф «Шестой элемент».
18.00 «Иди и смотри»
18.15 М/ф.
19.00 Х/ф «Мошенники».
21.00 Х/ф «Загнанный».
23.00 «Измени свой мир».
23.25 «Телемагазин».
00.00 Д/с «Против течения»
01.00 Х/ф «Служители зла».
03.00 Х/ф «Питон 2».
04.55 «Встреча с академиком народной медицины Надеждой Шотт».
05.05 «Центр ЛИК».
05.15 «С благодарностью к госпоже Любе».
05.20 «Если хочешь быть здоров».
05.30 Х/ф «Торус».
07.30 «Осторожно, модерн!»
08.00 «Осторожно, модерн!»

ВОСКРЕСЕНЬЕ, 22 МАЯ

ПЕРВЫЙ КАНАЛ

07.00 Новости
07.10 Сериал «Максимальное влияние»
08.00 Х/ф «Пропал друг»
09.20 «Армейский магазин»
09.50 Дисней-клуб: «С добрым утром, Микки!»
10.10 «В мире животных»
11.00 Новости
11.10 «Непутевые заметки»
11.30 «Пока все дома»
12.10 «Дог-шоу»
13.00 Новости
13.10 Живой мир. «Леонардо». 1-я серия
14.10 Дисней-клуб: «Микки Маус и его друзья»
14.40 «Весенняя шутка» со Святославом Ещенко
15.10 Х/ф «Подкидыш»
16.20 «Слабое звено»
17.00 Х/ф «Внезапная смерть»
19.00 «Времена»
19.50 «КВН-2005». Высшая лига. Первый четвертьфинал
22.00 «Время». Информационно-аналитическая программа
22.40 Конкурс песни «Евровидение-2005». Финал.
03.00 Футбол. Чемпионат России. «Торпедо» - «Локомотив»
05.00 Суперчеловек. «Страсти о подростках».
06.00 Сериал «Медицинская академия».

РОССИЯ

06.50 Х/ф «Акваланги на дне».
08.10 ПРЕМИЯ «ЭММИ». «Зимняя сказка».
08.40 «Военная программа»
09.00 ВЕСТИ.
09.10 МЕСТНОЕ ВРЕМЯ. ВЕСТИ-ИРКУТСК.
09.20 «Студия «Здоровье».
09.50 «ТВ Бинго шоу».
10.05 «Диалоги о животных».
11.00 «Вокруг света».
12.00 ВЕСТИ.
12.10 МЕСТНОЕ ВРЕМЯ. ВЕСТИ-ИРКУТСК.
12.20 «Городок». Дайджест.
12.55 «Сам себе режиссер».
13.50 Семен Альтов «Игра слов».
14.15 «Парламентский час».
15.00 ВЕСТИ.
15.20 «Фитиль № 42».
16.05 Мелодрама «Материнская любовь».
18.25 «Комната смеха».
19.20 Гала-концерт «Да!». Жасмин приглашает друзей.
21.00 «ВЕСТИ НЕДЕЛИ с Сергеем Брилевым».
22.00 «Специальный корреспондент».
22.25 Х/ф «Западня».
00.40 Х/ф «Переговорщик».
03.20 Чемпионат мира по автогонкам в классе «Формула-1».

телерадиокомпания "Ангарск"

07.00, 08.00, 09.00, 10.00 «События недели»
07.20, 08.20, 09.20, 10.20 «Дебют плюс» Литературная видеостраничка
07.35, 08.35, 10.30 Музыка на канале
09.35 «ЭКС» с Евгением Константиновым
10.40 Х/ф «Жандарм на прогулке»
12.35 «Отчего, почему?»
13.30 «Марш-бросок».
14.00 «Два рояля».
14.45 «Наш сад».
15.05 «Лакомый кусочек».
15.25 «21 кабинет» с Виктором Белицким.
16.00 «Московская неделя» с А.Леоновым.
16.30 ПРЕМЬЕРА. «Крестьянская застава».
17.00 «Супердиск».
17.10 НА ЭКРАНЕ - КОМЕДИЯ. «Женатый холостяк».
19.10 «Приглашает Борис Ноткин».
19.45 СОБЫТИЯ. Время московское.
19.55 «Прорыв».
20.25 Музыка на канале
20.50 «ЭКС» с Евгением Константиновым
21.15 «Дебют плюс» Литературная видеостраничка
21.30 «События недели»
21.50 Музыка на канале
22.10 Х/ф «Любовь с привилегиями».
01.00 «Момент истины».
02.00 ПРЕМЬЕРА. «Зачем тебе алиби?»
04.20 «Завтра, послезавтра... и все дни недели».
04.50 «Деликатесы».
05.30 «Сергей Пенкин. Лучшее».
Концертная программа (до 07.00)

НТА (ТНТ)

08.00 «Доброе утро, Ангарск!»
08.05 «Простой совет».
08.10 «Новости НТА».
08.30 «Пирамида»
08.35 «Простой совет».
08.40 «НТА-презент»
08.50 Телемагазин
09.00 Музыка
09.20 Комедийный сериал «Коалы не виноваты»
09.45 «Каламбур»
10.05 «Простой совет».
10.10 Телемагазин
10.20 «Пирамида»
10.25 «Простой совет».
10.30 «Новости НТА».
10.50 Телемагазин
11.00 Драма «Двадцать долларов»
13.05 М/ф «Валидуб»
13.25 М/с «Маззи»
13.40 «Сейлормун - супервоин»
14.20 М/с «Маззи»
14.30 Комедия «Маски-шоу»
15.00 «Каламбур»
15.30 «Верю - не верю»
16.00 «Большой Брат»
17.00 «Дом-2. Первая весна»
18.00 Комедия «Саша + Маша»
18.30 «Две блондинки против грязи»
19.00 «Новости НТА за неделю. Дайджест».
19.20 «Простой совет».
19.25 «Пирамида»
19.30 «НТА-презент»
19.40 Телемагазин
19.50 Музыка
19.55 «Простой совет».
20.00 «Верю - не верю»
20.30 «Новости НТА за неделю. Дайджест».
20.50 «Простой совет».
20.55 Телемагазин
21.00 «Большой Брат»
22.00 «Дом-2. Первая весна»
23.00 Иронический детектив «Агентство НЛС-2»
00.00 «Комеди Клаб»
01.00 «Секс с Анфисой Чеховой»
01.30 «Дом-2. После заката»
02.00 «Большой Брат. Ночная жизнь»
02.30 «Наши песни»
02.40 Комедия «Любовь на шестерых»
03.15 Комедия «Шарло в Испании»
05.15 Детективный сериал «Диагноз: убийство»

АКТИС

07.00 «Утро на канале ТК АКТИС»
07.10 «Колесо судьбы»
07.20 Метеоновости
07.30 Музыкальный канал
08.00 «Колесо судьбы»
08.10 Метеоновости
08.30 «Дикая планета»: «Машина времени в кусочке янтаря»
09.25 «Приключения Конана-варвара»
09.50 «Шинзо»
10.15 «Уолтер Мелон»
10.40 «Симпсоны»
12.10 «Дорогая передача»
12.45 «Неделя» с Марианной Максимовской
13.50 «Киноман»
14.30 «Колесо судьбы»
14.40 Метеоновости
14.45 «Честная игра»
15.00 Х/ф «Ва-банк – 2»
17.00 «Очевидец. Невероятные истории»
17.55 Х/ф «Вспомнить все»
20.30 «Колесо судьбы»
20.40 Метеоновости
21.00 Х/ф «Кольцо Нибелунгов»
01.00 Х/ф «Похититель тел»
03.05 Ночной музыкальный канал
05.10 «Дикая планета»: «Машина времени в кусочке янтаря»

ТВ ГОРОД

07.40 «НЧС».
07.50 «За окном»
07.55 Мульти-пульти
08.25 «Бейблейд»
09.00 «НЧС».
09.10 «За окном»
09.20 «Черепашки-ниндзя: новые приключения»
09.50 «В гостях у сказки». «Река ветров»
11.50 «Простые мечты»
11.55 Х/ф «Шестой элемент»
13.55 «Иди и смотри»
14.05 Мульти-пульти
14.40 Х/ф «Мошенники» США
16.40 Х/ф «Загнанный»
18.40 «За окном»
18.45 «В кулуарах».
19.00 Русский сериал «Против течения»
20.00 «Дело».
20.10 «За окном»
20.20 «Простые мечты»
20.25 «Суперобложка»
20.30 «Перекресток».
20.50 «Дело».
21.00 «За окном»
21.05 Х/ф «Служители зла»
23.10 «Дело».
23.20 «За окном»
23.30 Х/ф «Питон 2»
01.20 «За окном»
01.25 Х/ф «Торус»
03.10 «Осторожно, модерн!»

РТР-Спорт

10.00 Ушу. Чемпионат Европы.
10.45 Eurosportnews.
10.55 Футбол. Кубок Англии. Финал. «Манчестер Юнайтед» - «Арсенал».
13.00 «Вести-спорт».
13.10 «Спорт каждый день».
13.15 «Веселые старты».
13.55 Дзюдо. Чемпионат Европы.
15.40 Eurosportnews.
15.50 «Сборная России»
16.25 «Вести-спорт».
16.35 «Вести-спорт. Местное время».
16.40 «Спортивный календарь».
16.45 Спортлото.
16.55 Формула-1. Гран при Монако. Квалификация.
18.10 Регби. Чемпионат России. «ВВА Подмосковье» (Монино) - «Енисей-СТМ» (Красноярск).
20.30 «Вести-спорт».
20.45 Формула-1. Гран при Монако.
23.00 Футбол. Чемпионат России. «Сатурн» (Московская область) - «Крылья Советов» (Самара).
01.05 «Ледовая симфония». По России с любовью».
01.10 Футбол. Чемпионат России. «Торпедо» (Москва) - «Локомотив» (Москва).
02.15 «Вести-спорт».
02.25 «Вести-спорт. Местное время».
02.35 Футбол. Чемпионат России. «Торпедо» (Москва) - «Локомотив» (Москва).
03.45 Дзюдо. Чемпионат Европы.
05.30 «Вести-спорт».
05.40 Футбол. Чемпионат России. «Сатурн» (Московская область) - «Крылья Советов» (Самара).
07.45 Футбол. Кубок Англии. Финал. «Манчестер Юнайтед» - «Арсенал».

7ТВ

10.00, 13.30, 20.30, 08.00, 09.00 Линия жизни.
10.30, 12.00, 12.30, 17.30, 07.00, 08.30 Спортивные танцы.
11.30, 22.30, 09.30 Акробатический рок-н-ролл.
14.00 Веселые старты.
15.30, 20.10, 02.00, 02.30, 03.10 «220 вольт». Мир экстрима.
15.40, 02.40 Gillette World Sport.
16.10, 19.30, 00.00 Звезда автострады.
16.30, 00.10, 02.10 Музыкальный трек.
16.40 Автоспорт России. Суперсерия. Начало сезона.
18.30, 04.00 Бильярд.
19.40 Формула-1. Сезон-2005 «За кулисами Гран при».
21.00 Конный спорт.
21.30, 23.30, 01.30, 03.30 Диалоги о рыбалке.
22.00, 01.00 Неизвестный спорт.
00.30 Автоспорт. Ле Манн. Этап сезона-2005
05.00 Интерактивный ТВ-чат.

ДТВ

10.55 Т/с «Напряги извилины».
11.30 М/ф.
12.15 М/ф.
13.00 Серебряный ручей.
13.15 Как не болеть. Доктор Богданов.
13.30 Х/ф «Лучшие из лучших 3».

Изумрудный Город

Компьютеры
Кредит

У нас новый адрес:
г.Ангарск, ул.Карла Маркса, д.35 (кв-л 80, д.1),
тел.: 56-58-32, 56-29-59.

Изумрудный Город

15.30 Д/с «Голливудские истории. Анна Курникова».
16.30 Т/с «Строго на юг».
17.25 «Карданный вал».
17.55 Т/с «Кобра. Антитеррор».
19.00 Т/с «Кобра. Антитеррор».
20.00 Самое смешное видео.
20.30 В засаде.
21.00 Шоу рекордов Гиннесса.
22.00 Х/ф «Соломенная шляпка».
23.30 Х/ф «Соломенная шляпка».
01.00 Т/с «C.S.I Место преступления 4».
02.00 Т/с «C.S.I Место преступления 4».
02.55 Шеф рекомендует.
03.00 Голая правда.
04.05 Самое смешное видео.
04.35 Д/с «Шокирующая документалистика» (до 05.35).

КУЛЬТУРА

05.00 Канал «Евроньюс».
08.10 «Перепутовы острова».
08.35 М/с «Тоби Тотц и его Лев».
09.00 Х/ф «Веселые расплюевские дни».
10.25 «Легенды мирового кино».
10.55 М/ф
12.25 Д/с «Наедине с природой».
12.55 «Что делать?»
13.45 «Я жил. Я звался Геркулес».
14.25 Ж. Бизе. Опера «Кармен».
17.25 Х/ф «Дело самоубийцы».
19.10 «Великие романы двадцатого века».
19.40 «Вокруг смеха».
20.20 Д/ф «Настоящий Дракула».
21.05 Х/ф «Реконструкция».
22.45 «Джем-5».
23.15 М/ф «Жили-были».
23.25 Х/ф «Веселые расплюевские дни».

НТВ

07.15 Комедия «Босиком в парке».
09.00 «Сегодня».
09.15 «Сказки Баженова».
09.40 «Их нравы».
10.25 «Едим дома».
11.00 «Сегодня».
11.20 «Чрезвычайное происшествие».
11.50 «Top Gear».
12.25 «Дети напрокат».
14.00 «Сегодня».
14.20 «Военное дело».
15.00 Комедия «За витриной универмага».
17.00 «Сегодня».
17.20 «Тайны разведки».
17.55 «Своя игра».
18.55 «Лжец».
20.00 «Сегодня»
20.40 «Чистосердечное признание».
21.15 Т/с «Опера. Хроники убойного отдела».
23.22 «Воскресный вечер»
00.40 Х/ф «Про уродов и людей».
02.40 Х/ф «Заводной апельсин».
05.00 «Сегодня».
05.10 Х/ф «Заводной апельсин».
05.25 Комедия «Джози и Кошечки» (до 07.00).

СТС

07.00 Х/ф «Опасные герои».
08.50 М/с «Табалуга».
09.20 М/с «Смешарики».
09.30 М/с «На Диком Западе».
10.00 М/с «Оливер Твист».
10.35 Х/ф «Милашка».
12.25 Т/с «Моя прекрасная няня».
13.00 Ток-шоу «Жизнь прекрасна».
15.00 Шоу «Снимите это немедленно».
16.00 Кино в деталях.
17.00 Истории в деталях. Спец. выпуск.
17.30 Т/с «Евлампия Романова. Следствие ведет дилетант».
22.00 Х/ф «Мистер Бин».
23.55 Х/ф «Ванильное небо».
02.55 Х/ф «Жизнь Девида Гейла».
05.00 Х/ф «Парень на скейте» (до 06.25).

Rambler ТелеСеть
ПЕРВЫЙ ПОЗНАВАТЕЛЬНЫЙ ТЕЛЕКАНАЛ В РОССИИ

06.00 «Техноигры».
07.00 MTV
11.00 «Время знать»
11.15 «ТОП-новости».
11.25 «Гастрономический прогноз».
11.30 «Культура в фокусе».
12.05 «Дворец Пионеров»
12.15 «Клюет!» «Три путешествия» конкурс любительских сюжетов
12.30 «Живой уголок».
13.00 «Гастрономический прогноз»
13.05 «ТОП-новости».
13.15 «Новости высоких технологий».
13.30 «Новости науки».
13.45 «Проверь себя».
14.00 «Хитрые штучки».
14.30 «Собаки от «А» до «Я». «Пойнтер».
15.00 «Великие умы и наше время». «Зигмунд Фрейд».
15.35 «Дневники НЛО». «Тайна египетских пирамид».
16.00 «Гастрономический прогноз».
16.05 «ТОП-новости».
16.15 «Новости высоких технологий».
16.30 «Боевые машины будущего».
17.00 «Полет во времени».
17.30 «ТОП-гид». «Ибица».
18.00 «Путешествия француза». «Квебек».
19.00 «Камертон души».
19.30 «Помоги себе сам».
20.25 «Ваш личный гид». «Вьетнам».
21.25 «Великие умы и наше время». «Зигмунд Фрейд».
22.00 «Живой уголок».
22.30 «Секретный полигон».
23.00 «Дневники НЛО». «Тайна египетских пирамид».
23.30 MTV
01.30 «Дикие движения».
02.00 «Мир физики». «Первопричина всех столкновений».
02.30 «Полет во времени».
03.00 «Хитрые штучки».
03.30 «Соревнования на свалке»
04.30 «Культура в фокусе».

ТВ3

11.30 Жизнь, полная радости.
12.30 М/ф.
13.00 М/с «Бейблейд»
13.30 М/с «Черепашки-ниндзя: новые приключения»
14.00 Х/ф «Власть дракона».
16.00 Х/ф «Жандарм из Сан-Тропе».
18.00 Д/с «Червероногие в кадре и за кадром»
18.30 «Окно в мир».
19.00 Х/ф «Служители зла».
21.00 Х/ф «Часовой механизм».
23.50 «Котелок».
00.00 Д/с «Против течения»
01.00 Х/ф «Афганский излом».
03.45 Х/ф «Танго на Дворцовой площади».
04.55 «Приемный покой Ланьковых».
05.20 «Если хочешь быть здоров».
05.45 Х/ф «Питон 2».
07.30 «Осторожно, модерн!»

НЕВЕРОЯТНОЕ

Загадка якутской Несси

В Восточной Сибири существуют десятки тысяч больших и малых озер, но на протяжении последних десятилетий внимание ученых и краеведов привлекают лишь несколько – это глубочайшее на Земле пресноводное озеро Байкал и сравнительно небольшие проточные бассейны – озера Лабынкыр, Ворота и Джека Лондона. Три последних находятся в Якутии и Магаданской области.

Об озере Байкал говорят и пишут очень много. Мы же заметим лишь, что оно хранит в себе огромное количество тайн. Это и загадка его образования около миллиона лет назад, и поражающие воображение флора и фауна (например, живородящая рыба голомянка, нигде больше в мире не встречающаяся), и непонятные звуковые и световые явления, наблюдаемые время от времени в озере.

Якутские озера Лабынкыр и Ворота изучены куда хуже, но и в них тайн и загадок предостаточно. Озеро Лабынкыр находится в такой таежной глухомани, что добраться туда очень трудно. Гористая местность на подходах к этому водоему чередуется с обильными топкими болотами, а освещенные солнцем вершины сопок могут показаться как бы привнесенными с другой планеты. Еще полвека назад в тех краях не ступала человеческая нога, исключая охотников-одиночек, и лишь благодаря геологам-поисковикам удалось кое-что узнать об этом озере.

Осенью 1953 года весь мир облетело сенсационное сообщение начальника геологической партии Восточно-Сибирского филиала АН СССР Виктора Александровича ТВЕРДОХЛЕБОВА. *«В июле 1953 года,* - писал Твердохлебов, - *я со своим молодым сотрудником Борисом Башкатовым проводил геологические исследования в районе Сордонгнохского плато. Был яркий солнечный день, когда мы подошли к берегу озера Ворота, находящегося неподалеку от озера Лабынкыр. Ветра почти не было. Взглянув на гладкую поверхность большого озера, мы увидели не далее 300 метров от берега какой-то предмет, ярко блестевший на солнце.*

Подумали, что плывет пустая железная бочка из-под бензина, но, присмотревшись, увидели, что «предмет» - живой! Он быстро плыл к берегу и как раз к тому месту, где мы стояли. Взобравшись на береговую террасу, с высоты 15-20 метров мы продолжили наблюдение. Животное приближалось, и уже можно было рассмотреть те части, которые выступали из воды. Ширина передней части туловища животного (по-видимому, голова) достигала двух метров. Глаза были широко расставлены. Длина его тела - приблизительно 10 метров; оно было массивное, темно-серого цвета. По бокам головы виднелись два светлых пятна. На спине возвышалось на полметра нечто вроде спинного плавника, неширокого, загнутого назад. Животное передвигалось бросками: его верхняя часть то появлялась над водой, то исчезала. Не доходя до берега метров сто, оно остановилось, затем энергично забилось на воде, поднимая каскад брызг, и нырнуло. Больше животное не показывалось, хотя мы тщательно осматривали поверхность озера не менее получаса.»

Обменявшись впечатлениями друг с другом, геологи пришли к заключению, что это какой-то невиданный хищник. В своем дневнике Твердохлебов отметил: *«Какая-то неукротимая, беспощадная, какая-то осмысленная свирепость чувствовалась в каждом его движении, во всем его облике. Сомнения не было: мы видели «черта» -легендарное чудовище здешних мест!»*

После того как Твердохлебов опубликовал в печати свои наблюдения, в его адрес стали поступать многочисленные и весьма язвительные отклики. Между тем сообщения о встречах с озерным чудовищем стали поступать и от местных жителей. И хотя ближайший населенный пункт Томпор расположен в 120 километрах отсюда, немногочисленные охотники, рыбаки и оленеводы до озера все же добирались. В декабре 1958 года газета «Молодежь Якутии» была вынуждена даже начать дискуссию о «северных монстрах».

Один из очевидцев чудовища - колхозник, рыбак и охотник Илья Николаевич - рассказывал: *«Жена и сестра встретили на озере поразительное животное. Но сначала его увидели трое других людей. Ехали они на лодке - один на веслах, один на корме, а посередине кассир с зарплатой. У кассира в руках было ружье. Когда из-под воды появилась «копна», он сразу в нее выстрелил. Существо ушло в воду. А через несколько дней жена и сестра мои перевозили в тех местах жало - так называют дерево для городьбы забора. Когда стали грузить, послышались странные звуки. Вдруг невдалеке от берега появилась как бы лодка-кедровка, перевернутая вверх днищем. Появились волны и стали расходиться от этого зверя. И жене, и сестре удалось рассмотреть небольшую голову на длинной шее».*

Петр ВИНОКУРОВ, местный житель, ловил рыбу на восточном берегу озера Лабынкыр. Внезапно не далее как в пятидесяти метрах от берега забурлила вода, и на поверхность всплыла голова страшилища темно-серого цвета. Расстояние между глазами было больше ширины плота из десяти бревен. Раскрыв огромную пасть, зверь издал шипящий звук «фо-о», как в пустую посуду, и тут же исчез под водой.

Лабынкырское чудовище пользуется у местного населения дурной славой. «Монстр» не раз утаскивал у охотников собак, которые бросались в озеро, чтобы принести подстреленную утку. Как-то «черт» погнался за плотом охотника-якута, и тот успел разглядеть, что животное имело огромную пасть и глаза темно-серого цвета. Зверюга прекратил преследование лишь после того, как охотник открыл по нему огонь из своей двустволки.

Задокументирован и случай, когда неведомое существо, выбравшись на сушу, погналось за рыбаком-якутом. Человеку удалось уйти от преследователя, но вскоре он умер. Еще один трагический эпизод произошел в конце 70-х годов, когда на стреноженную лошадь геологов, пасущуюся ночью на берегу Лабынкыра, напало хищное существо неустановленного вида. Геологи проснулись среди ночи в своей палатке после того, как услышали громкое ржание коня, перешедшее в предсмертный хрип. Пока они выбирались из своих спальных мешков, хищник сумел не только перегрызть горло лошади, но и уволочь ее в воду!

Осмотр места события показал на месте происшествия следы, похожие на медвежьи, но только значительно крупнее. Однако косолапому (если только это был он) не требовалось увлекать свою жертву в водоем.

Одно из последних сообщений о «монстре» поступило от участников похода на озеро Лабынкыр осенью нынешнего года. Сотрудники газеты «Комсомольская правда» на вездеходе преодолели по бездорожью расстояние от поселка Томпор до загадочного озера. Члены экспедиции, используя эхолокаторы, засекли в глубинах водоема (его длина 15 километров при максимальной глубине 63 метра) два движущихся объекта. Один из них имел длину 18 метров, другой 3-5 метров. Скорости движения были соответственно 4-5 и 6-7 км/час. Кроме того, исследователи визуально наблюдали на поверхности водоема след от движущегося объекта. Внешне он походил на мутный след от подводной лодки.

Л.П.САВИЧЕВА, профессиональный и много путешествующий фотограф, так прокомментировала историю якутского «монстра»: *«Все это правда. Подобные существа действительно существуют. Наша планета все еще недостаточно хорошо изучена, чтобы отрицать существование реликтовых животных».*

Поскольку чудовище наблюдали в нескольких пресноводных озерах, можно предположить, что озера соединены между собой подземными протоками, и реликты могут перемещаться по этим водотокам. Стоит принять к сведению и такую точку зрения: военно-промышленный комплекс имеет свои сверхсекреты, о которых военные не торопятся говорить. Можно предположить, что где-то в тех краях существуют захоронения радиоактивных отходов. Проникая в почву и воду, они могут вызвать мутации отдельных видов рыб и земноводных. Достаточно вспомнить чернобыльских крыс размером с собаку, на отстрел которых направлялись взводы автоматчиков. Нельзя исключить, что, «хватанув» дозу радиации, обыкновенная щука в Лабынкырском озере подросла до 5 и более метров.

Человек должен жить 200 лет!

Согласно Ветхому Завету, библейский патриарх Мафусаил прожил 969 лет. Адам чуть меньше - согласно Библии, 930 лет, его сын Сиф - 912 лет, а внук Енос - 905 лет. Впоследствии, как говорится в Книге книг, из-за греховности людей продолжительность жизни человека была сокращена Богом до 70 лет. Однако праведники жили и дольше. Так, Моисей дожил до 120 лет, «причем зрение его не притупилось и крепость мускулов в нем не истощилась». Авраам жил 175 лет, его жена Сарра - 127 лет.

Впрочем, некоторые современные комментаторы Библии полагают, что возраст этих патриархов рассчитывался не так, как это делается теперь. В Древнем Египте, например, один месяц человеческой жизни шел за год, а по обычаям древних евреев под годом подразумевались два месяца. Тогда продолжительность жизни библейских патриархов становится вполне реальной - порядка 75-80 лет.

Нам известно теперь, что средняя продолжительность жизни в Европе вплоть до позднего средневековья держалась на одном уровне: 20-30 лет. Что же касается документально зарегистрированного предела человеческой жизни, то,согласно данным Книги рекордов Гиннесса, он составляет сейчас 120 лет 237 дней. Этот рекорд принадлежал жителю Японии Сигечийо Идзуми, родившемуся в 1865 году и скончавшемуся от пневмонии в 1986 году.

Но даже данные Книги Гиннесса опровергаются случаями гораздо большей продолжительности жизни. Когда жителю Колумбии Хивьеру Перейре исполнилось 146 лет, в его честь была выпущена специальная почтовая марка. В день рождения его пришли поздравить государственные деятели Колумбии. Перейра прожил еще двадцать три года... Подобная марка была выпущена и в нашей стране в 1956 году в честь старейшего жителя СССР Мухамеда Эйвазова, когда тому исполнилось 148 лет. Скончался он в августе 1959 года в возрасте 151 года.

Как правило, дату рождения долгожителя не удается установить с полной достоверностью из-за отсутствия надежных документов. Так, репортер каирской газеты Аль-Ахбар нашел человека, которому, по его словам, исполнилось 195 лет. Его зовут Ибрагим аль-Карими. Он якобы родился еще в XVIII веке, помнит и строительство, и открытие Суэцкого канала.

Некий Жан Терель вступил во французскую армию в XVII веке, а вышел в отставку в XIX. Он родился в Дижоне в 1684 году, вступил в армию шестнадцати лет в 1699-м, участвовал более чем в ста сражениях. В 1777 году, когда ему было 93 года, король Людовик XVI пожаловал старому солдату звание капитана. В 1802 году о нем узнал Наполеон. Вопреки его желанию Наполеон уволил Тереля в почетную отставку, назначив пенсию в 1500 франков. Жан Терель умер в 1807 году на 123-м году жизни.

Один из наиболее известных долгожителей Кавказа – Чокка Асланович Залиханов. В 1868 году 15-летним подростком он впервые поднялся на вершину Эльбруса на высоту более 5600 метров. В последний раз Чокка Асланович покорил эту вершину в 100 лет!

Александр Сергеевич Пушкин описал свою встречу со 160-летним казаком, прекрасно помнившим восстание Степана Разина (1670-1671), в котором казак сам участвовал. В начале XX века, когда отмечалось столетие разгрома войск Наполеона под Москвой, российские газеты писали об очевидцах и участниках событий 1812 года, которые к этому моменту были еще живы: о 108-летнем фельдфебеле Иване Зорине, 111-летней Надежде Суриной и 139-летнем Родионе Медведеве.

Лидерство по средней продолжительности жизни людей держит теперь Япония, где женщины в среднем живут 83 года. В США средняя продолжительность жизни увеличилась до 76 лет. Россияне в этом отношении занимают сейчас последнее место в Европе - менее 70 лет. Леонард Хейфлик, профессор анатомии Калифорнийского университета, на основе данных о выживании человека для отдельных стран и разных исторических периодов вывел теоретическую кривую с максимумом продолжительности человеческой жизни в 115 лет.

Биологи подошли к этому вопросу с несколько иной стороны. Как показывает опыт, продолжительность жизни любого вида животных в 7-14 раз больше, чем время его взросления. Лошади, например, чтобы вырасти, надо 3-4 года, а живет она 20-30 лет. Щенок становится взрослой собакой через 1,5-2 года, а собачий век порядка 15-20 лет. Если перенести эти закономерности на людей, то получается такая картина. Человек заканчивает свой рост к 20 годам, значит, жить он должен около 200 лет. Таковы, по-видимому, биологические границы человеческой жизни.

Другое дело, что этой биологической границы человек не достигает, умирая значительно раньше. Более того, на протяжении всей истории собственно от старости люди умирали редко. Кончина их наступала (и наступает теперь) от различных болезней, от голода. Случаи насильственной смерти, гибель на войне или в результате несчастного случая в эту статистику не входят - это неестественная смерть...

Природа отпустила нам для жизни немало лет. Надо только улучшить условия существования людей, беречь окружающую среду, совершенствовать медицину, прекратить опустошительные войны.

Подготовил Амераз РАДУД.

Литературная страница для тех, кто умеет писать

ДЕБЮТ ПЛЮС

Координатор проекта Игорь КОРНИЕНКО

Работы начинающих и уже **состоявшихся** поэтов и прозаиков можно приносить в редакцию еженедельника "Подробности" или присылать на e-mail: trk_angarsk@irmail.ru

Небожьи дети

Игорь КОРНИЕНКО

Рассказ

Я боюсь, Я боюсь поднять голову и посмотреть. Посмотреть на свои руки. Они лежат вдоль моего тела, по швам, и я боюсь увидеть их. Мои руки. Они, должно быть, в бинтах. Быть может, в таких же белых, как и вся эта комната. Палата. Белые стены. Белые окна. Почему за стеклом всё бело? Разве теперь зима? Здесь нет времени. Только белизна. Кровать – белая. Простыни... Белизна не имеет четких очертаний, не имеет границ. Она бесконечна и, значит, вечна. А за вечностью – Он?

Когда отходит действие лекарств, которыми меня пичкают, чтобы я хоть и медленно, но возвращался к нормальной жизни, я разговариваю с теми, кто приходит из белизны. Их четверо. Женщина в белом, с голосом и запахом ангела, немой, а может, и глухонемой старик с соседней койки, мать и – Он.

Ещё белизна родит темноту. И из этой темноты ко мне тоже приходит гость. По крайней мере я уверен, что он один. Только он хитер и коварен. Он меняет голоса. Меняет форму. Сущность. Я боюсь его больше всех. Потому что он часто говорит правду. Ту правду, которая совсем не нужна мне. Я, как и все, люблю правду, которая льстит моему уху. Но он с тысячью лиц и без лица...

Я боюсь открывать глаза. Я привык к голосам. Порой я уже не понимаю, с кем говорю. Вроде бы это та медсестра, что делает мне уколы и кормит, а может, это уже не медсестра вовсе, а тот, что... У него нет имени и миллион имен. Он может стать кем-то из членов моей семьи, а может стать драконом с огненной пастью...

Я не боюсь спать. Во снах приходит должное возмездие. И я хотел бы не просыпаться, но снова и снова меня будит темнота, рожденная белизной. Меня будит голос, требующий ответа. Требующий разговора.

А я боюсь говорить. Я боюсь говорить даже с матерью. Боюсь и говорю. Завидую немому соседу и говорю. Говорю часто сам с собой, уверенный в том, что говорю с Ним. А если теперь и Он – не он, а этот, тот, что...

- Вы можете рассказать, с кем говорили сегодня?
- Разве это были не вы?
- А кто я?
- Вы та самая медсестра, или вы врач? Это же вы велели привязать меня к кроватной сетке? Вы назначили мне эти дурацкие лекарства. уколы? И что это за шоковая терапия? Или что это со мной проделывают, когда я наглатываюсь этих ваших таблеток?
- Мы пытаемся вам помочь. Вот уже долгие шесть месяцев.
- Кто вы?
- Я хочу вам помочь.
- Тогда заставьте меня не просыпаться. Дайте мне получить по заслугам. Получить достойное наказание. Око за око. Зуб за зуб.
- Как раз от этого мы и пытаемся вас спасти.
- Вы не понимаете.
- Попробуйте, наконец, объяснить. Почему вы не можете смотреть на свои руки? Почему не смотрите на меня? Вы ведь хотите знать, с кем разговариваете?
- Если это не вы, а он?
- Он – это тот, с кем вы беседовали сегодня?
- Я не знаю.
- Хотите прослушать запись вашего разговора?
- У вас есть запись?
- Мы прослушиваем все палаты. Это часть лечения. Мы должны наблюдать за пациентами круглые сутки. Хорошее наблюдение – залог благотворного и правильного лечения.
- Пациент? Вы сказали...
- Да, пациент. Вы пациент нашей клиники, а что?
- Тогда вы, получается, кто?

Немой сосед - единственное живое существо, на которое я смотрю и не боюсь смотреть. Я чувствую наше с ним родство. Будто мы с ним чем-то повязаны. Кровью?

Я боюсь крови. Не своей. Я боюсь другой крови. Его крови. И может так быть, что мы помазаны с немым этой самой кровью?

Немой издает какие-то булькающие звуки и ползает по кровати. Такой же белой. Он связан, как и я. А в его глазах, больших, пустых... в глазах, где страх, мольба и просьба, высохли все слезы.

- Ты сколько плакал? – спросил я.

И из глаз немого старика хлынула на белизну красная жидкость.

Я отвернулся.

Мне кажется, что мать и женщина с голосом и запахом ангела - одно и то же лицо. Когда Она приходит, я чувствую, что могу еще на что-то рассчитывать. Но не на милостыню. Нет. Не на пощаду. Я не нуждаюсь ни в том, ни в другом. Я должен пронести свой крест. Мать (или женщина с голосом ангела) заставляет меня поверить в справедливость.

Она говорит, что простила меня, как и Он простил, и простил давно.

Мне хочется, чтобы она повторяла эти слова снова и снова, но мне не нужно прощение такой ценой, я хочу пострадать. Хочу почувствовать всю боль справедливой мести. Хочу понять, что это такое, и сказать всем, сказать Ему: «Прости! Прости! Прости!»

Это всё из-за укола. Не могу даже пошевелить пальцами на ногах. Обнаженными участками кожи чувствую, как палату поглотила тьма. Слышу... Как я боюсь слышать это! Это не живое. Звук, рожденный темнотой, скорей похож на мертвый выдох старого и такого же мертвого кладбища.

Перед закрытыми глазами кресты и нечто из самого дна, извивающееся клубком змей. Мокриц. Червей...

Оно проникает в мою голову. Для него не помеха мои закрытые глаза. Ему плевать, что я боюсь. Ему на всё плевать. Князь. Повелитель мира сего.

Я боюсь его. Я хотел бы бороться. Но не могу. Он сильней, и он всё про меня знает. Знает правду. А правда - сила.

- Ты не мог поступить иначе, солдат, – шипит он, сегодня приняв вид ползучей тени. – Не мог не подчиниться приказу. Ты должен был это сделать, потому что в этом и твое спасение. И твоё.
- Как поднялась рука?..
- Так же, как она поднялась у всего полка. У всех.
- Я мог не делать этого.
- Ты поступил бы тогда против воли Бога. А ты хочешь этого? Нет, конечно же, нет. Поэтому ты бил и с каждым ударом выбивал себе дорогу в жизнь. Выбивал, а как иначе? Он сам нуждался в этом. Как и ты нуждался в противоположном. Всё в жизни взаимосвязано. Мы все повязаны. Поэтому открой глаза и посмотри, посмотри на свои руки. А хочешь, я покажу тебе свои руки?
- У тебя есть ещё руки?
- Это твои руки. Я всё делаю вашими руками, глупец. Твоими.
- Оставь меня.
- Ты плачешь, или это не слезы? У тебя ещё есть слезы? Как это замечательно. Последнее утешение. Что ж, наслаждайся. Пока. Нас-с-с-ш-ш-ш-ш...

«Мы - там, кроме меня, были ещё солдаты - оборвали куст - терновый, и кто-то, может, это был я, не помню, сплел для него венок. Ну, знаете, такой в несколько колец, чтоб покрепче держался. Потом кто-то притащил откуда-то багровую ткань, мы проделали в ней дыры и нацепили её на него, словно это его одежда. Он же царь. Мы - все до одного - смеялись. Издевались. Нам отдали его на растерзание. Делай, что хочешь - вот мы и отрывались на всю катушку. Я был выпивший, вообще в тот день все были опьянены вседозволенностью и его беззащитностью. Он не сопротивлялся. Мы плевали ему в лицо, а он стоял и просто молча смотрел нам в глаза. Его били. Очень сильно били. И палками, и плетьми...»

The Journal of the American Medical Association описывает римскую практику бичевания следующим образом: «...орудием была короткая плеть из нескольких отдельных или перевитых кожаных ремней разной длины, к которым на некотором расстоянии друг от друга были привязаны небольшие железные шарики или острые куски овечьих костей... Поскольку римские солдаты раз за разом со всей силы били спину жертвы, железные шарики причиняли глубокие ушибы, а кожаные ремни и овечьи кости врезались в кожу и подкожные ткани. В то время, как порка продолжалась, разрывание ткани поражало внутренние скелетные мышцы и вызывало дрожащие обрывки кровоточащего мяса...».

- Это Ты? Почему Ты перестал приходить ко мне даже в снах? К снам я привык уже, я вновь и вновь, снова и снова переживаю тот день. День, когда это случилось. Я боюсь этого сна и жажду его. Я должен видеть его, как маяк, как клеймо, как тату, в напоминание. Я должен... Но последнее время мне не снится ничего. Это их таблетки, их методы лечения. Они лечат меня, сами не знают, от чего. Для них я простой сумасшедший. Пациент, который боится смотреть на свои руки. Который не хочет просыпаться, потому что во сне приходит наказание.

И.Корниенко «Истина в ошибках»

Почему Ты оставил меня, а? Без Тебя мне не справиться. Ты нужен мне. Они колют меня какой-то ерундой, и я перестаю видеть Тебя. Видеть сны. Я вижу только его - врага. Твоего врага. Своего врага. Я пытаюсь дать ему отпор, но он всё обо мне знает. Он и про них всё знает. Они только не знают, что они в его власти. Они думают, что вылечат меня. А меня не надо лечить. Ни от чего. И немого им тоже не вылечить, хоть закололись. И нас ведь таких немало. Я знаю, тот, кто выходит из тьмы, говорит, что таких, как я, много. Нас миллион. Только не все здесь. Кто где, а кто и умер уже за столько лет-то. Освободился. Я же хочу умереть, но после. После того, как... Ты? Это ведь Ты здесь? Я хочу назвать Тебя по имени и боюсь. Нет, не выдать, боюсь, что не вправе. Не имею права произносить даже букву Твоего имени. Кто я такой? Твой истязатель. Твой убийца. Знаю, что Ты не держишь на меня зла. Ты - не мы. Не я. А я хочу всего лишь одного - чтобы они позволили мне, с Твоего разрешения, испить сию чашу до дна. Ты же позволишь?

Они не помогут мне, они врачи, я пациент. Они не знают ничего. Они даже, от чего лечат, не знают. Вот и немого повезли на процедуры. Может, будут применять ток. Я однажды был на том кресле. Врачи, называется. Живодеры. А может, они и есть моё наказание, а? И мне нужно смириться? Почему Ты молчишь? Ответь. Или это не Ты, а?..

«...Психоанализ имеет дело не с фактом вины, а с чувством вины, т.е. с эмоцией, которая следует за нарушением морального предписания. Более характерно для психоанализа иметь дело с невротическим чувством вины, т.е. с теми ощущениями своей виновности, которые нельзя объяснить с позиции нарушения сознательных ценностей пациента...».

- Это ваш голос? Вы узнаете свой голос?
- Да.
- Вы помните этот разговор?
- Помню.
- Когда это было?
- Давно. Очень давно.
- Это наша с вами первая беседа. Вы помните, как сюда попали?
- Я засунул руки в овощерезку.
- Вы пытались избавиться от рук, потому что они напоминали вам о содеянном? О чем-то плохом?
- Я боюсь увидеть на них Его кровь.
- Поэтому вы не смотрите на руки?
- На них Его кровь.
- Вы знаете, что таких, как вы, много?
- Это вам сказал враг?
- А кто здесь враг? Вы сам себе враг
- Неправда. Враг он - не я.
- Итак, это ваш голос?

«...Когда его тело превратилось в кровоточащий кусок мяса, я отправился спать. Вздремнуть. Мне предстояло еще сопровождать его на место казни. Его приговорили к распятию. Спасли убийцу детей, а его приговорили. Зачем это было нужно и кому, не знаю. Это уже потом я прозрел, когда прибивал гвоздями его ладони. Меня мутило, казалось, что я совершаю что-то ужасное. Говорили, что он Мессия. Что он Сын, что людей исцелял и всё такое, но... А что я мог поделать? Каждый бы на моем месте поступил так же. Ну, откажись я, за меня это сделал бы кто-то другой. Или не сделал бы?.. Мы - небожьи дети. Но этого хотел Бог, ведь так? Мы исполняли его волю.

Мы были его орудием. Это наша миссия. И вот с тех пор на протяжении двух тысяч лет мы, надеявшиеся на достойное возмездие, на наказание за то, что подняли на Него руку, мы поняли, что никто нас наказывать не собирается, и мы стали отмщением себе. Почему Бог оставил нас? Почему он оставил это так, спустил на тормозах, непонятно. Мы все ждали расплаты. Ждали и не дождались. Из поколения в поколение мы рождались и умирали с чувством содеянного, с чувством вины и с окровавленными руками и... ждали. Ждали. Да так и умирали, передавая свой груз, свой крест, Его кровь своим детям. Своему будущему. Кто разорвет это? Кто положит конец рукам, благословленным Его кровью?..»

- Не хотите назвать его?
- Достаточно того, что я уже натворил.
- Вы про овощерезку? Правую руку удалось спасти.
- Я не про это.
- Если вам станет легче, скажу, что в этом отделении ещё с десяток ваших однополчан. Кто впихнул свои руки в комбайн, кто поджарил в духовке... Представляете? И на всех руках его кровь.
- А на ваших?
- Это звучит как приговор.
- Так оно и есть.
- Так, достаточно, сестра вколите ему двадцать кубиков, может, угомонится.
- «Не плачьте обо Мне, но плачьте о себе и о детях ваших; ибо приходят дни, в которые скажут: «Блаженны неплодные, и утробы неродившие, и сос... сос...»
- Вот тебе и СОС, римлянин хренов.

Я боюсь.

Этот новенький совсем безумен. Тот, что до него, был лучше. Вчера его увезли, и он больше не появлялся. Куда нас всех рано или поздно увозят? Может, Туда?..

Он был одним из нас. Только он мог говорить с Самим. И еще с этим. А меня называл немым. Он, наверное, догадывался, что я переборщил тогда с плевками. Мне не следовало плевать в лицо. В лицо... Я помню Его лицо. Очень хорошо помню. Я всё забыл, кроме его лица, и плевок тот помню...

А этот новенький совсем плох, тот, что до него был лучше. На руки боялся смотреть. Я тоже боюсь. Я видел его руки. И у этого слепого я тоже вижу руки. И боюсь. Я у всех вижу руки. И у врачихи, и у медбратьев. Они называют себя «медперсонал». У всех, у всех я вижу руки. В крови.

А этот новенький, ну совсем плох. Орет, как резаный. А здесь лучше молчать. Не произносить ни слова.

Тсс...

Здесь не нужны слова. Плевки – важнее. Но и об этом - тсс...

3 мая, 2005 год.

Гороскоп на 12-18 мая

Овен

Идеи, которые вас будут посещать в течение всей недели, стоит сразу же опробовать на практике. Детали на этой неделе приобретут первостепенное значение - постарайтесь уделять им должное внимание, это пригодится во многих сферах вашей деятельности. А вот в авантюры лучше не лезть и в интригах участвовать не стоит: они могут обернуться против вас. Желательно логично и кратко излагать свои мысли, а если вы чувствуете, что у вас это не получается - лучше отложить важный разговор. В пятницу удачно пройдут встречи, переговоры. В этот день хорошо заключать договоры. Оригинальность мышления позволит вам на этой неделе легко справиться с возникающими проблемами. Понедельник - удачный день для поездок, командировок и начала дальних путешествий.

Телец

На этой неделе не стоит бояться новых начинаний: они принесут вам уверенность в своих силах и финансовую стабилизацию. В четверг вы можете чересчур рьяно наброситься на работу: стоит несколько снизить темп. Тем самым вы избавитесь от напряжения и добьетесь блестящих результатов. В пятницу при решении любых вопросов проявляйте такт и благоразумие. В понедельник осторожного обращения потребуют документы - возможна утеря или порча.

Близнецы

Хорошая пора для полноценного отдыха. Стоит начать отпуск именно сейчас. Путешествия принесут разнообразные впечатления, вы узнаете много нового и интересного. Те же представители знака, чьи отпуска пока не начались, будут вынуждены на этой неделе решать другие задачи. В четверг возможна весьма щекотливая ситуация на работе, которая поставит вас в затруднительное положение. Желательно не спорить и не конфликтовать с начальством. Понедельник, наоборот, может стать одним из самых удачных дней недели. Особенно Фортуна будет благосклонна к продвижению по карьерной лестнице или к проявлению творческой инициативы в какой-нибудь области.

Рак

Планы и замыслы могут реализоваться и принести вам удачу. На этой неделе возможен также и карьерный рост. Воскресенье желательно посвятить отдыху, а в понедельник смело приступайте к решению давно откладываемых проблем. Своим деловым партнерам желательно предоставить необходимый минимум информации, который сможет заинтриговать их. Вы от этого только выиграете. Желательно не увлекаться большими шумными компаниями, так как именно там вас могут подстерегать обман и разочарование. Постарайтесь в меру баловать детей: им будет трудно вернуться к установленному вами порядку и правилам.

Лев

На этой неделе вам придется терпеливо и упорно продвигаться вперед. Потребуется немало усилий и времени, чтобы решить многочисленные мелкие проблемы. Ближе к выходным дням неожиданно может проснуться желание давать полезные советы и всячески учить окружающих жить. Чтобы не нарваться на встречную просьбу помочь материально или еще менее приятные последствия, сперва подумайте, действительно ли ваши поучения востребованы. В пятницу постарайтесь преодолеть лень и активно включиться в работу: это убережет вас от необходимости оправдываться. Дела, начатые в субботу, будут иметь успешное завершение.

Дева

События могут быть непредсказуемыми и несколько неупорядоченными. На работе вас ждет улучшение взаимоотношений с коллегами и начальством: сейчас это очень важно для вас. Многочисленные поездки и перемещения могут утомить. Накопившиеся на работе дела, вероятно, потребуют от вас энергичности и собранности. Не забудьте о повышении своего профессионализма. При этом уделите достаточно внимания близким, не забывайте о них.

ЗАЗЕРКАЛЬЕ

Кого манит замочная скважина

«За стеклом», «Голод», «Последний герой», «Дом-2», «Фабрика звезд» – названия этих реалити-шоу стали известнее, чем названия сериалов. Обыкновенные мальчики и девочки становятся «героями нашего времени», их обсуждают, осуждают, оправдывают и ругают. Для кого-то обсудить участников шоу – это повод показать себя умным и интеллигентным. Кто-то, считая себя умным и интеллигентным, начинает переживать, что втянулся в просмотр этих передач. А кто-то просто смотрит каждый день это шоу, переживая за своих любимых участников.

Наркотик или любимая передача?

Нельзя сказать, что некоторые люди «просто» смотрят. Бывает, что человек каждый день с нетерпением ждет заветного времени начала передачи. На время просмотра все мешающие родственники выгоняются из комнаты, отключается телефон, любой шум, любое отвлечение от голубого экрана выводит из себя. Очень похоже на алкоголика, наркомана, не правда ли? То же стремление побыстрее достать «дозу», употребить ее, и чтобы никто не мешал процессу.

Собственно, практически ни для кого не является секретом, что на реалити-шоу «подсаживаются», как на наркотик. Вопрос – почему это происходит?

Дело в том, что особенность поведения людей в нашей стране долгое время не предполагала свободного проявления эмоций. Люди с суровыми лицами строили коммунизм, все было общественное, ничего личного. Какая уж тут любовь и эмоции! Естественно, что за столь длительный срок народ соскучился по страстям в личной жизни. Но поскольку от собственных сильных эмоций он отвык, то живейший интерес начинает вызывать чужая личная жизнь. Именно поэтому все бросились смотреть мексиканские сериалы, как только они появились в нашей стране. Наркоман, кстати, точно так же подменяет собственные «гормоны удовольствия» на синтетические, привнесенные в организм извне.

Однако многим довольно скоро надоели однообразные «переживания домохозяек». И тогда на телевидении началась эра реалити-шоу. В основном эти шоу смотрит молодежь от 18 до 25 лет. То есть такие же ребята, которые и участвуют в шоу. С теми же чувствами, мыслями, с той же молодежной культурой. Но зачастую с нехваткой «базовых эмоций» - радости (любви), гнева, страха, доверия, отсутствием полноценной личной жизни, которую они и подменяют экранной.

думанный сценарий, и многое зависит от самих участников шоу. А зритель будет смотреть, если будут интересные персонажи. Подглядывать за «реальной» жизнью участников шоу увлекательнее, когда эти участники неординарные. Например, если вы утром увидите красивую голую женщину на соседнем балконе, то на следующее утро обязательно взгляните в окошко в это же время (если не проведете там полночи и все утро). А если женщина будет стара или уродлива, то вряд ли вы захотите увидеть ее вновь.

Вот почему для отбора участников существуют многочисленные кастинги. В каждом шоу требования к участникам различаются. Для одного проекта надо уметь петь и танцевать, для другого – взаимодействовать в команде и уметь меняться со временем, для третьего – быть человеком, в которого можно влюбиться.

Прошедшего кастинг кандидата отправляют к психологу, который проводит тщательное тестирование. Ведь нервные срывы – не редкость для реалити-шоу. По мировой статистике, в каждом третьем проекте у одного из участников происходит нервный срыв. По телевизору этого, как правило, не показывают, просто удаляют из шоу путем «честного» голосования и т.д. Причиной такого срыва в основном является невозможность участника привыкнуть к замкнутому пространству, к однообразию обстановки, к одним и тем же людям.

Вопреки распространенному мнению, что самое сложное в реалити-шоу – это жить под прицелом видеокамер, камеры переносятся легче, чем замкнутое пространство. К ним герои шоу довольно быстро привыкают, перестают стесняться, а некоторые даже любят перед ними покрасоваться.

Совершенно необязательно, чтобы жители «застеколья» были психологически совместимы друг с другом – в этом случае «шоу» просто не получится. В результате отбора кандидатов должна получиться команда, участники которой должны взаимодействовать друг с другом так, чтобы на это было интересно смотреть зрителям.

Интересно, что после окончания реалити-шоу практически никому из российских участников не нужна психологическая реабилитация, тогда как в Америке это считается обязательной процедурой. Отчасти, может быть, потому, что американцы вообще любят сходить к психоаналитику, а у нас пока это считается бесполезной тратой времени. А жаль, ведь психолог мог бы рассказать и участникам, и зрителям реалити-шоу много интересного об их комплексах, страхах, скрытых желаниях и прочих «тараканах» подсознания.

Ал. ТАЕВ.

Весь вечер на экране

В принципе, реалити-шоу – это те же сериалы, только в профиль. Так же отсутствует заранее про-

Гороскоп на 12-18 мая

Весы

На работе ожидаются перемены. Причин для паники нет, но своевременными будут действия по повышению квалификации. Когда-нибудь новые знания непременно пригодятся, пусть и не сейчас же. Постарайтесь все очень тщательно обдумать, прежде чем произносить ключевые слова. Успех любых переговоров зависит исключительно от четкости вашей аргументации. А вот с поездками и с налаживанием партнерских отношений вам просто повезет.

Скорпион

Если ваши партнеры делают шаг навстречу, то не обязательно искать в этом подвох. Это почти идеальная неделя для того, чтобы заняться подготовкой и реализацией серьезных планов. Пятница - день гармоничного решения проблем и удачный момент для полезных знакомств. Понедельник - хороший день для начала ремонта. Во вторник будут удачны деловые поездки. В этот день могут поступить деловые предложения, которые позволят шагнуть на очередную ступень служебной лестницы. Вечер в среду постарайтесь посвятить занятиям с детьми.

Стрелец

Ваш успех будет зависеть от того, насколько хорошо вы подготовитесь к возможным препятствиям, насколько четко и подробно спланируете свои действия. Вам помогут последовательность и осторожность. Поспешность и расчет на то, что все получится само собой, могут привести к потерям и поражению. Не самая удачная неделя для активных действий. Возможно непонимание со стороны начальства и коллег - вплоть до открытых конфликтов. Негативная ситуация на работе может отрицательно сказаться на вашем авторитете в коллективе. Будьте дипломатичнее. Близкие люди потребуют к себе много внимания; возможно, вам придется заниматься решением семейных проблем.

Козерог

Вы упорно продвигаетесь к намеченной цели. Не жалейте времени на встречу с друзьями и общение с природой. Постарайтесь использовать благоприятное время для новых знакомств, налаживания необходимых контактов и связей. У вас своевременно появится необходимая информация, связанная с работой, - постарайтесь ее не пропустить. Помните, что в отношениях с близкими людьми иногда бывает важнее не то, сколько мы для них делаем, а то, что именно делаем. Не путайте количество с качеством. Кстати, не забывайте о походах в театры, на концерты и на выставки.

Водолей

На этой неделе вашим главным украшением будет скромность. Это же полезное качество избавит вас от недоразумений и конфликтных ситуаций. А вот за свои права придется бороться: подберите должную аргументацию, тогда к вам прислушаются. Вам необходимо спрятать свои уязвимые места подальше от взглядов окружающих. Это поможет вас решить важные проблемы и избежать ошибок.

Рыбы

Эта неделя располагает к интересным знакомствам, захватывающим открытиям и плодотворному сотрудничеству. В четверг вам могут помешать неожиданные обстоятельства. В пятницу вы будете на редкость опасным собеседником. Если в ваши планы не входит кого-то обидеть, постарайтесь уклониться от разговора с этим человеком. Старшие родственники могут оказаться источником весьма ценных советов. Проявите свою лояльность по отношению к начальству, и оно не замедлит выделить вас. В выходные вы сможете реализовать свои способности в самых различных сферах.

КЛУБ'ОК с ВЕРОЙ и НАДЕЖДОЙ

Фраза номера: Смысл жизни – в жизни. В ней самой...

Здравствуйте!

Кто из нас не пытался бороться с весенними болезнями (усталостью и раздражительностью) и лишними килограммами, набранными за зиму, всевозможными медикаментозными средствами? И все напрасно. В том-то и дело, что больше всего сейчас надо налегать не на лекарственные препараты, а на весенние овощи, которые могут похвастаться наличием большого количества витаминов и микроэлементов, необходимых вашему здоровью. Только после постоянного приема натуральных витаминов вы почувствуете разницу. Поэтому, придя за продуктами, не забудьте прихватить с собой натуральный витаминный набор (огурец, редиску и петрушку с луком) для весеннего салата.

Кстати, содержащаяся в огурцах тартроновая кислота активно влияет на жировой обмен и способствует похудению. Поэтому, если вы хотите к лету сбросить лишний вес, вам необходимо хотя бы раз в неделю устроить себе разгрузочный день. Купите два килограмма зелененьких и только ими и питайтесь.

Служебный роман

Нет правил, есть вопросы

У мужчин есть несколько грубо сформулированный тезис: "Не спи, где работаешь!". Тем не менее они не всегда ему следуют. Иначе как бы закручивались такие умопомрачительные сюжеты?

Что же это такое - служебный роман? Для кого-то просто название с детства любимого фильма, для кого-то - единственный способ внести разнообразие в скучный быт, а кто-то хочет пробиться наверх. К служебным романам относятся по-разному. Одни их категорически отвергают, другие считают полезными. Но они случаются, невзирая на поощрения или осуждения. Их особенность в том, что, расставшись, двоим приходится продолжать встречаться поневоле.

Служебный роман может действительно закончиться свадьбой и тихим семейным счастьем, но если ты, будучи секретаршей, вышла замуж за своего шефа, вряд ли ты останешься на своей должности. Тем более вряд ли ты будешь спокойно относиться к своим преемницам за секретарским столом.

Служебный роман может длиться годами, затухать во время отпуска и снова возгораться. Он может резко оборваться, если один из вас найдет иное место работы. А иногда именно такие перемены могут породить новый всплеск чувств.

Общих правил для служебного романа нет. Но есть несколько вопросов, которые необходимо решить для себя:

1. Это служебный роман или действительно главная любовь в твоей жизни? Встречаетесь ли вы только на работе или поддерживаете отношения и вне своего офиса? Скрываете ли вы свою связь от других сотрудников? Насколько он корректен с тобой на людях? Что ты знаешь о нем, кроме его достижений по службе и ваших общих служебных проблем?

2. Что для тебя важнее: эти отношения или эта работа? Попробуй просчитать, что изменится, если один из вас поменяет место работы, может, вместе с новой должностью появится и новый объект чувств? А также наоборот - если твое место в его сердце займет другая, будешь ли ты искать другую работу?

3. Не стала ли ты очередной жертвой любвеобильного начальника? Может, ты просто попалась на крючок человека, который считает, что "грех не воспользоваться", и не привык, чтобы ему в чем-то отказывали? Тогда будь готова, что эти отношения непродолжительны, как майский снег, и чреваты для тебя многими неприятностями. Если ты любовница шефа, не задирай нос перед своими коллегами и не удивляйся, почему они тебе не завидуют, а скорее жалеют.

4. Не стала ли ты жертвой карьеристе (если начальница – ты)? Любит ли он тебя или твою руководящую должность? Если ты потеряешь эту должность, останется ли он столь нежен и предупредителен с тобой? И не пытается ли он просто совместить приятное с полезным?

А в остальном служебный роман таит в себе множество хитрых ловушек, но именно это и может сделать нашу жизнь интересней и увлекательней.

Се ля ви по-ангарски

Королева и ее дети

Она была похожа на эстонку – высокая длинноволосая блондинка, которую полуграмотные родители почему-то назвали немецким именем Эмма. Было в ней что-то от королевы – осанка, походка, гордо вскинутая голова. В небольшом поселке под Усольем она казалась инопланетянкой, а сверстники считали ее белой вороной в своей лохматой черной стае. В школе все учителя пророчили ей блестящее будущее, поэтому неудивительно, что сразу после выпускного бала Эмма уехала из дома.

В институт она поступила сразу, сдав всего один экзамен как золотая медалистка, и получила место в общежитии. Закрутилась студенческая жизнь, но в отличие от других студентов она у Эммы была далеко не беззаботной – родители помогали мало, да и чем они могли помочь? Разве что картошкой и салом (и то тогда, когда Эмма приезжала домой на зимние каникулы). Пришлось идти подрабатывать почтальоном, затем уборщицей в конторе какого-то предприятия. Эмма не отказывалась ни от какой работы – красавица-королева могла делать буквально всё. Только на роман времени так и не хватило.

Но вот позади институт и весьма неплохое распределение в г.Саянск на тогдашний «Химпром». Она начала неплохо зарабатывать: что не отпуск – путешествие. Побывала за границей, правда, как тогда называли, в «странах соцлагеря» (Польша, Болгария).

Незаметно подошел юбилей – 30-летие. Красота всё ещё при ней, в уме не откажешь, мастерица на все руки, а счастье опаздывало. Ни принца, ни какого-нибудь завалящего графа рядом не наблюдалось. Но всегда надо ждать и верить до последнего, и Эмма ждала.

Наконец на горизонте появился довольно симпатичный командированный, не идеал, конечно, но сумел растопить сердце нашей королевы. Правда, оказалось, что он уже два раза был женат.

Эмма не то чтобы сгорала от безумной любви, но прикидывала и так, и эдак, что же ей делать – ведь четвертый десяток пошел, а ни семьи, ни детей. Он же клялся в любви и смотрел ТАКИМИ глазами, что не поверить ему было невозможно, да и подруги советовали: «Не упусти! Это твой последний шанс». И Эмма решилась.

Свадьбу устроили скромную (все-таки за плечами жениха два брака, да и год всего прошел после смерти Эмминой мамы). Молодым дали комнату в общежитии, и началась семейная жизнь.

Как ни странно, но у Эммы и ее мужа оказалось много общего, они почти сразу «притерлись» друг к другу и были вполне счастливы. Удручало одно – не было детей. Правда, это обстоятельство удручало лишь одну Эмму.

...Прошло пять лет. Больше тянуть было нельзя, и Эмма решила все-таки провериться у врача и, если еще не поздно, начать лечиться. Оказалось, поздно. Сказалась ее подработка почтальоном в студенческие годы, где и в холод, и в слякоть приходилось разносить почту, часто простужаться и болеть.

Посовещавшись, супруги решили усыновить мальчика из Дома малютки и уехать на родину мужа от греха подальше, чтобы никто не знал об усыновлении. Так эта семья оказалась в Ангарске.

Постепенно все наладилось и с работой, и с яслями для маленького Данилки, в котором Эмма души не чаяла.

Прошел год. Из Саянска на своей машине к ним собирались приехать друзья, чтобы встретить вместе Новый год. Но ни в полночь, ни к утру они так и не появились. Праздник не удался. Эмма с мужем, сгорая от беспокойства, дозвонились до родителей друзей и узнали, что те разбились на скользкой дороге. В живых осталась лишь их полугодовалая дочка Сонечка, которая спала на заднем сидении в переносной кроватке.

Вместо праздника – похороны. Страшное горе доконало стариков-родителей – оба попали в больницу. Родни больше никакой, некуда пристроить крошку Сонечку, разве что в приют. И тут муж Эммы предложил: «Давай заберем девочку себе». Конечно, это было сказано спонтанно, сгоряча, но Эмма после этих слов не спала всю ночь, а к утру решила: будь, что будет, где один ребенок, там и второму место найдется.

Утряся все формальности, семья вернулась домой. Теперь их стало четверо. Казалось бы, как здорово: в семье два ребенка – мальчик и девочка, братик и сестричка. Только заметила Эмма, что муж будто этому не рад – стал позже возвращаться с работы, перестал помогать по хозяйству, а однажды не пришел ночевать. Эмма не знала, что и думать, да и думать-то по-настоящему было некогда – на руках двое маленьких детей.

Открыла глаза сердобольная соседка, видевшая «изменщика» с другой. Эмма не хотела верить, но пришлось, так как его не было дома целую неделю. А потом пришел, как ни в чем не бывало, и предложил поговорить «как интеллигентные люди».

Муж долго и обстоятельно объяснял «глупой» Эмме, что мужчина должен оставить после себя наследника, и не его вина, что она не может родить от него ребенка, а чужие дети – это ЧУЖИЕ дети...

Так Эмма осталась одна. Надо было думать, как жить дальше. Отчаяние не скоро, но прошло. И вдруг она осознала смысл жизни – надо воспитывать, растить детей и дать им всё то, что не смогли дать кровные родители.

Мир не без добрых людей, ей помогали и друзья, и соседи. А вот новая жена бывшего мужа, которая все-таки родила ему ребенка, подала на алименты, чтоб чужим детям достались лишь 17 процентов его зарплаты.

Кем только Эмме не пришлось поработать, пока дети не пошли в школу, – и вахтером, и сиделкой, но ей не привыкать.

Потом умер ее папа, оставив в наследство небольшой домик под Усольем, продав который, Эмма купила небольшой участок земли и разбила там сад. Не для себя – для детей. Когда наступает весна, все соседи с близлежащих участков приходят полюбоваться на этот сад и на детей, которые за ним ухаживают, ЕЕ детей.

Сейчас Эмма работает по специальности – инженером-технологом. Данилка уже выше ее на целую голову, Сонечка – красавица, и когда они идут по улице втроем, то редко кто не обернется им вслед – таким красивым, таким похожим друг на друга маме и детям.

Бомонд

Нет предела совершенству

Из голливудских актрис составили идеальную красавицу

Читатели журнала People определили, как должна выглядеть идеальная красавица, сообщает SkyNews.

Согласно итогам опроса, проведенного журналом среди своих читателей, у идеальной женщины должны быть губы актрисы Анджелины Джоли. В числе других кандидаток, обладающих по мнению читателей, наиболее красивыми губами, назывались певица Бейонс и актриса Джессика Альба.

Глаза идеальной красавицы, считают читатели People, должны быть двухцветными - как у актрисы Кейт Босворт. Глаза Шарлиз Терон и Кэтрин Зета-Джонс также назывались участниками опроса, но не сумели набрать максимального количества голосов.

В вопросе волос читатели проявили редкостное единодушие - идеальные локоны, по их мнению, только у певицы и телезвезды Джессики Симпсон.

А вот свой нос "подарить" идеальной красавице смогли бы сразу три женщины - актрисы Сьенна Миллер и Николь Кидман и телезвезда Николь Ричи. Они набрали примерно равное количество голосов читателей, с небольшим отрывом выиграл нос Миллер.

Самая красивая грудь у актрисы Сельмы Хайек, ей удалось опередить по результатам опроса таких конкуренток, как Хэлли Берри и Линдси Лоан.

Обладательниц самых красивых ног, рук и иных частей тела читатели журнала People не назвали.

ДЕТСКИЙ САД

Фокус-покус

Переверни стакан

Тебе потребуются: стакан, пластмассовый кружок вместо крышки.

В стакане – вода. Потрясите им из стороны в сторону, чтобы немного воды выплеснулось наружу. Прикройте стакан рукой и медленно переверните его вверх дном. Осторожно уберите снизу руку, прикрывающую верхнюю часть стакана. Вода не проливается. Снова прикройте стакан рукой и верните его в нормальное положение.

По диаметру открытой части стакана из тонкой прозрачной пластмассы вырежьте кружок. С помощью этого секретного кружка вода не будет выливаться из перевернутого стакана.

Демонстрируя фокус, незаметно накройте стакан кружком, придерживая его рукой, осторожно переверните стакан.

Вопросик

Обычно месяц оканчивается 30 или 31 числом. В каком месяце есть 28 число?

Ответ: в каждом.

Ребус

Ответ: прозаик

Заниматика

Кто прячется в листве?

Закрась участки с точками.

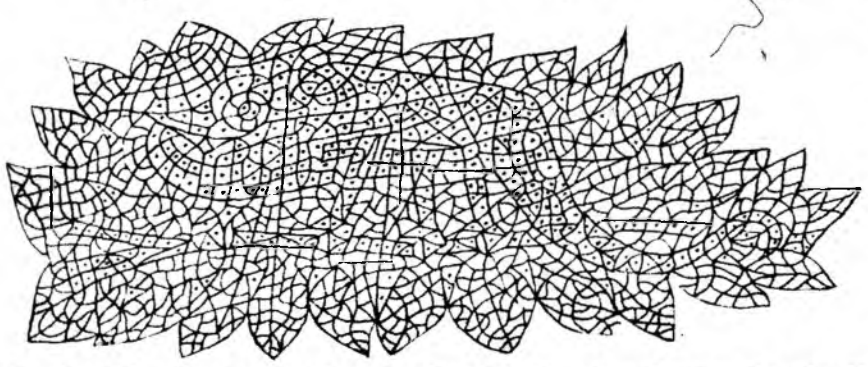

Мир вокруг нас

Почему у человека появляются сопли?

Внутренняя поверхность носа всегда покрыта тонким слоем слизи, которую выделяют особые железы. Эта слизь необходима человеку. Когда мы дышим, с воздухом в нос попадает много пыли. Слизь и нужна для того, чтобы задержать ее, не дать ей проникнуть в легкие.

Пока воздух проходит по узким носовым ходам, большинство пылинок успевает прилипнуть к покрывающей их слизи. В этой слизи содержатся вещества, убивающие вредные для человека микроорганизмы, которые тоже прилетают к нам вместе с воздухом.

Поэтому можно сказать, что слизь не только помогает нам дышать, но и защищает нас от многих заболеваний. Однако когда наступает зима, и мы начинаем дышать очень холодным воздухом, защитная функция слизи ослабляется.

Вот почему микробам удается выжить на ее поверхности. Тогда наш организм начинает защищаться, и в носовых ходах происходит бурное выделение слизи. А у тебя появляются сопли. Значит, сопли не что иное, как защитная реакция организма.

Сам себе кулинар

Сырные цыплятки

5 яиц, 1 твердый плавленый сырок, 3 столовые ложки майонеза, 2 столовые ложки мелко нарубленной зелени петрушки, половина чайной ложки соли.

Яйца сварите вкрутую, очистите от скорлупы и разрежьте пополам вдоль. Осторожно выньте желтки, разотрите их вместе с плавленым сырком и солью. Этой массой заполните половинки яиц. Положите яйца на блюдо, полейте майонезом, сверху посыпьте зеленью петрушки.

Да, не забудьте нарисовать глазки цыпленку. А из чего они будут, пофантазируйте (гвоздика, маслины, перец горошком).

ВНИМАНИЕ!

Прими участие в конкурсе на самого внимательного и любознательного читателя.
В каждом выпуске «Детского сада» ищи спрятанный [redacted] и приноси ответы в редакцию по адресу: 59 квартал, зд. 29 (за гост. «Саяны»), офис 210 (2-й этаж).
Победителей ждут призы!
Конкурс продлится до июня.
Дерзай!!!

Кроссворд для мальчиков

По горизонтали:

4. Туповатый мальчик, который не знал, как пишется...
5. Нужен мальчикам для того, чтобы плыть и разваливаться посередине реки.
6. Вид борьбы.
9. В ней можно спрятаться перед набегом на чужой огород.
10. Легко ломается в драке.
11. Птица. Ее именем современные мальчики называют друг друга.
14. «Девочка», вылезшая из сундука во время прихода господина с телевидения.
15. Настоящее сокровище, если дохлая и привязана к веревке.
16. Большой ящик на помойке, где можно найти п.15.
17. Мальчик – герой анекдотов.

По вертикали:

1. Мальчик размером с него перехитрил людоеда.
2. Бывает у девочек и у японцев.
3. Кем был по отношению к краснокожим мальчик, похищенный в рассказе О'Генри?
4. Научный работник. По-современному – занудный отличник.
5. Тряпка, которой можно наградить драчуна.
7. «Маленький ...» - герой садистских стишков.
8. Жертва, которую часто приносят Великому Забору.
12. Место для синяка или шишки.
13. Отвратительный щипучий предмет.

Ответы.

По горизонтали: 4. Буратино. 5. Плот. 6. Самбо. 9. Тень. 10. Челюсть. 11. Баклан. 14. Карлсон. 15. Крыса. 16. Бак. 17. Вовочка.

По вертикали: 1. Пальчик. 2. Косичка. 3. Вождь. 4. Ботаник. 5. Пояс. 7. Мальчик. 8. Штаны. 12. Лоб. 13. Мыло.

Готовимся к школе

Найди на рисунке предметы, нарисованные в клеточках

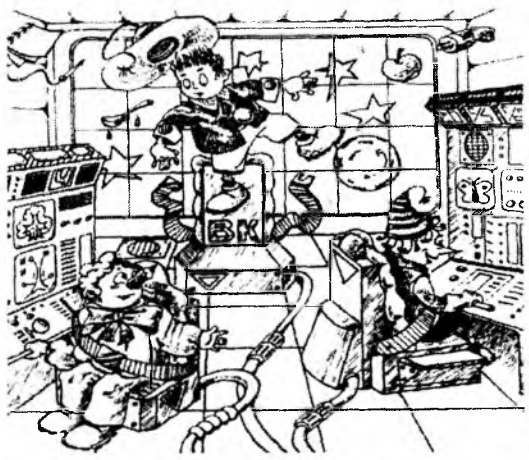

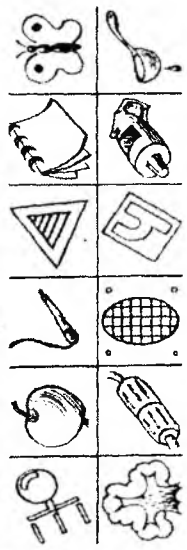

Подготовила Светлана Резина.

Отдохнём

Блондинка участвует в конкурсе с призом в 1 млн евро

Ей задают такие вопросы:
1) Сколько длилась столетняя война?
а) 116 б) 99 в) 100 г) 150
Блондинка пропускает вопрос.
2) В какой стране изобрели панамы?
а) Бразилия б) Чили в) Панама г) Эквадор
Блондинка просит помощи у студентов университета.
3) В каком месяце отмечается Октябрьская революция?
а) Январь б) Сентябрь с) Октябрь д) Ноябрь
Блондинка просит помощь у зала.
4) Как зовут короля Георга 6-го?
а) Альберт б) Георг с) Мануэль
Блондинка достает гадальные карты.
5) От какого животного происходит название Канарских островов?
а) Канарейка б) Кенгуру с) Тюлень г) Крыса
Блондинка выходит из игры.

Если вы считаете себя умными и посмеялись над блондинкой, то почитайте правильные ответы:

1) Столетняя война длилась 116 лет - с 1337 по 1453 год.
2) Панамы изобрели в Эквадоре.
3) Октябрьская революция отмечается в ноябре.
4) Имя короля Георга - Альберт. Он поменял его в 1936 году.
5) Название Канарских островов происходит от тюленя. Латинское название островов Insukaria Canaria означает остров тюленей.

Скороговорки

1) Кокосовары варят в скорококосоварках кокосовый сок.
2) На нее из-за ели глазели глаза газели.
3) Работники предприятие приватизировали, приватизировали, да не выприватизировали.
4) Нищий шуршит тыщами и пятидесятитысячными.
5) Регулировщики регулярно регулировали регуляторы.
6) Не видно - ликвидны акции или не ликвидны.
7) Налогооблагаемая благодать.
8) На ура у гуру инаугурация прошла.
9) Невелик бицепс у эксгибициониста.
10) Паша сама - само совершенство, а еще самосовершенствуется!
11) Карл у Клары украл доллары, а Клара у Карла - квартальный отчёт.
12) В Кабардино-Балкарии валокардин из Болгарии.
13) Деидеологизировали-деидеологизировали, и додеидеологизировались.
14) Кто не работает, тот не ест то, что ест тот, кто работает.
15) Токарь Раппопорт пропил пропуск, рашпиль и суппорт.
16) На дворе дрова, на дровах братва, у братвы трава, вся братва - в дрова.
17) Недопереквалифицировавшийся.
18) Все скороговорки не перевыскороговоришь.

Анекдоты

У серьёзного авторитета пропала супруга. Тот в отчаянии строит всю бригаду на поиски

Через пару дней орава недоуменно топчется перед шефом:

- У нас, типа, две новости... хорошая и плохая... С какой начать?

- Конечно, с плохой!

- Нашли вашу жену. Мертва. Утонула в озере. Еле выловили.

- Хм... Что же после этого может быть хорошей новостью?

- Так с неё два ведра раков сняли!!! Лысый уже варит!!! Вован за пивом рванул!!! А мы её второй раз закинули!!!

Областная филармония объявляет прием слушателей на курсы по специальностям:

— слушатель песни и пляски;

— слушатель непопулярной музыки;

— слушатель радио.

Мать-еврейка кричит сыну, который во дворе:

- Изя, ты шо делаешь?

- Катаюсь в гамаке, мама.

- Вылези немедленно, это же лифчик тети Сары!!!

- Скажите, Абрам, вы умеете играть на трубе?

- Таки нет

- А на пианино?

- Да.

- Что да?

- Тоже нет.

Приходит устраиваться на работу на завод "Электрон" молодой мужчина.

Начальник отдела кадров спрашивает:

- А что вы умеете делать?

- Я классный программист.

- Нам такие нужны! Пишите заявление.

- А вы не могли бы за меня написать?

- Почему?

- А я писать не умею, только на клавиатуре набирать.

- До свидания, нам такие не нужны.

Через год в Америке к ювелирному магазину подъезжает "Роллс-Ройс", из него выходит мужчина с шикарно одетой женщиной. Они заходят в магазин и рассматривают украшения.

- Какое тебе колье купить, дорогая?

- Лучше вот это, за 25 000 долларов.

Мужчина открывает чемоданчик, оттуда высыпается гора денег. Кассир недоуменно спрашивает:

- Почему вы носите с собой столько наличности? Гораздо проще выписать чек.

- Если бы я умел писать, то работал бы сейчас на заводе "Электрон".

Семья компьютерщиков. У папы комп, у мамы комп, и маленькому сынишке комп купили. Он сидит за ним 24 часа в сутки, предки волнуются - типа ребенок развивается однобоко, надо его как-то отвлечь от компьютера! Решили купить ему какое-нибудь животное. Долго думали, какое именно, купили черепаху. Проходит несколько дней, папа с мамой видят - ребенок сидит в своей комнате, вертит в руках черепаху, ковыряет в ней отверткой:

- Ну должна же эта штука как-нибудь разгоняться!

Объявы

●Быстро и качественно: отбеливаем зубы; удаляем родинки; красим волосы; меняем пигментацию кожи. Фирменное оборудование (Adobe Photoshop 7.0)

●Московская епархия со склада в Москве отпускает грехи. Постоянным грешникам скидка!

●Произвожу отстрел тараканов, вывожу клопов, оплата поштучно.

●Требуется экстрасенс. Куда обращаться, знаете.

●Меняю фамилию из трех букв на аналогичную из пяти.

●Если вы кастрируете в нашей клинике девять котов, десятого мы вам кастрируем бесплатно!

● В Караганду — за рифмами! Поэтический тур.

●НИИ трансплантации меняет два вестибулярных аппарата на один опорно-двигательный.

● Придумаю имя вашему ребенку. Звонить по тел.: 123-456789, спросить Кетсалькоатля Некрономиконовича Антарктидоносцева.

●Коммунист с довоенным стажем ищет единомышленников для совместного единомыслия.

●Владелица коммерческой палатки, высокая, стройная, рост 160, вес 170, усыновит мальчика не старше 40 лет.

●Добрый, ласковый орангутанг скрасит ваше и свое одиночество!

●Чау-чау, пекинес, чихуахуа. Корейские недели в McDonald"s!

●Пропал попугай. Детям до шестнадцати лет ловить не рекомендуется.

●Вам нечем кормить вашу кошку? Отдайте ее нам — нам нечем кормить нашу собаку.

●Новинка сезона: гибрид акулы и золотой рыбки, исполняет 3 последних желания.

●Не дайте обмануть себя в другом месте. Покупайте у нас!

●Продаются женские часики. Один часик — 50 долларов.

●Наша компания по перевозке мусора предоставляет следующую гарантию: если вы недовольны нашей работой, мы вернем ваш мусор в двойном размере.

●Трамвайно-троллейбусное управление примет на работу бубнильщиков для объявления остановок.

●Бесплатно поучаствую в рекламе пива. Меньше 10 дублей не беспокоить.

● Требуется продавец косметики в книжный отдел продовольственного магазина.

●Лечение гомеопатией от гомосексуализма.

● Медленно работающая стенографистка-машинистка ищет заикающегося директора.

● Быстро, без операции, за разумную цену изменим ваш пол и возраст. Паспортистки РОВД.

●Утерянное свидетельство о браке №1234567 считать недействительным! Поняла, дура?!

●Редкостная скотина ищет изощренную стерву для совместных дискуссий.

●Покажу компьютер вашему ребенку.

●Буратино лежит в реанимации. Ему срочно требуется переливание. Березовый сок. Третьей группы. Резус положительный.

●Продаем детские бензопилы. Маленькая бензопила полностью заполнит досуг вашего ребенка, а вы спокойно займетесь делами.

●Дробим камни в почках. ОМОН.

Как развлечься в супермаркете

1. Возьми 24 упаковки презервативов и незаметно разложи их по тележкам других покупателей.

2. В секции товаров для дома заведи все будильники так, чтобы они звонили через каждые 5 минут.

3. С помощью томатного сока сделай на полу дорожку, ведущую к туалету.

4. Перенеси табличку "Осторожно - мокрый пол!" в то место, где пол покрыт ковром.

5. Поставь палатку в секции товаров для туризма и скажи другим покупателям, что с удовольствием пригласишь к себе в палатку того, кто принесет подушки из секции мебели.

6. Когда к тебе подойдет продавщица и спросит, может ли она чем-нибудь помочь, начни громко плакать и попроси ее: "Ну оставьте вы меня в покое!"

7. Поверни к себе одну из камер теленаблюдения и смотри в нее как в зеркало, ковыряясь при этом в носу.

8. Разглядывая набор кухонных ножей, спроси у продавщицы: "Где здесь можно купить успокаивающие таблетки?"

9. Ходи по супермаркету с подозрительным видом, насвистывая мелодию из кинофильма "Миссия невыполнима".

10. Спрячься за одеждой, и когда кто-нибудь остановится посмотреть на нее, начинай шептать: "Возьми меня! Возьми меня!"

11. Услышав в супермаркете объявление, тут же сядь в позу эмбриона и крикни: "О, черт, опять эти голоса!"

12. Зайди в примерочную и через некоторое время крикни оттуда: "Эй, вы! Здесь туалетная бумага закончилась!"

P.S.

Куда

Кому

Ф. СП-1

ДОСТАВОЧНАЯ КАРТОЧКА

ПВ | МЕСТО | Индекс

"Подробности. Абсолютно субъективный еженедельник"

Стоимость | Количество комплектов

на 2005 г.

	1	2	3	4	5	6	7	8	9	10	11	12

АБОНЕМЕНТ

Индекс

"Подробности. Абсолютно субъективный еженедельник"

на 2005 г.

	1	2	3	4	5	6	7	8	9	10	11	12

Куда

Кому

Подписка без доставки оформляется в редакции.

ЦЕНЫ на полгода

Для физических лиц: **95 руб.**

Для пенсионеров и инвалидов: **90 руб.**

Для организаций: **150 руб.**

14 мая
Первенство города по преферансу «Ленинградка».
Начало в 11.00.
Справки по тел.: 56-14-30 (раб.),
67-15-47 (вечером).

Совет ветеранов ОАО «Ангарское управление строительства» ведёт приём ветеранов стройки по личным вопросам еженедельно по пятницам с 14 до 17 часов в здании ОАО «АУС», кабинет №221.

Телефоны: 69-56-43, 69-58-38.

РЕМОНТНО-МЕХАНИЧЕСКИЙ ЗАВОД ОАО «АУС» принимает заказы на изготовление вентиляционных и сантехнических систем.

Тел.:
69-35-00,
69-32-40, 69-70-95.

ДК «Современник» приглашает

28 мая

К дню рождения города работников химической промышленности

Народный артист России Александр МАЛИНИН и балет «Street of dance» в новой сольной программе «По дороге домой».

Принимаются коллективные заявки.

Сделайте подарок себе и своим близким.

Начало концерта в 19.00.

Справки по тел.: 54-50-90, 54-78-54.

ООО «Бито-флер»
широкий выбор рассады, овощных и цветочных культур от томатов до цветов.
Пос. Новый - 4
тел.: 69-32-46

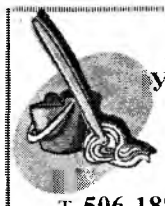

Агентство «Лема»
Убираем квартиры, дачи, офисы, моем окна, готовим обеды.
Т. 506-188 (с 08-00 до 20-00).

ДЕРЕВООБРАБАТЫВАЮЩИЙ КОМБИНАТ
ОАО «Ангарское управление строительства»
ДОК ОАО «АУС»

Окна пластиковые, окна и двери деревянные, погонаж. Изготовление, монтаж, отделка, производство стеклопакетов.

Большой выбор, низкие цены.

Тел/факс: (3951) 513-000

Объявления

●Грузоперевозки. Тел.:55-37-52.

●*Услуги репетитора по физике. Тел.: 51-10-18.*

● *Продается усадьба в пос. Тальяны, 43 сотки, надворные постройки. Находится возле реки. Телефон посредника: 55-60-71.*

●Работа для людей с в/о, тел.: 559-996.

● Продаются оконные блоки и линолеум (новые). Тел.:55-18-21.

ДО 55%!

ПОДРОБНОСТИ

Внимание!

Скидки на рекламу

Тел.: 56-41-08, 697-994

Пусть наше сотрудничество будет приятным!

ДУБЛЬ "БЕГУЩЕЙ" СТРОКИ

Телерадиокомпания «Ангарск» принимает объявления «бегущей» строкой по адресу: ДК нефтехимиков, 2 этаж, а также в кредит по телефону: 066 в Ангарске и 4-41-00 в Усолье-Сибирском.

•ОАО "Ангарское управление строительства" предлагает новые квартиры в рассрочку в г.Иркутске и г.Ангарске. В аренду нежилые помещения под офисы и магазины. Тел.: 67-82-04, 69-57-94, 69-87-88, 69-82-55.

•Тресту «Промстрой» и СМУ-1 ОАО «АУС» срочно требуются: плотники 3-4 разряда, каменщики 3-4 разряда, электросварщики ручной сварки 4-5 разряда. Тел.: 69-80-26, 69-57-40.

•Меняем старое золото на новое. «Золотая галерея», 22 м-н, дом 5. Тел.: 55-00-46.

•Вторчермет принимает лом черных металлов. Тел.:57-44-33.

• Сэкономьте деньги!!! Переоборудование автомобилей на газ. Тел.:52-36-36.

•Распродажа!!! Скидки до 50%. Мебельный салон Раума Плюс. Ул. Социалистическая,12. Тел.: 54-32-37.

•Золото в беспроцентный кредит. «Золотая галерея», 22 м-н, дом 5. Тел.: 55-00-46.

•3% - скидка новоселам. Салон Кухни Elt, ул. К. Маркса, 32. Тел.: 52-30-26.

•Воскресенье – день сюрпризов. «Золотая галерея», 22 м-н, дом 5. Тел.: 55-00-46.

• Время выбирать камни. «Золотая галерея», 22 м-н, дом 5. Тел.: 55-00-46.

•Дизайн-проект Вашей кухни – бесплатно. Салон Кухни Elt, ул. К. Маркса, 32. Тел.: 52-30-26.

•Требуются продавцы. Тел.: 54-56-34.

•Популярная российская фабрика «Лотус» в салоне «S-Классик – Интерьер». Ул. Ленина, 26. Тел.: 52-63-53.

•Требуются грузчики непьющие, некурящие, физически крепкие. Заработная плата 4800-9000 рублей + бесплатное питание и общежитие. Тел.: 5-88888.

•Поступление недорогих стенок, спален, прихожих производства России. «S-Классик – Интерьер». Ул. Ленина, 26, Тел.: 52-63-53.

•Долой дорогую квартплату! Даешь справедливые цены! Жилищная управляющая компания «Секом». Тел.: 52-97-19, 52-97-20.

•Требуются парикмахер, косметолог. Тел.: 52-22-17.

•Покупаем лом цветных металлов по очень хорошим ценам. Адрес: ул. Хлебозаводская, 1 (база «Сатурн»), рядом со старым хлебозаводом. Тел.:588-772.

Решение людских проблем. Работа с фото. Массаж. Тел.: 67-55-48, 8-902-5-675-932.

•Распродажа мягких диванов. Цена от 3000 руб. Тел.: 67-33-02.

•Продам автомобиль «Тойота-Калдина» 1996 г.в. Тел.:68-37-93.

•Только до 15 мая подключись к сети Теле2 всего за 49 руб! Тел.:606-200. Лицензия Минсвязи РФ № 19424.

•Приглашаем на вкусные аппетитные шашлыки! (Сертификат качества.) 72 кв., кафе «Русское застолье». Тел.:52-39-20.

• СУПЕР-ТАРИФ от Теле2 – «Беззаботный». Цена любой минуты – 0,99 руб. (без НДС). Тел.:606-200. Лицензия Минсвязи РФ № 19424.

•Обладатели дисконтных карт любых фирм! Вас ждут в кафе и баре «Русское застолье» приятно провести время в кругу своих друзей! Телефон для справок: 52-39-20.

•Раздача подарков! Магазин бытовой техники «Кассандра», ул. Ленина, 36. Тел.: 52-35-69.

ГРУЗОПЕРЕВОЗКИ
(переезды, грузчики)
☎ 68-26-27
Грузовой микроавтобус

7 мая 2005 года в возрасте 64 лет скоропостижно скончался начальник вычислительного центра ОАО «АУС» **Юрий Самсонович АЛКИН.**

Юрий Самсонович пришел на ВЦ в 1967 году, с 1974 года *являлся бессменным начальником ВЦ. Под его руководством* был создан сплоченный, дружный, работоспособный коллектив единомышленников.

Ушел из жизни высококлассный специалист, прекрасный руководитель, человек редкого обаяния и жизнелюбия, заботливый муж, отец и дедушка.

Светлая память о Юрии Самсоновиче Алкине навсегда сохранится *в наших сердцах*

Коллектив вычислительного центра скорбит и помнит

ОАО «Ангарское управление строительства» понесло тяжелую утрату – 7 мая 2005 года скоропостижно скончался **Юрий Самсонович АЛКИН**, начальник вычислительного центра ОАО «АУС».

Юрий Самсонович родился 3 марта 1941 года в городе Балей Читинской области. В 1963 году окончил Иркутский государственный университет по специальности «математик-вычислитель». После службы в рядах Советской Армии работал на Ангарском нефтехимическом комбинате. С 1967 года Юрий Самсонович начал работать в Ангарском управлении строительства, сначала программистом в отделе главного технолога, а с созданием вычислительного центра АУС – заместителем начальника ВЦ. С 1976 года он бессменный начальник вычислительного центра АУС.

Благодаря его почти тридцатилетнему руководству вычислительный центр превратился в мощную структуру, обеспечивающую всю стройку программным обеспечением и сопровождением.

Грамотный, чуткий руководитель, Юрий Самсонович снискал глубокое уважение коллектива строителей.

Руководство, совет директоров ОАО «Ангарское управление строительства» выражают искреннее и глубокое соболезнование родным и близким Юрия Самсоновича *Алкина*

В.СЕРЕДКИН, Ю.ДУДАКОВ, И.ЗАРХ, И.ЕФИМЕНКО, В.МАЦЕНКО, С.ДРУХТЕЙН, П.ШАПОВАЛОВ

Руководство ОАО «Ангарское управление строительства» с прискорбием извещает, что после тяжелой продолжительной болезни скончался ветеран труда **Александр Степанович ПЕРШИН**.

Александр Степанович родился 1 октября 1936 года в Тамбовской области. В 1954 году окончил Воронежский инженерно-строительный институт и по распределению прибыл в Ангарское управление строительства, где начал работу в отделе исследований материалов и конструкций.

С 1963 года работал главным технологом завода №2 УПП, затем начальником технического отдела, главным инженером завода №1. На этих должностях Александр Степанович проявил себя грамотным специалистом, человеком с активной жизненной позицией.

В 1973 году он избирается секретарем парткома УПП, а с 1980-го по 1990-й годы – секретарем парткома Ангарского управления строительства. С 1990 года работает зам.главного инженера АУС, начальником отдела качества работ управления, главным инженером РСЭУ.

В 1997 году Александр Степанович ушел на заслуженный отдых. Добросовестный, трудолюбивый, отзывчивый человек, настойчивый в достижении поставленных целей, он награжден медалями «За добросовестный труд», «Ветеран труда».

Память об Александре Степановиче Першине навсегда останется в наших сердцах

Генеральный директор ОАО «АУС» В.СЕРЕДКИН

ОАО «АНГАРСКОЕ УПРАВЛЕНИЕ СТРОИТЕЛЬСТВА»

реализует

КИРПИЧ красный полнотелый марки М-100

А также запорную арматуру
электрооборудование
кабельно-проводниковую продукцию
строительные материалы.

Тел.: (3951) 69-79-83, 69-79-46, 69-79-43, 69-79-38, 69-79-24.

КОМБИНАТ ЖЕЛЕЗОБЕТОННЫХ ИЗДЕЛИЙ

производит и реализует:

-бетонные и растворные смеси;
-железобетонные и бетонные изделия для:
жилищного,
гражданского,
промышленного,
индивидуального строительства,
коттеджей, гаражей,
дорожного строительства
(бордюрный камень всех видов и т.д.),
строительства подземных коммуникаций.

ПРИНИМАЕМ ЗАЯВКИ НА ИЗГОТОВЛЕНИЕ.
ВЫПОЛНИМ ВАШ ЗАКАЗ В КОРОТКИЕ СРОКИ!!!

Адрес: 665809 Ангарск, комбинат ЖБИ ОАО «АУС»
Телефоны: 69-54-71, 69-54-15, факс: 8(3951) 697-903

Уважаемые рекламодатели!

Купить, продать, поменять, отдать и подарить вы можете, прибегнув к услуге объявления «бегущей строкой».

... тем более что ваше объявление будет ***БЕСПЛАТНО*** *продублировано в газете «Подробности»!*

Подробности — абсолютно субъективный еженедельник

Теперь и в КРЕДИТ
по тел. в Ангарске: **066,**
в Усолье-Сибирском: **4-41-00.**

ОАО «Ангарское управление строительства»
проводит набор рабочих для работы в Сахалинском филиале ОАО «АУС» по следующим специальностям:

▶ плотники 4-6 р.; ▶ каменщики 4-5 р.; ▶ монтажники по монтажу ст. и ж/б конструкций (в т.ч. имеющие опыт монтажа «сэндвич-панелей») 3-5 р.; ▶ монтажники технологических трубопроводов 4-6 р.; ▶ сварщики 5-6 р.; ▶ **монтажники внутренних сантехсистем и вентиляции 4-6 р. (бригадиры, звеньевые);** ▶ штукатуры, плиточники 3-5 р.; ▶ маляры 3-5 р.; ▶ столяры, плотники (опыт работы с ГВЛ) 3-5 р.; ▶ кровельщики; ▶ изолировщики 4-6 р.; ▶ **электромонтажники 3-5 р.;** ▶ слесарь-жестянщик по изготовлению вентзаготовок 4-5 р.
Водители-механизаторы: ▶ **крановщики «Юргинец»-25т;** ▶ **крановщики «Ивановец»;** ▶ **автобетононасоса СБ-170 или японского пр-ва (категория С с обучением);** ▶ автовышки (категория С с обучением); ▶ виброкатка «SAKAI» (удостоверение машиниста катка); ▶ машинист-экскаватор-щик («КАМАЦУ» колесный, мощн.95 л.с., «ХИТАЧИ» на гусеничном ходу, мощн.180 л.с.).

На конкурсной основе в г.Корсаков Сахалинского филиала ОАО «АУС» проводим набор инженерно-технического состава:

▶ инженер-конструктор для разраб. КВД; ▶ инженер ПТО ; ▶инженер-геодезист; ▶инженер по ТБ.

▶ **Начальник участка**
▶ **Прораб по кондиционированию и вентиляции.**

С опытом работы.
Оплата труда — достойная.
Строгая дисциплина,
условия проживания хорошие.
Пьющих просьба не беспокоить.

Обращаться с 9.00 до 13.00 по тел.:
69-82-41, 69-80-26, 69-55-42.

ОАО «Ангарское управление строительства»
ПРИГЛАШАЕТ НА ПОСТОЯННУЮ РАБОТУ
(полный социальный пакет)

Трест «Промстрой» (тел.: 69-57-40)	З/пл.
Плотники 3-5 разр.	от 5000
Жестянщики 3-5 разр.	от 5000
Эл.сварщики ручной сварки 4-5 разр.	от 5000
Каменщики 3-5 разр.	от 5000
Монтажники по монтажу ст. и ж/б конструкций 3-5 разр.	от 5000
СМУ-1 (тел.: 69-57-40)	
Монтажники ж/б конструкций 4-5 разр.	от 7000
Сварщики ручной сварки 4-5 разр.	от 7000
Каменщики 4-5 разр.	от 7000
Плотники 4-5 разр.	от 6000
Кровельщики по металлическим и шиферным кровлям 4-5 разр.	от 6000
СМУ-2 (тел.: 69-55-48)	
Монтажники по монтажу ст. и ж/б конструкций 4-5 разр.	от 5000
Эл.сварщики ручной сварки 4-5 разр.	от 5000
Плотник 3-5 разр.	от 5000
СМУ-5 (тел.: 69-55-48)	
Плотник 3-4 разр.	от 5000
Маляр 3-4 разр.	от 5000
Штукатуро-облицовщик-плиточник 4 разр.	от 5000
СМСУ (тел.: 69-80-26)	
Эл.сварщик ручной сварки 4-6 разр.	от 5000
Газосварщик 4-5 разр.	от 5000
Монтажник по монтажу систем вентиляции 4-5 разр.	от 5000
Монтажник-технолог трубопроводов 4-5 разр.	от 5000
Монтажник-технолог оборудования и связанных с ним конструкций 4-5 разр.	от 5000
УАТ (тел.: 69-80-90)	
Водители категории Е	от 5500
Водители автокранов	от 5000
Водители в легковой парк	от 5000
Водители МШТС	от 6000
УПТК (тел.: 69-88-95)	
Электрогазосварщик	от 3000
Плотник	от 3000
ТЦ (тел.: 69-88-95)	
Кондитер	от 3000
Повар	от 3000
Мойщик посуды	от 2000
РСУ (тел.: 69-88-95)	
Слесарь-сантехник	от 2000
Плотник	от 2500
КЖБИ (тел.: 69-58-27)	
Электромонтер 4-6 разр.	от 4000
Токарь 5 разр.	от 4000
Арматурщик (стаж не менее 1 года) 3-5 разр.	от 4000
Кузнец на молотах и прессах 4-5 разр.	от 4000
Машинист бульдозера 5-6 разр.	от 4500
ДОК (тел.: 69-58-27)	
Электромонтер 4-6 разр.	от 4000
Слесарь-ремонтник	от 4000
Заточник д/о инструментов	4000-5000
Наладчик д/о станков	5000-6000
Управление энергоснабжения (тел.: 697-007)	
Строительно-монтажный участок	
Электромонтёр-линейщик по монтажу воздушных линий 4 разр.	5100-5500
Участок сетей и подстанций	
Электромонтёр по ремонту воздушных ЛЭП (сетевой р-н) 4-5 разр.	4000-5200
Электромонтёр по ремонту воздушных ЛЭП (операт.-диспет. служба) 5 разр.	5000-5500
Электромонтёр по ремонту аппаратуры релейной защиты и автоматики 4-6 разр.	4500-6000
Электромонтёр по ремонту и обслуживанию эл. оборудования 5 разр.	4500-5000
Электромонтёр по ремонту и монтажу кабельных линий 4-5 разр.	4000-5500
Электромонтёр по ремонту обмоток и изоляции эл. оборудования 5 разр.	4800-5500
Участок связи	
Кабельщик-спайщик 5 разр.	4500-5000
Электромонтёр линейных сооружений телефонной связи и радиофик. 5 разр.	4500-4700
Электромонтёр станционного оборудования телефонной связи 5 разр.	4000-4500
Электромонтёр канализац. сооружений связи 5 разр.	4500-5000
РМЗ (тел.: 69-58-27)	
Фрезеровщик 3-5 разр.	от 5000
Строгальщик 3-5 разр.	от 4000
Электросварщик на автомат. и полуавтом. машинах 3-4 разр.	от 4000
Слесарь по сборке металлоконструкций 3-4 разр.	от 4000
Зуборезчик 3-5 разр.	4000-6000
Токарь 3-5 разр.	4000-6000
Слесарь по ремонту СДМ и тракторов (ремонт топливной аппаратуры, ремонт дизелей) 3-5 разр.	5000-6000
Электросварщик 3-5 разр.	4000-6000
Шлифовщик (шлифовка коленвалов) 3-5 разр.	4000-6000
Слесарь по такелажу и грузозахватным приспособлениям (слесарь по ГПМ) 4-5 разр.	5000-6000
Слесарь-инструментальщик 5-6 разр.	6500-7000
Электромонтер 3-5 разр.	4000-6000
Управление охраны (тел.: 69-53-90, 69-82-79)	
Сторож	от 2000
УСМР (тел.: 69-80-26)	
Машинисты копра	от 6000
Машинисты экскаватора	от 6000
УСМ (тел.: 69-80-26)	
Кровельщики	от 5000
Машинист экскаватора	от 5000
УЖДТ (тел.: 69-70-07)	
Машинист тепловоза	7000-8000
Электромонтер связи СЦБ 3-6 разр.	4000-5000
Электрогазосварщик 4 разр.	от 3500

Трудоустройство инвалидов с рабочими категориями

Приглашаются молодые специалисты строительных специальностей

РЕМОНТНО-МЕХАНИЧЕСКИЙ ЗАВОД ОАО «АУС»

примет на работу:

- **слесаря по ремонту СДМ и тракторов** (ремонт топливной аппаратуры, ремонт дизелей) 3-5 разр., з/пл. 5000-6000 руб.;
- **шлифовщика** (шлифовка коленвалов) 3-5 разр., з/пл. 4000-6000 руб.;
- **слесаря по такелажу и грузозахватным приспособлениям** (слесарь по ГПМ) 4-5 разр., з/пл. 5000-6000 руб.;
- **слесаря-инструментальщика** 5-6 разр., з/пл. 6500-7000 руб.

Справки по тел.: 69-58-27.

ОАО «АУС» сдаёт в аренду
помещения под офисы
В ЦЕНТРЕ ГОРОДА

Адрес: **7а м-н, Ангарское управление строительства, каб.210.** Телефоны: **67-82-04, 69-57-94, 69-82-55, 69-87-88.**

Подробности
Абсолютно субъективный еженедельник

Сканворд

Рус. роспись
Время-измерение
Слово-словие
Древний плащ
Оплош-ность
Экзотич. плод
Разговор тет-а-тет
Собака-"ворчун"
Хулиган во Франции
"Тайны... Вонг", фильм
Слой дерна
Степи Бразилии
Распростр-ран. газ
СМИ — масс-...
Орган власти у римлян
Чашка для чае-питий
...о полку Игореве
Округлая конфетка
Собира-ется на дне
Франц. комедио-граф
Шип на сапоге всадника
"...к бою!" (артил.)
Птица-молоток
Разоре-ние
Каркас из бревен
Медо-вый..., праздник
Одежда (небреж-но)
Павиан на остро-ве Биоко
Накачи-ватель колес
Положе-ние спи-ны
Бег лошади
Деревян. молоток
Свеколь-ный суп
Князь на слоне
Арабская валюта
Трубочки для зави-вки
Она об-ременяет
Сорняк
Фунда-мент — ...дома
Баранка водителя
Горн
Короткое копье
Укол в фехтова-нии
Сотки с грядками
Сорван-ный голос
Символ фараонов
Салон катера
Танец страст-ной пары
Театр. роль Вы-соцкого
Наряд Индиры Ганди
Инженер у Алек-сея Тол-стого
Вещдок
...Остро-умова
Речь по бумажке
Полярник из Норве-гии
Турция, столица
Певчая птица
Изобр. Томас...
Черный маг
Вост. еди-ноборст-во
Журнал "...Так!"
Плотная шелк. ткань
"Воль-ность" Радищева
Скрипну-ла "как в сказке"
Запрет-ный... сладок
Город Мао
Мини-столовая
Предво-дитель казаков
Черпак экскава-тора
Муза ис-тории
Завсегда-таи казино
Заказной рейс
Все еще впереди
Наговор
Красно-мясая рыба
"...Плача", Иеруса-лим
Копенга-генцы
"...Панда", иномарка
Один в поле не...
Праздн-ичный гала-...
Франц. композ.
Аргумент
Связка бревен на реке
Рим. бог лесов
Род. тейп
Гвоздо-деры
Свои ве-щи в лом-барде
Африкан-ская му-ха
Питье на травах
Хвойное дерево
Несогла-сие
Ночью все... серые
Команда из Рима
Полость
Права на новацию
Форма рассказа
Нимб, венец
Звезда турецкой эстрады
"Огласите весь..."
Перекре-стный в суде
Шарнир-ный ме-ханизм
Открыл закон тя-готения
Посуда для кос-монавта
Чертеж здания
Гнилое дерево
Большой нож
Моралист
Смешной рисунок
Искусст-во Лиепы
Король ужасов
Новозе-ландцы
585 на колечке
Непра-вильные ноты
Тамара
Погонщик лаек
Буква ки-риллицы
Весна на-чалось!
Паек
Формуляр
Рыбкина детка
Духи
Барокко
Краса-вица на Олимпе
Капустная "голова"
Шпажка пчелы
Изогнутый орех
Блестяще говорит
Бю рису-ют на холсте
Конь Дон Кихота

Узкий залив

Главный редактор — Николай Бархатов
Адрес редакции — 665830, а/я 6912, г.Ангарск, 59 кв-л, зд. 29 (за гост. «Саяны»), оф. 210 (второй этаж).
Телефоны — Гл.редактор: 69-80-87 Рекламный отдел: **56-41-08, 69-79-94**
E-mail: trk_angarsk@irmail.ru
Учредитель — ООО «ТРК «Ангарск».
Газета зарегистрирована в Восточно-Сибирском межрегиональном территориальном управлении Министерства РФ по делам печати, телерадиовещания и средств массовых коммуникаций 9 октября 2002 г. ПИ №13-0369
Газета «Подробности - абсолютно субъективный еженедельник» является правопреемником газеты «Ангарский строитель».
За достоверность содержания рекламы и объявлений редакция ответственности не несет.
R● — материалы, помеченные этим значком, являются рекламными.
Рукописи, рисунки и фотографии не возвращаются и не рецензируются.
Точка зрения редакции не всегда совпадает с точкой зрения отдельных авторов.
Авторские материалы, опубликованные в еженедельнике«Подробности», являются собственностью ООО «ТРК «Ангарск».
Перепечатка разрешается только с согласия редакции.
Отпечатано в ОАО «Ангарская городская типография».
Адрес: г.Ангарск, ул.Мира,18.
Лицензия ПД №00445 от 24.03.2000г.
Заказ № 631
Подписано в печать: по графику в 14.00 фактически в 14.00
Тираж 23500 экз.