в номере: День города Ангарск отметит 27 мая, стр. 23

АНГАРСКИЕ ВЕДОМОСТИ
#МыЭтоВы
Общественно-политическая газета
24 5 23
№45 (1790)
● Обсуждайте новости на нашем сайте ангарскиеведомости.рф и в социальных сетях

На пороге перемен

14 страница

Праздник. Последние звонки звучат для ангарских школьников

Сканируйте куар-код и подписывайтесь на телеграм-канал «Ангарские ведомости»

ГОРОД, РОЖДЁННЫЙ ПОБЕДОЙ, ПРИНИМАЕТ ПОЗДРАВЛЕНИЯ

Уважаемые жители Ангарска!

Поздравляем вас с днём рождения нашего родного города!

Указ о присвоении рабочему посёлку Ангарский наименования «город Ангарск» был подписан 30 мая 1951 года.

День рождения города - наш общий праздник. Вместе с Ангарском мы растём, решаем важные задачи и одерживаем победы. Наша жизнь тесно переплетена с ним, мы держим руку на его пульсе, он - часть каждого из нас.

Ценим традиции, храним историю и с благодарностью отдаём дань уважения людям, которые строили наш город. Это были истинные энтузиасты, настоящие трудяги, смелые мечтания которых воплотились в нашем любимом Ангарске.

Город, рождённый Победой, город сильных людей, идей, традиций, семей, профессионалов - лучший для нас! С верой в это мы движемся дальше, развиваемся, благоустраиваем Ангарск, делая всё возможное, чтобы гордиться местом, в котором живём! Нашими общими усилиями создаётся комфортное, уютное, красивое пространство, которое дорого каждому ангарчанину.

Здоровья и процветания тебе, любимый город! Счастья, добра и успеха ангарчанам!

Сергей ПЕТРОВ, мэр Ангарского городского округа

Александр ГОРОДСКОЙ, председатель Думы Ангарского городского округа

Дорогие ангарчане!

Примите самые искренние и тёплые поздравления с днём рождения любимого города! Города, рождённого Великой Победой, который сегодня стремительно растёт и динамично развивается.

Благодаря эффективной реализации инвестиционных проектов, федеральных, региональных программ, с каждым годом территория становится лучше, комфортнее и красивее. Это современный город с развитой промышленностью и инфраструктурой, с бесценным историческим и культурным наследием.

Конечно, главное богатство Ангарска - это его жители, которые не только работают во благо родного города, но и отдают ему частичку своего сердца, тепло своей души.

Хочу пожелать вам, уважаемые жители, чтобы Ангарск был самым лучшим для каждого из вас, чтобы это место значило что-то особенное и важное. Счастья, успехов, яркого будущего и движения вперёд!

С уважением, Антон КРАСНОШТАНОВ, депутат Госдумы РФ ФС

АО «Ангарскцемент» поздравляет любимый город с днём рождения!

Мы живём и работаем в неповторимом, замечательном городе. Город - неутомимый труженик, промышленное производство которого составляет важную часть экономики всей Восточной Сибири. Город, неоднократно признававшийся одним из самых благоустроенных городов России, с широкими прямыми улицами, уютными парками, красивой набережной. Город удивительных людей, сильных, отзывчивых, жизнерадостных.

В судьбе Ангарска переплетены лучшие советские идеалы и многогранная стремительная современность. С каждым годом город преображается, становясь краше и комфортнее. С 1957 года и по сей день свой вклад в его развитие вносит Ангарский цементно-горный комбинат. И мы рады трудиться на благо Ангарска. Наравне со всеми мы гордимся нашим городом, его историей, достижениями, верим в большое будущее.

Пусть Ангарск продолжает путь процветания, пусть его знаменитые музейные часы ведут отсчёт новым победам и добрым делам, а в каждом доме царят тепло и любовь. Мира, добра и благополучия городу и всем его жителям!

С уважением, Владимир АФАНАСИН, управляющий директор АО «Ангарскцемент»

ВНИМАНИЕ

Перекрытие улиц в День города

В этом году мероприятия, посвящённые дню рождения Ангарска, пройдут 27 мая. В местах проведения праздничных программ будет временно перекрыто движение автотранспорта.

На участке улицы Ленина от пересечения с Московской до аллеи Любви в связи с установкой сцены ограничат движение с 10.00 четверга, 25 мая, до 8.00 воскресенья, 28 мая.

В субботу, 27 мая, с 13.00 до 23.15 будет запрещён подъезд на автомобилях к стадиону «Ангара» со стороны улиц Ворошилова и Глинки.

Площадь Ленина в День города будет перекрыта с 10.00 до 16.00. При этом улица Карла Маркса для автотранспорта будет открыта.

27 мая во время проведения «Ангарского полумарафона» с 8.00 до 13.00 ограничат движение по улице Алёшина от перекрёстка с Радужной до торгового дома «Медео».

ВОПРОС НЕДЕЛИ

Ко Дню города. За что вы любите Ангарск?

Александр ЧИКИШЕВ, директор школы №24:

- В Ангарске я вырос, с ним связана моя судьба. Не представляю жизни в другом городе. Дорогие моему сердцу места - это школа №17, в которой я учился когда-то (теперь в этом здании поликлиника №1), политехнический институт - ныне Ангарский технический университет, пойма Китоя, где когда-то было стрельбище, спортклуб «Ангара», где складывалась моя спортивная, тренерская карьера, а затем и директора (с 1993-го по 1999 год). Вся жизнь моя в этом сибирском городе, и я желаю ему процветания и новых побед!

Ирина ЧИЖОВА, заведующая отделом минералов МБУК «Городской музей»:

- Я путешествовала за пределами нашей страны, бывала в разных городах России, но всегда с радостью возвращаюсь в родной Ангарск. Для меня это не только город, в котором я родилась и выросла, это город, который расцветает с каждой весной всё ярче. Улочки старой части всегда напоминают о детстве, здесь с большим удовольствием гуляю в любую погоду и время года. Желаю Ангарску процветать и всегда занимать особое место в сердцах своих жителей.

Михаил НОВИКОВ, депутат Думы Ангарского городского округа:

- Я люблю Ангарск за его зелёные парки и скверы. С каждым годом мест организованного отдыха становится всё больше.

Я люблю Ангарск за его небольшую, но богатую на победы историю - от воинов-первостроителей до современных победителей во всероссийских и международных конкурсах.

Я люблю Ангарск за его людей - душевных, отзывчивых, по-сибирски хлебосольных, ответственных и патриотичных.

Ольга КОЩИНА, главный врач Ангарской городской больницы:

- В моём любимом Ангарске строятся большие планы и успешно реализуются. Дворы наполняются спортивными объектами, чтобы дети и взрослые могли вести здоровый образ жизни. На набережной обустраиваются беговая и пешеходная дорожки. В каком ещё городе в парках можно потанцевать людям старшего возраста, погулять молодёжи, поиграть нашим детям? Мой любимый город настраивает на здоровый образ жизни и малышей, и взрослых.

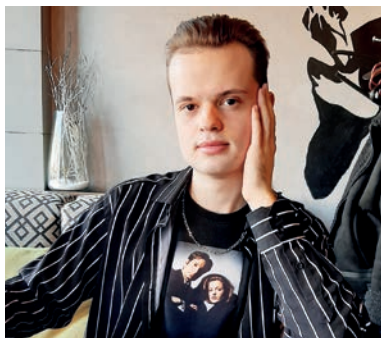

Степан ВЫБОРОВ, студент:

- Я люблю свой Ангарск за его спокойствие и тишину. За возможность выбираться на природу, не уезжая далеко от дома. За те виды и красоты, которых лишены многие крупные города. За людей, неспешных, добрых и внимательных к себе и миру вокруг них. Это мой родной город, здесь я учусь, делаю первые шаги в профессии. Желаю Ангарску процветать и оставаться молодым душой.

Спрашивала Юлия ВАСЕЕВА

СТАВКА НА ПЕРСПЕКТИВУ

Школа жизни

Равнение на флаг! 11 колонн ребят вытянули шеи в едином направлении, уместившись на небольшом импровизированном плацу школы «Мужество». 19 мая в Ангарске стартовал муниципальный этап традиционной военно-патриотической игры «Зарница».

■ Для юных патриотов подготовили разнообразный и полезный набор испытаний. Навыки, приобретаемые ребятами на «Зарнице», могут очень пригодиться им в жизни

Молодых ангарчан не испугал накрапывающий дождь. В гости к участвующим вне зачёта воспитанникам школы имени Юрия Алексеевича БОЛДЫРЕВА прибыли команды десяти общеобразовательных учреждений Ангарского округа. В каждой по десять ребят - восемь юношей и две девушки.

- Сегодня мы встретились под дождём, но это такая малость в сравнении с теми проблемами, с которыми вы будете сталкиваться во взрослой жизни, - обратилась к школьникам заместитель мэра Марина САСИНА. - Вы растёте настоящими патриотами и, несомненно, понимаете важность такого мероприятия. Пусть эта игра научит вас командной работе, ведь только так достигаются большие цели.

Испытания были разбиты на два дня. В пятницу ребята стреляли из пневматической винтовки и автомата холостыми патронами, метали гранаты на точность, демонстрировали знание строевых команд и государственного гимна, собирали спилс-карты России. По привычке все без исключения ученики подступались к сборке модели нашей необъятной Родины не с центральных регионов страны, а с размашистых Сибири и Дальнего Востока. Также команды десяти общеобразовательных учреждений разбирали и собирали на время АК-47, пытаясь уложиться в норматив школы «Мужество» - 25 секунд.

В воскресенье «Зарница» передислоцировалась в пойму Китоя. Здесь уже под ярким весенним солнцем ребята упражнялись в силовой гимнастике, проверяли навыки медицинской подготовки, стреляли по мишеням из страйкбольного оружия, а под конец ещё и совершили марш-бросок на 1200 метров.

- Мы постарались подготовить максимально интересный, разнообразный и полезный набор испытаний, - говорит заместитель директора по учебно-воспитательной работе школы «Мужество» Анатолий КРИВОЩЁКОВ. - Все мы понимаем, что сегодня подобные состязания приобретают особую значимость. Главная цель «Зарницы» - допризывная подготовка молодёжи. Те навыки, которые ребята приобретают здесь, в дальнейшем могут очень пригодиться им в жизни.

Награждение лучших команд военно-патриотической игры состоится 26 мая у памятника воинам-победителям, первостроителям Ангарска. Лучшая команда представит наш округ на областном этапе военно-патриотической игры «Зарница-2023».

Максим ГОРБАЧЁВ
Любовь ЗУБКОВА

АКТУАЛЬНО

Вода в норме

■ Специалисты признают - хотя цвет воды на вид и не идеален, но это никак не отражается на её чистоте: в бактериологическом и химическом анализах отклонений нет

На столе в лаборатории «Ангарского Водоканала» две банки с водой: в первой - пробы воды, взятые на входе в очистные сооружения, во второй - та, что идёт в город. Разница видна, как говорится, невооружённым глазом.

Для питьевой воды СанПиНом обозначен показатель предельно допустимой цветности - до 20 градусов. Зимой вода, как правило, имеет цветность 2-3 градуса. Сейчас она составляет 5-6 градусов, то есть в 3-4 раза ниже допустимого норматива. Пожелтение воды - явление сезонное и связано с паводками. Как только естественный природный процесс завершится, визуально красивее станет и жидкость, которая подаётся в городские сети.

- Для мая характерно начало паводка. Вода в реках в это время года заметно мутнеет. Это влияет на исходную воду, которую обрабатывают специалисты, но изменения некритичны. Запаса мощности ангарских очистных сооружений хватает и на более загрязнённую воду, - рассказывает начальник цеха очистных сооружений «Ангарского Водоканала» Алексей РУСЕЦКИЙ.

Специалисты признают - хотя цвет воды на вид и не идеален, но это никак не отражается на её чистоте: в бактериологическом и химическом анализах отклонений нет - всё ровно и чётко.

Каскад фильтрования, первичное хлорирование, ультрафиолетовое обеззараживание от микроорганизмов и вирусов, вторичное хлорирование, а после несколько часов выдержки в резервуарах не оставляют ангарской воде шанса быть некачественной.

Каждые четыре часа официально аккредитованная испытательная лаборатория контроля качества воды «Ангарского Водоканала» проводит отбор проб в различных частях города на соответствие нормативам. Исследования регулярно проводят и специалисты Роспотребнадзора. Нарушений не зафиксировано.

Испортить малину могут внутридомовые сети - качество даже самой чистой воды ухудшается в процессе её прохождения через не очищенные вовремя трубы. Есть и ещё один нюанс: горячая вода не проходит такую многоступенчатую систему очистки, в основном она обеззараживается за счёт нагревания. Открывая кран, мы видим коктейль из двух составляющих, подачей которых занимаются разные предприятия. Какая вода визуально грязная, горячая или холодная, в этом случае определить сложно, поэтому, прежде чем обращаться к коммунальщикам с претензиями, попробуйте набрать воды отдельно из каждого крана. Вопросами холодного водоснабжения занимается «Ангарский Водоканал», горячее находится в ведении энергетиков.

Анастасия ДОЛГОПОЛОВА
Любовь ЗУБКОВА

ОБНОВЛЕНИЕ

Ремонт библиотеки проходит в два этапа

Мэр Ангарского округа Сергей ПЕТРОВ проверил ход ремонтных работ в здании библиотеки №3 имени Леонида Беспрозванного. В соответствии с муниципальной и государственной программами Иркутской области «Развитие культуры», проведение капитального ремонта в здании, имеющем историко-архитектурную значимость, рассчитано на 2023 и 2024 годы.

Как пояснила директор Центральной библиотечной системы Ольга ТОБОЛЬ, в настоящее время книжный фонд из здания полностью вывезен в подготовленные хранилища библиотек №5 в 95 квартале и №1 в 206 квартале. Художественная литература, подписные архивные и редкие издания остаются доступными для пользователей. Коллектив продолжает трудовую деятельность в прежнем режиме.

Комплекс строительно-монтажных работ рассчитан на два этапа. В текущем году запланированы ремонт кровли, огнезащитная обработка деревянных конструкций, замена оконных блоков, водосточной системы, ремонт фасада.

Подрядная организация ООО «СК «Форт-Монтаж» приняла решение в нынешнем году дополнительно заменить систему отопления, чтобы уже с января следующего года приступить к работам внутри помещений библиотеки: замене систем электро- и водоснабжения, установке видеонаблюдения, пожарной сигнализации, реставрации лепнины, покраске стен, потолков, мероприятиям по обеспечению доступа маломобильных групп населения.

В настоящее время ведутся демонтаж старых инженерных систем внутри здания, а также ремонт кровли. Строители аккуратно, метр за метром, меняют кровельное покрытие, чтобы не допустить проникновения осадков, не разрушить архитектурные украшения снаружи и внутри здания. Они отметили, что библиотеку строили на совесть. Деревянные перекрытия сохранились без признаков разрушения и гнили. Кровельное железо честно прослужило 68 лет.

Сергей Петров подчеркнул, что спроектированное ленинградскими архитекторами здание является уникальным для нашего города, поэтому важно сохранить его исторический облик.

- Надо на ситуацию реально смотреть. При нашей жизни очередной ремонт здесь вряд ли состоится. Что вы сделаете, останется для города на грядущие десятилетия, - отметил Сергей Анатольевич.

Заместитель директора по производству строительной компании «Форт-Монтаж» Алексей ГЛОВЮК заверил, что при капитальном ремонте будет полностью сохранён архитектурный стиль 1950-х годов прошлого века. Все решения по ремонту фасада, интерьеров внутренних помещений проходят согласование в утверждённом порядке. К восстановлению лепного декора привлекут специалистов-реставраторов.

Времени для проведения запланированных работ достаточно. Завершить капитальный ремонт планируется к сентябрю 2024 года.

Ирина БРИТОВА
Любовь ЗУБКОВА

■ В этом году запланированы ремонт кровли, огнезащитная обработка деревянных конструкций, замена оконных блоков, водосточной системы, ремонт фасада ▶

Уважаемые предприниматели!

26 мая - День российского предпринимательства. Это профессиональный праздник инициативных, энергичных и талантливых людей. Умело используя свои навыки и организаторский талант, нестандартные решения, вы эффективно развиваете собственное дело, являясь залогом социальной стабильности и благополучия жителей Ангарского округа.

Вы настоящая движущая сила экономики нашей территории, пример самоотверженного труда, смелости и решительности, умения брать на себя обязательства, извлекать уроки из трудностей и кризисных ситуаций и оставаться на плаву в любых обстоятельствах.

Выражаем искреннюю признательность ангарскому бизнес-сообществу за инициативность, настойчивость и энергию созидания.

В последние годы вы особенно ярко проявили социальную ответственность: сначала - в период пандемии, а сейчас - щедро помогая в формировании гуманитарного груза, который направляется в зону спецоперации. Ваш вклад в поддержку наших ребят, которые сегодня находятся на страже мира, заслуживает глубокого уважения.

Процветания, благополучия, успеха!

Сергей ПЕТРОВ, мэр Ангарского городского округа

Александр ГОРОДСКОЙ, председатель Думы Ангарского городского округа

Уважаемые ангарчане!

Поздравляю вас с профессиональным праздником - Днём российского предпринимательства!

Воплощать в жизнь новые идеи и проекты - это талант и одновременно большой труд, достойный уважения и поддержки.

Чтобы быть предпринимателем, недостаточно владеть знаниями в разных областях нашей жизни, нужно также обладать уверенностью и смелостью, чтобы брать на себя риски и ответственность за себя и свои действия, действия других людей.

Именно от вас зависит успех модернизации экономики, именно вы создаёте новые рабочие места, наполняете бюджет, производите новую продукцию и оказываете различные услуги для жителей нашего городского округа.

В этот день примите пожелания здоровья и семейного благополучия, дальнейшего развития и стабильности!

Пусть все ваши начинания будут успешными, а бизнес - стабильным и процветающим!

Виктор КУБЕКОВ, председатель общественного координационного Совета в области развития предпринимательства при администрации Ангарского городского округа

Дорогие ангарчане!

Поздравляю вас с днём рождения города!

Я искренне люблю наш красивый, уютный город и знаю: каждый из нас делает что-то важное, чтобы он стал ещё прекраснее.

Наше предприятие - ТМ Марчук - готовит качественную, разнообразную еду, для того чтобы в домах ангарчан всегда вкусно пахло, а вашего времени хватало на общение с близкими, на возможность быть рядом с семьёй и разделять интересы самых дорогих людей!

Желаю всем жить здесь и сейчас, научиться любить каждый момент жизни и, конечно, каждый уголок нашего города!

С праздником!

Любовь МАРЧУК, директор ТМ Марчук

В КУРСЕ СОБЫТИЙ

От идеи до бизнеса

Более пяти тысяч ангарчан в ближайшую пятницу, 26 мая, могут смело отмечать профессиональный праздник. Их труд вполне прост и понятен, жизненная философия описывается известной поговоркой «и швец, и жнец, и на дуде игрец». Они умеют находить выход из безвыходных ситуаций и совмещать несовместимое. Предприимчивости современных представителей бизнес-сообщества позавидовал бы владелец соляных варниц Аника СТРОГАНОВ, а желанию некоторых поделиться честно заработанным - сам Савва МОРОЗОВ. Если вы ещё не поняли, так уж и быть, скажем прямо: 26 мая - День российского предпринимательства.

Мероприятия растянули на всю неделю

На этой неделе в регионе пройдёт сразу несколько крупных мероприятий, приуроченных ко Дню российского предпринимательства.

На базе центра «Мой бизнес» во вторник, 23 мая, состоялись два события - конференция «Новый босс» и мероприятие для учреждений санаторно-курортного типа региона.

24 мая в плане выезд на стратегическую сессию по развитию туризма и на совет по предпринимательству в Усолье, 25 мая - круглый стол «Государство поддерживает молодых в АПК», вручение наград победителям областного конкурса «Своё дело».

Где искать новые идеи для бизнеса и как грамотно выстроить работу - эти и многие другие вопросы представители предпринимательского сообщества Приангарья обсудят 26 мая во время масштабного форума «Бизнес в условиях современности». Мероприятие проведут центр «Мой бизнес» и Иркутское отделение «Опора России» при поддержке правительства региона в рамках нацпроекта «Малое и среднее предпринимательство». Гости форума узнают, какая реклама приносит реальных клиентов, как выстроить грамотную работу с персоналом, и получат ответы на ряд других актуальных вопросов. В этом им помогут 15 спикеров-практиков. Запланирована работа 10 секций, посвящённых маркетингу, туризму, сельскому хозяйству, социальному предпринимательству и другим темам.

- В Иркутской области четвёртый год реализуется национальный проект «Малое и среднее предпринимательство», который помогает создавать условия для развития бизнеса. Кроме того, в регионе действует множество мер поддержки: льготное кредитование, гарантийная поддержка, образовательные и акселерационные программы, помощь в выходе на новые рынки сбыта и многое другое. И это даёт результат: количество субъектов малого и среднего бизнеса растёт, а число самозанятых ежемесячно увеличивается на три тысячи человек, - сказал губернатор Иркутской области Игорь КОБЗЕВ.

Энергетики за инновации

Школа №17 стала победителем конкурса проекта Эн+ «Мультилаб». В понедельник, 22 мая, победители получили свою награду.

В этом году в конкурсе приняли участие 55 образовательных учреждений из Иркутска, Красноярска, Дивногорска, Братска, Нижнего Новгорода. Среди трёх победителей - ангарская школа №17. В новом учебном году школьники смогут заниматься в новом центре развития компетенций.

За счёт компании Эн+ в образовательном учреждении отремонтируют помещение, установят современное оборудование для изучения робототехники, информационно-коммуникативных технологий видеопроизводства, программирования и развития так называемых мягких навыков - умения слушать, работать в команде, ставить цели и достигать их, а также ряда других. На реализацию проекта выделено 13,5 млн рублей.

Директор ТЭЦ-10 Дмитрий ВАСИЛЬЕВ и руководитель ТЭЦ-9 Николай БОБРОВНИКОВ, вручая школе-победителю диплом, отметили, что «Мультилабы» - одно из звеньев в цепочке подготовки кадров в регионе, начиная со школьной скамьи.

В помощь участникам СВО

Ангарские предприниматели с самого начала спецоперации активно включились в сбор гуманитарной помощи и продолжают оказывать поддержку близким наших бойцов.

На этой неделе в стоматологии «ЭлитДент» состоялась встреча коллектива с Евгением ТИШИНЫМ. Мужчина был мобилизован в сентябре прошлого года, с декабря находится в Луганской области. До этого строил дороги, работая в компании «СПМК-7». Сейчас приехал в краткосрочный отпуск.

Коллектив медучреждения с самого начала спецоперации принял решение оказывать посильную поддержку землякам, которые выполняют боевые задачи в Луганской и Донецкой республиках.

- Мы патриоты своей страны, чем можем, поддерживаем наших ребят, которые защищают целостность России. Предоставляем бесплатную стоматологическую помощь семьям мобилизованных. Приобрели два квадрокоптера, - рассказал главный врач Евгений КАЛЬК.

Евгений Тишин поблагодарил медиков за неравнодушие и сказал, что такое оборудование для корректировки огня просто необходимо. Это может сохранить жизни солдат.

- Без квадрокоптеров как без рук. Все мои товарищи, находящиеся в зоне проведения специальной военной операции, чувствуют поддержку из дома, это очень важно и значимо, - подчеркнул Евгений. - Гуманитарную помощь от Ангарска получаем регулярно.

Подготовила Виктория ПРОХОРОВА

Дать ребёнку не рыбу, а удочку

Проект. Ангарчанин Михаил ГЕРАСИМЧУК ратует за создание Станции инновационных технологий

Пожалуй, не сыщешь в нашем городе человека, который бы хоть раз не слышал о Станции юных техников - СЮТ известен далеко за пределами Иркутской области. Со временем в Ангарске может появиться другая похожая аббревиатура, олицетворяющая прикладное обучение нашей молодёжи. Есть шанс, что стараниями инициативного ангарчанина Михаила Герасимчука в городе заработает Станция инновационных технологий, или СИТ.

■ Михаил Герасимчук: «Для гармоничного развития ребятам зачастую не обойтись без трудового воспитания»

■ По окончании учебного года ребята с согласия своих родителей заключают договор со Станцией инновационных технологий и выполняют свою работу уже за деньги

- В прошлом я довольно тесно взаимодействовал с ангарской молодёжью и принимал участие в разработке молодёжных проектов. Наверное, оттого меня давно волнуют вопросы самореализации подрастающего поколения, - говорит Михаил. - Наблюдая за молодыми людьми, сегодня я часто отмечаю, что многие подростки не знают цену деньгам, постепенно становятся потребителями общества. Так быть не должно! Для гармоничного развития ребятам зачастую не обойтись без трудового воспитания. Ведь когда человек сам начинает зарабатывать, то он совсем иначе смотрит на мир. Он начинает понимать, что ко всему в жизни надо приложить усилия, разум и свои руки.

Эти измышления привели Михаила к сочинению проекта Станции инновационных технологий. Как говорит сам автор, полноценных аналогов своей идее он в нашей стране не встречал. В чём же заключается здравое зерно проекта?

СИТ - это практически та же Станция юных техников, только с иной программой обучения детей. Она направлена на профессиональное ориентирование девчонок и мальчишек, которые могут научиться зарабатывать деньги своим трудом. Как это должно выглядеть на практике? Например, в СИТ приходит подросток 14 лет в стремлении поднатореть в какой-либо профессии. Молодой человек может выбрать четыре направления. Скажем, это будут фотограф, оператор станка с ЧПУ, бухгалтер и web-дизайнер. В течение года под началом педагогов подросток бесплатно проходит обучение, периодически меняя направления и пробуя себя в каждой из специальностей. По окончании учебного года ребята с согласия своих родителей заключают договор гражданско-правового характера со Станцией инновационных технологий и выполняют свою работу уже за деньги. При этом дети продолжают осваивать ту профессию, которая им больше всего понравилась. Обучение не помешает им выполнять платные заказы.

В прошлом году Михаил Герасимчук со своим проектом принял участие во Всероссийском форуме «Сильные идеи для нового времени», организаторами которого являются Агентство стратегических инициатив и Фонд Росконгресс. Цель этого конкурса - выбрать и реализовать 100 сильных идей, которые внесут значимый вклад в развитие страны и достижение национальных целей развития до 2030 года. Тогда инициатива ангарчанина получила высокую оценку экспертов и по итогам форума вошла в десятку лучших проектов региона, но, к сожалению, так и не получила финансовой поддержки. В нынешнем году целеустремлённый молодой человек вновь заявился с этой же идеей в масштабном конкурсе.

В этом году на крауд-платформу «Сильные идеи для нового времени» уже поступило около 14 тысяч идей. Финальной точкой форума станет очное двухдневное мероприятие, которое пройдёт в июне. Здесь представят 100 лучших идей и проектов, часть из них презентуют президенту России. Подробно о форуме читайте на сайте **ideas-forum.ru**. Проголосовать за проект Михаила Герасимчука можно, перейдя по куар-коду (требуется регистрация на сайте). Поддержим идею нашего земляка!

Максим ГОРБАЧЁВ

СОБЫТИЕ

День татарской культуры и языка

На днях в Ангарской национально-культурной автономии татар при содействии Центра поддержки общественных инициатив впервые состоялся День татарской культуры. Его цель - сохранение языка, обычаев и традиций татарского народа. Мероприятие проходило в Ресурсном центре общественных объединений в 30 квартале, где располагается общественная организация.

■ Цель мероприятия - сохранение языка, обычаев и традиций татарского народа

На празднике собрались члены ангарской автономии татар, их друзья из бурятского культурного центра «Туя» и Иркутского татарского интеллектуального клуба «Джалиль» для углублённого изучения татарского языка, увлекательного экскурса в историю иркутских татар, знакомства с творчеством основоположника татарского языка и литературы, известного татарского народного поэта Тукая ГАБДУЛЛЫ, обсуждения традиций и обычаев татарского народа.

Не обошлись и без песенного творчества. Вспомнили народные и современные татарские песни.

В завершение встречи за чайным столом обсудили предстоящий 30-летний юбилей, который автономия отметит в конце этого года.

- Такие мероприятия необходимы! - сказала председатель организации Замилия ПЕНЬКОВСКАЯ. - Надеемся, что празднование Дня татарской культуры и языка войдёт в традицию и будет способствовать привлечению в нашу организацию новых членов.

Как отметила Замилия Сахаповна, сегодня сообщество ангарских татар, в которое входят всего 13 активистов, очень обеспокоено тем, что его состав уменьшается и стареет.

- Если ситуация не изменится, то очень скоро продолжать начатое нами дело будет некому, - озвучила проблему лидер автономии. - Ансамбль «Чишмя», действующий при организации, тоже приглашает новых участниц. Если найдутся желающие влиться в наши ряды, мы будем очень рады. Искренне хочется, чтобы наш очаг татарской культуры не угас. Ждём ангарчан любого возраста. Пусть приходят к нам семьями!

Телефон для связи с председателем автономии: **8-904-118-30-14**.

Инга ТЮТРИНА,
специалист ЦПОИ
Ангарского городского округа

КРАСКИ ЖИЗНИ

Фестиваль «Сабантуй»

3 июня на центральной площади и стадионе посёлка Белореченского Усольского района состоится фестиваль «Сабантуй». Организатор мероприятия - Иркутская областная общественная организация «Татаро-башкирский культурный центр» при поддержке правительства Иркутской области.

Любимый праздник татарского народа одновременно и древний, и новый. Праздник труда, в котором сливаются красивые обычаи народа, его песни, пляски, обряды. Название происходит от тюркских слов «сабан» (плуг) и «туй» (праздник).

Раньше Сабантуй праздновали в честь начала весенних полевых работ, в конце апреля, а теперь - в честь их окончания, в июне. Фестиваль проводится с целью популяризации, сохранения культуры и традиций татарского и башкирского народов.

По словам организаторов, важным направлением фестиваля является единение народов Иркутской области. Мероприятие пройдёт в кругу друзей из числа представителей национально-культурных объединений Прибайкалья и Татарстана, с привлечением людей старшего поколения, детей и молодёжи.

В программе фестиваля соревнования по традиционным видам спорта (национальная борьба, футбол, волейбол, армрестлинг, гиревой спорт и многое другое). В культурной части программы - песни и танцы, показ современной моды с этническими мотивами, театральные сюжеты. Для детей - этновернисаж, аниматорская площадка и игровая программа с героем татарских сказок Батыром.

Будут организованы приготовление и дегустация национальных блюд, а также фотозона, где гости праздника смогут сфотографироваться в национальных костюмах.

Кроме того, перед участниками мероприятия выступят представители различных конфессий и национально-культурных объединений региона. Праздник станет полноправной площадкой для межкультурного диалога всех народов Иркутской области.

Приглашаем всех желающих посетить фестиваль «Сабантуй»!

Регистрация участников 3 июня с 10.00 до 11.00.

Церемония открытия - в 12.00.

Начало соревнований - в 10.30.

По вопросам участия звонить организатору - Рамису Равильевичу СУЛТАНОВУ, телефон: **8-964-22-767-43**.

Кирилл НОВОСЁЛОВ

Берегите бабочку на шее

Есть повод. 25 мая – Всемирный день щитовидной железы

Похожая на бабочку щитовидная железа, расположенная на шее, - один из важнейших органов эндокринной системы. От неё зависят внешний вид человека, его иммунитет и даже настроение. Любое нарушение в работе щитовидки немедленно сказывается на всём организме.

О том, как распознать начало проблем, чем «накормить» железу и как её дисфункция влияет на лишний вес, мы поговорили с Валерий ХРАМОВОЙ, врачом-эндокринологом медицинского центра «МедПрестиж».

- Зачем нам нужна щитовидная железа?

- Она вырабатывает гормоны Т3 (трийодтиронин) и Т4 (тироксин), которые контролируют основной обмен веществ в нашем организме, кальцитонин отвечает за фосфорно-кальциевый обмен.

- Кто находится в зоне риска по заболеваниям щитовидной железы?

- Мы все, поскольку живём в эндемичном районе. И чем старше становимся, тем выше риск проявления дисфункций это органа. У женщин риск развития заболевания в 6-8 раз выше, чем у мужчин, влияет и наличие заболеваний щитовидной железы у родственников. Провоцирующими факторами могут стать курение и стресс.

- Какие заболевания встречаются чаще всего?

- Узловые образования, а также аутоимунные поражения щитовидной железы, чаще всего в виде гипотериоза или тиреотоксикоза.

- Можно ли увидеть проблему с щитовидкой визуально?

- Пониженная выработка гормонов проявляется в увеличении веса, слабости, сонливости, повышенной утомляемости, отёках. Ломкость волос и ногтей также может свидетельствовать о нарушениях в работе железы.

При повышенной выработке гормонов возникают жалобы на слабость, недомогание, бессонницу и раздражительность. Отмечаются повышение давления, снижение веса при полноценном питании, потливость, непереносимость жары. В центре «МедПрестиж» постоянно проходит акция «Сделай два УЗИ и получи УЗИ щитовидной железы в подарок». Очень рекомендую воспользоваться этим предложением.

■ По словам Валерии Храмовой, врача-эндокринолога, в центре «МедПрестиж» постоянно проходит акция «Сделай два УЗИ и получи УЗИ щитовидной железы в подарок»

- Какие меры профилактики заболевания существуют?

- Употребление йодированной соли.

- Существует множество БАДов с содержанием йода. Они помогут?

- Бесконтрольное их применение может вызвать проблемы, особенно если уже есть нарушения в функциях органа. Тем более что эти препараты не проходят обязательную сертификацию и достоверное содержание в них йода на самом деле неизвестно. Поэтому все йодсодержащие таблетки лучше употреблять только после консультации с врачом.

- Чем опасны болезни щитовидной железы, если их не лечить?

- Нет гормонов - нет энергии. Человек впадает в депрессивное состояние. Слишком много гормонов - образуется большое количество энергии, оказывающей токсическое воздействие практически на все органы и ткани. Поэтому нарушение функций щитовидной железы неизменно сказывается на всём организме: весе, психике (человек становится агрессивным) и общем самочувствии.

- Поговорим о влиянии дисфункции щитовидки на вес...

- Повышение или снижение веса при заболеваниях щитовидной железы обычно незначительное. Влияние гормона надпочечников кортизола на процесс обмена веществ гораздо больше. Вместе с пациентом мы разбираемся, в чём причина колебания веса, просматриваем дневники питания, обсуждаем физическую нагрузку. То есть в некотором роде выступаем в роли диетолога. Одно скажу: волшебной таблетки, чтобы похудеть, у нас нет.

- Могут ли заболевания щитовидной железы повлиять на наступление беременность?

- Да! Поэтому, если зачатие долго не наступает, стоит посетить эндокринолога, чтобы проверить уровень гормонов ТТГ и Т4. Врач может прописать йод в профилактических дозах. Также в центре «МедПрестиж» вы можете получить консультации других узких специалистов и сдать необходимые анализы.

Ирина МОРОЗОВА
Любовь ЗУБКОВА

ИМЕЮТСЯ ПРОТИВОПОКАЗАНИЯ. НЕОБХОДИМА КОНСУЛЬТАЦИЯ СПЕЦИАЛИСТА

ПОДРОБНОСТИ

Не в регистратуру, а в колл-центр

В Ангарской городской больнице продолжаются преобразования, направленные на улучшение качества обслуживания пациентов. Уходят в прошлое очереди в регистратуру, которые надо было занимать в 5-6 часов утра, чтобы первому получить заветный талончик на приём к специалисту. Сегодня для этого достаточно позвонить.

О проделанной работе в прямом эфире, состоявшемся в редакции нашей газеты, рассказали главный врач Ангарской городской больницы Ольга КОЩИНА и заместитель главврача по амбулаторно-поликлинической работе Татьяна ДЕНИСОВА.

- Мы полностью перешли на дистанционный формат записи, и сегодня ангарчане могут записаться на приём к специалисту по телефону единого колл-центра независимо от того, к какой поликлинике прикреплены - №1 или №2. Звонки принимают 14 операторов, и даже если кто-то из пациентов не смог дозвониться, ему чуть позже перезвонят. Дополнительно вопросы, обращения и пожелания по работе нашего медицинского учреждения можно написать в телеграм-канал Ангарской городской больницы, - начала беседу Ольга Николаевна.

Более подробно о новшествах рассказала Татьяна Денисова.

- Мы учли недостатки работы существовавших ранее колл-центров при поликлиниках №1 и №2. Например, большое количество непринятых звонков от граждан. Провели работу над ошибками и увеличили количество операторов. Ежедневно мы ведём мониторинг пропущенных вызовов, поступивших вопросов и обращений.

Отдельно Татьяна Валерьевна подчеркнула, что запись к участковым врачам и узким специалистам отныне осуществляется только дистанционно по телефону: **8(3955) 50-70-00**. Колл-центр работает по будням с 7.30 до 19.00, в субботу - с 9.00 до 15.00.

Также специалист напомнила о необходимости прохождения диспансеризации. Для удобства ангарчан теперь пройти профилактическое обследование организма можно в субботу. Так, в поликлинике №1 медобследование можно пройти 27 мая, 10 и 24 июня. В поликлинике №2 - 3 и 17 июня. В эти дни, помимо врачей, будут работать все диагностические службы: кабинеты функциональных исследований для проведения электрокардиографии и спирографии, лаборатория по забору анализов крови, рентген и смотровой кабинет.

И ещё одна новость. В здании бывшей женской консультации по адресу: 86 квартал, дом 21, начала свою работу участковая служба Ангарской городской больницы. Обратите внимание! В поликлинике №2 (бывшая БСМП) остаются терапевтические участки, к которым относятся жители 11, 12, 12а микрорайонов, все остальные переехали в 86 квартал! Кроме того, в здание бывшей женской консультации на приём к участковому терапевту будут ходить жители 86 квартала. Все остальные ангарчане, проживающие в старой части города, по-прежнему обслуживаются в поликлинике №1! Здесь же находятся дневной стационар, физиокабинеты, ведут приём гастроэнтеролог, аллерголог и некоторые другие специалисты.

Алёна ЗОРИНА
Любовь ЗУБКОВА

На что рассчитывают аграрии

Прямой эфир. О весенних полевых работах и планах по производству сельхозпродукции

Посевная в Иркутской области началась позже привычных сроков на 8-12 дней. Причина тому - неблагоприятные погодные условия. О ходе весенних полевых работ и направлениях развития отрасли в прямом эфире рассказали министр сельского хозяйства Илья СУМАРОКОВ и заместитель председателя Заксобрания Кузьма АЛДАРОВ.

Первыми к весенним полевым работам приступили в южных и центральных районах Приангарья.

- Учитывая короткий вегетационный период основных сельскохозяйственных культур, мы отчасти упустили сроки, - сообщил Илья Сумароков. - В начале мая установилась температура ниже средних многолетних значений, выпадали осадки в виде мокрого снега с дождём. Земля не успела прогреться и подсохнуть для вспашки. С другой стороны, в посевную кампанию мы зашли с хорошими почвенными влагозапасами - на 15-20% выше средних многолетних значений.

В этом году в Иркутской области планируется засеять 700,5 тысячи гектаров.

- Планка задана серьёзная. В 2023-м нельзя уйти от результатов прошлого года, а он был рекордным по площади посевов и сбору урожая. В 2022-м в регионе достигли производства зерна свыше 900 тысяч тонн, увеличили объёмы производства мяса на 5,9%, молока - на 1,1%, картофеля - на 36,8%, овощей - на 7,7%, - отметил Илья Павлович. - В этом году намерены повысить урожайность за счёт новых сортов семян, агротехники, применения минеральных удобрений.

■ В этом году в Иркутской области планируется засеять порядка 700 тысяч гектаров пашни. Об этом в прямом эфире рассказали министр сельского хозяйства Илья Сумароков и заместитель председателя Заксобрания Кузьма Алдаров

Семенами зерновых Приангарье обеспечено с избытком - 108%. Есть возможность реализовать часть посевного запаса.

Семенной картофель раньше приобретали в других регионах страны или за границей. Сейчас открыли четыре лаборатории (в Иркутске, Шелехове и две - в Усольском районе) по производству безвирусных семян картофеля на основе микроклубней. Объёмы производства качественного посевного материала растут. Часть семян других овощей пока приходится ввозить из-за рубежа. Но уже разработана концепция по развитию семеноводческих хозяйств и питомников по адаптации новых культур для выращивания в условиях Восточной Сибири.

В посевной кампании задействовано более 3 тысяч единиц техники. Темпы приобретения сельскохозяйственных машин в полтора раза выше, чем в прошлом году. Планируется закупить более 150 тракторов, 55 зерноуборочных комбайнов и другую специализированную технику, в том числе оросительные системы.

- На поддержку сельскохозяйственного производства в 2023 году запланировано направить 3,7 млрд рублей, - отметил заместитель председателя Заксобрания Кузьма Алдаров. - Возникли задержки с доведением субсидий из регионального бюджета. Они связаны с приведением в соответствие областного и федерального законодательств. Сейчас все препятствия устранены. Средства поступают на счета сельхозпредприятий.

Поддержку на развитие получают как крупные сельхозпредприятия, так и крестьянско-фермерские кооперативы, семейные животноводческие фермы, индивидуальные предприниматели. Финансирование пойдёт на развитие стратегически важных направлений: растениеводства, животноводства и перерабатывающего производства.

В министерстве делают акцент на производство готовой продукции, глубокую переработку сырья. Это становится необходимостью.

В прошлом году собрали щедрый урожай рапса. Однако возникли проблемы с реализацией масличных культур. Многие хозяйства не продали сырьё - ждали увеличения цены, но она остаётся стабильной. В результате к настоящему времени ещё сохранились товарные запасы с прошлого года.

В сложившейся ситуации площади под посевы рапса приходится сокращать. Чтобы избежать подобной ситуации, в этом году запускают два маслозавода на 52 тысячи тонн переработки масличных культур в Заларинском районе и в Тулуне.

Похожая ситуация с картофелем. Сейчас хозяйства вынуждены реализовывать картофель прошлого урожая по цене ниже себестоимости - 7-8 рублей за килограмм. Но в торговых сетях цены совсем другие. Это вопрос логистики и торговых надбавок. Чтобы аграрии Иркутской области в данной ситуации не несли убытки и сохранили товарное производство овощей, нужно приобрести производственные комплексы по переработке.

Как заметили Илья Сумароков и Кузьма Алдаров, сельскохозяйственной отрасли в нашем регионе есть куда расти. Нам бы ещё погоду в союзники взять!

Марина ЗИМИНА

ИНИЦИАТИВА

«Ангелам» нужны руки

С начала СВО многие подключились к помощи добровольцам и мобилизованным, находящимся в зоне её проведения. Участникам спецоперации необходимо многое, и волонтёры готовы оказать помощь.

Общественная организация «Руки ангела» занимается пошивом пятиточечников, носилок для переноски раненых. С наступлением тёплого времени года здесь освоили плетение маскировочных сетей. Делаются они на основе рыболовных сетей, в ячейки которых вплетаются особым способом, чтобы изделие получилось прочным, а не одноразовым, нарезанные ленты из ткани защитного цвета.

Волонтёр Мария КОМОГОРЦЕВА рассказала, что очень нужны добровольцы для нарезки лент, эту операцию можно выполнять даже на дому.

- Нас очень поддерживают студенты училища олимпийского резерва. Ребята на переменах вяжут сети и вплетают ленты. Дело в том, что мы давно дружим с одним охранным предприятием, которое помогало училищу в организации различных военно-патриотических мероприятий. С началом СВО многие их сотрудники ушли в зону боевых действий добровольцами. Теперь наша очередь поддержать их, - объясняет Мария.

■ Волонтёр Мария Комогорцева рассказала, что нужны добровольцы для плетения маскировочных сетей

Материалы для производства сетей волонтёры набирают, где могут. Дело в том, что предприятия, производящие рыболовные сети, перегружены - всем нужна их продукция для СВО. Поэтому они готовы выполнить заказ волонтёров только через 2-3 недели, а сети огромных размеров нужны прямо сейчас. Если есть желающие, которые могут научить, как их плести, или сами готовы заняться плетением, вас тоже очень ждут.

Телефоны для связи: 8-902-578-29-07 (Мария), 8-914-907-93-92 (Пётр).

Ирина МОРОЗОВА
Фото автора

ПОДДЕРЖКА

Наши специалисты готовы вам помочь!

Центр поддержки общественных инициатив доводит до сведения ангарчан информацию о специалистах по связям с общественностью, работающих с гражданами на определённых территориях.

Их основные задачи:

■ выявление проблем жителей Ангарского городского округа;

■ консультирование граждан по вопросам общественного самоуправления;

■ содействие созданию благоприятных условий проживания в многоквартирных домах и реализации социально значимых гражданских инициатив.

Знакомьтесь, специалист ЦПОИ Ольга Валерьевна ТАРАСОВА.

Её участок:

микрорайоны Китой, Шеститысячник, Строитель, Цементный, Зелёный остров, Майск.

Контактный телефон: **8-950-051-70-65**.

Место и время приёма граждан:

■ понедельник, вторник, четверг с 8.30 до 13.00 в ДК «Лесник»;

■ среда - с 10.00 до 12.00 в библиотеке №2 (микрорайон Цементный) по предварительной записи, телефон: **8(3955) 95-77-17**;

■ приём жителей микрорайонов Шеститысячник, Зелёный остров, Майск осуществляется по месту их жительства по предварительной записи.

Центр поддержки общественных инициатив

Девочка со снимка

Культурный код. Как сложилась судьба ребёнка с фотографии

Фото ангарской девочки с букетом полевых цветов на строящейся улице попало на первые страницы многих газет. Оно было сделано в 1957 или 1958 году. Подпись «Я расту» относилась к ребёнку и к новому городу.

Фото и сейчас можно найти в открытых источниках. Но не везде указана фамилия автора. Меж тем это художник Сергей ВАСИЛЬЕВ, а на фотографии - его дочь Танюшка. Сейчас уже Татьяна Сергеевна МАКАРЕНКО. Она родилась и выросла в Ангарске, училась в школе-восьмилетке на улице Маяковского (в настоящее время в этом здании располагается детская художественная школа №1). В нашем городе живут её дети и внуки.

В начале мая она вместе с сыном Петром ВИКТОРОВЫМ представляла в Художественном центре выставку живописи и графики своего отца. Отметим, он был не только художником, но и фотографом. В семейных альбомах сохранились его первые снимки, которым почти 100 лет.

- Дед родился в Старой Руссе, на его довоенных снимках улицы старого города с деревянными домами, резными наличниками и воротами, с хозяйками, несущими вёдра на коромыслах. Многое из того, что было запечатлено на фотоплёнку, стало историей. Во время Великой Отечественной город был практически уничтожен, - рассказывает Пётр Викторов. - Когда в 1944 году Сергея Васильева комиссовали по состоянию здоровья и он вернулся на родину, немногие оставшиеся соседи жили в здании уцелевшей церкви.

В Ангарск художник попал в 1947-48 годы.

- В добровольно-принудительном порядке был мобилизован на восстановление народного хозяйства, - сообщил его внук. - Такие люди на строительстве были на вес золота - художник с неоконченным высшим архитектурным образованием.

Здесь он познакомился с будущей женой - Эммой Хабиб-Рахмановой.

- Бабушка - иркутянка. Училась в Иркутском художественном училище, работала на производстве по изготовлению декора из гипса для украшения зданий сначала в Иркутске в мастерской на улице Тимирязева, а затем в Ангарске. Когда гуляли с ней по городу, она показывала, какую лепнину делали в их мастерской.

В семье Васильевых родились дети: в 1952 году - сын Александр, а 1954-м - дочь Татьяна. Жили в 55 квартале, в доме 2, на улице Карла Маркса. В этом доме расположена мастерская по ремонту часов. Трёхкомнатную квартиру занимали три семьи художников. По тем временам своя комната - большая удача.

Сергей Васильев работал в Художественном фонде, под крылом которого собрались лучшие мастера города. Имена многих из них вошли в летопись Ангарска: Владимир ТЁТЕНЬКИН, Василий ДРУЖИНИН, Александр ШАТАЛОВ, Альберт КУСС... Разве всех перечислишь?

■ Фото 1957 года. Подпись «Я расту» относилась к ребёнку и к новому городу

■ 2023 год. Татьяна Макаренко и её сын Пётр Викторов на открытии выставки Сергея Васильева

■ Сергей Васильев - член Союза художников СССР

Остались воспоминания Василия Дружинина о прошлых годах: «Мы занимались оформлением города. В основном рисовали портреты Ленина и Сталина. Живопись тех лет отличалась от сегодняшнего дня. Это было творчество на заданную тему. Всё искусство было плановым хозяйством. Мы оформляли красные уголки, общественные места, к праздникам писали лозунги и транспаранты.

Жили дружно, работы хватало на всех, и никакой зависти. Наоборот, нас объединяло чувство солидарности и открытости. Живописные работы, которые являлись личным творчеством, шли только на выставки».

В квартире художников постоянно были гости, на общей кухне вечные споры об искусстве, о живописи. Практически каждые выходные выезжали на Китой, бывали на Байкале, под присмотром родителей Татьяна рисовала с натуры. Не удивительно, что она поступила в Иркутское художественное училище, в начале своей трудовой биографии работала художником-оформителем.

Сергея Васильева привлекала тема истории города, его первостроителей. На снимках не только строительные краны, дома и люди, но и особая атмосфера, настроение первых лет города. Самые любимые герои сюжетов - дети, трогательные, любопытные сорванцы и первопроходцы.

- Я рисовать не умею - работаю оператором технологических установок на Ангарском заводе катализаторов и органического синтеза, но дедовы гены проявились в интересе к фотосъёмке, - замечает Пётр Викторов.

В личном архиве у него около 8 тысяч снимков из путешествий в горы, тайгу. В сентябре во Дворце ветеранов «Победа» состоится его фотовыставка.

Ирина БРИТОВА

Фото из архива Сергея ВАСИЛЬЕВА

*** Воспоминания Василия Дружинина из книги Тамары Кобенковой «Люди. Годы. Жизнь»**

ЗДОРОВЬЕ

На приём к врачу-травматологу

Вновь возобновлён приём в Ангарске врача-травматолога, нейрохирурга, кандидата медицинских наук Артёма Витальевича ДЫДЫКИНА.

За годы работы Артём Витальевич помог большому количеству жителей Ангарска с различными заболеваниями суставов и позвоночника.

Сейчас врач открыл приём в известном многим из вас медицинском центре восстановительного лечения «Ракурс Ангарск», расположенном в самом центре города, в 73 квартале.

Артём Витальевич ведёт приём пациентов с заболеваниями опорно-двигательного аппарата. Проводит консультации по вопросам оперативного лечения или возможности продолжения консервативного лечения. Проводит блокады больных суставов с помощью препаратов и производит точное введение под контролем УЗИ-аппарата.

На базе медицинского центра проводит процедуры плазмолифтинга, физиотерапевтическое лечение, введение лекарственных препаратов в очаг воспаления, промывание суставов.

Артём Витальевич - уникальный врач-специалист ультразвуковой диагностики (УЗИ), проводит исследование суставов и периферических нервов.

Многие ангарчане были на приёме у Артёма Витальевича, получили хорошие результаты от пройденного лечения, добились ремиссии своих заболеваний, расправили плечи и забыли о боли.

Врач Артём Витальевич Дыдыкин ведёт приём по субботам в удобное для вас время. Записаться на консультацию или процедуру можно у администратора с понедельника по субботу с 10.00 до 20.00.

Также в центре «Ракурс Ангарск» ведут приём врачи высшей категории, заведующие отделениями, врачи из Иркутска по наиболее востребованным для здоровья ангарчан специальностям.

РаКурс Ангарск
rakursangarsk.ru
ЦЕНТР ВОССТАНОВИТЕЛЬНОГО ЛЕЧЕНИЯ
СПЕЦИАЛИЗИРУЕМСЯ НА ЛЕЧЕНИИ ДЕТЕЙ И ВЗРОСЛЫХ
ВРАЧ-ТРАВМАТОЛОГ-ОРТОПЕД
БЛОКАДЫ БОЛЬНЫХ СУСТАВОВ
БЛОКАДЫ БОЛИ ПОЗВОНОЧНИКА
УЗИ БОЛЬНЫХ СУСТАВОВ
ВРАЧ-НЕВРОЛОГ
МАНУАЛЬНАЯ ТЕРАПИЯ
ИГЛОРЕФЛЕКСОТЕРАПИЯ
ЛЕЧЕБНЫЕ БЛОКАДЫ
ГИРУДОТЕРАПИЯ
реклама
г. АНГАРСК, 73 кв-л, д. 9 8-902-561-44-63, 51-03-03
Лицензия ЛО-38-01-003-724 от 6.12.2019 г. Выдана министерством здравоохранения Иркутской обл.
ИМЕЮТСЯ ПРОТИВОПОКАЗАНИЯ. НЕОБХОДИМА КОНСУЛЬТАЦИЯ СПЕЦИАЛИСТА

ПРОЕКТ

Сохранение здоровья работников

К пилотному проекту Социального фонда России по предупреждению профессиональных заболеваний и созданию системы мониторинга состояния здоровья работников присоединились 8 крупных предприятий Иркутской области.

Среди них - представители авиационной, металлургической, транспортной, лесозаготовительной промышленности.

- Важно создать условия, чтобы люди не теряли своё здоровье на работе, - пояснил на официальном сайте председатель СФР Сергей ЧИРКОВ. - Для этого нужна система, которая бы позволила как можно раньше выявлять влияние вредных факторов и вовремя их предупреждать.

В чём суть проекта для работников? Региональное отделение Социального фонда направляет средства на обследование и профилактическое лечение сотрудников предприятий в реабилитационных центрах СФР. Финансирование включает проезд к месту лечения и обратно, дополнительный отпуск на период прохождения курса профилактики, медицинский осмотр.

- Уверена, новый пилотный проект позволит сохранить и улучшить здоровье сотрудников, - отмечает заместитель управляющего Отделения СФР по Иркутской области Ольга САФОНОВА.

Марина ЗИМИНА

ЛУННЫЙ КАЛЕНДАРЬ С 24 ПО 31 МАЯ

24-26 мая Луна во Льве

Посадка на постоянное место плодово-ягодных культур.
Санитарная обрезка в саду.
Посев кустовой фасоли, базилика семенами в грунт.

27-29 мая Луна в Деве

Посев огурцов семенами в теплицы и парники.
Посев цветов семенами в грунт.
Пересадка многолетников, деление корней.

29-31 мая Луна в Весах

Возможна посадка картофеля.
Посев бобовых, капусты.
Высадка рассады в теплицы.

Егор ВЕРЕСК

ТВ-ГИД ●ПОНЕДЕЛЬНИК, 29 мая

Программа предоставлена АО «Сервис-ТВ»

ПЕРВЫЙ КАНАЛ

05.00 - «Доброе утро»
09.00, 12.00, 03.00 - «Новости»
09.10 - «АнтиФейк» (16+)
09.50 - «Жить здорово!» (16+)
10.40, 00.45 - «ПОДКАСТ.ЛАБ» (16+)
11.25, 12.10, 14.20 - Х/ф «Гений» (16+)
14.00, 17.00 - «Новости» (с субтитрами)
14.55 - «Мужское/Женское» (16+)
15.45, 17.15 - Информационный канал (16+)
19.50 - «Куклы наследника Тутти» (16+)
21.00 - «Время»
22.00 - Т/с «Трейдер» (16+)
23.00 - «Большая игра» (16+)
00.15 - «На футболе» (18+)

РОССИЯ

05.00, 09.30 - «Утро России»
09.00, 14.30, 21.05 - «Вести. Местное время»
09.55 - «О самом главном» (12+)
11.00, 14.00, 16.00, 20.00 - «Вести»
11.30, 17.30 - «60 минут» (12+)
14.55 - «Кто против?» (12+)
16.30 - «Малахов» (16+)
21.20 - Т/с «Паромщица. Долина мечты» (12+)
23.25 - «Вечер с Владимиром Соловьёвым» (12+)
02.05 - Т/с «Московская борзая» (16+)
03.45 - Т/с «Семейный детектив» (16+)

АКТИС

06.00, 07.30, 09.30, 12.30 - «Новый день» (16+)
06.30, 13.30 - Мультфильмы (0+)
07.00, 08.00, 09.00 - «Местное время. Итоги недели» (16+)
08.30, 18.15 - Д/с «Наука Шерлока Холмса» (12+)
10.00, 23.10 - Т/с «Практика» (12+)
11.45, 00.50 - «О времени и о реке. Чусовая» (12+)
13.00 - «Местное время. Прямой эфир» (16+)
13.45, 03.50 - «Библейский сюжет» (12+)
14.15, 01.35 - Т/с «Куклы» (12+)
16.00, 19.30, 21.00 - «Местное время» (16+)
16.30, 21.30, 04.20 - Т/с «Восток-запад» (12+)
18.45 - Д/ф «Нанолюбовь» (12+)
20.00 - «Актуальное интервью» (16+)
20.30 - Д/с «Тайные механизмы природы» (12+)
03.20 - «Один день в городе. Выборг» (12+)

ТВЦ-СИБИРЬ

05.30 - «Москва резиновая» (16+)
06.00, 09.15 - «Тайна песни» (12+)
06.30 - «Московская неделя» (12+)
07.00 - «Настроение»
09.50 - Т/с «Гостиница «Россия» (12+)
11.45, 19.10, 01.30 - «Петровка, 38» (16+)
11.55 - «Городское собрание» (12+)
12.30, 15.30, 18.50, 23.00, 01.00 - «События»
12.50 - Т/с «Следователь Горчакова» (12+)
14.40 - «Мой герой» (12+)
15.50 - «Город новостей»
16.05, 04.15 - Т/с «Спецы» (16+)
18.00 - Д/ф «Александр Абдулов. Жизнь без оглядки» (12+)
19.25 - Т/с «Анна и тайна прошлого» (12+)
23.40 - «Спецрепортаж» (16+)
00.10 - «Знак качества» (16+)
01.45 - Д/ф «Русские тайны. Места силы» (12+)
02.25 - Д/ф «Александр Барыкин. Бумеранг измены» (16+)
03.05 - Д/ф «Троцкий против Сталина» (12+)
03.45 - «Осторожно, мошенники!» (16+)

НТВ

06.00 - Т/с «Москва. Центральный округ» (16+)
07.30 - «Утро. Самое лучшее» (16+)
09.00, 11.00, 14.00, 17.00, 20.00, 00.55 - «Сегодня»
09.25, 11.35 - Т/с «Лесник. Своя земля» (16+)
14.25 - «ЧП»
15.00 - «Место встречи» (16+)
17.50 - «За гранью» (16+)
18.55 - «ДНК» (16+)
21.00 - Т/с «Военная полиция» (16+)
23.10 - «На задворках памяти». Квартирник в театре Ленком к юбилею Александра Абдулова (16+)
01.15 - Т/с «Трасса смерти» (16+)
04.40 - Т/с «Законы улиц» (16+)

КУЛЬТУРА

07.30, 08.00, 08.30, 11.00, 13.30, 18.00, 20.30 - «Новости культуры»
07.35 - «Пешком...»
08.05 - Д/с «Невский ковчег. Теория невозможного»
08.35 - Х/ф «Хирургия»
09.10 - Д/с «Забытое ремесло»
09.30 - «Жизнь и судьба»
09.50 - Х/ф «Обыкновенное чудо»
11.15 - «Наблюдатель»
12.10, 02.15 - «XX век»
13.45 - «Новости. Подробно. АРТ»
14.00 - Д/с «Русский стиль»
14.30, 23.15 - Т/с «Противостояние»
15.35 - «Линия жизни»
16.30, 03.30 - Д/с «Роман в камне»
16.55 - «Агора»
18.15 - К 120-летию со дня рождения Е. Мравинского. И. Брамс. Симфония №4
19.00 - Д/ф «Ищите женщину». Какая ты красивая, когда молчишь!»
19.45 - Д/с «Острова»
20.45 - «Главная роль»
21.05 - Д/ф «Его правила жизни». Вспоминая Алексея Бегака
21.45 - Д/ф «Царские забавы»
22.30 - «Сати. Нескучная классика...»
00.25 - Д/с «Всеволод Шиловский. Вспоминая старый МХАТ...»
00.50 - «Магистр игры»
01.20 - Д/с «Легенды и мифы - величайшие тайны человечества»

ДОМАШНИЙ

06.55 - «6 кадров» (16+)
07.30 - «По делам несовершеннолетних» (16+)
09.30 - «Давай разведёмся!» (16+)
10.30 - «Тест на отцовство» (16+)
12.40, 03.00 - «Понять. Простить» (16+)
13.55, 03.55 - «Порча» (16+)
14.25, 04.20 - «Знахарка» (16+)
15.00, 04.50 - «Верну любимого» (16+)
15.35 - «Голоса ушедших душ» (16+)
16.10 - Т/с «Погоня за тремя зайцами» (16+)
20.00 - Т/с «Невеста» (16+)
23.20 - Т/с «Люблю отца и сына» (16+)

ОТР

05.35 - Х/ф «Кремень» (16+)
07.00 - Мультфильмы (12+)
07.35 - Х/ф «Шоколад» (16+)
09.30 - Х/ф «Ты да я, да мы с тобой» (16+)
10.00, 23.05 - Т/с «Осколки» (12+)
10.50, 20.10 - «Календарь» (12+)
11.25 - Х/ф «Фокусник» (12+)
12.45 - «Новости Совета Федерации» (12+)
13.00, 13.30, 14.00, 14.30, 15.00, 18.00, 19.00, 20.00, 00.00 - «Новости»
13.05, 13.35, 14.05, 14.35 - «ОТРажение-1»
15.10, 02.00 - Т/с «Волчье солнце» (16+)
16.05, 03.40 - Д/с «Ехал грека. Путешествие по настоящей России» (12+)
16.50 - «Преодоление» (12+)
17.30 - «Сделано с умом» (12+)
18.10, 19.05 - «ОТРажение-2»
20.40 - Х/ф «Чёрная вуаль» (16+)
22.20, 02.55 - «Очень личное» (12+)
00.20 - «ОТРажение-3»
04.25 - «Песня остаётся с человеком» (12+)
04.40 - «Большая страна» (12+)

СТС

05.40 - Мультфильмы (0+)
06.50 - «Ералаш» (0+)
07.30 - М/с «Буба» (6+)
08.10 - М/ф «Барбоскины на даче» (6+)
09.40 - «Взрослым не понять» (12+)
10.45 - Х/ф «Теория хаоса» (12+)
12.25 - Х/ф «Шанхайский перевозчик» (16+)
14.25, 20.00 - Т/с «Юность» (16+)
19.00 - «На выход!» (16+)
21.00 - «Фактор страха. Испытание тайгой» (16+)
22.00 - Х/ф «Падение Олимпа» (16+)
00.25 - Х/ф «Падение Лондона» (18+)
02.20 - Х/ф «Живое» (18+)
04.00 - Т/с «Братья» (16+)

ЗВЕЗДА

05.20 - Х/ф «Тихая застава» (16+)
07.00 - «Сегодня утром» (12+)
09.00, 13.00, 18.00, 21.00 - «Новости дня» (16+)
09.25 - Д/с «Отечественные гранатомёты. История и современность» (16+)
10.55, 01.20 - Т/с «Государственная граница» (12+)
12.35, 13.25 - Д/с «Москва - фронту» (16+)
14.05, 03.50 - Т/с «Краповый берет» (16+)
18.20 - «Спецрепортаж» (16+)
18.55 - Д/с «Битва за Россию» (16+)
19.40 - Д/с «Загадки века» (12+)
21.15 - «Открытый эфир» (16+)
22.55 - «Между тем» (12+)
23.25 - Х/ф «Следствием установлено» (12+)
02.30 - Х/ф «Свинарка и пастух» (12+)

ПЯТЫЙ КАНАЛ

06.00, 10.00, 14.00, 18.30 - «Известия» (16+)
06.25, 10.30 - Т/с «Чужой район-3» (16+)
09.55, 13.55 - «Знание - сила» (0+)
14.30 - Т/с «Ментовские войны-3» (16+)
19.00, 01.30 - Т/с «След» (16+)
23.25 - Т/с «Свои-5» (16+)
00.10 - Т/с «Свои-3» (16+)
01.00 - «Известия. Итоговый выпуск» (16+)
04.20 - Т/с «Прокурорская проверка» (16+)

МАТЧ

04.55 - Футбол. Гондурас - Франция. ЧМ. Молодёжные сборные. Прямая трансляция
07.00, 12.00, 17.55, 19.55, 00.40 - «Новости» (0+)
07.05 - Хоккей. ЧМ. Матч за 3-е место (0+)
09.15 - Баскетбол 3х3. Winline ЧР (0+)
11.00 - Футбол. Журнал Лиги чемпионов (0+)
11.30 - «Здоровый образ» (12+)
12.05, 20.30, 21.40, 22.40, 23.40 - «Все на Матч!»
14.55 - Футбол. Россия - Киргизия. Турнир развития УЕФА. Прямая трансляция
17.00 - «Вы это видели» (12+)
17.35 - «Спецрепортаж» (12+)
18.00 - «Есть тема!»
19.25 - «Магия большого спорта» (12+)
20.00 - «География спорта» (12+)
20.55 - Хоккей 3х3. Россия (U20 - красные) - Белоруссия (U20). «Лига Ставок Кубок Минска». Прямая трансляция
21.55 - Хоккей 3х3. Россия (U20 - белые) - Белоруссия (U21). «Лига Ставок Кубок Минска». Прямая трансляция
22.55 - Хоккей 3х3. «Лига Ставок Кубок Минска». Матч за 3-е место. Прямая трансляция
23.55 - Хоккей 3х3. «Лига Ставок Кубок Минска». Финал. Прямая трансляция
00.45 - «Громко»
01.45 - Футбол. МИР РПЛ. Обзор тура (0+)
02.45 - Дартс. Профессиональная лига. Тур 3. Прямая трансляция. Про

ВТОРНИК, 30 мая

ПЕРВЫЙ КАНАЛ

05.00 - «Доброе утро»
09.00, 03.00 - «Новости»
09.05 - «АнтиФейк» (16+)
09.40 - «Жить здорово!» (16+)
10.30, 14.30, 15.45, 17.15 - Информационный канал (16+)
14.00, 17.00 - «Новости» (с субтитрами)
14.55 - «Мужское/Женское» (16+)
19.50 - «Куклы наследника Тутти» (16+)
21.00 - «Время»
22.00 - Т/с «Трейдер» (16+)
23.00 - «Большая игра» (16+)
00.15 - «ПОДКАСТ.ЛАБ» (16+)

РОССИЯ

05.00, 09.30 - «Утро России»
09.00, 14.30, 21.05 - «Вести. Местное время»
09.55 - «О самом главном» (12+)
11.00, 14.00, 16.00, 20.00 - «Вести»
11.30, 17.30 - «60 минут» (12+)
14.55 - «Кто против?» (12+)
16.30 - «Малахов» (16+)
21.20 - Т/с «Паромщица. Долина мечты» (12+)
23.25 - «Вечер с Владимиром Соловьёвым» (12+)
02.05 - Т/с «Московская борзая» (16+)
03.45 - Т/с «Семейный детектив» (16+)

АКТИС

06.00, 07.30, 09.30, 12.30 - «Новый день» (16+)
06.30, 20.45 - Мультфильмы (0+)
07.00, 08.00, 09.00, 16.00, 19.30, 21.00 - «Местное время» (16+)
08.30, 13.30 - «Актуальное интервью» (16+)
10.00, 23.15 - Т/с «Практика» (12+)
11.45, 20.00 - Д/с «Станция «Восток». На пороге жизни» (12+)
13.00 - «Местное время. Прямой эфир» (16+)
14.00 - Д/с «Забытое ремесло» (12+)
14.20, 01.45 - Т/с «Куклы» (12+)
16.30, 21.30, 04.20 - Т/с «Восток-запад» (12+)
18.10, 03.20 - Д/с «Наука Шерлока Холмса» (12+)
18.40, 01.00 - Д/ф «Панацея по контракту» (12+)
03.50 - «Библейский сюжет» (12+)

ТВЦ-СИБИРЬ

05.40 - Д/с «Короли эпизода» (12+)
06.20, 14.40 - «Мой герой» (12+)
07.00 - «Настроение»
09.10 - «Доктор И...» (16+)
09.45 - Т/с «Гостиница «Россия» (12+)
11.40 - Д/ф «Горькие ягоды» советской эстрады» (12+)
12.30, 15.30, 18.50, 23.00 - «События»
12.50 - Т/с «Следователь Горчакова» (12+)
15.50 - «Город новостей»
16.05, 04.15 - Т/с «Спецы» (16+)
18.00 - Д/ф «90-е. Хиты дискотек и пьянок» (16+)
19.10, 01.30 - «Петровка, 38» (16+)
19.25 - Т/с «Анна и тайна ночи» (12+)
23.40 - «Закон и порядок» (16+)
00.10 - Д/ф «Королевы без королей» (16+)
01.00 - «События. 25-й час»
01.45 - Д/с «Дикие деньги» (16+)
02.30 - «Прощание» (16+)
03.10 - Д/ф «Сталин против Троцкого» (16+)
03.50 - «Осторожно, мошенники!» (16+)

НТВ

06.00 - Т/с «Москва. Центральный округ» (16+)
07.30 - «Утро. Самое лучшее» (16+)
09.00, 11.00, 14.00, 17.00, 20.00, 00.35 - «Сегодня»
09.25, 11.35 - Т/с «Лесник. Своя земля» (16+)
14.25 - «ЧП»
15.00 - «Место встречи» (16+)
17.50 - «За гранью» (16+)
18.55 - «ДНК» (16+)
21.00 - Т/с «Военная полиция» (16+)
23.15, 01.00 - Т/с «Реализация» (16+)
01.45 - Т/с «Трасса смерти» (16+)
04.25 - Т/с «Законы улиц» (16+)

КУЛЬТУРА

07.30, 08.00, 08.30, 11.00, 13.30, 18.00, 20.30 - «Новости культуры»
07.35 - «Пешком...»
08.05 - «Легенды мирового кино»
08.35, 00.55 - Д/с «Легенды и мифы - величайшие тайны человечества»
09.30 - «Жизнь и судьба»
09.50 - Х/ф «Обыкновенное чудо»
11.15 - «Наблюдатель»
12.15, 01.50 - «XX век»
13.45 - «Новости. Подробно. Книги»
14.00 - Д/с «Русский стиль»
14.30, 23.15 - Т/с «Противостояние»
15.25 - «Цвет времени»
15.35 - «Сати. Нескучная классика...»
16.20 - Т/с «Приключения Электроника»
17.30, 00.25 - Д/с «Всеволод Шиловский. Вспоминая старый МХАТ...»
18.15, 03.00 - К 120-летию со дня рождения Е. Мравинского. П. Чайковский. Увертюра-фантазия «Франческа да Римини». Фрагменты из музыки к балету «Щелкунчик»
19.15 - Д/с «Передвижники»
19.45 - Д/ф «Джентльмен Серебряного века. Игорь Дмитриев»
20.45 - «Главная роль»
21.05 - «Правила жизни»
21.30 - «Спокойной ночи, малыши!»
21.45 - «Искусственный отбор»
22.30 - «Белая студия»
00.10 - Д/с «Забытое ремесло»

ДОМАШНИЙ

05.15 - Т/с «Колыбель над бездной» (16+)
06.05 - «6 кадров» (16+)
06.15 - «По делам несовершеннолетних» (16+)
09.20 - «Давай разведёмся!» (16+)
10.20 - «По делам несовершеннолетних» (16+)
12.35, 03.05 - «Понять. Простить» (16+)
13.50, 04.00 - «Порча» (16+)
14.20, 04.25 - «Знахарка» (16+)
14.55, 04.55 - «Верну любимого» (16+)
15.30 - «Голоса ушедших душ» (16+)
16.05 - Т/с «Три лани на алмазной тропе» (16+)
20.00 - Т/с «Невеста» (16+)
23.20 - Т/с «Чужая жизнь» (16+)

ОТР

05.35 - «Сделано с умом» (12+)
06.05 - Д/с «Учёные люди» (12+)
06.30 - Д/с «Пешком в историю» (12+)
07.00 - «ОТРажение. Главное» (12+)
10.00, 23.00 - Т/с «Осколки» (12+)
10.50, 20.10 - «Календарь» (12+)
11.20 - Х/ф «Чёрная вуаль» (16+)
13.00, 13.30, 14.00, 14.30, 15.00, 18.00, 19.00, 20.00, 00.00 - «Новости»
13.05, 13.35, 14.05, 14.35 - «ОТРажение-1»
15.10, 02.00 - Т/с «Волчье солнце» (16+)
16.05, 03.40 - Д/с «Ехал грека. Путешествие по настоящей России» (12+)
16.50 - «Очень личное» (12+)
17.30 - «Сделано с умом» (12+)
18.10, 19.05 - «ОТРажение-2»
20.40 - Х/ф «Светлячок» (12+)
22.15 - «За дело!» (12+)
00.20 - «ОТРажение-3»
02.55 - «За дело!» (12+)
04.25 - «Конструкторы будущего» (12+)
04.40 - «Большая страна» (12+)

СТС

06.00 - Мультфильмы (0+)
06.50 - «Ералаш» (0+)
07.30 - М/с «Буба» (6+)
08.00 - Т/с «Миша портит всё» (16+)
09.00, 20.00 - Т/с «Юность» (16+)
10.00 - «Уральские пельмени» (16+)
10.35, 19.00 - «На выход!» (16+)
11.35 - Х/ф «Падение Олимпа» (16+)
14.00 - Т/с «Кухня» (12+)
21.00 - «Стать шефом» (16+)
23.00 - Х/ф «Бесконечность» (16+)
01.05 - «Кино в деталях» (18+)
02.05 - Т/с «Погнали» (16+)

ЗВЕЗДА

05.15 - Т/с «Краповый берет» (16+)
07.00 - «Сегодня утром» (12+)
09.00, 13.00, 18.00, 21.00 - «Новости дня» (16+)
09.15, 21.15 - «Открытый эфир» (16+)
10.55, 01.20 - Т/с «Государственная граница» (12+)
13.20, 03.15 - Т/с «Далеко от войны» (16+)
18.20 - «Спецрепортаж» (16+)
18.55 - Д/с «Битва за Россию» (16+)
19.40 - Д/с «Улика из прошлого» (16+)
22.55 - «Между тем» (12+)
23.25 - Х/ф «Ижорский батальон» (12+)
02.30 - Д/ф «Гений разведки. Артур Артузов» (12+)

ПЯТЫЙ КАНАЛ

06.00, 10.00, 14.00, 18.30 - «Известия» (16+)
06.25 - Т/с «Ветеран» (16+)
09.35, 10.30 - Т/с «Глухарь. Возвращение» (16+)
09.55, 13.55 - «Знание - сила» (0+)
14.30 - Т/с «Ментовские войны-3» (16+)
19.00, 01.30 - Т/с «След» (16+)
23.25 - Т/с «Свои-5» (16+)
00.10 - Т/с «Свои-3» (16+)
01.00 - «Известия. Итоговый выпуск» (16+)
04.20 - Т/с «Прокурорская проверка» (16+)

МАТЧ

05.00, 12.05, 21.15, 01.00, 03.30 - «Все на Матч!»
05.55 - Автоспорт. Российская Дрифт серия «Европа» (0+)
07.00, 12.00, 15.00, 17.55, 22.50 - «Новости» (0+)
07.05 - Фехтование. Международный турнир. Мужчины. «Московская сабля» (0+)
08.05 - Регби. «Локомотив-Пенза» - «Металлург» (Новокузнецк). PARI ЧР (0+)
10.00 - Футбол. МИР РПЛ. Обзор тура (0+)
11.00 - «Наши иностранцы» (12+)
11.30 - «Здоровый образ» (12+)
15.05, 17.35 - «Спецрепортаж» (12+)
15.25, 21.50 - Мировой футбол. Обзор (0+)
16.25 - Смешанные единоборства. В. Шевченко - Дж. Андраде. UFC (16+)
18.00 - «Есть тема!»
18.55 - Хоккей. Россия (U20 - красные) - Россия (U20 - белые). «Лига Ставок Кубок будущего». Прямая трансляция
22.55 - «Магия большого спорта» (12+)
23.25 - Гандбол. «Ростов-Дон» (Ростов-на-Дону) - ЦСКА. ЧР. OLIMPBET Суперлига. Женщины. Финал. Прямая трансляция
01.25 - Футбол. ЧМ. Молодёжные сборные. 1/8 финала. Прямая трансляция
04.00 - Дартс. Профессиональная лига. Тур 3. Прямая трансляция. Про

СРЕДА, 31 мая

ПЕРВЫЙ КАНАЛ

05.00 - «Доброе утро»
09.00, 03.00 - «Новости»
09.05 - «АнтиФейк» (16+)
09.40 - «Жить здорово!» (16+)
10.30, 14.30, 15.45, 17.15 - Информационный канал (16+)
14.00, 17.00 - «Новости» (с субтитрами)
14.55 - «Мужское/Женское» (16+)
19.50 - «Куклы наследника Тутти» (16+)
21.00 - «Время»
22.00 - Т/с «Трейдер» (16+)
23.00 - «Большая игра» (16+)
00.15 - «ПОДКАСТ.ЛАБ» (16+)

РОССИЯ

05.00, 09.30 - «Утро России»
09.00, 14.30, 21.05 - «Вести. Местное время»
09.55 - «О самом главном» (12+)
11.00, 14.00, 16.00, 20.00 - «Вести»
11.30, 17.30 - «60 минут» (12+)
14.55 - «Кто против?» (12+)
16.30 - «Малахов» (16+)
21.20 - Т/с «Паромщица. Долина мечты» (12+)
23.25 - «Вечер с Владимиром Соловьёвым» (12+)
02.05 - Т/с «Московская борзая-2» (16+)
03.55 - Т/с «Семейный детектив» (16+)

АКТИС

06.00, 07.30, 09.30, 12.30 - «Новый день» (16+)
06.30 - Мультфильмы (0+)
07.00, 08.00, 09.00, 13.00, 16.00, 19.30, 21.00 - «Местное время» (16+)
08.30, 03.25 - Д/с «Наука Шерлока Холмса» (12+)
10.00, 23.10 - Т/с «Практика» (12+)
11.50, 03.55 - «Библейский сюжет» (12+)
13.30 - Д/с «Станция «Восток». На пороге жизни» (12+)
14.20, 01.50 - Т/с «Сила сердца» (12+)
16.00 - «Местное время» (16+)
16.30, 21.30, 04.25 - Т/с «Восток-запад» (12+)
18.15 - Д/с «Забытое ремесло» (12+)
18.30, 00.55 - Д/ф «Обитель. Кто мы?» (12+)
20.00 - «Академия на грядках» (12+)
20.20 - «Спектр» (16+)
20.30 - Д/с «Тайные механизмы природы» (12+)

ТВЦ-СИБИРЬ

05.40 - Д/с «Короли эпизода» (12+)
06.20, 14.40 - «Мой герой» (12+)
07.00 - «Настроение»
09.20 - «Доктор И...» (16+)
09.55 - Т/с «Кочевница» (12+)
11.40 - Д/ф «Союзмультфильм». Недетские страсти» (12+)
12.30, 15.30, 18.50, 23.00 - «События»
12.50 - Т/с «Следователь Горчакова» (12+)
15.50 - «Город новостей»
16.05, 04.15 - Т/с «Спецы» (16+)
18.00 - Д/ф «90-е. Хиты дискотек и пьянок» (16+)
19.15, 01.30 - «Петровка, 38» (16+)
19.30 - Т/с «Анна и тайна теней» (12+)
23.40 - «Хватит слухов!» (16+)
00.10 - Д/с «Советские мафии» (16+)
01.00 - «События. 25-й час»
01.45 - «Хроники московского быта» (12+)
02.25 - «Знак качества» (16+)
03.05 - Д/ф «Март-53. Чекистские игры» (12+)
03.50 - «Осторожно, мошенники!» (16+)

НТВ

05.55 - Т/с «Москва. Центральный округ» (16+)
07.30 - «Утро. Самое лучшее» (16+)
09.00, 11.00, 14.00, 17.00, 20.00, 00.35 - «Сегодня»
09.25, 11.35 - Т/с «Лесник. Своя земля» (16+)
14.25 - «ЧП»
15.00 - «Место встречи» (16+)
17.50 - «За гранью» (16+)
18.55 - «ДНК» (16+)
21.00 - Т/с «Военная полиция» (16+)
23.15, 01.00 - Т/с «Реализация» (16+)
01.45 - Т/с «Трасса смерти» (16+)
04.25 - Т/с «Законы улиц» (16+)

КУЛЬТУРА

07.30, 08.00, 08.30, 11.00, 13.30, 18.00, 20.30 - «Новости культуры»
07.35 - «Пешком...»
08.05 - «Легенды мирового кино»
08.35, 00.55 - Д/с «Легенды и мифы - величайшие тайны человечества»
09.30 - «Жизнь и судьба»
09.45, 16.20 - Т/с «Приключения Электроника»
11.15 - «Наблюдатель»
12.10, 01.50 - «XX век»
13.45 - «Новости. Подробно. Кино»
14.00 - Д/с «Русский стиль»
14.30, 23.15 - Т/с «Противостояние»
15.35 - «Белая студия»
17.30, 00.25 - Д/с «Всеволод Шиловский. Вспоминая старый МХАТ...»
18.15, 03.05 - К 120-летию со дня рождения Е. Мравинского. П. Чайковский. Симфония №5
19.00 - «Библейский сюжет»
19.30, 22.30 - Д/с «Забытое ремесло»
19.45 - Д/ф «Климент Тимирязев. Беспокойная старость»
20.45 - «Главная роль»
21.05 - «Правила жизни»
21.30 - «Спокойной ночи, малыши!»
21.45 - «Абсолютный слух»
22.45 - Д/с «Рассекреченная история»
00.15 - «Цвет времени»

ДОМАШНИЙ

05.20 - Т/с «Колыбель над бездной» (16+)
06.10 - «6 кадров» (16+)
06.20 - «По делам несовершеннолетних» (16+)
09.00 - «Давай разведёмся!» (16+)
10.00 - «Тест на отцовство» (16+)
12.15, 03.10 - «Понять. Простить» (16+)
13.35, 04.05 - «Порча» (16+)
14.05, 04.30 - «Знахарка» (16+)
14.40 - «Верну любимого» (16+)
15.15 - «Голоса ушедших душ» (16+)
15.50 - Т/с «Где живёт Надежда?» (16+)
20.00 - Т/с «Невеста» (16+)
23.20 - Т/с «Три истории любви» (16+)

ОТР

05.35 - «Сделано с умом» (12+)
06.05 - «Человек и судьба» (12+)
06.30 - Д/с «Пешком в историю» (12+)
07.00 - «ОТРажение. Главное» (12+)
10.00, 22.05 - Т/с «Осколки» (12+)
10.50, 20.10 - «Календарь» (12+)
11.20 - Х/ф «Светлячок» (12+)
13.00, 13.30, 14.00, 14.30, 15.00, 18.00, 19.00, 20.00, 00.00 - «Новости»
13.05, 13.35, 14.05, 14.35 - «ОТРажение-1»
15.10, 02.00 - Т/с «Волчье солнце» (16+)
16.05, 03.40 - Д/с «Ехал грека. Путешествие по настоящей России» (12+)
17.00, 18.10, 19.05 - «ОТРажение-2»
20.40 - Х/ф «Самоубийца» (16+)
22.05 - Т/с «Осколки» (12+)
23.00, 00.20 - «ОТРажение-3»
02.55 - «Моя история» (12+)
04.25 - «Отчий дом» (12+)
04.40 - «Большая страна» (12+)

СТС

05.05 - «6 кадров» (16+)
05.30 - Мультфильмы (0+)
06.50 - «Ералаш» (0+)
07.30 - М/с «Буба» (6+)
08.00 - Т/с «Миша портит всё» (16+)
09.00, 20.00 - Т/с «Юность» (16+)
10.00, 19.00 - «На выход!» (16+)
12.05 - Х/ф «Сапожник» (12+)
14.05 - Т/с «Кухня» (12+)
21.00 - «Обратный отсчёт» (16+)
22.00 - Х/ф «Штурм Белого дома» (16+)
00.45 - Х/ф «Падение Лондона» (18+)
02.35 - Т/с «Погнали» (16+)

ЗВЕЗДА

05.00 - Т/с «Далеко от войны» (16+)
07.00 - «Сегодня утром» (12+)
09.00, 13.00, 18.00, 21.00 - «Новости дня» (16+)
09.15, 21.15 - «Открытый эфир» (16+)
10.55, 01.20 - Т/с «Государственная граница» (12+)
12.35 - Д/с «Москва - фронту» (16+)
13.35 - Т/с «Чёрные волки» (16+)
18.20 - «Спецрепортаж» (16+)
18.55 - Д/с «Битва за Россию» (16+)
19.40 - Д/с «Секретные материалы» (16+)
22.55 - «Между тем» (12+)
23.25 - Х/ф «Родины солдат» (12+)
02.30 - Х/ф «Ижорский батальон» (12+)
04.05 - Д/ф «Морской дозор» (12+)

ПЯТЫЙ КАНАЛ

06.00, 10.00, 14.00, 18.30 - «Известия» (16+)
06.45, 10.30 - Т/с «Глухарь. Возвращение» (16+)
09.55, 13.55 - «Знание - сила» (0+)
14.30 - Т/с «Ментовские войны-3» (16+)
19.00, 01.30 - Т/с «След» (16+)
23.25 - Т/с «Свои-5» (16+)
00.10 - Т/с «Свои-3» (16+)
01.00 - «Известия. Итоговый выпуск» (16+)
04.20 - Т/с «Прокурорская проверка» (16+)

МАТЧ

04.55 - Футбол. ЧМ. Молодёжные сборные. 1/8 финала. Прямая трансляция
07.00, 12.00, 15.00, 17.55, 19.55, 22.50, 01.30 - «Новости» (0+)
07.05 - Фехтование. Международный турнир. Команды. «Московская сабля» (0+)
08.05 - Лёгкая атлетика. Мировой континентальный тур (0+)
10.00 - Мировой футбол. Обзор (0+)
11.00 - «Правила игры» (12+)
11.30 - «Здоровый образ» (12+)
12.05, 20.30, 01.35 - «Все на Матч!»
15.05, 17.35 - «Спецрепортаж» (12+)
15.25, 21.50 - Футбол. Лига Европы. Дорога к финалу (0+)
16.25 - Смешанные единоборства. А. Нуньес - Дж. Пенья. UFC (16+)
18.00 - «Есть тема!»
19.25 - «Магия большого спорта» (12+)
20.00 - «Вид сверху» (12+)
22.55 - Баскетбол 1x1. Лига Ставок. B1BOX. Прямая трансляция
02.40 - Футбол. «Севилья» (Испания) - «Рома» (Италия). Лига Европы. Финал. Прямая трансляция

Безопасная гавань

Промплощадка. Энергетики Эн+ рассказали о проекте по защите рыбы на ТЭЦ-10

Многие помнят сказку Салтыкова-Щедрина про карася-идеалиста. Этот представитель подводной фауны был настолько готов жертвовать собой ради высоких убеждений, что в конце концов оказался проглочен щукой. Благо ответственные предприятия Ангарска не дают рыбам предаваться рефлексии и оказываться в технологическом оборудовании.

Компания Эн+, основанная Олегом ДЕРИПАСКОЙ, запустила новый экологический проект на базе ТЭЦ-10. В прошлом году в водозаборном ковше центральной береговой насосной станции предприятия было введено в эксплуатацию специальное рыбозащитное устройство.

Поясним для наших читателей: ТЭЦ-10 исторически имеет уникальную систему водозабора среди всех подобных электростанций Приангарья. Вода, которая с помощью шести насосов транспортируется в турбинный цех и обеспечивает технические нужды ТЭЦ, поступает напрямую из протоки Еловой реки Ангары. Вместе с водой в насосы могла попадать рыба. По данным Ангаро-Байкальского территориального управления Федерального агентства по рыболовству, в протоке водятся 12 видов рыб. В их числе хариус, елец, окунь, сазан, плотва, щука и другие. Встречается также занесённый в Красную книгу России ленок. Дабы обезопасить ценные породы рыб, была разработана система защиты речной живности.

■ Директор ТЭЦ-10 Дмитрий Васильев: «Подобная мера внедрена впервые за более чем 60-летнюю историю станции, что подчёркивает приверженность компании Эн+ к ранее обозначенному курсу по устойчивому развитию»

■ Рыбозащитный фронт протяжённостью 90 метров исключает заход речной живности в водозаборный ковш, что позволяет поддерживать биологическое разнообразие рыбных ресурсов в Ангаре

- Рыбозащитное устройство состоит из двух насосов, двух трубопроводов для подачи воды и воздуха, а также 25 модулей, смонтированных на дне горловины водозаборного ковша, - рассказывает начальник гидротехнического цеха ТЭЦ-10 Андрей КОКОРЕВ. - Под давлением насосов вода смешивается с воздухом и через специальные отверстия в перфорированной трубе выходит на поверхность. В результате образуется водо-воздушная завеса протяжённостью 90 метров. Подплывая к этой стене из пузырьков воздуха и потока воды, рыба пугается и отходит назад.

Введённое в работу рыбозащитное устройство исключает заход рыбы в водозаборный ковш, что позволяет поддерживать биологическое разнообразие рыбных ресурсов в Ангаре. Сейчас оборудование проходит вторую стадию исследований. В соответствии с проектом эффективность устройства должна составлять не менее 70%.

- Компания Эн+ инвестировала в данный проект более 30 млн рублей, - говорит директор ТЭЦ-10 Дмитрий ВАСИЛЬЕВ. - Эксплуатационные возможности оборудования составляют порядка 50 лет. Подобная мера внедрена впервые и подчёркивает приверженность компании к ранее обозначенному курсу по устойчивому развитию.

Матвей ЛАПШИН

УГОЛОК ПОТРЕБИТЕЛЯ

Магазин для настоящих мастеров

В Ангарске открылся ещё один магазин отделочных материалов «Мастер». Торговая точка расположена недалеко от набережной. Главное преимущество нового строительного магазина - удобство для покупателей, ведь он находится в новом жилом комплексе «Победа» в 31 микрорайоне, по улице Алёшина. Здесь можно найти всё: от шурупов до страховочных верёвок, от краски до смесителей.

Яркий дом из семи блок-секций украсил 31 микрорайон, а мозаичное панно «Родина-мать» на торце здания видно всем проезжающим по улице Алёшина. Строительный магазин здесь просился давно - в этой части города таких торговых точек попросту нет, а вот новосёлов по соседству, которые озадачены ремонтом, - полно.

- Готовясь к открытию магазина, мы в первую очередь озадачились ассортиментом. Здесь покупатель должен был найти все товары ежедневного спроса, крепёж, расходные материалы, инструмент. Словом, всё, что нужно иметь дома, чтобы, например, своими руками заменить розетку или выключатель. Для нас в приоритете - быть ближе к своему потребителю, - рассказывает Михаил ДОБРЫШКИН, генеральный директор сети магазинов «Мастер».

На площади в 450 квадратных метров каждый покупатель сможет найти всё, что необходимо для строительства: сухие смеси, сантехнику, лакокрасочные и отделочные материалы. В широком ассортименте крепёжное оборудование: верёвки, тросы, канаты, цепи. Примечательно, что на прилавках представлены товары местного производителя - торговой марки KrasLand.

Магазины «Мастер» расположены по адресам:
93 кв-л, д. 41
31 мр-н, д. 1

Не так давно бренд отметил своё 25-летие. Вот уже четверть века в Ангарске производят разные виды штукатурки, шпаклёвки, клей для плитки, грунтовку, акриловые краски и эмали, которые применяются при строительстве новых домов, а также при реконструкции и ремонте зданий города.

- В нашем магазине продаются товары не только для ремонта и строительства, но и для обустройства квартиры, дома, дачи. Это и аксессуары для хранения, и предметы освещения, сушилки и гладильные доски, коврики, текстиль для уборки и много других необходимых в каждом доме товаров, - добавляет Наталья ПРЕЛОВСКАЯ, администратор магазина «Мастер».

Отличная новость для новосёлов микрорайона Победа, собственников квартир! Для них в магазине «Мастер» действуют бессрочные скидки. А все ангарчане могут до конца лета приобрести любые товары на 10% дешевле их стоимости. Цены рассчитаны на любой сегмент потребителя.

реклама

Нарушаешь – плати

Власть. В регионе увеличились штрафы за игнорирование закона о тишине

Истории про дрель, соседей и раннее утро входят в топ претензий к живущим через стенку. Каждый из нас проходил эпопею с ремонтом и, искренне сочувствуя окружающим, долбил, сверлил и ломал. Но одно дело - проводить работы днём, а другое - «капиталить» квартиру в круглосуточном режиме. На майской сессии под руководством спикера Александра ВЕДЕРНИКОВА депутаты Законодательного Собрания обсудили эту проблему.

25 тысяч за ремонт

Уважение к соседям с наступлением ночи пропадает у многих жителей Иркутской области. Только в этом году в правоохранительные органы по всему региону поступило более 4 тысяч обращений от тех, кто хочет жить спокойно, но любящие пошуметь не дают. Жалуются не только на желающих быстрее закончить ремонт, но и тех, кто собирает большие компании на ночные вечеринки, устраивает сборища во дворах и просто не может смириться с обстановкой, когда слышно, как тикают часы.

Подобных обращений стало на 86% больше, чем в прошлом году. На треть увеличилось количество составленных протоколов, штрафов назначено на общую сумму 336,9 тысячи рублей. В масштабах области сумма небольшая. Если разделить на всех нарушителей, то наказание получится незначительным, а потому никакой воспитательной силы иметь не будет.

- В наш адрес, должностным лицам Главного управления МВД, в полицию, на места, в правительство, администрацию было много обращений от граждан о том, что нарушения происходят, а те штрафы, которые были ранее установлены, не имеют никакого серьёзного значения для жителей Иркутской области, - отметил председатель комитета по государственному строительству и местному самоуправлению Законодательного Собрания Иркутской области Виталий ПЕРЕТОЛЧИН.

Профильная комиссия рекомендовала повысить штрафы за нарушение законов, депутаты поддержали решение коллег. Итог таков: документ, принятый в первом и окончательном чтении, устанавливает штрафы за нарушение тишины в пределах от 500 до 2500 рублей для граждан, от 5 до 10 тысяч рублей - для должностных лиц, от 20 до 25 тысяч рублей - для юридических лиц. При этом правоприменительная практика не изменится: конкретную сумму штрафа для каждого нарушителя будет определять суд.

50 тысяч за продажу энергетических напитков

Тема подросткового здоровья и ответственности за его сохранение обсуждается на третьей подряд сессии Законодательного Собрания региона. Ранее депутаты обговаривали возможность запрета продажи несовершеннолетним энергетических напитков и пришли к решению, что ограничение должно быть введено. Соответствующий документ был принят и уже вступил в силу.

Вторым закономерным шагом стало введение штрафов для продавцов, которым выгода важнее здоровья подрастающего поколения. На 68-й сессии документ был принят депутатами регионального парламента в окончательном варианте. Штрафы за продажу детям и подросткам энергетических напитков ещё солиднее, чем за нарушение закона о тишине. Обычные граждане после передачи даже одной баночки с ударной дозой кофеина лишатся суммы в размере от 2 до 3 тысяч рублей, должностные лица и индивидуальные предприниматели заплатят от 10 до 15 тысяч рублей, юридические лица - от 30 до 50 тысяч рублей.

Окончательно и бесповоротно

На 68-й сессии Законодательного Собрания в финальной редакции депутатами принят закон о гаражной амнистии. До 1 сентября 2026 года владельцы «коробочек» смогут оформить в собственность земельный участок под строением. Для регистрации понадобится членская книжка или справка кооператива, в которой содержатся сведения о годе постройки гаража и о вносимых членских взносах и платежах.

Анастасия ДОЛГОПОЛОВА

ЮБИЛЕЙ

Образцовые 55 лет

Я смотрела, как плавно скользят по сцене красавицы в расшитых платьях, как ловко разудалые казаки отстукивают каблуками дроби, как трогательно семенят по сцене малыши в ярких озорных костюмах, и меня переполняла гордость, что это наше, родное.

Образцовый ансамбль «Веснушки» Дворца культуры «Современник» в минувшие выходные принимал поздравления с юбилеем и как гостеприимный именинник подарил своим зрителям прекрасную танцевальную программу.

Они круглые отличники. Во-первых, потому что ансамблю исполнилось 55 лет, а во-вторых, потому что у «Веснушек» такое количество наград и премий, такое разнообразие гастрольных маршрутов и стран мира, такое множество династий заслуженных танцоров, что впору писать многотомную историю коллектива.

Бессменный руководитель «Веснушек» - Наталья Александровна БЕЛЯЕВСКАЯ. В далёком 1968 году хрупкая восемнадцатилетняя девочка открыла двери ДК, чтобы просто научить ребят танцу, да так и осталась в «Современнике». Воспитала не одно поколение мальчишек и девчонок, искренне преданных исполнительскому искусству.

- Своему коллективу хочу пожелать оставаться таким же прекрасным, ведь если человек связал свою жизнь с танцем, значит, он видит красоту мира, готов её выразить в движении и поделиться своими чувствами с другими. Я очень горжусь своими выпускниками, которые несут культуру народного танца и за пределами нашей Родины. Начинали мы с тридцати человек, а сегодня нас четыреста! Я желаю своим ребятам, чтобы эта любовь не иссякла! - делится своими эмоциями Наталья Александровна в перерыве юбилейного концерта.

■ Бессменным руководителем «Веснушек» остаётся Наталья Беляевская

За кулисами и в гримёрках суета, родители поправляют воротнички малышам, старшие ребята сосредоточенно повторяют танцевальные движения. Подхожу к маме девчушки в ярком костюме рябинки. Татьяна - так зовут мою собеседницу - начала водить свою шестилетнюю дочь Милану в «Веснушки».

- Дочка с охотой посещает студию? - интересуюсь у мамы.

- Конечно! Ей очень нравится! Она обожает сцену, грезит ею, любит репетиции. Ведь для девочки танцы не только грация и осанка, но и уверенность в себе. Хочу пожелать нашему руководителю творческого вдохновения. Она такая мощная, замечательная, мы её все обожаем!

Что касается географии городов и стран, куда разлетелись бывшие участники ансамбля, - она обширна. Судите сами: видеопоздравления прозвучали из Краснодара, из Владивостока, из Читы, из Испании, из Швейцарии, из Казани, из Красноярска и многих других городов.

■ Поздравил юбиляров заместитель председателя Думы Ангарского округа Александр Куранов

- В четыре года меня привели в «Веснушки», я выступала на этой сцене, набиралась опыта. Сейчас я учусь в Дальневосточном федеральном университете, у нас при вузе есть заслуженный коллектив народного танца «Легенда». Мне удалось попасть в основной состав, и это благодаря тому, что любовь к искусству мне привили наши дорогие руководители, - обратилась с приветственным словом выпускница ансамбля Александра ДАВЫДЕНКО.

Продолжили поздравления почётные гости вечера.

- Я давно слежу за творческим путём этого замечательного коллектива, но некоторые вещи меня сегодня всё-таки удивили. Это количество кубков и наград, которые держат в руках ваши воспитанники, и то количество поколений танцоров, которые выросли за эти годы, - начал свое выступление заместитель председателя Думы Ангарского округа Александр КУРАНОВ. - Совершенно случайно сегодня в зале дворца встретил свою коллегу, депутата Думы округа Светлану ТОКОВЕНКО. Она тоже водит в ансамбль свою маленькую дочь, а в прошлом и сама была воспитанницей вашего коллектива. Я здесь по поручению мэра города, председателя Думы да и всех ангарчан. Спасибо вам за радость, которую вы дарите, за творческую индивидуальность и ваш бесценный труд!

Завершающим аккордом вечера стал выход на сцену большого и дружного коллектива «Веснушек» с непременным атрибутом дня рождения - огромным именинным тортом. Пусть не всем зрителям достанется сладкий кусочек, но чего нам всем хватит с избытком, это таланта и радости, которые нам дарят эти лучистые люди.

Юлия ВАСЕЕВА

2023 ПРОЕКТ ДНЮ РОЖДЕНИЯ ГОРОДА ПОСВЯЩАЕТСЯ

Между Октябрьской, Олега Кошевого и ФЗО

По городу нашей судьбы. Краевед Александр СЕРЁДКИН о людском котле молодых мечтателей

Историю любимого Ангарска можно изучать по научным монографиям или музейным экспозициям. Но мы решили сделать иначе. В канун Дня города наша газета запускает новую рубрику. О славных страницах прошлого нашего любимого Ангарска мы будем рассказывать вместе с непосредственными свидетелями тех лет. И не просто рассказывать, но и показывать. Известные ангарчане проведут нас по самым дорогим их сердцу местам города: центральным улицам и тихим закуткам. Ну что, пошли?

В этом номере наш маршрут начался от Дворца ветеранов «Победа», а нашим гидом стал уважаемый краевед Александр Иванович Серёдкин.

■ Александр Иванович родился в 1944 году на якутском прииске Вольный. После войны семья Саши Серёдкина уехала в Свирск, где парень окончил школу. А в 1959 году Александр отправился в Ангарск - учиться в политехническом техникуме

■ 30 квартал, дом 23 - на втором этаже «сталинки» жил Павел Васильевич КУРДЮКОВ. Именно здесь зарождался известный на всю Россию Музей часов

■ 25 квартал, дом 5. Сегодня по этому адресу размещается училище олимпийского резерва, а в советские годы здесь работал шикарный гастроном

■ Раньше на месте торгового центра напротив «круглого» рынка располагался ресторан «Вечерний». Но знают ли ангарчане, что в этом здании было до ресторана?

■ Ещё одно оживлённое место находилось у ФЗО. Этот район опоясывало трамвайное кольцо, по которому шёл маршрут №1. Вагоны брали с боем!

Варёная колбаса по два двадцать

Александр Иванович родился в 1944 году на якутском прииске Вольный. После войны семья Саши Серёдкина уехала в Свирск, где парень окончил школу. А в 1959 году Александр отправился в Ангарск - учиться в политехническом техникуме.

- Одно из самых тёплых воспоминаний о временах студенчества связано со спортивной площадкой во дворе техникума, - говорит Александр Иванович, с ностальгией глядя через дорогу на свою альма-матер. - Многие однокурсники грезили боксом, а мне очень хотелось заниматься лёгкой атлетикой. Посчастливилось, что моим наставником стал легендарный тренер Алексей Данилович КУЗЬМИН. Хорошо помню, как, поднимая в воздух шлак, по гаревой беговой дорожке техникума наворачивал круги его воспитанник Борис ЕФИМОВ, первый ангарчанин - участник Олимпийских игр.

От Дворца ветеранов наш путь лежал вдоль улицы Олега Кошевого. Стоило пройти какую-то сотню метров, как Александр Иванович остановился напротив «круглого» рынка. На противоположной стороне улицы находится торговый центр.

- Знаете, что в этом здании располагалось раньше? Правильно, ресторан «Вечерний». А до ресторана? - ставит вопросом в тупик краевед. - Когда-то здесь работала столовая. Сейчас это трудно представить, но в годы моей молодости столовая была не просто местом общепита. Это сердце бурлящего людского котла. Со всех окрестных деревень в Ангарск приезжала счастливая и одухотворённая молодёжь, мечтающая учиться и строить город. В первый же день кто-то подавал документы в техникум, кто-то проходил медосмотр и трудоустраивался на работу, а затем все непременно оказывались у столовой. Закинул в себя котлету с чаем - и дальше побежал творить историю. Ещё одно оживлённое место находилось у ФЗО. Этот район опоясывало трамвайное кольцо, по которому шёл маршрут №1. Вагоны брали с боем!

С Александром Ивановичем мы потихоньку перебираемся к перекрёстку улиц Октябрьской и Сибирской. 25 квартал, дом 5. Сегодня здесь размещается училище олимпийского резерва, о чём красноречиво свидетельствует информационный баннер во всю площадь стены первого этажа. Аккурат над баннером скромно выступает под штукатуркой слово «гастроном».

- Прилавки гастронома приезжали вычищать даже иркутяне, - вспоминает Александр Серёдкин. - Особенной удачей было урвать знаменитую варёную колбасу по 2 рубля 20 копеек. А вот хлеб для колбасы в гастрономе не продавали. Хлебный киоск работал в доме напротив. Ангарчане очень гордились тем, как снабжался город.

Комната чудес

Упоминанием гастронома мы закольцуем воспоминания нашего проводника о маленьких житейских радостях большого советского гражданина. Здесь произойдёт небольшой кульбит в хронологии нашей прогулки. Возвращаемся на улицу Олега Кошевого. 30 квартал, дом 23 - двухэтажный жилой дом, вполне типичный для сталинской архитектуры. Именно этот дом Александр Иванович считает одним из самых знаковых в Ангарске.

- На втором этаже жил Павел Васильевич КУРДЮКОВ. Именно здесь зарождался известный на всю Россию Музей часов, - рассказывает Александр Серёдкин. - Я познакомился с часовым мастером в 1966 году. В то время я сезонно трудился в экспедициях, мало-помалу подрабатывая внештатником в местных газетах. Как-то по зиме ко мне обратился фотокорреспондент ТАСС Михаил МИНЕЕВ. Он предложил сходить в гости к ангарскому коллекционеру и написать заметку для московского издания. Я, недолго думая, согласился и пошёл по ещё не знакомому мне адресу. Оказалось, что пришёл в крайне неудачный момент. На днях у Павла Васильевича скоропостижно погиб сын. Но, несмотря на переживаемую трагедию, он пустил меня в квартиру и показал свою коллекцию часов. Позже часть материалов отправилась в Москву, а кроме того, я написал статью для областной газеты «Советская молодёжь». В неё тогда было очень тяжело пробиться - в газете печатались и Валентин РАСПУТИН, и Александр ВАМПИЛОВ. Но моя публикация «Комната чудес» всё-таки вышла в свет, и о коллекции Павла Васильевича узнали тысячи жителей Приангарья. Потом я ещё множество раз бывал в квартире этого великого человека. Наша дружба продлилась до самой его смерти.

Александр Иванович признаётся: ему доводилось жить и в микрорайонах, но через какое-то время он с облегчением вернулся в историческую часть Ангарска. Здесь ему каждый дом кажется таким родным!

- Хочется пожелать Ангарску, чтобы его молодёжь цвела, училась и не боялась мечтать, как и мы когда-то, - поздравил именинника с днём рождения Александр Серёдкин.

Максим ГОРБАЧЁВ

На пороге перемен

Праздник. Последние звонки звучат для ангарских школьников

Традиционные линейки прошли 23 мая в школах Ангарска. Погода в этот день не подвела. Под ярким майским солнцем выстроились в школьном дворе три девятых класса школы №5.

Белоснежные рубашки и яркая лента «Выпускник» через плечо, утирающие слёзы родители и торжественные речи.

- Многих из вас мы ждём в десятый класс, с другими с трепетом прощаемся. Школа - это один из важных этапов вашей жизни. Здесь вы нашли своих друзей, любимых учителей. Мы всегда будем рады видеть вас, ведь в этих стенах осталось ваше детство, - напутствовала старшеклассников Наталья ПЕРФИЛЬЕВА, директор школы №5.

Со значимым в жизни событием учащихся гиманазии №1 от имени мэра Сергея ПЕТРОВА поздравила его заместитель Марина САСИНА.

- Сегодня у вас по-настоящему запоминающийся, яркий и очень важный праздник. Поверьте, этот день навсегда в ваших сердцах, как и учителя, которые воспитывали вас и давали разносторонние знания. Благодарю всех педагогов, которые под руководством Людмилы Владимировны дают ученикам такой замечательный старт в жизни. Пусть ваши цели, ребята, будут достигнуты и все удаётся!

Действительно, впереди у девятиклассников нелёгкий выбор - остаться в родной школе или пойти получать профессиональное образование. Ну а пока улыбки и звуки школьного вальса. Пожелания твёрдо стоять на ногах и смело идти к своей цели. И, конечно, тот самый последний звонок.

Выпускниками школы №9 станут 20 человек. Их поздравил заместитель председателя Думы Ангарского округа Александр КУРАНОВ.

- Следующий этап - взрослая, осознанная жизнь. Счастья вам, смелости, справедливости. Это обязательно пригодится вам в будущем. В добрый путь!

В этом году выпускные в Ангарске отметят 2735 девятиклассников и 1176 одиннадцатиклассников. Удачи вам, ребята!

Алёна ЗОРИНА
Любовь ЗУБКОВА

ЕСТЬ ИДЕЯ

Ищем единомышленников!

Меня зовут Яна ИСКАНДЕРОВА. Сейчас я заканчиваю десятый класс. В девятом, когда готовилась к экзамену по английскому языку, мне не хватало практики разговорного иностранного, и я начала искать онлайн- и офлайн-площадки для отработки необходимых мне навыков.

В интернете нашла множество курсов и платформ, предлагающих услуги по изучению выбранного языка, однако меня либо качество не устраивало, либо стоимость. Разговорных клубов в Ангарске я, к сожалению, не нашла. Оказавшись в такой ситуации, стала думать о том, что можно сделать.

Так возникла идея создать собственный проект, который был бы посвящён изучению английского языка, в особенности разговорного. Идея удалась! Теперь я (использую модное словечко) фаундер международного онлайн-проекта Dulcet English. Если суммировать наши социальные сети, у нас более 2000 подписчиков из разных стран. Это показывает актуальность проблемы практики английского языка повсеместно.

Где-то в середине десятого класса о моём проекте узнала руководитель центра «Лифт» Александра ГОРБАСЕНКО, и ей он понравился. У нас завязался небольшой разговор, в ходе которого выяснилось, что в «Лифте» есть свободные комнаты и центр может предоставить возможность собираться на разговорные клубы офлайн.

Думаю, было бы здорово, если бы нашёлся человек, имеющий свободное время и желание организовывать разговорные встречи на английском языке. Так у нас в городе появилось бы ещё одно место для саморазвития и новых встреч.

МНЕНИЕ

Для всех и каждого

Традиционный полумарафон, занимательные мастер-классы, выставки и концертные программы с любимыми исполнителями ждут жителей города в это воскресенье. Повод есть! 27 мая Ангарск отмечает 72 года со дня основания. Праздник молодой, как и многие жители Ангарска.

Мы провели опрос среди ангарской молодёжи в поисках ответа на вопрос: что же хотят видеть юные жители на праздновании Дня города?

- Я была бы рада видеть моих любимых исполнителей: группу «Нервы», «Кис-Кис» и Макса Коржа. Посетила бы праздник цветного мела, а после заглянула бы на увлекательный мастер-класс. Что-то ещё добавить затрудняюсь, так сразу и не скажешь, - говорит Олеся АЛЕКСЕЕВА.

- На прошлый День города я с перевязанной ногой доковыляла до праздничной площадки только потому, что выступали «Ночные снайперы». Стояла там на одной ноге на холоде, но было весело. Я мечтала куда-нибудь присесть, но на всех крупных праздниках нет такой возможности, ведь обычно концерты проводятся на больших площадях, - вспоминает Елена ЛЕЙКИНА.

- На Дне города я бы хотела увидеть интересную молодёжную развлекательную программу, но при этом хотелось бы, чтобы не забывали о людях в возрасте. Это могут быть танцевальные ансамбли, благотворительность, аттракционы, выставки картин, чтобы люди развивались духовно. Было бы здорово сделать кинотеатр под открытым небом, где можно показать фильм «Ангарские хроники», ведь не все знают историю нашего города с момента его основания. По традиции праздник завершить красочным фейерверком, - делится мнением Александра КОНСТАНТИНОВА.

Лично мне, автору статьи, хочется добавить празднику душевности и тепла. Чтобы каждый двор, каждый дом объединился и стал одной большой семьёй. Устроить посиделки с чаем во дворе не так сложно и доступно каждому. Именно такие моменты согревают душу и запоминаются на долгие годы.

Степан ВЫБОРОВ

ЧЕТВЕРГ, 1 июня

ПЕРВЫЙ КАНАЛ

05.00 - «Доброе утро»
09.00, 03.00 - «Новости»
09.05 - «АнтиФейк» (16+)
09.40 - «Жить здорово!» (16+)
10.30, 14.30, 15.45, 17.15 - Информационный канал (16+)
14.00, 17.00 - «Новости» (с субтитрами)
14.55 - «Мужское/Женское» (16+)
19.50 - «Куклы наследника Тутти» (16+)
21.00 - «Время»
22.00 - Т/с «Трейдер» (16+)
23.00 - «Большая игра» (16+)
00.15 - «ПОДКАСТ.ЛАБ» (16+)

РОССИЯ

05.00, 09.30 - «Утро России»
09.00, 14.30, 21.05 - «Вести. Местное время»
09.55 - «О самом главном» (12+)
11.00, 14.00, 16.00, 20.00 - «Вести»
11.30, 17.30 - «60 минут» (12+)
14.55 - «Кто против?» (12+)
16.30 - «Малахов» (16+)
21.20 - Т/с «Паромщица. Долина мечты» (12+)
23.25 - «Вечер с Владимиром Соловьёвым» (12+)
02.05 - Т/с «Московская борзая-2» (16+)
03.55 - Т/с «Семейный детектив» (16+)

АКТИС

06.00, 07.30, 09.30, 12.30 - «Новый день» (16+)
06.30, 18.10 - Мультфильмы (0+)
07.00, 08.00, 09.00, 16.00, 19.30, 21.00 - «Местное время» (16+)
08.30, 13.30 - «Академия на грядках» (12+)
10.00, 23.15 - Т/с «Практика» (12+)
11.40 - Д/ф «Последний бой Николая Кузнецова» (12+)
13.00 - «Местное время. Прямой эфир» (16+)
13.50, 03.50 - «Библейский сюжет» (12+)
14.20, 01.45 - Т/с «Сила сердца» (12+)
16.30, 21.30, 04.20 - Т/с «Восток-запад» (12+)
18.20, 00.55 - Д/ф «Шифры нашего тела. Внезапная смерть» (16+)
19.10 - «В центре внимания» (16+)
20.00 - «Страна Росатом» (0+)
20.20, 03.20 - Д/с «Наука Шерлока Холмса» (12+)

ТВЦ-СИБИРЬ

05.45 - Д/ф «Союзмультфильм». Недетские страсти» (12+)
06.20, 14.40 - «Мой герой» (12+)
07.00 - «Настроение»
09.10 - «Доктор И...» (16+)
09.45 - Т/с «Кочевница» (12+)
11.40 - Д/ф «Союзмультфильм». Только для взрослых» (12+)
12.30, 15.30, 18.50, 23.00 - «События»
12.50 - Т/с «Следователь Горчакова» (12+)
15.50 - «Город новостей»
16.05, 04.15 - Т/с «Спецы» (16+)
17.55 - Д/ф «90-е. Кремлёвские жёны» (16+)
19.10, 01.30 - «Петровка, 38» (16+)
19.25 - Т/с «Анна и тайна ядов» (12+)
23.40 - «10 самых...» (16+)
00.10 - Д/ф «Актёрские драмы. Гениальные негодяи» (12+)
01.00 - «События. 25-й час»
01.45 - «Хроники московского быта» (12+)
02.30 - Д/ф «В тени Сталина. Битва за трон» (12+)
03.10 - Д/ф «Хрущёв и КГБ» (12+)
03.50 - «Осторожно, мошенники!» (16+)

НТВ

05.55 - Т/с «Москва. Центральный округ» (16+)
07.30 - «Утро. Самое лучшее» (16+)
09.00, 11.00, 14.00, 17.00, 20.00, 00.35 - «Сегодня»
09.25, 11.35 - Т/с «Лесник. Своя земля» (16+)
14.25 - «ЧП»
15.00 - «Место встречи» (16+)
17.50 - «За гранью» (16+)
18.55 - «ДНК» (16+)
21.00 - Т/с «Военная полиция» (16+)
23.15, 01.00 - Т/с «Реализация» (16+)
01.50 - «Поздняков» (16+)
02.00 - Д/ф «Защитники детства» (16+)
03.00 - Х/ф «Можно, я буду звать тебя мамой?» (16+)
04.30 - Т/с «Законы улиц» (16+)

КУЛЬТУРА

07.30, 08.00, 08.30, 11.00, 13.30, 18.00, 20.30 - «Новости культуры»
07.35 - «Пешком...»
08.05 - «Легенды мирового кино»
08.35, 00.55 - Д/с «Легенды и мифы - величайшие тайны человечества»
09.30 - «Жизнь и судьба»
09.50, 16.20 - Т/с «Приключения Электроника»
11.15 - «Наблюдатель»
12.15, 01.50 - «XX век»
12.55 - Х/ф «В. Давыдов и Голиаф»
13.45 - «Новости. Подробно. Театр»
14.00 - Д/с «Русский стиль»
14.30, 23.15 - Т/с «Противостояние»
15.35 - Д/ф «Андрей Вознесенский. Ностальгия по настоящему»
17.30, 00.25 - Д/с «Всеволод Шиловский. Вспоминая старый МХАТ...»
18.15, 03.05 - К 120-летию со дня рождения Е. Мравинского. К.М. фон Вебер. Увертюра к опере «Оберон». Ф. Шуберт. Неоконченная симфония
18.55 - Д/с «Пряничный домик»
19.25 - Д/ф «Люди неба»
20.45 - «Главная роль»
21.05 - «Правила жизни»
21.30 - «Спокойной ночи, малыши!»
21.45 - Д/ф «Айболит-66». Нормальные герои всегда идут в обход»
22.30 - «Энигма»
02.25 - Д/ф «Климент Тимирязев. Беспокойная старость»
03.45 - «Цвет времени»

ДОМАШНИЙ

05.00, 14.40, 04.50 - «Верну любимого» (16+)
05.25 - Т/с «Колыбель над бездной» (16+)
06.15 - «6 кадров» (16+)
06.25 - «По делам несовершеннолетних» (16+)
09.05 - «Давай разведёмся!» (16+)
10.05 - «Тест на отцовство» (16+)
12.20, 03.00 - «Понять. Простить» (16+)
13.35, 03.55 - «Порча» (16+)
14.05, 04.20 - «Знахарка» (16+)
15.15 - «Голоса ушедших душ» (16+)
15.50 - Т/с «Арена для убийства» (16+)
20.00 - Т/с «Невеста» (16+)
23.20 - Т/с «Слепой поворот» (16+)

ОТР

05.35, 17.30 - «Сделано с умом» (12+)
06.05 - Д/с «Свет и тени» (16+)
06.30 - Д/с «Пешком в историю» (12+)
07.00 - «ОТРажение. Главное» (12+)
10.00, 23.05 - Т/с «Осколки» (12+)
10.50, 20.10 - «Календарь» (12+)
11.25 - Х/ф «Самоубийца» (16+)
13.00, 13.30, 14.00, 14.30, 15.00, 18.00, 19.00, 20.00, 00.00 - «Новости»
13.05, 13.35, 14.05, 14.35 - «ОТРажение-1»
15.10, 02.00 - Т/с «Волчье солнце» (16+)
16.05, 03.40 - Д/с «Ехал грека. Путешествие по настоящей России» (12+)
16.50 - Концерт конкурса «МиР» (12+)
18.10, 19.05 - «ОТРажение-2»
20.40 - Х/ф «Пацаны» (12+)
22.20 - «Моя история» (12+)
00.20 - «ОТРажение-3»
02.55 - «Преодоление» (12+)
04.25 - «Конструкторы будущего» (12+)
04.40 - «Большая страна» (12+)

СТС

05.10 - «6 кадров» (16+)
05.30 - Мультфильмы (0+)
06.50 - «Ералаш» (0+)
07.30 - М/с «Буба» (6+)
08.20 - М/ф «Царевны и таинственная гостья» (0+)
09.00, 20.00 - Т/с «Юность» (16+)
10.00 - «Уральские пельмени» (16+)
10.05, 19.00 - «На выход!» (16+)
11.10 - Х/ф «Штурм Белого дома» (16+)
13.55 - Т/с «Кухня» (12+)
21.00 - Х/ф «Артек. Большое путешествие» (6+)
23.00 - Х/ф «Легенды «Орлёнка» (6+)
00.55 - Х/ф «Нормальный только я» (12+)
02.45 - Т/с «Погнали» (16+)

ЗВЕЗДА

05.00 - Х/ф «Джокеръ» (16+)
07.00 - «Сегодня утром» (12+)
09.00, 13.00, 18.00, 21.00 - «Новости дня» (16+)
09.15, 21.15 - «Открытый эфир» (16+)
11.00, 1.15 - Т/с «Государственная граница» (12+)
13.35 - Т/с «Чёрные волки» (16+)
18.20 - «Спецрепортаж» (16+)
18.50 - Д/с «Битва за Россию» (16+)
19.40 - «Код доступа» (12+)
23.00 - «Между тем» (12+)
23.30 - Х/ф «Юнга Северного флота» (12+)
02.20 - Х/ф «Проверка на дорогах» (16+)
03.55 - Д/ф «Убить Гитлера. 1921-1945» (16+)

ПЯТЫЙ КАНАЛ

06.00, 10.00, 14.00, 18.30 - «Известия» (16+)
06.45, 10.30 - Т/с «Глухарь. Возвращение» (16+)
14.30 - Т/с «Ментовские войны-4» (16+)
19.00, 01.30 - Т/с «След» (16+)
23.25 - Т/с «Свои-5» (16+)
00.10 - Т/с «Свои-3» (16+)
01.00 - «Известия. Итоговый выпуск» (16+)
04.20 - Т/с «Прокурорская проверка» (16+)

МАТЧ

05.25, 12.05, 20.30, 00.45, 03.30 - «Все на Матч!»
06.30, 11.00 - «Голевая неделя. РФ» (0+)
07.00, 12.00, 15.00, 17.55, 19.55, 22.50 - «Новости» (0+)
07.05 - Д/с «Спортивный детектив» (12+)
08.05 - Триатлон. Мировая серия. Женщины (0+)
10.00 - Мотоспорт. Спидвей. Гран-при (0+)
11.30 - «География спорта» (12+)
15.05, 17.35 - «Спецрепортаж» (12+)
15.25, 21.50 - Футбол. Лига Европы. Финал (0+)
16.25 - Бокс. Х. Александр - Дж. Смит. Bare Knuckle FC (16+)
18.00 - «Есть тема!»
19.25 - «Магия большого спорта» (12+)
20.00, 04.25 - Автоспорт. ЧР по дрэг-рейсингу (0+)
22.55 - Лига Ставок. Вечер профессионального бокса. Прямая трансляция
01.25 - Футбол. ЧМ. Молодёжные сборные. 1/8 финала. Прямая трансляция

ПЯТНИЦА, 2 июня

ПЕРВЫЙ КАНАЛ

05.00 - «Доброе утро»
09.00 - «Новости»
09.05 - «АнтиФейк» (16+)
09.40 - «Жить здорово!» (16+)
10.30, 14.30, 15.45, 17.15 - Информационный канал (16+)
14.00, 17.00 - «Новости» (с субтитрами)
14.55 - «Мужское/Женское» (16+)
18.00 - «Вечерние новости» (с субтитрами)
18.40 - «Человек и закон» (16+)
19.45 - «Поле чудес» (16+)
21.00 - «Время»
21.45 - «Сегодня вечером» (16+)
23.25 - «Вызов. Первые в космосе» (12+)
00.25, 04.55 - «ПОДКАСТ.ЛАБ» (16+)
02.45 - «ГОЛОС» весны в обновлённом составе. Финал. Прямой эфир (12+)

РОССИЯ

05.00, 09.30 - «Утро России»
09.00, 14.30, 21.15 - «Вести. Местное время»
09.55 - «О самом главном» (12+)
11.00, 14.00, 16.00, 20.00 - «Вести»
11.30, 17.30 - «60 минут» (12+)
14.55 - «Кто против?» (12+)
16.30 - «Прямой эфир» (16+)
21.30 - «Удивительные люди» (12+)
23.55 - «Истории Большой Страны» (12+)
00.55 - Х/ф «За лучшей жизнью» (12+)
04.10 - Т/с «Семейный детектив» (16+)

АКТИС

06.00, 07.30, 09.30, 12.30 - «Новый день» (16+)
06.30 - Мультфильмы (0+)
07.00, 08.00, 09.00, 16.00 - «Местное время» (16+)
08.30 - «В центре внимания» (16+)
10.00, 23.15 - Т/с «Практика» (12+)
11.45, 01.05 - Д/ф «Шифры нашего тела. Кожа» (16+)
13.00 - «Местное время. Прямой эфир» (16+)
13.30 - Д/ф «Последний бой Николая Кузнецова» (12+)
14.20, 21.30, 04.20 - Т/с «Восток-запад» (12+)
16.30, 01.50 - Х/ф «Совесть» (16+)
18.30 - «Библейский сюжет» (12+)
19.00, 03.50 - Д/ф «Ядовитые твари, и где они обитают» (12+)
19.30, 21.00 - «Местное время. Новости культуры» (16+)
20.00 - Д/ф «Свобода массового поражения» (12+)

ТВЦ-СИБИРЬ

05.45 - Д/ф «Союзмультфильм». Только для взрослых» (12+)
06.20 - «Мой герой» (12+)
07.00 - «Настроение»
09.05 - «Тайна песни» (12+)
09.40, 12.50 - Т/с «Анна и тайна ночи» (12+)
12.30, 15.30, 18.50 - «События»
13.40 - Х/ф «Женский приговор» (12+)
15.50 - «Город новостей»
16.05 - Х/ф «Женский приговор» (12+)
17.55 - Д/ф «Актёрские драмы. Кино без купюр» (12+)
19.10 - Х/ф «Жизнь под чужим солнцем» (12+)
21.00 - Х/ф «Забытое преступление» (12+)
23.00 - «В центре событий» (16+)
00.00 - «Хорошие песни» (12+)
01.30 - Х/ф «Принцесса на бобах» (12+)
03.20 - «Петровка, 38» (16+)
03.35 - Т/с «Кабинет путешественника» (12+)

НТВ

05.55 - Т/с «Москва. Центральный округ» (16+)
07.30 - «Утро. Самое лучшее» (16+)
09.00, 11.00, 14.00, 17.00, 20.00 - «Сегодня»
09.25, 11.35 - Т/с «Лесник. Своя земля» (16+)
14.25 - «ЧП»
15.00 - «Место встречи» (16+)
17.50 - «ДНК» (16+)
18.55 - «Жди меня» (12+)
21.00 - Т/с «Военная полиция» (16+)
23.15 - Т/с «Реализация» (16+)
01.00 - «Своя правда» (16+)
03.10 - «Захар Прилепин. Уроки русского» (12+)
03.35 - «Квартирный вопрос» (0+)
04.30 - Т/с «Законы улиц» (16+)

КУЛЬТУРА

07.30, 08.00, 08.30, 11.00, 13.30, 18.00, 20.30 - «Новости культуры»
07.35 - «Пешком...»
08.05 - «Легенды мирового кино»
08.35 - Д/с «Легенды и мифы - величайшие тайны человечества»
09.30 - «Жизнь и судьба»
09.50 - Т/с «Приключения Электроника»
11.15 - «XX век»
13.10 - Д/с «Забытое ремесло»
13.45 - «Больше, чем любовь»
14.30, 22.10 - Т/с «Противостояние»
16.45 - «Энигма»
17.30, 0.25 - Д/с «Всеволод Шиловский. Вспоминая старый МХАТ...»
18.15, 2.40 - К 120-летию со дня рождения Е. Мравинского. Д. Шостакович. Симфония №8
19.20 - «Письма из провинции»
19.45 - Д/ф «Борис Рыбаков. Зима патриарха»
20.45 - «Смехоностальгия»
21.15 - «Линия жизни»
00.50 - Х/ф «Давай потанцуем»
03.40 - М/ф «По собственному желанию», «Крылья, ноги и хвосты»

ДОМАШНИЙ

05.15, 15.20 - «Голоса ушедших душ» (16+)
05.45 - «6 кадров» (16+)
06.25 - «По делам несовершеннолетних» (16+)
09.10 - «Давай разведёмся!» (16+)
10.10 - «Тест на отцовство» (16+)
12.25, 03.45 - «Понять. Простить» (16+)
13.35, 04.40 - «Порча» (16+)
14.10 - «Знахарка» (16+)
14.45 - «Верну любимого» (16+)
15.55 - Т/с «Срок давности» (16+)
20.00 - Т/с «То, что нельзя купить» (16+)
00.20 - Т/с «В одну реку дважды» (16+)

ОТР

05.35 - «Сделано с умом» (12+)
06.05 - «Вспомнить всё» (12+)
06.30 - Д/с «Пешком в историю» (12+)
07.00 - «ОТРажение. Главное» (12+)
10.00 - «Преодоление» (12+)
10.40 - М/ф «Остров» (12+)
10.50, 20.10 - «Календарь» (12+)
11.25 - Х/ф «Пацаны» (12+)
13.00, 13.30, 14.00, 14.30, 15.00, 18.00, 19.00, 20.00, 00.00 - «Новости»
13.05, 13.35, 14.05, 14.35 - «ОТРажение-1»
15.10 - «Человек и судьба» (12+)
15.40 - «На приёме у главного врача» (12+)
16.25 - Х/ф «Ждите писем» (12+)
18.10, 19.05 - «ОТРажение-2»
20.40 - Х/ф «Ч/Б» (16+)
22.05 - Д/с «Свет и тени» (16+)
22.35 - Х/ф «Если можешь, прости...» (12+)
00.20 - «ОТРажение-3»
02.00 - Х/ф «Кислота» (18+)
03.40 - Х/ф «Человек божий» (12+)

СТС

05.10, 05.00 - «6 кадров» (16+)
05.30 - Мультфильмы (0+)
06.50 - «Ералаш» (0+)
07.30 - М/с «Буба» (6+)
08.00 - Т/с «Миша портит всё» (16+)
09.00 - Т/с «Юность» (16+)
10.00 - «На выход!» (16+)
12.05 - «Обратный отсчёт» (16+)
13.10 - «Уральские пельмени» (16+)
14.00 - Шоу «Уральских пельменей» (16+)
01.00 - «Импровизаторы» (16+)
03.00 - Т/с «Погнали» (16+)

ЗВЕЗДА

05.25 - Х/ф «Внимание! Всем постам...» (12+)
07.10, 09.20 - Х/ф «Большая семья» (12+)
09.00, 13.00, 18.00 - «Новости дня» (16+)
10.15 - Х/ф «Голубая стрела» (12+)
12.15, 13.25 - Х/ф «Фронт без флангов» (12+)
17.15, 18.25 - Т/с «Участок лейтенанта Качуры» (16+)
22.00 - «Здравствуйте, товарищи!» (16+)
23.00 - «Музыка+» (12+)
00.10 - Х/ф «Три тополя на Плющихе» (12+)
01.40 - Х/ф «Похищение «Савойи» (12+)
03.10 - Х/ф «По данным уголовного розыска...» (12+)
04.20 - Д/с «Москва - фронту» (16+)
04.40 - Х/ф «Юнга Северного флота» (12+)

ПЯТЫЙ КАНАЛ

06.00, 10.00, 14.00, 18.30 - «Известия» (16+)
06.45, 09.10, 10.30 - Т/с «Глухарь. Возвращение» (16+)
07.35 - Т/с «Свои-5» (16+)
14.30 - Т/с «Ментовские войны-4» (16+)
19.00 - Т/с «След» (16+)
00.10 - «Светская хроника» (16+)
01.10 - «Они потрясли мир» (12+)
01.55 - Т/с «Свои-3» (16+)
04.40 - Т/с «Свои-2» (16+)

МАТЧ

04.55 - Футбол. ЧМ. Молодёжные сборные. 1/8 финала. Прямая трансляция
07.00, 12.00, 15.00, 01.10 - «Новости» (0+)
07.05 - Д/с «Спортивный детектив» (12+)
08.05 - Триатлон. Мировая серия. Мужчины (0+)
10.00 - Футбол. Лига Европы. Финал (0+)
11.00 - Футбол. Мелбет-Первая лига. Обзор тура (0+)
11.30 - «Вид сверху» (12+)
12.05, 18.40, 20.10, 22.30, 01.15 - «Все на Матч!»
15.05 - «Небесная грация» (0+)
15.25, 00.10 - Футбол. ЧМ. Молодёжные сборные. Обзор (0+)
16.25 - Профессиональный бокс. Денис Лебедев. Лучшее (16+)
17.25 - Пляжный футбол. «Спартак» (Москва) - «Строгино» (Москва). OLIMPBET ЧР. Прямая трансляция
18.55 - Пляжный футбол. «Краснодар-ЮМР» - «Локомотив» (Москва). OLIMPBET ЧР. Прямая трансляция
20.30 - Смешанные единоборства. One FC. Прямая трансляция
22.55 - Пляжный футбол. «Саратов» - «Лекс» (Санкт-Петербург). OLIMPBET ЧР. Прямая трансляция
02.00 - Смешанные единоборства. М. Мохнаткин - О. Оленичев. ACA. Прямая трансляция

СУББОТА, 3 июня

ПЕРВЫЙ КАНАЛ

06.00 - «Доброе утро. Суббота»
09.00 - «Умницы и умники» (12+)
09.45 - «Слово пастыря» (0+)
10.00, 12.00 - «Новости»
10.10 - Д/ф «Прыжок из космоса» (12+)
11.10 - Д/ф «Байконур. Первый на планете Земля» (12+)
12.15 - Д/ф «Вербовщик». Легенды разведки. Гений перевоплощения (12+)
14.10 - Д/ф «Станислав Любшин. «Ангел, спасший мне жизнь» (12+)
15.05 - Т/с «Щит и меч» (16+)
18.00 - «Вечерние новости» (с субтитрами)
18.20 - «Кто хочет стать миллионером?» (12+)
19.20 - Концерт ко Дню защиты детей «Голоса надежды» (12+)
21.00 - «Время»
21.35 - «ГОЛОС» весны в обновлённом составе. Финал (12+)
23.40 - Д/ф «Эннио. Маэстро» (12+)
02.25 - «ПОДКАСТ.ЛАБ» (16+)

РОССИЯ

05.00 - «Утро России. Суббота»
08.00 - «Вести. Местное время»
08.20 - «Местное время. Суббота»
08.35 - «По секрету всему свету»
09.00 - «Формула еды» (12+)
09.25 - «Пятеро на одного»
10.10 - «Сто к одному»
11.00, 17.00, 20.00 - «Вести»
11.50 - Ко Дню защиты детей. Фестиваль детской художественной гимнастики «Алина»
13.05 - Т/с «Вместо неё» (16+)
18.00 - «Привет, Андрей!» (12+)
21.00 - Х/ф «Девушка из прошлого» (12+)
00.35 - Х/ф «Старшая жена» (12+)
04.10 - Х/ф «Мечты из пластилина» (16+)

АКТИС

06.00, 07.00, 09.00 - «Местное время» (16+)
06.30, 13.30 - Мультфильмы (0+)
07.30, 09.30, 02.25 - Т/с «Такая работа-2» (16+)
10.55, 13.40, 20.30 - Проект «Визитная карточка. Ангарск» (16+)
11.25 - Д/ф «Нашествие» (16+)
12.10 - «Блин.ком» (16+)
12.40 - «В центре внимания» (16+)
13.00, 16.00 - «Местное время. Новости культуры» (16+)
14.15, 16.30, 23.20 - Т/с «Пороги» (12+)
18.10 - «Один день в городе. Измир» (12+)
18.40, 05.45 - Д/с «Забытое ремесло» (12+)
19.00 - Д/с «Тайные механизмы природы» (12+)
19.30, 21.00 - «Местное время. Итоги недели» (16+)
20.00 - «Академия на грядках» (12+)
21.30 - Х/ф «Балерина» (16+)
03.50 - Х/ф «Совесть» (16+)

ТВЦ-СИБИРЬ

06.30 - Д/ф «Александр Абдулов. Жизнь без оглядки» (12+)
07.10 - «Закон и порядок» (16+)
07.40 - «Православная энциклопедия» (6+)
08.05 - «Смешите меня семеро!» (16+)
09.00 - Т/с «Анна и тайна теней» (12+)
12.30, 15.30, 00.20 - «События»
12.45 - Х/ф «Екатерина Воронина» (12+)
14.35, 15.45 - Т/с «Кассирши» (12+)
18.25 - Т/с «Обратная сторона души» (16+)
22.00 - «Постскриптум»
23.05 - «Право знать! (16+)
00.30 - Д/ф «Тайная комната. Нэнси Рейган» (16+)
01.15 - Д/ф «90-е. Охрана тела и денег» (16+)
01.55 - «Хватит слухов!» (16+)
02.20 - Д/ф «90-е. Хиты дискотек и пьянок» (16+)
03.40 - Д/ф «90-е. Кремлёвские жёны» (16+)
04.25 - Д/ф «Актёрские драмы. Кино без купюр» (12+)

НТВ

06.00 - «Жди меня» (12+)
06.45 - Т/с «Береговая охрана» (16+)
08.25 - «Смотр» (0+)
09.00, 11.00, 17.00 - «Сегодня»
09.20 - «Поедем, поедим!» (16+)
10.20 - «Едим дома» (0+)
11.20 - «Главная дорога» (16+)
12.00 - «Живая еда» (12+)
13.00 - «Квартирный вопрос» (0+)
14.00 - «Модный vs Народный» (12+)
15.20 - «Своя игра» (0+)
16.20 - «Игры разумов» (0+)
17.20 - «ЧП. Расследование» (16+)
18.00 - «Следствие вели...» (16+)
20.00 - «Центральное телевидение»
21.20 - «Ты не поверишь!» (16+)
22.25 - «Секрет на миллион» (16+)
00.25 - «Международная пилорама» (18+)
01.10 - «Квартирник НТВ у Маргулиса» (16+)
02.45 - «Дачный ответ» (0+)
03.35 - «Таинственная Россия» (16+)
04.20 - Т/с «Законы улиц» (16+)

КУЛЬТУРА

07.30 - Д/ф «Великорецкий крёстный ход. Обыкновенное чудо»
08.05 - Мультфильмы
09.20 - Х/ф «Ваши права?»
11.00, 20.30 - «Новости культуры»
11.15 - Х/ф «За витриной универмага»
12.45 - Д/с «Передвижники»
13.15 - Д/с «Даты, определившие ход истории»
13.45 - Д/ф «Циолковский. Гость из будущего»
14.15, 02.20 - Д/ф «Волшебные мгновения в дикой природе»
15.05 - «Рассказы из русской истории»
15.55 - «Линия жизни»
16.50 - Гала-концерт «Наследники традиций»
18.25 - Д/ф «Царские забавы»
19.10 - Х/ф «Везучая»
20.45 - Х/ф «Маленький Будда»
23.00 - «Агора»
00.00 - Х/ф «Залив счастья»
01.25 - Маркус Миллер. «Ренессанс тур». 2013 год
03.10 - «Искатели»

ДОМАШНИЙ

05.05 - «Знахарка» (16+)
05.35 - «Верну любимого» (16+)
06.00, 07.30 - «6 кадров» (16+)
06.20 - «По делам несовершеннолетних» (16+)
07.35 - «Предсказания-2023» (16+)
08.30 - Т/с «Истерзанная» (16+)
12.00 - Т/с «Пленница» (16+)
20.00 - Т/с «Моя мама» (16+)
23.55 - Т/с «Беги, не оглядывайся!» (16+)
03.30 - Д/с «Знать будущее. Жизнь после Ванги» (16+)

ОТР

05.30, 18.25 - Х/ф «Без паники, майор Кардош!» (12+)
07.00, 16.40 - «Большая страна» (12+)
07.50 - «Человек и судьба» (12+)
08.20, 18.00 - Д/с «Россия. Далее везде...» (12+)
08.45 - Мультфильмы (0+)
10.00, 14.30 - «Календарь» (12+)
10.30 - «Коллеги» (12+)
11.10 - «Песня остаётся с человеком» (12+)
11.30 - Д/с «Свет и тени» (16+)
11.55 - «Конструкторы будущего» (12+)
12.15, 04.10 - Х/ф «Ждите писем» (12+)
13.50 - М/ф «Сеча при Керженце» (0+)
14.00 - «ОТРажение. Детям»
15.00, 16.35, 20.00, 00.00 - «Новости»
15.05 - «ОТРажение. Суббота»
17.30 - Д/ф «Маршрут построен. В Сибирь по своей воле» (12+)
20.05 - «Очень личное» (12+)
20.45 - «Ректорат» (12+)
21.25 - Х/ф «Человек божий» (12+)
23.15, 00.05 - Х/ф «Дурак» (16+)
01.10 - Х/ф «День полнолуния» (12+)
02.40 - Х/ф «Ч/Б» (16+)

СТС

05.30 - Мультфильмы (0+)
06.50 - «Ералаш» (0+)
08.00 - М/с «Три кота» (0+)
08.30 - М/с «Отель «У овечек» (0+)
08.40, 13.05 - Шоу «Уральских пельменей» (16+)
10.00 - «ПроСТО кухня» (12+)
11.00 - «Взрослым не понять» (12+)
12.05 - «Фактор страха. Испытание тайгой» (16+)
14.10 - Х/ф «Перевозчик» (16+)
16.05 - Х/ф «Перевозчик-2» (16+)
17.45 - М/ф «Неисправимый Рон» (6+)
19.55 - Х/ф «Одноклассники» (16+)
22.00 - Х/ф «Одноклассники-2» (16+)
00.00 - Х/ф «Сапожник» (12+)
01.55 - Х/ф «Нормальный только я» (12+)
03.45 - Т/с «Погнали» (16+)
04.55 - «6 кадров» (16+)

ЗВЕЗДА

06.05 - Х/ф «Старик Хоттабыч» (6+)
08.00, 13.00, 18.00 - «Новости дня» (16+)
08.15 - «Морской бой» (6+)
09.40 - Х/ф «Медовый месяц» (12+)
11.40 - «Легенды музыки» (12+)
12.10 - «СССР. Знак качества» (12+)
13.15 - «Не факт!» (12+)
13.40 - Д/с «Война миров» (16+)
14.30 - «Легенды науки» (12+)
15.20 - Д/с «Освобождение» (16+)
15.55 - Х/ф «Сумка инкассатора» (12+)
18.30 - Х/ф «Отряд особого назначения» (12+)
20.05 - Х/ф «Высота 89» (16+)
22.30 - Всероссийский вокальный конкурс «Звезда-2023» (6+)
23.55 - Х/ф «Голубая стрела» (12+)
01.35 - Х/ф «Горячая точка» (16+)
02.50 - Д/ф «Офицеры» (12+)
03.35 - Д/ф «Западная Сахара. Несуществующая страна» (12+)
04.00 - Х/ф «Похищение «Савойи» (12+)

ПЯТЫЙ КАНАЛ

05.50 - Т/с «Свои-2» (16+)
08.25 - Т/с «Свои-5» (16+)
10.45 - «Светская хроника» (16+)
11.45 - Т/с «Условный мент» (16+)
13.40 - Т/с «Условный мент-4» (16+)
19.10 - Т/с «След» (16+)
01.00 - «Известия. Главное» (16+)
02.05 - Т/с «Прокурорская проверка» (16+)

МАТЧ

05.10, 12.05, 17.10, 18.40, 21.05, 03.30 - «Все на Матч!»
05.55 - «Небесная грация» (0+)
06.15 - «Вы это видели» (12+)
07.00, 12.00, 15.00, 21.00, 01.20 - «Новости» (0+)
07.05 - Д/с «Спортивный детектив» (12+)
08.05 - Смешанные единоборства. One FC (16+)
10.00 - Футбол. ЧМ. Молодёжные сборные. Обзор (0+)
11.00 - «РецепТура» (0+)
11.30 - «Третий тайм» (12+)
15.05 - М/ф «Матч-реванш» (0+)
15.25 - Автоспорт. ЧР по дрэг-рейсингу (0+)
15.55 - Пляжный футбол. «Крылья Советов» (Самара) - «Краснодар-ЮМР». OLIMPBET ЧР. Прямая трансляция
17.25 - Пляжный футбол. «Спартак» (Москва) - «Лекс» (Санкт-Петербург). OLIMPBET ЧР. Прямая трансляция
18.55 - Футбол. МЕЛБЕТ-Первая лига. Прямая трансляция
21.50 - Футбол. МИР РПЛ. On-Line. Прямая трансляция
00.00 - «После футбола»
01.25 - Футбол. ЧМ. Молодёжные сборные. 1/4 финала. Прямая трансляция
04.25 - Футбол. Журнал Лиги чемпионов (0+)

ВОСКРЕСЕНЬЕ, 4 июня

ПЕРВЫЙ КАНАЛ

06.00, 10.00, 12.00 - «Новости»
06.10, 00.30 - «ПОДКАСТ.ЛАБ» (16+)
06.55 - «Играй, гармонь любимая!» (12+)
07.40 - «Часовой» (12+)
08.10 - «Здоровье» (16+)
09.20 - «Мечталлион». Национальная лотерея (12+)
09.40 - «Непутевые заметки» (12+)
10.10 - «Жизнь других» (12+)
11.05 - «Повара на колёсах» (12+)
12.15 - «Видели видео?» (0+)
13.50 - Х/ф «Москва - Кассиопея» (0+)
15.25 - Х/ф «Отроки во Вселенной» (0+)
17.00 - Д/ф «Баня, водка, гармонь, Голливуд» (12+)
18.00 - «Вечерние новости» (с субтитрами)
19.00 - «Две звезды. Отцы и дети» (12+)
21.00 - «Время»
22.35 - «Что? Где? Когда?» Летняя серия игр (16+)
23.45 - Д/с «Арт и Факт». «Кракелюр» (12+)
00.10 - Д/с «Арт и Факт». «Мария» (12+)

РОССИЯ

06.10, 01.30 - Х/ф «Личный интерес» (12+)
08.00 - «Местное время. Воскресенье»
08.35 - «Когда все дома»
09.25 - «Утренняя почта»
10.10 - «Сто к одному»
11.00, 17.00 - «Вести»
12.00 - «Большие перемены»
13.05 - Т/с «Вместо неё» (16+)
18.00 - «Песни от всей души» (12+)
20.00 - «Вести недели»
22.00 - «Москва. Кремль. Путин»
22.40 - «Воскресный вечер» (12+)

АКТИС

06.00, 07.00, 09.00, 13.00, 16.00, 19.30, 21.00 - «Местное время. Итоги недели» (16+)
06.30, 13.30 - Мультфильмы (0+)
07.30, 09.30, 02.30 - Т/с «Такая работа-2» (16+)
10.55, 18.10 - «Блин.ком» (16+)
11.25 - Д/ф «Нашествие» (16+)
12.10, 05.40 - Д/с «Забытое ремесло» (12+)
12.25, 18.40 - Д/с «Тайные механизмы природы» (12+)
13.50, 20.30 - «Один день в городе. Стамбул» (12+)
14.20, 16.30, 23.25 - Т/с «Пороги»» (12+)
19.10 - «В центре внимания» (16+)
20.00 - «Актуальное интервью» (16+)
21.30 - Х/ф «Мой создатель» (16+)
03.55 - Х/ф «Балерина» (16+)

ТВЦ-СИБИРЬ

05.05 - Д/ф «Горькие ягоды» советской эстрады» (12+)
05.45, 02.30 - «Петровка, 38» (16+)
06.00 - Х/ф «Забытое преступление» (12+)
07.35 - Х/ф «Екатерина Воронина» (12+)
09.05 - Т/с «Анна и тайна ядов» (12+)
12.30, 01.30 - «События»
12.45 - Х/ф «Принцесса на бобах» (12+)
14.50 - «Москва резиновая» (16+)
15.30 - «Московская неделя»
16.00 - «Зигзаг удачи». Юмористический концерт (12+)
17.55 - Х/ф «Два мгновения любви» (12+)
19.40 - Т/с «Бизнес-план счастья» (12+)
23.05, 01.45 - Т/с «Кукловод» (12+)
02.40 - Т/с «Обратная сторона души» (16+)

НТВ

05.55 - Т/с «Береговая охрана» (16+)
07.35 - «Центральное телевидение» (16+)
09.00, 11.00, 17.00 - «Сегодня»
09.20 - «У нас выигрывают!» (12+)
11.20 - «Первая передача» (16+)
12.00 - «Чудо техники» (12+)
12.55 - «Дачный ответ» (0+)
14.00 - «НашПотребНадзор» (16+)
15.05 - «Однажды...» (16+)
16.00 - «Своя игра» (0+)
17.20 - «Человек в праве» (16+)
18.00 - «Следствие вели...» (16+)
19.00 - «Новые русские сенсации» (16+)
20.00 - «Итоги недели»
21.20 - «Ты супер! 60+» (6+)
00.00 - «Звёзды сошлись» (16+)
01.30 - «Основано на реальных событиях» (16+)
04.30 - Т/с «Законы улиц» (16+)

КУЛЬТУРА

07.30 - «Лето Господне»
08.05 - М/ф «Приключения Буратино»
09.10 - Х/ф «Везучая»
10.30 - Д/с «Роман в камне»
11.00 - Х/ф «Залив счастья»
12.20 - Д/с «Невский ковчег. Теория невозможного»
12.50, 17.15 - Книжный фестиваль «Красная площадь». Спецвыпуск
13.05 - М/ф «Сказка о царе Салтане»
14.00 - «Игра в бисер»
14.40 - Д/с «Коллекция»
15.10 - «Мой серебряный шар»
15.55, 01.20 - Х/ф «Добряки»
17.30 - «Картина мира»
18.10 - «Пешком...»
18.40 - Д/ф «Властелин оркестра». 120 лет со дня рождения Е. Мравинского
19.35 - «Романтика романса»
20.30 - «Новости культуры»
20.45 - «Новости культуры с Владиславом Флярковским»
21.25 - Д/ф «Дрезден. Хроника трагедии»
21.55 - Х/ф «За витриной универмага»
23.25 - «Шедевры мирового музыкального театра»
02.40 - «Искатели»
03.25 - Мультфильмы

ДОМАШНИЙ

05.05, 03.35 - Т/с «Пленница» (16+)
08.05 - Т/с «Истерзанная» (16+)
11.45 - Т/с «То, что нельзя купить» (16+)
16.05 - Т/с «Моя мама» (16+)
23.45 - Т/с «Вышел ёжик из тумана...» (16+)

ОТР

05.40, 18.40 - Х/ф «Если можешь, прости...» (12+)
07.00, 16.40 - «Большая страна» (12+)
07.50 - «От прав к возможностям» (12+)
08.05, 18.00 - Д/с «Учёные люди» (12+)
08.35 - М/ф «Муха-Цокотуха» (0+)
08.45 - Концерт «Искусство - детям» (12+)
10.00, 14.30 - «Календарь» (12+)
10.30 - «На приёме у главного врача» (12+)
11.10 - «Отчий дом» (12+)
11.30 - «Моя история» (12+)
12.10 - Х/ф «Без паники, майор Кардош!» (12+)
13.40 - Мультфильмы (12+)
14.00 - «ОТРажение. Детям»
15.00, 16.35, 20.00, 00.00 - «Новости»
15.05 - «ОТРажение. Воскресенье»
17.30 - Д/с «Книжные аллеи. Адреса и строки» (12+)
18.25, 02.05 - Д/с «Диалоги без грима» (12+)
20.05 - «Клуб главных редакторов» (12+)
20.45 - «Игра в классики» (12+)
21.25, 00.05 - Х/ф «Белый Бим Чёрное ухо» (12+)
00.30 - Д/ф «Сафари» (18+)
02.20 - Х/ф «Твин Пикс. Огонь идёт со мной» (18+)
04.35 - Х/ф «Дурак» (16+)

СТС

05.30 - Мультфильмы (0+)
06.50 - «Ералаш» (0+)
08.00 - М/с «Царевны» (0+)
08.35 - Шоу «Уральских пельменей» (16+)
10.00 - «Рогов в деле» (16+)
11.00 - «Стать шефом» (16+)
13.00 - Х/ф «Мой волк» (6+)
14.40 - Х/ф «Одноклассники» (16+)
16.45 - Х/ф «Одноклассники-2» (16+)
18.45 - Х/ф «Бахубали. Начало» (16+)
22.00 - Х/ф «Бахубали. Рождение легенды» (16+)
01.20 - Х/ф «Девятая» (16+)
03.10 - Т/с «Погнали» (16+)
04.50 - «6 кадров» (16+)

ЗВЕЗДА

05.30 - Х/ф «Фронт без флангов» (12+)
09.00 - «Новости недели» (16+)
09.25 - «Служу России» (12+)
09.55 - «Военная приёмка» (12+)
10.40 - «Скрытые угрозы» (16+)
11.30 - «Код доступа» (12+)
12.20 - «Легенды армии» (12+)
13.10 - Д/с «Москва - фронту» (16+)
13.35 - Т/с «Участок лейтенанта Качуры» (16+)
18.00 - «Главное» (16+)
19.45 - Д/с «Легенды советского сыска» (16+)
23.00 - «Фетисов» (12+)
23.50 - Х/ф «Сумка инкассатора» (12+)
01.40 - Х/ф «Правда лейтенанта Климова» (12+)
03.05 - Х/ф «Горячая точка» (16+)
04.20 - Х/ф «Высота 89» (16+)

ПЯТЫЙ КАНАЛ

05.40 - Т/с «Прокурорская проверка» (16+)
07.25, 02.35 - Т/с «Выжить любой ценой» (16+)
19.10 - Т/с «След» (16+)

МАТЧ

04.55 - Футбол. ЧМ. Молодёжные сборные. 1/4 финала. Прямая трансляция
07.00, 17.50, 19.55, 23.55 - «Новости» (0+)
07.05 - Смешанные единоборства. А. Нурмагомедов - Э. Залески. UFC
09.00 - Смешанные единоборства. К. Кара-Франс - А. Альбази. UFC
12.00 - Футбол. Журнал Лиги чемпионов (0+)
12.30 - Художественная гимнастика. Гала-концерт (0+)
13.30 - Лёгкая атлетика. Всероссийский полумарафон «ЗаБег. РФ»
16.30 - Футбол. МИР РПЛ. Обзор тура (0+)
17.55 - Регби. «Красный Яр» (Красноярск) - «Локомотив-Пенза». PARI ЧР
20.00, 21.40, 00.00, 02.30, 04.45 - «Все на Матч!»
20.25 - Пляжный футбол. «Саратов» - «Кристалл» (Санкт-Петербург). OLIMPBET ЧР. Прямая трансляция
21.55 - Мини-футбол. ЧР. PARI-Суперлига. Финал. Прямая трансляция
00.25, 02.40 - Футбол. Чемпионат Италии

АКТУАЛЬНОЕ ИНТЕРВЬЮ

В Ангарске 50 детей ждут маму и папу

«Пусть мама услышит, пусть мама придёт...» Кто из нас в детстве не переживал за маленького мамонтёнка, плывущего к маме сквозь бури и ветер на хрупкой льдине? В мультфильме всё закончилось хорошо, но в жизни так бывает не всегда. В трёх ангарских государственных учреждениях для детей-сирот и детей, оставшихся без попечения родителей, ещё живут мальчишки и девчонки, которые очень хотят оказаться в семье и сказать такое простое, но очень дорогое слово «мама».

О том, как помочь встретиться родителям и их будущим детям, мы поговорили с Жанной КУЛЬГАВОЙ, начальником отдела семейного жизнеустройства несовершеннолетних граждан по Ангарскому району.

- Жанна Александровна, какова сейчас ситуация с устройством в семью нуждающихся в ней детей?

- За последние годы мы отмечаем тенденцию к снижению количества таких детей. На данный момент в социальных учреждениях нашего города проживает 51 ребёнок. Граждане активно звонят, интересуются вопросами опеки, попечительства и усыновления. И мы прилагаем все усилия, чтобы все наши дети обрели семью и любящих родителей.

- Насколько большой пакет документов нужно собрать, чтобы забрать ребёнка в семью?

- На самом деле не такой уж большой. Всё зависит от того, какая форма устройства ребёнка в семью будет выбрана. Кстати, неважно, один родитель будет в семье или два. Законом предусмотрено несколько форм устройства в семью. Опека и попечительство - это принятие в семью ребёнка на правах воспитуемого в целях его содержания, воспитания и образования. При этом подопечный сохраняет свою фамилию. Опека устанавливается до достижения ребёнком возраста 14 лет, попечительство - с 14 до 18 лет. Приёмной семьёй признаётся опека или попечительство над ребёнком или детьми, которая осуществляется на возмездной основе. Для этого между приёмным родителем и органом опеки и попечительства заключается договор на определённый срок. То есть опекуны и попечители исполняют свои обязанности безвозмездно, в то время как приёмному родителю выплачивается ежемесячное вознаграждение. Приоритетная форма устройства в семью - усыновление. Процедура проходит по решению суда, в свидетельстве о рождении ребёнка будут прописаны новые родители, и по своим правам этот ребёнок приравнивается к кровным детям.

- Какие сложности могут возникать в приёмных семьях в процессе адаптации?

- Одно из условий успешного прохождения адаптации ребёнка - эмоциональная и психологическая готовность самих граждан к появлению нового члена семьи. Чаще всего проблемы возникают у детей старшего возраста с уже установившимися характером и привычками. Им порой не всегда просто принять правила другой семьи, привыкнуть к новым людям, подстроиться под них. Да и легко ли нам самим, когда мы переезжаем в новый дом, приходим на работу в новый коллектив? На адаптацию уходит от одного месяца до года. Не забываем и про особенности подросткового возраста. Чтобы облегчить этот переход, существует возможность временной передачи несовершеннолетнего в семью - либо на каникулы, либо на выходные. Это помогает кандидатам в родители поближе познакомиться с ребёнком, оценить собственные силы.

- Можно ли в сложных ситуациях рассчитывать на помощь ваших специалистов?

- Безусловно! И родители, и дети всегда могут на неё рассчитывать. Огромную помощь на первоначальном этапе получают кандидаты, желающие принять ребёнка в семью, при прохождении подготовки в Школе приёмных родителей. На занятиях с ними работают психологи, педагоги и другие специалисты, которые впоследствии (при принятии ребёнка в семью) сопровождают данную семью и оказывают необходимую помощь. Мы сами посещаем эти семьи, следим за условиями, в которых проживают дети, запрашиваем характеристики из школ или дошкольных учреждений. Помимо этого, опекуны отчитываются за имущество подопечного, куда и на что были израсходованы полагающиеся ребёнку средства.

Всех неравнодушных граждан, желающих принять ребёнка на воспитание в семью, мы ждём в отделе опеки и попечительства по адресу: улица Коминтерна, 41, кабинет 111.

Алёна ЗОРИНА
Фото из архива Жанны КУЛЬГАВОЙ

СЧАСТЬЕ РЯДОМ

В поисках родных рук

Мы продолжаем знакомить вас с воспитанниками социальных учреждений, которые нуждаются в родительской заботе и любви. Присмотритесь к этим деткам - возможно, именно кто-то из них наполнит вашу жизнь новым смыслом.

Ангелина Х., 2008 г. р.

Высокоорганизованная и ответственная девушка. Добрейшей души человек с самой красивой и искренней улыбкой. Ангелина очень коммуникабельная, легко находит общий язык с новыми людьми. С окружающими вежлива и тактична. С полной ответственностью подходит к выполнению поручений, сама предлагает свою помощь. Любит заниматься рукоделием, кулинарией и хозяйственными делами. Посещает секцию греко-римской борьбы, кружок танцев.

Александра Р., 2008 г. р.

Тургеневская девушка с очаровательной улыбкой и добрыми нежно-голубыми глазами. Стремится к самостоятельности, общительная, трудолюбивая. Имеет несомненный талант к рисованию, занимается рукоделием и спортом. И всё ей по плечу, на всё хватает времени. Принимает активное участие в общественной жизни школы и центра, с удовольствием занимается волонтёрской деятельностью, успевает по школьной программе, старается помочь младшим с уроками. Заботливая, позитивная девчонка. Планы на будущее - найти себя и своё место в жизни, раскрыть свой творческий потенциал и самореализоваться. Адекватно оценивает себя, ставит реалистичные цели и многого добивается.

Дарья Р., 2008 г. р.

Красивая девушка с разносторонними интересами: спорт, хореография, кулинария. Творческая, любопытная, уверенная, Даша любит быть в центре внимания. При этом признаёт авторитет взрослых, охотно выполняет их поручения, спокойно реагирует на замечания. У коммуникабельной и отзывчивой Даши много друзей в школе, потому что она легко находит подход к любому человеку. Даша знает, чего хочет от жизни, и делает всё, чтобы добиться успеха.

Артём Р., 2011 г. р.

Артём - мальчик жизнерадостный, активный, улыбчивый, неравнодушный. В отношениях с педагогами и воспитателями доброжелателен, уважителен, адекватно ведёт себя в обществе сверстников. Хорошо учится. Всегда готов прийти на помощь. Проявляет интерес к внеклассной деятельности, спорту и играм. Посещает спортивную секцию дзюдо.

Подробную информацию о детях можно узнать в отделе опеки и попечительства по адресу: улица Коминтерна, 41. Телефон: 8(3955) 53-98-42.

Ирина МОРОЗОВА

АКТУАЛЬНО

О летней занятости молодёжи

В Центры занятости населения в Иркутской области ежегодно обращаются примерно 11 тысяч граждан в возрасте от 16 до 18 лет. Большинство рассчитывают на временное трудоустройство в свободное от учёбы время. В итоге трудоустраиваются порядка 60-65% от общего числа обратившихся.

Основной поток желающих получить временную работу приходится на летние каникулы. Об организации занятости несовершеннолетних в прямом эфире рассказали министр по молодёжной политике Иркутской области Маргарита ЦЫГАНОВА и начальник управления занятости населения Министерства труда и занятости региона Наталья ШЛЫКОВА.

Для подростков предлагают работу, не требующую специальной профессиональной подготовки: уборка территории, благоустройство и озеленение населённых пунктов, уход за ветеранами и воинскими захоронениями.

- Для ребят, которые трудоустраиваются официально, выполнение обязанностей предусмотрено в рамках трудового законодательства РФ. Им заносят первую запись в трудовые книжки, производят первые отчисления в социальные фонды, - рассказала Наталья Шлыкова. - Заработную плату начисляет работодатель, а Центр занятости дополнительно обеспечивает материальную поддержку в размере 2400 рублей за полный месяц работы.

Чтобы определиться с местом работы, молодым людям следует обратиться в территориальный Центр занятости населения, где им помогут зарегистрироваться на портале «Работа в России» и предложат варианты трудоустройства из имеющейся базы вакансий. В настоящее время есть работа в сфере образования, здравоохранения, транспорта и связи, а также работа курьером.

Горячая линия по трудоустройству подростков: 8-950-068-15-10.

Законодательством предусмотрено заключение трудовых договоров с 16 лет. Если несовершеннолетний является учащимся образовательных организаций, то заключение трудового договора возможно с 15 лет, но при этом в обязательном порядке требуется официальное разрешение родителей или опекунов, справка от органов опеки.

Маргарита Цыганова сообщила о студенческих строительных отрядах. В текущем году в трудовом семестре примут участие педагогические, строительные, сервисные, медицинские, сельскохозяйственные отряды, всего более 1000 бойцов.

- Для желающих работать в летние каникулы организовано обучение в Школе вожатых, в рамках президентской платформы «Россия - страна возможностей» будем реализовывать мероприятия совместно с туристическим бизнесом по обучению и стажировке молодых кадров.

Предпринимателям, которые трудоустраивают несовершеннолетних, Центр занятости предлагает программы поддержки.

Марина ЗИМИНА

Предтеча храма знаний

Крупным планом. О самой первой школе Ангарска

Год педагога и наставника, День города - все звёзды сошлись для этого вопроса. Знаешь ли ты, дорогой читатель, какая школа была самой первой в Ангарске? Наверняка многие сразу вспомнят двухэтажный храм знаний по улице Московской с гордым обозначением «№1» на фронтоне крыши. Но на самом деле такой ответ будет верным лишь отчасти, ведь истоки первой школы, равно как и всего Ангарска, проистекают в Майске.

В 1947 году по поселковому адресу: улица Лесная, 2, была открыта школа для детей строителей завода по производству искусственного жидкого топлива и жилого массива будущего Соцгорода. Школа не имела своего номера и располагалась в деревянном доме, который изначально строился для специалистов руководящего состава. На улице Лесной (ныне улица Лебедева) было построено три дома подобной планировки. Сегодня здание бывшей школы - единственный сохранившийся с тех времён деревянный дом в Майске.

■ Первая учительница Ангарска Антонина Ивановна Кравченко

■ В доме три комнаты, самая большая из которых позволяла проводить занятия - в школе обучались порядка 40 ребят разного возраста

■ Фотография была сделана приблизительно в 1957 году. На снимке Арнольд и Юрий Болдыревы. На крыльце - маленький Спартак

В доме три комнаты, самая большая из которых позволяла проводить занятия - в школе обучались порядка 40 ребят разного возраста. Директором, завучем, учителем, вахтёром и уборщицей был один человек - Антонина Ивановна КРАВЧЕНКО. Её общий педагогический стаж в школах Ангарска составил 56 лет! К несчастью, два года назад Антонины Ивановны не стало. Почётный гражданин Ангарска сохранила после себя воспоминание о жизни самой первой школы - эпизод с пленным японцем. Каждый будний день в шесть утра истопника-японца выпускали из лагеря, чтобы он растапливал в школе голландскую печь, и к восьми утра учебный класс ожидал детей в тепле. Антонина Ивановна всегда отмечала, что это был очень добросовестный, дисциплинированный и вежливый человек. Все считали, что иностранец не знает русского языка. Но однажды учительница заметила, что во время урока он внимательно слушает и, как ей показалось, понимает, о чём идёт речь. Своими наблюдениями Антонина Кравченко поделилась с кем-то из родителей. На следующий день пленного японца в школе уже не было - его место занял русский истопник. Всю свою жизнь учитель сожалела, что сказала лишнее и человека наказали за то, что он хотел понять другой язык.

В этом здании школа проработала ровно год. Затем сюда был заселён местный прокурор, а после в дом переехала семья с крайне уважаемой сегодня среди ангарчан фамилией - Болдыревы. Глава семьи Алексей Ефимович в 1951 году был переведён из Хомутово в Ангарск, где стал директором хлебозавода. В семье было четверо детей, и все - с необычными именами. Лия Алексеевна впоследствии работала директором Вечернего университета марксизма-ленинизма и была известной ангарской поэтессой. Галина (Галла) Алексеевна трудилась преподавателем и организовала в Ангарске клуб закаливания - школу «моржей». Оба сына, Арнольд и Рюрик, стали офицерами Советской армии, а в 1987 году уже сменивший имя на более традиционное Юрий Алексеевич Болдырев создал парашютно-десантную секцию, которая через год из-за большого наплыва желающих была преобразована в военно-патриотический клуб «Мужество». Сегодня в здании бывшей школы живёт известный многим ангарчанам внук Алексея Ефимовича Болдырева Спартак ЧЕРНЫШ.

Максим ГОРБАЧЁВ
Фото из архива Спартака ЧЕРНЫША

ДОСТОЯНИЕ АНГАРСКА

Жил-был волшебник

Одна из визитных карточек Ангарска, куда в первую очередь ведут гостей, - Музей часов. Открытый в 1969 году на основе коллекции Павла КУРДЮКОВА, он стал первым в стране.

Павел Васильевич работал в тресте «Сибмонтажавтоматика» наладчиком точных приборов, за высокое мастерство коллеги называли его профессором. Удивительно, но секретам точной механики Павел Васильевич научился сам, ещё будучи мальчишкой. Тринадцатилетнему пацану односельчане приносили для починки настенные ходики, будильники.

Коллекционером он стал случайно, когда удалось починить старинные японские часы - заинтересовала необычная конструкция. Потом вторые, третьи, и как-то незаметно квартиру заполнили большие и маленькие часы и часики. В гости зачастили посетители - слава о необычной коллекции быстро распространилась по городу, а вскоре - по области и всей стране.

В адрес Павла Васильевича полетели письма и посылки с экземплярами для коллекции. Многие из них были в сломанном виде, а отправители писали, что никто не берётся их починить. Для Курдюкова это было как новый вызов, с которым он практически всегда успешно справлялся.

Одними из своих самых любимых Павел Васильевич называл деревянные часы мастера Бронникова, редкий экземпляр которых каким-то чудом оказался в Иркутске, откуда попал в коллекцию мастера. Об этапах восстановления этих часов в своей книге «Жил-был волшебник» рассказал Амир ХАМЗИН.

■ Гордость нашего города - Павел Васильевич Курдюков. Благодаря ему Ангарску достался Музей часов с уникальными экземплярами, которым позавидовали бы многие музеи мира

В механизме часов отсутствовали пружина и волосок балансира, не было стрелок и цепочки. Сам Павел Васильевич никогда не занимался резьбой по дереву, а в Сибири не растёт самшит, из древесины которого была сделана цепочка часов. Но Курдюков через знакомых раздобыл кусок ценного дерева, который ему привезли из Крыма, и принялся за вырезание цепочки. Её отличие от металлической в том, что все звенья неразъёмные, то есть вырезать их надо одновременно. И вот цепочка готова, осталось сделать карабин. Но, по закону подлости, дерево трескается. Всё надо начинать сначала... После нескольких месяцев мучений и трудов Павел Васильевич справился с задачей, часы пошли. И, наверное, до сих пор это единственный опыт реставрации деревянных часов.

А как невероятна история, когда из мелких кусочков мрамора, найденных в чердачной пыли, были, как хрупкий пазл, собраны часы, изображающие богиню Деметру!

И сколько ещё таких ребусов Павлу Курдюков пришлось разгадать! Но мастеру это доставляло большое удовольствие.

- Вот вы говорите о тяжёлом бремени коллекционера. Конечно, тяжела наша ноша. Скажем, филателистам легче. Мне, может, тяжелее в переносном и прямом смысле, ведь попадаются иногда часы весом более ста килограммов. Но говорят, кто-то там трамваи коллекционирует - вот тому и вовсе тяжело... А если всерьёз, коллекционирование - это постоянный поиск, сопряжённый с большими трудностями. Ведь за пополнением своей коллекции мне и супруге пришлось объездить чуть не весь Советский Союз, - так с юмором и всерьёз говорил Павел Васильевич о деле всей своей жизни, и его слова сохранил для потомков в своей книге Амир Хамзин.

А жителям Ангарска достался великолепный Музей часов с поистине уникальными экземплярами, которым позавидовали бы многие музеи мира.

Ирина МОРОЗОВА
Фото из архива Любови ЗУБКОВОЙ

Листая старые газеты...

Город и мы. Чем жил Ангарск начиная с 50-х годов прошлого века

Разыскивая при подготовке материалов интересные факты из прошлого нашего города, приходится перерабатывать огромные массивы информации. Спасибо сотрудникам Центральной библиотечной системы, которые проделали невероятную работу по оцифровке архивов ангарских газет и выложили их в хронологическом порядке на сайте библиотечной системы.

Теперь каждый желающий может узнать, чем жил город начиная с 50-х годов прошлого века. А мы публикуем интересные, порой курьёзные факты из прошлого Ангарска. Про тот город, который мы уже почти забыли.

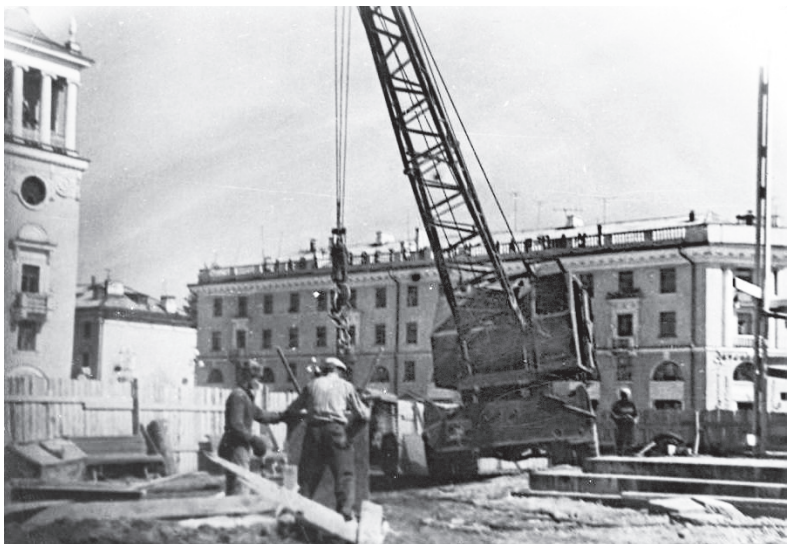

■ 1960 год. На площади ещё не установлен памятник Ленину. А уже через год началось его возведение

Киносеансы в больницах

1958 год. О значении культурно-просветительных мероприятий при горбольнице много говорить не следует. Ясно без слов - мероприятия нужны, особенно для тех, кто уже выздоравливает и не знает, куда девать своё свободное время. Киномеханики отдела культуры начали демонстрацию кинофильмов в городских больницах. За последнее время были показаны такие фильмы, как «Море студёное», «Путешествие в молодость», «Свет любви», «Капитан «Старой черепахи» и другие.

Когда закончится ремонт?

1958 год. 15 июля в наш дом (посёлок имени Куйбышева, улица Ватутина, 18) пришли ремонтники жилищно-коммунальной конторы. Чтобы не мешать ремонтникам, я полностью освободил квартиру и со всей семьёй уехал в отпуск. Пробыл я в отпуске больше месяца. Возвращаемся домой и мечтаем о том, как зайдём в чистую, обновлённую квартиру. Увы, радоваться было нечему. Мою квартиру ремонтники приспособили под склад и столярную мастерскую. Мне с семьёй в 6 человек пришлось проситься к соседям на ночлег. Только 25 августа десятник прислал, наконец, двух женщин отремонтировать штукатурку и побелить квартиру. В течение последней недели снова в квартире никто не появлялся и ремонт не закончен: рамы и полы не покрашены, окна не закрываются, и даже ручек и шпингалетов нет, чтобы их закрывать. Начался учебный год, а детям моим негде готовить уроки. Спим мы все на полу - ремонт продолжается.

Шутницы

1960 год. Поздно ночью в отделении милиции раздался телефонный звонок. На этот раз никто не взывал о помощи, не сообщал о нарушениях. Нарушения неслись из телефонной трубки. Трубка хмельным голосом пела частушки, от которых у дежурного милиционера краснели уши. Частушки чередовались с фривольными репликами. Как выяснилось, нецензурные позывные в милицию неслись из городского родильного дома. Таким образом коротали своё дежурство медсёстры П. Ампалова, Т. Иванова и дежурная акушерка Г. Маркачёва. За телефонное хулиганство три девицы-медсестрицы получили по трое суток ареста.

Кто хозяин?

1958 год. Вечером 18 августа я ехал в трамвае по маршруту «ФЗО - ТЭЦ». Вдруг внимание пассажиров привлёк бегущий по путям поросёнок. Возле остановки «Кислородная» мы поймали его. Поросёнку месяца полтора-два от роду. Не оставлять же его одного в лесу среди ночи? Я увёз его к себе домой, где он и сейчас ждёт своего хозяина. Хозяину животного следует обратиться по адресу: посёлок Дзержинского, дом 7, квартира 2, к Фетисову Василию Васильевичу.

Благодарность для воспитателей

1970 год. Однажды подходит ко мне папа девочки, которая посещает подготовительную группу, и говорит, что он хочет выразить благодарность всему нашему коллективу за воспитание дочери. На мой вопрос, в какой форме может быть выражена благодарность, Виталий Михайлович ответил, что он может прочитать лекцию. Виталий Михайлович прочитал нам лекцию о Феликсе Эдмундовиче Дзержинском.

Абонемент на стрижку

1970 год. В парикмахерских города Ангарска с января 1970 года введено абонементное обслуживание. При желании вы можете приобрести абонемент в кассе любой парикмахерской как к женскому, так и к мужскому мастеру. Абонемент даёт вам право обслуживаться без очереди у выбранного вами мастера, в удобное для вас время в течение года. Для этого необходимо заранее согласовать очередное посещение с кассиром (можно по телефону). Стоимость абонемента - 2 рубля в год.

Конференция покупателей

1954 год. В продовольственном магазине №27 посёлка имени Куйбышева прошла конференция покупателей, на которой присутствовало около 100 жителей посёлка, пользующихся услугами продовольственного магазина. Покупатели предъявили ряд законных претензий, жаловались на грубость некоторых продавцов, обратили внимание на отсутствие стола заказов в магазине и случаи нарушения санитарных правил при отпуске товаров. В заключение конференции выступил директор магазина т. Бусовиков. Он признал замечания покупателей правильными и сказал, что коллектив магазина исправит недостатки, отмеченные на конференции.

Где купить велосипедный номер?

1954 год. Многие трудящиеся нашего города приобрели велосипеды, но нигде не могут достать к ним номеров. За езду на велосипедах без номера работники милиции штрафуют. Но где достать велосипедный номер, когда их нет ни в горкомхозе, ни в автоинспекции? Правда, заведующий горкомхозом т. Федюкович не раз заявлял, что номера скоро будут, но дальше разговоров дело не идёт.

К субботнему столу

1970 год. Для приготовления сладкого блюда «Суфле-Аромат» нужно взять белую булку, очистить от корок и нарезать в виде крутонов. Затем они смачиваются в сиропе, смазываются вареньем. Всё это укладывается на духовой лист. Предварительно охлаждённые белки взбивают до увеличения массы в 1,5-2 раза, добавляя сахар, и выкладывают в кондитерский мешок или пакет из плотной бумаги. Затем белки выпускают на подготовленные крутоны и при самой низкой температуре запекают в духовом шкафу, чтобы белки только затянулись. Подаёт с различными сиропами В. Яковлев, повар ОРСА строительства.

Новые автобусы

1970 год. На улицах нашего города появились новые автобусы марки ЛАЗ-695М. Они красивы на вид и, по словам водителей, удобны в эксплуатации. Эти автобусы водители городского пассажирского хозяйства заработали... на юге. 10 шоферов командировал коллектив этого предприятия на летний период в Сочи, где в это время ощущается большая нехватка водительского состава. Большую помощь оказали они местным властям, а вернувшись домой, получили в знак благодарности 5 новых машин. Новые автобусы обслуживают пассажиров на городских маршрутах, а один из них доставляет ангарчан в Иркутский аэропорт.

Спекулянт привлечён к ответственности

1955 год. Некто Бабинцев В. П., проживая в г. Барнауле Алтайского края, неоднократно приезжал в наш город с целью скупки дефицитных промтоваров и реализации их по спекулятивным ценам в Барнауле. В последнюю поездку он скупил 60 метров сукна, три дамских пальто и другие вещи и пытался их увезти в Барнаул, но в момент отъезда был задержан работниками милиции. Народный суд 2-го участка нашего города, рассмотрев дело Бабинцева, приговорил его по статье 107 Уголовного кодекса РСФСР к 5 годам лишения свободы с конфискацией всего принадлежащего ему имущества.

Ангарские изобретатели

1954 год. До недавнего времени нерешённым оставался вопрос механизации уборки и вывоза мусора, который требовал большой затраты рабочей силы и средств. Инженеры нашего города тт. Быков и Карасёв, работающие в автотранспортной конторе основного предприятия, разработали оригинальную конструкцию автомобиля-мусоровоза. Выгрузка мусора производится автоматически, с помощью кнопочного выключателя, и занимает не более 5-6 минут. Всю операцию погрузки и вывоза мусора выполняют два человека (шофёр мусоровоза и подсобный рабочий), высвобождается большое количество рабочей силы. Для обслуживания домоуправлений нашего города оборудуются четыре автомусоровоза конструкции инженеров тт. Быкова и Карасёва, изготавливаются для установки по дворам триста металлических мусорных ящиков.

Взяла обязательство ухаживать за клумбой

1956 год. Я, КОПЫЛОВА, домашняя хозяйка, проживающая в 23 квартале, доме 3, беру на себя обязательства: ежедневно напротив своего дома производить поливку зелёных насаждений, а также следить за их сохранностью, возле своего дома устроить цветочные клумбы и ухаживать за ними. Призываю последовать моему примеру и других домашних хозяек и принять участие в уходе за древонасаждениями, а также следить за тем, чтобы их не ломали и не портили дети.

От всего сердца

1956 год. Дружно прошла подписка на государственный заём в городском лечебном объединении. Молодой хирург т. Сидорова, подписываясь на полный оклад, сказала: «Я недавно окончила институт, училась и получала стипендию от государства. С радостью отдаю взаймы государству свой месячный оклад».

- Вчера прочитала проект закона о пенсиях инвалидам и по старости, - сказала работница т. Яковлева. - Сколько денег даёт государство на материальное обеспечение людям труда, какая большая поддержка в старости! Только в нашей стране может быть такая забота о человеке. Подписываюсь на трёхнедельный заработок.

К концу дня подписка была полностью закончена.

Берёзовая аллея на улице Ленина

1957 год. Все, кому довелось идти по проспекту имени Ленина за Дворцом культуры, с радостью отмечают, что здесь появилась берёзовая аллея. Но мало кто знает, что эти берёзы посажены заботливыми руками девушек из бригады Александра Евменовича ГРИЧЕНЮКА.

Двести 8-10-летних берёз посажено на проспекте. По обочине дороги рядом с берёзками зазеленеют кусты акации.

Алёна ЗОРИНА

РЕКЛАМА

РЕМОНТ БЫТОВОЙ ТЕХНИКИ
У ВАС ДОМА ИЛИ В НАШЕЙ МАСТЕРСКОЙ
ХОЛОДИЛЬНИКИ, СВЧ-ПЕЧИ
СТИРАЛЬНЫЕ И ПОСУДОМОЕЧНЫЕ МАШИНЫ
КАЧЕСТВЕННО. ДОКУМЕНТАЛЬНАЯ ГАРАНТИЯ
НАШ ОФИС: 91 кв-л, д. 1, 8-902-514-63-43

РЕМОНТ ЧУГУННЫХ ВАНН
Мастер Фёдоров
БЕРЁМ НЕДОРОГО, ДЕЛАЕМ КАК СЕБЕ!
РАБОТАЕМ с 1993 года
630-800
8-902-5-614-800

Небеса Ритуальный салон
8 (3955) 684-683
8-902-768-46-83
• УСЛУГИ ПО ЗАХОРОНЕНИЮ •
• ЗАЛ ПРОЩАНИЯ – БЕСПЛАТНО •
• ДОСТУПНЫЕ ЦЕНЫ •
РАССРОЧКА* *условия уточнять по телефону
Памятники/оградки/гробы/венки/цветы в ассортименте
реклама
транспортировка тел умерших в морг
БЛАГОУСТРОЙСТВО МЕСТ ЗАХОРОНЕНИЯ
ИЗГОТОВЛЕНИЕ ОВАЛОВ, ГРАВИРОВКА ПОРТРЕТОВ
мр-н Новый-4, д. 19 (напротив газовой заправки)
Часы работы: 9.00-17.00 Сб-вс: 9.00-15.00

ТРЕБУЮТСЯ охранник сторож
8(3955) 53-99-77

ТРЕБУЮТСЯ СТОРОЖА
з/п достойная
Тел. 8-904-130-40-04

Уважаемые читатели!
Пункт сбора макулатуры
находится по адресу:
82 кв-л, д. 3
(вход со двора, за маг. «Командор»)

требуются автомойщики
8-902-768-40-70

ТАТУАЖ бровей, глаз, губ - 4000 ₽
Красота на годы!
ПЕРМАНЕНТ бровей, глаз, губ - 2500 ₽
Красота на год!
+7-964-113-40-88

ДОСТАВКА
МЁД алтайский натуральный - 350 руб./кг
САХАР 50/25/10/5, МУКА, ДРОЖЖИ
Адрес: 215 кв-л, строение 21
Тел.: 60-80-66, 66-28-05, 8-950-096-35-65
Мука, крупы, макароны, масло, отруби, пшеница, корма для с/х животных, кроликов и собак.
50/25/10/5/2/1

МУКА, САХАР 25/50
ОКОРОЧКА, МАСЛО
8(3955) 53-12-68, 8-902-768-40-86

МУКА САХАР 25/50 РИС РЫБА
8(3955) 56-60-86, 8-902-768-46-97

ТРЕБУЮТСЯ ОХРАННИКИ
8-904-154-60-12

ТРЕБУЮТСЯ
водители самосвала и экскаватора-погрузчика
8-904-150-86-83

налоговая помощь
- Отправка отчётности в электронном виде
- Бухгалтерские услуги
- Регистрация ООО, ИП
- Изготовление печатей и штампов

Адрес: г. Ангарск 75 кв-л, д. 4
Тел.: 8(3955) 52-32-86, 8-950-079-73-40

РЕМОНТ ТЕЛЕВИЗОРОВ
8-902-579-06-85
Без выходных. Гарантия.

НЕДВИЖИМОСТЬ

Продам компактный вместительный набор мебели из отдельных шкафов: шифоньер, пенал с полочками, бар, шкаф для посуды. **Недорого Можно по отдельности Тел. 8-950-120-50-27**

Куплю дачу, участок, гараж недострой - в любом районе, состоянии **Тел. 8-950-127-00-99**

ПЕРЕВОЗКИ

Грузовые перевозки нашего города. От 1 до 5 т **Тел. 8-902-768-33-37**

Переезды. Межгород, квартиры, дачи Опытные грузчики **Тел. 8-924-706-50-69**

Вывоз мусора: гаражи, квартиры, дачи **Грузчики**, свой транспорт. **Перевозки** от 300 руб. **Тел. 8-924-624-72-88**

Вывоз мусора из квартир, гаражей, дач, санобработка, грузчики. От 300 руб. **Тел. 8-950-060-54-44**

Грузоперевозки Ангарска и области Грузчики на все виды работ. Вывоз мусора Свои машины до 5 т, буксиры 4WD. На дачи **Тел. 8-902-514-55-44**

Дрова, перегной Тел. 8-902-568-54-71

Грузовик + грузчики Строительный мусор, квартирные переезды, доставка холодильников в ремонт, дачи **Тел. 8-908-650-04-44**

РАБОТА

Требуются пенсионеры Дружный коллектив, хорошая з/п, путешествия **Тел. 8-964-540-34-67**

Требуется сотрудник Коммуникабельность, инициативность, дисциплинированность **Тел. 8-950-135-13-16**

ТЕЛЕФОН ДОВЕРИЯ 086 круглосуточно, БЕСПЛАТНО С ГОРОДСКОГО ТЕЛЕФОНА, с мобильного телефона 8(3955) 56-49-86 ЗВОНОК ПЛАТНЫЙ.

РЕМОНТ

Плитка, потолки, обои, линолеум, покраска. Ремонт квартир, гаражей Тел. 8-904-154-56-33

Облицовка плиткой. Консультации Тел. 8-983-404-45-37

Мягкая кровля Ремонт квартир и дач Тел. 8-983-690-36-18 8-950-101-09-50

Выполняем все виды строительных работ Дома, дачи, гаражи **Тел. 8-924-545-16-93**

Ремонт, установка замков. Аварийное вскрытие Тел. 8-950-105-06-55

РАЗНОЕ

Куплю сломанную стиральную машинку-автомат (при звонке ОБЯЗАТЕЛЬНО указывать марку машинки) **Тел. 8-902-568-27-17**

С 1 июня принимаем заявки на благоустройство могил **Тел. 8-904-154-56-33**

Выездной парикмахер-универсал Допуслуги: педикюр, маникюр (классический, аппаратный). Сертификаты. Адекватным. Соц. цены **Тел. 8-950-063-27-92**

Избавим от клопов и тараканов. Гарантия 100% **Тел. 8-902-561-43-25**

Лечебный педикюр Вросший ноготь, грибок, утолщение ногтей, мозоли, натоптыши **Тел. 8-902-172-95-46**

Английский яз. школьникам 1-7 кл. Хотите с пользой провести лето? Исправить оценки? Для вас группа Enlish Easy **Тел. 8-924-705-40-18**

КАРТОШКА. Семенной картофель. Доставка бесплатно Тел. 8-908-779-77-11

Предлагаю услуги баяниста на юбилеи и банкеты Тел. 8-914-937-67-44

Если употребление спиртного приносит в вашу жизнь серьёзные проблемы, возможно, этот звонок ИЗМЕНИТ ВАШУ ЖИЗНЬ. Содружество «АНОНИМНЫЕ АЛКОГОЛИКИ» по тел. 8-914-883-95-66

РЕМОНТ

Ремонт квартир: уст-ка карнизов, шкафы, плазмы, люстры, розетки, смесители, чистка канализации, ремонт и изготовление лестниц **Тел. 63-52-30**

Ремонт мебели, диванов, изготовление мебели, ремонт пластиковых окон Навес предметов быта. **Тел. 8-914-950-51-74**

Ремонт квартир Навес предметов быта, ремонт мебели, унитазов, смесителей, укладка линолеума, плинтусов, люстры, розетки и др. работы **Тел. 8-908-650-85-85**

Муж на час Навес предметов быта. Плотницкие работы. Устранение скрипа пола, укладка линолеума, плинтусов. Люстры, розетки. Ремонт унитаза, кран-буксы **Тел. 8-902-514-52-30**

Мастер на час. Разные работы и услуги Качественно и недорого **Тел. 8-924-620-34-00**

Электрик. Все виды электромонтажных работ Срочный аварийный вызов. **Пенсионерам скидки Тел. 8-902-579-06-18**

Электрик Тел. 8-902-172-42-22, Владимир

Сантехник. Ремонт, замена Тел. 8-950-066-72-08

Сантехник. Опыт. Качество Уборка квартир. Мытьё окон. Ремонт квартир. Обои. Панели **Тел. 8-964-747-77-72**

Сантехнические услуги Все виды работ: отопление, водоснабжение, канализация. **Сварочные работы Тел. 8-908-669-90-96**

Ремонт холодильников. Пенсионерам скидка. Гарантия. Без выходных **Тел. 8-950-129-75-05, Сергей**

Срочный ремонт холодильников на дому Заправка фреоном, замена реле, терморегулятора, компрессора и т.д. Без выходных. Пенсионерам скидка 15% **Тел. 8-950-145-33-15**

Холодильники ремонтируем на дому, в гарантийных мастерских. Любой сложности **Тел. 8-902-514-88-51**

Ремонт холодильников по городу и району Пенсионерам скидка. Гарантия **Тел. 8-904-135-99-44**

Ремонт холодильников по городу и району. Пенсионерам скидка 20%. Гарантия до 1 года **Тел. 8-904-135-88-66**

Ремонт холодильников на дому Тел. 8-902-576-30-12

Ремонт стиральных машин и холодильников. Без выходных. Пенсионерам скидка 20%. Работаем по городу и району. **Тел. 8-914-910-02-14**

БЛАГОДАРНОСТЬ

Накануне Дня Победы была организована встреча ветеранов, тружеников тыла, бамовцев с учащимися школы №12.

Под руководством директора школы Ольги Васильевны ИГНАТЬЕВОЙ, замдиректора по воспитательной работе Татьяны Александровны УТНИКОВОЙ, замдиректора начальных классов Елены Егоровны ЗУЕВОЙ, учителя младших классов Людмилы Николаевны НАЛЁТОВОЙ, педагога-организатора Сабины ЯКУТИНОЙ провели замечательный концерт военно-патриотической направленности с участием учащихся: Михаила БУРОВА, Алёны ТАНШИНОЙ, Натальи ЗАЦИПУРИНОЙ (11-й класс); Алёны ХОРОШИХ, Елены КОЗЫРЬ (10-й класс); Полины КОПТЕВОЙ, Марины МАНЧЕНКО, Даши БЫКОВОЙ, Сергея ЩЕРБАКОВА (8-й класс), а также Марины ПЕРЕВАЛОВОЙ и Евгения КОШКИНА (5-й класс).

Благодарим за яркий творческий концерт и тёплую встречу. Желаем успехов в труде и учёбе.

С благодарностью, ветераны Центрального отделения, бамовцы, Т. Амосова

Андрей, Артём и Алексей, спасибо!

Через вашу газету хочу поблагодарить сотрудников полиции, дежуривших на кладбище в родительский день. Я человек пожилой. Выходя на автобусной остановке близ кладбища, оступилась, упала и сильно ушиблась. Увидев это, ребята из патрульно-постовой службы кинулись меня выручать. Сперва они довели бабушку до кареты скорой, чтобы медики оказали мне первую помощь, затем помогли добраться до могилки родных, а после ещё и домой отвезли. К сожалению, я знаю только имена полицейских: Андрей, Артём и Алексей. Спасибо им большое!

Лидия Абрамовна ИВАНЧЕНКО

ГТО

Мегет - территория спортивных побед

Как позже признались организаторы летнего фестиваля ГТО, столь позитивную и благодарную аудиторию они встречают редко. 14 мая к сдаче Всероссийского физкультурно-спортивного комплекса «Готов к труду и обороне» присоединился посёлок Мегет. И как присоединился!

В рамках летнего фестиваля Всероссийского физкультурно-спортивного комплекса в Мегетской средней школе нормативы сдали около 100 жителей посёлка. Это уже третий фестиваль ГТО, организованный в Мегете.

Спортивное мероприятие состоялось по инициативе депутата окружной Думы Юлии ЦЫМБАЛЮК при поддержке Управления по физической культуре и спорту, председателя ТОС «Экспедиция» Юлии СЛАВНОВОЙ и школьных педагогов.

- Каждый раз фестиваль собирает всё большее количество участников. Здорово, что у мегетчан теперь есть возможность сдавать нормы ГТО по месту жительства. Праздник спорта прошёл на высоком уровне. Я уверена, что каждый участник, сумевший пройти нормы тестирования на знак отличия ГТО, получил заряд энергии и дополнительную веру в свои силы, - отметила Юлия Цымбалюк.

Также специалисты центра тестирования торжественно вручили знаки отличия ГТО участникам предыдущих фестивалей. Их получили 25 мегетчан.

Дмитрий ДЯГИЛЕВ

ШАХМАТЫ

Маленькие, да удаленькие

Общественная организация «Федерация шахмат Ангарска» провела первенство города среди дошкольников.

Положения о первенстве были доставлены в 62 дошкольных учреждения. По электронной почте приглашены воспитанники Станции юных техников и Дворца творчества детей и молодёжи. Соревнования проходили на базе шахматного клуба СТО «Автоквартал», им же был сформирован призовой фонд.

На старт вышли 17 участниц 2015 года рождения и младше из восьми детских садов. После трёх туров со 100-процентным результатом лидируют Ксения ШАДРИНА (детский сад №107) и Анастасия МАРКИНА (детский сад №32). У них по 3 очка. На очко отстаёт целая группа преследователей: Варвара ТАЮРСКАЯ (детский сад №112), София ХАМАНГАНОВА (дошкольное отделение гимназии №8), Алиса ЧЕРЕМНОВА (детский сад №8).

Также среди юных шахматистов продолжается 2-й этап «Кубка СТО «Автоквартал». После 10-го турового дня, который прошёл в минувшие выходные, первое место сохраняет Арсений ФОМИН (детский сад №107), набравший 2 очка. На втором месте Андрей СЕЛЕЗНЁВ (детский сад №32) - у него 0,5 очка.

Второй этап «Кубка СТО «Автоквартал» проводится в рамках субсидии из бюджета Ангарского городского округа.

Егор ВЕРЕСК

ДОБРОЕ ДЕЛО

Реализация инициативных проектов

В этом году в Ангарском округе реализуют 12 инициатив при поддержке «Единой России». Благоустройство проходит в рамках проекта «Есть решение».

Например, к 9 Мая установлена «Стена Памяти» возле ДК «Нива» в Савватеевке, идёт ремонт крыла здания благотворительного фонда «Семьи детям». В рамках проекта в городе будут размещены 10 остановочных павильонов, появится новая танцплощадка в парке «Современник» и другое.

Данный формат реализации инициатив в России проводится впервые.

Конкурс «Есть решение» призван воплощать проекты, которые считают важными жители, менять внешний облик населённых пунктов, а главное - подход к взаимоотношениям между государством, муниципалитетом, обществом и бизнесом.

Одна из одобренных в этом году заявок - ремонт сквера напротив Музея часов. Здесь восстановят цветочные клумбы, обновят фонтан. Работы на объекте уже ведутся. Накануне установлены опалубки для фундамента будущих клумб, в них залит бетон. Сквер обретёт законченный вид к началу октября.

Кирилл НОВОСЁЛОВ

НАМ ПИШУТ

Непростая работа

Этот год объявлен Годом педагога и наставника. Совет ветеранов педагогического труда был приглашён на торжественный концерт, посвящённый Дню Победы, в коррекционную школу №1. Неизгладимое впечатление оставило в наших сердцах совместное творчество детско-взрослого сообщества этого замечательного учреждения.

Непроста работа с особенными детьми! Сколько любви, терпения требовалось, чтобы научить детей проникновенно читать стихи, петь песни, танцевать и участвовать в сценках! Поистине велик труд педагогов в коррекционной школе, ведь к каждому ребёнку нужно найти индивидуальный подход. Безграничная любовь и забота учителей и специалистов делают жизнь детей насыщенной и интересной, а самих детей - умелыми и талантливыми.

Творческий коллектив педагогов под руководством директора М.Н. МАЛОФЕЕВОЙ и педагога дополнительного образования А.П. КУЛЕШОВОЙ создал в школе по-домашнему тёплые и уютные условия для развития и воспитания детей. Каждый ребёнок здесь любим и по-своему талантлив.

С глубоким уважением и благодарностью относимся мы, ветераны, к педагогам коррекционной школы №1. Как велика ваша любовь к профессии и к детям! Благодарим вас за приглашение, незабываемые впечатления и сердечную работу с детьми. Творческих побед вам, интересных дел и процветания!

**С уважением,
Э.В. СТУРОВА, председатель культмассовой комиссии совета ветеранов педагогического труда АГО**

ВНИМАНИЕ

С 1 июня в Ангарском округе стартует месячник качества и безопасности ранних овощей и фруктов

В целях обеспечения безопасности услуг, оказываемых в розничной торговле, предотвращения заболеваний и отравлений, связанных с употреблением некачественной продовольственной продукции в летний период, в соответствии с распоряжением Службы потребительского рынка и лицензирования Иркутской области от 19.05.2023 №83-1123-ср «О проведении месячника качества и безопасности ранних овощей и фруктов на территории Иркутской области», с 1 по 30 июня в Ангарском городском округе будет проходить месячник качества и безопасности ранних овощей и фруктов.

Ежедневно, кроме субботы и воскресенья, с 9.00 до 13.00 и с 14.00 до 17.00 будет работать горячая линия отдела потребительского рынка Управления по общественной безопасности администрации Ангарского округа. Телефоны: 8(3955) 52-11-13, 8(3955) 504-171, 8(3955) 504-172.

АКТУАЛЬНО

Подпишись и будь в курсе!

Управление архитектуры и градостроительства администрации Ангарского городского округа приглашает в свои официальные сообщества в социальных сетях «ВКонтакте» и «Одноклассники».

Переходите по ссылке и получайте муниципальные услуги без очередей и сложностей.

АФИША. ГДЕ ОТДОХНУТЬ В АНГАРСКЕ

Дворец культуры «Энергетик».
Тел.: 52-32-99 (вахта), 52-25-90 (касса).
Сайт: energetik.irk.muzkult.ru

30 мая. «РОССИЯ - ЩЕДРАЯ ДУША» (0+). Концерт образцового ансамбля танца «Фиеста». **Начало в 18.30**.

3 июня. «БИЛЕТ В ДЕТСТВО» (0+). Концерт народной студии эстрадно-джазового вокала Allegro. **Начало в 16.00**.

Читальный зал Центральной городской библиотеки (17 мр-н, дом 4).
Тел.: 8 (3955) 55-09-69

25 мая. Спектакль «НЕ ВСЁ КОТУ МАСЛЕНИЦА» (12+). 200-летие Александра Островского Щепкинское училище отмечает дипломными спектаклями по его пьесам. Режиссёр-педагог Ольга Геннадиевна Жевакина поставила спектакль со студентами-четверокурсниками. Обратите внимание: спектакль в записи! Вход свободный. **Начало в 17.00**.

28 мая

Спектакль «ЛЮБОВЬ И КОШКИ» (6+). В спектакле соединились танцы и клоунада. Режиссёр постановки - Дмитрий Куклачёв, известный цирковой артист, сын основателя Театра кошек Юрия Куклачёва. По сюжету деревенский парень Иван влюбился в красавицу Марью. Кошки помогали главному герою завоевать расположение возлюбленной, при этом исполняли сложные акробатические трюки. Обратите внимание: спектакль в записи! Вход свободный. **Начало в 13.00**.

Балет «ЖИЗЕЛЬ» в исполнении Театра балета классической хореографии (12+). «Жизель» - одно из лучших творений французского романтизма, необыкновенно красивое и печальное, играющее на струнах души. Обратите внимание: спектакль в записи! Вход свободный. **Начало в 15.00**.

Детская модельная библиотека №10
95 кв-л, д. 12. Тел.: 8(3955) 67-83-81

28 мая. «ТЫ СТОИШЬ У СЛИЯНЬЯ ДВУХ РЕК» (6+). Мастер-класс, посвящённый Дню города. Стоимость - 100 руб. Запись по телефону. **Начало в 15.00**.

Библиотека №20
7 мр-н, д. 17. Тел.: 8(3955) 67-18-39

28 мая. «КАНИКУЛЫ, УРА! В БИБЛИОТЕКУ ПОРА». Литературно-игровая программа (0+). Вход свободный. **Начало в 13.00**.

Библиотека №6
8 мр-н, д. 8. Тел.: 8(3955) 51-61-08

3 июня

Мастер-класс по изготовлению цепочки-держателя для очков (6+). Красивые и модные держатели для очков из стеклянных бусин украсят любой образ. Станут оригинальным подарком для мамы, бабушки, сестры. Стоимость - 500 руб. **Начало в 12.00**.

Мастер-класс по росписи шопера (6+). Внимание, внимание! Динозавры в библиотеке! В библиотеке? Да! Вас ждёт увлекательный мастер-класс по созданию своего уникального арт-объекта - сумки-шопера! Нарисуем динозавриков! Стоимость - 500 руб. **Начало в 15.00**.

ХОЧУ ДОМОЙ

Стрелка

Молодая стерилизованная кошечка. Ласковая, дружелюбная, чистоплотная девочка, настоящая хранительница домашнего уюта и спокойствия. Лоток знает на отлично. В еде непривередлива. Стрелка станет любимицей семьи и подарит вам всю свою нежность и очарование.

Тел.: 8-964-353-96-46.

Альма

Смышлёная стерилизованная собачка с нетерпением ждёт своего хозяина. Малышке 5 месяцев, ориентирована на человека, невероятно умная и сообразительная - проходит общий курс дрессировки. Альма станет верным другом и прекрасным компаньоном.

Тел.: **8-964-353-96-46**.

Котята

Очаровательные 1,5-месячные полосатики - три девочки и один мальчик - в поисках добрых ручек. Весёлые, озорные малыши. Пробуют самостоятельно есть. Начинают осваивать лоток.

Тел.: **8-964-353-96-46**.

Нора

Двухгодовалая смуглянка Нора в поисках ответственной семьи. Ласковая, ненавязчивая, легко уживается с другими животными. Чистюля, лоток знает на отлично. Стерилизована. Нора наверняка завоюет ваше сердце и будет радовать своей красотой и обаянием.

Тел.: **8-914-000-20-44**.

Рыжик

Активный и жизнерадостный ярко-рыжий красавчик. Пареньку 8 месяцев, послушный, воспитанный, понимает команды, проявляет охранные качества. По размеру будет некрупным. Привит, имеется ветпаспорт, кастрирован.

Тел.: **8-950-134-11-79**, после 17 часов.

Леся

Пушистая красавица тигрового окраса ждёт встречи со своим добрым хозяином. Нежной, ласковой малышке два месяца. Любит посидеть на ручках. Лоток знает на отлично, очень чистоплотная. Леся станет хранительницей семейного очага и подарит вам свою любовь.

Тел.: **8-908-652-95-69**.

АНГАРСКИЙ ГОРОДСКОЙ ОКРУГ

С днём рождения, любимый город!

27 МАЯ

10.00 Ангарский полумарафон «Ангарск – город спортивных достижений!»
Набережная реки Китой

11.00 Митинг «Ангарск – город, рождённый Победой!»
парк Строителей, у памятника воинам-победителям, первостроителям Ангарска

11.00 Ангарский Арбат «Ангарск – город творческих идей!»
парк ДК «Нефтехимик»

12.00 Концертно-театрализованная программа «Ангарск – город счастливых людей!»
пл. Ленина

13.00 Праздничная программа, посвящённая Дню города и 10-летию ТРЦ «Фестиваль», «Ангарск – город целеустремлённых!»
ТРЦ «Фестиваль»

15.00 Интерактивная концертная программа и танцевальная площадка «Ангарск – город сильных духом!»
парк Строителей

15.00 Интерактивная концертная программа «Ангарск – город созидателей!»
площадь перед Музеем Победы

16.00 Автовыставка, музыкальный фестиваль «Ангарск – город молодых!»
площадь перед стадионом «Ангара»

16.00 Концертная программа «Ангарск – город увлечённых!»
Набережная реки Китой

20.00 Вечерняя программа «Ангарск – город крепких традиций!»
площадь перед стадионом «Ангара»

22.50 Фейерверк
площадь перед стадионом «Ангара»

2023 г.

Газета «Ангарские ведомости». Зарегистрирована Управлением Федеральной службы по надзору в сфере связи, информационных технологий и массовых коммуникаций по Иркутской области. Свидетельство о регистрации средства массовой информации ПИ №ТУ38-00937 от 22 декабря 2016 г.
Учредитель: администрация Ангарского городского округа
Адрес редакции и издателя: 665830, г. Ангарск, кв-л 76, дом 1, пом. 74.
Телефоны: 67-50-80, 67-17-34.
E-mail: angvedom@mail.angarsk-adm.ru.
Директор - главный редактор Бурдинская М.В., шеф-редактор Симбирцева Н. Г.

Газета отпечатана на удалённом производственном участке АО «Советская Сибирь» в городе Иркутске,
664043, г. Иркутск, бульвар Рябикова, д. 96, стр. 1
Подписано в печать:
по графику - 18.00, фактически - 18.00.
Заказ № _____

Распространяется бесплатно.
Редакция не несет ответственности за материалы рекламного характера.
Мнение редакции не всегда совпадает с мнением авторов.
Тираж 28 000 экз. 16+

РЕКЛАМА

РСК МАСТЕР
ОСН. 2013
РЕМОНТНО СТРОИТЕЛЬНАЯ КОМПАНИЯ
БЫСТРО И КАЧЕСТВЕННО
РЕМОНТ КВАРТИР
НАТЯЖНЫЕ ПОТОЛКИ
г. Ангарск: 73-й кв-л, 8
8 (3955) 68-50-50
8 (3955) 63-63-39

ПластиК окна
РАССРОЧКА СКИДКИ
16 лет опыта
• ОКНА
• БАЛКОНЫ (обшивка расширение)
• ДВЕРИ (металл, AL, ПВХ)
• ЖАЛЮЗИ
• НАТЯЖНЫЕ ПОТОЛКИ
10 мкр-он, дом 46
8 (3955) 672-000
8-902-5-792-700
8-902-7-664-700

МАНГО TVP
Доставка:
БАЙКАЛ - ЛЕТО 2023
Ольхон, Малое море
Бронируем уже сейчас + доставка из Ангарска.
Сочи, Абхазия, Минеральные Воды
26 кв-л, д. 16
63-60-13, 8-902-514-60-13

РЕМОНТ ОКОН
РЕГУЛИРОВКА, РЕМОНТ ФУРНИТУРЫ
ЗАМЕНА УПЛОТНИТЕЛЯ
УТЕПЛЕНИЕ ОТКОСОВ
МОСКИТНЫЕ СЕТКИ
и многое другое
8-908-655-22-29, 8-952-610-51-53

ЕвроМир
Официальный представитель завода ФЕНСТЕР
ОКНА Опыт 20 лет
БАЛКОНЫ/ЛОДЖИИ (обшивка, утепление, расширение)
ДВЕРИ Al, ПВХ
РОЛЬСТАВНИ
ЗАКЛЮЧЕНИЕ ДОГОВОРОВ НА ДОМУ
19 мр-н, д. 8 (ост. «Социалистическая»),
т. 630-122, 51-93-94, 8-902-5-614-232

Компания «МоделЛайн»
НИЗКИЕ ЦЕНЫ
НАТЯЖНЫЕ ПОТОЛКИ
ЗАКЛЮЧАЕМ ДОГОВОРЫ НА ДОМУ
Гарантия 11 лет. Рассрочка*
Пенсионерам скидка**
**Условия уточняйте по телефону
8(3955) 632-115

на Файзулина
КОМИССИОННЫЙ
ПРИНИМАЕМ ПРОДАЕМ
МУЖСКУЮ И ЖЕНСКУЮ ЛЕТНЮЮ ОДЕЖДУ И ОБУВЬ
88 кв-л, д. 1 (ост. Файзулина)
+7 (902) 513 10 04

Светлый Дом
ЛУЧШАЯ ЦЕНА Скидки
ОКНА
ЛОДЖИИ, БАЛКОНЫ
НАТЯЖНЫЕ ПОТОЛКИ
БЕЗРАМНОЕ ОСТЕКЛЕНИЕ
12а мр-н, дом 2б, тел.: 63-88-28, 68-38-32

ОКНА ЗАМЕНА УПЛОТНИТЕЛЕЙ И СТЕКЛОПАКЕТОВ РЕМОНТ, РЕГУЛИРОВКА ФУРНИТУРЫ
БАЛКОНЫ, ЛОДЖИИ
РАСШИРЕНИЕ, УТЕПЛЕНИЕ, ОБШИВКА
Все виды ЖАЛЮЗИ
РЕМОНТ, РЕГУЛИРОВКА
НАТЯЖНЫЕ ПОТОЛКИ
Райт
8-983-463-02-88
219 кв-л, д.13 (маг. «Магистральный», цокольный этаж)

СЕМЕННОЙ КАРТОФЕЛЬ
в сетках – 30-35 кг
сорт «Гала» - 14 руб./кг
Возможна доставка
Сертифицирован. Декларация ЕАС
Картофель в г. Ангарске
Тел. 8-952-622-13-44

ПЛАСТЕК 38
Plastek
ОКНА ПВХ
БАЛКОНЫ РАСШИРЕНИЕ ОБШИВКА
НАТЯЖНЫЕ ПОТОЛКИ
СКИДКИ
РАССРОЧКА
81 кв-л, дом 1
8-964-35-30-410
12А мр-н, дом 2Б, офис 215
8-952-614-11-14

Я НАЕЛСЯ
ДОСТАВКА ТРЕБУЮТСЯ:
• повар-сушист
• упаковщик
• оператор доставки
• кухонный работник
з/п 120-200 руб./час. График работы сменный
Тел.: 8-929-433-40-92

ПЛАСТИКОВЫЕ ОКНА
КАТРИС
17 лет опыта!
ОКНА •
ЛОДЖИИ •
НАТЯЖНЫЕ ПОТОЛКИ •
ул. Горького, 80 кв-л, д. 1
8-902-567-30-05
633-005, 52-82-35

МАКСИМ
ОДЕЖДА ДЛЯ МУЖЧИН
Мужчины выбирают наш магазин!
Выпускников и родителей приглашаем за рубашками и брюками
• КУРТКИ: весенние, зимние
• ЖИЛЕТЫ, ВЕТРОВКИ
• БРЮКИ, ДЖИНСЫ
• СПОРТИВНЫЕ КОСТЮМЫ
• ТРИКО, ШОРТЫ
• ДЖЕМПЕРЫ, ТОЛСТОВКИ
• РУБАШКИ, ВОДОЛАЗКИ
• ФУТБОЛКИ, ПОЛО, ОБУВЬ
Размеры от 42 до 80
Производство: Россия, Турция, Китай
87 кв-л, д. 1, ТД «Щелкунчик», павильон 11/12
Тел.: 8(3955) 63-63-58, 8-902-514-63-58

В стоматологическую клинику в 18 мр-не на постоянную работу
ТРЕБУЕТСЯ САНИТАРКА
Тел. 8-908-668-07-83

МАТРЕШКА ЛОЖКА
В СТОЛОВУЮ ТРЕБУЮТСЯ:
Тел.: 8(3955) 51-41-21
• повар
График работы 2/2, з/п от 30 000 руб.
• помощник повара
График работы 4-5 часов в день
• официант на раздачу
График работы 2/2, з/п от 25 200 руб.
• официант в зал
График работы 2/2, з/п от 25 200 руб.
• кухонный работник
График работы 2/2, з/п от 21 000 руб.
• помощник официанта
График работы 3-4 ч/день

Городское Сберегательное Отделение
г. Ангарск, 74 квартал, 7
т.: 8(3952) 53-11-11
подробности на сайте gosotdelenie.ru
ДАРИМ ВОЗЬМИ ЗАЙМ
ЭМОЦИИ СМОТРИ КИНО
с 3 по 31 мая 2023 г при оформлении займа на любую сумму билет в кинотеатр «Фестиваль» в ПОДАРОК.
*Микрозаймы предоставляются ООО МКК «ГСО». ОГРН 1143850053654, ИНН3810341290. Микрозайм предоставляется сроком до 12 месяцев. Сумма микрозайма устанавливается в размере от 1000 до 500 000 руб. Регистрационный номер записи в государственном реестре микрофинансовых организаций № 651503525006613, Свидетельство о внесении сведений о юридическом лице в государственный реестр микрофинансовых организаций выдано Центральным банком Российской Федерации 23 июня 2015 г. ООО МКК «ГСО» является членом СРО «МиР», регистрационный номер в реестре 38000414 от 13.03.2016 г. Условия Акции могут быть изменены Организатором в одностороннем порядке, в том числе Организатор вправе досрочно прекратить проведение Акции. Информация об Организаторе Акции, о правилах её проведения, количестве призов, сроках, месте и порядке их получения уточнять на сайте gosotdelenie.ru

РЕКЛАМА В ГАЗЕТЕ:
Тел. 67-17-34,
эл. почта: angvedom@mail.ru

АФИША