АНГАРСКИЕ ВЕДОМОСТИ
Общественно-политическая газета

Российская Федерация
Иркутская область
АДМИНИСТРАЦИЯ
Ангарского городского округа

П О С Т А Н О В Л Е Н И Е

28.12.2022 № 1823-па

О внесении изменений в Положение о порядке создания и деятельности межведомственной комиссии по признанию помещений жилыми помещениями, жилых помещений пригодными (непригодными) для проживания, многоквартирных домов аварийными и подлежащими сносу или реконструкции, утвержденное постановлением администрации Ангарского городского округа от 28.07.2015 № 592-па

Руководствуясь Жилищным кодексом Российской Федерации, Федеральным законом Российской Федерации от 06.10.2003 № 131-ФЗ «Об общих принципах организации местного самоуправления в Российской Федерации», Положением о признании помещения жилым помещением, жилого помещения непригодным для проживания, многоквартирного дома аварийным и подлежащим сносу или реконструкции, садового дома жилым домом и жилого дома садовым домом, утвержденным постановлением Правительства Российской Федерации от 28.01.2006 № 47, Уставом Ангарского городского округа, принимая во внимание протест прокуратуры города Ангарска от 01.12.2022 № 07-02-2022/20250002/Прдп422-22-20250002, администрация Ангарского городского округа

ПОСТАНОВЛЯЕТ:

1. Внести в Положение о порядке создания и деятельности межведомственной комиссии по признанию помещений жилыми помещениями, жилых помещений пригодными (непригодными) для проживания, многоквартирных домов аварийными и подлежащими сносу или реконструкции, утвержденное постановлением администрации Ангарского городского округа от 28.07.2015 № 592-па (в редакции постановлений администрации Ангарского городского округа от 05.11.2015 № 1489-па, от 15.03.2018 № 384-па, от 24.09.2018 № 1061-па, от 27.12.2018 № 1473-па, от 15.02.2019 № 132-па, от 20.07.2020 № 611-па, от 18.01.2021 № 07-па, от 16.02.2022 № 141-па, от 05.09.2022 № 1139-па), далее − Положение, следующие изменения:

1.1. В пункте 2.3 раздела 2 «Порядок создания и структура Комиссии» Положения слово «пожарной,» исключить.

1.2. Пункт 3.2 раздела 3 «Функции Комиссии» Положения изложить в следующей редакции:

«3.2. По результатам заседания Комиссия принимает одно из следующих решений:

3.2.1. О соответствии помещения требованиям, предъявляемым к жилому помещению, и его пригодности для проживания.

3.2.2. О выявлении оснований для признания помещения подлежащим капитальному ремонту, реконструкции или перепланировке (при необходимости с технико-экономическим обоснованием) с целью приведения утраченных в процессе эксплуатации характеристик жилого помещения в соответствие с установленными Положением о признании помещения жилым помещением, жилого помещения непригодным для проживания и многоквартирного дома аварийным и подлежащим сносу или реконструкции требованиями.

3.2.3. О выявлении оснований для признания помещения непригодным для проживания.

3.2.4. Об отсутствии оснований для признания жилого помещения непригодным для проживания

3.2.5. О выявлении оснований для признания многоквартирного дома аварийным и подлежащим реконструкции.

3.2.6. О выявлении оснований для признания многоквартирного дома аварийным и подлежащим сносу.

3.2.7. Об отсутствии оснований для признания многоквартирного дома аварийным и подлежащим сносу или реконструкции.».

1.3. Подпункт 4.1.2 раздела 4 «Порядок работы Комиссии» Положения изложить в следующей редакции:

«4.1.2. В случае непредставления заявителем документов, перечень которых установлен Положением о признании помещения жилым помещением, жилого помещения непригодным для проживания и многоквартирного дома аварийным и подлежащим сносу или реконструкции, и невозможности их истребования на основании межведомственных запросов Комиссия возвращает без рассмотрения заявление и соответствующие документы в течение 15 календарных дней со дня истечения срока, указанного в пункте 4.2 настоящего Положения».

1.4. В абзаце первом пункта 4.2 раздела 4 «Порядок работы Комиссии» Положения слова «в пункте 3.8 настоящего Положения» заменить словами «в пункте 3.2 настоящего Положения».

1.5. Пункт 4.2 раздела 4 «Порядок работы Комиссии» Положения дополнить подпунктом 4.2.1 следующего содержания:

«4.2.1. В случае если Комиссией проводится оценка жилых помещений жилищного фонда Российской Федерации или многоквартирного дома, находящегося в федеральной собственности, орган местного самоуправления не позднее чем за 20 календарных дней до дня начала работы Комиссии, а в случае проведения оценки жилых помещений, получивших повреждения в результате чрезвычайной ситуации,- не позднее чем за 15 календарных дней до дня начала работы Комиссии обязан в письменной форме посредством почтового отправления с уведомлением о вручении, а также в форме электронного документа с использованием федеральной государственной информационной системы «Единый портал государственных и муниципальных услуг (функций)» направить в федеральный орган исполнительной власти Российской Федерации, осуществляющий полномочия собственника в отношении оцениваемого имущества, и правообладателю такого имущества уведомление о дате начала работы Комиссии, а также разместить такое уведомление на межведомственном портале по управлению государственной собственностью в информационно-телекоммуникационной сети «Интернет».

Федеральный орган исполнительной власти, осуществляющий полномочия собственника в отношении оцениваемого имущества, и правообладатель такого имущества в течение 5 календарных дней со дня получения уведомления о дате начала работы Комиссии направляют в Комиссию посредством почтового отправления с уведомлением о вручении, а также в форме электронного документа с использованием федеральной государственной информационной системы «Единый портал государственных и муниципальных услуг (функций)» информацию о своем представителе, уполномоченном на участие в работе Комиссии.

В случае если уполномоченные представители не принимали участие в работе Комиссии (при условии соблюдения установленного настоящим подпунктом порядка уведомления о дате начала работы Комиссии), Комиссия принимает решение в отсутствие указанных представителей.».

2. Настоящее постановление опубликовать в газете «Ангарские ведомости» и разместить на официальном сайте Ангарского городского округа в информационно-телекоммуникационной сети «Интернет».

3. Настоящее постановление вступает в силу после его официального опубликования.

4. Контроль исполнения настоящего постановления возложить на заместителя мэра Ангарского городского округа Сафронова А.С.

Мэр Ангарского городского округа С.А. Петров

Российская Федерация
Иркутская область
АДМИНИСТРАЦИЯ
Ангарского городского округа

П О С Т А Н О В Л Е Н И Е

28.12.2022 № 1824-па

Об определении уполномоченного органа местного самоуправления Ангарского городского округа

В соответствии с постановлением Правительства Российской Федерации от 03.10.2022 № 1745 «О специальной мере в сфере экономики и внесении изменения и внесении изменения в постановление Правительства Российской Федерации от 30 апреля 2020 г. № 616», постановлением Правительства Иркутской области от 25.10.2022 № 819-пп «Об определении уполномоченного исполнительного органа государственной власти Иркутской области», руководствуясь Уставом Ангарского городского округа, администрация Ангарского городского округа

ПОСТАНОВЛЯЕТ:

1. Определить администрацию Ангарского городского округа органом местного самоуправления, уполномоченным на прием заявок, направленных уполномоченными органами, определенными постановлением Правительства Российской Федерации от 3 октября 2022 года № 1745 «О специальной мере в сфере экономики и внесении изменения в постановление Правительства Российской Федерации от 30 апреля 2020 г. № 616», и осуществление закупок на основании заявок, направленных уполномоченными органами, в соответствии с постановлением Правительства Российской Федерации от 3 октября 2022 года № 1745 «О специальной мере в сфере экономики и внесении изменения в постановление Правительства Российской Федерации от 30 апреля 2020 г. № 616».

2. Реализацию полномочий уполномоченного органа на осуществление закупок на основании заявок, направленных уполномоченными органами, в соответствии с постановлением Правительства Российской Федерации от 3 октября 2022 года № 1745 «О специальной мере в сфере экономики и внесении изменения в постановление Правительства Российской Федерации от 30 апреля 2020 г. № 616» возложить на Комитет по управлению муниципальным имуществом администрации Ангарского городского округа.

3. Настоящее постановление вступает в силу с момента опубликования.

4. Настоящее постановление опубликовать в газете «Ангарские ведомости» и разместить на официальном сайте Ангарского городского округа в информационно-телекоммуникационной сети «Интернет».

5. Контроль исполнения настоящего постановления возложить на заместителя мэра Ангарского городского округа Сафронова А.С.

Мэр Ангарского городского округа С.А. Петров

Российская Федерация
Иркутская область
АДМИНИСТРАЦИЯ
Ангарского городского округа

П О С Т А Н О В Л Е Н И Е

28.12.2022 № 1825-па

О награждении Почетной грамотой мэра Ангарского городского округа и Благодарственным письмом мэра Ангарского городского округа

Руководствуясь решением Думы Ангарского городского округа от 30.09.2015 № 89-07/01рД «О наградах и поощрениях Ангарского городского округа и отмене некоторых муниципальных правовых актов», рассмотрев ходатайства: Управления по культуре и молодежной политике администрации Ангарского городского округа от 20.12.2022 № 02-07/959, Управления образования администрации Ангарского городского округа от19.12.2022 № 4282, с учетом протокола заседания Общественного совета по наградам при мэре Ангарского городского округа от 26.12.2022 № 11 администрация Ангарского городского округа

ПОСТАНОВЛЯЕТ:

1. За многолетний добросовестный труд и в связи с 55-летием со дня рождения наградить Почетной грамотой мэра Ангарского городского округа Самарцеву Людмилу Юрьевну, преподавателя Муниципального бюджетного учреждения дополнительного образования «Детская школа искусств № 2».

2. За добросовестный труд, высокий профессионализм, творческое отношение к профессии и в связи с 70-летием со дня основания Муниципального бюджетного общеобразовательного учреждения «Средняя общеобразовательная школа № 10 с углубленным изучением отдельных предметов» наградить Благодарственным письмом мэра Ангарского городского округа работников Муниципального бюджетного общеобразовательного учреждения «Средняя общеобразовательная школа № 10 с углубленным изучением отдельных предметов»:

1) Кайчук Раису Павловну, учителя начальных классов;

2) Лель Валентину Викторовну, специалиста по кадрам;
3) Малыгину Татьяну Владимировну, учителя математики;
4) Никонорову Наталью Геннадьевну, учителя истории;
5) Самошкину Анну Андреевну, учителя английского языка;
6) Томашевскую Светлану Евгеньевну, учителя изобразительного искусства;
3. Настоящее постановление опубликовать в газете «Ангарские ведомости».

Мэр Ангарского городского округа С.А. Петров

Российская Федерация
Иркутская область
АДМИНИСТРАЦИЯ
Ангарского городского округа

П О С Т А Н О В Л Е Н И Е

28.12.2022 № 1845-па

О внесении изменения в постановление администрации города Ангарска от 01.11.2010 № 1891-г «Об определении теплосетевой организации, осуществляющей содержание и обслуживание бесхозяйных тепловых сетей, расположенных на территории Ангарского городского округа»

Руководствуясь Федеральным законом от 27.07.2010 № 190-ФЗ «О теплоснабжении», Федеральным законом от 06.10.2003 № 131-ФЗ «Об общих принципах организации местного самоуправления в Российской Федерации», Уставом Ангарского городского округа, на основании решения Ангарского городского суда в отказе удовлетворения требования о признании права собственности на тепловую сеть, администрация Ангарского городского округа

ПОСТАНОВЛЯЕТ:

1. Внести в постановление администрации города Ангарска от 01.11.2010 № 1891-г «Об определении теплосетевой организации, осуществляющей содержание и обслуживание бесхозяйных тепловых сетей, расположенных на территории Ангарского городского округа» (в редакции постановлений администрации города Ангарска от 17.12.2010 № 2157-г, от 14.10.2011 № 2003-г, от 14.05.2012 № 749-г, от 15.10.2012 № 1948-г, в редакции постановлений администрации Ангарского городского округа от 26.12.2016 № 2910-па, от 26.04.2017 № 730-па, от 28.08.2017 № 1429-па, от 16.03.2018 № 392-па, от 02.06.2021 № 534-па, от 11.01.2022 № 01-па, от 18.07.2022 № 976-па), далее – Постановление, следующее изменение:

1.1. Строку 11 приложения № 2 «Перечень бесхозяйных тепловых сетей, расположенных на территории Ангарского городского округа» к Постановлению изложить в следующей редакции:

«11.	от УВК 1 (ЦТП)	квартал 251				96,68						2010, 2011».

2. Настоящее постановление вступает в силу после его официального опубликования (обнародования).
3. Настоящее постановление опубликовать в газете «Ангарские ведомости» и разместить на официальном сайте Ангарского городского округа в информационно-телекоммуникационной сети «Интернет».
4. Контроль исполнения настоящего постановления возложить на заместителя мэра Ангарского городского округа Сафронова А.С.

Мэр Ангарского городского округа С.А. Петров

Российская Федерация
Иркутская область
АДМИНИСТРАЦИЯ
Ангарского городского округа

П О С Т А Н О В Л Е Н И Е

28.12.2022 № 1846-па

О проведении общественных обсуждений по проекту внесения изменений в проект планировки с проектом межевания кварталов 256, 257, 258, части кварталов 254, 259, 290 города Ангарска, утвержденные постановлением администрации города Ангарска от 10.05.2012 № 722-г

В целях создания условий для устойчивого развития территории Ангарского городского округа, сохранения окружающей среды, создания условий для планировки территорий муниципального образования, обеспечения прав и законных интересов физических и юридических лиц, в том числе правообладателей земельных участков и объектов капитального строительства, руководствуясь Градостроительным кодексом Российской Федерации, Федеральным законом от 06.10.2003 № 131-ФЗ «Об общих принципах организации местного самоуправления в Российской Федерации», Уставом Ангарского городского округа, Положением об организации и проведении общественных обсуждений в области градостроительной деятельности в Ангарском городском округе, утвержденным решением Думы Ангарского городского округа от 27.06.2018 № 405-52/01рД, постановлением администрации Ангарского городского округа от 31.07.2015 № 645-па «О подготовке проекта Правил землепользования и застройки Ангарского городского округа», администрация Ангарского городского округа

ПОСТАНОВЛЯЕТ:

1. Провести общественные обсуждения по проекту внесения изменений в проект планировки с проектом межевания кварталов 256, 257, 258, части кварталов 254, 259, 290 города Ангарска, утвержденные постановлением администрации города Ангарска от 10.05.2012 № 722-г (далее – общественные обсуждения).
2. Организатором общественных обсуждений является Управление архитектуры и градостроительства администрации Ангарского городского округа (далее – организатор).
3. Заявитель – Родионова Анна Николаевна.
4. Сроки проведения общественных обсуждений: с 10.01.2023 по 03.02.2023.
5. Общественные обсуждения осуществляются путем работы экспозиции с отметкой в книге (журнале) учета посетителей экспозиции проекта в период с 17.01.2023 по 24.01.2023 в административном здании по адресу: Иркутская область, Ангарский городской округ, город Ангарск, улица Ворошилова, дом 15. Время работы экспозиции: понедельник и среда с 8.18 до 17.30 часов, пятница с 8.18 до 16.30 часов, обед с 13.00 до 14.00 часов.
6. Участниками общественных обсуждений являются жители Ангарского городского округа, достигшие к моменту проведения общественных обсуждений 18 лет, постоянно проживающие в пределах территориальной зоны, в границах которой расположены земельные участки, в отношении которых подготовлен проект внесения изменений в проект планировки с проектом межевания кварталов 256, 257, 258, части кварталов 254, 259, 290 города Ангарска, утвержденные постановлением администрации города Ангарска от 10.05.2012 № 722-г (далее – проект внесения изменений), правообладатели находящихся в границах этой территориальной зоны земельных участков и (или) расположенных на них объектов капитального строительства, жители Ангарского городского округа, постоянно проживающие в границах земельных участков, прилегающих к земельному участку, в отношении которого подготовлен проект внесения изменений, правообладатели таких земельных участков или расположенных на них объектов капитального строительства.
7. Участники общественных обсуждений при посещении экспозиции и (или) направлении замечаний и предложений в целях идентификации представляют организатору сведения о себе:
а) физические лица – фамилию, имя, отчество (при наличии), дату рождения, адрес места жительства (регистрации) с приложением документа, удостоверяющего личность или его копии;
б) юридические лица – наименование юридического лица, основной государственный регистрационный номер, место нахождения и адрес юридического лица с приложением документов, подтверждающих такие сведения, документа, подтверждающего полномочия представителя юридического лица, и документа, удостоверяющего его личность, или его копию;
в) участники общественных обсуждений, являющиеся правообладателями соответствующих земельных участков и (или) расположенных на них объектов капитального строительства и (или) помещений, являющихся частью указанных объектов капитального строительства, также представляют сведения соответственно о таких земельных участках, объектах капитального строительства, помещениях, являющихся частью указанных объектов капитального строительства, из Единого государственного реестра недвижимости и иные документы, устанавливающие или удостоверяющие их права на такие земельные участки, объекты капитального строительства, помещения, являющиеся частью указанных объектов капитального строительства.
8. Замечания и предложения участников общественных обсуждений направляются с 17.01.2023 по 24.01.2023:
а) в письменной форме почтовым отправлением по адресу: 665830, Иркутская область, Ангарский городской округ, город Ангарск, улица Ворошилова, дом 15 или на адрес электронной почты Управления архитектуры и градостроительства администрации Ангарского городского округа: uaig@mail.angarsk-adm.ru;
б) посредством записи в книге (журнале) учета посетителей экспозиции проекта по следующим адресу: Иркутская область, Ангарский городской округ, город Ангарск, улица Ворошилова, дом 15 во время работы экспозиции: понедельник и среда с 8.18 до 17.30 часов, пятница с 8.18 до 16.30 часов, обед с 13.00 до 14.00 часов.
9. Организатором осуществляется консультирование участников общественных обсуждений при посещении экспозиции, по телефону номер 8 (3955) 52-47-23 (начиная с 17.01.2023 по 24.01.2023 понедельник и среда с 08.18 до 17.30 часов, пятница с 08.18 до 16.30 часов, обед с 13.00 до 14.00 часов) либо в форме ответа на электронное сообщение, направленное по электронному адресу Управления архитектуры и градостроительства администрации Ангарского городского округа: uaig@mail.angarsk-adm.ru.
10. Организатору обеспечить регистрацию участников общественных обсуждений в книге (журнале) учета посетителей экспозиции проекта в соответствии со временем работы экспозиции.
11. Организатору разместить проект внесения изменений, подлежащий рассмотрению на общественных обсуждениях и информационные материалы к нему 17.01.2023 на официальном сайте Ангарского городского округа в информационно-телекоммуникационной сети «Интернет» по адресу: http://angarsk-adm.ru.
12. Организатору опубликовать в газете «Ангарские ведомости» 10.01.2023 оповещение о начале общественных обсуждений, а также разместить на фасадах зданий по следующим адресам:
а) Иркутская область, Ангарский городской округ, город Ангарск, улица Ворошилова, дом 15;
б) Иркутская область, Ангарский городской округ, город Ангарск, ГСК «Березка», строение 7.
13. Настоящее постановление опубликовать в газете «Ангарские ведомости» и разместить на официальном сайте Ангарского городского округа в информационно-телекоммуникационной сети «Интернет».

Мэр Ангарского городского округа С.А. Петров

Российская Федерация
Иркутская область
АДМИНИСТРАЦИЯ
Ангарского городского округа

П О С Т А Н О В Л Е Н И Е

28.12.2022 № 1847-па

О проведении общественных обсуждений по проекту внесения изменений в проект планировки с проектом межевания территории квартала 95б города Ангарска, утвержденные постановлением администрации города Ангарска от 23.12.2011 № 2575-г

В целях создания условий для устойчивого развития территории Ангарского городского округа, сохранения окружающей среды, создания условий для планировки территорий муниципального образования, обеспечения прав и законных интересов физических и юридических лиц, в том числе правообладателей земельных участков и объектов капитального строительства, руководствуясь Градостроительным кодексом Российской Федерации, Федеральным законом от 06.10.2003 № 131-ФЗ «Об общих принципах организации местного самоуправления в Российской Федерации», Уставом Ангарского городского округа, Положением об организации и проведении общественных обсуждений в области градостроительной деятельности в Ангарском городском округе, утвержденным решением Думы Ангарского городского округа от 27.06.2018 № 405-52/01рД, постановлением администрации Ангарского городского округа от 31.07.2015 № 645-па «О подготовке проекта Правил землепользования и застройки Ангарского городского округа», администрация Ангарского городского округа

ПОСТАНОВЛЯЕТ:

1. Провести общественные обсуждения по проекту внесения изменений в проект планировки с проектом межевания территории квартала 95б города Ангарска, утвержденные постановлением администрации города Ангарска от 23.12.2011 № 2575-г (далее – общественные обсуждения).
2. Организатором общественных обсуждений является Управление архитектуры и градостроительства администрации Ангарского городского округа (далее – организатор).
3. Заявитель – Захаров Дмитрий Сергеевич.
4. Сроки проведения общественных обсуждений: с 10.01.2023 по 03.02.2023.
5. Общественные обсуждения осуществляются путем работы экспозиции с отметкой в книге (журнале) учета посетителей экспозиции проекта в период с 17.01.2023 по 24.01.2023 в административном здании по адресу: Иркутская область, Ангарский городской округ, город Ангарск, улица Ворошилова, дом 15. Время работы экспозиции: понедельник и среда с 8.18 до 17.30 часов, пятница с 8.18 до 16.30 часов, обед с 13.00 до 14.00 часов.
6. Участниками общественных обсуждений являются жители Ангарского городского округа, достигшие к моменту проведения общественных обсуждений 18 лет, постоянно проживающие в пределах территориальной зоны, в границах которой расположены земельные участки, в отношении которых подготовлен проект внесения изменений в проект планировки с проектом межевания территории квартала 95б города Ангарска, утвержденные постановлением администрации города Ангарска от 23.12.2011 № 2575-г (далее – проект внесения изменений), право-

обладатели находящихся в границах этой территориальной зоны земельных участков и (или) расположенных на них объектов капитального строительства, жители Ангарского городского округа, постоянно проживающие в границах земельных участков, прилегающих к земельному участку, в отношении которого подготовлен проект внесения изменений, правообладатели таких земельных участков или расположенных на них объектов капитального строительства.

7. Участники общественных обсуждений при посещении экспозиции и (или) направлении замечаний и предложений в целях идентификации представляют организатору сведения о себе:

а) физические лица – фамилию, имя, отчество (при наличии), дату рождения, адрес места жительства (регистрации) с приложением документа, удостоверяющего личность или его копии;

б) юридические лица – наименование юридического лица, основной государственный регистрационный номер, место нахождения и адрес юридического лица с приложением документов, подтверждающих такие сведения, документа, подтверждающего полномочия представителя юридического лица, и документа, удостоверяющего его личность, или его копию;

в) участники общественных обсуждений, являющиеся правообладателями соответствующих земельных участков и (или) расположенных на них объектов капитального строительства и (или) помещений, являющихся частью указанных объектов капитального строительства, также представляют сведения соответственно о таких земельных участках, объектах капитального строительства, помещениях, являющихся частью указанных объектов капитального строительства, из Единого государственного реестра недвижимости и иные документы, устанавливающие или удостоверяющие их права на такие земельные участки, объекты капитального строительства, помещения, являющиеся частью указанных объектов капитального строительства.

8. Замечания и предложения участников общественных обсуждений направляются с 17.01.2023 по 24.01.2023:

а) в письменной форме почтовым отправлением по адресу: 665830, Иркутская область, Ангарский городской округ, город Ангарск, улица Ворошилова, дом 15 или на адрес электронной почты Управления архитектуры и градостроительства администрации Ангарского городского округа: uaig@mail.angarsk-adm.ru;

б) посредством записи в книге (журнале) учета посетителей экспозиции проекта по следующим адресу: Иркутская область, Ангарский городской округ, город Ангарск, улица Ворошилова, дом 15 во время работы экспозиции: понедельник и среда с 8.18 до 17.30 часов, пятница с 8.18 до 16.30 часов, обед с 13.00 до 14.00 часов.

9. Организатором осуществляется консультирование участников общественных обсуждений при посещении экспозиции, по телефону номер 8 (3955) 52-47-23 (начиная с 17.01.2023 по 24.01.2023 понедельник и среда с 08.18 до 17.30 часов, пятница с 08.18 до 16.30 часов, обед с 13.00 до 14.00 часов) либо в форме ответа на электронное сообщение, направленное по электронному адресу Управления архитектуры и градостроительства администрации Ангарского городского округа: uaig@mail.angarsk-adm.ru.

10.Организатору обеспечить регистрацию участников общественных обсуждений в книге (журнале) учета посетителей экспозиции проекта в соответствии со временем работы экспозиции.

11. Организатору разместить проект внесения изменений, подлежащий рассмотрению на общественных обсуждениях и информационные материалы к нему 17.01.2023 на официальном сайте Ангарского городского округа в информационно-телекоммуникационной сети «Интернет» по адресу: http://angarsk-adm.ru.

12. Организатору опубликовать в газете «Ангарские ведомости» 10.01.2023 оповещение о начале общественных обсуждений, а также разместить на фасадах зданий по следующим адресам:

а) Иркутская область, Ангарский городской округ, город Ангарск, улица Ворошилова, дом 15;

б) Иркутская область, город Ангарск, 95б квартал, дом 3.

13. Настоящее постановление опубликовать в газете «Ангарские ведомости» и разместить на официальном сайте Ангарского городского округа в информационно-телекоммуникационной сети «Интернет».

Мэр Ангарского городского округа С.А. Петров

Российская Федерация
Иркутская область
АДМИНИСТРАЦИЯ
Ангарского городского округа

П О С Т А Н О В Л Е Н И Е

28.12.2022 № 1848-па

О внесении изменений в муниципальную программу Ангарского городского округа «Развитие транспортного комплекса» на 2020-2024 годы, утвержденную постановлением администрации Ангарского городского округа от 13.11.2019 № 1171-па

Руководствуясь Бюджетным кодексом Российской Федерации, Федеральным законом от 06.10.2003 № 131-ФЗ «Об общих принципах организации местного самоуправления в Российской Федерации», Уставом Ангарского городского округа, Порядком принятия решений о разработке муниципальных программ Ангарского городского округа и их формирования и реализации, утвержденным постановлением администрации Ангарского городского округа от 05.08.2015 № 677-па (в редакции постановлений администрации Ангарского городского округа от 11.11.2015 № 1568-па, от 22.07.2016 № 1757-па, от 02.11.2016 № 2404-па, от 22.06.2017 № 1162-па, от 24.08.2017 № 1411-па, от 14.06.2018 № 777-па, от 03.07.2019 № 657-па, от 08.07.2020 № 574-па, от 16.06.2021 № 589-па), администрация Ангарского городского округа

ПОСТАНОВЛЯЕТ:

1. Внести в муниципальную программу Ангарского городского округа «Развитие транспортного комплекса» на 2020-2024 годы, утвержденную постановлением администрации Ангарского городского округа от 13.11.2019 № 1171-па (в редакции постановлений администрации Ангарского городского округа от 06.04.2020 № 278-па, от 13.07.2020 № 592-па, от 04.09.2020 № 739-па, от 09.10.2020 № 827-па, от 02.12.2020 № 968-па, от 26.12.2020 № 1064-па, от 30.12.2020 № 1128-па, от 05.02.2021 № 58-па, от 23.03.2021 № 244-па, от 06.04.2021 № 315-па, от 27.05.2021 № 508-па, от 29.09.2021 № 890-па, от 15.12.2021 № 1107-па, от 30.12.2021 № 1212-па, от 30.12.2021 № 1221-па, от 24.02.2022 № 163-па, 24.03.2022 № 303-па, от 30.03.2022 № 327-па, от 18.05.2022 № 571-па, от 10.06.2022 № 704-па, от 25.07.2022 № 1000-па, от 07.12.2022 № 1676-па) (далее – Программа), следующие изменения:

1.1. Строку «Объемы и источники финансирования Программы» таблицы паспорта Программы изложить в следующей редакции:

«Объемы и источники финансирования Программы	Общий объем финансирования Программы за счет средств бюджета Ангарского городского округа составляет 368 406,5 тыс. рублей, в том числе: По годам: 2020 год – 81 414,3 тыс. рублей; 2021 год – 119 857,8 тыс. рублей; 2022 год – 137 070,0 тыс. рублей; 2023 год – 10 235,5 тыс. рублей; 2024 год – 19 828,9 тыс. рублей. По Подпрограммам: Подпрограмма «Развитие пассажирского транспорта и транспортной инфраструктуры » на 2020-2024 годы –368 406,5 тыс. рублей.».

1.2. Пункт 5.1 раздела 5 «Объем и источники финансирования Программы» Программы изложить в следующей редакции:

«5.1. Общий объем финансирования Программы составляет 368 406,5 тыс. рублей, в том числе по годам:

2020 год – 81 414,3 тыс. рублей;
2021 год – 119 857,8 тыс. рублей;
2022 год – 137 070,0 тыс. рублей;
2023 год – 10 235,5 тыс. рублей;
2024 год – 19 828,9 тыс. рублей.

В том числе по Подпрограммам:

Подпрограмма «Развитие пассажирского транспорта и транспортной инфраструктуры» на 2020-2024 годы – 368 406,5 тыс. рублей.».

1.3. Строку «Объем и источники финансирования Подпрограммы 1» раздела 8 «Подпрограмма «Развитие пассажирского транспорта и транспортной инфраструктуры» на 2020-2024 годы» Программы изложить в следующей редакции:

«Объем и источники финансирования Подпрограммы 1	Общий объем финансирования Подпрограммы 1 за счет средств бюджета Ангарского городского округа составляет 368 406,5 тыс. рублей, в том числе по годам: 2020 год – 81 414,3 тыс. рублей; 2021 год – 119 857,8 тыс. рублей; 2022 год – 137 070,0 тыс. рублей; 2023 год – 10 235,5 тыс. рублей; 2024 год – 19 828,9 тыс. рублей.».

1.4. Приложение № 1 «Цель, задачи, целевые показатели Программы» к Программе изложить в новой редакции (Приложение № 1 к настоящему постановлению).

1.5. Приложение № 2 «Объем и источники финансирования Программы» к Программе изложить в новой редакции (Приложение № 2 к настоящему постановлению).

2. Настоящее постановление опубликовать в газете «Ангарские ведомости» и разместить на официальном сайте Ангарского городского округа в информационно-телекоммуникационной сети «Интернет».

2. Контроль исполнения настоящего постановления возложить на заместителя мэра Ангарского городского округа Сафронова А.С.

Мэр Ангарского городского округа С.А. Петров

Приложение № 1
к постановлению администрации
Ангарского городского округа
от 28.12. 2022 № 1848-па

«Приложение № 1
к Программе

ЦЕЛЬ, ЗАДАЧИ, ЦЕЛЕВЫЕ ПОКАЗАТЕЛИ ПРОГРАММЫ

№ п/п	Цель, задачи Программы, Подпрограммы, основные мероприятия, наименования целевых показателей	Ед. изм.	Целевой показатель 2019 года (факт)	Значение целевого показателя в результате реализации Программы	Планируемое значение целевого показателя по годам				
					2020 год	2021 год	2022 год	2023 год	2024 год
1	2	3	4	5	6	7	8	9	10
	Программа: «Развитие транспортного комплекса» на 2020-2024 годы								
	Цель Программы: Повышение качества предоставления транспортных услуг населению, развитие транспортной инфраструктуры Ангарского городского округа								
1.	Целевой показатель: Общее количество перевезенных пассажиров по маршрутам регулярных перевозок пассажиров в городском и пригородном сообщении	млн. чел./ год	18,0	17,1	12,2	13,5	17,3	17,1	17,1
2.	Целевой показатель: Количество маршрутов, по которым осуществляются регулярные перевозки пассажиров в городском и пригородном сообщении Ангарского городского округа (городских автобусных маршрутов, пригородных, сезонных садоводческих трамвайных)	ед.	38	36	38	36	36	36	36
	Задача 1 Программы: Создание условий для предоставления транспортных услуг населению и организация транспортного обслуживания населения								
1.	Подпрограмма 1: «Развитие пассажирского транспорта и транспортной инфраструктуры» на 2020-2024 годы								
1.1.	Задача 1 Программы1: Создание условий для бесперебойного гарантированного транспортного сообщения, в том числе с сельскими населенными пунктами и садоводствами, находящимися на территории Ангарского городского округа								
1.1.1.	Основное мероприятие: Обеспечение транспортной доступности и комфортности пассажирских перевозок общественным транспортом на территории Ангарского городского округа								
1.1.1.1.	Целевой показатель: Количество перевезенных пассажиров городским наземным электрическим транспортом	млн. чел./ год	2,4	1,6	1,9	1,5	1,8	1,6	1,6
1.1.1.2.	Целевой показатель: Количество перевезенных пассажиров автомобильным транспортом по маршрутам регулярных перевозок в городском и пригородном сообщении	млн. чел./ год	15,6	15,5	10,3	12,0	15,5	15,5	15,5
1.1.1.3	Целевой показатель: Доля возмещаемых затрат из средств бюджета Ангарского городского округа в связи с оказанием услуг по перевозке пассажиров городским наземным электрическим транспортом от общей суммы произведенных расходов на оказание данных услуг	%	54,5	58,6	58,6	0	0	0	0

ОФИЦИАЛЬНЫЕ НОВОСТИ АГО

1	2	3	4	5	6	7	8	9	10
1.1.1.4	Целевой показатель: Доля финансового обеспечения затрат (части затрат) из средств бюджета Ангарского городского округа в связи с оказанием услуг по перевозке пассажиров городским наземным электрическим транспортом от общей суммы произведенных расходов на оказание данных услуг	%	0	14,5	0	91,1	73,8	7,1	14,5
1.1.1.5	Целевой показатель: Количество обновляемого подвижного состава МУП АГО «Ангарский трамвай»	ед.	0	10	2	8	0	0	0
1.1.1.6	Целевой показатель: Количество трамвайных маршрутов регулярных пассажирских перевозок, обслуживаемых при реализации транспортных услуг (показатель результата предоставления субсидии)	ед.	0	5	0	5	5	5	5
1.1.1.7	Целевой показатель: Количество совершенных поездок по электронным картам отдельных категорий граждан автомобильным транспортом общего пользования по маршрутам регулярных перевозок по нерегулируемым тарифам	ед.	0	451 278,0	0	0	451 278,0	0	0
1.2.	Задача 2 Подпрограммы 1: Сохранение транспортной инфраструктуры, повышение качества и безопасности перевозок граждан общественным пассажирским транспортом								
1.2.1.	Основное мероприятие: Сохранение транспортной (дорожной) инфраструктуры								
1.2.1.1	Целевой показатель: Количество выданных специальных разрешений на движение по автомобильным дорогам транспортных средств, осуществляющих перевозки тяжеловесных и (или) крупногабаритных грузов ежегодно	ед.	312	700	675	636	700	700	700

»

Мэр Ангарского городского округа С.А. Петров

Приложение № 2
к постановлению администрации
Ангарского городского округа
от 28.12. 2022 № 1848-па

«Приложение № 2
к Программе

ОБЪЕМ И ИСТОЧНИКИ ФИНАНСИРОВАНИЯ ПРОГРАММЫ

№ п/п	Источник финансирования Программы	Наименование ответственного исполнителя, соисполнителя, участника	Объем финансирования Программы, тыс. руб.					
			за весь период реализации	в том числе по годам				
				2020 год	2021 год	2022 год	2023 год	2024 год
1	2	3	4	5	6	7	8	9
1.	Программа «Развитие транспортного комплекса» на 2020-2024 годы							
	Всего, в том числе:	Комитет	368 406,5	81 414,3	119 857,8	137 070,0	10 235,5	19 828,9
	бюджет АГО		368 406,5	81 414,3	119 857,8	137 070,0	10 235,5	19 828,9
1.1.	Подпрограмма 1 «Развитие пассажирского транспорта и транспортной инфраструктуры» на 2020-2024 годы							
	Всего, в том числе:	Комитет	368 406,5	81 414,3	119 857,8	137 070,0	10 235,5	19 828,9
	бюджет АГО		368 406,5	81 414,3	119 857,8	137 070,0	10 235,5	19 828,9
1.1.1.	Основное мероприятие: Обеспечение транспортной доступности и комфортности пассажирских перевозок общественным транспортом на территории Ангарского городского округа							
	бюджет АГО	Комитет	368 112,5	81 372,3	119 809,8	137 010,0	10 163,5	19 756,9
1.1.1.1.	Мероприятие 1: Возмещение затрат (части затрат) в связи с оказанием услуг по перевозке пассажиров по маршрутам регулярных перевозок городским наземным электрическим транспортом		112 293,0	80 293,0	32 000,0	0,0	0,0	0,0
	бюджет АГО		112 293,0	80 293,0	32 000,0	0,0	0,0	0,0
1.1.1.2.	Мероприятие 2: Финансовое обеспечение затрат (части затрат) в связи с оказанием услуг по перевозке пассажиров по маршрутам регулярных перевозок городским наземным электрическим транспортом		207 021,2	0,0	81 441,8	105 822,5	0,0	19 756,9
	бюджет АГО		207 021,2	0,0	81 441,8	105 822,5	0,0	19 756,9
1.1.1.3.	Мероприятие 3: Обследование пассажиропотока на муниципальных маршрутах регулярных перевозок		96,0	96,0	0,0	0,0	0,0	0,0
	бюджет АГО		96,0	96,0	0,0	0,0	0,0	0,0
1.1.1.4.	Мероприятие 4: Доставка трамвайных вагонов		7 351,3	983,3	6 368,0	0,0	0,0	0,0
	бюджет АГО		7 351,3	983,3	6 368,0	0,0	0,0	0,0
1.1.1.5.	Мероприятие 5: Возмещение недополученных доходов (части доходов), возникающих при оказании услуг отдельным категориям граждан по льготной перевозке городским наземным автомобильным транспортом общего пользования по маршрутам регулярных перевозок		30 590,5	0,0	0,0	30 590,5	0,0	0,0
1.1.1.6.	Мероприятие 6: Осуществление регулярных перевозок пассажиров городским наземным электрическим транспортом общего пользования (трамвай) по регулируемым тарифам		10 760,5	0,0	0,0	597,0	10 163,5	0,0
	бюджет АГО		10 760,5	0,0	0,0	597,0	10 163,5	0,0
1.1.2.	Основное мероприятие: Сохранение транспортной (дорожной) инфраструктуры							
	Всего, в том числе:	Комитет	294,0	42,0	48,0	60,0	72,0	72,0
	бюджет АГО		294,0	42,0	48,0	60,0	72,0	72,0

»

Мэр Ангарского городского округа С.А. Петров

Российская Федерация
Иркутская область
АДМИНИСТРАЦИЯ
Ангарского городского округа

П О С Т А Н О В Л Е Н И Е

28.12.2022 № 1849-па

О внесении изменений в муниципальную программу Ангарского городского округа «Благоустройство территории» на 2020-2024 годы, утвержденную постановлением администрации Ангарского городского округа от 14.11.2019 № 1177-па

Руководствуясь Бюджетным кодексом Российской Федерации, Федеральным законом от 06.10.2003 № 131-ФЗ «Об общих принципах организации местного самоуправления в Российской Федерации», Уставом Ангарского городского округа, Порядком принятия решений о разработке муниципальных программ Ангарского городского округа и их формирования и реализации, утвержденным постановлением администрации Ангарского городского округа от 05.08.2015 № 677-па (в редакции постановлений администрации Ангарского городского округа от 11.11.2015 № 1568-па, от 22.07.2016 № 1757-па, от 02.11.2016 № 2404-па, от 22.06.2017 № 1162-па, от 24.08.2017 № 1411-па, от 14.06.2018 № 777-па, от 03.07.2019 № 657-па, от 08.07.2020 № 574-па, от 16.06.2021 № 589-па), администрация Ангарского городского округа

ПОСТАНОВЛЯЕТ:

1. Внести в муниципальную программу Ангарского городского округа «Благоустройство территории» на 2020-2024 годы, утвержденную постановлением администрации Ангарского городского округа от 14.11.2019 № 1177-па (в редакции постановлений администрации Ангарского городского округа от 08.04.2020 № 288-па, от 24.04.2020 № 348-па, от 14.07.2020 № 595-па, от 05.08.2020 № 667-па, от 09.09.2020 № 753-па, от 10.12.2020 № 1003-па, от 30.12.2020 № 1114-па, от 30.12.2020 № 1126-па, от 01.02.2021 № 43-па, от 26.04.2021 № 391-па, от 02.06.2021 № 533-па, от 21.07.2021 № 677-па, 08.10.2021 № 925-па, от 20.10.2021 № 956-па, от 15.12.2021 № 1109-па, от 30.12.2021 № 1211-па, от 30.12.2021 № 1222-па, от 25.02.2022 № 164-па, от 14.03.2022 № 249-па, от 16.05.2022 № 549-па, от 17.06.2022 № 738-па, от 08.07.2022 № 879-па, от 02.08.2022 № 1036-па, от 15.08.2022 № 1085-па, от 07.11.2022 № 1444-па, от 25.11.2022 № 1579-па, от 07.12.2022 № 1675-па) (далее – Программа), следующие изменения:

1.1. Строку «Объемы и источники финансирования Программы» таблицы Паспорта Программы изложить в следующей редакции:

«Объемы и источники финансирования Программы	Общий объем финансирования Программы составляет 450 282,0 тыс. рублей, в том числе по годам: 2020 год – 172 832,2 тыс. рублей; 2021 год – 80 875,4 тыс. рублей; 2022 год – 83 966,1тыс. рублей; 2023 год – 44 113,0 тыс. рублей; 2024 год – 68 495,3 тыс. рублей. По источникам финансирования: 1. Бюджет Ангарского городского округа 363 203,6 тыс. рублей. 2. Бюджет Иркутской области 21 681,3 тыс. рублей. 3. Безвозмездные поступления 62 997,2 тыс. рублей. 4. Федеральный бюджет 2 399,9 тыс. рублей. По подпрограммам: 1. Подпрограмма «Озеленение территории» на 2020-2024 годы – 68 942,9 тыс. рублей, в том числе по годам: 2020 год – 19 997,5 тыс. рублей; 2021 год – 19 554,3 тыс. рублей; 2022 год – 17 171,7 тыс. рублей; 2023 год – 2 712,2 тыс. рублей; 2024 год – 9 507,2 тыс. рублей. 2. Подпрограмма «Комфортная среда» на 2020-2024 годы – 381 339,1 тыс. рублей, в том числе по годам: 2020 год – 152 834,7 тыс. рублей; 2021 год – 61 321,1 тыс. рублей; 2022 год – 66 794,4 тыс. рублей; 2023 год – 41 400,8 тыс. рублей; 2024 год – 58 988,1 тыс. рублей.».

1.2. Абзацы второй, третий, четвертый раздела 5 «Объем и источники финансирования Программы» Программы изложить в следующей редакции:

«Общий объем финансирования Программы составляет 450 282,0 тыс. рублей, в том числе по годам:

2020 год – 172 832,2 тыс. рублей;
2021 год – 80 875,4 тыс. рублей;
2022 год – 83 966,1 тыс. рублей;
2023 год – 44 113,0 тыс. рублей;
2024 год – 68 495,3 тыс. рублей.

В том числе по источникам финансирования:

за счет средств бюджета Ангарского городского округа 363 203,6 тыс. рублей;
за счет средств бюджета Иркутской области 21 681,3 тыс. рублей;
за счет безвозмездных поступлений 62 997,2 тыс. рублей;
за счет средств федерального бюджета 2 399,9 тыс. рублей.

В том числе по подпрограммам:

1) «Озеленение территории» на 2020-2024 годы – 68 942,9 тыс. рублей;
2) «Комфортная среда» на 2020-2024 годы – 381 339,1 тыс. рублей.».

1.3. Строку «Ожидаемые конечные результаты реализации Подпрограммы 1» таблицы подраздела 8.1 «Паспорт Подпрограммы 1» раздела 8 «Подпрограмма 1 «Озеленение территории» на 2020-2024 годы» Программы изложить в следующей редакции:

«Ожидаемые конечные результаты реализации Подпрограммы 1	Увеличение зеленых насаждений, высаженных за счет компенсационного озеленения на 2 551 ед. за период реализации Программы».

1.4. Строку «Объем и источники финансирования Подпрограммы 2» таблицы подраздела 9.1 «Паспорт Подпрограммы 2» раздела 9 «Подпрограмма «Комфортная среда» на 2020-2024 годы» Программы изложить в следующей редакции:

«Объем и источники финансирования Подпрограммы 2	Общий объем финансирования Подпрограммы 2 составит 381 339,1 тыс. рублей, в том числе: По годам: 2020 год – 152 834,7 тыс. рублей; 2021 год – 61 321,1 тыс. рублей; 2022 год – 66 794,4 тыс. рублей; 2023 год – 41 400,8 тыс. рублей; 2024 год – 58 988,1 тыс. рублей. По источникам финансирования: 1. Бюджет Ангарского городского округа 342 679,0 тыс. рублей. 2. Бюджет Иркутской области 21 681,3 тыс. рублей. 3. Безвозмездные поступления 14 578,9 тыс. рублей. 4. Федеральный бюджет 2 399,9 тыс. рублей.».

1.5. Приложение № 1 «Цель, задачи, целевые показатели Программы» к Программе изложить в новой редакции (Приложение № 1 к настоящему постановлению).

1.6. Приложение № 3 «Объем и источники финансирования Программы» к Программе изложить в новой редакции (Приложение № 2 к настоящему постановлению).

1.7. Приложение № 4 «Сведения об основных мероприятиях (о плоскостных сооружениях (детских площадках), малых архитектурных формах, компенсационных посадках)» к Программе изложить в новой редакции (Приложение № 3 к настоящему постановлению).

2. Настоящее постановление опубликовать в газете «Ангарские ведомости» и разместить на официальном сайте Ангарского городского округа в информационно-телекоммуникационной сети «Интернет».

3. Контроль исполнения настоящего постановления возложить на заместителя мэра Ангарского городского округа Сафронова А.С.

Мэр Ангарского городского округа С.А. Петров

Приложение № 1
к постановлению администрации
Ангарского городского округа
от 28.12.2022 № 1849-па

«Приложение № 1
к Программе

ЦЕЛЬ, ЗАДАЧИ, ЦЕЛЕВЫЕ ПОКАЗАТЕЛИ ПРОГРАММЫ

№ п/п	Цель, задачи Программы, Подпрограммы, основные мероприятия, наименования целевых показателей	Ед. изм.	Целевой показатель 2019 года	Значение целевого показателя в результате реализации Программы	Планируемое значение целевого показателя по годам				
					2020 год	2021 год	2022 год	2023 год	2024 год
1	2	3	4	5	6	7	8	9	10
	Программа «Благоустройство территории» на 2020-2024 годы								
	Цель Программы: Повышение уровня внешнего благоустройства и санитарного содержания территории Ангарского городского округа								
	Общая площадь озелененных территорий	тыс. кв.м	83 290	83 580	83 435	83 437	83 437	83 580	83 580
	Количество малых архитектурных форм, размещенных на дворовых и общественных территориях АГО	ед./год	30	106	106	0	0	0	0
	Площадь санитарной очистки территории парков, скверов и мест захоронения	тыс. кв.м /год	722,9	881,6	747,0	853,6	881,6	881,6	881,6
	Задача 1 Программы: Озеленение территории								
1.	Подпрограмма 1: «Озеленение территории» на 2020-2024 годы								
1.1.	Задача Подпрограммы 1: Содержание зеленых насаждений, улучшение их санитарно-гигиенического состояния и обеспечение воспроизводства зеленого фонда								
1.1.1.	Основное мероприятие 1.1. «Улучшение и поддержание эстетического облика зеленых насаждений»								
1.1.1.1.	Количество высаженных деревьев и кустарников за счет компенсационного озеленения	ед./год	2 806	2 551	1 714	552	285	0	0
1.1.1.2.	Количество деревьев и кустарников за счет компенсационного озеленения, за которыми осуществляется сезонный уход	ед./год	6 296	837	1 581	1 184	1 369	837	837
2.	Задача 2 Программы: Комплексное решение проблем благоустройства, улучшение санитарного состояния и эстетического вида территории								
	Подпрограмма 2: «Комфортная среда» на 2020-2024 годы								
2.1.	Задача 1 Подпрограммы 2: Создание комфортной и привлекательной среды проживания граждан								
2.1.1.	Основное мероприятие 2.1. «Повышение уровня внешнего благоустройства и санитарного содержания»								
2.1.1.1.	Количество малых архитектурных форм, размещенных на дворовых и общественных территориях АГО	ед./год	30	106	106	0	0	0	0
2.1.1.2.	Количество мест (площадок) накопления твердых коммунальных отходов на территории АГО	ед./год	0	36	24	10	2	0	0
2.1.1.3.	Количество отремонтированных памятников (обелисков, стел)	ед./год	0	6	6	0	0	0	0
2.1.1.4.	Количество разработанных проектов	ед.	0	1	0	0	0	0	1
2.1.1.5.	Объем (масса) перевезенных (вывезенных) твердых коммунальных отходов с несанкционированных мест размещения отходов	куб.м	0	54 297,0	0	0	0	54 297,0	0
2.1.2.	Основное мероприятие 2.5. «Мероприятия в рамках реализации регионального проекта «Комплексная система обращения с твердыми коммунальными отходами»								
2.1.2.1.	Количество закупленных контейнеров для раздельного накопления твердых коммунальных отходов	ед.	0	165	0	43	71	51	0
2.2.	Задача 2 Подпрограммы 2: Содержание и обновление элементов благоустройства в парках и скверах								
2.2.1.	Основное мероприятие 2.2. «Содержание и развитие парков и скверов»								
2.2.1.1.	Площадь парковых зон и скверов, за которыми осуществляется уход и содержание	тыс. кв.м /год	584,3	715,0	608,4	715,0	715,0	715,0	715,0
2.2.1.2.	Площадь территорий парков, скверов, территорий общего пользования, занятых зелеными насаждениями, за которыми осуществляется сезонный уход	кв.м./ год	0	153 061,4	0	0	153 061,4	153 061,4	153 061,4
2.2.1.3.	Количество проектов, реализованных в рамках перечня проектов народных инициатив	ед.	1	5	5	0	0	0	0
2.3.	Задача 3 Подпрограммы 2: Проведение работ по санитарной очистке и благоустройству кладбищ с соблюдением санитарно-эпидемиологических и экологических норм								
2.3.1.	Основное мероприятие 2.3. «Улучшение санитарно-эпидемиологического состояния территории мест захоронения»								
2.3.1.1.	Площадь территорий кладбищ, за которыми осуществляется уход и содержание	тыс. кв.м /год	138,6	166,6	138,6	138,6	166,6	166,6	166,6
2.4.	Задача 4 Подпрограммы 2: Сохранение в надлежащем состоянии гидротехнических сооружений, мостов и путепроводов								
2.4.1.	Основное мероприятие 2.4. «Защита от негативного воздействия вод населения»								
2.4.1.1.	Количество гидротехнических сооружений, мостов и путепроводов, поддерживаемых в надлежащем состоянии	ед.	0	7	7	7	7	7	7
2.4.1.2.	Количество разработанных проектов, прошедших экспертизу проектно-сметной документации	ед.	0	1	0	0	1	0	0

»

Мэр Ангарского городского округа С.А. Петров

Приложение № 2
к постановлению администрации
Ангарского городского округа
от 28.12.2022 № 1849-па

«Приложение № 3
к Программе

ОФИЦИАЛЬНЫЕ НОВОСТИ АГО

ОБЪЕМ И ИСТОЧНИКИ ФИНАНСИРОВАНИЯ ПРОГРАММЫ

№ п/п	Источники финансирования Программы	Наименование ответственного исполнителя, соисполнителя, участника	Объем финансирования Программы, тыс. руб.					
			за весь период реализации	в том числе по годам:				
				2020	2021	2022	2023	2024

1	2	3	4	5	6	7	8	9
	Программа «Благоустройство территории» на 2020-2024 годы							
	Всего, в том числе:	КЖКХ	450 282,0	172 832,2	80 875,4	83 966,1	44 113,0	68 495,3
	бюджет АГО		363 203,6	132 696,3	65 373,9	64 496,0	35 452,9	65 184,5
	бюджет Иркутской области		21 681,3	17 153,6	770,2	1 248,1	1 190,8	1 318,6
	за счет безвозмездных поступлений		62 997,2	22 982,3	13 705,6	16 847,8	7 469,3	1 992,2
	за счет средств федерального бюджета		2 399,9	0,0	1 025,7	1 374,2	0,0	0,0
1.	Подпрограмма 1 «Озеленение территории» на 2020-2024 годы всего, в том числе	КЖКХ	68 942,9	19 997,5	19 554,3	17 171,7	2 712,2	9 507,2
	бюджет АГО		20 524,6	1 015,2	5 848,7	5 081,0	0,0	8 579,7
	за счет безвозмездных поступлений		48 418,3	18 982,3	13 705,6	12 090,7	2 712,2	927,5
1.1.	Основное мероприятие 1.1 «Улучшение и поддержание эстетического облика зеленых насаждений»	КЖКХ	68 942,9	19 997,5	19 554,3	17 171,7	2 712,2	9 507,2
	бюджет АГО		20 524,6	1 015,2	5 848,7	5 081,0	0,0	8 579,7
	за счет безвозмездных поступлений		48 418,3	18 982,3	13 705,6	12 090,7	2 712,2	927,5
1.1.1.	Мероприятие 1.1.1 Содержание зеленого фонда	КЖКХ	25 731,6	6 222,2	5 848,7	5 081,0	0,0	8 579,7
	бюджет АГО		20 524,6	1 015,2	5 848,7	5 081,0	0,0	8 579,7
	за счет безвозмездных поступлений		5 207,0	5 207,0	0,0	0,0	0,0	0,0
1.1.2.	Мероприятие 1.1.2 Компенсационные работы по озеленению за счет безвозмездных поступлений	КЖКХ	43 211,3	13 775,3	13 705,6	12 090,7	2 712,2	927,5
	за счет безвозмездных поступлений		43 211,3	13 775,3	13 705,6	12 090,7	2 712,2	927,5
2.	Подпрограмма 2 «Комфортная среда» на 2020-2024 годы всего, в том числе:	КЖКХ, МБУ АГО «Парки Ангарска», МКУ «СМХ»	381 339,1	152 834,7	61 321,1	66 794,4	41 400,8	58 988,1
	бюджет АГО		342 679,0	131 681,1	59 525,2	59 415,0	35 452,9	56 604,8
	бюджет Иркутской области		21 681,3	17 153,6	770,2	1 248,1	1 190,8	1 318,6
	за счет безвозмездных поступлений		14 578,9	4 000,0	0,0	4 757,1	4 757,1	1 064,7
	за счет средств федерального бюджета		2 399,9	0,0	1 025,7	1 374,2	0,0	0,0
2.1.	Основное мероприятие 2.1 «Повышение уровня внешнего благоустройства и санитарного содержания»	КЖКХ	158 144,9	97 824,8	19 113,0	10 923,5	7 983,7	22 299,9
	бюджет АГО		155 004,7	95 412,1	18 385,5	10 923,5	7 983,7	22 299,9
	бюджет Иркутской области		3 140,2	2 412,7	727,5	0,0	0,0	0,0
2.2.	Основное мероприятие 2.2 «Содержание и развитие парков и скверов»	КЖКХ, МБУ АГО «Парки Ангарска»	182 490,5	49 529,8	28 809,4	43 865,5	30 108,4	30 177,4
	бюджет АГО		149 470,5	30 788,9	28 809,4	37 917,6	24 160,5	27 794,1
	бюджет Иркутской области		18 441,1	14 740,9	0,0	1 190,8	1 190,8	1 318,6
	за счет безвозмездных поступлений		14 578,9	4 000,0	0,0	4 757,1	4 757,1	1 064,7
2.3.	Основное мероприятие 2.3 «Улучшение санитарно-эпидемиологического состояния территории мест захоронения»	КЖКХ	35 563,4	4 880,1	12 023,5	8 840,3	3 308,7	6 510,8
	бюджет АГО		35 563,4	4 880,1	12 023,5	8 840,3	3 308,7	6 510,8
2.4.	Основное мероприятие 2.4 «Защита от негативного воздействия вод населения»	КЖКХ, МКУ «СМХ»	2 624,4	600,0	300,0	1 724,4	0,0	0,0
	бюджет АГО		2 624,4	600,0	300,0	1 724,4	0,0	0,0
	бюджет Иркутской области		0,0	0,0	0,0	0,0	0,0	0,0
2.4.1.	Мероприятие 2.4.1 «Строительство берегоукрепительного сооружения вдоль берега реки Китой на участке от берегоукрепления в микрорайоне Старица до участка берегоукрепления в микрорайоне Кирова города Ангарска»		2 024,4	300,0	0,0	1 724,4	0,0	0,0
	бюджет АГО		2 024,4	300,0	0,0	1 724,4	0,0	0,0
	бюджет Иркутской области		0,0	0,0	0,0	0,0	0,0	0,0
2.4.2.	Мероприятие 2.4.2 «Содержание гидротехнических сооружений, мостов и путепроводов вдоль поймы реки Китой»		600,0	300,0	300,0	0,0	0,0	0,0
	бюджет АГО		600,0	300,0	300,0	0,0	0,0	0,0
	бюджет Иркутской области		0,0	0,0	0,0	0,0	0,0	0,0
2.5.	Основное мероприятие 2.5 «Мероприятия в рамках реализации регионального проекта «Комплексная система обращения с твердыми коммунальными отходами»	КЖКХ	2 515,9	0,0	1 075,2	1 440,7	0,0	0,0
	бюджет АГО		16,0	0,0	6,8	9,2	0,0	0,0
	бюджет Иркутской области		100,0	0,0	42,7	57,3	0,0	0,0
	за счет средств федерального бюджета		2 399,9	0,0	1 025,7	1 374,2	0,0	0,0
2.5.1.	Мероприятие 2.5.1 «Приобретение контейнеров для раздельного накопления твердых коммунальных отходов»		2 515,9	0,0	1 075,2	1 440,7	0,0	0,0
	бюджет АГО		16,0	0,0	6,8	9,2	0,0	0,0
	бюджет Иркутской области		100,0	0,0	42,7	57,3	0,0	0,0
	за счет средств федерального бюджета		2 399,9	0,0	1 025,7	1 374,2	0,0	0,0

»

Мэр Ангарского городского округа С.А. Петров

Приложение № 3
к постановлению администрации
Ангарского городского округа
от 28.12.2022 № 1849-па

«Приложение № 4
к Программе

СВЕДЕНИЯ ОБ ОСНОВНЫХ МЕРОПРИЯТИЯХ
(о плоскостных сооружениях (детских площадках), малых архитектурных формах, компенсационных посадках)

№ п/п	Наименование подпрограммы, основного мероприятия, мероприятия, объекта (с указанием адреса)	Год начала работ	Ед. изм.	Значение количественного показателя	Источники финансирования	Объемы финансирования по годам, тыс. руб.					
						Всего	2020	2021	2022	2023	2024

1	2	3	4	5	6	7	8	9	10	11	12
1	Подпрограмма 1 «Озеленение территории» на 2020-2024 годы										
1.1.	Основное мероприятие 1.1 «Улучшение и поддержание эстетического облика зеленых насаждений»					68 942,9	19 997,5	19 554,3	17 171,7	2 712,2	9 507,2
1.1.1.	Мероприятие 1.1.1 Компенсационные работы по озеленению за счет безвозмездных поступлений					43 211,3	13 775,3	13 705,6	12 090,7	2 712,2	927,5
1.1.1.1.	Сезонный уход за насаждениями на территории Набережной (первая очередь, выход к Набережной, бульвар «Пассионариев»)	2020	ед./год	84	безвозмездные поступления	333,1	333,1	0,0	0,0	0,0	0,0
1.1.1.2.	Сезонный уход за насаждениями на территории Набережной (первая очередь, выход к Набережной, бульвар «Пассионариев»)	2021	ед./год	84	безвозмездные поступления	333,0	0,0	333,0	0,0	0,0	0,0
1.1.1.3.	Сезонный уход за насаждениями в сквере ДК «Нефтехимик»	2020	ед./год	59	безвозмездные поступления	134,6	134,6	0,0	0,0	0,0	0,0
1.1.1.4.	Сезонный уход за насаждениями в сквере ДК «Нефтехимик»	2021	ед./год	59	безвозмездные поступления	134,6	0,0	134,6	0,0	0,0	0,0

1	2	3	4	5	6	7	8	9	10	11	12
1.1.1.5.	Сезонный уход за насаждениями в парке им. 10-летия г. Ангарска (по проекту «Восточный сад»)	2020	ед./год	27	безвозмездные поступления	16,8	16,8	0,0	0,0	0,0	0,0
1.1.1.6.	Сезонный уход за насаждениями по улице Карла Маркса (от улицы Кирова до улицы Ленина)	2020	ед./год	28	безвозмездные поступления	12,6	12,6	0,0	0,0	0,0	0,0
1.1.1.7.	Сезонный уход за насаждениями по улице Ленина (от улицы Ворошилова до улицы Карла Маркса)	2020	ед./год	19	безвозмездные поступления	8,5	8,5	0,0	0,0	0,0	0,0
1.1.1.8.	Сезонный уход за насаждениями на разделительной полосе по улице Карла Маркса на участке от улицы Ленина до улицы Горького	2020	ед./год	44	безвозмездные поступления	23,1	23,1	0,0	0,0	0,0	0,0
1.1.1.9.	Сезонный уход за насаждениями на улице Файзулина (от улицы Карла Маркса до улицы Советская, напротив здания СОШ № 27)	2020	ед./год	79	безвозмездные поступления	82,6	82,6	0,0	0,0	0,0	0,0
1.1.1.10.	Сезонный уход за насаждениями на улице Файзулина (от улицы Карла Маркса до улицы Советская, напротив здания СОШ № 27)	2021	ед./год	79	безвозмездные поступления	82,6	0,0	82,6	0,0	0,0	0,0
1.1.1.11.	Сезонный уход за насаждениями на территории набережной реки Китой (бульвар Пассионариев»)	2020	ед./год	127	безвозмездные поступления	541,1	541,1	0,0	0,0	0,0	0,0
1.1.1.12.	Сезонный уход за насаждениями на территории набережной реки Китой (бульвар Пассионариев»)	2021	ед./год	127	безвозмездные поступления	541,1	0,0	541,1	0,0	0,0	0,0
1.1.1.13.	Сезонный уход за насаждениями на территории Ленинградского проспекта участок от улицы Рыночная до улицы Преображенская, вдоль многоквартирного дома № 14 квартала 212 и многоквартирных домов № 13 и № 16 квартала 219	2020	ед./год	62	безвозмездные поступления	265,5	265,5	0,0	0,0	0,0	0,0
1.1.1.14.	Сезонный уход за насаждениями на территории Ленинградского проспекта участок от улицы Рыночная до улицы Преображенская, вдоль многоквартирного дома № 14 квартала 212 и многоквартирных домов № 13 и № 16 квартала 219	2021	ед./год	62	безвозмездные поступления	265,5	0,0	265,5	0,0	0,0	0,0
1.1.1.15.	Сезонный уход за насаждениями в сквере «Аистенок»	2020	ед./год	61	безвозмездные поступления	23,2	23,2	0,0	0,0	0,0	0,0
1.1.1.16.	Сезонный уход за насаждениями вдоль улицы Космонавтов (участок от Ленинградского проспекта до ул. Алешина)ё улица Космонавтов (участок от ул. Алешина до ул. Норильской), Ленинградский проспект (территория вдоль 33 микрорайона от кафе «Шашлыкофф» до внутриквартального проезда)	2020	ед./год	218	безвозмездные поступления	934,0	934,0	0,0	0,0	0,0	0,0
1.1.1.17.	Сезонный уход за насаждениями на территории набережной вдоль берега реки Китой от улицы Кировская до улицы Космонавтовё улица Алешина (от Ангарского проспекта до улицы Кировская), территория парка им. 10-летия города Ангарскаё бульвар «Кировский», бульвар «Набережный», территория сквера «Аистенок»	2020	ед./год	773	безвозмездные поступления	1 610,2	1 610,2	0,0	0,0	0,0	0,0
1.1.1.18.	Сезонный уход за насаждениями на территории набережной вдоль берега реки Китой от улицы Кировская до улицы Космонавтовё улица Алешина (от Ангарского проспекта до улицы Кировская), территория парка им. 10-летия города Ангарскаё бульвар «Кировский», бульвар «Набережный», территория сквера «Аистенок»	2021	ед./год	773	безвозмездные поступления	1 610,2	0,0	1 610,2	0,0	0,0	0,0
1.1.1.19.	Сезонный уход за насаждениями на территории набережной вдоль берега реки Китой от улицы Кировская до улицы Космонавтовё улица Алешина (от Ангарского проспекта до улицы Кировская), территория парка им. 10-летия города Ангарскаё бульвар «Кировский», бульвар «Набережный», территория сквера «Аистенок»	2022	ед./год	773	безвозмездные поступления	1 610,2	0,0	0,0	1 610,2	0,0	0,0
1.1.1.20.	Посадка зеленых насаждений (квартал 82, дом 6; 22 м-он дом 1; улица Бабушкина, дом 19; микрорайон 13, дом 4; квартал 39, дом 4 (приобретены и переданы жителям для посадки и последующего сезонного ухода 1 598 шт.)	2020	ед./год	1714	безвозмездные поступления	9 790,0	9 790,0	0,0	0,0	0,0	0,0
1.1.1.21.	Посадка зеленых насаждений (за торговым домом «Юность», вблизи магазина «Силуэт» (вдоль ул. Социалистическая, вдоль Ленинградского проспекта), ул. Оречкина, ул. Космонавтов, ул. Алешина м/у МКД №11 и 19 мкр.29, ул. Набережная, сквер «Почетных граждан», ул. Енисейская около МКД № 2,3 мкр. 19, ул. Енисейская вдоль МКД №1 мкр.19)	2021	ед./год	552	безвозмездные поступления	10 738,6	0,0	10 738,6	0,0	0,0	0,0
1.1.1.22.	Сезонный уход за насаждениями на территории за торговым домом «Юность», вблизи магазина «Силуэт» (вдоль ул. Социалистическая, вдоль Ленинградского проспекта), ул. Оречкина, ул. Космонавтов, ул. Алешина м/у МКД №11 и 19 мкр.29, ул. Набережная, сквер «Почетных граждан», ул. Енисейская около МКД № 2,3 мкр. 19, ул. Енисейская вдоль МКД №1 мкр.19	2022	ед./год	552	безвозмездные поступления	1 065,2	0,0	0,0	1 065,2	0,0	0,0
1.1.1.23.	Посадка зеленых насаждений (Ленинградский проспект, парк им. 10-летия Ангарска)	2022	ед./год	136	безвозмездные поступления	3 819,0	0,0	0,0	3 819,0	0,0	0,0
1.1.1.24.	Посадка зеленых насаждений (ул. Иркутская)	2022	ед./год	44	безвозмездные поступления	1 199,8	0,0	0,0	1 199,8	0,0	0,0
1.1.1.25.	Сезонный уход за насаждениями на территории ул. Иркутская	2022	ед./год	44	безвозмездные поступления	158,1	0,0	0,0	158,1	0,0	0,0
1.1.1.26.	Посадка зеленых насаждений (ул. Космонавтов)	2022	ед./год	105	безвозмездные поступления	598,4	0,0	0,0	598,4	0,0	0,0
1.1.1.27.	Сезонный уход за насаждениями на территории за торговым домом «Юность», вблизи магазина «Силуэт» (вдоль ул. Социалистическая, вдоль Ленинградского проспекта), ул. Оречкина, ул. Космонавтов, ул. Алешина м/у МКД №11 и 19 мкр.29, ул. Набережная, сквер «Почетных граждан», ул. Енисейская около МКД № 2,3 мкр. 19, ул. Енисейская вдоль МКД №1 мкр.19, Ленинградский проспект, парк им. 10-летия Ангарска (688 ед.) ул. Иркутская (44 ед.) ул. Космонавтов (105.ед.)	2023	ед./год	837	безвозмездные поступления	2 712,2	0,0	0,0	0,0	2 712,2	0,0
1.1.1.28.	Сезонный уход за насаждениями на территории за торговым домом «Юность», вблизи магазина «Силуэт» (вдоль ул. Социалистическая, вдоль Ленинградского проспекта), ул. Оречкина, ул. Космонавтов, ул. Алешина м/у МКД №11 и 19 мкр.29, ул. Набережная, сквер «Почетных граждан», ул. Енисейская около МКД № 2,3 мкр. 19, ул. Енисейская вдоль МКД №1 мкр.19, Ленинградский проспект, парк им. 10-летия Ангарска (688 ед.) ул. Иркутская (44 ед.) ул. Космонавтов (105.ед.)	2024	ед./год	837	безвозмездные поступления	927,5	0,0	0,0	0,0	0,0	927,5
1.1.1.29.	Посадка зеленых насаждений (адрес не определен)	2022	ед./год		безвозмездные поступления	3 640,0	0,0	0,0	3 640,0	0,0	0,0
2.	Подпрограмма 2 «Комфортная среда» на 2020-2024 годы										
2.1.	Основное мероприятие 2.1 «Повышение уровня внешнего благоустройства и санитарного содержания»					158 144,9	97 824,8	19 113,1	10 923,5	7 983,7	22 299,9
2.1.1.	Благоустройство дворовых территорий МКД (Приобретение и установка спортивных детских площадок с установкой МАФ (скамейки, урны))	2020	ед./год	106	бюджет АГО	18 831,4	18 831,4	0,0	0,0	0,0	0,0

1	2	3	4	5	6	7	8	9	10	11	12
2.2.	Основное мероприятие 2.2 «Содержание и развитие парков и скверов»					182 490,5	49 529,8	28 809,4	43 865,5	33 108,4	30 177,4
2.2.1.	Сезонный уход за насаждениями на территории г. Ангарска	2022	кв.м/год	153 061,4	безвозмездные поступления	4 757,1	0,0	0,0	4 757,1	0,0	0,0
2.2.2.	Сезонный уход за насаждениями на территории г. Ангарска	2023	кв.м/год	153 061,4	безвозмездные поступления	4 757,1	0,0	0,0	0,0	4 757,1	0,0
2.2.3.	Сезонный уход за насаждениями на территории г. Ангарска	2024	кв.м/ од	153 061,4	безвозмездные поступления	1 064,7	0,0	0,0	0,0	0,0	1 064,7

»

Мэр Ангарского городского округа С.А. Петров

Российская Федерация
Иркутская область
АДМИНИСТРАЦИЯ
Ангарского городского округа

П О С Т А Н О В Л Е Н И Е

28.12.2022 № 1850-па

Об освобождении от родительской платы за присмотр и уход за детьми военнослужащих граждан в муниципальных образовательных организациях Ангарского городского округа, реализующих основную общеобразовательную программу дошкольного образования

В соответствии с Федеральным законом от 06.10.2003 № 131-ФЗ «Об общих принципах организации местного самоуправления в Российской Федерации», Федеральным законом от 29.12.2012 № 273-ФЗ «Об образовании в Российской Федерации», Указом Президента Российской Федерации от 21.09.2022 № 647 «Об объявлении частичной мобилизации в Российской Федерации», в целях реализации дополнительной меры социальной поддержки в соответствии с Указом Губернатора Иркутской области от 30.11.2022 № 300-уг «О предоставлении мер социальной поддержки детям граждан, являющихся лицами, проходящими военную службу в Вооруженных Силах Российской Федерации по контракту, лицами, находящимися на военной службе (службе) в войсках национальной гвардии Российской Федерации, в воинских формированиях и органах, указанных в пункте 6 статьи 1 Федерального закона от 31.05.1996 № 61-ФЗ «Об обороне», лицами, заключившими контракт о добровольном содействии в выполнении задач, возложенных на Вооруженные Силы Российской Федерации, лицами, призванными на военную службу по мобилизации в Вооруженные Силы Российской Федерации, принимающими участие в специальной военной операции на территориях Донецкой Народной Республики, Луганской Народной Республики и Украины», руководствуясь Уставом Ангарского городского округа, администрация Ангарского городского округа

ПОСТАНОВЛЯЕТ:

1. Освободить родителей (законных представителей) от родительской платы за присмотр и уход за детьми граждан, являющихся лицами, проходящими военную службу в Вооруженных Силах Российской Федерации по контракту, лицами, находящимися на военной службе (службе) в войсках национальной гвардии Российской Федерации, в воинских формированиях и органах, указанных в пункте 6 статьи 1 Федерального закона от 31.05.1996 № 61-ФЗ «Об обороне», лицами, заключившими контракт о добровольном содействии в выполнении задач, возложенных на Вооруженные Силы Российской Федерации, лицами, призванными на военную службу по мобилизации в Вооруженные Силы Российской Федерации, принимающими участие в специальной военной операции на территориях Украины, Донецкой Народной Республики, Луганской Народной Республики, Херсонской области, Запорожской области (далее соответственно – военнослужащие, специальная военная операция) в муниципальных образовательных организациях Ангарского городского округа, реализующих основную общеобразовательную программу дошкольного образования (далее – муниципальные образовательные организации).

2. Освобождение родителей (законных представителей) от родительской платы за присмотр и уход за детьми военнослужащих предоставляется семье военнослужащего на срок участия в специальной военной операции.

3. Освобождение от внесения родительской платы за присмотр и уход за детьми военнослужащих предоставляется на основании письменного заявления родителей (законных представителей), предоставленного непосредственно руководителю муниципальной образовательной организации с приложением документов, подтверждающих право на предоставление дополнительной меры социальной поддержки.

Подтверждающими документами являются:

а) паспорт либо иной документ, удостоверяющий личность родителя (законного представителя) ребенка военнослужащего;

б) документы, подтверждающие принадлежность к членам семьи гражданина, являющегося лицом, заключившим контракт о добровольном содействии в выполнении задач, возложенных на Вооруженные Силы Российской Федерации, лицом, находящимся на военной службе (службе) в войсках национальной гвардии Российской Федерации, в воинских формированиях и органах, указанных в пункте 6 статьи 1 Федерального закона от 31.05.1996 № 61-ФЗ «Об обороне», лицами, заключившими контракт о добровольном содействии в выполнении задач, возложенных на Вооруженные Силы Российской Федерации, лицами, призванными на военную службу по мобилизации в Вооруженные Силы Российской Федерации, принимающими участие в специальной военной операции на территориях Украины, Донецкой Народной Республики, Луганской Народной Республики, Херсонской области, Запорожской области, выданные уполномоченными органами, либо иные документы подтверждающие участие военнослужащего в специальной военной операции;

в) документы, подтверждающие статус ребенка военнослужащего (свидетельство о рождении ребенка военнослужащего и его нотариально удостоверенный перевод на русский язык, в случае если это свидетельство выдано компетентными органами иностранного государства; свидетельство об усыновлении, выданное органами записи актов гражданского состояния или консульскими учреждениями Российской Федерации; акт органов опеки и попечительства о назначении опекуна или попечителя; соответствующие решения суда).

4. Освобождение от внесения родительской платы за присмотр и уход за детьми военнослужащих устанавливается с 1 числа месяца, следующего за датой подачи документов, указанных в п. 3 настоящего постановления.

5. Настоящее постановление опубликовать в газете «Ангарские ведомости» и разместить на официальном сайте Ангарского городского округа в информационно-телекоммуникационной сети «Интернет».

6. Настоящее постановление вступает в силу с 01.01.2023.

7. Контроль исполнения настоящего постановления возложить на заместителя мэра Ангарского городского округа Сасину М.С.

Мэр Ангарского городского округа С.А. Петров

Российская Федерация
Иркутская область
АДМИНИСТРАЦИЯ
Ангарского городского округа

П О С Т А Н О В Л Е Н И Е

28.12.2022 № 1851-па

Об утверждении базовых нормативов затрат на оказание муниципальных услуг (выполнение работ), применяемых при расчете объема финансового обеспечения выполнения муниципального задания на оказание муниципальных услуг (выполнение работ) на 2023 год и плановый период 2024 и 2025 годов муниципальными учреждениями, учредителем которых является Управление по культуре и молодежной политике администрации Ангарского городского округа

В соответствии с Бюджетным кодексом Российской Федерации, Федеральным законом от 06.10.2003 № 131-ФЗ «Об общих принципах организации местного самоуправления в Российской Федерации», приказом Министерства культуры Российской Федерации от 28.03.2019 № 357 «Об утверждении Общих требований к определению нормативных затрат на оказание государственных (муниципальных) услуг в сфере культуры и кинематографии, применяемых при расчете объема субсидии на финансовое обеспечение выполнения государственного (муниципального) задания на оказание государственных (муниципальных) услуг (выполнение работ) государственным (муниципальным) учреждением», постановлением администрации Ангарского городского округа от 25.01.2016 № 89-па «Об утверждении Положения о порядке формирования, финансового обеспечения и организации контроля выполнения муниципального задания на оказание муниципальных услуг (выполнения работ) муниципальными учреждениями Ангарского городского округа» (в редакции постановлений администрации Ангарского городского округа от 03.02.2016 № 169-па, от 30.08.2017 № 1451-па, от 25.12.2017 № 2002-па, от 22.03.2018 № 408-па, от 22.10.2018 № 1171-па, от 05.06.2019 № 532-па, от 26.12.2019 № 1334-па, от 13.01.2021 № 01-па, от 11.02.2021 № 101-па), руководствуясь Уставом Ангарского городского округа, администрация Ангарского городского округа

ПОСТАНОВЛЯЕТ:

1. Утвердить базовые нормативы затрат на оказание муниципальных услуг (выполнение работ), применяемых при расчете объема финансового обеспечения выполнения муниципального задания на оказание муниципальных услуг (выполнение работ) на 2023 год и плановый период 2024 и 2025 годов муниципальными учреждениями, учредителем которых является Управление по культуре и молодежной политике администрации Ангарского городского округа (Приложение № 1 к настоящему постановлению).

2. Действие настоящего постановления распространяется на правоотношения, возникшие с 01.01.2023.

3. Настоящее постановление опубликовать в газете «Ангарские ведомости» и разместить на официальном сайте Ангарского городского округа в информационно-телекоммуникационной сети «Интернет».

4. Контроль исполнения настоящего постановления возложить на заместителя мэра Ангарского городского округа Сасину М.С.

Мэр Ангарского городского округа С.А. Петров

Приложение № 1

УТВЕРЖДЕНЫ
постановлением администрации
Ангарского городского округа
от 28.12.2022 № 1851-па

БАЗОВЫЕ НОРМАТИВЫ ЗАТРАТ
на оказание муниципальных услуг (выполнение работ), применяемых при расчете объема финансового обеспечения выполнения муниципального задания на оказание муниципальных услуг (выполнение работ) на 2023 год и плановый период 2024 и 2025 годов, муниципальными учреждениями, учредителем которых является Управление по культуре и молодежной политике администрации Ангарского городского округа

№ п/п	Уникальный реестровый номер	Наименование муниципальной услуги (работы)	Условия (формы) оказания муниципальной услуги (работы)	Показатели объема услуги (работы)	Значение базового норматива затрат на оказание муниципальной услуги (работы), руб./ ед. измерения	в том числе:	
						Затраты на оплату труда с начислениями на выплаты по оплате труда, непосредственно связанные с оказанием услуги (работы)	Затраты на коммунальные услуги и содержание объектов недвижимого имущества
1	2	3	4	5	6	7	8
1	802112О.99.0.ББ55А320000	Услуга: Реализация дополнительных предпрофессиональных программ в области искусств (Искусство театра)	очная	Количество человеко-часов (чел/час)	189,11	112,28	5,04

1	2	3	4	5	6	7	8
2	802112О.99.0.ББ55АА48000	Услуга: Реализация дополнительных предпрофессиональных программ в области искусств (Фортепиано)	очная	Количество человеко-часов (чел/час)	303,68	226,90	5,04
3	802112О.99.0.ББ55АБ04000	Услуга: Реализация дополнительных предпрофессиональных программ в области искусств (Струнные инструменты)	очная	Количество человеко-часов (чел/час)	239,43	162,55	5,04
4	802112О.99.0.ББ55АБ60000	Услуга: Реализация дополнительных предпрофессиональных программ в области искусств (Духовые и ударные инструменты)	очная	Количество человеко-часов (чел/час)	298,96	222,13	5,04
5	802112О.99.0.ББ55АВ16000	Услуга: Реализация дополнительных предпрофессиональных программ в области искусств (Народные инструменты)	очная	Количество человеко-часов (чел/час)	253,67	176,97	5,04
6	802112О.99.0.ББ55АВ72000	Услуга: Реализация дополнительных предпрофессиональных программ в области искусств (Инструменты эстрадного оркестра)	очная	Количество человеко-часов (чел/час)	247,21	170,58	5,04
7	802112О.99.0.ББ55АГ28000	Услуга: Реализация дополнительных предпрофессиональных программ в области искусств (Хоровое пение)	очная	Количество человеко-часов (чел/час)	287,62	210,86	5,04
8	802112О.99.0.ББ55АГ84000	Услуга: Реализация дополнительных предпрофессиональных программ в области искусств (Музыкальный фольклор)	очная	Количество человеко-часов (чел/час)	301,69	225,06	5,04
9	802112О.99.0.ББ55АД40000	Услуга: Реализация дополнительных предпрофессиональных программ в области искусств (Живопись)	очная	Количество человеко-часов (чел/час)	171,37	94,64	5,04
10	802112О.99.0.ББ55АД96000	Услуга: Реализация дополнительных предпрофессиональных программ в области искусств (Декоративно-прикладное творчество)	очная	Количество человеко-часов (чел/час)	145,03	68,18	5,04
11	802112О.99.0.ББ55АЕ52000	Услуга: Реализация дополнительных предпрофессиональных программ в области искусств (Дизайн)	очная	Количество человеко-часов (чел/час)	147,34	70,56	5,04
12	802112О.99.0.ББ55АЖ08000	Услуга: Реализация дополнительных предпрофессиональных программ в области искусств (Хореографическое творчество)	очная	Количество человеко-часов (чел/час)	175,19	98,33	5,04
13	804200О.99.0.ББ52АЖ48000	Услуга: Реализация дополнительных общеразвивающих программ	очная	Количество человеко-часов (чел/час)	187,14	121,79	6,02
14	900410.Р.42.1.02010001000	Работа: Организация деятельности клубных формирований и формирований самодеятельного народного творчества		Число участников (чел.)	38 596,23	22 831,45	5 680,65
15	900410.Р.42.1.00110002000	Работа: Организация и проведение культурно-массовых мероприятий		Количество мероприятий (ед.)	92 561,71	34 770,51	20 824,38
16	910200О.99.0.ББ69АА00000	Услуга: Публичный показ музейных предметов, музейных коллекций	в стационарных условиях	Число посетителей (чел.)	971,40	584,15	49,47
17	910200О.99.0.ББ82АА02000	Услуга: Публичный показ музейных предметов, музейных коллекций	удаленно через сеть Интернет	Число посетителей (чел.)	45,12	19,98	2,15
18	910100О.99.0.ББ83АА00000	Услуга: Библиотечное, библиографическое и информационное обслуживание пользователей библиотеки	в стационарных условиях	Количество посещений (ед.)	227,85	181,53	16,95
19	910100О.99.0.ББ83АА02000	Услуга: Библиотечное, библиографическое и информационное обслуживание пользователей библиотеки	удаленно через сеть Интернет	Количество посещений (ед.)	39,70	30,28	1,57
20	889911.Р.42.1.00210001000	Работа: Организация мероприятий в сфере молодежной политики, направленных на формирование системы развития талантливой и инициативной молодежи, создание условий для самореализации подростков и молодежи, развитие творческого, профессионального, интеллектуального потенциалов подростков и молодежи	очно	Количество мероприятий (ед.)	23 706,53	20 122,03	0,00
21	949916О.99.0.ББ78АА00003	Услуга: Организация деятельности клубных формирований и формирований самодеятельного народного творчества	в стационарных условиях	Количество клубных формирований (ед.)	1 061 422,35	590 240,44	169 983,03

«Иной метод».

Мэр Ангарского городского округа С.А. Петров

Российская Федерация
Иркутская область
АДМИНИСТРАЦИЯ
Ангарского городского округа

П О С Т А Н О В Л Е Н И Е

28.12.2022 № 1852-па

О проведении общественных обсуждений по проекту планировки с проектом межевания территории поселка Мегет Ангарского городского округа

В целях создания условий для устойчивого развития территории Ангарского городского округа, сохранения окружающей среды, создания условий для планировки территорий муниципального образования, обеспечения прав и законных интересов физических и юридических лиц, в том числе правообладателей земельных участков и объектов капитального строительства, руководствуясь Градостроительным кодексом Российской Федерации, Федеральным законом от 06.10.2003 № 131-ФЗ «Об общих принципах организации местного самоуправления в Российской Федерации», Уставом Ангарского городского округа, Положением об организации и проведении общественных обсуждений в области градостроительной деятельности в Ангарском городском округе, утвержденным решением Думы Ангарского городского округа от 27.06.2018 № 405-52/01рД, постановлением администрации Ангарского городского округа от 31.07.2015 № 645-па «О подготовке проекта Правил землепользования и застройки Ангарского городского округа», администрация Ангарского городского округа

ПОСТАНОВЛЯЕТ:

1. Провести общественные обсуждения по проекту планировки с проектом межевания территории поселка Мегет Ангарского городского округа (далее – общественные обсуждения).

2. Организатором общественных обсуждений является Управление архитектуры и градостроительства администрации Ангарского городского округа (далее – организатор).

3. Сроки проведения общественных обсуждений: с 10.01.2023 по 03.02.2023.

4. Общественные обсуждения осуществляются путем работы экспозиции с отметкой в книге (журнале) учета посетителей экспозиции проекта в период с 17.01.2023 по 24.01.2023:

а) в административном здании по адресу: Иркутская область, Ангарский городской округ, город Ангарск, улица Ворошилова, дом 15. Время работы экспозиции: понедельник и среда с 8.18 до 17.30 часов, пятница с 8.18 до 16.30 часов, обед с 13.00 до 14.00 часов;

б) в административном здании по адресу: Иркутская область, Ангарский городской округ, поселок Мегет, 1 квартал, дом 7. Время работы экспозиции: понедельник, вторник, среда, четверг с 9.00 до 18.00 часов, обед с 13.00 до 14.00 часов.

5. Участниками общественных обсуждений являются жители Ангарского городского округа, достигшие к моменту проведения общественных обсуждений 18 лет, постоянно проживающие в пределах территориальной зоны, в границах которой расположены земельные участки, в отношении которых подготовлен проект планировки с проектом межевания территории поселка Мегет Ангарского городского округа, правообладатели находящихся в границах этой территориальной зоны земельных участков и (или) расположенных на них объектов капитального строительства, жители Ангарского городского округа, постоянно проживающие в границах земельных участков, прилегающих к земельному участку, в отношении которого подготовлен проект планировки с проектом межевания территории поселка Мегет Ангарского городского округа, правообладатели таких земельных участков или расположенных на них объектов капитального строительства.

6. Участники общественных обсуждений при посещении экспозиции и (или) направлении замечаний и предложений в целях идентификации представляют организатору сведения о себе:

а) физические лица – фамилию, имя, отчество (при наличии), дату рождения, адрес места жительства (регистрации) с приложением документа, удостоверяющего личность или его копии;

б) юридические лица – наименование юридического лица, основной государственный регистрационный номер, место нахождения и адрес юридического лица с приложением документов, подтверждающих такие сведения, документа, подтверждающего полномочия представителя юридического лица, и документа, удостоверяющего его личность, или его копию;

в) участники общественных обсуждений, являющиеся правообладателями соответствующих земельных участков и (или) расположенных на них объектов капитального строительства и (или) помещений, являющихся частью указанных объектов капитального строительства, также представляют сведения соответственно о таких земельных участках, объектах капитального строительства, помещениях, являющихся частью указанных объектов капитального строительства, из Единого государственного реестра недвижимости и иные документы, устанавливающие или удостоверяющие их права на такие земельные участки, объекты капитального строительства, помещения, являющиеся частью указанных объектов капитального строительства.

7. Замечания и предложения участников общественных обсуждений направляются с 17.01.2023 по 24.01.2023:

7.1. В письменной форме почтовым отправлением по адресу: 665830, Иркутская область, Ангарский городской округ, город Ангарск, улица Ворошилова, дом 15 или на адрес электронной почты Управления архитектуры и градостроительства администрации Ангарского городского округа: uaig@mail.angarsk-adm.ru.

7.2. Посредством записи в книге (журнале) учета посетителей экспозиции проекта по следующим адресам:

а) Иркутская область, Ангарский городской округ, город Ангарск, улица Ворошилова, дом 15 во время работы экспозиции: понедельник и среда с 8.18 до 17.30 часов, пятница с 8.18 до 16.30 часов, обед с 13.00 до 14.00 часов;

б) Иркутская область, Ангарский городской округ, поселок Мегет, 1 квартал, дом 7, во время работы экспозиции: понедельник, вторник, среда, четверг с 9.00 до 18.00 часов, обед с 13.00 до 14.00 часов.

8. Организатором осуществляется консультирование участников общественных обсуждений при посещении экспозиции, по телефону номер 8 (3955) 52-47-23 (начиная с 16.01.2023 по 24.01.2023 понедельник и среда с 08.18 до 17.30 часов, пятница с 08.18 до 16.30 часов, обед с 13.00 до 14.00 часов) либо в форме ответа на электронное сообщение, направленное по электронному адресу Управления архитектуры и градостроительства администрации Ангарского городского округа: uaig@mail.angarsk-adm.ru.

9. Организатору обеспечить регистрацию участников общественных обсуждений в книге (журнале) учета посетителей экспозиции проекта в соответствии со временем работы экспозиции.

10. Организатору разместить проект планировки с проектом межевания территории поселка Мегет Ангарского городского округа, подлежащий рассмотрению на общественных обсуждениях и информационные материалы к нему 17.01.2023 на официальном сайте Ангарского городского округа в информационно-телекоммуникационной сети «Интернет» по адресу: http://angarsk-adm.ru.

11. Организатору опубликовать в газете «Ангарские ведомости» 10.01.2023 оповещение о начале общественных обсуждений, а также разместить на фасадах зданий по следующим адресам:

а) Иркутская область, Ангарский городской округ, город Ангарск, улица Ворошилова, дом 15;

б) Иркутская область, Ангарский городской округ, поселок Мегет, 1 квартал, дом 7, во время работы экспозиции: понедельник, вторник, среда, четверг с 9.00 до 18.00 часов, обед с 13.00 до 14.00 часов.

12. Настоящее постановление опубликовать в газете «Ангарские ведомости» и разместить на официальном сайте Ангарского городского округа в информационно-телекоммуникационной сети «Интернет».

Мэр Ангарского городского округа С.А. Петров

Российская Федерация
Иркутская область
АДМИНИСТРАЦИЯ
Ангарского городского округа

П О С Т А Н О В Л Е Н И Е

28.12.2022 № 1853-па

О проведении общественных обсуждений по проекту внесения изменений в проект планировки с проектом межевания территории квартала 27 города Ангарска, утвержденные постановлением администрации города Ангарска от 14.10.2011 № 1994-г

В целях создания условий для устойчивого развития территории Ангарского городского округа, сохранения окружающей среды, создания условий для планировки территорий муниципального образования, обеспечения прав и законных интересов физических и юридических лиц, в том числе правообладателей земельных участков и объектов капитального строительства, руководствуясь Градостроительным кодексом Российской Федерации, Федеральным законом от 06.10.2003 № 131-ФЗ «Об общих принципах организации местного самоуправления в Российской Федерации», Уставом Ангарского городского округа, Положением об организации и проведении общественных обсуждений в области градостроительной деятельности в Ангарском городском округе, утвержденным решением Думы Ангарского городского округа от 27.06.2018 № 405-52/01рД, постановлением администрации Ангарского городского округа от 31.07.2015 № 645-па «О подготовке проекта Правил землепользования и застройки Ангарского городского округа», администрация Ангарского городского округа

ПОСТАНОВЛЯЕТ:

1. Провести общественные обсуждения по проекту внесения изменений в проект планировки с проектом межевания территории квартала 27 города Ангарска, утвержденные постановлением администрации города Ангарска от 14.10.2011 № 1994-г (далее – общественные обсуждения).

2. Организатором общественных обсуждений является Управление архитектуры и градостроительства администрации Ангарского городского округа (далее – организатор).

3. Заявитель – Янковский Александр Олегович.

4. Сроки проведения общественных обсуждений: с 10.01.2023 по 03.02.2023.

5. Общественные обсуждения осуществляются путем работы экспозиции с отметкой в книге (журнале) учета посетителей экспозиции проекта в период с 17.01.2023 по 24.01.2023 в административном здании по адресу: Иркутская область, Ангарский городской округ, город Ангарск, улица Ворошилова, дом 15. Время работы экспозиции: понедельник и среда с 8.18 до 17.30 часов, пятница с 8.18 до 16.30 часов, обед с 13.00 до 14.00 часов.

6. Участниками общественных обсуждений являются жители Ангарского городского округа, достигшие к моменту проведения общественных обсуждений 18 лет, постоянно проживающие в пределах территориальной зоны, в границах которой расположены земельные участки, в отношении которых подготовлен проект внесения изменений в проект планировки с проектом межевания территории квартала 27 города Ангарска, утвержденные постановлением администрации города Ангарска от 14.10.2011 № 1994-г (далее – проект внесения изменений), правообладатели находящихся в границах этой территориальной зоны земельных участков и (или) расположенных на них объектов капитального строительства, жители Ангарского городского округа, постоянно проживающие в границах земельных участков, прилегающих к земельному участку, в отношении которого подготовлен проект внесения изменений, правообладатели таких земельных участков или расположенных на них объектов капитального строительства.

7. Участники общественных обсуждений при посещении экспозиции и (или) направлении замечаний и предложений в целях идентификации представляют организатору сведения о себе:

а) физические лица – фамилию, имя, отчество (при наличии), дату рождения, адрес места жительства (регистрации) с приложением документа, удостоверяющего личность, или его копии;

б) юридические лица – наименование юридического лица, основной государственный регистрационный номер, место нахождения и адрес юридического лица с приложением документов, подтверждающих такие сведения, документа, подтверждающего полномочия представителя юридического лица, и документа, удостоверяющего его личность, или его копию;

в) участники общественных обсуждений, являющиеся правообладателями соответствующих земельных участков и (или) расположенных на них объектов капитального строительства и (или) помещений, являющихся частью указанных объектов капитального строительства, также представляют сведения соответственно о таких земельных участках, объектах капитального строительства, помещениях, являющихся частью указанных объектов капитального строительства, из Единого государственного реестра недвижимости и иные документы, устанавливающие или удостоверяющие их права на такие земельные участки, объекты капитального строительства, помещения, являющиеся частью указанных объектов капитального строительства.

8. Замечания и предложения участников общественных обсуждений направляются с 17.01.2023 по 24.01.2023:

а) в письменной форме почтовым отправлением по адресу: 665830, Иркутская область, Ангарский городской округ, город Ангарск, улица Ворошилова, дом 15 или на адрес электронной почты Управления архитектуры и градостроительства администрации Ангарского городского округа: uaig@mail.angarsk-adm.ru;

б) посредством записи в книге (журнале) учета посетителей экспозиции проекта по следующим адресу: Иркутская область, Ангарский городской округ, город Ангарск, улица Ворошилова, дом 15 во время работы экспозиции: понедельник и среда с 8.18 до 17.30 часов, пятница с 8.18 до 16.30 часов, обед с 13.00 до 14.00 часов.

9. Организатором осуществляется консультирование участников общественных обсуждений при посещении экспозиции, по телефону номер 8 (3955) 52-47-23 (начиная с 17.01.2023 по 24.01.2023 понедельник и среда с 08.18 до 17.30 часов, пятница с 08.18 до 16.30 часов, обед с 13.00 до 14.00 часов) либо в форме ответа на электронное сообщение, направленное по электронному адресу Управления архитектуры и градостроительства администрации Ангарского городского округа: uaig@mail.angarsk-adm.ru.

10. Организатору обеспечить регистрацию участников общественных обсуждений в книге (журнале) учета посетителей экспозиции проекта в соответствии со временем работы экспозиции.

11. Организатору разместить проект внесения изменений, подлежащий рассмотрению на общественных обсуждениях, и информационные материалы к нему 17.01.2023 на официальном сайте Ангарского городского округа в информационно-телекоммуникационной сети «Интернет» по адресу: http://angarsk-adm.ru.

12. Организатору опубликовать в газете «Ангарские ведомости» 10.01.2023 оповещение о начале общественных обсуждений, а также разместить на фасадах зданий по следующим адресам:

а) Иркутская область, Ангарский городской округ, город Ангарск, улица Ворошилова, дом 15;

б) Иркутская область, город Ангарск, квартал 27, дом 12.

13. Настоящее постановление опубликовать в газете «Ангарские ведомости» и разместить на официальном сайте Ангарского городского округа в информационно-телекоммуникационной сети «Интернет».

Мэр Ангарского городского округа С.А. Петров

Российская Федерация
Иркутская область
АДМИНИСТРАЦИЯ
Ангарского городского округа

П О С Т А Н О В Л Е Н И Е

29.12.2022 № 1859-па

Об утверждении проекта планировки с проектом межевания территории, предусматривающих размещение линейного объекта «Строительство ячейки № новая РУ 6кВ ПС110 Юбилейная-ВЛ-6кВ ПС 110кВ «Юбилейная» - СНТ «Нефтехимик»

Руководствуясь статьями 45, 46 Градостроительного кодекса Российской Федерации, Федеральным законом от 06.10.2003 № 131-ФЗ «Об общих принципах организации местного самоуправления в Российской Федерации», постановлением Правительства Российской Федерации от 12.05.2017 № 564 «Об утверждении Положения о составе и содержании проектов планировки территории, предусматривающих размещение одного или нескольких линейных объектов», Уставом Ангарского городского округа, на основании постановления администрации Ангарского городского округа от 03.11.2022 № 1431-па «О проведении общественных обсуждений по проекту планировки с проектом межевания территории, предусматривающих размещение линейного объекта «Строительство ячейки № новая РУ 6кВ ПС110 Юбилейная-ВЛ-6кВ ПС 110кВ «Юбилейная» - СНТ «Нефтехимик», администрация Ангарского городского округа

ПОСТАНОВЛЯЕТ:

1. Утвердить проект планировки с проектом межевания территории, предусматривающих размещение линейного объекта «Строительство ячейки № новая РУ 6кВ ПС110 Юбилейная-ВЛ-6кВ ПС 110кВ «Юбилейная» - СНТ «Нефтехимик» (Приложение № 1 к настоящему постановлению).

2. Настоящее постановление опубликовать в газете «Ангарские ведомости» и разместить на официальном сайте Ангарского городского округа в информационно-телекоммуникационной сети «Интернет».

Мэр Ангарского городского округа С.А. Петров

Приложение № 1

УТВЕРЖДЕН
постановлением администрации
Ангарского городского округа
от 29.12.2022 № 1859-па

ПРОЕКТ ПЛАНИРОВКИ С ПРОЕКТОМ МЕЖЕВАНИЯ ТЕРРИТОРИИ,
предусматривающих размещение линейного объекта «Строительство ячейки № новая РУ 6кВ ПС110 Юбилейная-ВЛ-6кВ ПС 110кВ «Юбилейная» - СНТ «Нефтехимик»

СОДЕРЖАНИЕ

1. ПРОЕКТ ПЛАНИРОВКИ ТЕРРИТОРИИ. ГРАФИЧЕСКАЯ ЧАСТЬ.....2
2. ПРОЕКТ ПЛАНИРОВКИ ТЕРРИТОРИИ. ТЕКСТОВАЯ ЧАСТЬ.....5
3. ПРОЕКТ МЕЖЕВАНИЯ ТЕРРИТОРИИ. ГРАФИЧЕСКАЯ ЧАСТЬ.....10
4. ПРОЕКТ МЕЖЕВАНИЯ ТЕРРИТОРИИ. текстовая часть.....13

1.ПРОЕКТ ПЛАНИРОВКИ ТЕРРИТОРИИ. ГРАФИЧЕСКАЯ ЧАСТЬ

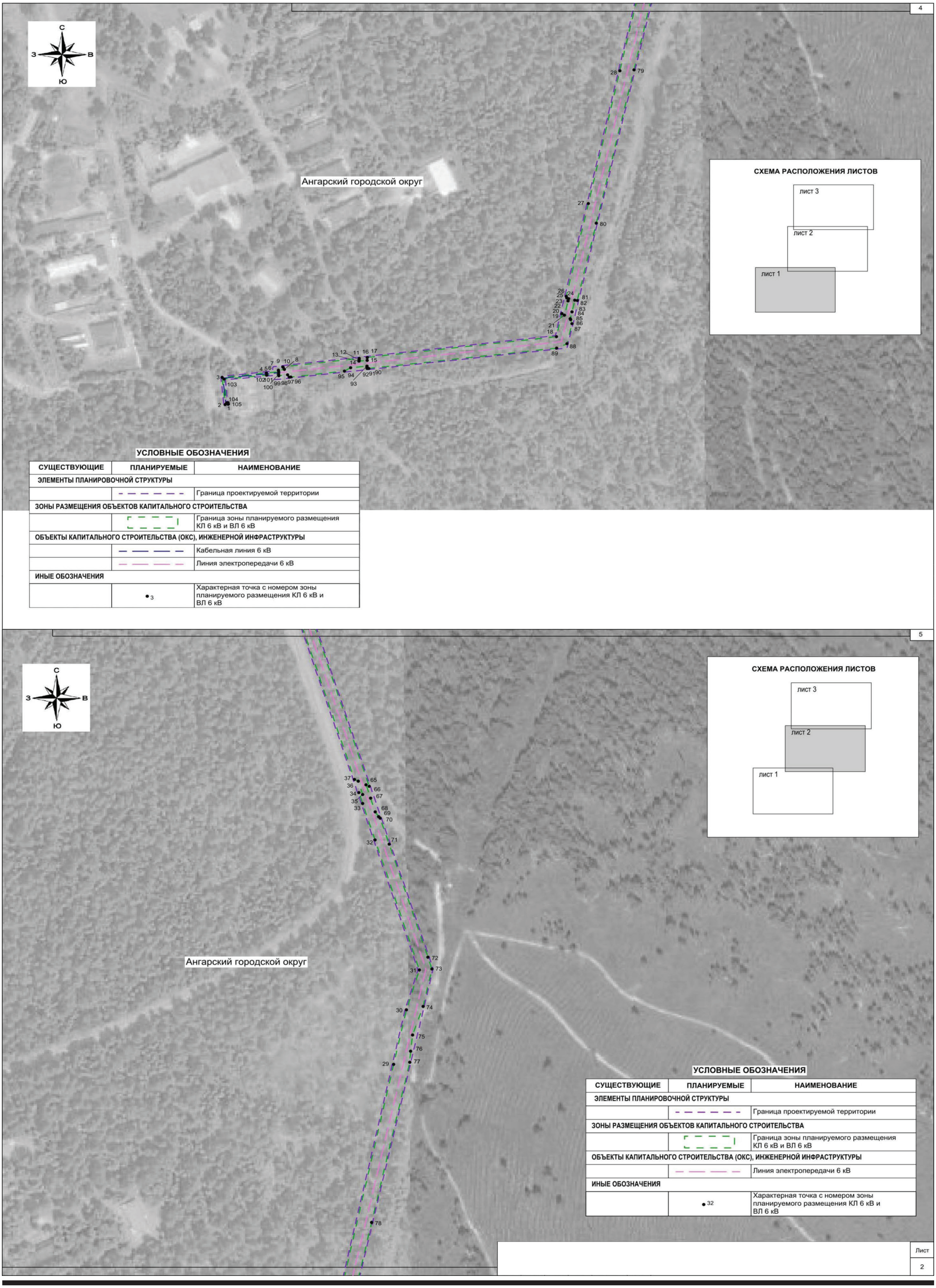

УСЛОВНЫЕ ОБОЗНАЧЕНИЯ

СУЩЕСТВУЮЩИЕ	ПЛАНИРУЕМЫЕ	НАИМЕНОВАНИЕ
ЭЛЕМЕНТЫ ПЛАНИРОВОЧНОЙ СТРУКТУРЫ		
		Граница проектируемой территории
ЗОНЫ РАЗМЕЩЕНИЯ ОБЪЕКТОВ КАПИТАЛЬНОГО СТРОИТЕЛЬСТВА		
		Граница зоны планируемого размещения КЛ 6 кВ и ВЛ 6 кВ
ОБЪЕКТЫ КАПИТАЛЬНОГО СТРОИТЕЛЬСТВА (ОКС), ИНЖЕНЕРНОЙ ИНФРАСТРУКТУРЫ		
		Кабельная линия 6 кВ
		Линия электропередачи 6 кВ
ИНЫЕ ОБОЗНАЧЕНИЯ		
	3	Характерная точка с номером зоны планируемого размещения КЛ 6 кВ и ВЛ 6 кВ

УСЛОВНЫЕ ОБОЗНАЧЕНИЯ

СУЩЕСТВУЮЩИЕ	ПЛАНИРУЕМЫЕ	НАИМЕНОВАНИЕ
ЭЛЕМЕНТЫ ПЛАНИРОВОЧНОЙ СТРУКТУРЫ		
		Граница проектируемой территории
ЗОНЫ РАЗМЕЩЕНИЯ ОБЪЕКТОВ КАПИТАЛЬНОГО СТРОИТЕЛЬСТВА		
		Граница зоны планируемого размещения КЛ 6 кВ и ВЛ 6 кВ
ОБЪЕКТЫ КАПИТАЛЬНОГО СТРОИТЕЛЬСТВА (ОКС), ИНЖЕНЕРНОЙ ИНФРАСТРУКТУРЫ		
		Линия электропередачи 6 кВ
ИНЫЕ ОБОЗНАЧЕНИЯ		
	32	Характерная точка с номером зоны планируемого размещения КЛ 6 кВ и ВЛ 6 кВ

Лист 2

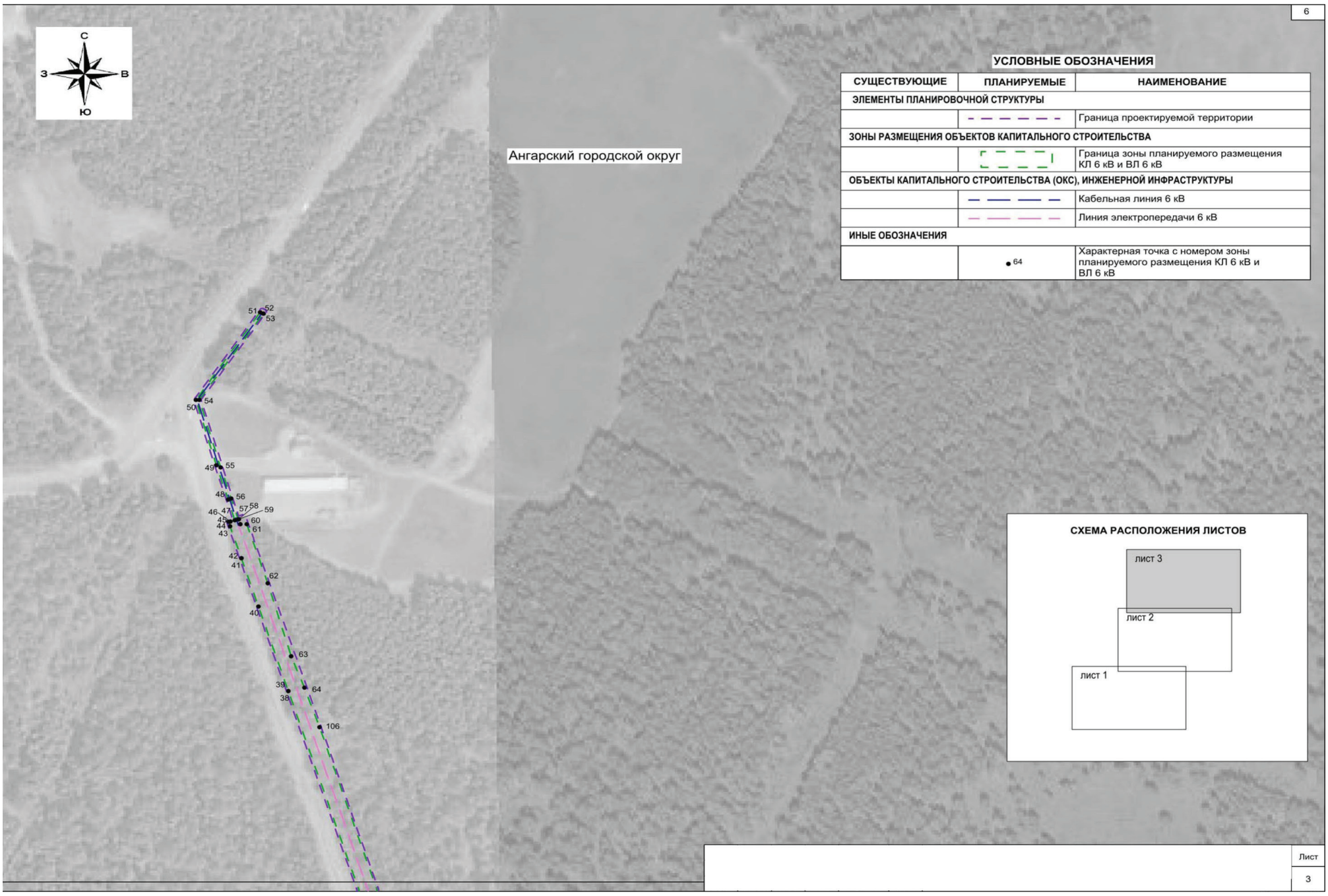

2. ПРОЕКТ ПЛАНИРОВКИ ТЕРРИТОРИИ. ТЕКСТОВАЯ ЧАСТЬ

2.1. Наименование, основные характеристики и назначение планируемого для размещения линейного объекта.

Документация по планировке территории в составе проекта планировки территории и проекта межевания территории (далее – документация по планировке территории) разрабатывается для размещения линейного объекта «Строительство ячейки № новая РУ 6кВ ПС110 Юбилейная-ВЛ-6кВ ПС 110кВ «Юбилейная» - СНТ «Нефтехимик»».

Проектируемый объект представляет собой линию электропередачи напряжением 6 кВ, предназначенную для электроснабжения потребителей III категории.

Трасса проектируемой ВЛ 6 кВ расположена на территории муниципального образования «Ангарский городской округ» (кадастровые квартала 38:26:021701, 38:26:020518, 38:26:000000), а также в границах земель лесного фонда (Российская Федерация, Иркутская область, Ангарский городской округ, Усольское лесничество, Ангарское участковое лесничество, Одинская дача, Технический участок № 2 (ЗАО «Одинское»).

Началом трассы ВЛ 6 кВ является КРУН 6 кВ ПС 110 Юбилейная (точка подключения), расположенная на земельном участке с кадастровым номером 38:26:021701:22. Окончание трассы ВЛ 6 кВ – существующая опора ВЛ-6кВ, от подстанции 35/6 кВ «Малышовка» до СНТ «Нефтехимик» на земельном участке с кадастровым номером 38:26:020518:879. От точки подключения трасса проектируемой ВЛ 6 кВ следует 0,29 км преимущественно в восточном направлении, далее меняет направление на северо-восточное и проходит 0,59 км вдоль грунтовой дороги, затем следует 0,65 км в северо-западном направлении вдоль Савватеевского тракта. В районе развилки автодорог на с. Одинск и с. Савватеевка трасса ВЛ поворачивает на северо-восток и проходит 0,07 км до существующей опоры ВЛ-6 кВ.

Протяженность трассы ВЛ 6 кВ – 1600 м (ориентировочно).

В состав объекта входят:

1) ячейка № новая РУ 6кВ ПС110 Юбилейная;

2) ВЛ-6кВ ПС 110кВ «Юбилейная» - СНТ «Нефтехимик».

Строительство ВЛ 6 кВ предполагается на железобетонных опорах. Тип и сечение провода будет определено проектной документацией.

Сведения о линейном объекте и его краткая характеристика представлены в таблице 1.

Таблица 1

№ п/п	Перечень основных характеристик	Содержание характеристик
1	Категория объекта	линейный
2	Вид строительства	новое строительство
3	Напряжение	6 кВ
4	Тип опор	железобетонные
5	Провод	будет определено проектной документацией
6	Протяженность	1,6 км (ориентировочно)

Надежность линии электропередачи 6 кВ обеспечивается применением унифицированных железобетонных опор, рассчитанных на климатические условия района прохождения трассы ВЛ. Надежность объекта в целом обеспечивается выбором конструктивных элементов, соответствующих климатическим, геологическим условиям площадки строительства.

2.2. Перечень субъектов Российской Федерации, перечень муниципальных районов, городских округов в составе субъектов Российской Федерации, перечень поселений, населенных пунктов, внутригородских территорий городов федерального значения, на территориях которых устанавливается зона планируемого размещения линейного объекта.

В административном отношении объект «Строительство ячейки № новая РУ 6кВ ПС110 Юбилейная-ВЛ-6кВ ПС 110кВ «Юбилейная» - СНТ «Нефтехимик»» расположен на территории муниципального образования «Ангарский городской округ» Иркутской области. Граница проектируемой территории для размещения линейного объекта сформирована как внешний совокупный контур зон с особыми условиями использования территорий, которые подлежат установлению в связи с размещением проектируемого объекта, границы зоны размещения линейного объекта, а также границ ранее образованных земельных участков, для которых проектом предусматривается изменение использования территории.

Согласно «Норм отвода земель для электрических сетей напряжением 0,38 – 750 кВ № 14278ТМ-Т1» утвержденных Минтопэнерго 20.05.1994, ширина полос земель, предоставляемых на период строительства воздушных линий электропередачи напряжением 0,38 – 20 кВ, сооружаемых на унифицированных и типовых опорах, должна быть не более 8 м.

Ширина полос земель, предоставляемых во временное краткосрочное пользование для кабельных линий электропередачи на период строительства, должна приниматься для линий напряжением до 35 кВ не более 6 м.

Ширина полос земель для линий электропередачи, сооружаемых на землях, покрытых лесом, должна приниматься по согласованию с организациями и лицами, во владении которых находятся эти земли, с учетом требований «Правила устройства электроустановок (ПУЭ) 6-ое издание (утв. Минэнерго СССР)», предъявляемых к ширине просек для линий электропередачи.

Средняя ширина полосы отвода для строительства воздушной линий электропередачи на землях лесного фонда составила 8 м. Отвод территории на период строительства и формирование границ земельного участка выполнены в соответствии с планируемой организацией строительства объекта с учетом существующей застройки территории, временных автодорог и площадок, мест складирования материалов, а также с учетом минимального объема уничтожения зеленых насаждений. Согласно постановления Правительства Российской Федерации от 24 февраля 2009 года № 160 «О порядке установления охранных зон объектов электросетевого хозяйства и особых условий использования земельных участков, расположенных в границах таких зон» охранная зона ВЛ устанавливается вдоль воздушной линий электропередачи в виде части поверхности участка земли и воздушного пространства (на высоту, соответствующую высоте опор воздушных линий электропередачи), ограниченной параллельными вертикальными плоскостями, отстоящими по обе стороны линии электропередачи от крайних проводов при неотклоненном их положении на расстоянии 10 м для ВЛ напряжением 1 – 20 кВ (5 м для линий с самонесущими или изолированными проводами, размещенных в границах населенных пунктов). Вдоль подземных кабельных линий электропередачи - в виде части поверхности участка земли, расположенного под ней участка недр (на глубину, соответствующую глубине прокладки кабельных линий электропередачи), ограниченной параллельными вертикальными плоскостями, отстоящими по обе стороны линии электропередачи от крайних кабелей на расстоянии 1 метра.

Ширина охранной зоны проектируемого объекта составляет 10,5 м.

Зона планируемого размещения линейного объекта сформирована по границе полосы отвода на период строительства воздушной линий электропередачи.

2.3. Перечень координат характерных точек границы зоны планируемого размещения линейного объекта

Перечень координат характерных точек границы зоны планируемого размещения линейного объекта приведен в таблице 2.

Таблица 2

№ точки	Координаты		Дирекционное направление (град. мин. сек.)	Угол (град. мин. сек.)	Длина линии, м
	X	У			
1	401609.87	3298603.88	263° 03’ 46»	89° 22’ 08»	2.65
2	401609.55	3298601.25	353° 59’ 49»	89° 03’ 57»	24.96
3	401634.37	3298598.64	83° 51’ 49»	90° 08’ 00»	37.89
4	401638.42	3298636.31	90° 00’ 00»	173° 51’ 49»	0.01
5	401638.42	3298636.32	83° 49’ 31»	173° 49’ 31»	10.32
6	401639.53	3298646.58	354° 24’ 02»	90° 34’ 31»	1.54
7	401641.06	3298646.43	83° 05’ 44»	91° 18’ 19»	5.16
8	401641.68	3298651.55	330° 24’ 58»	67° 19’ 14»	2.21
9	401643.60	3298650.46	334° 29’ 10»	175° 55’ 48»	0.49

№ точки	Координаты		Дирекционное направление (град. мин. сек.)	Угол (град. мин. сек.)	Длина линии, м
	X	У			
10	401644.04	3298650.25	83° 08’ 58»	71° 20’ 12»	65.23
11	401651.82	3298715.01	176° 33’ 59»	86° 35’ 00»	1.50
12	401650.32	3298715.10	188° 07’ 48»	168° 26’ 11»	0.99
13	401649.34	3298714.96	185° 42’ 38»	177° 34’ 50»	0.10
14	401649.24	3298714.95	83° 13’ 01»	77° 30’ 23»	6.86
15	401650.05	3298721.76	1° 33’ 37»	98° 20’ 36»	2.57
16	401652.62	3298721.83	84° 17’ 22»	97° 16’ 15»	0.10
17	401652.63	3298721.93	83° 13’ 54»	178° 56’ 32»	161.56
18	401671.67	3298882.36	12° 15’ 49»	109° 01’ 55»	21.56
19	401692.74	3298886.94	23° 11’ 55»	169° 03’ 54»	0.08
20	401692.81	3298886.97	123° 23’ 19»	79° 48’ 36»	2.63
21	401691.36	3298889.17	12° 48’ 50»	69° 25’ 31»	13.30
22	401704.33	3298892.12	0° 00’ 00»	167° 11’ 10»	0.01
23	401704.34	3298892.12	12° 48’ 58»	167° 11’ 02»	2.16
24	401706.45	3298892.60	294° 44’ 58»	101° 56’ 00»	1.55
25	401707.10	3298891.19	341° 26’ 51»	133° 18’ 07»	1.54
26	401708.56	3298890.70	12° 26’ 32»	149° 00’ 18»	86.93
27	401793.45	3298909.43	12° 26’ 45»	179° 59’ 48»	124.26
28	401914.79	3298936.21	12° 26’ 48»	179° 59’ 57»	247.86
29	402156.82	3298989.63	12° 47’ 50»	179° 38’ 58»	49.57
30	402205.16	3299000.61	17° 14’ 40»	175° 33’ 09»	37.14
31	402240.63	3299011.62	341° 57’ 27»	144° 42’ 47»	121.43
32	402356.09	3298974.01	341° 57’ 11»	179° 59’ 44»	34.09
33	402388.50	3298963.45	341° 56’ 31»	179° 59’ 20»	10.10
34	402398.10	3298960.32	118° 54’ 03»	43° 02’ 28»	3.62
35	402396.35	3298963.49	342° 07’ 52»	43° 13’ 49»	12.48
36	402408.23	3298959.66	297° 21’ 35»	135° 13’ 43»	3.55
37	402409.86	3298956.51	341° 56’ 24»	135° 25’ 11»	270.15
38	402666.67	3298872.77	345° 57’ 50»	175° 58’ 35»	0.04
39	402666.71	3298872.76	341° 56’ 47»	175° 58’ 57»	57.50
40	402721.38	3298854.94	341° 56’ 38»	179° 59’ 51»	33.01
41	402752.76	3298844.71	270° 00’ 00»	108° 03’ 22»	0.01
42	402752.76	3298844.70	341° 57’ 04»	108° 02’ 56»	21.59
43	402773.29	3298838.01	343° 11’ 29»	178° 45’ 35»	3.01
44	402776.17	3298837.14	73° 27’ 25»	89° 44’ 04»	1.05
45	402776.47	3298838.15	90° 00’ 00»	163° 27’ 25»	0.01
46	402776.47	3298838.16	73° 36’ 38»	163° 36’ 38»	2.84
47	402777.27	3298840.88	342° 56’ 11»	89° 19’ 33»	14.01
48	402790.66	3298836.77	342° 46’ 06»	179° 49’ 55»	23.19
49	402812.81	3298829.90	343° 48’ 11»	178° 57’ 55»	44.13
50	402855.19	3298817.59	34° 06’ 44»	129° 41’ 27»	68.51
51	402911.91	3298856.01	115° 30’ 06»	98° 36’ 38»	1.93
52	402911.08	3298857.75	121° 25’ 46»	174° 04’ 20»	0.21
53	402910.97	3298857.93	214° 22’ 06»	87° 03’ 41»	67.72
54	402855.07	3298819.70	163° 43’ 00»	129° 20’ 54»	45.40
55	402811.49	3298832.43	162° 41’ 34»	178° 58’ 34»	21.21
56	402791.24	3298838.74	163° 05’ 22»	179° 36’ 12»	14.03
57	402777.82	3298842.82	73° 29’ 44»	90° 24’ 22»	0.28
58	402777.90	3298843.09	90° 00’ 00»	163° 29’ 44»	0.09
59	402777.90	3298843.18	163° 51’ 52»	106° 08’ 08»	3.31
60	402774.72	3298844.10	90° 00’ 00»	106° 08’ 08»	3.95
61	402774.72	3298848.05	161° 56’ 02»	108° 03’ 58»	40.28
62	402736.43	3298860.54	161° 33’ 54»	179° 37’ 52»	0.03
63	402736.40	3298860.55	161° 55’ 54»	179° 38’ 00»	24.21
64	402713.38	3298868.06	161° 55’ 56»	179° 59’ 58»	325.72
65	402403.72	3298969.08	294° 51’ 19»	47° 04’ 37»	3.00
66	402404.98	3298966.36	161° 55’ 00»	47° 03’ 41»	12.37
67	402393.22	3298970.20	161° 52’ 36»	179° 57’ 36»	12.79

№ точки	Координаты		Дирекционное направление (град. мин. сек.)	Угол (град. мин. сек.)	Длина линии, м
	X	У			
68	402381.06	3298974.18	147° 16’ 17»	165° 23’ 42»	5.12
69	402376.75	3298976.95	133° 09’ 56»	165° 53’ 39»	1.99
70	402375.39	3298978.40	161° 53’ 42»	151° 16’ 14»	24.17
71	402352.42	3298985.91	161° 52’ 56»	179° 59’ 14»	105.70
72	402251.96	3299018.78	161° 53’ 33»	179° 59’ 23»	11.07
73	402241.44	3299022.22	192° 48’ 32»	149° 05’ 01»	33.97
74	402208.32	3299014.69	199° 22’ 48»	173° 25’ 43»	27.03
75	402182.82	3299005.72	186° 27’ 45»	167° 04’ 57»	14.48
76	402168.43	3299004.09	183° 59’ 37»	177° 31’ 52»	9.76
77	402158.69	3299003.41	192° 48’ 27»	171° 11’ 10»	145.89
78	402016.43	3298971.07	192° 48’ 32»	179° 59’ 54»	103.38
79	401915.62	3298948.15	192° 48’ 37»	179° 59’ 55»	143.74
80	401775.46	3298916.28	192° 48’ 27»	179° 59’ 50»	72.49
81	401704.77	3298900.21	278° 09’ 54»	94° 38’ 33»	2.32
82	401705.10	3298897.91	192° 40’ 31»	94° 30’ 37»	11.03
83	401694.34	3298895.49	180° 00’ 00»	167° 19’ 29»	0.01
84	401694.33	3298895.49	192° 39’ 54»	167° 20’ 06»	6.39
85	401688.10	3298894.09	164° 44’ 42»	152° 04’ 47»	0.91
86	401687.22	3298894.33	161° 36’ 43»	176° 52’ 01»	3.87
87	401683.55	3298895.55	192° 47’ 36»	148° 49’ 06»	18.79
88	401665.23	3298891.39	245° 20’ 26»	127° 27’ 10»	9.68
89	401661.19	3298882.59	263° 19’ 18»	162° 01’ 08»	160.54
90	401642.52	3298723.14	269° 35’ 05»	173° 44’ 13»	1.38
91	401642.51	3298721.76	354° 02’ 08»	95° 32’ 58»	1.35
92	401643.85	3298721.62	1° 48’ 32»	172° 13’ 36»	0.95
93	401644.80	3298721.65	263° 19’ 16»	81° 30’ 45»	14.02
94	401643.17	3298707.73	239° 51’ 31»	156° 32’ 15»	6.09
95	401640.11	3298702.46	263° 17’ 19»	156° 34’ 12»	45.86
96	401634.75	3298656.91	264° 04’ 46»	179° 12’ 34»	1.36
97	401634.61	3298655.56	330° 28’ 26»	113° 36’ 19»	2.60
98	401636.87	3298654.28	263° 18’ 45»	112° 50’ 19»	7.47
99	401636.00	3298646.86	354° 46’ 19»	88° 32’ 27»	1.54
100	401637.53	3298646.72	264° 17’ 02»	89° 30’ 43»	10.24
101	401636.51	3298636.53	270° 00’ 00»	174° 17’ 02»	0.02
102	401636.51	3298636.51	264° 16’ 25»	174° 16’ 25»	36.28
103	401632.89	3298600.41	174° 25’ 03»	90° 08’ 38»	21.79
104	401611.20	3298602.53	85° 04’ 22»	90° 39’ 19»	1.16
105	401611.30	3298603.69	172° 25’ 54»	92° 38’ 29»	1.44
1	401609.87	3298603.88			

2.4. Информация о необходимости осуществления мероприятий по сохранению объектов культурного наследия от возможного негативного воздействия в связи с размещением линейного объекта.

В границах проекта планировки территории для размещения проектируемого объекта отсутствуют объекты культурного наследия, в связи с чем мероприятия по защите и сохранению таких объектов не предусматриваются.

Согласно Федеральному закону от 25 июня 2002 года № 73-ФЗ «Об объектах культурного наследия (памятниках истории и культуры) народов Российской Федерации» в случае обнаружения, в ходе проведения проектных, земляных, строительных, мелиоративных, хозяйственных и иных работ, объекта, обладающего признаками объекта культурного наследия, в том числе объекта археологического наследия, заказчик указанных работ, технический заказчик (застройщик) объекта капитального строительства, лицо, проводящее указанные работы, обязаны незамедлительно приостановить указанные работы и в течение трех дней со дня обнаружения такого объекта направить в региональный орган охраны объектов культурного наследия письменное заявление об обнаруженном объекте культурного наследия.

Региональный орган охраны объектов культурного наследия, которым получено такое заявление, организует работу по определению историко-культурной ценности такого объекта в порядке, установленном законами или иными нормативными правовыми актами субъектов Российской Федерации, на территории которых находится обнаруженный объект культурного наследия.

3. ПРОЕКТ МЕЖЕВАНИЯ ТЕРРИТОРИИ. ГРАФИЧЕСКАЯ ЧАСТЬ

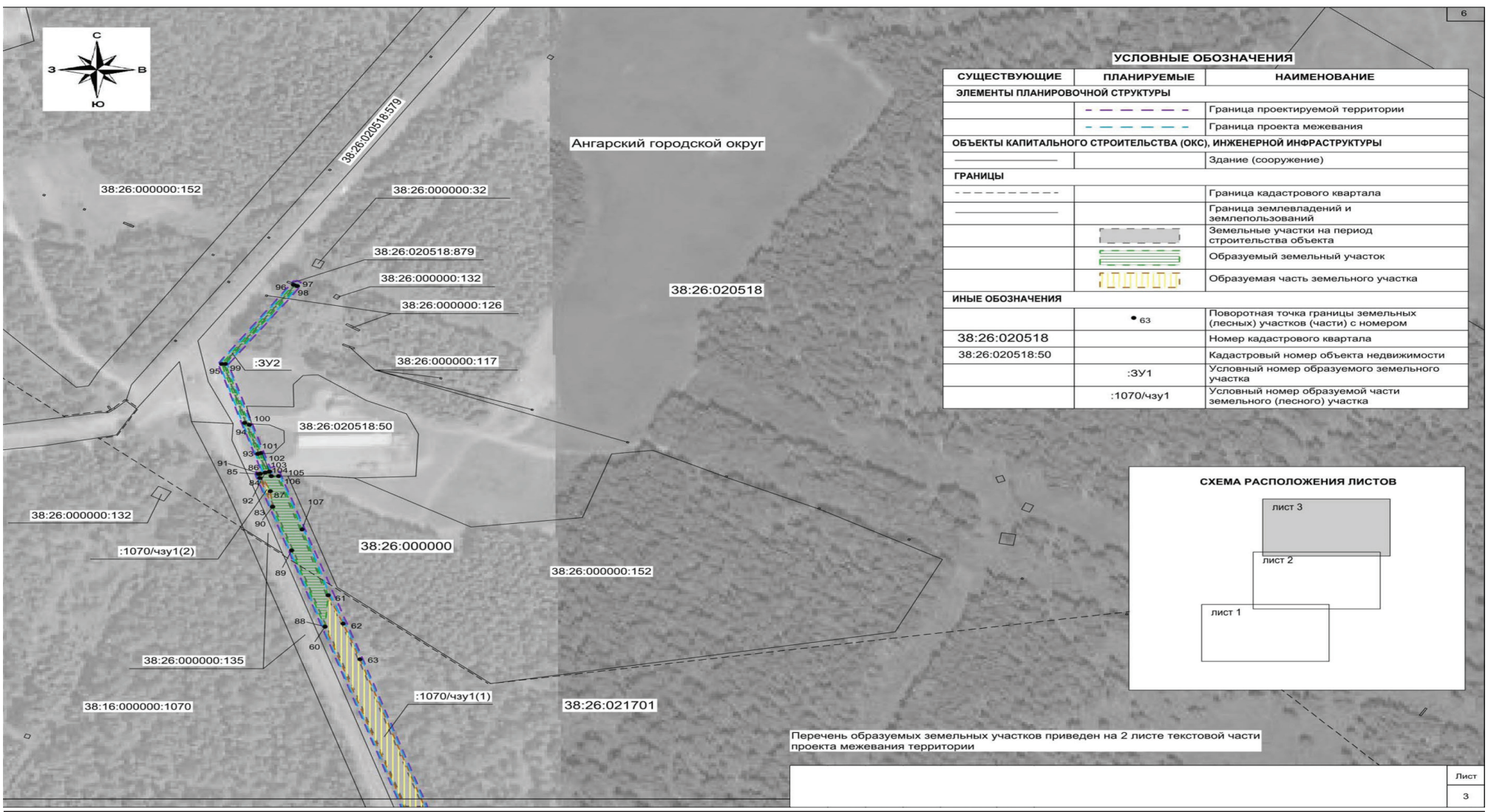

ОФИЦИАЛЬНЫЕ НОВОСТИ АГО

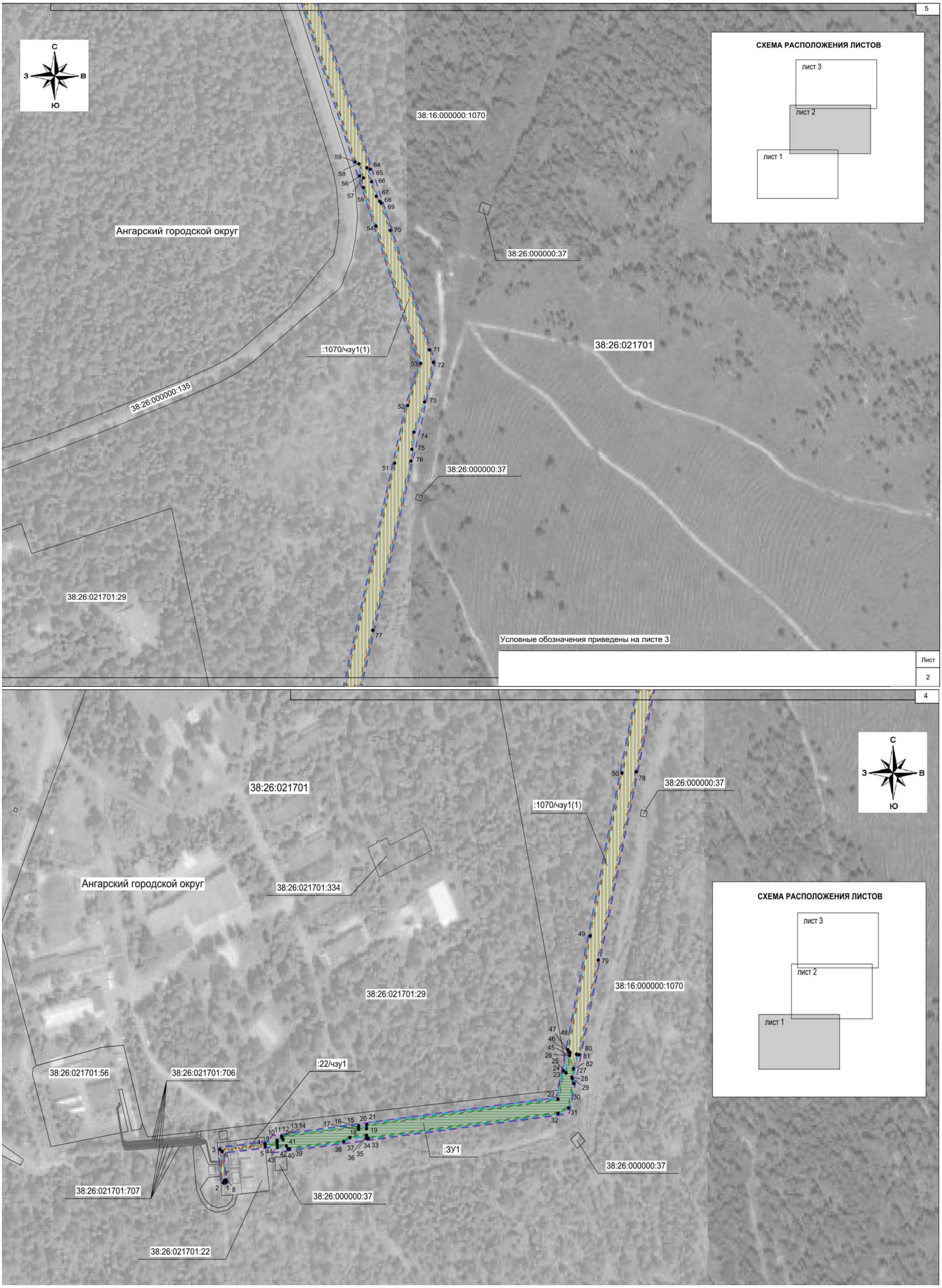

4. ПРОЕКТ МЕЖЕВАНИЯ ТЕРРИТОРИИ. ТЕКСТОВАЯ ЧАСТЬ

4.1. Перечень и сведения об образуемых земельных участках.

В процессе разработки проекта межевания территории сформированы земельные (лесные) участки, необходимые для проектирования и строительства линейного объекта «Строительство ячейки № новая РУ 6кВ ПС110 Юбилейная-ВЛ-6кВ ПС 110кВ «Юбилейная» - СНТ «Нефтехимик»».

4.2. Подготовка проекта межевания территории, предусматривающего размещение линейного объекта, осуществляется по внешним границам земельных участков, подлежащих образованию, изменению в связи со строительством этого линейного объекта. Для проектирования и строительства линейного объекта будут образованы следующие земельные (лесные) участки и части земельных участков:

4.2.1.Земельные (лесные) участки, образованные из земель, находящихся в государственной или муниципальной собственности:

1) земельный участок общей площадью 2684 кв.м (обозначение на чертеже межевания территории – :ЗУ1);

2) земельный участок общей площадью 1242 кв.м (обозначение на чертеже межевания территории – :ЗУ2).

4.2.2.Части земельных (лесных) участков:

1) 38:26:021701:22/чзу1, площадью 105 кв.м;

2) 38:16:000000:1070/чзу1, площадью 11 008 кв.м.

4.2.3.Образуемые земельные (лесные) участки, необходимые для проектирования и строительства линейного объекта расположены:

1) в границах земель промышленности, энергетики, транспорта, связи, радиовещания, телевидения, информатики, земель для обеспечения космической деятельности, земель обороны, безопасности и земель иного специального назначения: Иркутская область, Ангарский район, база отдыха «Юбилейная»;

2) в границах земель лесного фонда: Российская Федерация, Иркутская область, Усольское районное муниципальное образование, Усольское лесничество, Ангарское участковое лесничество, Одинская дача, защитные леса, квартал 2 (вв. 10ч, 11ч, 14ч, 15ч, 17ч), квартал 5 (в. 2ч), Технический участок № 2 (ЗАО «Одинское»), эксплуатационные леса, квартал 6 (в. 3ч.);

3) в границах земель сельскохозяйственного назначения и земель, категория которых не установлена: Российская Федерация, Иркутская область, муниципальное образование «Ангарский городской округ».

Иные землепользователи, землевладельцы, собственники и арендаторы земельных участков в границах проекта межевания территории отсутствуют. Перечень образуемых земельных участках и сведения о них приведены в таблице 3.

Таблица 3

№ п/п	1	2	3	4
Условный номер образуемого земельного участка	:22/чзу1	:ЗУ1	1070/чзу1	:ЗУ2
Номера характерных точек образуемого земельного участка	1-8	9-44	45-82, 83-87	88-90, 87, 91-107, 61
Кадастровый номер земельного участка, из которого образуется земельный участок	38:26:021701:22	38:26:020518	38:16:000000:1070	38:26:000000
Площадь образуемого земельного участка, кв.м.	105,00	2684,00	11 008,00	1242,00
Способ образования земельного участка	Установление публичного сервитута на части земельного участка	Установление публичного сервитута на землях, находящихся в государственной или муниципальной собственности	Установление публичного сервитута на части земельного участка	Установление публичного сервитута на землях, находящихся в государственной или муниципальной собственности
Сведения об отнесении (не отнесении) образуемого земельного участка к территории общего пользования	не относится к землям общего пользования	не относится к землям общего пользования	не относится к землям общего пользования	не относится к землям общего пользования
Сведения о лесном участке	-	-	Лесной участок	-
Сведения о земельных участках, в отношении которых предполагаются их резервирование и (или) изъятие для государственных или муниципальных нужд	-	-	-	-
Сведения о существующих земельных участках, на которых линейный объект может быть размещен на условиях сервитута, публичного сервитута	38:26:021701:22, Местоположение установлено относительно ориентира, расположенного в границах участка. Почтовый адрес ориентира: Иркутская область, Ангарский район, база отдыха «Юбилейная»	-	38:16:000000:1070, Иркутская область, Усольское районное муниципальное образование, Ангарское муниципальное образование	-
Сведения об отнесении образуемого земельного участка к определенной категории земель или сведения о необходимости перевода земельного участка из состава земель одной категории в другую	Земли промышленности, энергетики, транспорта, связи, радиовещания, телевидения, информатики, земли для обеспечения космической деятельности, земли обороны, безопасности и земли иного специального назначения	-	-	-

4.3. Перечень координат характерных точек образуемых земельных участков.

4.3.1.Перечень координат характерных точек образуемых земельных участков в границах земельного участка с кадастровым номером 38:26:0321701:22 представлен в таблице 4.

Таблица 4

№ точки	Координаты, м	
	X	У
38:26:021701:22/чзу1		
1	401609.87	3298603.88
2	401609.55	3298601.25
3	401634.37	3298598.64
4	401638.42	3298636.31
5	401636.51	3298636.51
6	401632.89	3298600.41
7	401611.20	3298602.53
8	401611.30	3298603.69
1	401609.87	3298603.88
Площадь: 38:26:021701:22/чзу1 = 105 кв.м		

4.3.2.Перечень координат характерных точек образуемых земельных участков в границах земельного (лесного) участка с кадастровым номером 38:16:000000:1070 представлен в таблице 5.

Таблица 5

№ точки	Координаты, м	
	X	У
38:16:000000:1070/чзу1(1)		
45	401704.34	3298892.12
46	401706.45	3298892.60
47	401707.10	3298891.19
48	401708.56	3298890.70
49	401793.45	3298909.43
50	401914.79	3298936.21
51	402156.82	3298989.63
52	402205.16	3299000.61
53	402240.63	3299011.62
54	402356.09	3298974.01
55	402388.50	3298963.45
56	402398.10	3298960.32
57	402396.35	3298963.49
58	402408.23	3298959.66
59	402409.86	3298956.51
60	402666.67	3298872.77
61	402689.26	3298874.42
62	402668.88	3298882.38
63	402643.33	3298891.32
64	402403.72	3298969.08
65	402404.98	3298966.36
66	402393.22	3298970.20
67	402381.06	3298974.18
68	402376.75	3298976.95
69	402375.39	3298978.40
70	402352.42	3298985.91
71	402251.96	3299018.78
72	402241.44	3299022.22
73	402208.32	3299014.69
74	402182.82	3299005.72
75	402168.43	3299004.09
76	402158.69	3299003.41
77	402016.43	3298971.07
78	401915.62	3298948.15
79	401775.46	3298916.28
80	401704.77	3298900.21
81	401705.10	3298897.91
82	401694.34	3298895.49
45	401704.34	3298892.12
38:16:000000:1070/чзу1(2)		
83	402752.76	3298844.70
84	402773.29	3298838.01
85	402776.17	3298837.14
86	402776.47	3298838.15
87	402763.90	3298843.50
83	402752.76	3298844.70
Площадь: 38:16:000000:1070/чзу1 = 11 008 кв.м		

4.3.3. Перечень координат характерных точек образуемого земельного участка ЗУ1 в таблице 6.

Таблица 6

№ точки	Координаты, м	
	X	У
:ЗУ1		
9	401638.42	3298636.32
10	401639.53	3298646.58
11	401641.06	3298646.43
12	401641.68	3298651.55

ОФИЦИАЛЬНЫЕ НОВОСТИ АГО

№ точки	Координаты, м	
	X	У
13	401643.60	3298650.46
14	401644.04	3298650.25
15	401651.82	3298715.01
16	401650.32	3298715.10
17	401649.34	3298714.96
18	401649.24	3298714.95
19	401650.05	3298721.76
20	401652.62	3298721.83
21	401652.63	3298721.93
22	401671.67	3298882.36
23	401692.74	3298886.94
24	401692.81	3298886.97
25	401691.36	3298889.17
26	401704.33	3298892.12
27	401694.33	3298895.49
28	401688.10	3298894.09
29	401687.22	3298894.33
30	401683.55	3298895.55
31	401665.23	3298891.39
32	401661.19	3298882.59
33	401642.52	3298723.14
34	401642.51	3298721.76
35	401643.85	3298721.62
36	401644.80	3298721.65
37	401643.17	3298707.73
38	401640.11	3298702.46
39	401634.75	3298656.91
40	401634.61	3298655.56
41	401636.87	3298654.28
42	401636.00	3298646.86
43	401637.53	3298646.72
44	401636.51	3298636.53
9	401638.42	3298636.32
Площадь: ЗУ1 = 2684 кв.м		

4.3.4. Перечень координат характерных точек образуемого земельного участка ЗУ2 в таблице 7.

Таблица 7

№ точки	Координаты, м	
	X	У
:ЗУ2		
88	402666.71	3298872.76
89	402721.38	3298854.94
90	402752.76	3298844.71
87	402763.90	3298843.50
91	402776.47	3298838.16
92	402777.27	3298840.88
93	402790.66	3298836.77
94	402812.81	3298829.90
95	402855.19	3298817.59
96	402911.91	3298856.01
97	402911.08	3298857.75
98	402910.97	3298857.93
99	402855.07	3298819.70
100	402811.49	3298832.43
101	402791.24	3298838.74
102	402777.82	3298842.82
103	402777.90	3298843.09
104	402777.90	3298843.18
105	402774.72	3298844.10
106	402774.72	3298848.05
107	402736.43	3298860.54
61	402689.26	3298874.42
88	402666.71	3298872.76
Площадь: ЗУ2 = 1242 кв.м		

4.4. Сведения о границах территории, применительно к которой осуществляется подготовка проекта межевания.

Площадь в границах разработки проекта межевания территории линейного объекта составляет: 15 039,06 кв.м. (1,5039 га).

Перечень координат характерных точек границ территории, применительно к которой осуществляется подготовка проекта межевания представлен в таблице 8.

Таблица 8

№ точки	Координаты		Дирекционное направление (град. мин. сек.)	Угол (град. мин. сек.)	Длина линии, м
	X	У			
1	401609.87	3298603.88	263° 03’ 46»	89° 22’ 08»	2.65
2	401609.55	3298601.25	353° 59’ 49»	89° 03’ 57»	24.96
3	401634.37	3298598.64	83° 51’ 49»	90° 08’ 00»	37.89
4	401638.42	3298636.31	90° 00’ 00»	173° 51’ 49»	0.01
5	401638.42	3298636.32	83° 49’ 31»	173° 49’ 31»	10.32
6	401639.53	3298646.58	354° 24’ 02»	90° 34’ 31»	1.54
7	401641.06	3298646.43	83° 05’ 44»	91° 18’ 19»	5.16
8	401641.68	3298651.55	330° 24’ 58»	67° 19’ 14»	2.21
9	401643.60	3298650.46	334° 29’ 10»	175° 55’ 48»	0.49
10	401644.04	3298650.25	83° 08’ 58»	71° 20’ 12»	65.23
11	401651.82	3298715.01	176° 33’ 59»	86° 35’ 00»	1.50
12	401650.32	3298715.10	188° 07’ 48»	168° 26’ 11»	0.99
13	401649.34	3298714.96	185° 42’ 38»	177° 34’ 50»	0.10
14	401649.24	3298714.95	83° 13’ 01»	77° 30’ 23»	6.86
15	401650.05	3298721.76	1° 33’ 37»	98° 20’ 36»	2.57
16	401652.62	3298721.83	84° 17’ 22»	97° 16’ 15»	0.10
17	401652.63	3298721.93	83° 13’ 54»	178° 56’ 32»	161.56
18	401671.67	3298882.36	12° 15’ 49»	109° 01’ 55»	21.56
19	401692.74	3298886.94	23° 11’ 55»	169° 03’ 54»	0.08
20	401692.81	3298886.97	123° 23’ 19»	79° 48’ 36»	2.63
21	401691.36	3298889.17	12° 48’ 50»	69° 25’ 31»	13.30
22	401704.33	3298892.12	0° 00’ 00»	167° 11’ 10»	0.01
23	401704.34	3298892.12	12° 48’ 58»	167° 11’ 02»	2.16
24	401706.45	3298892.60	294° 44’ 58»	101° 56’ 00»	1.55
25	401707.10	3298891.19	341° 26’ 51»	133° 18’ 07»	1.54
26	401708.56	3298890.70	12° 26’ 32»	149° 00’ 18»	86.93
27	401793.45	3298909.43	12° 26’ 45»	179° 59’ 48»	124.26
28	401914.79	3298936.21	12° 26’ 48»	179° 59’ 57»	247.86
29	402156.82	3298989.63	12° 47’ 50»	179° 38’ 58»	49.57
30	402205.16	3299000.61	17° 14’ 40»	175° 33’ 09»	37.14
31	402240.63	3299011.62	341° 57’ 27»	144° 42’ 47»	121.43
32	402356.09	3298974.01	341° 57’ 11»	179° 59’ 44»	34.09
33	402388.50	3298963.45	341° 56’ 31»	179° 59’ 20»	10.10
34	402398.10	3298960.32	118° 54’ 03»	43° 02’ 28»	3.62
35	402396.35	3298963.49	342° 07’ 52»	43° 13’ 49»	12.48
36	402408.23	3298959.66	297° 21’ 35»	135° 13’ 43»	3.55
37	402409.86	3298956.51	341° 56’ 24»	135° 25’ 11»	270.15
38	402666.67	3298872.77	345° 57’ 50»	175° 58’ 35»	0.04
39	402666.71	3298872.76	341° 56’ 47»	175° 58’ 57»	57.50
40	402721.38	3298854.94	341° 56’ 38»	179° 59’ 51»	33.01
41	402752.76	3298844.71	270° 00’ 00»	108° 03’ 22»	0.01
42	402752.76	3298844.70	341° 57’ 04»	108° 02’ 56»	21.59
43	402773.29	3298838.01	343° 11’ 29»	178° 45’ 35»	3.01
44	402776.17	3298837.14	73° 27’ 25»	89° 44’ 04»	1.05
45	402776.47	3298838.15	90° 00’ 00»	163° 27’ 25»	0.01
46	402776.47	3298838.16	73° 36’ 38»	163° 36’ 38»	2.84
47	402777.27	3298840.88	342° 56’ 11»	89° 19’ 33»	14.01
48	402790.66	3298836.77	342° 46’ 06»	179° 49’ 55»	23.19
49	402812.81	3298829.90	343° 48’ 11»	178° 57’ 55»	44.13
50	402855.19	3298817.59	34° 06’ 44»	129° 41’ 27»	68.51
51	402911.91	3298856.01	115° 30’ 06»	98° 36’ 38»	1.93
52	402911.08	3298857.75	121° 25’ 46»	174° 04’ 20»	0.21
53	402910.97	3298857.93	214° 22’ 06»	87° 03’ 41»	67.72
54	402855.07	3298819.70	163° 43’ 00»	129° 20’ 54»	45.40
55	402811.49	3298832.43	162° 41’ 34»	178° 58’ 34»	21.21
56	402791.24	3298838.74	163° 05’ 22»	179° 36’ 12»	14.03
57	402777.82	3298842.82	73° 29’ 44»	90° 24’ 22»	0.28
58	402777.90	3298843.09	90° 00’ 00»	163° 29’ 44»	0.09
59	402777.90	3298843.18	163° 51’ 52»	106° 08’ 08»	3.31
60	402774.72	3298844.10	90° 00’ 00»	106° 08’ 08»	3.95
61	402774.72	3298848.05	161° 56’ 02»	108° 03’ 58»	40.28
62	402736.43	3298860.54	161° 33’ 54»	179° 37’ 52»	0.03
63	402736.40	3298860.55	161° 55’ 54»	179° 38’ 00»	24.21
64	402713.38	3298868.06	161° 55’ 56»	179° 59’ 58»	325.72
65	402403.72	3298969.08	294° 51’ 19»	47° 04’ 37»	3.00
66	402404.98	3298966.36	161° 55’ 00»	47° 03’ 41»	12.37
67	402393.22	3298970.20	161° 52’ 36»	179° 57’ 36»	12.79
68	402381.06	3298974.18	147° 16’ 17»	165° 23’ 42»	5.12
69	402376.75	3298976.95	133° 09’ 56»	165° 53’ 39»	1.99
70	402375.39	3298978.40	161° 53’ 42»	151° 16’ 14»	24.17
71	402352.42	3298985.91	161° 52’ 56»	179° 59’ 14»	105.70
72	402251.96	3299018.78	161° 53’ 33»	179° 59’ 23»	11.07
73	402241.44	3299022.22	192° 48’ 32»	149° 05’ 01»	33.97
74	402208.32	3299014.69	199° 22’ 48»	173° 25’ 43»	27.03
75	402182.82	3299005.72	186° 27’ 45»	167° 04’ 57»	14.48
76	402168.43	3299004.09	183° 59’ 37»	177° 31’ 52»	9.76
77	402158.69	3299003.41	192° 48’ 27»	171° 11’ 10»	145.89
78	402016.43	3298971.07	192° 48’ 32»	179° 59’ 54»	103.38
79	401915.62	3298948.15	192° 48’ 37»	179° 59’ 55»	143.74
80	401775.46	3298916.28	192° 48’ 27»	179° 59’ 50»	72.49
81	401704.77	3298900.21	278° 09’ 54»	94° 38’ 33»	2.32
82	401705.10	3298897.91	192° 40’ 31»	94° 30’ 37»	11.03
83	401694.34	3298895.49	180° 00’ 00»	167° 19’ 29»	0.01

№ точки	Координаты		Дирекционное направление (град. мин. сек.)	Угол (град. мин. сек.)	Длина линии, м
	X	У			
84	401694.33	3298895.49	192° 39’ 54»	167° 20’ 06»	6.39
85	401688.10	3298894.09	164° 44’ 42»	152° 04’ 47»	0.91
86	401687.22	3298894.33	161° 36’ 43»	176° 52’ 01»	3.87
87	401683.55	3298895.55	192° 47’ 36»	148° 49’ 06»	18.79
88	401665.23	3298891.39	245° 20’ 26»	127° 27’ 10»	9.68
89	401661.19	3298882.59	263° 19’ 18»	162° 01’ 08»	160.54
90	401642.52	3298723.14	269° 35’ 05»	173° 44’ 13»	1.38
91	401642.51	3298721.76	354° 02’ 08»	95° 32’ 58»	1.35
92	401643.85	3298721.62	1° 48’ 32»	172° 13’ 36»	0.95
93	401644.80	3298721.65	263° 19’ 16»	81° 30’ 45»	14.02
94	401643.17	3298707.73	239° 51’ 31»	156° 32’ 15»	6.09
95	401640.11	3298702.46	263° 17’ 19»	156° 34’ 12»	45.86
96	401634.75	3298656.91	264° 04’ 46»	179° 12’ 34»	1.36
97	401634.61	3298655.56	330° 28’ 26»	113° 36’ 19»	2.60
98	401636.87	3298654.28	263° 18’ 45»	112° 50’ 19»	7.47
99	401636.00	3298646.86	354° 46’ 19»	88° 32’ 27»	1.54
100	401637.53	3298646.72	264° 17’ 02»	89° 30’ 43»	10.24
101	401636.51	3298636.53	270° 00’ 00»	174° 17’ 02»	0.02
102	401636.51	3298636.51	264° 16’ 25»	174° 16’ 25»	36.28
103	401632.89	3298600.41	174° 25’ 03»	90° 08’ 38»	21.79
104	401611.20	3298602.53	85° 04’ 22»	90° 39’ 19»	1.16
105	401611.30	3298603.69	172° 25’ 54»	92° 38’ 29»	1.44
1	401609.87	3298603.88			

4.5. Вид разрешенного использования образуемых земельных участков в соответствии с проектом планировки территории.

В соответствии с п. 3 ч. 4 ст. 36 Градостроительного кодекса РФ действие градостроительного регламента не распространяется на земельные участки, предназначенные для размещения линейных объектов и (или) занятые линейными объектами.

Вид разрешенного использования для образуемых земельных участков установлен в соответствии с приказом Минэкономразвития России от 01.09.2014 № 540 «Об утверждении классификатора видов разрешенного использования земельных участков» – «коммунальное обслуживание», код (числовое обозначение) вида разрешенного использования земельного участка 3.1.

Вид разрешенного использования для лесных участков устанавливается в соответствии с проектной документацией лесного участка и подпунктом 13 пункта 1 статьи 25 Лесного кодекса РФ – «строительство, реконструкция, эксплуатация линейных объектов».

4.6. Характеристика лесного участка.

4.6.1.Местоположение проектируемого лесного участка: Российская Федерация, Иркутская область, муниципальное образование «Ангарский городской округ», Усольское лесничество, Ангарское участковое лесничество, Одинская дача, защитные леса, квартал 2 (вв. 10ч, 11ч, 14ч, 15ч, 17ч), квартал 5 (в. 2ч), Технический участок №2 (ЗАО «Одинское»), эксплуатационные леса, квартал 6 (в. 3ч.). Площадь части лесного участка 1,1008 га. Категория земель: земли лесного фонда.

4.6.2.Целевое назначение лесов.

Леса, расположенные на землях лесного фонда, в соответствии с Лесным кодексом Российской Федерации по целевому назначению подразделяются на защитные леса, эксплуатационные леса и резервные леса. Подразделение лесов по целевому назначению произведено в соответствии с лесохозяйственным регламентом Усольского лесничества и Лесным Кодексом Российской Федерации. Проектируемая часть лесного участка расположена в граница защитных и эксплуатационных лесов. Категория защитных лесов: леса, выполняющие функции защиты природных и иных объектов (зеленые зоны).

4.6.3.Количественные и качественные характеристики проектируемого лесного участка.

Количественные и качественные характеристики проектируемой части лесного участка составлены на основании данных государственного лесного реестра (выписка из лесного реестра от 10.09.2020 № 424), которые приведены в материалах по обоснованию проекта межевания территории.

Сведения о распределении земель представлены в таблице 9.

Таблица 9

Общая площадь всего	В том числе									
	лесные земли					нелесные земли				
	покрытых лесом	лесные культуры	лесные питомники, плантации	не покрытых лесом	итого	дороги	просеки	болота	другие	итого
1,1008	0,8003	-	-	-	0,8003	0,0098	-	-	0,2907	0,3005

Сведения о характеристиках насаждений проектируемого лесного участка представлены в таблице 10.

Сведения о характеристиках проектируемого лесного участка в соответствии с таксационным описанием лесного участка представлены в таблице 11.

Сведения о средних таксационных показателях насаждений проектируемого лесного участка представлены в таблице 12.

Таблица 10

Целевое назначение лесов	Лесничество	Участковое лесничество/ урочище (при наличии)	Лесной квартал/ лесотаксационные выдел	Хозяйство, преобладающая порода	Площадь (га) / запас древесины (куб. м) – всего	В том числе по группам возраста древостоя (га/куб. м)					
						молодняки I класса возраста	молодняки II класса возраста	средне-возрастные	приспевающие	спелые	перестойные
Защитные леса	Усольское лесничество	Ангарское участковое лесничество, Одинская дача	кв.2 (в. 10ч.)	Хвойное, сосна	0,2940 / 52,92	-	-	-	0,2940 / 52,92	-	-
			кв.2 (в. 14ч.)	Хвойное, сосна	0,4688 / 131,26	-	-	-	0,4688 / 131,26	-	-
			Итого хвойное:		0,7628 / 184,18	-	-	-	-	-	-
			кв.2 (в. 11ч.)	Мягколиственное, береза	0,0339 / 4,41	-	-	-	-	0,0339 / 4,41	-
			Итого мягколиственное:		0,0339 / 4,41	-	-	-	-	0,0339 / 4,41	-
Итого:					0,7967 / 188,59	-	-	-	0,7628 / 184,18	0,0339 / 4,41	-
Эксплуатационные леса	Усольское лесничество	Ангарское участковое лесничество, Технический участок №2 (ЗАО «Одинское»)	кв.6 (в. 3ч.)	Мягколиственное, береза	0,0036 / 0,47	-	-	0,0036 / 0,47	-	-	-
			Итого мягколиственное:		0,0036 / 0,47	-	-	0,0036 / 0,47	-	-	-
Итого:					0,0036 / 0,47	-	-	0,0036 / 0,47	-	-	-
Всего:					0,8003 / 189,06	-	-	0,0036 / 0,47	0,7628 / 184,18	0,0339 / 4,41	-

Таблица 11

Участковое лесничество	Ангарское участковое лесничество																								
Урочище (при наличии)	Одинская дача																								
Целевое назначение лесов	Защитные леса																								
Категория защитных лесов	Леса, выполняющие функции защиты природных и иных объектов (зеленые зоны)																								
Район товаризации	-																								
Лесорастительный район	Среднесибирский подтаежно-лесостепной																								
Разряд такс	2																								
Крутизна склона (при склоне выше20°)	-	-	-	-	-	-	-	-	-	-	-	-	-	-	-	-	-	-	-	-	-	-	-	-	-
№ квартала	25																								
№ выдела	10ч	11ч	14ч	15ч	17ч	2ч	3ч	10ч	11ч	14ч	15ч	17ч	2ч	3ч	10ч	11ч	14ч	15ч	17ч	2ч	3ч	10ч	11ч	14ч	15ч
Площадь, га	0,2940	0,0339	0,4688	0,0557	0,0098	0,2350	0,0036	0,2940	0,0339	0,4688	0,0557	0,0098	0,2350	0,0036	0,2940	0,0339	0,4688	0,0557	0,0098	0,2350	0,0036	0,2940	0,0339	0,4688	0,0557
Категория земель	Лесные, Покрытые лесом			Нелесные, ЛЭП	Нелесные, дороги	Нелесные, ЛЭП	Лесные, покрытые лесом	Лесные, Покрытые лесом			Нелесные, ЛЭП	Нелесные, дороги	Нелесные, ЛЭП	Лесные, покрытые лесом	Лесные, Покрытые лесом			Нелесные, ЛЭП	Нелесные, дороги	Нелесные, ЛЭП	Лесные, покрытые лесом	Лесные, Покрытые лесом			Нелесные, ЛЭП	Нелесные, дороги
Ярус	1	1	1	-	-	-	1	1	1	1	-	-	-	1	1	1	1	-	-	-	1	1	1	1	-
Коэффициент состава	5	9	6	-	-	-	-	5	9	6	-	-	-	-	5	9	6	-	-	-	-	5	9	6	-
Элемент леса	С	Б	С	-	-	-	-	С	Б	С	-	-	-	-	С	Б	С	-	-	-	-	С	Б	С	-
	5	1	1	-	-	-	-	5	1	1	-	-	-	-	5	1	1	-	-	-	-	5	1	1	-
	Б	Б	Л	-	-	-	-	Б	Б	Л	-	-	-	-	Б	Б	Л	-	-	-	-	Б	Б	Л	-
	95	75	95	-	-	-	-	95	75	95	-	-	-	-	95	75	95	-	-	-	-	95	75	95	-
Возраст	2	4	2	-	-	-	-	2	4	2	-	-	-	-	2	4	2	-	-	-	-	2	4	2	-
Группа возраста	24	20	25	-	-	-	-	24	20	25	-	-	-	-	24	20	25	-	-	-	-	24	20	25	-
Высота	32	26	32	-	-	-	-	32	26	32	-	-	-	-	32	26	32	-	-	-	-	32	26	32	-
Диаметр	2	3	2	-	-	-	-	2	3	2	-	-	-	-	2	3	2	-	-	-	-	2	3	2	-
Бонитет	-	-	-	-	-	-	-	-	-	-	-	-	-	-	-	-	-	-	-	-	-	-	-	-	-
Класс товарности	0,4	0,5	0,6	-	-	-	0,7	0,4	0,5	0,6	-	-	-	0,7	0,4	0,5	0,6	-	-	-	0,7	0,4	0,5	0,6	-
Полнота	180	130	280	-	-	-	130	180	130	280	-	-	-	130	180	130	280	-	-	-	130	180	130	280	-
Запас на 1 га	52,92	4,41	131,26	-	-	-	0,47	52,92	4,41	131,26	-	-	-	0,47	52,92	4,41	131,26	-	-	-	0,47	52,92	4,41	131,26	-
Общий запас древесины, куб.м	52,92	4,41	131,26	-	-	-	0,47	52,92	4,41	131,26	-	-	-	0,47	52,92	4,41	131,26	-	-	-	0,47	52,92	4,41	131,26	-

Таблица 12

Целевое назначение лесов	Хозяйство, преобладающая порода	Состав	Возраст	Бонитет	Полнота	Средний запас древесины лесных насаждений (куб. м/га)					
						молодняки I класса возраста	молодняки II класса возраста	средневозрастные	приспевающие	спелые	перестойные

Защитные леса	Хвойное, сосна	5,7С3,6Б0,7Л	95	2	0,5	-	-	-	241	-	-
	Итого хвойное:	5,7С3,6Б0,7Л	95	2	0,5	-	-	-	241	-	-
	Мягколиственное, береза	9Б1С	75	3	0,5	-	-	-	-	130	-
	Итого мягколиственное:	9Б1С	75	3	0,5	-	-	-	-	130	-
Итого защитные:		5,6С3,7Б0,7Л	94	2	0,5	-	-	-	241	130	-
Эксплуатационные леса	Мягколиственное, береза	6Б4С+Л	50	2	-	-		130	-	-	-
	Итого мягколиственное:	6Б4С+Л	50	2	-	-		130	-	-	-
Итого эксплуатационные:		6,7Б3,3С	50	2	0,7	-	-	130	-	-	-
ИТОГО лесной участок площадью 0,8003 га		5,6С3,7Б0,7Л	94	2	0,5	-	-	130	241	130	-

4.6.4.Виды разрешенного использования лесов на проектируемом лесном участке.

Лесохозяйственным регламентом Усольского лесничества в проектируемом лесном участке установлены следующие виды разрешенного использования лесов:

1) заготовка древесины;
2) заготовка живицы;
3) заготовка и сбор недревесных лесных ресурсов;
4) заготовка пищевых лесных ресурсов и сбор лекарственных растений;
5) осуществление видов деятельности в сфере охотничьего хозяйства;
6) ведение сельского хозяйства;
7) осуществление научно-исследовательской деятельности, образовательной деятельности;
8) осуществление рекреационной деятельности;
9) создание лесных плантаций и их эксплуатация;
10) выращивание лесных плодовых, ягодных, декоративных растений, лекарственных растений;
11) выращивание посадочного материала лесных растений (саженцев, сеянцев);
12) выполнение работ по геологическому изучению недр, разработка месторождений полезных ископаемых;
13) строительство и эксплуатация водохранилищ и иных искусственных водных объектов, а также гидротехнических сооружений, морских портов, морских терминалов, речных портов, причалов;
14) строительство, реконструкция, эксплуатация линейных объектов;
15) переработка древесины и иных лесных ресурсов;
16) осуществление религиозной деятельности.

4.6.5.Сведения об ограничениях использования лесов.

С учетом целевого назначения и правового режима лесов, установленного лесным законодательством Российской Федерации, лесохозяйственным регламентом Усольского лесничества (лесопарка) предусмотрены ограничения в использовании лесов.

4.6.5.1. В целях, предусмотренных пунктами 1-3 части 1 ст. 21 ЛК РФ:

1) осуществления геологического изучения недр, разведки и добычи полезных ископаемых;
2) строительства и эксплуатации водохранилищ и иных искусственных водных объектов, создания и расширения территорий морских и речных портов, строительства, реконструкции и эксплуатации гидротехнических сооружений;
3) строительства, реконструкции и эксплуатации линейных объектов.

Допускаются выборочные рубки и сплошные рубки деревьев, кустарников, лиан, в том числе в охранных зонах и санитарно-защитных зонах, предназначенных для обеспечения безопасности граждан и создания необходимых условий для эксплуатации соответствующих объектов (в том числе в целях проведения аварийно-спасательных работ).

Земли, которые использовались для строительства, реконструкции, капитального ремонта или эксплуатации объектов капитального строительства, не связанных с созданием лесной инфраструктуры, подлежат рекультивации.

В соответствии с п. 6 ст. 111 ЛК РФ в защитных лесах запрещается осуществление деятельности, несовместимой с их целевым назначением и полезными функциями.

В соответствии с п. 7 ст. 111 ЛК РФ запрещается изменение целевого назначения лесных участков, на которых расположены защитные леса, за исключением случаев, предусмотренных федеральными законами.

4.6.5.2. В соответствии с частью 4 статьи 114 ЛК РФ в лесах, расположенных в зеленых зонах, запрещаются:

1) использование токсичных химических препаратов, разведка и добыча полезных ископаемых;
2) ведение сельского хозяйства, за исключением сенокошения и пчеловодства, а также возведение изгородей в целях сенокошения и пчеловодства;
3) строительство и эксплуатация объектов капитального строительства, за исключением гидротехнических сооружений, линий связи, линий электропередачи, подземных трубопроводов;
4) осуществление видов деятельности в сфере охотничьего хозяйства, если осуществление указанных видов деятельности влечет за собой проведение рубок лесных насаждений или создание объектов охотничьей инфраструктуры.

Изменение границ земель, на которых располагаются леса, расположенные в зеленых зонах и лесопарковых зонах, которое может привести к уменьшению площади таких земель, не допускается.

4.6.5.3. Порядок определения функциональных зон в лесах, расположенных в зеленых зонах и лесопарковых зонах определяются Правительством Российской Федерации.

В соответствии со ст. 119 ЛК РФ на особо защитных участках лесов, за исключением заповедных лесных участков, запрещаются:

1) проведение сплошных рубок лесных насаждений, за исключением случаев, предусмотренных частью 6 статьи 21 ЛК РФ, и случаев, если выборочные рубки не обеспечивают замену лесных насаждений, утрачивающих свои средообразующие, водоохранные, санитарно-гигиенические, оздоровительные и иные полезные функции, на лесные насаждения, обеспечивающие сохранение целевого назначения защитных лесов и выполняемых ими полезных функций;
2) ведение сельского хозяйства, за исключением сенокошения и пчеловодства, товарной аквакультуры (товарного рыбоводства);
3) строительство и эксплуатация объектов капитального строительства, за исключением линейных объектов и гидротехнических сооружений.

На особо защитных участках лесов проведение выборочных рубок допускается только в целях вырубки погибших и поврежденных лесных насаждений.

На особо защитных участках лесов запрещается осуществление деятельности, несовместимой с их целевым назначением и полезными функциями.

4.6.5.4. В соответствии с п. 15 Правил использования лесов для строительства, реконструкции, эксплуатации линейных объектов, при использовании лесов в целях строительства, реконструкции и эксплуатации линейных объектов не допускается:

1) повреждение лесных насаждений, растительного покрова и почв за пределами земель, на которых осуществляется использование лесов, и охранной зоны линейных объектов;
2) захламление территорий, прилегающих к землям, на которых осуществляется использование лесов, строительным и бытовым мусором, отходами древесины;
3) загрязнение земель, на которых осуществляется использование лесов, и территорий, прилегающих к землям, на которых осуществляется использование лесов, химическими и радиоактивными веществами;
4) проезд транспортных средств, механизмов по произвольным, неустановленным маршрутам.

4.6. Сведения об объектах лесной инфраструктуры на проектируемом лесном участке отображены в таблице 13.

Таблица 13

№ п/п	Лесничество	Участковое лесничество/ урочище (при наличии)	Лесной квартал	Лесотаксационный выдел	Наименование объекта	Единица измерения	Объем
1	Усольское лесничество	Ангарское участковое лесничество, Одинская дача	2	17	дорога	км	0,016

4.7. Сведения об объектах, не связанных с созданием лесной инфраструктуры на проектируемом лесном участке представлены в таблице 14.

Таблица 14

№ п/п	Лесничество	Участковое лесничество/ урочище (при наличии)	Лесной квартал	Лесотаксационный выдел	Наименование объекта	Единица измерения	Объем
-	-	-	-	-	-	-	-

4.8. Сведения о наличии на проектируемом лесном участке особо защитных участков лесов, особо охраняемых природных территорий, зон с особыми условиями использования территорий.

Согласно сведениям государственного лесного реестра, единого государственного реестра недвижимости, лесохозяйственного регламента Усольского лесничества на проектируемой части лесного участка отсутствуют особо охраняемые природные территории (ООПТ). Информация по особо защитным участкам лесов (ОЗУ) и зонам с особыми условиями использования территорий приведена в таблице 15.

Таблица 15

№ п/п	Наименование участкового лесничества/урочища (при наличии)	Номер квартала	Номер выдела	Виды ОЗУ, наименование ООПТ, виды зон с особыми условиями использования территорий	Общая площадь, га
1	Ангарское участковое лесничество, Одинская дача	2	10	Участки лесов вокруг санаториев, детских лагерей, домов отдыха, пансионатов, туристических баз и других лечебных и оздоровительных учреждений	0,2940
2		2	11		0,0339
3		2	14		0,4688
4		2	15	Охранная зона инженерных коммуникаций (38:26-6.12)	0,0557
5		5	2		0,2350

4.9. Проектируемые виды разрешенного использования и цель предоставления лесного участка.

Проектируемый вид разрешенного использования лесов части лесного участка – строительство, реконструкция, эксплуатация линейных объектов («Строительство ячейки № новая РУ 6кВ ПС110 Юбилейная-ВЛ-6кВ ПС 110кВ «Юбилейная» - СНТ «Нефтехимик»»). Проектируемая цель предоставления части лесного участка – строительство линии электропередачи воздушной, кабельной всех классов напряжения

Образуемые лесные участки в соответствии со сведениями ЕГРН приведены в таблице 16.

Таблица 16

Кадастровый номер лесного участка в соответствии со сведениями ЕГРН	Существующий вид разрешенного использования лесного участка в соответствии со сведениями ЕГРН	Предмет образования (лесной участок, часть лесного участка)	Площадь, образуемого лесного участка (части лесного участка)	Проектируемый вид разрешенного использования
1	2	3	4	5
38:16:000000:1070	-	часть лесного участка	1,1008 га	строительство, реконструкция, эксплуатация линейных объектов («Строительство ячейки № новая РУ 6кВ ПС110 Юбилейная-ВЛ-6кВ ПС 110кВ «Юбилейная» - СНТ «Нефтехимик»)
ИТОГО:			1,1008 га	

Мэр Ангарского городского округа С.А. Петров

ЗАКЛЮЧЕНИЕ О РЕЗУЛЬТАТАХ ОБЩЕСТВЕННЫХ ОБСУЖДЕНИЙ

«27» декабря 2022г.
(дата оформления заключения)

по проекту решения о предоставлении разрешения на отклонение от предельных параметров разрешенного строительства, реконструкции объектов капитального строительства в отношении земельного участка с кадастровым номером 38:26:010125:566, расположенного по адресу: Российская Федерация, Иркутская область, Ангарский городской округ, поселок Мегет, улица Оренбургская, участок 18а.
(наименование проекта)

рассмотренному на общественных обсуждениях с 12.12.2022 по 31.12.2022
(дата проведения общественных обсуждений)

1. Количество участников общественных обсуждений, которые приняли участие в общественных обсуждениях (в период приема предложений и замечаний в рамках проведения общественных обсуждений): 0 (ноль)

2. Настоящее заключение подготовлено на основании протокола общественных обсуждений от 26.12.2022.

3. Срок проведения общественных обсуждений: 20 дней (срок проведения общественных обсуждений с момента оповещения жителей Ангарского городского округа, являющихся участниками общественных обсуждений, о проведении таких общественных обсуждений до планового дня опубликования заключения о результатах общественных обсуждений 29 дней).

4. Содержание внесенных предложений и замечания жителей Ангарского городского округа, являющихся участниками общественных обсуждений и постоянно проживающих на территории, в пределах которой проводятся общественные обсуждения: не поступали

5. Содержание внесенных предложений и замечаний иных участников общественных обсуждений, а также рекомендации организатора общественных обсуждений о целесообразности или нецелесообразности учета внесенных участниками общественных обсуждений предложений и замечаний: не поступали

6. Выводы по результатам общественных обсуждений: общественные обсуждения по проекту решения о предоставлении разрешения на отклонение от предельных параметров разрешенного строительства, реконструкции объектов капитального строительства в отношении земельного участка с кадастровым номером 38:26:010125:566, расположенного по адресу: Российская Федерация, Иркутская область, Ангарский городской округ, поселок Мегет, улица Оренбургская, участок 18а, проведены в соответствии с требованиями действующего законодательства. Считать общественные обсуждения состоявшимися.

Подпись руководителя органа, уполномоченного
на организацию и проведение общественных обсуждений
заместителя председателя комиссии по подготовке проекта правил
землепользования и застройки Ангарского городского округа

Начальник Управления – главный архитектор
Ангарского городского округа _____ Е.В. Кузнецова

ОПОВЕЩЕНИЕ
О НАЧАЛЕ ОБЩЕСТВЕННЫХ ОБСУЖДЕНИЙ

В соответствии с Градостроительным кодексом Российской Федерации, Уставом Ангарского городского округа, на основании постановления администрации Ангарского городского округа от 28.12.2022 № 1847-па «О проведении общественных обсуждений по проекту внесения изменений в проект планировки с проектом межевания территории квартала 95б города Ангарска, утвержденные постановлением администрации города Ангарска от 23.12.2011 № 2575-г».

Управление архитектуры и градостроительства администрации Ангарского городского округа (далее – организатор)

(наименование органа, уполномоченного на организацию и проведение общественных обсуждений)

оповещает о начале общественных обсуждений по проекту внесения изменений в проект планировки с проектом межевания территории квартала 95б города Ангарска

(наименование проекта)

Проект, подлежащий рассмотрению на общественных обсуждениях, и информационные материалы к проекту 17.01.2023 будут размещены на официальном сайте Ангарского городского округа в информационно-телекоммуникационной сети «Интернет» по адресу: http://angarsk-adm.ru.

Перечень информационных материалов к проекту, подлежащему рассмотрению на общественных обсуждениях: проект внесения изменений в проект планировки с проектом межевания территории квартала 95б города Ангарска.

Срок проведения общественных обсуждений: с 10.01.2023 по 03.02.2023

Дата открытия экспозиции: 17.01.2023.

Экспозиция проводится по адресу: Иркутская область, Ангарский городской округ, город Ангарск, улица Ворошилова, дом 15

Срок проведения экспозиции: с 17.01.2023 по 24.01.2023

Время работы экспозиции: понедельник и среда с 8.18 до 17.30 часов, пятница с 8.18 до 16.30 часов, обед с 13.00 до 14.00 часов

(дни и часы, в которые возможно посещение экспозиции)

Участниками общественных обсуждений являются жители Ангарского городского округа, достигшие к моменту проведения общественных обсуждений 18 лет, постоянно проживающие в пределах территориальной зоны, в границах которой расположен земельный участок, в отношении которого подготовлен проект внесения изменений в проект планировки с проектом межевания территории квартала 95б города Ангарска, правообладатели находящихся в границах этой территориальной зоны земельных участков и (или) расположенных на них объектов капитального строительства, жители Ангарского городского округа, постоянно проживающие в границах земельных участков, прилегающих к земельному участку, в отношении которого подготовлен проект внесения изменений в проект планировки с проектом межевания территории квартала 95б города Ангарска, правообладатели таких земельных участков или расположенных на них объектов капитального строительства.

Участники общественных обсуждений, прошедшие идентификацию, имеют право вносить предложения и замечания:

- в письменной форме почтовым отправлением по адресу: 665830, Иркутская область, Ангарский городской округ, город Ангарск, улица Ворошилова, дом 15 или на адрес электронной почты Управления архитектуры и градостроительства администрации Ангарского городского округа: uaig@mail.angarsk-adm.ru;

- посредством записи в книге (журнале) учета посетителей экспозиции проекта, подлежащего рассмотрению на общественных обсуждениях по адресу: Иркутская область, Ангарский городской округ, город Ангарск, улица Ворошилова, дом 15 во время работы экспозиции: понедельник и среда с 8.18 до 17.30 часов, пятница с 8.18 до 16.30 часов, обед с 13.00 до 14.00 часов.

Срок приема предложений и замечаний участников общественных обсуждений по 24.01.2023.

Участники общественных обсуждений в целях идентификации представляют организатору сведения о себе (фамилию, имя, отчество (при наличии), дату рождения, адрес места жительства (регистрации) - для физических лиц; наименование юридического лица, основной государственный регистрационный номер, место нахождения и адрес юридического лица, документ, подтверждающий полномочия представителя юридического лица и документ, удостоверяющий его личность - для юридических лиц) с приложением документов, подтверждающих такие сведения. Участники общественных обсуждений, являющиеся правообладателями соответствующих земельных участков и (или) расположенных на них объектов капитального строительства и (или) помещений, являющихся частью указанных объектов капитального строительства, также представляют сведения соответственно о таких земельных участках, объектах капитального строительства, помещениях, являющихся частью указанных объектов капитального строительства, из Единого государственного реестра недвижимости и иные документы, устанавливающие или удостоверяющие их права на такие земельные участки, объекты капитального строительства, помещения, являющиеся частью указанных объектов капитального строительства.

Обработка персональных данных участников общественных обсуждений осуществляется с учетом требований, установленных Федеральным законом от 27 июля 2006 года № 152-ФЗ «О персональных данных».

Предложения и замечания, внесенные в соответствии с частью 10 статьи 5.1 Градостроительного кодекса Российской Федерации, не рассматриваются в случае выявления факта представления участником общественных обсуждений недостоверных сведений.

Организатором общественных обсуждений обеспечивается равный доступ к проекту, подлежащему рассмотрению на общественных обсуждениях, всех участников общественных обсуждений.

Организатором обеспечивается регистрация участников общественных обсуждений в книге (журнале) учета посетителей экспозиции проекта в соответствии со временем работы экспозиции.

Организатором осуществляется консультирование участников общественных обсуждений при посещении экспозиции, по телефону номер 8 (3955) 52-23-49 (начиная с 17.01.2023 по 24.01.2023 понедельник и среда с 08.18 по 17.30 часов, пятница с 08.18 по 16.30 часов, обед с 13.00 по 14.00 часов), либо в форме ответа на электронное сообщение, направленное по электронному адресу Управления архитектуры и градостроительства администрации Ангарского городского округа: uaig@mail.angarsk-adm.ru.

Подготовка и оформление протокола общественных обсуждений: с 25.01.2023 по 27.01.2023

Подготовка заключения о результатах общественных обсуждений: с 30.01.2023 по 02.02.2023

Контактный телефон организатора общественных обсуждений: 8 (3955) 52-23-49
Электронный адрес организатора общественных обсуждений: uaig@mail.angarsk-adm.ru
Почтовый адрес организатора общественных обсуждений:
665830, г. Ангарск, ул. Ворошилова, 15, а/я 4388

Подпись руководителя органа, уполномоченного
на организацию и проведение общественных обсуждений

_____ Е.В. Кузнецова –начальник Управления архитектуры и градостроительства администрации Ангарского городского округа – главный архитектор Ангарского городского округа

ПРОЕКТ ВНЕСЕНИЯ ИЗМЕНЕНИЙ В ПРОЕКТ ПЛАНИРОВКИ И ПРОЕКТ МЕЖЕВАНИЯ КВАРТАЛА 95Б ГОРОДА АНГАРСКА

Общие сведения:

Настоящая проектная документация выполнена с целью внесения изменений в проект планировки и проект межевания территории квартала 95б города Ангарска, утвержденных постановлением администрации города Ангарска от 23.12.2011 № 2575-г.

Данным проектом предусмотрено образование трех земельных участков:

- земельный участок ЗУ 5 площадью 1157 м2, с видом разрешенного использования «Магазины» (4.4);
- земельный участок ЗУ 6 площадью 422,6 м2, с видом разрешенного использования «Земельные участки (территории) общего пользования» (код 12.0).
- земельный участок ЗУ 7 площадью 275,6 м2, с видом разрешенного использования «Земельные участки (территории) общего пользования» (код 12.0).

Образование земельных участков выполнено с учетом границ земельных участков, сведения о которых внесены в Единый государственный реестр недвижимости.

На земельном участке ЗУ 5 планируется строительство объекта капитального строительства - магазин.

В соответствии с Правилами землепользования и застройки Ангарского городского округа проектируемая территория расположена в границах территориальной зоны застройки среднеэтажными жилыми домами (Ж3). Согласно градостроительным регламентам данной зоны вид разрешенного использования «Магазины» (4.4) является **условно разрешенным видом** разрешенного использования земельных участков и объектов капитального строительства.

Предоставление разрешения на условно разрешенный вид использования земельного участка или объекта капитального строительства осуществляется в порядке, предусмотренном статьей 39 Градостроительного кодекса Российской Федерации, на основании заключения о результатах общественных обсуждений и рекомендаций Комиссии по подготовке проекта Правил землепользования и застройки Ангарского городского округа.

Проект планировки территории.

1. Внести изменения в графическую часть проекта планировки. Добавить фрагмент чертежа:

«Проект планировки территории.
Графическая часть. Фрагмент

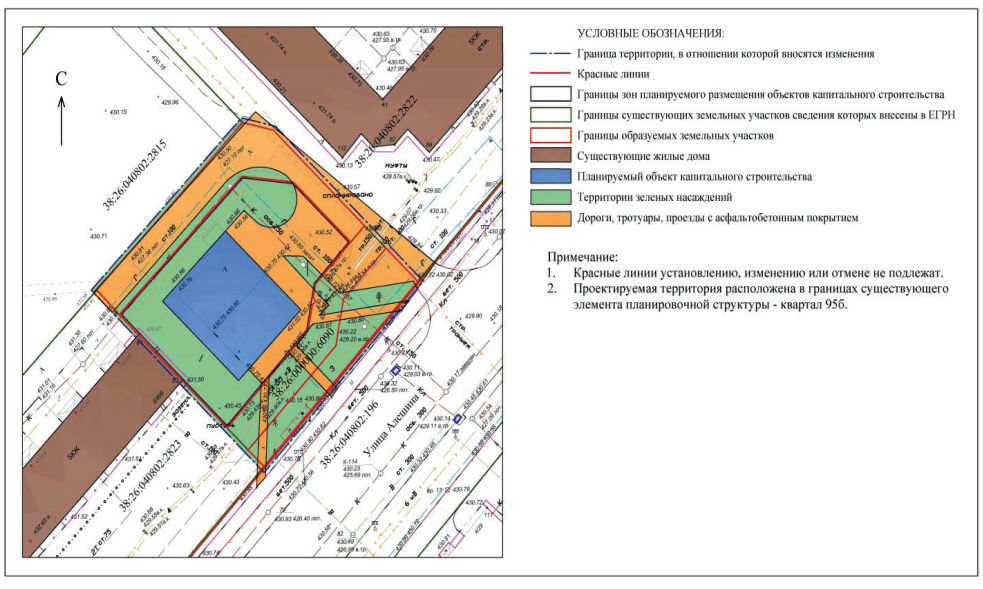

»

2. Внесение изменений в проект планировки территории (основная часть):

Положение о характеристиках планируемого развития территории, в том числе о плотности и параметрах застройки территории (в пределах, установленных градостроительным регламентом), о характеристиках объектов капитального строительства жилого, производственного, общественно-делового и иного назначения и необходимых для функционирования таких объектов и обеспечения жизнедеятельности граждан объектов коммунальной, транспортной, социальной инфраструктур, в том числе объектов, включенных в программы комплексного развития систем коммунальной инфраструктуры, программы комплексного развития транспортной инфраструктуры, программы комплексного развития социальной инфраструктуры и необходимых для развития территории в границах элемента планировочной структуры.

2.1 В подпункте 2.2 пункта 2 слова «объекта социально-культурно-бытового назначения (объекта СКБ), пристроенного к многоквартирному дому №3» заменить на: «магазин».

2.2. Таблицу пункта 2.4 «Баланс территории» изложить в следующей редакции:

Территории	Разделение территории, %
Территория квартала (36899 кв.м)	100
Зеленые насаждения (19421 кв.м)	53
Дороги, тротуары, площадки (9127 кв.м)	25
Здания и сооружения (8351 кв.м)	22

2.3 В пункте 2.5 «Основные технико-экономические показатели проекта планировки» строку 3 таблицы изложить в следующей редакции:

№№ пп	Наименование показателей	Единица измерения	Расчетный срок проекта
1.2	Площадь зеленых насаждений общего пользования	га м²/чел.	1,9421 17,35

2.4 В пункте 2.5 «Основные технико-экономические показатели проекта планировки» строку 5 таблицы изложить в следующей редакции:

№№ пп	Наименование показателей	Единица измерения	Расчетный срок проекта
1.4	Площадь внутриквартальных проездов, тротуаров	га м²/чел.	0,7164 6,4

2.5 В пункте 2.5 «Основные технико-экономические показатели проекта планировки» строку 16 таблицы изложить в следующей редакции:

№№ пп	Наименование показателей	Единица измерения	Расчетный срок проекта
4	Магазины	га	0,11

2.6 Дополнить следующим:

Положения об очередности планируемого развития территории, содержащие этапы проектирования, строительства, реконструкции объектов капитального строительства жилого, производственного, общественно-делового и иного назначения и этапы строительства, реконструкции необходимых для функционирования таких объектов и обеспечения жизнедеятельности граждан объектов коммунальной, транспортной, социальной инфраструктур, в том числе объектов, включенных в программы комплексного развития систем коммунальной инфраструктуры, программы комплексного развития транспортной инфраструктуры, программы комплексного развития социальной инфраструктуры.

Реализация проектных решений, в отношении которых разрабатывается проект внесения изменений, предусмотрена в одну очередь.

3. Дополнить материалами по обоснованию проекта планировки территории в части вносимых изменений:

3.1 **Обоснование определения границ зон планируемого размещения объектов капитального строительства.**

На проектируемой территории планируется размещение объекта капитального строительства – магазин.

В соответствии с Правилами землепользования и застройки Ангарского городского округа проектируемая территория расположена в границах территориальной зоны застройки среднеэтажными жилыми домами (Ж3). Согласно градостроительным регламентам данной зоны вид разрешенного использования «Магазины» (4.4) является условно разрешенным видом разрешенного использования земельных участков и объектов капитального строительства.

Предоставление разрешения на условно разрешенный вид использования земельного участка или объекта капитального строительства осуществляется в порядке, предусмотренном статьей 39 Градостроительного кодекса Российской Федерации, на основании заключения о результатах общественных обсуждений и рекомендаций Комиссии по подготовке проекта Правил землепользования и застройки Ангарского городского округа.

Зоны с особыми условиями использования территории.

В границах проектирования зоны с особыми условиями использования представлены охранными зонами существующих сетей инженерно-технического обеспечения – сети водоснабжения, канализации, электроснабжения, теплоснабжения и газоснабжения.

Сети инженерно-технического обеспечения.

При осуществлении строительства и ввода объекта в эксплуатацию имеется возможность технологического присоединения ко всем необходимым сетям инженерно-технического обеспечения (электро-, тепло-, водоснабжения и водоотведения), которые расположены в непосредственной близи.

Транспортное обслуживание и организация улично-дорожной сети.

Проезд автотранспорта к зоне планируемого размещения объекта капитального строительства, а также связь с улично-дорожной сетью обеспечен с улицы Алешина.

3.2 **Обоснование соответствия планируемых параметров, местоположения и назначения объектов регионального значения, объектов местного значения нормативам градостроительного проектирования и требованиям градостроительных регламентов, а также применительно к территории, в границах которой предусматривается осуществление комплексного развития территории, установленным правилами землепользования и застройки расчетным показателям минимально допустимого уровня обеспеченности территории объектами коммунальной, транспортной, социальной инфраструктур и расчетным показателям максимально допустимого уровня территориальной доступности таких объектов для населения.**

Проектом не предусматривается размещение на территории, в отношении которой вносятся изменения, объектов регионального значения, объектов местного значения. Также не предусматривается осуществление комплексного развития территории.

3.3 **Перечень мероприятий по защите территории от чрезвычайных ситуаций природного и техногенного характера, в том числе по обеспечению пожарной безопасности и по гражданской обороне**

Чрезвычайная ситуация — обстановка на определенной территории, сложившаяся в результате аварии, опасного природного явления, катастрофы, стихийного бедствия, которые могут повлечь или повлекли за собой человеческие жертвы, ущерб здоровью людей или окружающей среде, значительные материальные потери и нарушение условий жизнедеятельности людей.

Предупреждение чрезвычайных ситуаций - комплекс мероприятий, проводимых заблаговременно и направленных на максимальное уменьшение риска возникновения чрезвычайных ситуаций, а также на сохранение здоровья людей, снижение размеров ущерба окружающей среде и материальных потерь в случае их возникновения.

Ликвидация чрезвычайных ситуаций осуществляется силами и средствами организаций, органов местного самоуправления, органов исполнительной власти субъектов Российской Федерации, на территориях которых сложилась чрезвычайная ситуация.

Чрезвычайные ситуации природного характера и техногенного характера.

На проектируемой территории возможны аварии на системах ЖКХ - сетях энерго-, тепло-, водоснабжения и канализации.

Мероприятия по защите систем жизнеобеспечения: осуществление планово- предупредительного ремонта инженерных коммуникаций, линий связи и электропередач, а также контроль состояния жизнеобеспечивающих объектов энерго-,тепло- и водоснабжения.

Возникновение чрезвычайных ситуаций на системах ЖКХ возможны по причинам:
- износа основного и вспомогательного оборудования теплоисточников более чем на 60%;
- ветхости тепловых и водопроводных сетей (износ от 60 до 90%);
- халатности персонала, обслуживающего соответствующие объекты и сети;
- недофинансирования ремонтных работ.

Выход из строя коммунальных систем может привести к следующим последствиям:
- прекращению подачи тепла потребителям и размораживание тепловых сетей;
- прекращению подачи холодной воды;
- порывам тепловых сетей;
- выходу из строя основного оборудования теплоисточников.

Мероприятия:
- проведение своевременных работ по реконструкции сетей и объектов;
- проведение плановых мероприятий по проверке состояния объекта и оборудования;
- своевременная замена технологического оборудования на более современное и надёжное.

Мероприятия противопожарной безопасности

В соответствии с Федеральным законом от 22.07.2008 № 123-ФЗ «Технический регламент о требованиях пожарной безопасности», защита людей и имущества от воздействия опасных факторов пожара и (или) ограничение последствий их воздействия обеспечиваются одним или несколькими из следующих способов:
- применение объемно-планировочных решений и средств, обеспечивающих ограничение распространения пожара за пределы очага;
- устройство эвакуационных путей, удовлетворяющих требованиям безопасной эвакуации людей при пожаре;
- устройство систем обнаружения пожара (установок и систем пожарной сигнализации), оповещения и управления эвакуацией людей при пожаре;
- применение систем коллективной защиты (в том числе противодымной) и средств индивидуальной защиты людей от воздействия опасных факторов пожара;
- применение основных строительных конструкций с пределами огнестойкости и классами пожарной опасности, соответствующими требуемым степени огнестойкости и классу конструктивной пожарной опасности зданий и сооружений, а также с ограничением пожарной опасности поверхностных слоев (отделок, облицовок и средств огнезащиты) строительных конструкций на путях эвакуации;
- применение огнезащитных составов (в том числе антипиренов и огнезащитных красок) и строительных материалов (облицовок) для повышения пределов огнестойкости строительных конструкций;
- устройство аварийного слива пожароопасных жидкостей и аварийного стравливания горючих газов из аппаратуры;
- устройство на технологическом оборудовании систем противовзрывной защиты;
- применение первичных средств пожаротушения;
- применение автоматических и (или) автономных установок пожаротушения;
- организация деятельности подразделений пожарной охраны.

На проектируемой территории не планируется строительство взрывопожароопасных объектов.

Существующая сеть дорог обеспечивает подъезд транспорта к проектируемой территории, в том числе пожарной техники, санитарных и аварийных машин.

Рабочее проектирование объектов капитального строительства должно осуществляться в соответствии с Федеральным Законом от 22.07.2008 г. № 123-ФЗ «Технический регламент о требованиях пожарной безопасности».

Мероприятия по гражданской обороне

В соответствии с Федеральным законом от 12 февраля 1998 г. № 28-ФЗ «О гражданской обороне» гражданская оборона - система мероприятий по подготовке к защите и по защите населения, материальных и культурных ценностей на территории Российской Федерации от опасностей, возникающих при военных конфликтах или вследствие этих конфликтов, а также при чрезвычайных ситуациях природного и техногенного характера

Основными задачами в области гражданской обороны являются:
- подготовка населения в области гражданской обороны;
- оповещение населения об опасностях, возникающих при военных конфликтах или вследствие этих конфликтов, а также при чрезвычайных ситуациях природного и техногенного характера;
- эвакуация населения, материальных и культурных ценностей в безопасные районы;
- предоставление населению средств индивидуальной и коллективной защиты;
- проведение мероприятий по световой маскировке и другим видам маскировки;
- проведение аварийно-спасательных и других неотложных работ в случае возникновения опасностей для населения при военных конфликтах или вследствие этих конфликтов, а также при чрезвычайных ситуациях природного и техногенного характера;
- первоочередное жизнеобеспечение населения, пострадавшего при военных конфликтах или вследствие этих конфликтов, а также при чрезвычайных ситуациях природного и техногенного характера;
- борьба с пожарами, возникшими при военных конфликтах или вследствие этих конфликтов;
- обнаружение и обозначение районов, подвергшихся радиоактивному, химическому, биологическому или иному заражению;
- санитарная обработка населения, обеззараживание зданий и сооружений, специальная обработка техники и территорий;
- восстановление и поддержание порядка в районах, пострадавших при военных конфликтах или вследствие этих конфликтов, а также при чрезвычайных ситуациях природного и техногенного характера;
- срочное восстановление функционирования необходимых коммунальных служб в военное время;
- срочное захоронение трупов в военное время;
- обеспечение устойчивости функционирования организаций, необходимых для выживания населения при военных конфликтах или вследствие этих конфликтов, а также при чрезвычайных ситуациях природного и техногенного характера;
- обеспечение постоянной готовности сил и средств гражданской обороны.

Систему гражданской обороны составляют:
- органы повседневного управления по обеспечению защиты населения;
- силы и средства, предназначенные для выполнения задач гражданской обороны;
- фонды и резервы финансовых, медицинских и материально-технических средств, предусмотренных на случай чрезвычайной ситуации;
- системы связи, оповещения, управления и информационного обеспечения.

3.4 **Перечень мероприятий по охране окружающей среды**

Ремонтно-строительные работы проводить с соблюдением следующих мероприятий:
- запрещается разведение костров и сжигание любых видов материалов и отходов на территории проводимых работ;
- осуществлять выполнение работ с минимально необходимым количеством технических средств;
- не допускается попадание в грунт вяжущих веществ, солевых и иных агрессивных растворов, горюче-смазочных материалов;
- хранение пылящих материалов (цемента, извести и т.п.) должно осуществляться в закрытых емкостях. Их доставка должна осуществляться в герметичной таре;
- строительный мусор собирать в мешки, в контейнеры и вывозить и на полигон ТБО;
- по окончанию строительства необходимо в полном объеме выполнить работы по благоустройству, согласно проекту.

3.5 **Обоснование очередности планируемого развития территории**

Реализация проектных решений, в отношении которых разрабатывается проект внесения изменений, предусмотрено в один этап.

3.6 **Результаты инженерных изысканий в объеме, предусмотренном разрабатываемой исполнителем работ программой инженерных изысканий**

Не требуется выполнение таких инженерных изысканий для подготовки документации по планировке территории, так как рельеф территории не изменялся, свойство грунтов без изменений.

В случае строительства объекта капитального строительства инженерные изыскания будут выполнены для подготовки проектной документации строительства объекта капитального строительства, в соответствии со статьей 47 Градостроительного кодекса Российской Федерации.

4. Дополнить графическими материалами по обоснованию проекта планировки территории в части вносимых изменений.

Варианты планировочных и (или) объемно-пространственных решений застройки территории в соответствии с проектом планировки территории (в отношении элементов планировочной структуры, расположенных в жилых или общественно-деловых зонах) не требуются, так как имеется сложившаяся застройка жилых или общественно-деловых объектов.

На данной территории не требуется выполнение схемы вертикальной планировки территории, инженерной подготовки и инженерной защиты территории, так как изменение имеющегося рельефа местности не требуется.

На данной территории не требуется выполнение схемы организации движения транспорта (включая транспорт общего пользования) и пешеходов, отражающую местоположение объектов транспортной инфраструктуры и учитывающую существующие и прогнозные потребности в транспортном обеспечении на территории, а также схему организации улично-дорожной сети, так как организация движения транспорта не изменяется.

«Материалы по обоснованию проекта планировки территории.
Графическая часть. Фрагменты

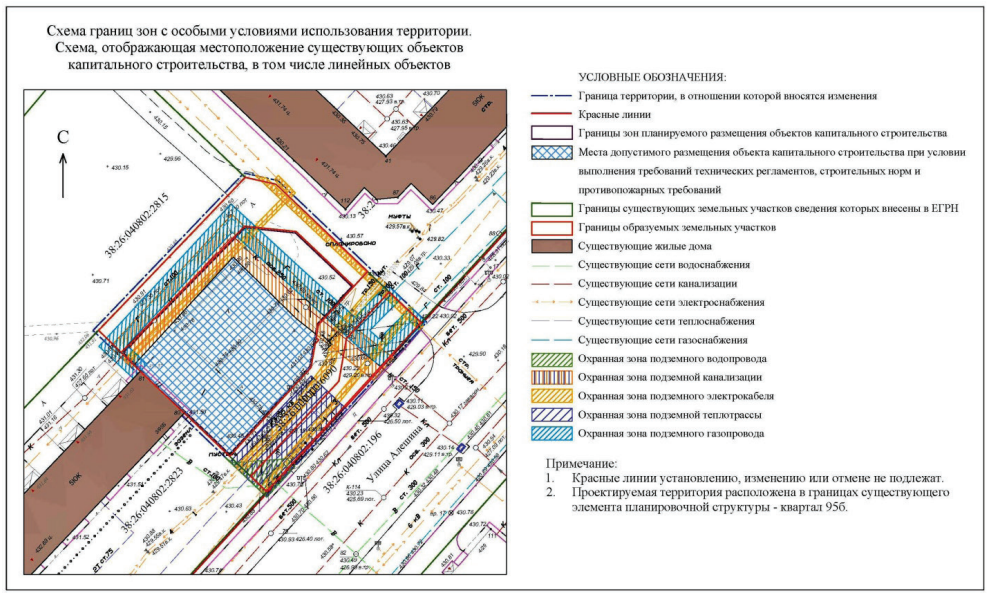

»

Проект межевания территории.

5. Внесение изменений в проект межевания территории, выполняемый в составе проекта планировки:

5.1 В подпункте 3.1 пункта 3 «Экспликация земельных участков» строку 5 таблицы изложить в следующей редакции:

№ п/п	№ земельного участка	Функциональное назначение объекта капитального строительства
5	ЗУ5	Магазин

5.2 В подпункте 3.1 пункта 3 исключить строки 6 и 7 таблицы «Экспликация земельных участков», в связи со снятием с кадастрового учета земельных участков в границах проектирования.

5.3 В подпункте 3.1 пункта 3 слова «-ЗУ 5 - строительство объекта социально-культурно-бытового назначения - объекта СКБ» заменить на: «магазин».

6. Проект межевания территории, выполняемый в составе проекта планировки дополнить следующим:

6.1 **Перечень и сведения о площади образуемых земельных участков, в том числе возможные способы их образования. Вид разрешенного использования образуемых земельных участков в соответствии с проектом планировки территории.**

№ пп	Наименование	Способ образования земельного участка	Площадь формируемого земельного участка, кв.м	Вид разрешенного использования земельного участка
1	ЗУ 5	Вновь образованный	1157,0	Магазины (4.4)
2	ЗУ 6	Вновь образованный	422,6	Земельные участки (территории) общего пользования (12.0)
3	ЗУ 7	Вновь образованный	275,6	Земельные участки (территории) общего пользования (12.0)

6.2 **Ведомость координат земельных участков в МСК-38**

№ п/п	:ЗУ 5	
	Площадь 1157 кв.м	
	Координаты	
	X	У
1	412073.5200	3306192.8600
2	412072.4500	3306203.2500
3	412061.3583	3306214.9219
4	412053.5900	3306207.7800
5	412050.9700	3306207.3300
6	412050.5000	3306207.8100
7	412049.7700	3306207.1200
8	412044.9900	3306206.2800
9	412027.0300	3306189.8300
10	412035.7580	3306180.6720
11	412044.2200	3306171.7700
12	412047.9908	3306167.9308
1	412073.5200	3306192.8600

№ п/п	**:ЗУ 6**	
	Площадь 422,6 кв.м	
	Координаты	
	X	**У**
1	412083.4000	3306192.9900
2	412082.0100	3306199.1900
3	412064.3800	3306217.7000
4	412061.3583	3306214.9219
5	412072.4500	3306203.2500
6	412073.5200	3306192.8600
7	412047.9908	3306167.9308
8	412052.4800	3306163.3600
1	412083.4000	3306192.9900

№ п/п	:ЗУ 7	
	Площадь 275,6 кв.м	
	Координаты	
	X	У
1	412060.2300	3306222.0600
2	412054.0900	3306228.5200
3	412019.9200	3306197.2900
4	412022.9700	3306194.0900
5	412042.2000	3306211.9000
6	412050.8200	3306213.4300
1	412060.2300	3306222.0600

7. Внести изменения в графическую часть проекта межевания. Добавить фрагменты.

«Проект межевания территории.
Графическая часть. Фрагменты





»

ОПОВЕЩЕНИЕ
О НАЧАЛЕ ОБЩЕСТВЕННЫХ ОБСУЖДЕНИЙ

В соответствии с Градостроительным кодексом Российской Федерации, Уставом Ангарского городского округа, на основании постановления администрации Ангарского городского округа от 28.12.2022 № 1852-па «О проведении общественных обсуждений по проекту планировки с проектом межевания территории поселка Мегет Ангарского городского округа».

Управление архитектуры и градостроительства администрации Ангарского городского округа (далее – организатор)

(наименование органа, уполномоченного на организацию и проведение общественных обсуждений)

оповещает о начале общественных обсуждений по проекту планировки с проектом межевания территории поселка Мегет Ангарского городского округа

(наименование проекта)

Проект, подлежащий рассмотрению на общественных обсуждениях, и информационные материалы к проекту 17.01.2023 будут размещены на официальном сайте Ангарского городского округа в информационно-телекоммуникационной сети «Интернет» по адресу: http://angarsk-adm.ru.

Перечень информационных материалов к проекту, подлежащему рассмотрению на общественных обсуждениях: проект планировки с проектом межевания территории поселка Мегет Ангарского городского округа.

Срок проведения общественных обсуждений: с 10.01.2023 по 03.02.2023

Дата открытия экспозиции: 17.01.2023

Экспозиция (время работы экспозиции) проводится по следующим адресам:

а) в административном здании по адресу: Иркутская область, Ангарский городской округ, город Ангарск, улица Ворошилова, дом 15. Время работы экспозиции: понедельник и среда с 8.18 до 17.30 часов, пятница с 8.18 до 16.30 часов, обед с 13.00 до 14.00часов;

б) в административном здании по адресу: Иркутская область, Ангарский городской округ, поселок Мегет, 1 квартал, дом 7. Время работы экспозиции: понедельник, вторник, среда, четверг с 9.00 до 18.00 часов, обед с 13.00 до 14.00 часов.

Срок проведения экспозиции: с 17.01.2023 по 24.01.2023

(дни и часы, в которые возможно посещение экспозиции)

Участниками общественных обсуждений являются жители Ангарского городского округа, достигшие к моменту проведения общественных обсуждений 18 лет, постоянно проживающие в пределах территориальной зоны, в границах которой расположен земельный участок, в отношении которого подготовлен проект планировки с проектом межевания территории поселка Мегет Ангарского городского округа, правообладатели находящихся в границах этой территориальной зоны земельных участков и (или) расположенных на них объектов капитального

строительства, жители Ангарского городского округа, постоянно проживающие в границах земельных участков, прилегающих к земельному участку, в отношении которого подготовлен проект планировки с проектом межевания территории поселка Мегет Ангарского городского округа, правообладатели таких земельных участков или расположенных на них объектов капитального строительства.

Участники общественных обсуждений, прошедшие идентификацию, имеют право вносить предложения и замечания:

а) в письменной форме почтовым отправлением по адресу: 665830, Иркутская область, Ангарский городской округ, город Ангарск, улица Ворошилова, дом 15 или на адрес электронной почты Управления архитектуры и градостроительства администрации Ангарского городского округа: uaig@mail.angarsk-adm.ru;

б) посредством записи в книге (журнале) учета посетителей экспозиции проекта по следующим адресам:

- Иркутская область, Ангарский городской округ, город Ангарск, улица Ворошилова, дом 15 во время работы экспозиции: понедельник и среда с 8.18 до 17.30 часов, пятница с 8.18 до 16.30 часов, обед с 13.00 до 14.00 часов;
- Иркутская область, Ангарский городской округ, поселок Мегет, 1 квартал, дом 7, во время работы экспозиции: понедельник, вторник, среда, четверг с 9.00 до 18.00 часов, обед с 13.00 до 14.00 часов.

Срок приема предложений и замечаний участников общественных обсуждений по 24.01.2023.

Участники общественных обсуждений в целях идентификации представляют организатору сведения о себе (фамилию, имя, отчество (при наличии), дату рождения, адрес места жительства (регистрации) - для физических лиц; наименование юридического лица, основной государственный регистрационный номер, место нахождения и адрес юридического лица, документ, подтверждающий полномочия представителя юридического лица и документ, удостоверяющий его личность - для юридических лиц) с приложением документов, подтверждающих такие сведения. Участники общественных обсуждений, являющиеся правообладателями соответствующих земельных участков и (или) расположенных на них объектов капитального строительства и (или) помещений, являющихся частью указанных объектов капитального строительства, также представляют сведения соответственно о таких земельных участках, объектах капитального строительства, помещениях, являющихся частью указанных объектов капитального строительства, из Единого государственного реестра недвижимости и иные документы, устанавливающие или удостоверяющие их права на такие земельные участки, объекты капитального строительства, помещения, являющиеся частью указанных объектов капитального строительства.

Обработка персональных данных участников общественных обсуждений осуществляется с учетом требований, установленных Федеральным законом от 27 июля 2006 года № 152-ФЗ «О персональных данных».

Предложения и замечания, внесенные в соответствии с частью 10 статьи 5.1 Градостроительного кодекса Российской Федерации, не рассматриваются в случае выявления факта представления участником общественных обсуждений недостоверных сведений.

Организатором общественных обсуждений обеспечивается равный доступ к проекту, подлежащему рассмотрению на общественных обсуждениях, всех участников общественных обсуждений.

Организатором обеспечивается регистрация участников общественных обсуждений в книге (журнале) учета посетителей экспозиции проекта в соответствии со временем работы экспозиции.

Организатором осуществляется консультирование участников общественных обсуждений при посещении экспозиции, по телефону номер 8 (3955) 52-23-49 (начиная с 17.01.2023 по 24.01.2023 понедельник и среда с 08.18 по 17.30 часов, пятница с 08.18 по 16.30 часов, обед с 13.00 по 14.00 часов), либо в форме ответа на электронное сообщение, направленное по электронному адресу Управления архитектуры и градостроительства администрации Ангарского городского округа: uaig@mail.angarsk-adm.ru.

Подготовка и оформление протокола общественных обсуждений: с 25.01.2023 по 27.01.2023

Подготовка заключения о результатах общественных обсуждений: с 30.01.2023 по 02.02.2023

Контактный телефон организатора общественных обсуждений: 8 (3955) 52-23-49

Электронный адрес организатора общественных обсуждений: uaig@mail.angarsk-adm.ru

Почтовый адрес организатора общественных обсуждений:
665830, г. Ангарск, ул. Ворошилова, 15, а/я 4388

Подпись руководителя органа, уполномоченного
на организацию и проведение общественных обсуждений

_____ Е.В. Кузнецова –начальник Управления архитектуры и градостроительства администрации Ангарского городского округа – главный архитектор Ангарского городского округа

ПРОЕКТ ПЛАНИРОВКИ С ПРОЕКТОМ МЕЖЕВАНИЯ ТЕРРИТОРИЙ ПОСЕЛКА МЕГЕТ АНГАРСКОГО ГОРОДСКОГО ОКРУГА

ПРОЕКТ ПЛАНИРОВКИ ТЕРРИТОРИИ

ОСНОВНАЯ ЧАСТЬ ПРОЕКТА ПЛАНИРОВКИ ТЕРРИТОРИИ

Чертеж планировки территории М1:1000

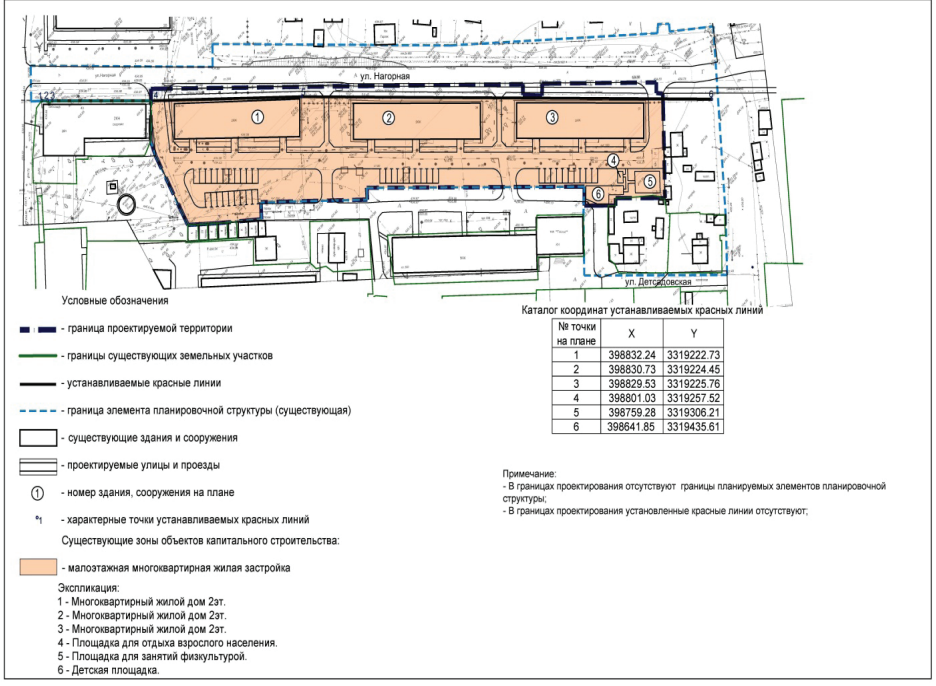

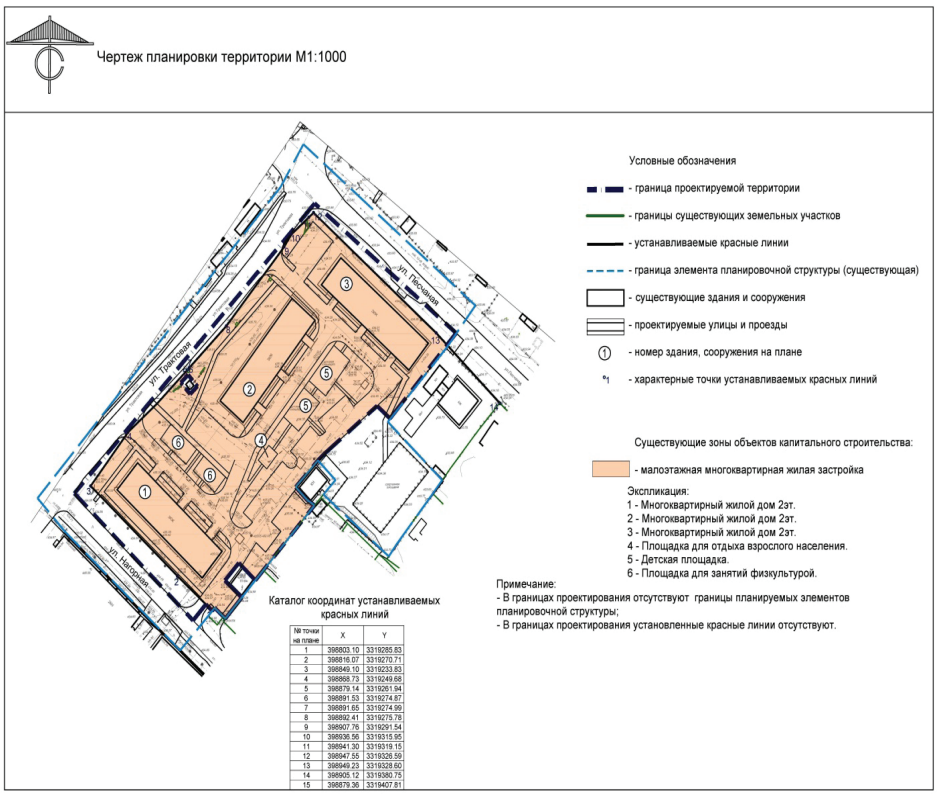

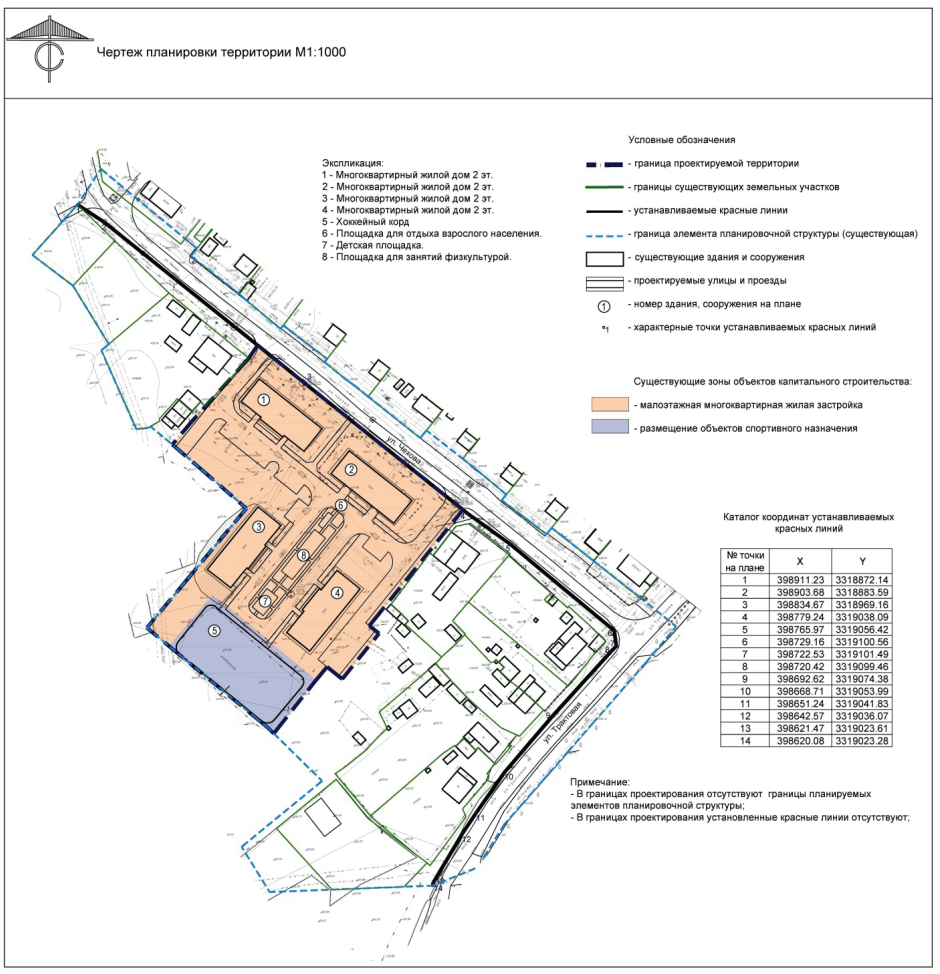

Сведения о красных линиях

Частью 3 статьи 42 Градостроительного кодекса РФ (в ред. от 01.10.2021) установлена необходимость отображения красных линий на чертежах планировки территории. Согласно п. 11 ст. 1 Градостроительного кодекса РФ красные линии - линии, которые обозначают границы территорий общего пользования и подлежат установлению, изменению или отмене в документации по планировке территории.

Таблица №1

Координаты поворотных точек устанавливаемых красных линий

ул. Нагорная		
№ точки на плане	X	Y
1	398832.24	3319222.73
2	398830.73	3319224.45
3	398829.53	3319225.76
4	398801.03	3319257.52
5	398759.28	3319306.21
6	398641.85	3319435.61
ул. Песчаная		
№ точки на плане	X	Y
1	398803.10	3319285.83
2	398816.07	3319270.71
3	398849.10	3319233.83
4	398868.73	3319249.68
5	398879.14	3319261.94
6	398891.53	3319274.87
7	398891.65	3319274.99
8	398892.41	3319275.78
9	398907.76	3319291.54
10	398936.56	3319315.95
11	398941.30	3319319.15
12	398947.55	3319326.59
13	398949.23	3319328.60

14	398905.12	3319380.75
15	398879.36	3319407.81
ул. Чехова		
№ точки на плане	X	Y
1	398911.23	3318872.14
2	398903.68	3318883.59
3	398834.67	3318969.16
4	398779.24	3319038.09
5	398765.97	3319056.42
6	398729.16	3319100.56
7	398722.53	3319101.49
8	398720.42	3319099.46
9	398692.62	3319074.38
10	398668.71	3319053.99
11	398651.24	3319041.83
12	398642.57	3319036.07
13	398621.47	3319023.61
14	398620.08	3319023.28

1. **Положение о характеристиках планируемого развития территории, в том числе о плотности и параметрах застройки территории (в пределах, установленных градостроительным регламентом), о характеристиках объектов капитального строительства жилого, производственного, общественно-делового и иного назначения и необходимых для функционирования таких объектов и обеспечения жизнедеятельности граждан объектов коммунальной, транспортной, социальной инфраструктур, в том числе объектов, включенных в программы комплексного развития систем коммунальной инфраструктуры, программы комплексного развития транспортной инфраструктуры, программы комплексного развития социальной инфраструктуры и необходимых для развития территории в границах элемента планировочной структуры. Для зон планируемого размещения объектов федерального значения, объектов регионального значения, объектов местного значения в такое положение включаются сведения о плотности и параметрах застройки территории, необходимые для размещения указанных объектов, а также в целях согласования проекта планировки территории в соответствии с частью 12.7 статьи 45 настоящего Кодекса информация о планируемых мероприятиях по обеспечению сохранения применительно к территориальным зонам, в которых планируется размещение указанных объектов, фактических показателей обеспеченности территории объектами коммунальной, транспортной, социальной инфраструктур и фактических показателей территориальной доступности таких объектов для населения.**

1.1 **Характеристика современного использования территории**

В рамках разработки проекта планировки с проектом межевания территорий рассматривается три территории в поселке Мегет Ангарского городского округа Иркутской области.

Территория ул. Нагорная

На территории проектирования располагаются три многоквартирных жилых дом, этажность которых составляет два этажа. Объекты социально-бытового обслуживания отсутствуют.

Транспортная инфраструктура представлена в виде грунтовых и асфальтовых проездов, примыкающих с северо-западной стороны к ул. Нагорная.

Элементы благоустройства представлены в виде детских игровых элементов, инженерная инфраструктура представлена в виде сетей электроснабжения, теплоснабжения, водоснабжения, водоотведения, а также сетей связи. На смежной территории находятся канализационная насосная станция и водонапорная башня.

Существующее использование территории сформировано на основании топографической съемки, сведений о предоставленных земельных участках, с учетом их использования, границ и сведений документов территориального планирования.

В соответствии с Правилами землепользования и застройки Ангарского городского округа, к проектируемой территории применяются следующие регламенты: Ж-1 - зона застройки индивидуальными жилыми домами.

Проектом предусмотрен снос металлических некапитальных сооружений.

Территория ул. Песчаная

На территории проектирования располагаются три многоквартирных жилых дом, этажность которых составляет три этажа. Объекты социально-бытового обслуживания отсутствуют.

Транспортная инфраструктура представлена в виде грунтовых и асфальтовых проездов, примыкающих с северо-западной стороны к ул. Песчаная, с восточной стороны к ул. Трактовая.

Элементы благоустройства представлены в виде детских игровых элементов, инженерная инфраструктура представлена в виде сетей электроснабжения, теплоснабжения, водоснабжения, водоотведения, сетей связи, а также трансформаторной подстанции.

Существующее использование территории сформировано на основании топографической съемки, сведений о предоставленных земельных участках, с учетом их использования, границ и сведений документов территориального планирования.

В соответствии с Правилами землепользования и застройки Ангарского городского округа, к проектируемой территории применяются следующие регламенты: Ж-1 - зона застройки индивидуальными жилыми домами.

Проектом предусмотрен снос металлических некапитальных сооружений.

Территория ул. Чехова

На территории проектирования располагаются четыре многоквартирных жилых дом, этажность которых составляет два этажа. Объекты социально-бытового обслуживания отсутствуют.

Транспортная инфраструктура представлена в виде грунтовых и асфальтовых проездов, примыкающих с северо-западной стороны к ул. Чехова.

Элементы благоустройства представлены в виде детских игровых элементов, так же на территории проектирования располагается хоккейный корд. Инженерная инфраструктура представлена в виде сетей электроснабжения, теплоснабжения, водоснабжения, водоотведения, а также сетей связи.

Существующее использование территории сформировано на основании топографической съемки, сведений о предоставленных земельных участках, с учетом их использования, границ и сведений документов территориального планирования.

В соответствии с Правилами землепользования и застройки Ангарского городского округа, к проектируемой территории применяются следующие регламенты: Ж-1 - зона застройки индивидуальными жилыми домами.

1.2 **Характеристика объектов капитального строительства жилого назначения**

В границах проектирования не планируется размещение новых объектов капитального строительства жилого назначения.

1.3 **Характеристика объектов капитального строительства производственного назначения**

В границах проекта планировки территории не планируется размещение объектов производственного назначения.

1.4 **Характеристика объектов капитального строительства общественно-делового назначения**

В границах проектирования не планируется размещение объектов капитального строительства общественно-делового назначения.

1.5 **Характеристика объектов капитального строительства иного назначения**

В границах проекта планировки территории не планируется размещение объектов иного назначения.

1.6 **Характеристика объектов коммунальной инфраструктуры, в том числе объектов, включенных в программы комплексного развития систем коммунальной инфраструктуры, необходимых для развития территории в границах элемента планировочной структуры, для функционирования объектов капитального строительства жилого, производственного, общественно-делового и иного назначения и обеспечения жизнедеятельности граждан**

В границах проекта планировки территории расположены действующие объекты коммунальной инфраструктуры, а именно:

- кабель электропередач;
- сети теплоснабжения;
- сети водоснабжения;
- сети водоотведения;
- сети связи;
- трансформаторная подстанция.

Проектные предложения

Проектом планировки территории предполагается сохранение всех инженерных коммуникаций.

1.7 **Характеристика объектов транспортной инфраструктуры, в том числе объектов, включенных в программы комплексного развития систем транспортной инфраструктуры, необходимых для развития территории в границах элемента планировочной структуры, для функционирования объектов капитального строительства жилого, производственного, общественно-делового и иного назначения и обеспечения жизнедеятельности граждан**

В проекте принята классификация улично-дорожной сети с учетом функционального назначения улиц и дорог, интенсивности движения транспорта на отдельных участках и положения улиц в транспортной схеме.

Параметры проектируемых улиц приняты в соответствии с СП 42.13330.2016 «Градостроите льство. Планировка и застройка городских и сельских поселений»:

Улицы местного значения в жилой застройке - транспортные и пешеходные связи на территории жилых районов (микрорайонов), выходы на магистральные улицы районного значения, улицы и дороги регулируемого движения, обеспечивают непосредственный доступ к зданиям и земельным участкам:

- расчетная скорость движения: 40 – 60 км/ч;
- ширина полосы движения: 3 м;
- число полос движения: 2;
- радиус закругления проезжей части: - 4 - 6 м;
- ширина пешеходной части тротуара: 1,5 - 2м.

Проектом планировки предлагается вариант улично-дорожной сети с капитальным типом покрытия (асфальтобетонное) с устройством водоотводящих лотков с решетками для очистки мусора с последующим отводом на рельеф.

Проектом предусмотрено строительство системы открытых водоотводящих устройств (канав, кюветов, лотков) вдоль дорог с последующим отводом поверхностных стоков на рельеф.

1.8 **Характеристика объектов социальной инфраструктуры, в том числе объектов, включенных в программы комплексного развития систем социальной инфраструктуры, необходимых для развития территории в границах элемента планировочной структуры, для функционирования объектов капитального строительства жилого, производственного, общественно-делового и иного назначения и обеспечения жизнедеятельности граждан**

В границах проекта планировки территории не планируется размещение объектов, включенных в программы комплексного развития систем социальной инфраструктуры, необходимых для развития территории в границах элемента планировочной структуры, для функционирования объектов капитального строительства жилого, производственного, общественно-делового и иного назначения и обеспечения жизнедеятельности граждан.

1.9 **Характеристика планируемого развития территории, в том числе сведения о плотности и параметрах застройки территории, необходимые для планируемого размещения объекта федерального значения**

В границах проекта планировки территории не планируется размещение объектов федерального значения.

1.10 **Характеристика планируемого развития территории, в том числе сведения о плотности и параметрах застройки территории, необходимые для планируемого размещения объекта регионального значения.**

В границах проекта планировки территории не планируется размещение объектов регионального значения.

1.11 **Характеристика планируемого развития территории, в том числе сведения о плотности и параметрах застройки территории, необходимые для планируемого размещения объекта местного значения.**

В границах проекта планировки территории не планируется размещение объектов местного значения.

2. **Положения об очередности планируемого развития территории, содержащие этапы проектирования, строительства, реконструкции объектов капитального строительства жилого, производственного, общественно- делового и иного назначения и этапы строительства, реконструкции необходимых для функционирования таких объектов и обеспечения жизнедеятельности граждан объектов коммунальной, транспортной, социальной инфраструктур, в том числе объектов, включенных в программы комплексного развития систем коммунальной инфраструктуры, программы комплексного развития транспортной инфраструктуры, программы комплексного развития социальной инфраструктуры**

Осуществление мероприятий, предусмотренных проектом планировки территории предлагается в один этап.

Основные технико-экономические показатели

№ п.п.	Наименование	Единица измерения	Существующее положение
1	**Территория ул. Нагорная**		
1.1	Зона застройки индивидуальными жилыми домами	кв.м	7 878
2	**Территория ул. Песчаная**		
2.1	Зона застройки индивидуальными жилыми домами	кв.м	9 790
3	**Территория ул. Чехова**		
3.1	Зона застройки индивидуальными жилыми домами	кв.м	11 324

МАТЕРИАЛЫ ПО ОБОСНОВАНИЮ ПРОЕКТА ПЛАНИРОВКИ ТЕРРИТОРИИ

Схема, отображающая местоположение существующих объектов капитального строительства, в том числе линейных объектов, объектов, подлежащих сносу, объектов незавершенного строительства, а также проходы к водным объектам общего пользования и их береговым полосам
М1:1000

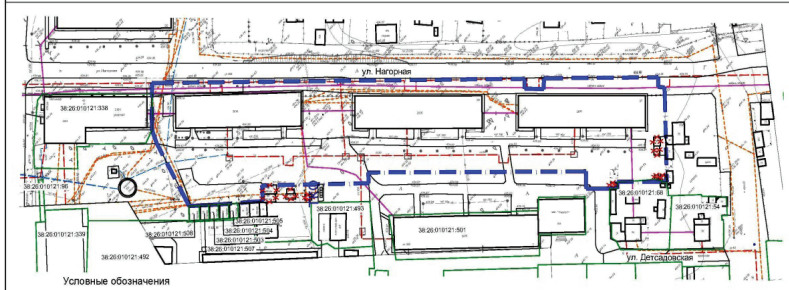

ОФИЦИАЛЬНЫЕ НОВОСТИ АГО

Схема, отображающая местоположение существующих объектов капитального строительства, в том числе линейных объектов, объектов, подлежащих сносу, объектов незавершенного строительства, а также проходы к водным объектам общего пользования и их береговым полосам
М1:1000

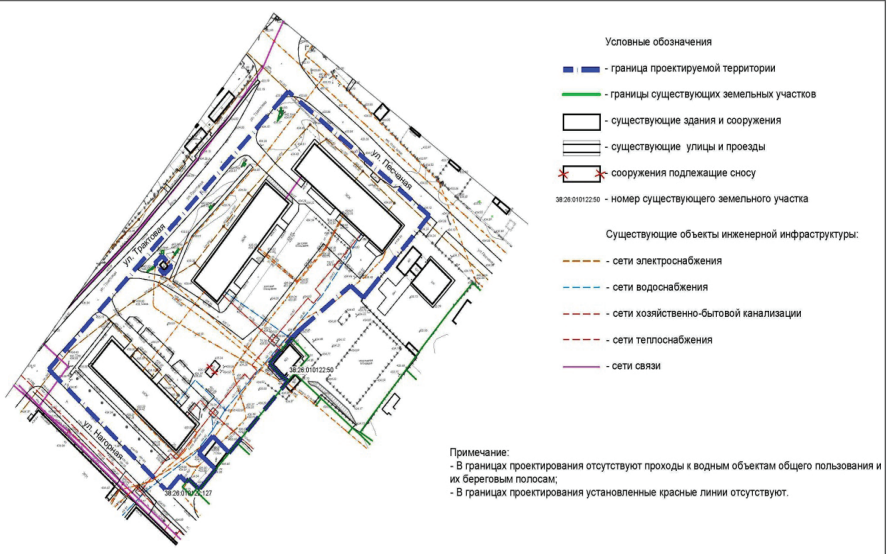

Примечание:
- В границах проектирования отсутствуют проходы к водным объектам общего пользования и их береговым полосам;
- В границах проектирования установленные красные линии отсутствуют.

Схема организации движения транспорта (включая транспорт общего пользования) и пешеходов, отражающую местоположение объектов транспортной инфраструктуры и учитывающую существующие и прогнозные потребности в транспортном обеспечении на территории, а также схему организации улично-дорожной сети М1:1000

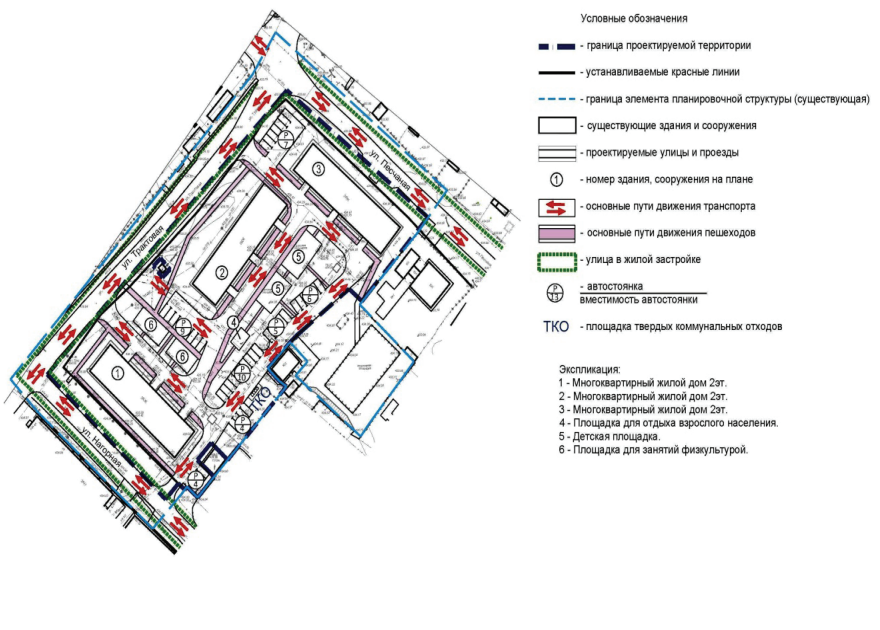

Схема, отображающая местоположение существующих объектов капитального строительства, в том числе линейных объектов, объектов, подлежащих сносу, объектов незавершенного строительства, а также проходы к водным объектам общего пользования и их береговым полосам
М1:1000



Примечание:
- В границах проектирования отсутствуют объекты подлежащих сносу, а также проходы к водным объектам общего пользования и их береговым полосам;
- В границах проектирования установленные красные линии отсутствуют.

Схема организации движения транспорта (включая транспорт общего пользования) и пешеходов, отражающую местоположение объектов транспортной инфраструктуры и учитывающую существующие и прогнозные потребности в транспортном обеспечении на территории, а также схему организации улично-дорожной сети М1:1000

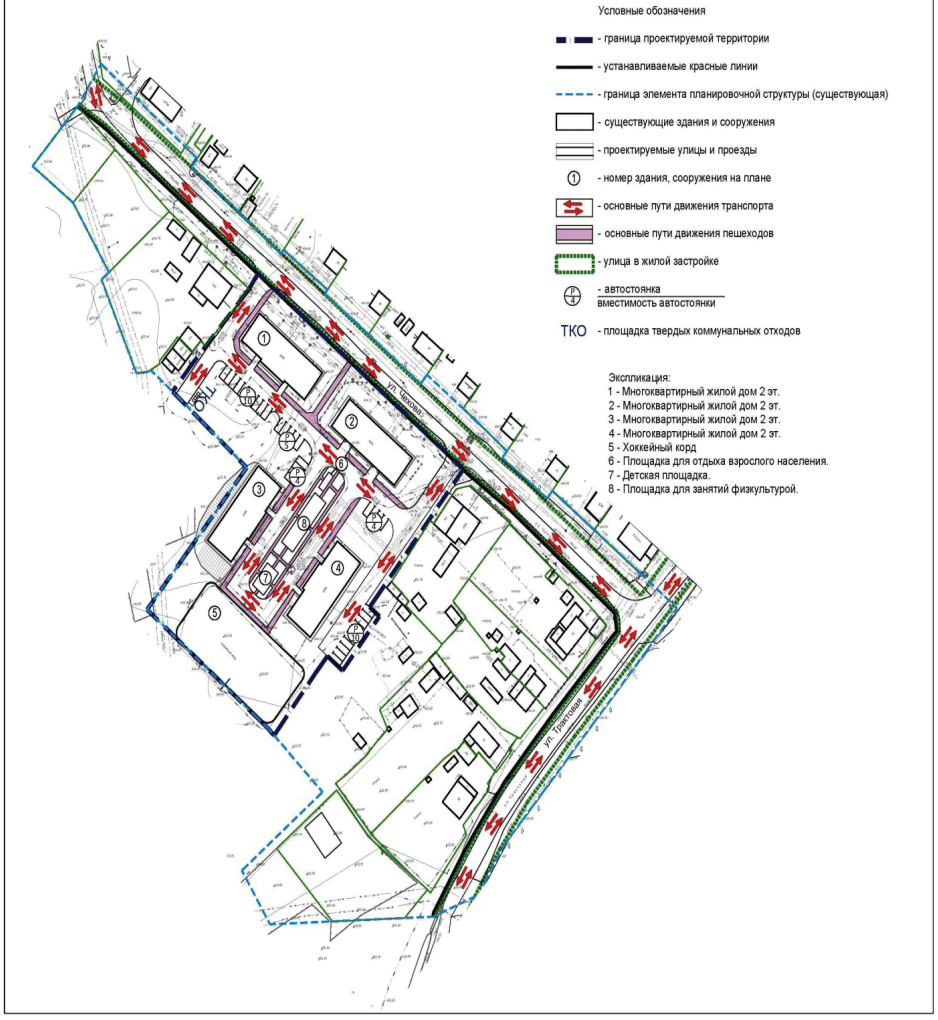

Схема организации движения транспорта (включая транспорт общего пользования) и пешеходов, отражающую местоположение объектов транспортной инфраструктуры и учитывающую существующие и прогнозные потребности в транспортном обеспечении на территории, а также схему организации улично-дорожной сети М1:1000

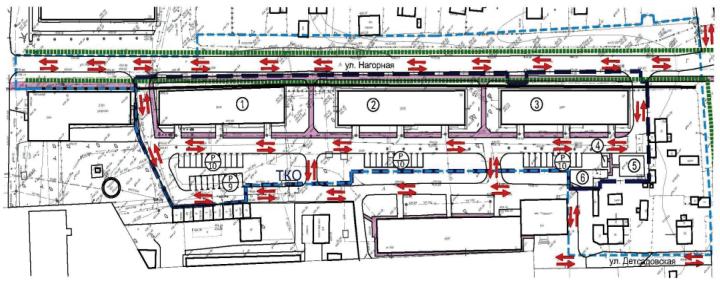

Условные обозначения
- граница проектируемой территории
- устанавливаемые красные линии
- граница элемента планировочной структуры (существующая)
- существующие здания и сооружения
- проектируемые улицы и проезды
- номер здания, сооружения на плане
- основные пути движения транспорта
- основные пути движения пешеходов
- улица в жилой застройке
- автостоянка
вместимость автостоянки
ТКО - площадка твердых коммунальных отходов (сущ.)

Экспликация:
1 - Многоквартирный жилой дом 2эт.
2 - Многоквартирный жилой дом 2эт.
3 - Многоквартирный жилой дом 2эт.
4 - Площадка для отдыха взрослого населения.
5 - Площадка для занятий физкультурой.
6 - Детская площадка.

Схема вертикальной и инженерной подготовки территории
М1:1000

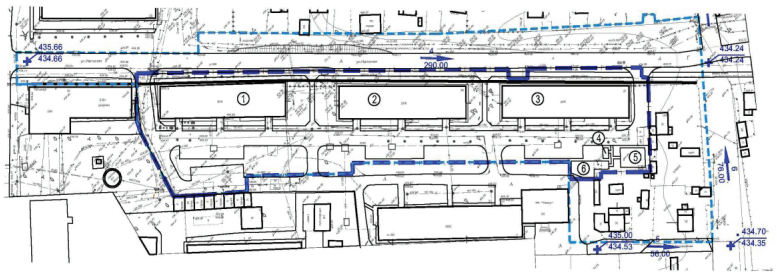

Условные обозначения
- граница проектируемой территории
- устанавливаемые красные линии
- граница элемента планировочной структуры (существующая)
- существующие здания и сооружения
- проектируемые улицы и проезды
435.55 / 435.55 - проектная отметка, м / фактическая отметка, м
4 / 95.00 - уклон / расстояние,м

Экспликация:
1 - Многоквартирный жилой дом 2эт.
2 - Многоквартирный жилой дом 2эт.
3 - Многоквартирный жилой дом 2эт.
4 - Площадка для отдыха взрослого населения.
5 - Площадка для занятий физкультурой.
6 - Детская площадка.

Схема вертикальной и инженерной подготовки территории
М1:1000

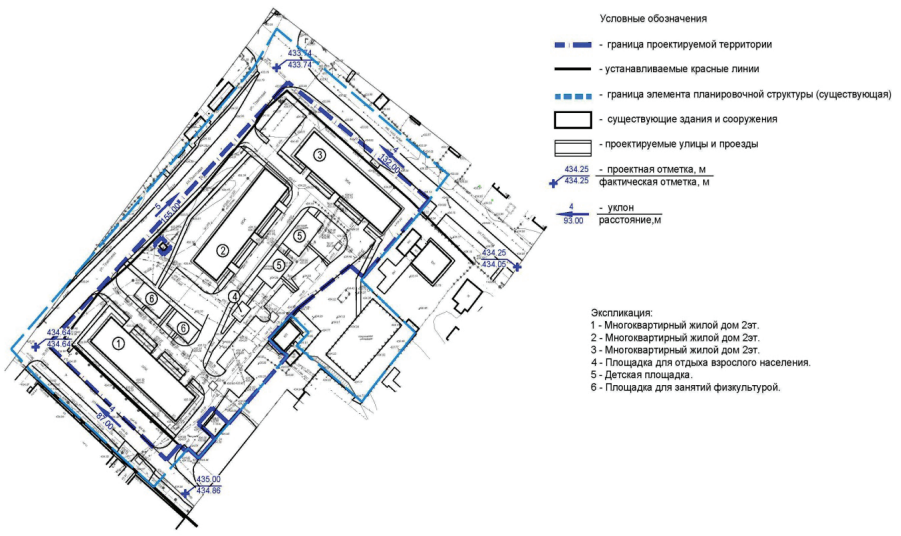

Схема объектов культурного наследия, Схема границ зон с особыми условиями использования территории
М1:1000

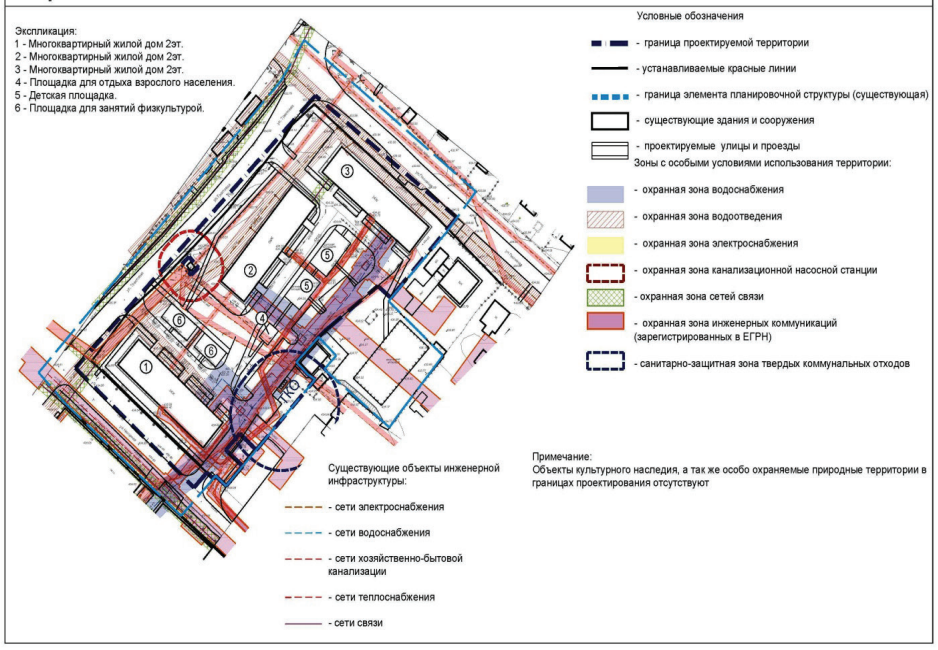

Схема вертикальной и инженерной подготовки территории
М1:1000



Схема объектов культурного наследия, Схема границ зон с особыми условиями использования территории
М1:1000

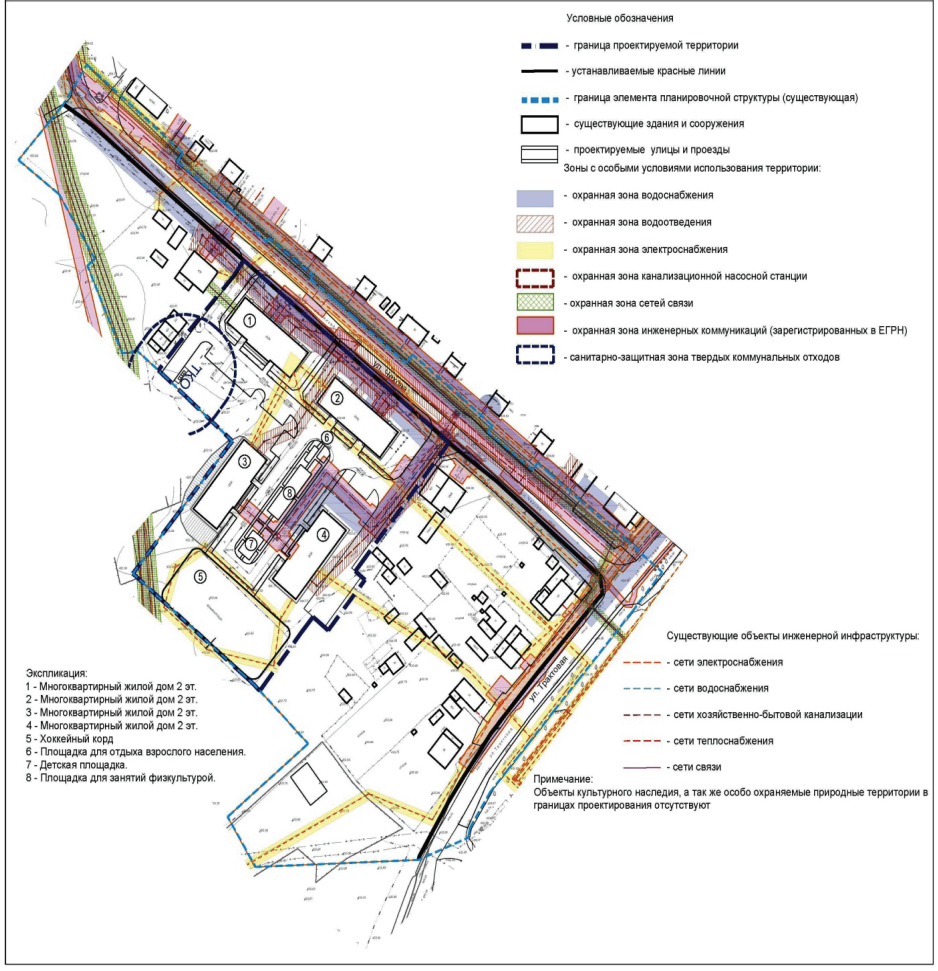

Схема объектов культурного наследия, Схема границ зон с особыми условиями использования территории
М1:1000

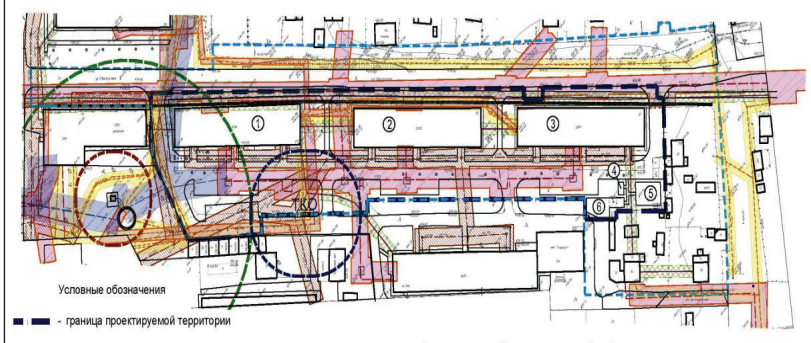

Варианты планировочных и (или) объемно-пространственных решений застройки территории в соответствии с проектом планировки территории (в отношении элементов планировочной структуры, расположенных в жилых или общественно-деловых зонах) М1:1000

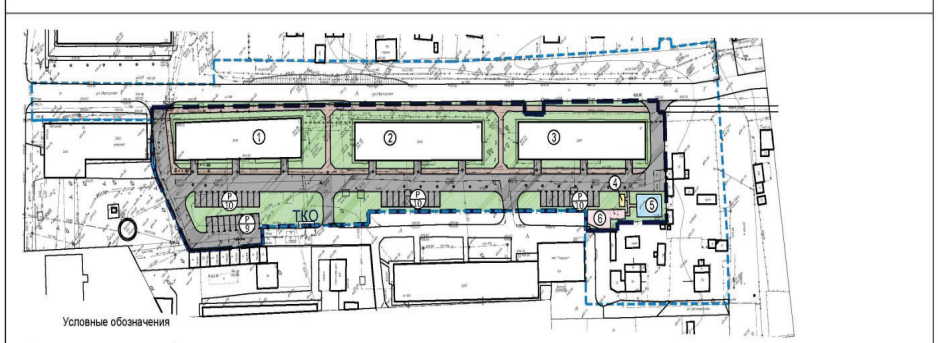

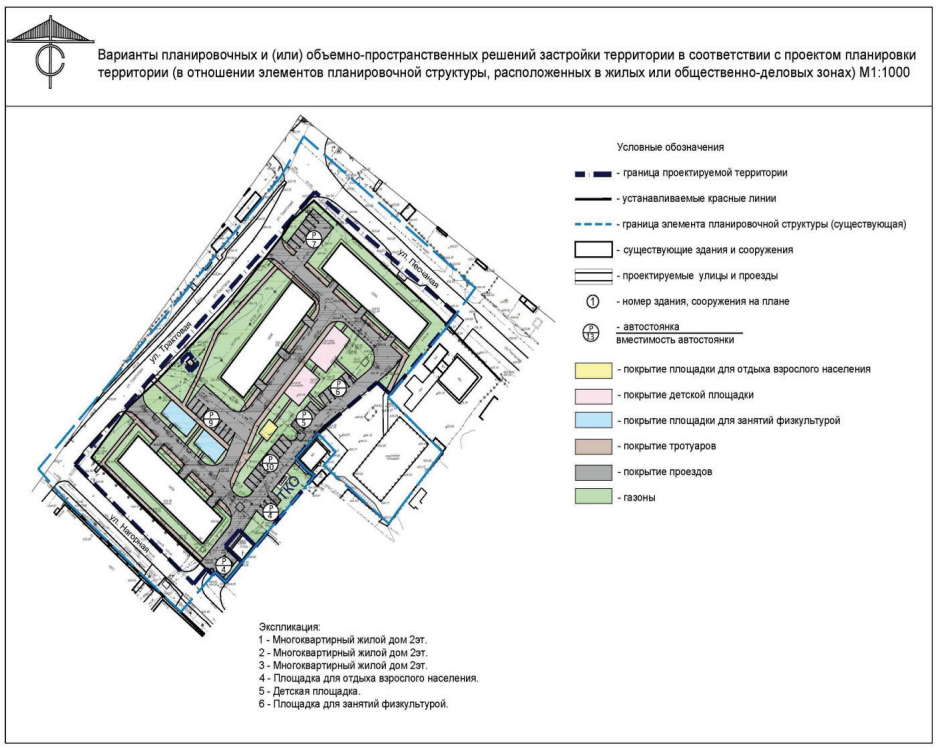

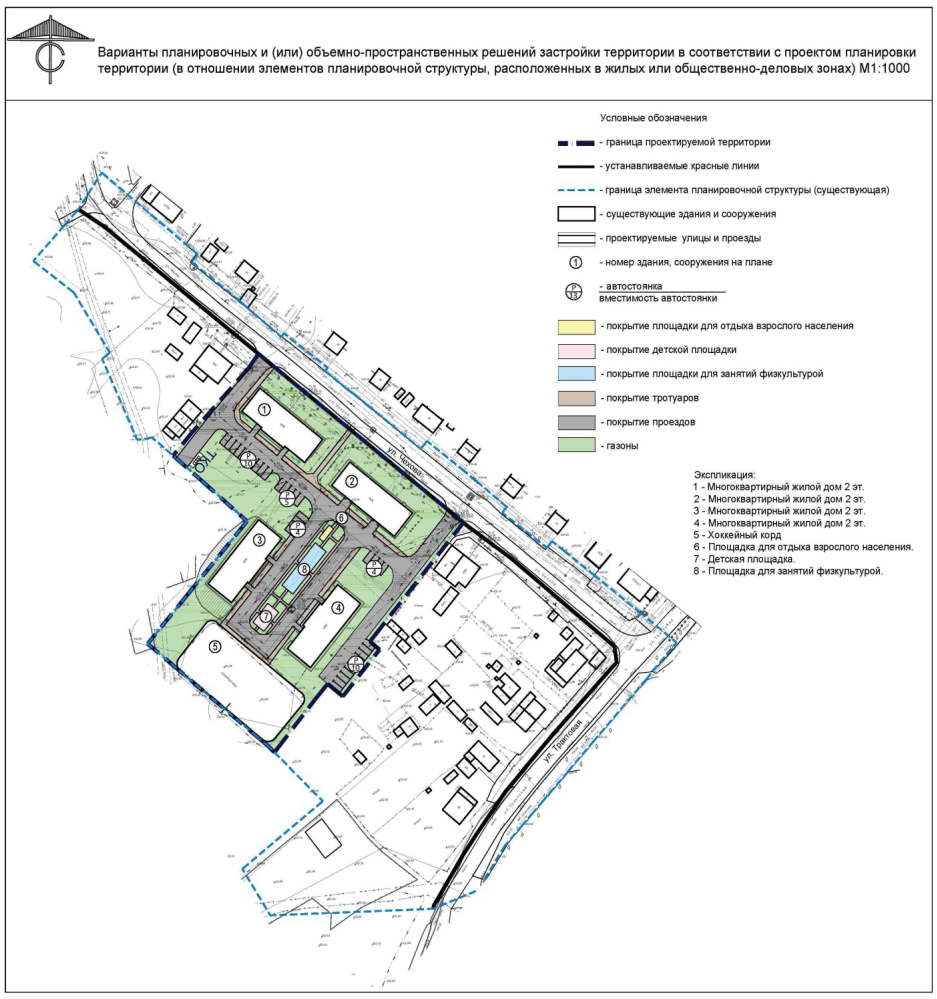

1. Характеристика района строительства

1.1 Климат

Климат на территории Ангарского городского округа резко континентальный. Он характеризуется продолжительной холодной зимой, коротким дождливым летом, слабыми ветрами, малым количеством атмосферных осадков, резкими колебаниями сезонных и суточных температур.

Среднегодовая температура воздуха −1,1°С. Средние годовые температуры воздуха отрицательные, изменяются от 0°С до −9°С. Самый холодный месяц года −январь. Средняя температура этого месяца −21,8оС. Среднемесячная температура июня +18,2°С. Амплитуда сезонных колебаний температур между абсолютным минимумом и максимумом доходит до 84°С.

Наиболее низкая температура может достигать −51°С. Снежный покров в среднем устанавливается во второй декаде ноября и продолжается до второй декады марта. Период схода устойчивого снежного покрова средний и поздний −март, ранний −февраль. Продолжительность стояния снежного покрова −160 дней. Мощность его достигает 1,7 м, минимальная −0,3 м. Число метелей в среднем составляет до 10 дней за зиму.

Низкие температуры воздуха зимой и небольшая мощность снежного покрова обуславливают значительную глубину промерзания грунтов (2,7−3 м).

На распределение осадков, кроме атмосферной циркуляции, оказывает влияние также рельеф местности. Осадки по сезонам года распределяются неравномерно, 65% выпадает в летний период. Максимум осадков приходится на июнь−август. Зимой выпадает 9% годовой суммы. В месяцы минимума (февраль−март) суммы осадков не превышают 5−15 мм. Среднегодовое количество осадков -328 мм, максимальное -556 мм, минимальное -182 мм.

Продолжительность вегетационного периода составляет 158 дней.

Среднемесячная относительная влажность изменяется от 52% до 89%, достигая максимального значения летом. Повышенное давление воздуха, связанное с сибирскими антициклонами, приурочено к зимнему периоду.

Резко-континентальный климат характеризуется большой сухостью воздуха, ветрами и большими колебаниями годовой температуры. В резкоконтинентальном климате ночью может быть холодно, а днем очень жарко. Для борьбы с отрицательными свойствами резкоконтинентального климата широко проводятся мероприятия по обводнению и облесению отдельных местностей.

Анализ климата позволяет сделать вывод об отсутствии благоприятных условий для развития растениеводства, поселение находится в зоне рискованного земледелия, однако для картофелеводства, овощеводства и животноводства в небольших объемах некоторые условия имеются.

2. Характеристика современного использования территории

В рамках разработки проекта планировки с проектом межевания территорий рассматривается три территории в поселке Мегет Ангарского городского округа Иркутской области.

Территория ул. Нагорная

На территории проектирования располагаются три многоквартирных жилых дом, этажность которых составляет два этажа. Объекты социально-бытового обслуживания отсутствуют.

Транспортная инфраструктура представлена в виде грунтовых и асфальтовых проездов, примыкающих с северо-западной стороны к ул. Нагорная.

Элементы благоустройства представлены в виде детских игровых элементов, инженерная инфраструктура представлена в виде сетей электроснабжения, теплоснабжения, водоснабжения, водоотведения, а также сетей связи. На смежной территории находятся канализационная насосная станция и водонапорная башня.

Существующее использование территории сформировано на основании топографической съемки, сведений о предоставленных земельных участках, с учетом их использования, границ и сведений документов территориального планирования.

В соответствии с Правилами землепользования и застройки Ангарского городского округа, к проектируемой территории применяются следующие регламенты: Ж-1 - зона застройки индивидуальными жилыми домами.

Территория ул. Песчаная

На территории проектирования располагаются три многоквартирных жилых дом, этажность которых составляет три этажа. Объекты социально-бытового обслуживания отсутствуют.

Транспортная инфраструктура представлена в виде грунтовых и асфальтовых проездов, примыкающих с северо-западной стороны к ул. Песчаная, с восточной стороны к ул. Трактовая.

Элементы благоустройства представлены в виде детских игровых элементов, инженерная инфраструктура представлена в виде сетей электроснабжения, теплоснабжения, водоснабжения, водоотведения, сетей связи, а также трансформаторной подстанции.

Существующее использование территории сформировано на основании топографической съемки, сведений о предоставленных земельных участках, с учетом их использования, границ и сведений документов территориального планирования.

В соответствии с Правилами землепользования и застройки Ангарского городского округа, к проектируемой территории применяются следующие регламенты: Ж-1 - зона застройки индивидуальными жилыми домами.

Территория ул. Чехова

На территории проектирования располагаются четыре многоквартирных жилых дом, этажность которых составляет два этажа. Объекты социально-бытового обслуживания отсутствуют.

Транспортная инфраструктура представлена в виде грунтовых и асфальтовых проездов, примыкающих с северо-западной стороны к ул. Чехова.

Элементы благоустройства представлены в виде детских игровых элементов, так же на территории проектирования располагается хоккейный корд. Инженерная инфраструктура представлена в виде сетей электроснабжения, теплоснабжения, водоснабжения, водоотведения, а также сетей связи.

Существующее использование территории сформировано на основании топографической съемки, сведений о предоставленных земельных участках, с учетом их использования, границ и сведений документов территориального планирования.

В соответствии с Правилами землепользования и застройки Ангарского городского округа, к проектируемой территории применяются следующие регламенты:

- Ж-1 - зона застройки индивидуальными жилыми домами.

3. Обоснование определения границ зон планируемого размещения объектов капитального строительства

3.1 Обоснование определения границ зон планируемого размещения объектов жилого назначения

Границы зон планируемого размещения объектов жилого назначения определяется исходя из материалов генерального плана и существующей застройки на территории проектирования.

В границах проекта планировки территории не планируется размещение объектов жилого назначения.

3.2 Обоснование определения границ зон планируемого размещения объектов производственного назначения

Границы зон планируемого размещения объектов производственного назначения определяется исходя из материалов генерального плана и существующей застройки на территории проектирования.

В границах проекта планировки территории не планируется размещение объектов производственного назначения.

3.3 Обоснование определения границ зон планируемого размещения объектов общественно-делового назначения

Границы зон планируемого размещения объектов общественно-делового назначения определяется исходя из материалов генерального плана и существующей застройки на территории проектирования.

В границах проекта планировки территории не планируется размещение объектов капитального строительства общественно-делового назначения.

3.4 Обоснование определения границ зон планируемого размещения объектов социальной инфраструктуры

Границы зон планируемого размещения объектов социальной инфраструктуры определяется исходя из материалов генерального плана и существующей застройки на территории проектирования.

В границах проекта планировки территории не планируется размещение объектов социальной инфраструктуры.

3.5 Обоснование определения границ зон планируемого размещения объектов иного назначения

Границы зон планируемого размещения объектов иного назначения определяется исходя из материалов генерального плана и существующей застройки на территории проектирования.

В границах проекта планировки территории не планируется размещение объектов иного назначения.

3.6 Обоснование определения границ зон планируемого размещения объектов коммунальной инфраструктуры

В границах проекта планировки территории расположены действующие объекты коммунальной инфраструктуры, а именно:

- кабель электропередач;
- сети теплоснабжения;
- сети водоснабжения;
- сети водоотведения;
- сети связи;
- трансформаторная подстанция.

3.7 Обоснование определения границ зон планируемого размещения объектов транспортной инфраструктуры

3.7.1 Организация движения транспорта и пешеходов

Проектные предложения по транспортному обслуживанию рассматриваемой территории разрабатываются с целью упорядочения и обеспечения безопасного движения транспорта и пешеходов в районе строительства новых объектов, с целью их транспортного обслуживания и определения мест размещения автомобильных стоянок.

Въезды и въезды на проектируемую территорию осуществляются по улице в жилой застройке: ул. Чехова, ул. Нагорная, ул. Песчаная, ул. Трактовая.

Транспортная связь внутри микрорайона ко всем жилым домам предусматривается по улицам и проездам с капитальным типом покрытия.

Улицы местного значения в жилой застройке - транспортные и пешеходные связи на территории жилых районов (микрорайонов), выходы на магистральные улицы районного значения, улицы и дороги регулируемого движения,
обеспечивают непосредственный доступ к зданиям и земельным участкам:

- расчетная скорость движения: 40 – 60 км/ч;
- ширина полосы движения: 3 м;
- число полос движения: 2;
- радиус закругления проезжей части: - 4 - 6 м;
- ширина пешеходной части тротуара: 1,5 - 2м.

Проектом планировки предлагается вариант улично-дорожной сети с капитальным типом покрытия (асфальтобетонное) с устройством водоотводящих лотков с решетками для очистки мусора с последующим отводом на рельеф.

Радиус пешеходной доступности остановок общественного транспорта составляет 500 м. Ближайшие остановки общественного транспорта находится на ул. Трактовая (ост. Экспедиция). Все пересечения и примыкания на территории проектируемого участка решены в одном уровне.

Проектом планировки предусмотрено размещение парковок для многоквартирных жилых домов.

Таблица № 1

Расчет парковочных мест

Номер на плане	Адрес	Расчетное количество жителей в доме*	Коэффициент автомобилизации, м-м/чел.	Расчетное количество парковочных мест, м-м	Проектное количество парковочных мест, м-м
ул. Песчаная					
1	рп. Мегет, ул. Нагорная, д. 20	40	325/1000	13	13
2	рп. Мегет, ул. Трактовая, д. 6	49	325/1000	16	16
3	рп. Мегет, ул. Песчаная, д. 21	47	325/1000	16	16
ул. Чехова					
1	рп. Мегет, ул. Чехова, д. 13	22	325/1000	8	9
2	рп. Мегет, ул. Чехова, д. 15	20	325/1000	7	8
3	рп. Мегет, ул. Чехова, д. 17	24	25/1000	8	8
4	рп. Мегет, ул. Чехова, д. 19	20	325/1000	7	8
ул. Нагорная					
1	рп. Мегет, ул. Нагорная, д. 41	39	325/1000	13	14
2	рп. Мегет, ул. Нагорная, д. 39	35	325/1000	12	12
3	рп. Мегет, ул. Нагорная, д. 37	39	325/1000	13	13

* - количество жителей принято в соответствии с данными информационного портала Реформа ЖКХ https://www.reformagkh.ru/ .

4. Зоны с особыми условиями использования территории

В соответствии со статьей 1 Градостроительного кодекса Российской Федерации зонами с особыми условиями использования территорий называются охранные, санитарно-защитные зоны, зоны охраны объектов культурного наследия (памятников истории и культуры) народов Российской Федерации, водоохранные зоны, зоны санитарной охраны источников питьевого и хозяйственно-бытового водоснабжения, зоны охраняемых объектов, иные зоны, устанавливаемые в соответствии с законодательством Российской Федерации.

Зонами с особыми условиями использования в границах проекта планировки территории являются:

- охранная зона инженерных коммуникаций в соответствии со сведениями Единого государственного реестра недвижимости;
- охранная зона водоснабжения;
- охранная зона водоотведения;
- охранная зона электроснабжения;
- охранная зона сетей связи;
- охранная зона трансформаторной подстанции;
- охранная зона водонапорной башни;
- охранная зона канализационной насосной станции;
- санитарно-защитная площадка твердых коммунальных отходов.

Таблица № 2

Зоны с особыми условиями использования в границах проекта планировки территории

Наименование зоны	Размеры зоны	Нормативно-правовой акт, документ, устанавливающий зону с особыми условиями использования
1	2	3
Охранная зона инженерных коммуникаций в соответствии со сведениями Единого государственного реестра недвижимости	-	Устанавливается в соответствии со сведениями Единого государственного реестра недвижимости
Охранная зона воздушных линий электропередачи	до 1 кВ - 2 метра в каждую сторону (низковольтные)	Постановление Правительства Российской Федерации от 24 февраля 2009 года № 160 «О порядке установления охранных зон объектов электросетевого хозяйства и особых условий использования земельных участков, расположенных в границах таких зон»
Охранная зона трансформаторных подстанций	10 метров	
Охранная зона кабеля связи	2 метров в каждую сторону	Постановление Правительства РФ от 9 июня 1995 г. №578 «Об утверждении Правил охраны линий и сооружений связи Российской Федерации»
Охранная зона хозяйственно-бытовой канализации	3 метров в каждую сторону	СП 42.13330.2016 Свод правил. Градостроительство. Планировка и застройка городских и сельских поселений. Актуализированная редакция СНиП 2.07.01-89*;
Охранная зона водопровода	5 метров в каждую сторону	СП 31.13330.2012 Водоснабжение. Наружные сети и сооружения. Актуализированная редакция СНиП 2.04.02-84
Охранная зона водонапорной башни	50 метров	СанПиН 2.1.4.1110-02 Зоны санитарной охраны источников водоснабжения и водопроводов питьевого назначения
Охранная зона канализационной насосной станции	15 метров	СНиП 2.04.03-85 Канализация. наружные сети и сооружения
Санитарно-защитная площадка твердых коммунальных отходов	20 метров	Санитарные правила содержания территорий населенных мест, утвержденные Главным государственным санитарным врачом СССР, Заместителем министра здравоохранения СССР А. И. Кондрусевым от 5 августа 1988 года, N 4690-88

Режим охранной зоны электросетевого хозяйства.

В охранных зонах запрещается осуществлять любые действия, которые могут нарушить безопасную работу объектов электросетевого хозяйства, в том числе привести к их повреждению или уничтожению, и (или) повлечь причинение вреда жизни, здоровью граждан и имуществу физических или юридических лиц, а также повлечь нанесение экологического ущерба и возникновение пожаров, в том числе:

- набрасывать на провода и опоры воздушных линий электропередачи посторонние предметы, а также подниматься на опоры воздушных линий электропередачи;
- размещать любые объекты и предметы (материалы) в пределах созданных в соответствии с требованиями нормативно-технических документов проходов и подъездов для доступа к объектам электросетевого хозяйства, а также проводить любые работы и возводить сооружения, которые могут препятствовать доступу к объектам электросетевого хозяйства, без создания необходимых для такого доступа проходов и подъездов;
- находиться в пределах огороженной территории и помещениях распределительных устройств и подстанций, открывать двери и люки распределительных устройств и подстанций, производить переключения и подключения в электрических сетях (указанное требование не распространяется на работников, занятых выполнением разрешенных в установленном порядке работ), разводить огонь в пределах охранных зон вводных и распределительных устройств, подстанций, воздушных линий электропередачи, а также в охранных зонах кабельных линий электропередачи;
- размещать свалки;
- производить работы ударными механизмами, сбрасывать тяжести массой свыше 5 тонн, производить сброс и слив едких и коррозионных веществ и горюче-смазочных материалов (в охранных зонах подземных кабельных линий электропередачи).

В охранных зонах, установленных для объектов электросетевого хозяйства напряжением свыше 1000 вольт, помимо действий, предусмотренных выше, запрещается:

- складировать или размещать хранилища любых, в том числе горюче-смазочных, материалов;
- размещать детские и спортивные площадки, стадионы, рынки, торговые точки, полевые станы, загоны для скота, гаражи и стоянки всех видов машин и механизмов, проводить любые мероприятия, связанные с большим скоплением людей, не занятых выполнением разрешенных в установленном порядке работ (в охранных зонах воздушных линий электропередачи);
- использовать (запускать) любые летательные аппараты, в том числе воздушных змеев, спортивные модели летательных аппаратов (в охранных зонах воздушных линий электропередачи).

В пределах охранных зон без письменного решения о согласовании сетевых организаций юридическим и физическим лицам запрещаются:

- строительство, капитальный ремонт, реконструкция или снос зданий и сооружений;
- взрывные работы;
- посадка и вырубка деревьев и кустарников;
- проезд машин и механизмов, имеющих общую высоту с грузом или без груза от поверхности дороги более 4,5 метра (в охранных зонах воздушных линий электропередачи);
- земляные работы на глубине более 0,3 метра, а также планировка грунта (в охранных зонах подземных кабельных линий электропередачи).

В охранных зонах, установленных для объектов электросетевого хозяйства напряжением до 1000 вольт, помимо действий, предусмотренных выше, без письменного решения о согласовании сетевых организаций запрещается:

- размещать детские и спортивные площадки, стадионы, рынки, торговые точки, полевые станы, загоны для скота, гаражи и стоянки всех видов машин и механизмов;
- складировать или размещать хранилища любых, в том числе горюче-смазочных, материалов.

Режим охранной зоны тепловых сетей.

В пределах охранных зон тепловых сетей не допускается производить действия, которые могут повлечь нарушения в нормальной работе тепловых сетей, их повреждение, несчастные случаи, или препятствующие ремонту:

- размещать автозаправочные станции, хранилища горюче-смазочных материалов, складировать агрессивные химические материалы;
- загромождать подходы и подъезды к объектам и сооружениям тепловых сетей, складировать тяжелые и громоздкие материалы, возводить временные строения и заборы;
- страивать спортивные и игровые площадки, неорганизованные рынки, остановочные пункты общественного транспорта, стоянки всех видов машин и механизмов, гаражи, огороды и т.п.;
- устраивать всякого рода свалки, разжигать костры, сжигать бытовой мусор или промышленные отходы;
- производить работы ударными механизмами, производить сброс и слив едких и коррозионно-активных веществ и горюче-смазочных материалов;
- проникать в помещения павильонов, центральных и индивидуальных тепловых пунктов посторонним лицам; открывать, снимать, засыпать люки камер тепловых сетей; сбрасывать в камеры мусор, отходы, снег и т.д.;
- снимать покровный металлический слой тепловой изоляции; разрушать тепловую изоляцию; ходить по трубопроводам надземной прокладки (переход через трубы разрешается только по специальным переходным мостикам);
- занимать подвалы зданий, особенно имеющих опасность затопления, в которых проложены тепловые сети или оборудованы тепловые вводы под мастерские, склады, для иных целей; тепловые вводы в здания должны быть загерметизированы.

В пределах территории охранных зон тепловых сетей без письменного согласия предприятий и организаций, в ведении которых находятся эти сети, запрещается:

- производить строительство, капитальный ремонт, реконструкцию или снос любых зданий и сооружений;
- производить земляные работы, планировку грунта, посадку деревьев и кустарников, устраивать монументальные клумбы;
- производить погрузочно-разгрузочные работы, а также работы, связанные с разбиванием грунта и дорожных покрытий;
- сооружать переезды и переходы через трубопроводы тепловых сетей.

Режим охранной зоны водопровода и канализации

- в пределах санитарно-защитной полосы водоводов должны отсутствовать источники загрязнения почвы и грунтовых вод.

Режим территории санитарно-защитной зоны

В санитарно-защитной зоне не допускается размещать: жилую застройку, включая отдельные жилые дома, ландшафтно-рекреационные зоны, зоны отдыха, территории курортов, санаториев и домов отдыха, а также других территорий с нормируемыми показателями качества среды обитания; спортивные сооружения, детские площадки.

5. Объекты культурного наследия

В границах проекта планировки территории отсутствуют объекты культурного и археологического наследия.

6. Вертикальная планировка и инженерная подготовка территории

Проект организации рельефа разработан в соответствии с действующими нормами и с максимальным использованием рельефа участка.

Основными задачами вертикальной планировки и инженерной подготовки территории являются:

- организация стока поверхностных вод с проезжей части и прилегающей территории;
- обеспечение допустимых уклонов улиц, перекрестков, тротуаров для безопасного и удобного движения транспорта и пешеходов;
- созданий благоприятных условий для размещения зданий и прокладки подземных инженерных сетей;
- создание благоприятных условий для произрастания растительности.

Мероприятия по инженерной подготовке территории разработаны в объеме, необходимом для обоснования архитектурно-планировочных решений, и подлежат дальнейшей разработке на последующих стадиях проектирования.

Вертикальная планировка территории выполнена на топографической съёмке масштаба 1:500 с сечением рельефа через 0,5 метра. Абсолютные отметки рельефа в границах проектирования колеблются от 433 до 435. Вертикальная планировка предусматривает высотное решение проездов с определением проектных отметок по оси проезжей части.

Вертикальная планировка сети дорог решена в пределах нормативных уклонов (от 4 до 100‰).

6.1 Организация поверхностного стока

Водоотвод с улиц и дорог решен поверхностным стоком по лоткам проезжей части с выпуском на проезжую часть прилегающих улиц.

7. Перечень мероприятий по защите территории от чрезвычайных ситуаций природного и техногенного характера

Для разработки системы защиты территории от ЧС техногенного и природного характера необходим комплексный подход, а также учет прогноза изменения окружающей среды. Проектные решения должны охватывать всю территорию и включать все необходимые виды защитных мероприятий, независимо от формы собственности и принадлежности защищаемых территорий и объектов.

Основные направления в области предупреждения чрезвычайных ситуаций:

- Создание и развитие научно-методических основ управления природными и техногенными рисками чрезвычайных ситуаций.
- Развитие на федеральном и региональном уровнях экономических механизмов регулирования деятельности по снижению рисков и смягчению последствий чрезвычайных ситуаций техногенного и природного характера и развитие системы информационного обеспечения управления риском чрезвычайных ситуаций на базе новых информационных технологий.
- Совершенствование материально - технического обеспечения для снижения риска и смягчения последствий чрезвычайных ситуаций техногенного и природного характера, а также повышение эффективности мероприятий при ликвидации последствий чрезвычайных ситуаций техногенного и природного характера за счет разработки и применения инженерно - технических средств, созданных на основе современных технологий.
- Стимулирование создания энергосберегающих и экологически безопасных технологий, исключающих возможность возникновения чрезвычайных ситуаций техногенного характера и минимизирующих их влияние на окружающую среду.
- Развитие и совершенствование систем мониторинга.
- Система мониторинга должна постоянно совершенствоваться, необходимо внедрение современных технологий, использование результатов научных исследований и разработок.
- Работа законодательной и исполнительной власти должна быть направлена на регулирование деятельности людей в рамках программы обеспечения безопасности.
- Все защитные мероприятия должны предотвращать, устранять или снижать до допустимого уровня отрицательное воздействие на защищаемые территории, здания и сооружения действующих и связанных с ними возможных опасных процессов.

Очень важно поддержание технического состояния и модернизация трубопроводов и инженерных сетей для обеспечения устойчивости к ЧС. Большое значение имеет охрана почв, восстановление почвенного плодородия, охрана лесного фонда, восстановление лесов. Необходимо сочетание защитных мероприятий с мероприятиями по охране окружающей среды. Строительство сооружений и осуществление мероприятий инженерной защиты не должны приводить к активизации опасных процессов на примыкающих территориях. Работы по освоению вновь застраиваемых и реконструируемых территорий следует начинать только после выполнения первоочередных мероприятий по их защите от опасных процессов.

Важны систематические наблюдения за состоянием защищаемых территорий и объектов и за работой сооружений инженерной защиты в период строительства и эксплуатации.

Для своевременного выявления причин, способствующих возникновению природных, техногенных и биолого-социальных чрезвычайных ситуаций необходимо ведение централизованного мониторинга и прогнозирования чрезвычайных ситуаций. Своевременно должны выдаваться рекомендаций для принятия мер по предупреждению и локализации чрезвычайных ситуаций и смягчению их социально-экономических последствий.

7.1 Мероприятия по обеспечению пожарной безопасности

Оценка основных поражающих факторов чрезвычайных ситуаций, источниками которых являются опасные природные процессы и явления

В соответствии со статьей 6 Федерального закона от 22 июля 2008 г. N 123-ФЗ «Технический регламент о требованиях пожарной безопасности», пожарная безопасность территории проектирования считается обеспеченной при выполнении одного из следующих условий:

1) в полном объеме выполнены требования пожарной безопасности, установленные техническими регламентами, принятыми в соответствии с Федеральным законом «О техническом регулировании», и пожарный риск не превышает допустимых значений, установленных настоящим Федеральным законом;

2) в полном объеме выполнены требования пожарной безопасности, установленные техническими регламентами, принятыми в соответствии с Федеральным законом «О техническом регулировании», и нормативными документами по пожарной безопасности. Пожарная безопасность территории проектирования считается обеспеченной, т.к. в полном объеме выполнены требования пожарной безопасности, установленные техническими регламентами, принятыми в соответствии с Федеральным законом «О техническом регулировании», и нормативными документами по пожарной безопасности.

В документации по планировке территории учтены требования статьи 5, Технический регламент о требованиях пожарной безопасности № 123-ФЗ от 22 июля 2008 года, пожарная безопасность территории проектирования обеспечивается системой обеспечения пожарной безопасности и включает в себя:

- подсистему предотвращения пожаров;
- подсистему противопожарной защиты;
- подсистему, включающую мероприятия организационно-технического характера.

Подсистема предотвращения пожаров предусматривает:

- комплекс мероприятий по обеспечению безопасности дорожного движения на проектируемой территории;
- выполнение мероприятий по локализации источников возгорания и т.п.

Подсистема противопожарной защиты предусматривает:

- применение средств пожаротушения и соответствующих видов пожарной техники;
- применение огнестойких конструкций;
- мероприятия по обеспечению эвакуации людей;
- мероприятия по ликвидации возможного пожара.

Подсистема организационно-технических мероприятий предусматривает:

- обучение правилам пожарной безопасности работников, осуществляющих монтажные работы (газоэлектросварщики, ответственные за проведение пожароопасных работ);
- разработку инструкций о порядке действия в случае возникновения пожара на строительной площадке и на период эксплуатации водопровода.

Используемая система противопожарной защиты включает мероприятия, обеспечивающие эвакуацию людей и ликвидацию возможного пожара. Система противопожарной защиты предусматривает обеспечение подъездов для пожарных автомобилей.

Перечень мероприятий по обеспечению безопасности подразделений пожарной охраны при ликвидации пожара

Тушение возможного пожара и проведение спасательных работ на территории проектирования обеспечивается инженерно-техническими и организационными мероприятиями в соответствии со статьей 90 Федерального закона № 123-ФЗ от

22 июля 2008 года «Технический регламент о требованиях пожарной безопасности».

Для обеспечения безопасности подразделений пожарной охраны при ликвидации пожара документацией по планировке территории предусмотрены следующие мероприятия:

- к каждому объекту капитального строительства предусматривается проезд для пожарной техники по дороге с твердым покрытием (п.2, статья 67 Федерального закона №123-ФЗ от 22.07.2008 г.).

Описание организационно-технических мероприятий по обеспечению пожарной безопасности территории проектирования

В соответствии требования Федерального Закона № 123-ФЗ «Технический регламент о требованиях пожарной безопасности» статья 5 п.3 на рассматриваемой территории, должна быть создана система обеспечения пожарной безопасности, которая включает в себя систему предотвращения пожара, систему противопожарной защиты, комплекс организационно-технических мероприятий по обеспечению пожарной безопасности.

К организационно-техническим мероприятиям относится создание на участке строительства соответствующей службы, осуществляющей контроль за обеспечением пожарной безопасности территории.

В соответствии с требованиями Постановления Правительства РФ от 25 апреля 2012 г. № 390 «Правила противопожарного режима в Российской Федерации»:

- дороги, проезды и подъезды к должны быть всегда свободными для проезда пожарной техники, содержаться в исправном состоянии, а зимой быть очищенными от снега и льда;
- о закрытии дорог или проездов для их ремонта или по другим причинам, препятствующим проезду пожарных машин, необходимо немедленно сообщать в подразделения пожарной охраны;

8. Мероприятия по охране окружающей среды

Охраной окружающей среды называется комплекс мер, направленных на предупреждение отрицательного влияния человеческой деятельности на природу, обеспечение благоприятных и безопасных условий жизнедеятельности человека.

При размещении капитальных объектов следует предусмотреть:

Защита атмосферного воздуха

вдоль всех дорог создание придорожных зелёных полос, состоящих из пыле- и газоустойчивых пород;

соблюдение регламентов и режима, установленных для санитарно-защитных зон промышленно-коммунальных предприятий, сельскохозяйственных предприятий инженерно-технических и санитарно-технических объектов, транспортных и инженерных коммуникаций;

Защита растительного слоя почвы

При капитальном строительстве растительный слой почвы глубиной 15-40 см должен быть снят, складирован и в дальнейшем использован при озеленении земельных участков. При подсыпке завозного грунта также следует предварительно снять естественный растительный грунт и использовать его при посадке растений.

Защита территории участка и подземных вод

На периоды строительства для предотвращения загрязнения грунтовых и поверхностных вод предусмотреть:

- вертикальная планировка строительной площадки способствует отводу поверхностных стоков на проезжую часть;
- предусмотреть водоотлив из котлованов под фундаменты с выпуском загрязненной грунтовой воды на рельеф.

Таким образом, строительство объектов не нанесет вреда поверхностным водным объектам и подземным грунтовым водам.

9. Обоснование очередности планируемого развития территории

Осуществление мероприятий, предусмотренных проектом планировки территории предлагается в один этап:

1. Проведение кадастровых работ – формирование земельных участков с постановкой их на государственный кадастровый учет. Формирование земельных участков осуществляется в соответствии с главой I.1 Земельного кодекса Российской Федерации. Постановка сформированных земельных участков осуществляется в соответствии с Федеральным законом от 13.07.2015 № 218-ФЗ «О государственной регистрации недвижимости».

10. Мероприятия по обеспечению потребностей инвалидов и маломобильных групп населения

С учетом требований СП 59.13330.2016 «Доступность зданий и сооружений для маломобильных групп населения» на проектируемой территории должно быть обеспечено беспрепятственное передвижение инвалидов всех категорий и других маломобильных групп населения, как пешком, так и с помощью транспортных средств.

Особое внимание уделяется формированию пешеходных связей, с учетом специфики передвижения инвалидов различных категорий. При этом должны быть предусмотрены соответствующие планировочные, конструктивные и технические меры:

- ширина основных дорожек и тротуаров принята 2,0 - 6,0 м;
- продольные уклоны путей движения, предназначенные для пользования инвалидами на креслах-колясках и престарелых, не превышают 5%, поперечные – 2%;
- дорожки и тротуары, которыми пользуются инвалиды на креслах-колясках, должны иметь твердое покрытие, которое при намокании не становится скользким;
- в местах пересечения пешеходных путей с проезжей частью улиц и дорог высота бортового камня принята в пределах 2,5-4 см, съезды с тротуаров имеют уклон, не превышающий 1:10;
- устройство пандусов подъема для доступа на объекты обслуживания.

11. **Благоустройство территории.**

Проектом рекомендуется следующее оборудование площадок:

- Детские площадки I группы (до 3х лет) – ящик с песком, теневой навес, столик для игр, скамья для взрослых.
- Детские площадки II группы (4-6 лет) – ящик с песком, горки, качели, карусели, гимнастический городок.
- Детские площадки III группы (7-12 лет) – снаряды для лазания, качели, карусели, спорткомплексы.
- Площадки для отдыха взрослых – скамья, урны, столы для настольных игр.

На детских площадках рекомендуется «мягкое» покрытие из специальных смесей, составленных и сыпучих материалов, включающих мелкие высевы гранита («крошку»). Детские площадки рекомендуется озеленять посадками деревьев и кустарника, с учетом их инсоляции в течение 5 часов светового дня. Деревья с восточной и северной стороны площадки должны высаживаться не ближе 3-х м, а с южной и западной - не ближе 1 м от края площадки до оси дерева. На площадках рекомендуется не допускать применение видов растений с колючками, шипами и ядовитыми плодами.

Площадки для отдыха взрослого населения рекомендуется выполнить в виде плиточного мощения. Рекомендуется применять периметральное озеленение, одиночные посадки деревьев и кустарников. Не допускается применение растений с ядовитыми плодами.

По периметру спортивных площадок рекомендуется создать плотную полосу зеленых насаждений из быстро растущих деревьев и кустарников с плотной крупной листвой и без колючек и летучих семян. Спортивные площадки рекомендуется оборудовать сетчатым ограждением высотой 2,5 - 3 м.

Все площадки необходимо оснастить набором малых архитектурных форм.

Таблица №2

Расчет благоустройства территории

№	Назначение площадок	Расчетное количество жителей	Норма площади на 1 жителя, м²	Требуемая площадь, м²	Площадь по проекту, м²
ул. Песчаная					
1	Для игр детей дошкольного и младшего школьного возраста	136	0,7	95,2	265,66*
2	Для отдыха взрослого населения		0,1	13,6	34,77
3	Для занятий физкультурой		2	272	187,39**
ул. Чехова					

1	Для игр детей дошкольного и младшего школьного возраста	86	0,7	60,2	60,77
2	Для отдыха взрослого населения		0,1	8,6	17,3
3	Для занятий физкультурой		2	172	135,97**
ул. Нагорная					
1	Для игр детей дошкольного и младшего школьного возраста	113	0,7	79,1	81,4
2	Для отдыха взрослого населения		0,1	11,3	10,14
3	Для занятий физкультурой		2	226	83,53**

Примечание:
* Предлагается сохранение существующих детских игровых площадок.
** В условиях сложившейся застройки нет возможности размещения нормируемых площадей для занятий физкультурой

Таблица №3

Расчет баланса территории

Условный номер земельного участка на плане	Площадь земельного участка, кв.м	Баланс территории: Площадь застройки кв.м	Площадь застройки %	Площадь озеленения проезды кв.м	Площадь озеленения проезды %	Площадь покрытий: тротур кв.м	тротур %	тротур кв.м	детская площадка %	детская площадка кв.м	площадка для отдыха взрослого населения, %	площадка для отдыха взрослого населения, кв.м	площадка для занятий физкультурой %	площадка для занятий физкультурой кв.м	площадка для занятий физкультурой %	Объект капитального строительства: Условный номер на плане	Наименование
ул. Песчаная																	
1	2	3	4	5	6	7	8	9	10	11	12	13	14	15	16	17	18
:ЗУ1	3413	632,53	19	1142,55	33	1100,46	32	360	11	-	-	-	-	187,39	5	1	Много квартирный жилой дом
:ЗУ2	3514	612,14	17	1399,18	40	1013,39	29	336,19	10	116,5	3	34,77	1	-	-	2	Многок вартирный жилой дом
:ЗУ3	2863	626,89	22	1009,61	35	877,69	31	198,99	5	149,16	5	-	-	-	-	3	Много квартирный жилой дом
Итого:						2991,54		895,18		265,66		34,77		187,36			
ВСЕГО:	**9790,00**	**1871,6**	**19**	**3551,34**	**36**	**4374,5**	**45**										
	100%																
ул. Чехова																	
1	2	3	4	5	6	7	8	9	10	11	12	13	14	15	16	17	18
:ЗУ1	1 995	433,51	21	849,48	43	593,99	30	113,53	6	-	-	-	-	-	-	1	Много квартирный жилой дом
:ЗУ2	1 848	425,21	24	622,21	34	651,62	35	124,25	7	-	-	-	-	-	-	2	Много квартирный жилой дом
:ЗУ3	2 007	440,12	22	512,96	25	805,58	39	158,89	8	25,68	1	17,3	1	70,41	4	3	Много квартирный жилой дом
:ЗУ4	2 171	442,83	20	912,43	42	536,78	25	178,01	8	35,09	2	-	-	65,56	3	4	Много квартирный жилой дом
Итого:						2587,97		574,68		60,77		17,3		70,41			
ВСЕГО:	**8021,00**	**1741,7**	**22**	**2897,08**	**36**	**3311,1**	**42**										
	100%																
ул. Нагорная																	
1	2	3	4	5	6	7	8	9	10	11	12	13	14	15	16	17	18
:ЗУ1	2 996	712,64	23	991,57	33	1245,6	38	193,83	6	-	-	-	-	-	-	1	Много квартирный жилой дом
:ЗУ2	2 417	712,38	29	1099,31	40	614,75	25	129,61	5	-	-	-	-	-	-	2	Много квартирный жилой дом
:ЗУ3	2 465	702,83	29	770,09	27	828,26	30	155,4	6	81,4	3	10,14	1	83,53	3	3	Много квартирный жилой дом
Итого:						2688,61		478,84		81,4		10,14		83,53			
ВСЕГО:	**7 878**	**2127,9**	**27**	**2860,97**	**33**	**3342,5**	**40**										
	100%																

ПРОЕКТ МЕЖЕВАНИЯ ТЕРРИТОРИИ

ОСНОВНАЯ ЧАСТЬ ПРОЕКТА МЕЖЕВАНИЯ ТЕРРИТОРИИ

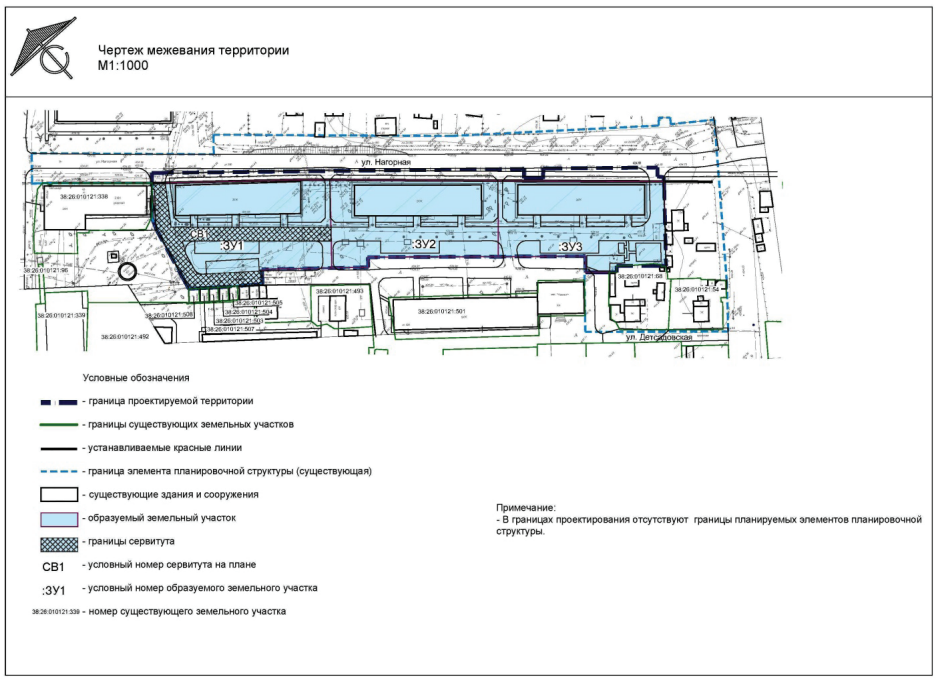

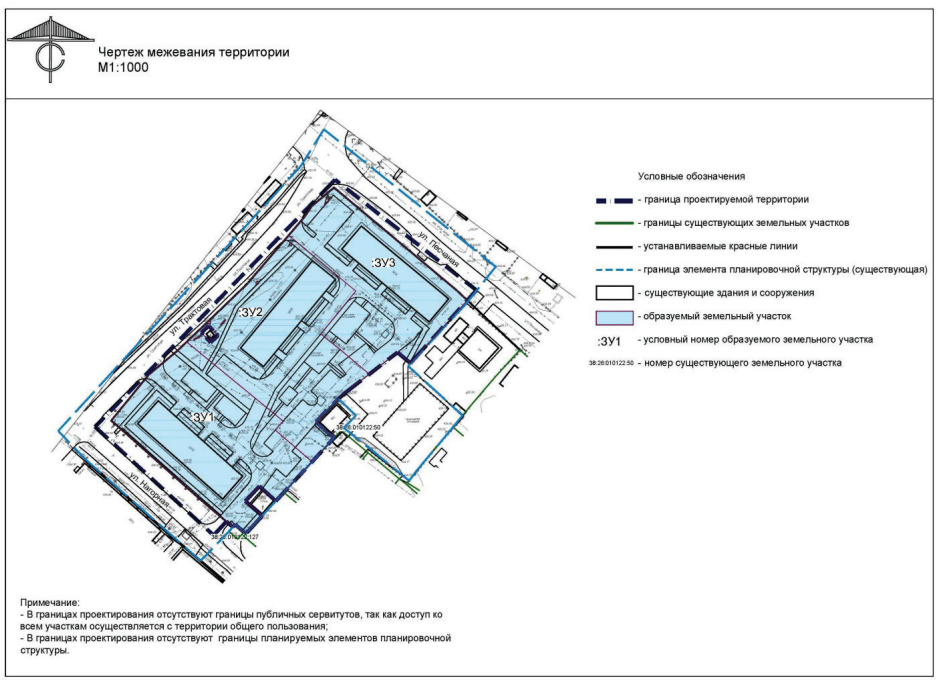

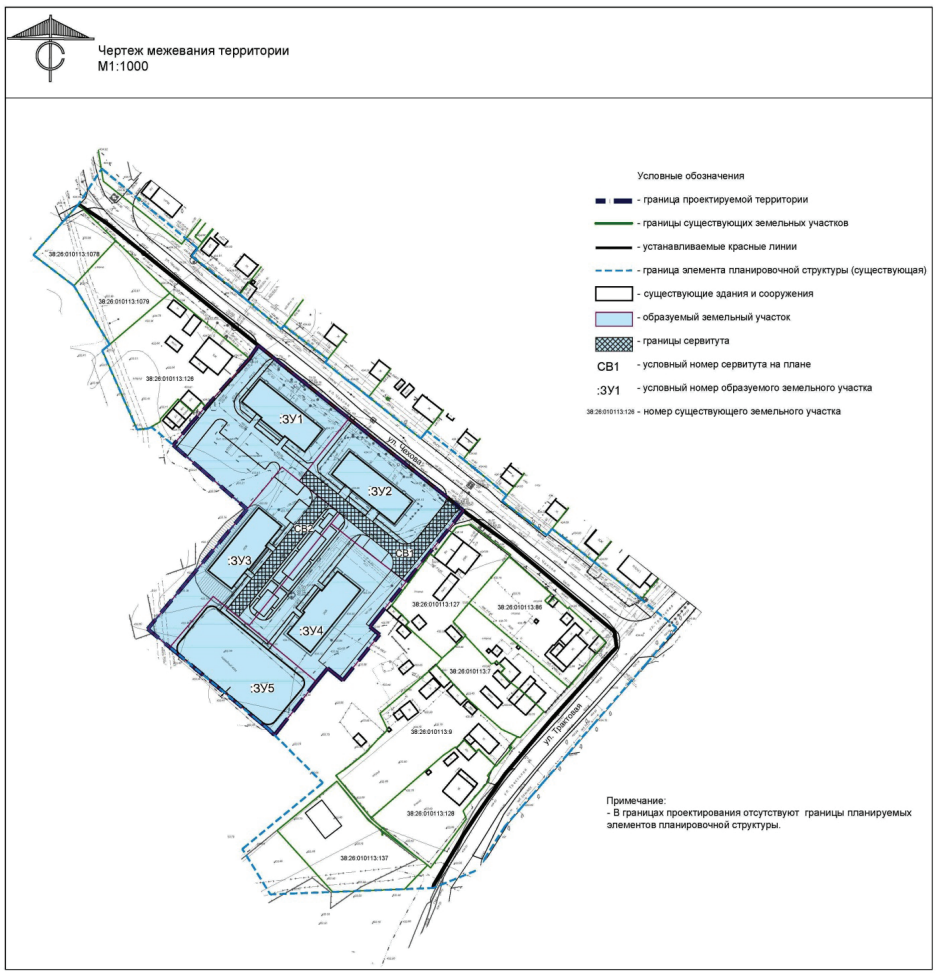

1. **Перечень и сведения о площади образуемых земельных участков, в том числе возможные способы их образования, вид разрешенного использования образуемых земельных участков в соответствии с проектом планировки территории в случаях, предусмотренных Градостроительным кодексом Российской Федерации**

Таблица №1

1.1 Перечень и сведения об образуемых земельных участках.

№ ЗУ после межевания	Описание объекта	Вид разрешенного использования	Возможные способы образования ЗУ	Площадь участка, кв.м
ул. Чехова				
:ЗУ 1	Многоквартирный жилой дом	Малоэтажная многоквартирная жилая застройка (2.1.1)	Образование земельного участка из земель, находящихся в государственной и (или) муниципальной	2 630
:ЗУ 2	Многоквартирный жилой дом	Малоэтажная многоквартирная жилая застройка (2.1.1)	Образование земельного участка из земель, находящихся в государственной и (или) муниципальной	2 345
:ЗУ 3	Многоквартирный жилой дом	Малоэтажная многоквартирная жилая застройка (2.1.1)	Образование земельного участка из земель, находящихся в государственной и (или) муниципальной	2310
:ЗУ4	Многоквартирный жилой дом	Малоэтажная многоквартирная жилая застройка (2.1.1)	Образование земельного участка из земель, находящихся в государственной и (или) муниципальной собственности	2392
:ЗУ5	Хоккейный корд	Площадки для занятий спортом (5.1.3)	Образование земельного участка из земель, находящихся в государственной и (или) муниципальной	1647
ул. Песчаная				
:ЗУ1	Многоквартирный жилой дом	Малоэтажная многоквартирная жилая застройка (2.1.1)	Образование земельного участка из земель, находящихся в государственной и (или) муниципальной собственности	3413
:ЗУ2	Многоквартирный жилой дом	Малоэтажная многоквартирная жилая застройка (2.1.1)	Образование земельного участка из земель, находящихся в государственной и (или) муниципальной собственности	3514
:ЗУ3	Многоквартирный жилой дом	Малоэтажная многоквартирная жилая застройка (2.1.1)	Образование земельного участка из земель, находящихся в государственной и (или) муниципальной собственности	2863
ул. Нагорная				
:ЗУ1	Многоквартирный жилой дом	Малоэтажная многоквартирная жилая застройка (2.1.1)	Образование земельного участка из земель, находящихся в государственной и (или) муниципальной собственности	2 996
:ЗУ2	Многоквартирный жилой дом	Малоэтажная многоквартирная жилая застройка (2.1.1)	Образование земельного участка из земель, находящихся в государственной и (или) муниципальной собственности	2 417
:ЗУ3	Многоквартирный жилой дом	Малоэтажная многоквартирная жилая застройка (2.1.1)	Образование земельного участка из земель, находящихся в государственной и (или) муниципальной собственности	2 465

Таблица №2

1.2 Перечень и сведения об проектируемых сервитутах

№ на плане	Разрешенное использование, определенное проектом	Площадь, кв.м
ул. Чехова		
:СВ1	Для прохода или проезда через земельный участок :ЗУ2	611
:СВ2	Для прохода или проезда через земельный участок :ЗУ3	370
ул. Нагорная		
:СВ1	Для прохода или проезда через земельный участок :ЗУ1	849

2. **Перечень и сведения о площади образуемых земельных участков, которые будут отнесены к территориям общего пользования или имуществу общего пользования, в том числе в отношении которых предполагаются резервирование и (или) изъятие для государственных или муниципальных нужд**

В границах проектирования отсутствуют земельные участки, которые будут отнесены к территориям общего пользования или имуществу общего пользования, в том числе в отношении которых предполагаются резервирование и (или) изъятие для государственных или муниципальных нужд.

3. **Целевое назначение лесов, вид (виды) разрешенного использования лесного участка, количественные и качественные характеристики лесного участка, сведения о нахождении лесного участка в границах особо защитных участков лесов (в случае, если подготовка проекта межевания территории осуществляется в целях определения местоположения границ образуемых и (или) изменяемых лесных участков)**

Целями подготовки проекта межевания территории не является определение местоположения границ образуемых и (или) изменяемых лесных участков. Границы подготовки проекта межевания территории расположены вне границ земель лесного фонда.

4. **Сведения о границах территории, в отношении которой утвержден проект межевания, содержащие перечень координат характерных точек этих границ в системе координат, используемой для ведения Единого государственного реестра недвижимости. Координаты характерных точек границ территории, в отношении которой утвержден проект межевания, определяются в соответствии с требованиями к точности определения координат характерных точек границ, установленных в соответствии с настоящим Кодексом для территориальных зон.**

Таблица №3

Каталог координат поворотных точек границ проектирования

№ точки на плане	X	Y
ул. Чехова		
1	398851.10	3318948.79
2	398834.67	3318969.16
3	398780.77	3319036.19
4	398731.22	3318996.34
5	398727.90	3319000.47
6	398708.41	3318984.80
7	398713.63	3318978.34
8	398707.85	3318973.56
9	398685.12	3318955.69
10	398687.61	3318953.16
11	398691.84	3318948.06
12	398722.53	3318911.07
13	398730.33	3318901.67
14	398752.24	3318919.84
15	398781.36	3318944.01
16	398798.62	3318924.18
17	398808.66	3318912.54
18	398817.85	3318920.16
19	398845.51	3318945.04
1	398851.10	3318948.79
ул. Песчаная		
1	398846.39	3319226.89
2	398952.60	3319329.04
3	398905.11	3319389.20
4	398873.80	3319361.08
5	398878.41	3319355.60
6	398861.04	3319333.35
7	398858.48	3319330.43
8	398848.69	3319320.99
9	398843.96	3319325.89
10	398841.98	3319328.92
11	398814.50	3319303.84
12	398820.90	3319296.83
13	398814.44	3319290.88
14	398808.16	3319298.03
15	398800.46	3319291.05
16	398801.16	3319290.26
17	398804.47	3319286.51
18	398803.36	3319285.53
19	398805.69	3319282.80
20	398799.78	3319277.35
1	398846.39	3319226.89
21	398886.93	3319272.15
22	398882.71	3319276.09
23	398885.60	3319279.20
24	398889.83	3319275.26
21	398886.93	3319272.15
ул. Нагорная		
1	398804.33	3319260.37
2	398790.24	3319247.62
3	398784.89	3319245.55
4	398756.80	3319238.86
5	398751.58	3319245.30
6	398749.03	3319248.45
7	398737.37	3319263.55
8	398742.20	3319267.53

9	398712.60	3319301.94
10	398715.99	3319304.61
11	398654.33	3319373.92
13	398649.16	3319369.30
14	398642.46	3319376.79
15	398640.29	3319379.15
16	398642.31	3319381.00
17	398628.29	3319396.69
18	398654.70	3319419.30
19	398657.31	3319421.43
20	398659.28	3319419.54
21	398662.18	3319422.15
22	398694.28	3319385.67
23	398691.14	3319382.68
24	398696.73	3319376.81
25	398699.73	3319379.41
1	398804.33	3319260.37

Таблица №4

Каталог координат поворотных точек образуемых сервитутов

№ точки на плане	X	Y
ул. Чехова		
СВ1		
1	398798.13	3318969.96
2	398767.78	3319007.80
3	398767.10	3319008.86
4	398766.66	3319010.04
5	398766.47	3319011.29
6	398766.55	3319012.55
7	398767.00	3319014.03
8	398767.81	3319015.34
9	398768.70	3319016.23
10	398782.95	3319027.69
11	398785.78	3319029.96
12	398782.02	3319034.63
13	398751.59	3319010.15
14	398755.28	3319005.37
15	398756.88	3319006.06
16	398758.62	3319006.27
17	398759.85	3319006.12
18	398761.03	3319005.73
19	398762.50	3319004.79
20	398772.71	3318992.06
21	398768.40	3318988.37
22	398772.15	3318983.67
23	398776.59	3318987.23
24	398779.67	3318983.38
25	398783.27	3318978.90
26	398787.20	3318974.01
27	398793.38	3318966.31
1	398798.13	3318969.96
СВ2		
1	398787.20	3318974.01
2	398782.37	3318970.43
3	398739.10	3318935.80
4	398735.31	3318940.39
5	398783.27	3318978.90
1	398787.20	3318974.01
ул. Нагорная		
СВ1		
1	398801.03	3319257.52
2	398797.43	3319261.78
3	398781.56	3319250.90
4	398736.10	3319301.60
5	398731.56	3319297.69
6	398773.88	3319250.49
7	398768.85	3319247.95
8	398761.55	3319246.16
9	398759.09	3319245.74
10	398757.50	3319247.54
11	398750.90	3319255.73
12	398741.72	3319267.13
13	398737.16	3319263.33
15	398756.79	3319238.85
16	398784.89	3319245.55
17	398785.92	3319245.95
18	398798.35	3319256.51
19	398799.06	3319255.71
1	398801.03	3319257.52

Таблица №5

Каталог координат поворотных точек образуемых земельных участков

ул. Чехова		
№ точки на плане	X	Y
:ЗУ 1		
1	398851.10	3318948.79
2	398845.51	3318945.04
3	398825.09	3318926.39
4	398817.85	3318920.16
5	398808.66	3318912.54
6	398798.62	3318924.18
7	398781.36	3318944.01
8	398799.32	3318958.89
9	398793.38	3318966.31
10	398801.30	3318972.39
11	398820.01	3318987.39
12	398851.10	3318948.79
:ЗУ 2		
1	398820.01	3318987.39
2	398780.77	3319036.19
3	398750.36	3319011.74
4	398768.40	3318988.37
5	398775.22	3318979.81
6	398779.67	3318983.38
7	398793.38	3318966.31
8	398801.30	3318972.39
1	398820.01	3318987.39
:ЗУ 3		
1	398781.36	3318944.01
2	398799.32	3318958.89
3	398793.38	3318966.31
4	398779.67	3318983.38
5	398775.22	3318979.81
6	398731.68	3318944.80
7	398744.20	3318929.60
8	398722.53	3318911.07
9	398730.33	3318901.67
10	398752.24	3318919.84
1	398781.36	3318944.01
:ЗУ 4		
1	398731.68	3318944.80
2	398775.22	3318979.81
3	398768.40	3318988.37
4	398750.36	3319011.74
5	398731.22	3318996.34
6	398727.90	3319000.47
7	398708.41	3318984.80
8	398713.63	3318978.34
9	398707.85	3318973.56
1	398731.68	3318944.80
:ЗУ 5		
1	398722.53	3318911.07
2	398744.20	3318929.60
3	398731.68	3318944.80
4	398707.85	3318973.56
5	398685.12	3318955.69
6	398687.61	3318953.16
7	398691.84	3318948.06
1	398722.53	3318911.07
ул. Песчаная		
№ точки на плане	X	Y
:ЗУ 1		
1	398849.10	3319233.83
2	398868.73	3319249.68
3	398879.14	3319261.94
4	398882.92	3319265.88
5	398848.88	3319306.92
6	398844.98	3319303.57
7	398831.41	3319319.27
8	398814.50	3319303.84
9	398820.90	3319296.83
10	398814.44	3319290.88
11	398808.16	3319298.03
12	398800.46	3319291.05
13	398801.16	3319290.26
14	398804.47	3319286.51
15	398803.36	3319285.53
16	398805.69	3319282.80
17	398816.07	3319270.71
1	398849.10	3319233.83
:ЗУ 2		
1	398882.92	3319265.88
2	398891.53	3319274.87
3	398890.64	3319275.00
4	398890.79	3319275.99
5	398891.78	3319275.84
6	398891.65	3319274.99
7	398892.41	3319275.78
8	398907.76	3319291.54
9	398928.74	3319309.32
10	398904.78	3319337.86
11	398886.34	3319322.98
12	398879.64	3319331.20
13	398869.04	3319343.59
14	398861.04	3319333.35
15	398858.48	3319330.43
16	398848.69	3319320.99

17	398843.96	3319325.89
18	398841.98	3319328.92
19	398831.41	3319319.27
20	398844.98	3319303.57
21	398848.88	3319306.92
1	398882.92	3319265.88
22	398886.63	3319272.51
23	398882.60	3319276.25
24	398885.42	3319279.68
25	398889.83	3319275.81
22	398886.63	3319272.51
26	398883.82	3319268.75
27	398885.76	3319271.77
28	398885.52	3319271.92
29	398883.58	3319268.89
26	398883.82	3319268.75
30	398891.63	3319274.85
31	398891.78	3319275.84
32	398890.79	3319275.99
33	398890.64	3319275.00
30	398891.63	3319274.85
34	398890.26	3319280.29
35	398890.06	3319280.52
36	398892.34	3319282.45
37	398892.54	3319282.22
34	398890.26	3319280.29
38	398909.08	3319295.94
39	398908.30	3319295.31
40	398907.67	3319296.09
41	398908.45	3319296.72
38	398909.08	3319295.94
42	398924.77	3319309.49
43	398924.14	3319310.27
44	398924.92	3319310.90
45	398925.55	3319310.12
42	398924.77	3319309.49
:ЗУ 3		
1	398928.74	3319309.32
2	398936.56	3319315.95
3	398941.30	3319319.15
4	398949.23	3319328.60
5	398905.12	3319380.75
6	398900.78	3319385.31
7	398873.80	3319361.08
8	398878.41	3319355.60
9	398869.04	3319343.59
10	398879.64	3319331.20
11	398886.34	3319322.98
12	398894.65	3319329.75
13	398904.78	3319337.86
1	398928.74	3319309.32
14	398946.44	3319325.93
15	398943.71	3319326.59
16	398941.30	3319324.41
14	398946.44	3319325.93
ул. Нагорная		
№ точки на плане	X	Y
:ЗУ 1		
1	398801.03	3319257.52
2	398759.28	3319306.21
3	398751.47	3319314.82
4	398722.77	3319290.12
5	398742.20	3319267.53
6	398737.16	3319263.33
7	398756.79	3319238.85
8	398784.89	3319245.55
9	398785.92	3319245.95
10	398798.35	3319256.51
11	398799.06	3319255.71
1	398801.03	3319257.52
:ЗУ 2		
1	398751.47	3319314.82
2	398703.35	3319367.83
3	398679.01	3319346.18
4	398715.99	3319304.61
5	398712.60	3319301.94
6	398722.77	3319290.12
1	398751.47	3319314.82
:ЗУ 3		
1	398703.35	3319367.83
2	398655.82	3319420.21
3	398628.29	3319396.69
4	398628.10	3319396.41
5	398629.43	3319394.94
6	398629.96	3319395.43
7	398632.56	3319393.30
8	398637.29	3319387.07
9	398642.31	3319381.00
10	398640.29	3319379.15
11	398642.46	3319376.79
12	398649.16	3319369.30
13	398654.33	3319373.92
14	398679.01	3319346.18
1	398703.35	3319367.83

МАТЕРИАЛЫ ПО ОБОСНОВАНИЮ ПРОЕКТА МЕЖЕВАНИЯ ТЕРРИТОРИИ

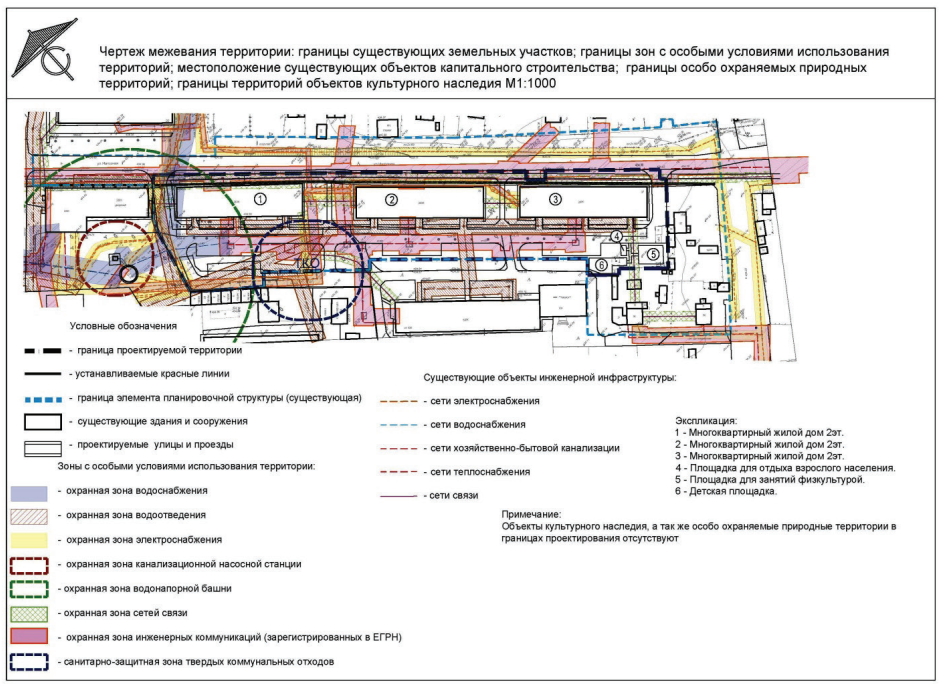

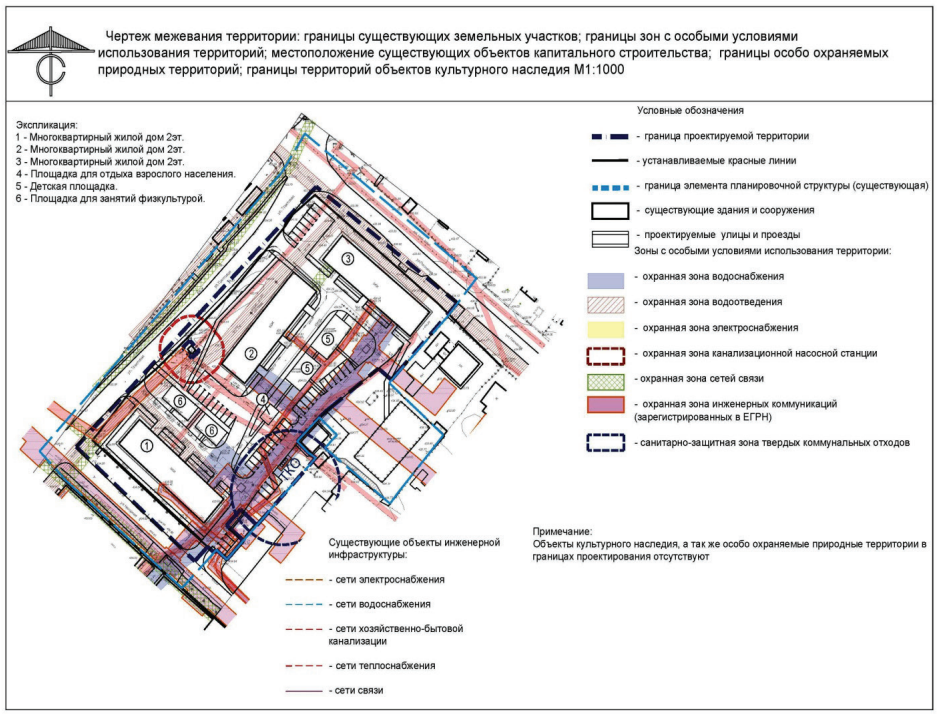

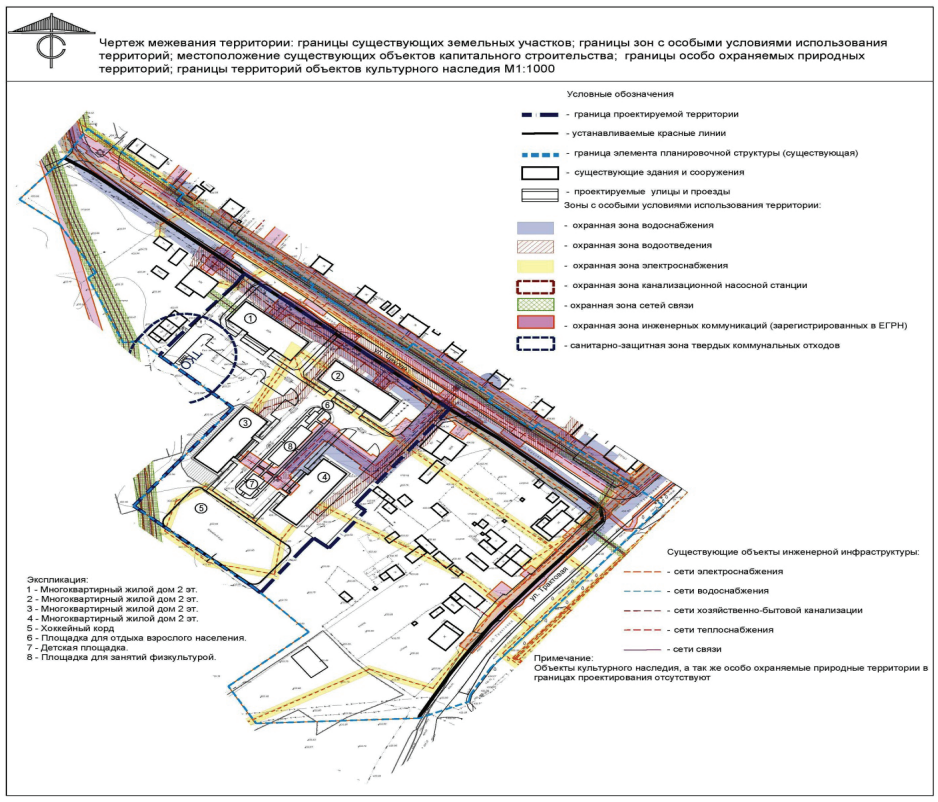

ОПОВЕЩЕНИЕ О НАЧАЛЕ ОБЩЕСТВЕННЫХ ОБСУЖДЕНИЙ

В соответствии с Градостроительным кодексом Российской Федерации, Уставом Ангарского городского округа, на основании постановления администрации Ангарского городского округа от 28.12.2022 № 1846-па «О проведении общественных обсуждений по проекту внесения изменений в проект планировки с проектом межевания кварталов 256, 257, 258, части кварталов 254, 259, 290 города Ангарска, утвержденные постановлением администрации города Ангарска от 10.05.2012 № 722-г».

Управление архитектуры и градостроительства администрации Ангарского городского округа (далее – организатор)

(наименование органа, уполномоченного на организацию и проведение общественных обсуждений)

оповещает о начале общественных обсуждений по проекту внесения изменений в проект планировки с проектом межевания кварталов 256, 257, 258, части кварталов 254, 259, 290 города Ангарска

(наименование проекта)

Проект, подлежащий рассмотрению на общественных обсуждениях, и информационные материалы к проекту 17.01.2023 будут размещены на официальном сайте Ангарского городского округа в информационно-телекоммуникационной сети «Интернет» по адресу: http://angarsk-adm.ru.

Перечень информационных материалов к проекту, подлежащему рассмотрению на общественных обсуждениях: проект внесения изменений в проект планировки с проектом межевания кварталов 256, 257, 258, части кварталов 254, 259, 290 города Ангарска.

Срок проведения общественных обсуждений: с 10.01.2023 по 03.02.2023.

Дата открытия экспозиции: 17.01.2023.

Экспозиция проводится по адресу: Иркутская область, Ангарский городской округ, город Ангарск, улица Ворошилова, дом 15

Срок проведения экспозиции: с 17.01.2023 по 24.01.2023

Время работы экспозиции: понедельник и среда с 8.18 до 17.30 часов, пятница с 8.18 до 16.30 часов, обед с 13.00 до 14.00 часов

(дни и часы, в которые возможно посещение экспозиции)

Участниками общественных обсуждений являются жители Ангарского городского округа, достигшие к моменту проведения общественных обсуждений 18 лет, постоянно проживающие в пределах территориальной зоны, в границах которой расположен земельный участок, в отношении которого подготовлен проект внесения изменений в проект планировки с проектом межевания кварталов 256, 257, 258, части кварталов 254, 259, 290 города Ангарска, правообладатели находящихся в границах этой территориальной зоны земельных участков и (или) расположенных на них объектов капитального строительства, жители Ангарского городского округа, постоянно проживающие в границах земельных участков, прилегающих к земельному участку, в отношении которого подготовлен проект внесения изменений в проект планировки с проектом межевания кварталов 256, 257, 258, части кварталов 254, 259, 290 города Ангарска, правообладатели таких земельных участков или расположенных на них объектов капитального строительства.

Участники общественных обсуждений, прошедшие идентификацию, имеют право вносить предложения и замечания:

- в письменной форме почтовым отправлением по адресу: 665830, Иркутская область, Ангарский городской округ, город Ангарск, улица Ворошилова, дом 15 или на адрес электронной почты Управления архитектуры и градостроительства администрации Ангарского городского округа: uaig@mail.angarsk-adm.ru;
- посредством записи в книге (журнале) учета посетителей экспозиции проекта, подлежащего рассмотрению на общественных обсуждениях по адресу: Иркутская область, Ангарский городской округ, город Ангарск, улица Ворошилова, дом 15 во время работы экспозиции: понедельник и среда с 8.18 до 17.30 часов, пятница с 8.18 до 16.30 часов, обед с 13.00 до 14.00 часов.

Срок приема предложений и замечаний участников общественных обсуждений по 24.01.2023.

Участники общественных обсуждений в целях идентификации представляют организатору сведения о себе (фамилию, имя, отчество (при наличии), дату рождения, адрес места жительства (регистрации) - для физических лиц; наименование юридического лица, основной государственный регистрационный номер, место нахождения и адрес юридического лица, документ, подтверждающий полномочия представителя юридического лица и документ, удостоверяющий его личность - для юридических лиц) с приложением документов, подтверждающих такие сведения. Участники общественных обсуждений, являющиеся правообладателями соответствующих земельных участков и (или) расположенных на них объектов капитального строительства и (или) помещений, являющихся частью указанных объектов капитального строительства, также представляют сведения соответственно о таких земельных участках, объектах капитального строительства, помещениях, являющихся частью указанных объектов капитального строительства, из Единого государственного реестра недвижимости и иные документы, устанавливающие или удостоверяющие их права на такие земельные участки, объекты капитального строительства, помещения, являющиеся частью указанных объектов капитального строительства.

Обработка персональных данных участников общественных обсуждений осуществляется с учетом требований, установленных Федеральным законом от 27 июля 2006 года № 152-ФЗ «О персональных данных».

Предложения и замечания, внесенные в соответствии с частью 10 статьи 5.1 Градостроительного кодекса Российской Федерации, не рассматриваются в случае выявления факта представления участником общественных обсуждений недостоверных сведений.

Организатором общественных обсуждений обеспечивается равный доступ к проекту, подлежащему рассмотрению на общественных обсуждениях, всех участников общественных обсуждений.

Организатором обеспечивается регистрация участников общественных обсуждений в книге (журнале) учета посетителей экспозиции проекта в соответствии со временем работы экспозиции.

Организатором осуществляется консультирование участников общественных обсуждений при посещении экспозиции, по телефону номер 8 (3955) 52-23-49 (начиная с 17.01.2023 по 24.01.2023 понедельник и среда с 08.18 по 17.30 часов, пятница с 08.18 по 16.30 часов, обед с 13.00 по 14.00 часов), либо в форме ответа на электронное сообщение, направленное по электронному адресу Управления архитектуры и градостроительства администрации Ангарского городского округа: uaig@mail.angarsk-adm.ru.

Подготовка и оформление протокола общественных обсуждений: с 25.01.2023 по 27.01.2023

Подготовка заключения о результатах общественных обсуждений: с 30.01.2023 по 02.02.2023

Контактный телефон организатора общественных обсуждений: 8 (3955) 52-23-49

Электронный адрес организатора общественных обсуждений: uaig@mail.angarsk-adm.ru

Почтовый адрес организатора общественных обсуждений:
665830, г. Ангарск, ул. Ворошилова, 15, а/я 4388

Подпись руководителя органа, уполномоченного
на организацию и проведение общественных обсуждений

_____ Е.В. Кузнецова – начальник Управления архитектуры и градостроительства администрации Ангарского городского округа – главный архитектор Ангарского городского округа

ПРОЕКТ ВНЕСЕНИЯ ИЗМЕНЕНИЙ В ПРОЕКТ ПЛАНИРОВКИ С ПРОЕКТОМ МЕЖЕВАНИЯ КВАРТАЛОВ 256, 257, 258, ЧАСТИ КВАРТАЛОВ 254, 259, 290 ГОРОДА АНГАРСКА

Общие сведения:

Настоящая проектная документация выполнена с целью внесения изменений в проект планировки и проект межевания кварталов 256, 257, 258, части кварталов 254, 259, 290 города Ангарска, утвержденных постановлением администрации города Ангарска от 10.05.2012 № 722-г (далее - проект планировки с проектом межевания).

Данным проектом предусмотрено на месте земельного участка ЗУ5-39 (согласно проекту планировки с проектом межевания) образование трех земельных участков. В результате образуются следующие земельные участки:

- земельный участок ЗУ5-39 площадью 1 940 м2, с видом разрешенного использования «Магазин сопутствующей торговли» (код 4.9.1.1);
- земельный участок ЗУ5-39.1 площадью 186 м2, с видом разрешенного использования «Благоустройство территории» (код 12.0.2);
- земельный участок ЗУ5-39.2 площадью 1777 м2, с видом разрешенного использования «Благоустройство территории» (код 12.0.2).

Согласно классификатору видов разрешенного использования земельных участков, утвержденному приказом Федеральной службы государственной регистрации, кадастра и картографии от 10.11.2020 № П/0412, содержание вида разрешенного использования «Объекты дорожного сервиса» (код 4.9.1) включает в себя код 4.9.1.1 - размещение магазинов сопутствующей торговли, зданий для организации общественного питания в качестве объектов дорожного сервиса, автозаправочных станций.

В соответствии с Правилами землепользования и застройки Ангарского городского округа проектируемая территория расположена в границах территориальной зоны делового, общественного и коммерческого назначения (О1), где виды разрешенного использования с кодами 4.9.1.1 и 12.02.2 относятся к основным видам.

На вновь образованном земельном участке ЗУ5-39 запланирован объект капитального строительства - магазин сопутствующей торговли.

Образование земельных участков выполнено с учетом границ земельных участков, сведения о которых внесены в Единый государственный реестр недвижимости.

Смежно с образуемыми земельными участками расположены земельные участки:

- с кадастровым номером 38:26:040304:10, с видом разрешенного использования - для эксплуатации гаражей боксового типа из сборно-разборных конструкций;
- с кадастровым номером 38:26:000000:2232, с видом разрешенного использования - под дополнительное благоустройство;
- с кадастровым номером 38:26:040201:582, с видом разрешенного использования - для строительства улицы Декабристов. Граница данного участка совпадает с утвержденными проектом планировки с проектом межевания красными линиями. Границы вновь образованных земельных участков ЗУ5-39, ЗУ5-39.1, ЗУ5-39.2 примыкают к земельному участку с кадастровым номером 38:26:040201:582 и к красной линии для оптимальной эксплуатации территории.

Требуются следующие внесения изменений в проект планировки и проект межевания кварталов 256, 257, 258, части кварталов 254, 259, 290 города Ангарска, утвержденных постановлением администрации города Ангарска от 10.05.2012 № 722-г:

Проект планировки территории.

1. Внести изменения в графическую часть проекта планировки. Добавить фрагмент чертежа:

«Проект планировки территории.
Графическая часть. Фрагмент

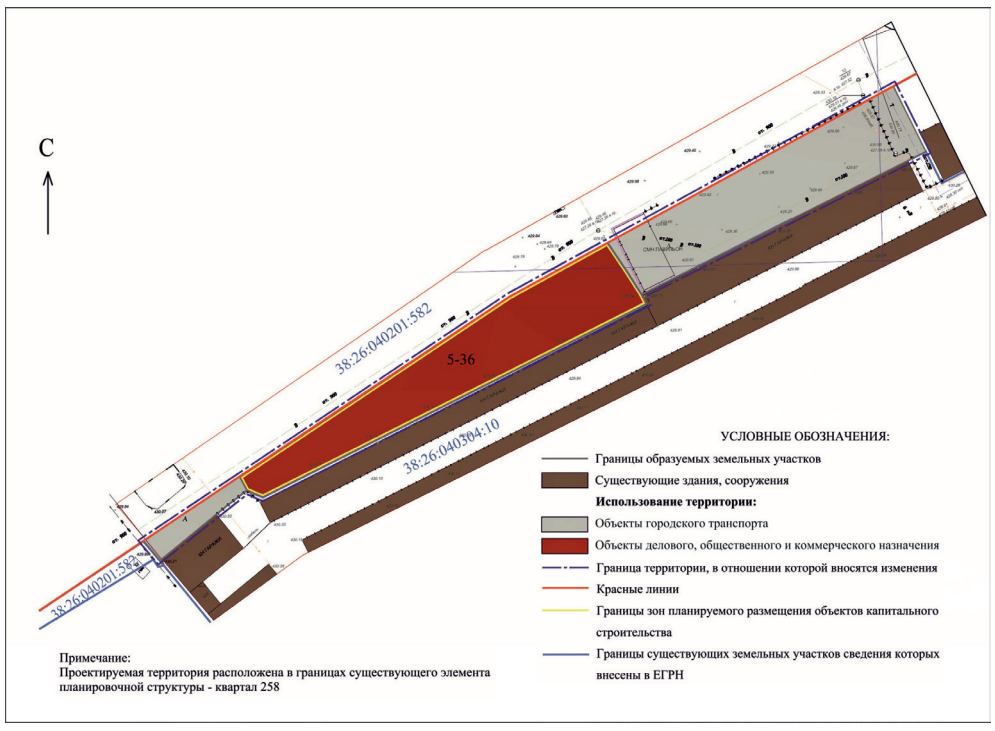

»

2. Внесение изменений в проект планировки территории (основная часть):

Положение о характеристиках планируемого развития территории, в том числе о плотности и параметрах застройки территории (в пределах, установленных градостроительным регламентом), о характеристиках объектов капитального строительства жилого, производственного, общественно-делового и иного назначения и необходимых для функционирования таких объектов и обеспечения жизнедеятельности граждан объектов коммунальной, транспортной, социальной инфраструктур, в том числе объектов, включенных в программы комплексного развития систем коммунальной инфраструктуры, программы комплексного развития транспортной инфраструктуры, программы комплексного развития социальной инфраструктуры и необходимых для развития территории в границах элемента планировочной структуры.

2.1 Красные линии.

Красные линии на рассматриваемой территории изменению не подлежат.

2.2. Таблицу «Планируемое размещение объектов социально-культурного и коммунально-бытового назначения, иных объектов капитального строительства» подпункта 3.2.2 дополнить строкой следующего содержания:

Зона размещения ОКС	Наименование ОКС	Единицы измерения	Параметры ОКС
5-36	Размещение магазина сопутствующей торговли	м² торговой площади	148,0

2.3 Строку 10 таблицы «Основные технико-экономические показатели проекта планировки» подпункта 3.2.3 изложить в следующей редакции:

Показатели	Единица измерения	Современное состояние 2011 г.	Расчетный срок 2025 г.
Объектов социального и культурно-бытового обслуживания населения (кроме объектов микрорайонного значения)	га м²/чел.	7,9 219,4	24,99 16,3

2.4 Строку 41 таблицы «Основные технико-экономические показатели проекта планировки» подпункта 3.2.3 изложить в следующей редакции:

Показатели	Единица измерения	Современное состояние 2011 г.	Расчетный срок 2025 г.
Предприятия розничной торговли – всего на 1000 чел	м² торговой площади	50,2 139	4178 273

2.5 Строки 59, 60, 61, 64 таблицы «Основные технико-экономические показатели проекта планировки» подпункта 3.2.3 изложить в следующей редакции:

Показатели	Единица измерения	Современное состояние 2011 г.	Расчетный срок 2025 г.
6.1 Водопотребление - всего	тыс. м³/сутки	-	7,2
6.2 Водоотведение - всего	то же	-	4,662
6.3 Электропотребление	МВт·ч/год	331 147	325 379
6.6 Количество твердых бытовых отходов	тыс. м³/год	1,80	48,25

2.6 Дополнить следующим:

Положения об очередности планируемого развития территории, содержащие этапы проектирования, строительства, реконструкции объектов капитального строительства жилого, производственного, общественно-делового и иного назначения и этапы строительства, реконструкции необходимых для функционирования таких объектов и обеспечения жизнедеятельности граждан объектов коммунальной, транспортной, социальной инфраструктур, в том числе объектов, включенных в программы комплексного развития систем коммунальной инфраструктуры, программы комплексного развития транспортной инфраструктуры, программы комплексного развития социальной инфраструктуры.

Реализация проектных решений, в отношении которых разрабатывается проект внесения изменений, предусмотрена в одну очередь.

3. Дополнить материалами по обоснованию проекта планировки территории в части вносимых изменений:

3.1 **Обоснование определения границ зон планируемого размещения объектов капитального строительства.**

Проектом предусмотрена зона планируемого размещения объекта капитального строительства 5-36, для строительства магазина сопутствующей торговли.

Зоны с особыми условиями использования территории.

В границах проектирования зоны с особыми условиями использования представлены охранными зонами существующих сетей инженерно-технического обеспечения – сети водоснабжения, электроснабжения.

Планируемый к размещению магазин сопутствующей торговли не является источником воздействия на среду обитания и здоровье человека, и установление санитарно-защитной зоны от данного объекта не требуется.

Сети инженерно-технического обеспечения.

При осуществлении строительства и ввода объекта в эксплуатацию имеется возможность технологического присоединения ко всем необходимым сетям инженерно-технического обеспечения (электроснабжения, водоснабжения и водоотведения), которые расположены в непосредственной близи.

Транспортное обслуживание и организация улично-дорожной сети.

Проезд автотранспорта к зоне планируемого размещения объекта капитального строительства 5-36, а также связь с улично-дорожной сетью обеспечен с улицы Декабристов.

3.2 **Обоснование соответствия планируемых параметров, местоположения и назначения объектов регионального значения, объектов местного значения нормативам градостроительного проектирования и требованиям градостроительных регламентов, а также применительно к территории, в границах которой предусматривается осуществление комплексного развития территории, установленным правилами землепользования и застройки расчетным показателям минимально допустимого уровня обеспеченности территории объектами коммунальной, транспортной, социальной инфраструктур и расчетным показателям максимально допустимого уровня территориальной доступности таких объектов для населения.**

Проектом не предусматривается размещение на территории, в отношении которой вносятся изменения, объектов регионального значения, объектов местного значения. Также не предусматривается осуществление комплексного развития территории.

3.3 **Перечень мероприятий по защите территории от чрезвычайных ситуаций природного и техногенного характера, в том числе по обеспечению пожарной безопасности и по гражданской обороне**

Чрезвычайная ситуация — обстановка на определенной территории, сложившаяся в результате аварии, опасного природного явления, катастрофы, стихийного бедствия, которые могут повлечь или повлекли за собой человеческие жертвы, ущерб здоровью людей или окружающей среде, значительные материальные потери и нарушение условий жизнедеятельности людей.

Предупреждение чрезвычайных ситуаций - комплекс мероприятий, проводимых заблаговременно и направленных на максимальное уменьшение риска возникновения чрезвычайных ситуаций, а также на сохранение здоровья людей, снижение размеров ущерба окружающей среде и материальных потерь в случае их возникновения.

Ликвидация чрезвычайных ситуаций осуществляется силами и средствами организаций, органов местного самоуправления, органов исполнительной власти субъектов Российской Федерации, на территориях которых сложилась чрезвычайная ситуация.

Чрезвычайные ситуации природного характера и техногенного характера.

На проектируемой территории возможны аварии на системах ЖКХ - сетях энерго-, тепло-, водоснабжения и канализации.

Мероприятия по защите систем жизнеобеспечения: осуществление планово- предупредительного ремонта инженерных коммуникаций, линий связи и электропередач, а также контроль состояния жизнеобеспечивающих объектов энерго-,тепло- и водоснабжения.

Возникновение чрезвычайных ситуаций на системах ЖКХ возможны по причинам:

-износа основного и вспомогательного оборудования теплоисточников более чем на 60%;

-ветхости тепловых и водопроводных сетей (износ от 60 до 90%);

-халатности персонала, обслуживающего соответствующие объекты и сети;

-недофинансирования ремонтных работ.

Выход из строя коммунальных систем может привести к следующим последствиям:

-прекращению подачи тепла потребителям и размораживание тепловых сетей;

-прекращению подачи холодной воды;

-порывам тепловых сетей;

-выходу из строя основного оборудования теплоисточников.

Мероприятия:

проведение своевременных работ по реконструкции сетей и объектов;

-проведение плановых мероприятий по проверке состояния объекта и оборудования;

-своевременная замена технологического оборудования на более современное и надёжное.

Мероприятия противопожарной безопасности

В соответствии с Федеральным законом от 22.07.2008 № 123-ФЗ «Технический регламент о требованиях пожарной безопасности», защита людей и имущества от воздействия опасных факторов пожара и (или) ограничение последствий их воздействия обеспечиваются одним или несколькими из следующих способов:

-применение объемно-планировочных решений и средств, обеспечивающих ограничение распространения пожара за пределы очага;

-устройство эвакуационных путей, удовлетворяющих требованиям безопасной эвакуации людей при пожаре;

-устройство систем обнаружения пожара (установок и систем пожарной сигнализации), оповещения и управления эвакуацией людей при пожаре;

-применение систем коллективной защиты (в том числе противодымной) и средств индивидуальной защиты людей от воздействия опасных факторов пожара;

-применение основных строительных конструкций с пределами огнестойкости и классами пожарной опасности, соответствующими требуемым степени огнестойкости и классу конструктивной пожарной опасности зданий и сооружений, а также с ограничением пожарной опасности поверхностных слоев (отделок, облицовок и средств огнезащиты) строительных конструкций на путях эвакуации;

-применение огнезащитных составов (в том числе антипиренов и огнезащитных красок) и строительных материалов (облицовок) для повышения пределов огнестойкости строительных конструкций;

-устройство аварийного слива пожароопасных жидкостей и аварийного стравливания горючих газов из аппаратуры;

-устройство на технологическом оборудовании систем противовзрывной защиты;

-применение первичных средств пожаротушения;

-применение автоматических и (или) автономных установок пожаротушения;

-организация деятельности подразделений пожарной охраны.

На проектируемой территории не планируется строительство взрывопожароопасных объектов.

Существующая сеть дорог обеспечивает подъезд транспорта к проектируемой территории, в том числе пожарной техники, санитарных и аварийных машин.

Рабочее проектирование объектов капитального строительства должно осуществляться в соответствии с Федеральным Законом от 22.07.2008 г. № 123-ФЗ «Технический регламент о требованиях пожарной безопасности».

Мероприятия по гражданской обороне

В соответствии с Федеральным законом от 12 февраля 1998 г. № 28-ФЗ «О гражданской обороне» гражданская оборона - система мероприятий по подготовке к защите и по защите населения, материальных и культурных ценностей на территории Российской Федерации от опасностей, возникающих при военных конфликтах или вследствие этих конфликтов, а также при чрезвычайных ситуациях природного и техногенного характера

Основными задачами в области гражданской обороны являются:

-подготовка населения в области гражданской обороны;

-оповещение населения об опасностях, возникающих при военных конфликтах или вследствие этих конфликтов, а также при чрезвычайных ситуациях природного и техногенного характера;

-эвакуация населения, материальных и культурных ценностей в безопасные районы;

-предоставление населению средств индивидуальной и коллективной защиты;

-проведение мероприятий по световой маскировке и другим видам маскировки;

-проведение аварийно-спасательных и других неотложных работ в случае возникновения опасностей для населения при военных конфликтах или вследствие этих конфликтов, а также при чрезвычайных ситуациях природного и техногенного характера;

-первоочередное жизнеобеспечение населения, пострадавшего при военных конфликтах или вследствие этих конфликтов, а также при чрезвычайных ситуациях природного и техногенного характера;

-борьба с пожарами, возникшими при военных конфликтах или вследствие этих конфликтов;

-обнаружение и обозначение районов, подвергшихся радиоактивному, химическому, биологическому или иному заражению;

-санитарная обработка населения, обеззараживание зданий и сооружений, специальная обработка техники и территорий;

-восстановление и поддержание порядка в районах, пострадавших при военных конфликтах или вследствие этих конфликтов, а также при чрезвычайных ситуациях природного и техногенного характера;

-срочное восстановление функционирования необходимых коммунальных служб в военное время;

-срочное захоронение трупов в военное время;

-обеспечение устойчивости функционирования организаций, необходимых для выживания населения при военных конфликтах или вследствие этих конфликтов, а также при чрезвычайных ситуациях природного и техногенного характера;

-обеспечение постоянной готовности сил и средств гражданской обороны.

Систему гражданской обороны составляют:

-органы повседневного управления по обеспечению защиты населения;

-силы и средства, предназначенные для выполнения задач гражданской обороны;

-фонды и резервы финансовых, медицинских и материально-технических средств, предусмотренных на случай чрезвычайной ситуации;

-системы связи, оповещения, управления и информационного обеспечения.

3.4 **Перечень мероприятий по охране окружающей среды**

Ремонтно-строительные работы проводить с соблюдением следующих мероприятий:

-запрещается разведение костров и сжигание любых видов материалов и отходов на территории проводимых работ;

-осуществлять выполнение работ с минимально необходимым количеством технических средств;

-не допускается попадание в грунт вяжущих веществ, солевых и иных агрессивных растворов, горюче-смазочных материалов;

-хранение пылящих материалов (цемента, извести и т.п.) должно осуществляться в закрытых емкостях. Их доставка должна осуществляться в герметичной таре;

-строительный мусор собирать в мешки, в контейнеры и вывозить и на полигон ТБО;

-по окончанию строительства необходимо в полном объеме выполнить работы по благоустройству, согласно проекту.

3.5 **Обоснование очередности планируемого развития территории**

Реализация проектных решений, в отношении которых разрабатывается проект внесения изменений, предусмотрено в один этап.

3.6 **Результаты инженерных изысканий в объеме, предусмотренном разрабатываемой исполнителем работ программой инженерных изысканий**

Выполненные в 2020 году ООО «Вектор-групп» технический отчет об инженерно-геодезических изысканиях ШИФР 05/2020-ИГДИ и технический отчет об инженерно-геологических изысканиях ШИФР 05/2020-ИГИ. Выполненный в 2021 году ООО «Экопроект» технический отчет об инженерно-экологических изысканиях ШИФР 01-21-ИЭИ.

4. Дополнить графическими материалами по обоснованию проекта планировки территории в части вносимых изменений.

Варианты планировочных и (или) объемно-пространственных решений застройки территории в соответствии с проектом планировки территории (в отношении элементов планировочной структуры, расположенных в жилых или общественно-деловых зонах) не требуются, так как проектом предусмотрены изменения в отношении одного земельного участка.

На данной территории не требуется выполнение схемы вертикальной планировки территории, инженерной подготовки и инженерной защиты территории, так как изменение имеющегося рельефа местности не требуется.

На данной территории не требуется выполнение схемы организации движения транспорта (включая транспорт общего пользования) и пешеходов, отражающую местоположение объектов транспортной инфраструктуры и учитывающую существующие и прогнозные потребности

в транспортном обеспечении на территории, а также схему организации улично-дорожной сети, так как организация движения транспорта не изменяется.

Материалы по обоснованию проекта планировки территории.
Графическая часть. Фрагменты

Схема границ зон с особыми условиями использования территории.
Схема, отображающая местоположение существующих объектов капитального строительства, в том числе линейных объектов

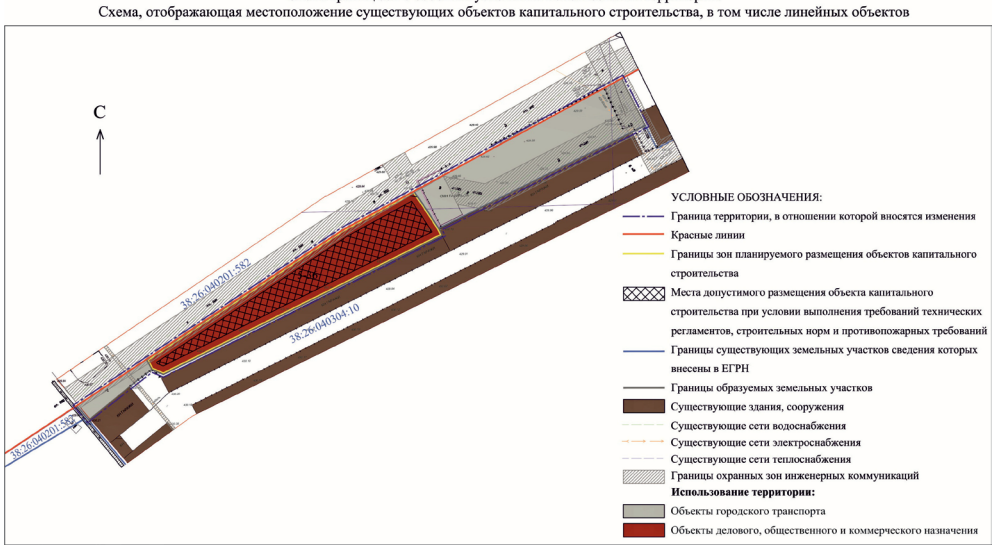

Проект межевания территории.

5. Внесение изменений в проект межевания территории, выполняемый в составе проекта планировки:

5.1 В подпункт 4.1 Ведомость земельных участков внести следующие изменения:

5.1.1 В подразделе «застроенные земельные участки» исключить строку:

Кадастровый (условный) номер земельного участка	Разрешенное использование земельного участка	Площадь земельного участка, м²
ЗУ5-39	Для пользования прилегающей территории, без возведения построек	3788

5.1.2 В подразделе «застроенные земельные участки» дополнить строками следующего содержания:

Кадастровый (условный) номер земельного участка	Разрешенное использование земельного участка	Площадь земельного участка, м²
ЗУ5-39.1	Благоустройство территории	186
ЗУ5-39.2	Благоустройство территории	1777

5.1.3 В подразделе «планируемые для строительства земельные участки» дополнить строками следующего содержания:

Кадастровый (условный) номер земельного участка	Разрешенное использование земельного участка	Площадь земельного участка, м²
ЗУ5-39	Магазин сопутствующей торговли	1940

6. Проект межевания территории, выполняемый в составе проекта планировки дополнить следующим:

6.1 **Перечень и сведения о площади образуемых земельных участков, в том числе возможные способы их образования. Вид разрешенного использования образуемых земельных участков в соответствии с проектом планировки территории.**

№ пп	Наименование	Способ образования земельного участка	Площадь формируемого земельного участка, кв.м	Вид разрешенного использования земельного участка
1	ЗУ5-39	Раздел	1940,0	Магазин сопутствующей торговли
2	ЗУ5-39.1	Раздел	186,0	Благоустройство территории
3	ЗУ5-39.2	Раздел	1777,0	Благоустройство территории

6.2 **Ведомость координат формируемых земельных участков в МСК-38**

№ п/п	:ЗУ5-39	
	Площадь 1940 кв.м	
	Координаты	
	X	У
1	409702.530	3307691.830
2	409694.460	3307697.340
3	409687.770	3307701.640
4	409685.080	3307702.990
5	409629.850	3307592.630
6	409631.840	3307588.010
7	409635.650	3307585.980
8	409687.290	3307663.870
1	409702.530	3307691.830

№ п/п	:ЗУ5-39.1	
	Площадь 186 кв.м	
	Координаты	
	X	У
1	409610.3300	3307564.1800
2	409617.2900	3307558.2900
3	409635.6500	3307585.9800
4	409631.8400	3307588.0100
5	409627.4500	3307582.2800
6	409624.9600	3307579.2300
7	409612.0700	3307563.4100
1	409610.3300	3307564.1800

№ п/п	:ЗУ5-39.2	
	Площадь 1777 кв.м	
	Координаты	
	X	У
1	409702.530	3307691.830
2	409694.460	3307697.340
3	409687.770	3307701.640
4	409728.680	3307783.370
5	409742.350	3307776.480
6	409747.310	3307774.030
1	409702.530	3307691.830

7. Внести изменения в графическую часть проекта межевания. Добавить фрагменты:

«Проект межевания территории.
Графическая часть. Фрагменты

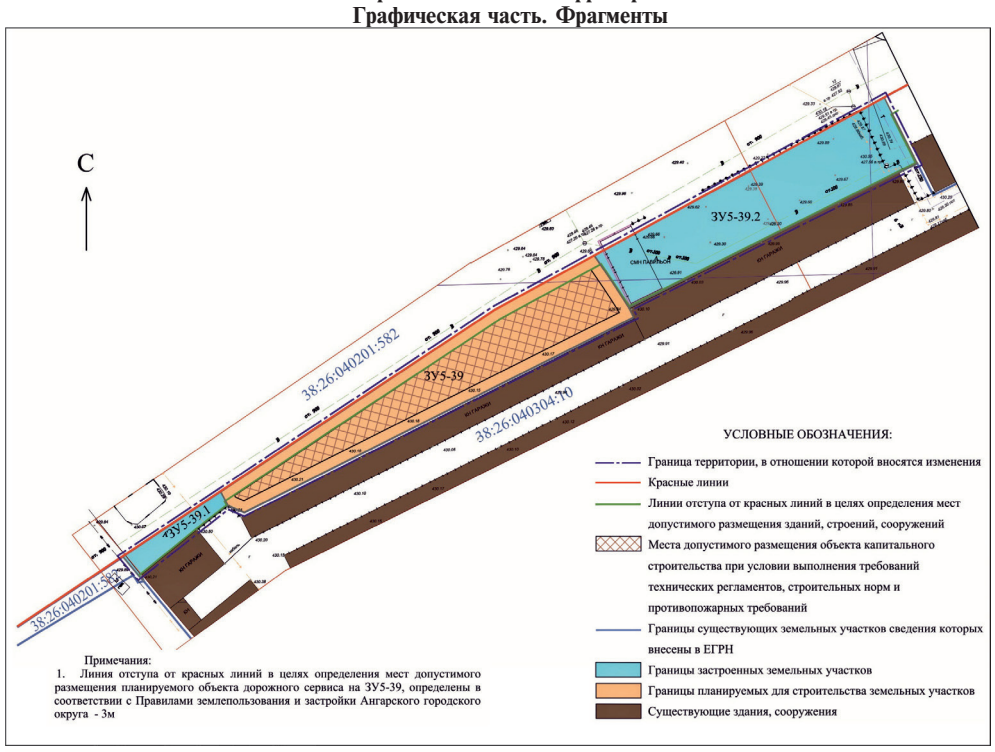

Чертеж межевания территории (материалы по обоснованию)
Фрагмент

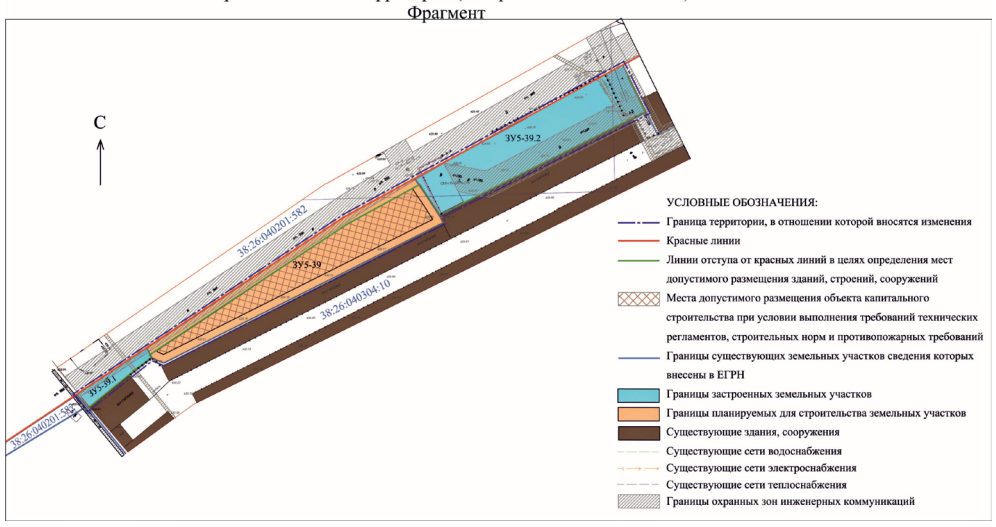

»

ОПОВЕЩЕНИЕ
О НАЧАЛЕ ОБЩЕСТВЕННЫХ ОБСУЖДЕНИЙ

В соответствии с Градостроительным кодексом Российской Федерации, Уставом Ангарского городского округа, на основании постановления администрации Ангарского городского округа от 28.12.2022 № 1853-па «О проведении общественных обсуждений по проекту внесения изменений в проект планировки с проектом межевания территории квартала 27 города Ангарска, утвержденные постановлением администрации города Ангарска от 14.10.2011 № 1994-г».

Управление архитектуры и градостроительства администрации Ангарского городского округа (далее – организатор)
(наименование органа, уполномоченного на организацию и проведение общественных обсуждений)

оповещает о начале общественных обсуждений по проекту внесения изменений в проект планировки с проектом межевания территории квартала 27 города Ангарска
(наименование проекта)

Проект, подлежащий рассмотрению на общественных обсуждениях, и информационные материалы к проекту 17.01.2023 будут размещены на официальном сайте Ангарского городского округа в информационно-телекоммуникационной сети «Интернет» по адресу: http://angarsk-adm.ru.

Перечень информационных материалов к проекту, подлежащему рассмотрению на общественных обсуждениях: проект внесения изменений в проект планировки с проектом межевания территории квартала 27 города Ангарска.

Срок проведения общественных обсуждений: с 10.01.2023 по 03.02.2023

Дата открытия экспозиции: 17.01.2023 .

Экспозиция проводится по адресу: Иркутская область, Ангарский городской округ, город Ангарск, улица Ворошилова, дом 15

Срок проведения экспозиции: с 17.01.2023 по 24.01.2023

Время работы экспозиции: понедельник и среда с 8.18 до 17.30 часов, пятница с 8.18 до 16.30 часов, обед с 13.00 до 14.00 часов
(дни и часы, в которые возможно посещение экспозиции)

Участниками общественных обсуждений являются жители Ангарского городского округа, достигшие к моменту проведения общественных обсуждений 18 лет, постоянно проживающие в пределах территориальной зоны, в границах которой расположен земельный участок, в отношении которого подготовлен проект внесения изменений в проект планировки с проектом межевания территории квартала 27 города Ангарска, правообладатели находящихся в границах этой территориальной зоны земельных участков и (или) расположенных на них объектов капитального строительства, жители Ангарского городского округа, постоянно проживающие в границах земельных участков, прилегающих к земельному участку, в отношении которого подготовлен проект внесения изменений в проект планировки с проектом межевания территории квартала 27 города Ангарска, правообладатели таких земельных участков или расположенных на них объектов капитального строительства.

Участники общественных обсуждений, прошедшие идентификацию, имеют право вносить предложения и замечания:

- в письменной форме почтовым отправлением по адресу: 665830, Иркутская область, Ангарский городской округ, город Ангарск, улица Ворошилова, дом 15 или на адрес электронной почты Управления архитектуры и градостроительства администрации Ангарского городского округа: uaig@mail.angarsk-adm.ru;

- посредством записи в книге (журнале) учета посетителей экспозиции проекта, подлежащего рассмотрению на общественных обсуждениях по адресу: Иркутская область, Ангарский городской округ, город Ангарск, улица Ворошилова, дом 15 во время работы экспозиции: поне-

дельник и среда с 8.18 до 17.30 часов, пятница с 8.18 до 16.30 часов, обед с 13.00 до 14.00 часов.

Срок приема предложений и замечаний участников общественных обсуждений по 24.01.2023.

Участники общественных обсуждений в целях идентификации представляют организатору сведения о себе (фамилию, имя, отчество (при наличии), дату рождения, адрес места жительства (регистрации) - для физических лиц; наименование юридического лица, основной государственный регистрационный номер, место нахождения и адрес юридического лица, документ, подтверждающий полномочия представителя юридического лица и документ, удостоверяющий его личность - для юридических лиц) с приложением документов, подтверждающих такие сведения. Участники общественных обсуждений, являющиеся правообладателями соответствующих земельных участков и (или) расположенных на них объектов капитального строительства и (или) помещений, являющихся частью указанных объектов капитального строительства, также представляют сведения соответственно о таких земельных участках, объектах капитального строительства, помещениях, являющихся частью указанных объектов капитального строительства, из Единого государственного реестра недвижимости и иные документы, устанавливающие или удостоверяющие их права на такие земельные участки, объекты капитального строительства, помещения, являющиеся частью указанных объектов капитального строительства.

Обработка персональных данных участников общественных обсуждений осуществляется с учетом требований, установленных Федеральным законом от 27 июля 2006 года № 152-ФЗ «О персональных данных».

Предложения и замечания, внесенные в соответствии с частью 10 статьи 5.1 Градостроительного кодекса Российской Федерации, не рассматриваются в случае выявления факта представления участником общественных обсуждений недостоверных сведений.

Организатором общественных обсуждений обеспечивается равный доступ к проекту, подлежащему рассмотрению на общественных обсуждениях, всех участников общественных обсуждений.

Организатором обеспечивается регистрация участников общественных обсуждений в книге (журнале) учета посетителей экспозиции проекта в соответствии со временем работы экспозиции.

Организатором осуществляется консультирование участников общественных обсуждений при посещении экспозиции, по телефону номер 8 (3955) 52-23-49 (начиная с 17.01.2023 по 24.01.2023 понедельник и среда с 08.18 по 17.30 часов, пятница с 08.18 по 16.30 часов, обед с 13.00 по 14.00 часов), либо в форме ответа на электронное сообщение, направленное по электронному адресу Управления архитектуры и градостроительства администрации Ангарского городского округа: uaig@mail.angarsk-adm.ru.

Подготовка и оформление протокола общественных обсуждений: с 25.01.2023 по 27.01.2023

Подготовка заключения о результатах общественных обсуждений: с 30.01.2023 по 02.02.2023

Контактный телефон организатора общественных обсуждений: 8 (3955) 52-23-49

Электронный адрес организатора общественных обсуждений: uaig@mail.angarsk-adm.ru

Почтовый адрес организатора общественных обсуждений:
665830, г. Ангарск, ул. Ворошилова, 15, а/я 4388

Подпись руководителя органа, уполномоченного
на организацию и проведение общественных обсуждений

_____ Е.В. Кузнецова –начальник Управления архитектуры и градостроительства администрации Ангарского городского округа – главный архитектор Ангарского городского округа

ПРОЕКТ ВНЕСЕНИЯ ИЗМЕНЕНИЙ В ПРОЕКТ ПЛАНИРОВКИ С ПРОЕКТОМ МЕЖЕВАНИЯ КВАРТАЛА 27 ГОРОДА АНГАРСКА

Общие сведения

Настоящая проектная документация выполнена с целью внесения изменения в проект планировки и проект межевания территории квартала 27 города Ангарска, утвержденные постановлением администрации города Ангарска от 14.10.2011 № 1994-г (далее – проект планировки с проектом межевания), для дальнейшего изменения функционального назначения здания, расположенного на земельном участке с кадастровым номером 38:26:040101:5489 по адресу: Иркутская область, город Ангарск, квартал 27, дом 12, с нежилого здания на нежилое здание с жилыми помещениями (путем перевода из нежилых помещений в жилые помещения) и изменения разрешенного использования земельного участка с кадастровым номером 38:26:040101:5489 с «Для эксплуатации офисного здания делового и коммерческого назначения» на «Малоэтажная многоквартирная жилая застройка».

В соответствии с Правилами землепользования и застройки Ангарского городского округа, утвержденных постановлением администрации Ангарского городского округа от 26.05.2017 № 302-35/01рД, земельный участок с кадастровым номером 38:26:040101:5489 расположен в зоне застройки малоэтажными жилыми домами (Ж2). Одним из основных видов разрешенного использования земельных участков и объектов капитального строительства является «Малоэтажная многоквартирная жилая застройка».

Градостроительным регламентом зоны застройки малоэтажными жилыми домами (Ж2) для вида разрешенного использования земельных участков и объектов капитального строительства «Малоэтажная многоквартирная жилая застройка» установлены предельные (минимальные и (или) максимальные) размеры земельных участков и предельные параметры разрешенного строительства, реконструкции объектов капитального строительства:

Минимальная площадь земельного участка – 0,08 га.

Максимальная площадь земельного участка – 0,5 га.

Минимальный отступ от границ смежных земельных участков – 1м; от границ земельного участка вдоль фронта улицы (проезда) – 3 м;

Предельное количество этажей – 4 этажа, включая мансардный;

Максимальный процент застройки в границах земельного участка – 40%.

Площадь земельного участка с кадастровым номером 38:26:040101:5489 составляет 1624,0 кв. м., процент застройки – 30%.

Согласно проекту планировки и проекту межевания, межевание было приведено, в том числе с учетом условий сложившейся застройки и фактического использования земельных участков. Границы участков со стороны улицы Пушкина совпадают с красной линией. Линия застройки вдоль улицы Пушкина проходит с отступом от красной линии 0,5 м.

Благоустройство территории нежилого здания с жилыми помещениями № 12:

Расчет количества жильцов

Количество жилых помещений после перевода – 20 однокомнатных квартир. Количество жильцов нежилого здания с жилыми помещениями № 12 принято – 20 человек.

Расчет автостоянок для автомобилей

Требуемое количество машино-мест в местах организованного хранения автотранспортных средств определяем из расчёта на 1000 жителей - 325 м/м (согласно местными нормативами градостроительного проектирования Ангарского городского округа, утвержденными решением Думы Ангарского городского округа от 23.12.2015 № 125-11/01рД):

325х20/1000=6,5 м/м

На 20 жильцов требуется 7 м/м, в том числе 1 м/м для людей с инвалидностью (согласно СП 59.13330.2020 «Доступность зданий и сооружений для маломобильных групп населения»).

Расчет количества контейнеров ТКО

20 (чел) х 2,1=42 м3

441/365=0,11 м3/день

0,11 х 3 / 0,7=0,47=1 контейнер.

Проектом предлагается использовать существующую в квартале 27 площадку под контейнеры ТКО, с расширением площадки и добавлением 1 контейнера.

Расчет площадок дворового благоустройства

Площадки	Кол-во расчетное	Кол-во проектное
Площадка для отдыха взрослого населения	0,1 х 20 = 2 м²	20 м²
Детская игровая площадка для дошкольного возраста	0,5 х 20 = 10 м²	20 м²
Детская игровая площадка для школьного возраста	0,5 х 20 = 10 м²	20 м²
Площадка для хозяйственных целей	0,1 х 20 = 2 м²	6 м²

Технико-экономические показатели земельного участка

Наименование	Ед.изм.	Площадь	%
Общая площадь земельного участка, в том числе:	кв.м	1624	100
Площадь застройки	кв.м	466	29
Площадь покрытий (проезды, отмостки, площадки, тротуары)	кв.м	695	43
Площадь озеленения	кв.м	463	28

Требуются следующие внесения изменений в проект планировки и проект межевания территории квартала 27 города Ангарска, утвержденных постановлением администрации города Ангарска от 14.10.2011 № 1994-г:

Проект планировки территории.

1. Внести изменения в графическую часть проекта планировки. Добавить фрагмент чертежа:

«Чертеж планировки территории. Фрагмент.

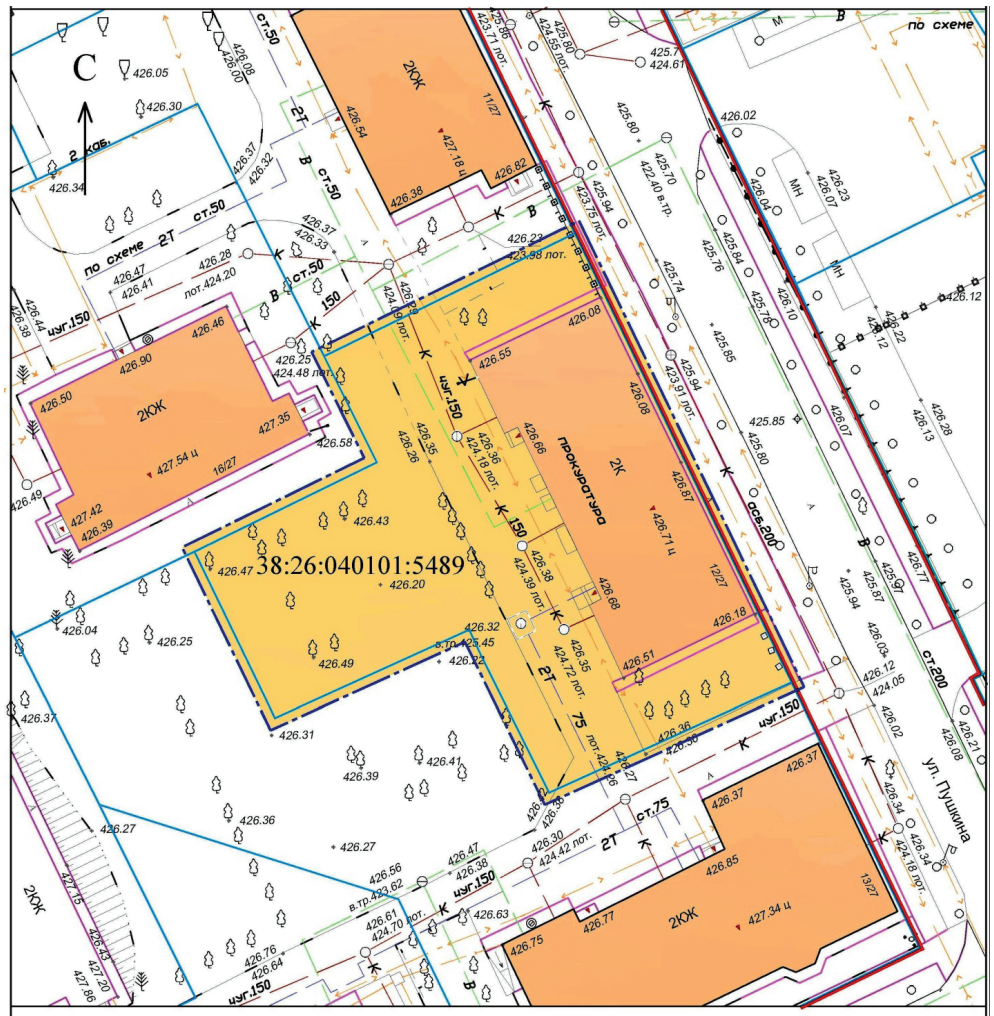
С
2 кол.
по схеме
2КЖ
2К
38:26:040101:5489
ПРОКУРАТУРА
ул. Пушкина
ст.50
ст.75
ст.200
чуг.150
2Т
12/27
13/27
16/27
11/27
75 пот.
424.72 пот.
424.39 пот.
424.19 пот.
424.48 пот.
424.42 пот.
423.75 пот.
423.91 пот.
423.98 пот.
424.55 пот.
424.71 пот.
424.18 пот.
424.49 пот.
424.70 пот.
424.20
424.45
424.61
423.71 пот.
425.80
425.70
422.40 в.тр.
425.94
425.84
425.76
425.55
425.85
425.87
425.97
426.02
426.03
426.04
426.05
426.06
426.08
426.10
426.12
426.13
426.17
426.18
426.21
426.22
426.23
426.28
426.29
426.30
426.34
426.36
426.37
426.38
426.39
426.41
426.43
426.46
426.47
426.49
426.50
426.51
426.54
426.55
426.58
426.63
426.64
426.66
426.67
426.68
426.71 ц
426.75
426.76
426.77
426.82
426.85
427.18 ц
427.34 ц
427.54 ц
427.42
426.39
427.35
427.15
427.20
427.86
426.33
426.90
426.31
426.32
426.56
426.61
426.27
426.25
426.20
426.26
426.35
426.36
426.37
426.38
426.41
426.47
426.49
426.50

2.4 Строку 6 таблицы подпункта 2.4 пункта 2 «Основные технико-экономические показатели проекта планировки» изложить в следующей редакции:

№№ пп	Наименование показателей	Единица измерения	Показатели
1.5	Территория площадок отдыха, детских площадок, открытых спортивных площадок, хоз. площадок, площадок для выгула собак	га м²/чел.	0,066 1,32

2.5 Строку 8 таблицы подпункта 2.4 пункта 2 «Основные технико-экономические показатели проекта планировки» изложить в следующей редакции:

№№ пп	Наименование показателей	Единица измерения	Показатели
1.7	Площадь открытых автостоянок	га м²/чел.	0,028 0,57

2.6 Строки 12, 13, 14 и 15 таблицы подпункта 2.4 пункта 2 «Основные технико-экономические показатели проекта планировки» изложить в следующей редакции:

№№ пп	Наименование показателей	Единица измерения	Показатели
2.1	Численность населения	тыс.чел	0,498
2.2	Плотность населения	чел/га	121
3	Жилищный фонд		
3.1	Общая площадь жилых домов	тыс.кв.м общей площади квартир	12,6

2.7 Строку 17 таблицы подпункта 2.4 пункта 2 «Основные технико-экономические показатели проекта планировки» изложить в следующей редакции:

№№ пп	Наименование показателей	Единица измерения	Показатели
3.3	Плотность жилищного фонда	кв.м общей площади на 1 га	3073

2.8 Добавить раздел в части вносимых изменений в проект планировки территории:

Положения об очередности планируемого развития территории, содержащие этапы проектирования, строительства, реконструкции объектов капитального строительства жилого, производственного, общественно-делового и иного назначения и этапы строительства, реконструкции необходимых для функционирования таких объектов и обеспечения жизнедеятельности граждан объектов коммунальной, транспортной, социальной инфраструктур, в том числе объектов, включенных в программы комплексного развития систем коммунальной инфраструктуры, программы комплексного развития транспортной инфраструктуры, программы комплексного развития социальной инфраструктуры.

Реализация проектных решений, в отношении которых разрабатывается проект внесения изменений, предусмотрена в одну очередь.

3. Дополнить материалами по обоснованию проекта планировки территории в части вносимых изменений:

3.1 **Результаты инженерных изысканий в объеме, предусмотренном разрабатываемой исполнителем работ программой инженерных изысканий**

Не требуется выполнение таких инженерных изысканий для подготовки документации по планировке территории.

3.2 **Обоснование определения границ зон планируемого размещения объектов капитального строительства.**

Настоящий проект не предусматривает размещение и строительство новых объектов капитального строительства.

Зоны с особыми условиями использования территории.

В границах проектирования зоны с особыми условиями использования представлены охранными зонами существующих сетей водоснабжения, канализации, электроснабжения и теплоснабжения.

Сети инженерно-технического обеспечения.

Нежилое здание с жилыми помещениями по адресу: квартал 27, дом 12 подключено ко всем необходимым для эксплуатации жилых помещений сетям инженерно-технического обеспечения (электро-, тепло-, водоснабжения и водоотведения, сетям связи).

Транспортное обслуживание и организация улично-дорожной сети.

Проезд автотранспорта к земельному участку, а также связь с улично-дорожной сетью обеспечен существующим проездом с улицы Пушкина.

Нормативное обеспечение доступности остановочных пунктов наземного пассажирского транспорта общего пользования на территориях малоэтажной застройки - 400-500 м. Расстояние от дома №12 до ближайших остановочных пунктов наземного пассажирского транспорта – 200 м.

Социальная инфраструктура

Проектируемая территория расположена в непосредственной близости от объектов социальной инфраструктуры – объекты образования и медицины, предприятий розничной торговли, общественного питания, сквер, объекты культуры.

3.3 **Обоснование соответствия планируемых параметров, местоположения и назначения объектов регионального значения, объектов местного значения нормативам градостроительного проектирования и требованиям градостроительных регламентов, а также применительно к территории, в границах которой предусматривается осуществление комплексного развития территории, установленным правилами землепользования и застройки расчетным показателям минимально допустимого уровня обеспеченности территории объектами коммунальной, транспортной, социальной инфраструктур и расчетным показателям максимально допустимого уровня территориальной доступности таких объектов для населения.**

Проектом не предусматривается размещение на территории, в отношении которой вносятся изменения, объектов регионального значения, объектов местного значения. Также не предусматривается осуществление комплексного развития территории.

3.4 **Перечень мероприятий по защите территории от чрезвычайных ситуаций природного и техногенного характера, в том числе по обеспечению пожарной безопасности и по гражданской обороне**

Чрезвычайная ситуация — обстановка на определенной территории, сложившаяся в результате аварии, опасного природного явления, катастрофы, стихийного бедствия, которые могут повлечь или повлекли за собой человеческие жертвы, ущерб здоровью людей или окружающей среде, значительные материальные потери и нарушение условий жизнедеятельности людей.

Предупреждение чрезвычайных ситуаций - комплекс мероприятий, проводимых заблаговременно и направленных на максимальное уменьшение риска возникновения чрезвычайных ситуаций, а также на сохранение здоровья людей, снижение размеров ущерба окружающей среде и материальных потерь в случае их возникновения.

Ликвидация чрезвычайных ситуаций осуществляется силами и средствами организаций, органов местного самоуправления, органов исполнительной власти субъектов Российской Федерации, на территориях которых сложилась чрезвычайная ситуация.

Чрезвычайные ситуации природного характера и техногенного характера.

На проектируемой территории возможны аварии на системах ЖКХ - сетях энерго-, тепло-, водоснабжения и канализации.

Мероприятия по защите систем жизнеобеспечения: осуществление планово- предупредительного ремонта инженерных коммуникаций, линий связи и электропередач, а также контроль состояния жизнеобеспечивающих объектов энерго-,тепло- и водоснабжения.

Возникновение чрезвычайных ситуаций на системах ЖКХ возможны по причинам:
- износа основного и вспомогательного оборудования теплоисточников более чем на 60%;
- ветхости тепловых и водопроводных сетей (износ от 60 до 90%);
- халатности персонала, обслуживающего соответствующие объекты и сети;
- недофинансирования ремонтных работ.

Выход из строя коммунальных систем может привести к следующим последствиям:
- прекращению подачи тепла потребителям и размораживание тепловых сетей;
- прекращению подачи холодной воды;
- порывам тепловых сетей;
- выходу из строя основного оборудования теплоисточников;
- отключению от тепло- и водоснабжения жилых домов.

Мероприятия:
- проведение своевременных работ по реконструкции сетей и объектов;
- проведение плановых мероприятий по проверке состояния объекта и оборудования;
- своевременная замена технологического оборудования на более современное и надёжное.

Мероприятия противопожарной безопасности

В соответствии с Федеральным законом от 22.07.2008 № 123-ФЗ «Технический регламент о требованиях пожарной безопасности», защита людей и имущества от воздействия опасных факторов пожара и (или) ограничение последствий их воздействия обеспечиваются одним или несколькими из следующих способов:

- применение объемно-планировочных решений и средств, обеспечивающих ограничение распространения пожара за пределы очага;
- устройство эвакуационных путей, удовлетворяющих требованиям безопасной эвакуации людей при пожаре;
- устройство систем обнаружения пожара (установок и систем пожарной сигнализации), оповещения и управления эвакуацией людей при пожаре;
- применение систем коллективной защиты (в том числе противодымной) и средств индивидуальной защиты людей от воздействия опасных факторов пожара;
- применение основных строительных конструкций с пределами огнестойкости и классами пожарной опасности, соответствующими требуемым степени огнестойкости и классу конструктивной пожарной опасности зданий и сооружений, а также с ограничением пожарной опасности поверхностных слоев (отделок, облицовок и средств огнезащиты) строительных конструкций на путях эвакуации;
- применение огнезащитных составов (в том числе антипиренов и огнезащитных красок) и строительных материалов (облицовок) для повышения пределов огнестойкости строительных конструкций;
- устройство аварийного слива пожароопасных жидкостей и аварийного стравливания горючих газов из аппаратуры;
- устройство на технологическом оборудовании систем противовзрывной защиты;
- применение первичных средств пожаротушения;
- применение автоматических и (или) автономных установок пожаротушения;
- организация деятельности подразделений пожарной охраны.

На проектируемой территории не планируется строительство взрывопожароопасных объектов.

Существующая сеть дорог обеспечивает подъезд транспорта к проектируемой территории, в том числе пожарной техники, санитарных и аварийных машин.

Рабочее проектирование объекта капитального строительства должно осуществляться в соответствии с Федеральным Законом от 22.07.2008 г. № 123-ФЗ «Технический регламент о требованиях пожарной безопасности».

Мероприятия по гражданской обороне

В соответствии с Федеральным законом от 12 февраля 1998 г. № 28-ФЗ «О гражданской обороне» гражданская оборона - система мероприятий по подготовке к защите и по защите населения, материальных и культурных ценностей на территории Российской Федерации от опасностей, возникающих при военных конфликтах или вследствие этих конфликтов, а также при чрезвычайных ситуациях природного и техногенного характера

Основными задачами в области гражданской обороны являются:
- подготовка населения в области гражданской обороны;
- оповещение населения об опасностях, возникающих при военных конфликтах или вследствие этих конфликтов, а также при чрезвычайных ситуациях природного и техногенного характера;
- эвакуация населения, материальных и культурных ценностей в безопасные районы;
- предоставление населению средств индивидуальной и коллективной защиты;
- проведение мероприятий по световой маскировке и другим видам маскировки;
- проведение аварийно-спасательных и других неотложных работ в случае возникновения опасностей для населения при военных конфликтах или вследствие этих конфликтов, а также при чрезвычайных ситуациях природного и техногенного характера;
- первоочередное жизнеобеспечение населения, пострадавшего при военных конфликтах или вследствие этих конфликтов, а также при чрезвычайных ситуациях природного и техногенного характера;
- борьба с пожарами, возникшими при военных конфликтах или вследствие этих конфликтов;
- обнаружение и обозначение районов, подвергшихся радиоактивному, химическому, биологическому или иному заражению;
- санитарная обработка населения, обеззараживание зданий и сооружений, специальная обработка техники и территорий;
- восстановление и поддержание порядка в районах, пострадавших при военных конфликтах или вследствие этих конфликтов, а также при чрезвычайных ситуациях природного и техногенного характера;
- срочное восстановление функционирования необходимых коммунальных служб в военное время;
- срочное захоронение трупов в военное время;
- обеспечение устойчивости функционирования организаций, необходимых для выживания населения при военных конфликтах или вследствие этих конфликтов, а также при чрезвычайных ситуациях природного и техногенного характера;
- обеспечение постоянной готовности сил и средств гражданской обороны.

Систему гражданской обороны составляют:
- органы повседневного управления по обеспечению защиты населения;
- силы и средства, предназначенные для выполнения задач гражданской обороны;
- фонды и резервы финансовых, медицинских и материально-технических средств, предусмотренных на случай чрезвычайной ситуации;
- системы связи, оповещения, управления и информационного обеспечения.

3.5 **Перечень мероприятий по охране окружающей среды**

Ремонтно-строительные работы проводить с соблюдением следующих мероприятий:
- запрещается разведение костров и сжигание любых видов материалов и отходов на территории проводимых работ;
- осуществлять выполнение работ с минимально необходимым количеством технических средств;
- не допускается попадание в грунт вяжущих веществ, солевых и иных агрессивных растворов, горюче-смазочных материалов;
- хранение пылящих материалов (цемента, извести и т.п.) должно осуществляться в закрытых емкостях. Их доставка должна осуществляться в герметичной таре;
- строительный мусор собирать в мешки, в контейнеры и вывозить и на полигон ТБО;
- по окончанию строительства необходимо в полном объеме выполнить работы по благоустройству, согласно проекту.

3.6 **Обоснование очередности планируемого развития территории**

Реализация проектных решений, в отношении которых разрабатывается проект внесения изменений, предусмотрено в один этап.

3.7 Дополнить графическими материалами по обоснованию проекта планировки территории в части вносимых изменений:

ОФИЦИАЛЬНЫЕ НОВОСТИ АГО

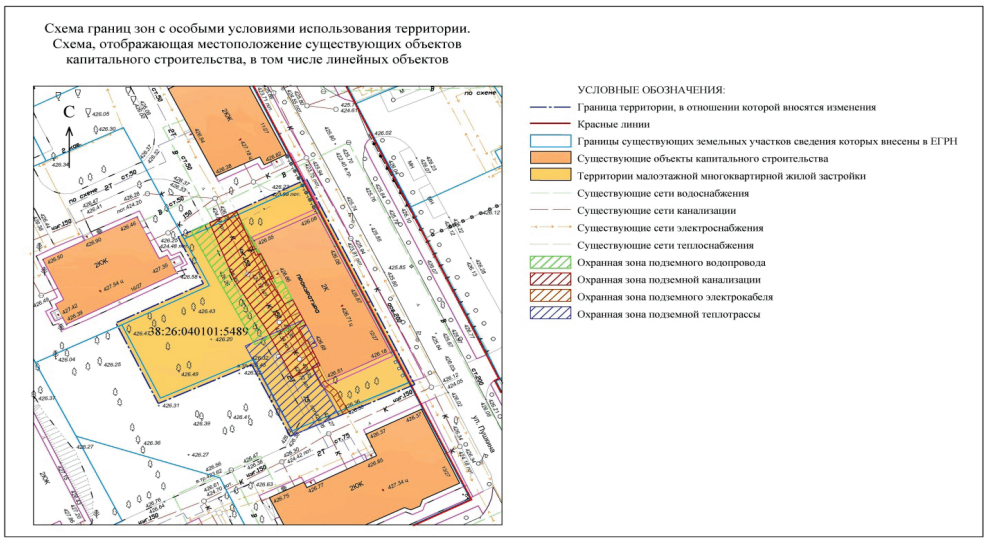

Варианты планировочных и (или) объемно-пространственных решений застройки территории в соответствии с проектом планировки территории (в отношении элементов планировочной структуры, расположенных в жилых или общественно-деловых зонах) отсутствуют, так как имеется сложившиеся застройка жилых или общественно-деловых объектов. Настоящий проект не предусматривает размещение и строительство новых объектов капитального строительства.

На данной территории не требуется выполнение схемы вертикальной планировки территории, инженерной подготовки и инженерной защиты территории, так как изменение имеющегося рельефа местности не требуется.

На данной территории не требуется выполнение схемы организации движения транспорта (включая транспорт общего пользования) и пешеходов, отражающую местоположение объектов транспортной инфраструктуры и учитывающую существующие и прогнозные потребности в транспортном обеспечении на территории, а также схему организации улично-дорожной сети, так как организация движения транспорта не изменяется.

Проект межевания территории.

4. Внесение изменений в проект межевания территории выполняемый в составе проекта планировки:

4.1 Данным проектом образование новых земельных участков не предусмотрено.

4.2 В соответствии с проектом планировки территории изменить вид разрешенного использования земельного участка с кадастровым номером 38:26:040101:5489 на «Малоэтажная многоквартирная жилая застройка» (код 2.1.1).

5. Внести изменения в графическую часть проекта межевания. Добавить фрагменты:

«Чертеж межевания территории. Фрагмент.

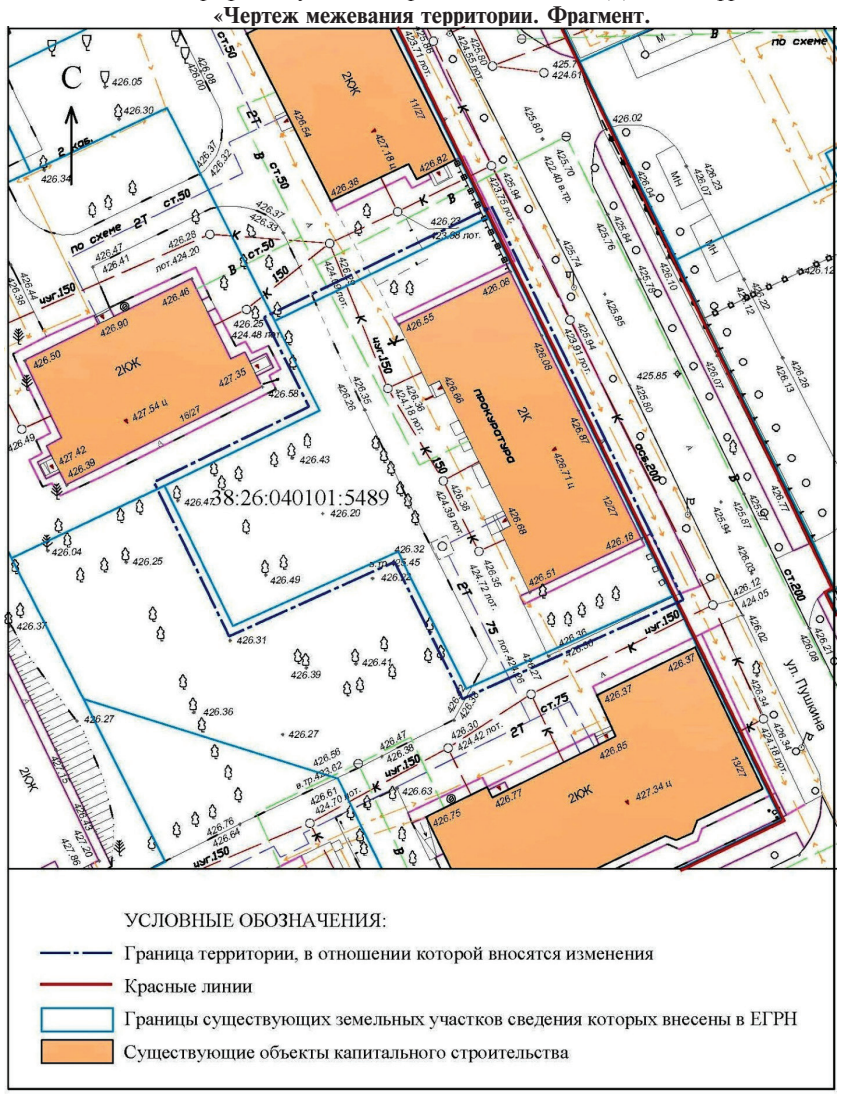

Чертеж межевания территории (материалы по обоснованию)
Фрагмент

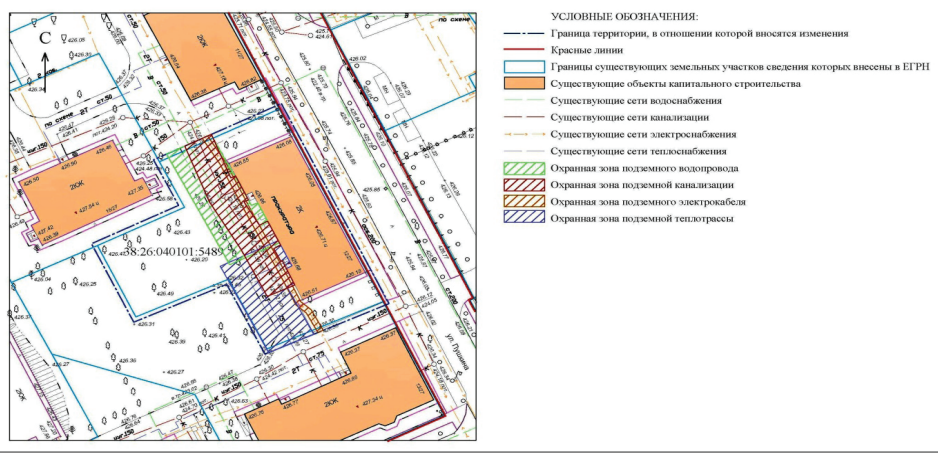

»

«В соответствии с действующим земельным законодательством администрация Ангарского городского округа информирует о наличии земельного участка, который может быть предоставлен в аренду для ведения садоводства.

Сведения о земельном участке:

Категория земель – земли населенных пунктов.

Местоположение – Российская Федерация, Иркутская область, город Ангарск, микрорайон Строитель, улица Ярослава Гашека.

Площадь – 1108 кв.м.

Вид разрешенного использования – для ведения садоводства.

Вид права – аренда 20 (двадцать) лет.

Особые отметки - Соблюдать особый правовой режим содержания и использования земельного участка, связанного с нахождением его в зоне подтопления, а также требования водоохранного законодательства в части установления ограничений ведения хозяйственной деятельности в границах водоохранных зон и прибрежных защитных полос. Также соблюдать ограничения и режим зон с особыми условиями использования в связи с частичным нахождением земельного участка в планируемой санитарно-защитной зоне.

Заявления от граждан о намерении участвовать в аукционе на право заключения договора аренды земельного участка в соответствии с требованиями, установленными статьей 39.18 Земельного кодекса Российской Федерации принимаются в течение 30 дней со дня опубликования данного сообщения в Комитете по управлению муниципальным имуществом администрации Ангарского городского округа по адресу: Иркутская область, город Ангарск, квартал 59, дом 4, помещение 1, телефон для справок: 50-41-19.

В целях ознакомления со схемой расположения земельного участка рекомендую обращаться по адресу: Иркутская область, город Ангарск, квартал 59, дом 4, помещение 1 в рабочие дни: понедельник и среда с 10:00 до 17:00; пятница с 8:30 до 13:00; обед с 13:00 до 14:00».

Председатель Комитета Д.С. Белоус

«В соответствии с действующим земельным законодательством администрация Ангарского городского округа информирует о наличии земельного участка, на который может быть заключен договор на размещение нестационарного торгового объекта.

Сведения о земельном участке:

Категория земель – земли населенных пунктов;

Кадастровый номер - 38:26:040502:334;

Местоположение – Иркутская обл., г. Ангарск, ул. Энгельса, 206 кв-л, у бассейна «Ермак»;

Площадь – 16 кв.м;

Цель использования земельного участка – для размещения нестационарного торгового объекта – киоска;

№ объекта на Схеме размещения нестационарных торговых объектов, утвержденной постановлением администрации Ангарского городского округа от 26.12.2019 № 1342-па – 226.1.

Срок договора на размещение нестационарного торгового объекта – 7 (семь) лет.

Заявления от индивидуальных предпринимателей и юридических лиц, заинтересованных в заключении договора на размещение нестационарного торгового объекта в соответствии с требованиями, установленными постановлением администрации Ангарского городского округа от 20.01.2021 № 15-па «Об утверждении Положения о размещении нестационарных торговых объектов на земельных участках, находящихся в муниципальной собственности Ангарского городского округа или государственная собственность на которые не разграничена» принимаются в течение 30 дней со дня опубликования данного сообщения в Комитете по управлению муниципальным имуществом администрации Ангарского городского округа по адресу: Иркутская область, город Ангарск, квартал 59, дом 4, кабинет 131, тел.: 50-41-20.

В целях ознакомления со схемой расположения земельного участка на кадастровом плане территории рекомендую обращаться по адресу: Иркутская область, город Ангарск, квартал 59, дом 4, помещение 1 в рабочие дни: понедельник и среда с 10:00 до 17:00; пятница с 8:30 до 13:00; обед с 13:00 до 14:00.

Дата окончания приема заявлений – 08.02.2023».

Председатель Комитета Д.С. Белоус

Российская Федерация
Иркутская область
АДМИНИСТРАЦИЯ
Ангарского городского округа

П О С Т А Н О В Л Е Н И Е

29.12.2022 № 1858-па

О предоставлении разрешения на отклонение от предельных параметров разрешенного строительства, реконструкции объектов капитального строительства на земельном участке с кадастровым номером 38:26:040701:2870, расположенном по адресу: Российская Федерация, Иркутская область, Ангарский городской округ, город Ангарск, микрорайон 34, участок 4а

В соответствии с Федеральным законом от 06.10.2003 № 131-ФЗ «Об общих принципах организации местного самоуправления в Российской Федерации», Градостроительным кодексом Российской Федерации, Правилами землепользования и застройки Ангарского городского округа, утвержденными решением Думы Ангарского городского округа от 26.05.2017 № 302-35/01рД (в редакции решения Думы Ангарского городского округа от 30.11.2022 № 247-41/02рД), постановлением администрации Ангарского городского округа от 27.10.2022 № 1397-па «О проведении общественных обсуждений по проекту решения о предоставлении разрешения на отклонение от предельных параметров разрешенного строительства, реконструкции объектов капитального строительства на земельном участке с кадастровым номером 38:26:040701:2870, расположенном по адресу: Российская Федерация, Иркутская область, Ангарский городской округ, город Ангарск, микрорайон 34, участок 4а», учитывая протокол общественных обсуждений от 18.11.2022, заключение о результатах общественных обсуждений от 24.11.2022, рекомендации комиссии по подготовке проекта правил землепользования и застройки Ангарского городского округа, администрация Ангарского городского округа

ПОСТАНОВЛЯЕТ:

1. Предоставить Чернякову Андрею Анатольевичу разрешение на отклонение от предельных параметров разрешенного строительства, реконструкции объектов капитального строительства на земельном участке с кадастровым номером 38:26:040701:2870, расположенном по адресу: Российская Федерация, Иркутская область, Ангарский городской округ, город Ангарск, микрорайон 34, участок 4а, в части сокращения минимального отступа от северо-восточной границы земельного участка вдоль фронта улицы (проезда) до 0 м.

2. Настоящее постановление опубликовать в газете «Ангарские ведомости» и разместить на официальном сайте Ангарского городского округа в информационно-телекоммуникационной сети «Интернет».

Мэр Ангарского городского округа С.А. Петров

Российская Федерация
Иркутская область
АДМИНИСТРАЦИЯ
Ангарского городского округа

П О С Т А Н О В Л Е Н И Е

29.12.2022 № 1860-па

Об утверждении проекта планировки с проектом межевания территории, предусматривающих размещение линейного объекта «Реконструкция РП-5, ВЛ-35 кВ «ГПП2-РП5», «ГПП1-РП-5» в г. Ангарске»

Руководствуясь статьями 45, 46 Градостроительного кодекса Российской Федерации, Федеральным законом от 06.10.2003 № 131-ФЗ «Об общих принципах организации местного самоуправления в Российской Федерации», постановлением Правительства Российской Федерации от 12.05.2017 № 564 «Об утверждении Положения о составе и содержании проектов планировки территории, предусматривающих размещение одного или нескольких линейных объектов», Уставом Ангарского городского округа, на основании постановления администрации Ангарского городского округа от 15.09.2022 № 1189-па «О проведении общественных обсуждений по проекту планировки с проектом межевания территории, предусматривающих размещение линейного объекта «Реконструкция РП-5, ВЛ-35 кВ «ГПП2-РП5», «ГПП1-РП-5» в г. Ангарске», администрация Ангарского городского округа

ПОСТАНОВЛЯЕТ:

1. Утвердить проект планировки с проектом межевания территории, предусматривающих размещение линейного объекта «Реконструкция РП-5, ВЛ-35 кВ «ГПП2-РП5», «ГПП1-РП-5» в г. Ангарске» (Приложение № 1 к настоящему постановлению).
2. Настоящее постановление опубликовать в газете «Ангарские ведомости» и разместить на официальном сайте Ангарского городского округа в информационно-телекоммуникационной сети «Интернет».

Мэр Ангарского городского округа С.А. Петров

Приложение № 1

УТВЕРЖДЕН
постановлением администрации
Ангарского городского округа
от 29.12.2022 № 1860-па

ПРОЕКТ ПЛАНИРОВКИ С ПРОЕКТОМ МЕЖЕВАНИЯ ТЕРРИТОРИИ,
предусматривающих размещение линейного объекта «Реконструкция РП-5, ВЛ-35 кВ «ГПП2-РП5», «ГПП1-РП-5» в г. Ангарске»

СОДЕРЖАНИЕ

1. ПРОЕКТ ПЛАНИРОВКИ ТЕРРИТОРИИ. ГРАФИЧЕСКАЯ ЧАСТЬ.....2
2. ПРОЕКТ ПЛАНИРОВКИ ТЕРРИТОРИИ. ТЕКСТОВАЯ ЧАСТЬ.....13
3. ПРОЕКТ МЕЖЕВАНИЯ ТЕРРИТОРИИ. ГРАФИЧЕСКАЯ ЧАСТЬ.....21
4. ПРОЕКТ МЕЖЕВАНИЯ ТЕРРИТОРИИ. текстовая часть.....32

1. ПРОЕКТ ПЛАНИРОВКИ ТЕРРИТОРИИ. ГРАФИЧЕСКАЯ ЧАСТЬ

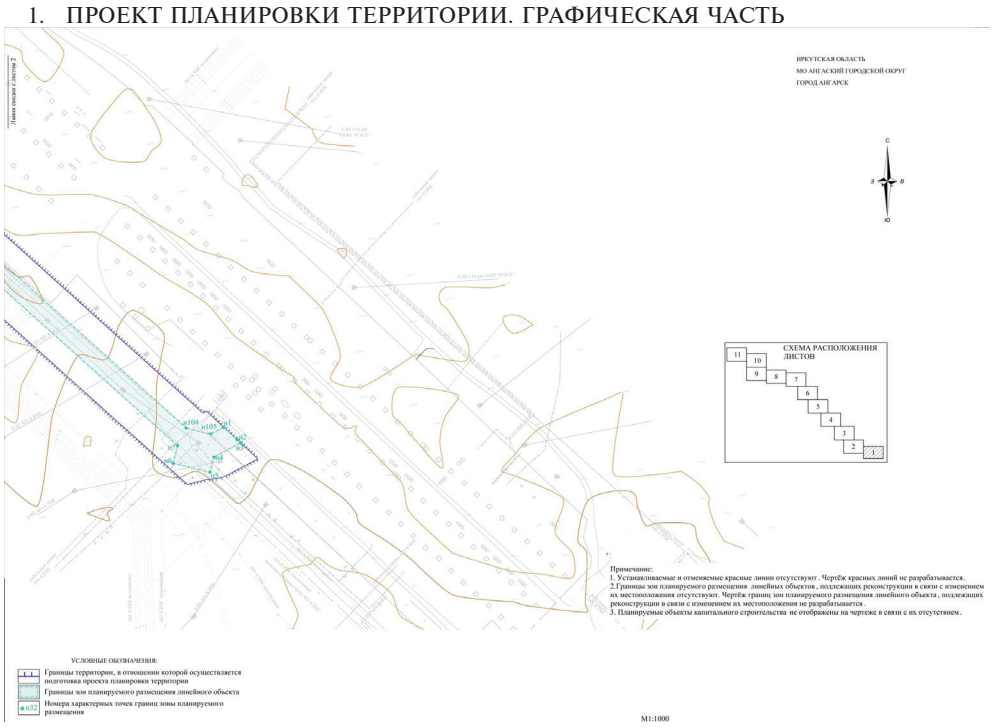

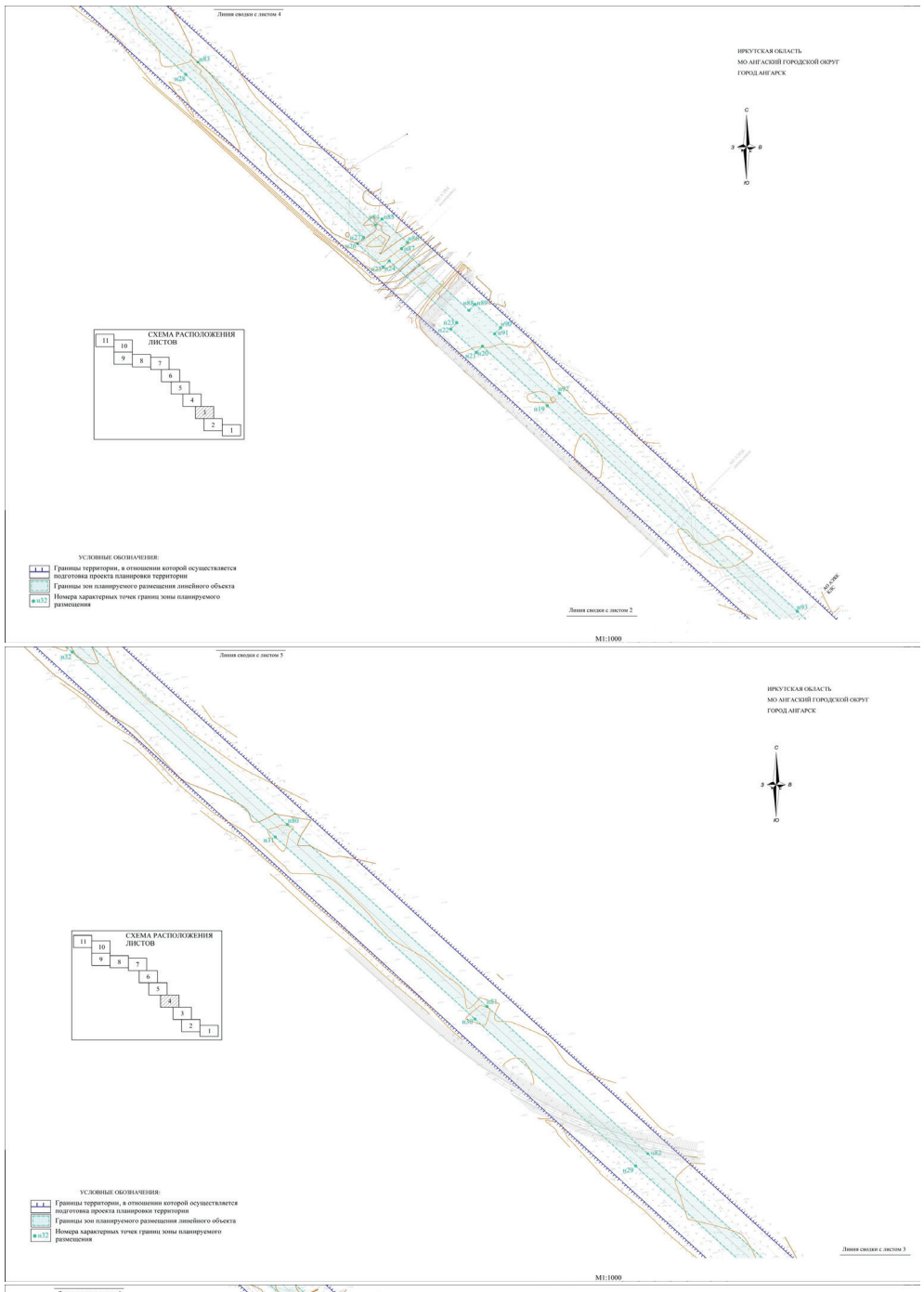

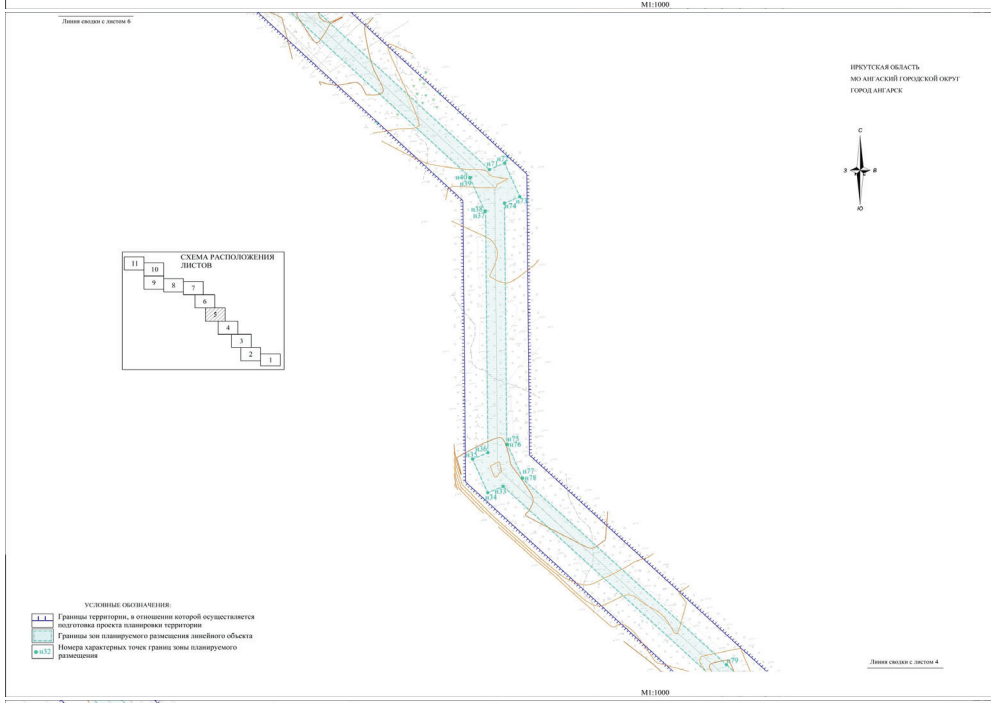

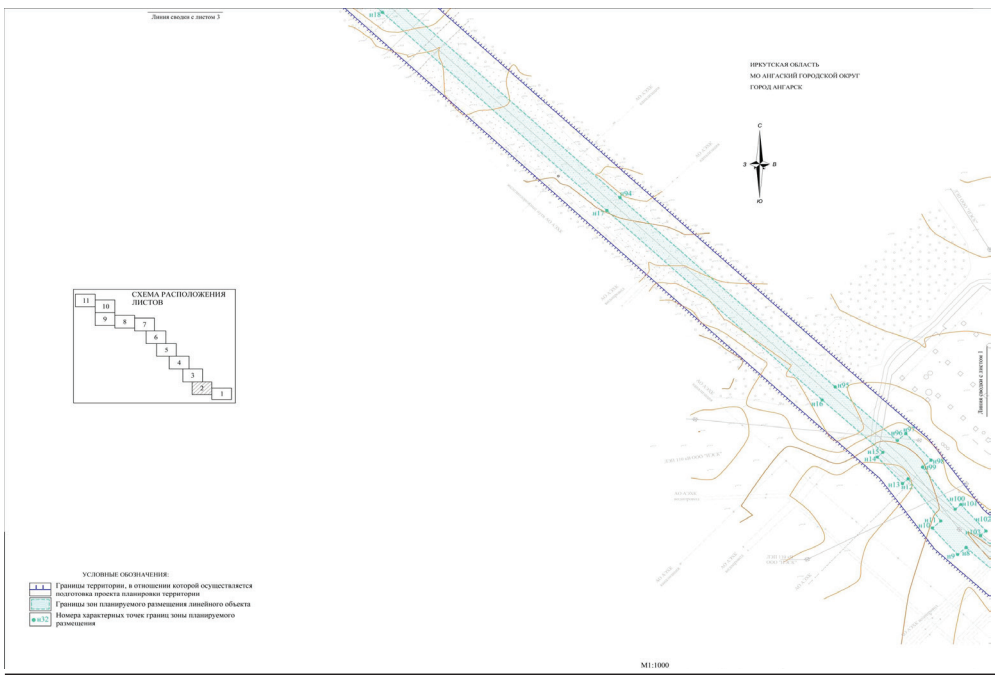

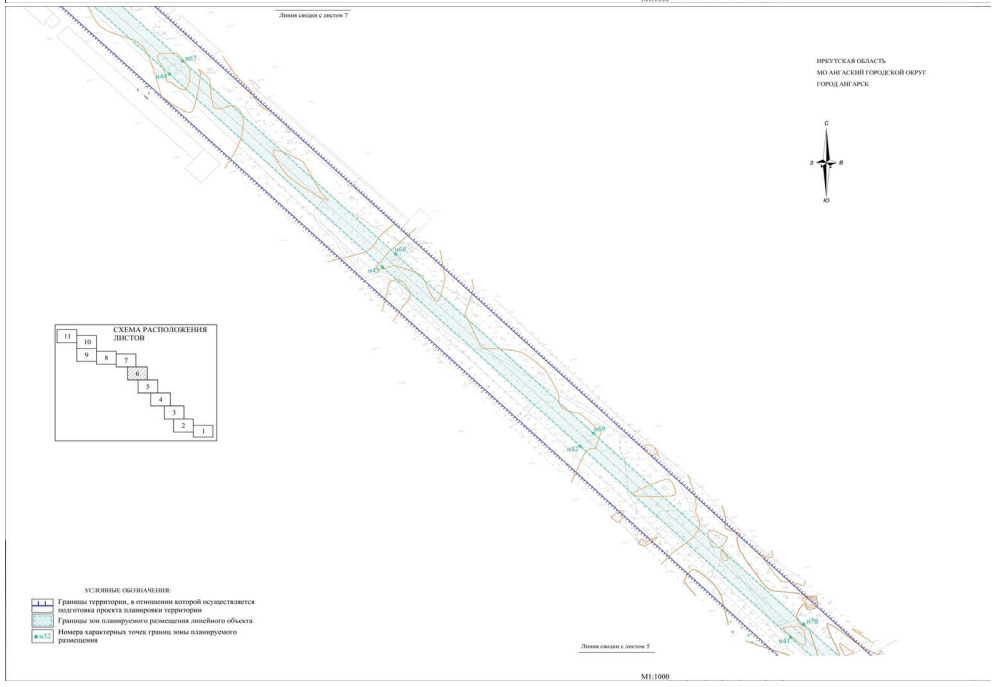

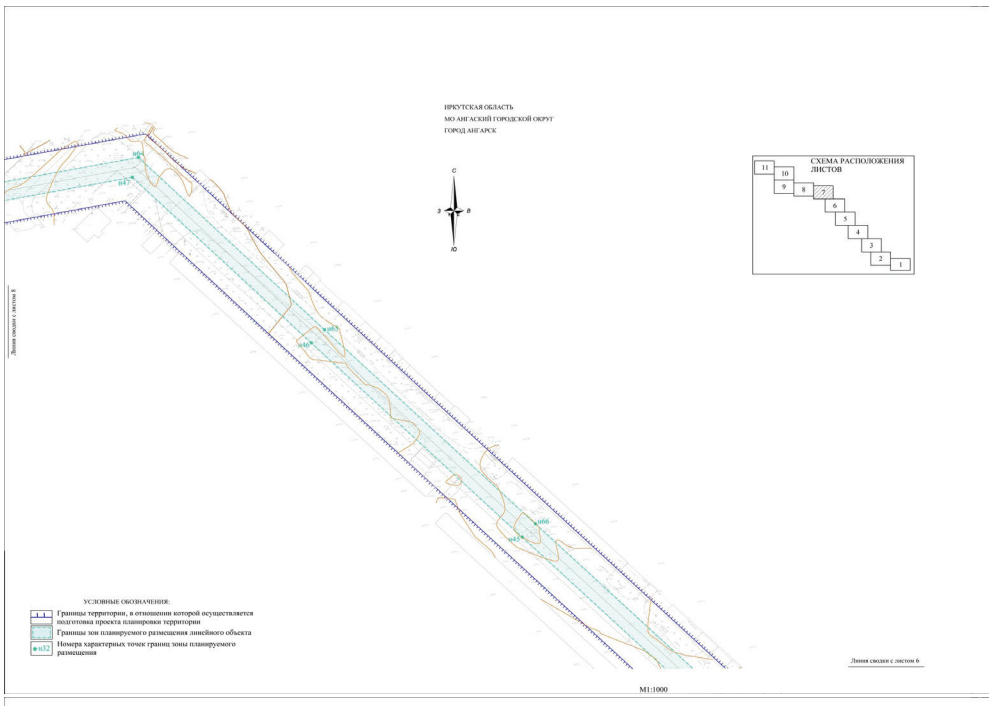

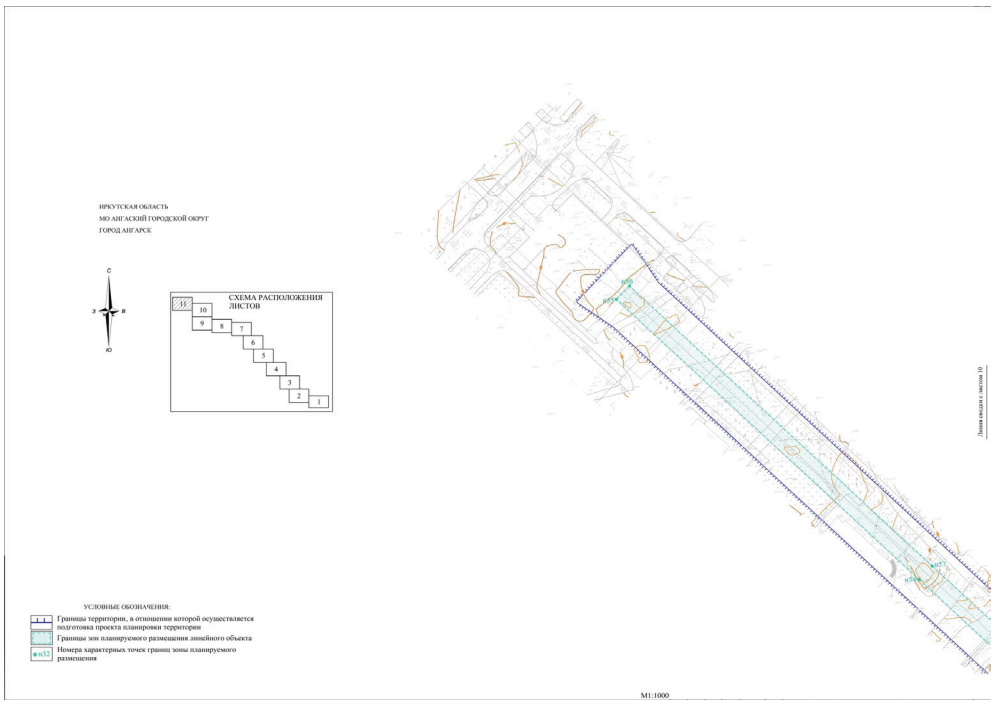

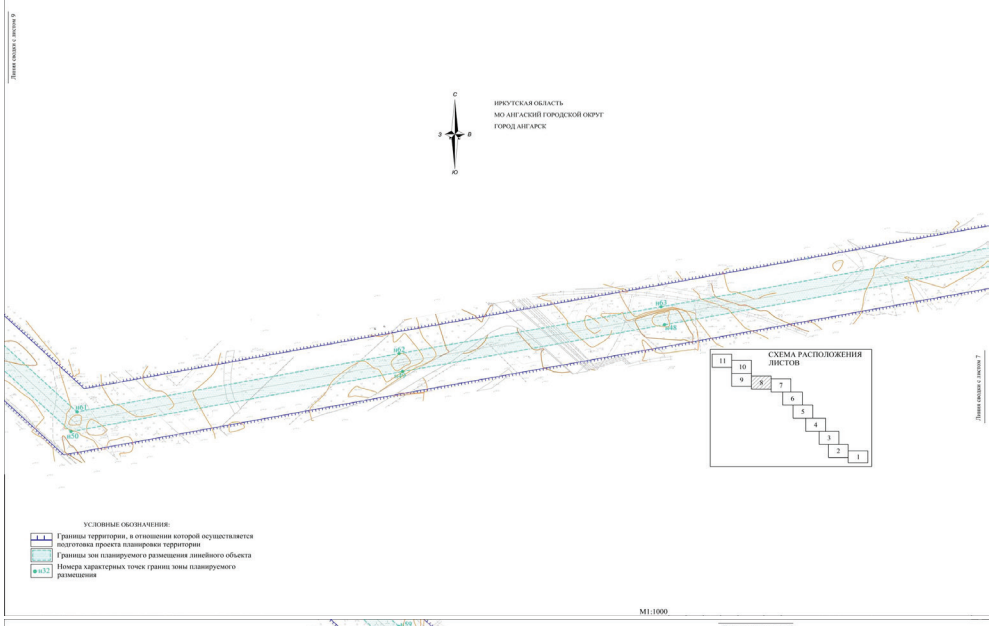

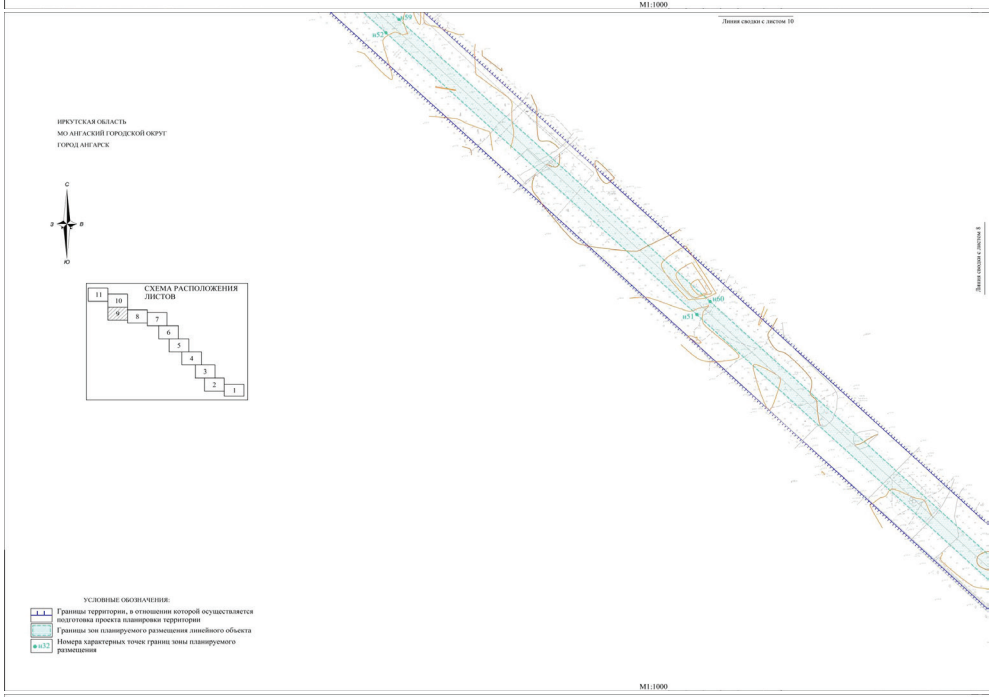

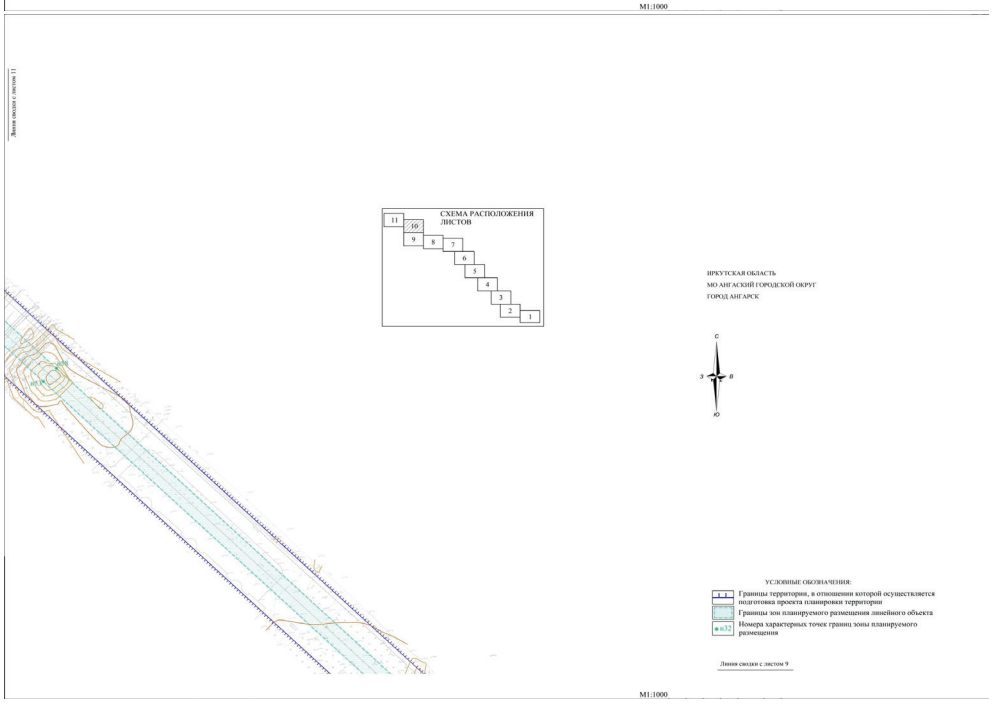

2. ПРОЕКТ ПЛАНИРОВКИ ТЕРРИТОРИИ. ТЕКСТОВАЯ ЧАСТЬ

2.1. Наименование, основные характеристики и назначение планируемых для размещения линейных объектов, а также линейных объектов, подлежащих реконструкции в связи с изменением их местоположения.

Наименование планируемых к размещению линейных объектов капитального строительства: «Реконструкция РП-5, ВЛ-35 кВ «ГПП2-РП5», «ГПП1-РП-5» в г. Ангарске». Назначение реконструкции РП-5, ВЛ-35 кВ «ГПП2-РП5», «ГПП1-РП-5» бесперебойное электроснабжение потребителей ПС 35 кВ РП-5.

Объектов капитального строительства, проектируемых в составе линейных объектов не предусмотрено.

Установление красных линий для размещения объектов реконструкции не требуется.

Разработка проекта планировки территории выполнена в целях определения границ зон планируемого размещения ВЛ, а также границ зоны с особыми условиями использования территории, которые подлежат установлению в связи с размещением ВЛ.

Протяженность линейных объектов составляет 5,051 км.

Проектом планировки территории предусмотрена установка металлических опор типа: У35-2; У35-2+5; 2ПГ35/110-4.110Т.

Пропускная способность провода 746 А.

Предельная высота опор, входящих в состав линейных объектов, в границах каждой зоны планируемого размещения таких объектов составляет 25,1 м.

Реконструируемые объекты размещаются на земельных участках категории земли населенных пунктов.

2.2. Перечень субъектов Российской Федерации, перечень муниципальных районов, городских округов в составе субъектов Российской Федерации, перечень поселений, населенных пунктов, внутригородских территорий городов федерального значения, на территориях которых устанавливаются зоны планируемого размещения линейных объектов.

Зона планируемого размещения линейного объекта устанавливается на территории муниципального образования «Ангарский городской округ» Иркутской области Российской Федерации.

2.3. Перечень координат характерных точек границ зон планируемого размещения линейных объектов.

Перечень координат характерных точек границ зон планируемого размещения линейных объектов представлен в таблице 1.

Таблица 1

Номера точек	Координаты		Расстояние в метрах	Румб	Дирекционный угол: град., мин.
	X	Y			
н1	405140,74	3307777,79	10 589	ЮВ 46°24’57’’	133°35’3’’
н2	405133,44	3307785,46	2 829	ЮВ 46°25’56’’	133°34’4’’
н3	405131,49	3307787,51	17 509	ЮЗ 61°35’26’’	241°35’26’’
н4	405123,16	3307772,11	9 204	ЮЗ 13°45’52’’	193°45’52’’
н5	405114,22	3307769,92	22 003	СЗ 76°13’22’’	283°46’38’’
н6	405119,46	3307748,55	10 771	СВ 13°48’14’’	13°48’14’’
н7	405129,92	3307751,12	155 435	СЗ 47°26’7’’	312°33’53’’
н8	405235,06	3307636,64	6 587	ЮЗ 48°19’23’’	228°19’23’’
н9	405230,68	3307631,72	22 001	СЗ 41°36’35’’	318°23’25’’
н10	405247,13	3307617,11	6 581	СВ 48°23’17’’	48°23’17’’
н11	405251,50	3307622,03	32 142	СЗ 35°47’48’’	324°12’12’’
н12	405277,57	3307603,23	4 378	ЮЗ 48°31’7’’	228°31’7’’
н13	405274,67	3307599,95	21 997	СЗ 41°28’48’’	318°31’12’’
н14	405291,15	3307585,38	4 392	СВ 48°30’26’’	48°30’26’’
н15	405294,06	3307588,67	47 833	СЗ 47°6’4’’	312°53’56’’
н16	405326,62	3307553,63	170 832	СЗ 46°35’38’’	313°24’22’’
н17	405444,01	3307429,52	178 328	СЗ 46°28’29’’	313°31’31’’
н18	405566,82	3307300,22	203 781	СЗ 46°30’19’’	313°29’41’’
н19	405707,08	3307152,39	55 534	СЗ 46°30’37’’	313°29’23’’
н20	405745,30	3307112,10	5 496	ЮЗ 43°27’7’’	223°27’7’’
н21	405741,31	3307108,32	22 006	СЗ 46°31’42’’	313°28’18’’
н22	405756,45	3307092,35	5 503	СВ 43°31’39’’	43°31’39’’
н23	405760,44	3307096,14	57 805	СЗ 46°30’51’’	313°29’9’’
н24	405800,22	3307054,20	5 496	ЮЗ 43°27’7’’	223°27’7’’
н25	405796,23	3307050,42	21 999	СЗ 46°30’37’’	313°29’23’’
н26	405811,37	3307034,46	5 496	СВ 43°27’7’’	43°27’7’’
н27	405815,36	3307038,24	152 336	СЗ 46°31’17’’	313°28’43’’
н28	405920,18	3306927,70	151 429	СЗ 46°35’32’’	313°24’28’’
н29	406024,24	3306817,69	137 818	СЗ 46°28’12’’	313°31’48’’
н30	406119,16	3306717,77	170 816	СЗ 46°34’13’’	313°25’47’’

Номера точек	Координаты		Расстояние в метрах	Румб	Дирекционный угол: град., мин.
	X	Y			
н31	406236,59	3306593,72	173 685	СЗ 46°37’0’’	313°23’0’’
н32	406355,89	3306467,49	166 934	СЗ 46°35’6’’	313°24’54’’
н33	406470,62	3306346,23	9 696	ЮЗ 66°28’32’’	246°28’32’’
н34	406466,75	3306337,34	21 997	СЗ 23°34’54’’	336°25’6’’
н35	406486,91	3306328,54	9,7	СВ 66°25’17’’	66°25’17’’
н36	406490,79	3306337,43	144 546	СЗ 0°32’21’’	359°27’39’’
н37	406635,33	3306336,07	0,372	ЮЗ 66°11’39’’	246°11’39’’
н38	406635,18	3306335,73	21 999	СЗ 23°27’55’’	336°32’5’’
н39	406655,36	3306326,97	0,381	СВ 66°48’5’’	66°48’5’’
н40	406655,51	3306327,32	160 128	СЗ 46°22’45’’	313°37’15’’
н41	406765,98	3306211,40	167 973	СЗ 46°16’51’’	313°43’9’’
н42	406882,07	3306090,00	157 716	СЗ 46°22’19’’	313°37’41’’
н43	406990,89	3305975,84	169,93	СЗ 46°21’7’’	313°38’53’’
н44	407108,18	3305852,88	175 786	СЗ 46°31’42’’	313°28’18’’
н45	407229,12	3305725,31	168 036	СЗ 46°28’33’’	313°31’27’’
н46	407344,84	3305603,47	143,05	СЗ 46°19’22’’	313°40’38’’
н47	407443,63	3305500,01	266 098	ЮЗ 79°22’48’’	259°22’48’’
н48	407394,59	3305238,47	153 898	ЮЗ 79°27’24’’	259°27’24’’
н49	407366,43	3305087,17	194 972	ЮЗ 79°18’43’’	259°18’43’’
н50	407330,27	3304895,58	286 123	СЗ 46°26’55’’	313°33’5’’
н51	407527,41	3304688,21	247 611	СЗ 46°32’0’’	313°28’0’’
н52	407697,75	3304508,50	272 541	СЗ 46°33’13’’	313°26’47’’
н53	407885,17	3304310,63	88 405	СЗ 46°30’12’’	313°29’48’’
н54	407946,02	3304246,50	240 609	СЗ 46°32’3’’	313°27’57’’
н55	408111,54	3304071,87	11 003	СВ 44°15’49’’	44°15’49’’
н56	408119,42	3304079,55	240 446	ЮВ 46°32’1’’	133°27’59’’
н57	407954,01	3304254,06	88 419	ЮВ 46°30’11’’	133°29’49’’
н58	407893,15	3304318,20	272 534	ЮВ 46°33’8’’	133°26’52’’
н59	407705,73	3304516,06	247 626	ЮВ 46°32’11’’	133°27’49’’
н60	407535,39	3304695,79	280 493	ЮВ 46°26’46’’	133°33’14’’
н61	407342,12	3304899,07	189 357	СВ 79°18’30’’	79°18’30’’
н62	407377,25	3305085,14	153 906	СВ 79°27’40’’	79°27’40’’
н63	407405,40	3305236,45	271 735	СВ 79°22’47’’	79°22’47’’
н64	407455,48	3305503,53	148 666	ЮВ 46°19’19’’	133°40’41’’
н65	407352,81	3305611,05	168 029	ЮВ 46°28’42’’	133°31’18’’
н66	407237,10	3305732,89	175 793	ЮВ 46°31’33’’	133°28’27’’
н67	407116,15	3305860,46	169 944	ЮВ 46°21’7’’	133°38’53’’
н68	406998,85	3305983,43	157 716	ЮВ 46°22’19’’	133°37’41’’
н69	406890,03	3306097,59	167 987	ЮВ 46°16’51’’	133°43’9’’
н70	406773,93	3306219,00	164 761	ЮВ 46°22’38’’	133°37’22’’
н71	406660,26	3306338,27	9 683	СВ 66°30’22’’	66°30’22’’
н72	406664,12	3306347,15	21 999	ЮВ 23°27’55’’	156°32’5’’
н73	406643,94	3306355,91	9 683	ЮЗ 66°30’22’’	246°30’22’’
н74	406640,08	3306347,03	144 516	ЮВ 0°32’21’’	179°27’39’’
н75	406495,57	3306348,39	0,349	СВ 66°22’14’’	66°22’14’’
н76	406495,71	3306348,71	22 002	ЮВ 23°32’51’’	156°27’9’’
н77	406475,54	3306357,50	0,349	ЮЗ 66°22’14’’	246°22’14’’
н78	406475,40	3306357,18	162 265	ЮВ 46°35’8’’	133°24’52’’
н79	406363,88	3306475,05	173 678	ЮВ 46°37’9’’	133°22’51’’
н80	406244,59	3306601,28	170 837	ЮВ 46°34’4’’	133°25’56’’
н81	406127,14	3306725,34	137 818	ЮВ 46°28’12’’	133°31’48’’
н82	406032,22	3306825,26	151 429	ЮВ 46°35’32’’	133°24’28’’
н83	405928,16	3306935,27	152 336	ЮВ 46°31’17’’	133°28’43’’
н84	405823,34	3307045,81	5 503	СВ 43°31’39’’	43°31’39’’
н85	405827,33	3307049,60	21 999	ЮВ 46°30’37’’	133°29’23’’
н86	405812,19	3307065,56	5 503	ЮЗ 43°31’39’’	223°31’39’’
н87	405808,20	3307061,77	57 805	ЮВ 46°30’51’’	133°29’9’’
н88	405768,42	3307103,71	5 496	СВ 43°27’7’’	43°27’7’’
н89	405772,41	3307107,49	22 006	ЮВ 46°31’42’’	133°28’18’’
н90	405757,27	3307123,46	5 503	ЮЗ 43°31’39’’	223°31’39’’
н91	405753,28	3307119,67	55 534	ЮВ 46°30’37’’	133°29’23’’
н92	405715,06	3307159,96	203 781	ЮВ 46°30’19’’	133°29’41’’
н93	405574,80	3307307,79	178 321	ЮВ 46°28’37’’	133°31’23’’
н94	405452,00	3307437,09	170 775	ЮВ 46°35’23’’	133°24’37’’
н95	405334,64	3307561,15	48,88	ЮВ 47°6’21’’	132°53’39’’
н96	405301,37	3307596,96	6,56	СВ 48°27’39’’	48°27’39’’
н97	405305,72	3307601,87	22 005	ЮВ 41°27’46’’	138°32’14’’
н98	405289,23	3307616,44	6 561	ЮЗ 48°35’3’’	228°35’3’’
н99	405284,89	3307611,52	32 106	ЮВ 35°47’57’’	144°12’3’’
н100	405258,85	3307630,30	4 349	СВ 48°21’20’’	48°21’20’’
н101	405261,74	3307633,55	22 001	ЮВ 41°36’35’’	138°23’25’’
н102	405245,29	3307648,16	4 349	ЮЗ 48°21’20’’	228°21’20’’
н103	405242,40	3307644,91	150 997	ЮВ 47°26’4’’	132°33’56’’
н104	405140,26	3307756,12	14 499	ЮВ 76°11’38’’	103°48’22’’
н105	405136,80	3307770,20	8 552	СВ 62°33’58’’	62°33’58’’
н1	405140,74	3307777,79			

Площадь в границах зон планируемого размещения линейных объектов составляет 1766 кв.м.

2.4. Перечень координат характерных точек границ зон планируемого размещения линейных объектов, подлежащих реконструкции в связи с изменением их местоположения.

Инженерные коммуникации, подлежащие реконструкции в связи с изменением их местоположения, отсутствуют.

2.5. Предельные параметры разрешенного строительства, реконструкции объектов капитального строительства, входящих в состав линейных объектов в границах зон их планируемого размещения.

В соответствии с Генеральным планом Ангарского городского округа (утв. решением Думы Ангарского городского округа от 23.03.2016 № 159-14/01рД, в ред. решения Думы Ангарского городского округа от 23.03.2021 № 54-10/02рД) объекты реконструкции расположены в функциональных зонах:

а) зона инженерной инфраструктуры;
б) жилая зона;
в) рекреационная зона;
г) зона транспортной инфраструктуры;
д) коммунально-складская зона;
е) зона сельскохозяйственного использования.

В соответствии с Правилами землепользования и застройки Ангарского городского округа (утв. решением Думы Ангарского городского округа от 26.05.2017 №302-35/01рД, в ред. утв. решения Думы Ангарского городского округа от 24.11.2021 №117-22/02рД) объект расположен в территориальных зонах:

а) зона инженерной инфраструктуры (И);
б) зона транспортной инфраструктуры (Т);
в) зона застройки среднеэтажными жилыми домами (Ж3);
г) зона застройки многоэтажными жилыми домами (Ж4);
д) зона природно-познавательного туризма, природных территорий и водных объектов (Р3);
е) коммунально-складская зона (П2);
ж) территориальная зона делового, общественного и коммерческого назначения (О1).

Зоны ограничения использования земельных участков и объектов капитального строительства:

а) санитарно-защитные зоны;
б) охранные зоны (38:26-6.35, 38:26-3.33, 38:26-6,56, 38:26-3.38, 38:26-6.110, 38:26-6.9, 38:26-6.47, 38:26-6.380, 38:26-6.312, 38:26-6.705, 38:26-6.264).

В соответствии со ст. 36 Градостроительного кодекса Российской Федерации, градостроительным регламентом определяется правовой режим земельных участков, равно как всего, что находится над и под поверхностью земельных участков и используется в процессе их застройки и последующей эксплуатации объектов капитального строительства.

Согласно п. 3 ч. 4 ст. 36 Градостроительного кодекса Российской Федерации, действие градостроительного регламента не распространяется на земельные участки, предназначенные для размещения линейных объектов и (или) занятые линейными объектами.

В силу положений ст. 1 Градостроительного кодекса Российской Федерации, линии электропередачи являются линейными объектами.

Учитывая изложенное, действие градостроительных регламентов не распространяется на земельные участки, предназначенные для планируемого размещения линейных объектов.

Объекты капитального строительства, входящих в состав объектов в границах зон их планируемого размещения отсутствуют.

2.6. Информация о необходимости осуществления мероприятий по защите сохраняемых объектов капитального строительства, существующих и строящихся на момент подготовки проекта планировки территории, а также объектов капитального строительства, планируемых к строительству в соответствии с ранее утвержденной документацией по планировке территории, от возможного негативного воздействия в связи с размещением линейных объектов.

Объекты реконструкции планируется разместить в границах территории, расположенной в границах земельных участков: ЗУ219-8 (для эксплуатации гаражей боксового типа), ЗУ219-4 (для эксплуатации сквера общего пользования), ЗУ219-5 (для эксплуатации многоквартирного жилого дома), в соответствии с ранее утвержденной документацией по планировке территории – проектом планировки с проектом межевания территории города Ангарска, ограниченной улицами Пойменная, Енисейская, Фестивальная, Рыночная, Ленинградским проспектом, улицами Преображенская, Энгельса, Дивизионная, утвержденный постановлением администрации города Ангарска № 2048-г от 20.10.2011.

В границах зон планируемого размещения реконструируемых объектов присутствуют объекты капитального строительства, для которых утверждены следующие документы:

а) градостроительный план на земельные участки с кадастровым номером 38:26:040302:209 № RU38310000-0093 от 23.08.2019;

б) градостроительный план на земельные участки с кадастровым номером 38:26:040302:1287 № RU38310000-1 от 23.08.2019;

в) градостроительный план на земельные участки с кадастровым номером 38:26:040302:18 № RU38310000-0061 от 13.03.2018;

г) градостроительный план на земельные участки с кадастровым номером 38:26:040302:11 № RU38210000-2020-004 от 16.09.2020;

д) градостроительный план на земельные участки с кадастровым номером 38:26:000000:9 № RU38210000-2020-0062 от 13.11.2020;

е) градостроительный план на земельные участки с кадастровым номером 38:26:040302:7 № RU383110000-0092 от 23.08.2019.

Осуществления мероприятий по защите сохраняемых объектов капитального строительства, существующих и строящихся на момент подготовки проекта планировки территории, а также объектов капитального строительства, планируемых к строительству в соответствии с ранее утвержденной документацией по планировке территории, от возможного негативного воздействия в связи с размещением линейных объектов не требуется.

2.7. Информация о необходимости осуществления мероприятий по сохранению объектов культурного наследия от возможного негативного воздействия в связи с размещением линейных объектов.

На рассматриваемом земельном участке, необходимом для размещения «Реконструкция РП-5, ВЛ-35 кВ «ГПП2-РП5», «ГПП1-РП-5» в г. Ангарске», по данным Генерального плана Ангарского городского округа Иркутской области, Службы охраны объектов культурного наследия Иркутской области письмо от 16.02.2022 №02-76-776/22 – сведений единого государственного реестра объектов культурного наследия (памятников истории и культуры) народов Российской Федерации, защитные зоны объектов культурного наследия, выявленные объекты культурного наследия и объекты обладающие признаками объекта культурного наследия отсутствуют.

Мероприятия по сохранению объектов культурного наследия от возможного негативного воздействия в связи с размещением объекта «Реконструкция РП-5, ВЛ-35 кВ «ГПП2-РП5», «ГПП1-РП-5» в г. Ангарске» не требуются.

2.8. Информация о необходимости осуществления мероприятий по охране окружающей среды.

2.8.1. Мероприятия по охране атмосферного воздуха.

Основным видом воздействия на состояние воздушного бассейна в ходе строительства будет являться загрязнение атмосферного воздуха в результате работы двигателей строительной техники, выделяемые вещества при этом – окись углерода, окислы азота, углеводороды, сернистый газ, сажа, свинец, бенз(а)пирен. При перемещении грунта и строительных материалов загрязнителем является пыль, при заправке автотранспорта происходит испарение углеводородов. Все источники загрязнения атмосферного воздуха являются передвижными (нестационарными).

Другие источники загрязнения атмосферного воздуха в процессе ремонтно-строительного производства значительного влияния на приземный слой атмосферы не оказывают.

Потребность в видах, количестве строительной техники и используемых строительных материалов определяется проектом. В соответствии с этим и учетом метеорологических условий, приземные концентрации выделяемых веществ будут различны в различные периоды реализации проекта.

На этапе эксплуатации объект вредных выбросов в атмосферу не производит.

2.8.2. Предварительный прогноз возможного воздействия объекта на водную среду.

Для водоснабжения и водоотведения поверхностные водные объекты не используются. Загрязнение и засорение водоохранных зон водоемов и водотоков исключено.

На период строительства хозяйственно-бытовое водоснабжение на площадке проведения работ будет осуществляться привозной водой в автоцистернах для питьевых нужд. Емкости для питьевой воды не реже 1 раза в неделю промываются горячей водой или дезинфицируются растворами, разрешенными органами санитарно-эпидемиологического надзора (0,5% осветленный раствор хлорной извести, 0,5% раствор хлорамина).

На период строительства будут образовываться хозяйственно-бытовые стоки. Для накопления стоков предусмотрен биотуалет. По мере накопления осадки вывозятся на местные КОС.

В период эксплуатации объекта не будет происходить загрязнение водного бассейна.

2.8.3.Предварительный прогноз возможного воздействия объекта на растительный и животный мир.

В период строительства воздействие на растительный покров и животный мир может осуществляться в нескольких направлениях:

1) механические повреждения растительного покрова на площадках, сопредельных с полосой отвода в случае нарушения границ землеотвода;

2) захламление территории строительными и бытовыми отходами;

3) повышение пожароопасности, уничтожение и нарушение растительности в результате пожаров.

Возможны ситуации, когда воздействует либо один фактор, либо их совокупность.

Максимальное негативное воздействие для позвоночных наземных животных проявляется при вырубке просеки. Воздействие на места обитания животных может происходить в результате полного изъятия или сокращения земельных угодий, их трансформации (расчистка от растительности, уничтожение напочвенного покрова, загрязнение водоемов и почв, разливы ГСМ, и т.д.).

Также большое влияние на животных оказывает мощный экологический фактор – беспокойство, включающий в себя шумовое воздействие, чрезмерное освещение, вибрацию, вызванные работой транспорта и технологического оборудования.

Все это составляет сумму побочных, как правило, негативных результатов воздействия на растительный и животный мир в период строительства.

Основная цель ослабления воздействия – сокращение до минимума мест негативного воздействия на животных в кратчайшей перспективе. В долгосрочной перспективе – места обитания животных должны восстанавливаться до прежнего состояния, которое существовало до начала работ.

Проектом предусматриваются следующие меры по ослаблению воздействия на животный и растительный мир:

1) сохранение границ, отведенных для выполнения строительно-монтажных работ;

2) запрещение строительному персоналу кормить и травмировать животных, встречающихся в месте строительства;

3) содержание в чистоте участка работ во избежание приманивания животных;

4) оснащение строителей специальными контейнерами для сбора отходов;

5) ограничение скорости движения транспортных средств до минимума в пределах участка строительства;

6) слив горюче-смазочных материалов в специально отведенные для этого места с последующей утилизацией и очисткой;

7) использование специальных бездымных установок для обогрева помещений и подогрева воды, материалов, двигателей;

8) хранение запаса ГСМ на площадках в бочках на специально отведенном оборудованном месте;

9) сбор масел со всех агрегатов и механизмов в специальные емкости (бочки и др.) с последующей отправкой на регенерацию;

10) восстановление почвенно-растительного покрова после проведения строительно-монтажных работ на техническом этапе рекультивации.

Во время эксплуатации проектируемые объекты капитального строительства не представляют опасности для растительного и животного мира. Восстановление исходной растительности на участках полного её уничтожения невозможно, учитывая, что объект будет функционировать достаточно длительный период.

Прямого воздействия (уничтожения) на фауну территории животного мира происходить не будет. Косвенное влияние на животный мир связано с изменениями среды обитания и проявляется в результате изъятия местообитания животных, нарушения почвенно-растительного покрова и уменьшения кормовой растительной базы.

2.8.4.Сведения об образующихся отходах.

Образование отходов происходит в процессе проведения строительно-монтажных работ. Все твердые бытовые отходы отвозятся на Полигон для хранения ТБО (Свалка). После завершения строительства производится уборка территории и строительного мусора, окончательная планировка в полосе земельного отвода с сохранением естественного рельефа местности.

Ущерб, наносимый природной среде вследствие образования отходов при строительстве, определяется как плата за размещение отходов.

2.8.5.Предварительный прогноз возможного воздействия объекта на земельные ресурсы.

Воздействие проектируемых объектов на земельные ресурсы и условия существующего землепользования определяются по величине площади отчуждаемых земель и параметрам предполагаемого нарушения территории в процессе проведения строительных работ.

Намечаемое проектом строительство неизбежно связано с воздействием на земельные ресурсы, которое проявляется в виде:

1) изъятия земель под размещение технологических объектов и временных сооружений строителей;

2) расчистки строительной площадки;

3) снятия растительного грунта;

4) нарушения сложившейся ландшафтной обстановки и рельефа.

Характер изменения сложившихся условий землепользования заключается, главным образом, в изменении условий тепловлагообмена системы «грунт-атмосфера» на поверхности, что может быть вызвано нарушениями грунтового покрова.

Проектом установлены твёрдые границы участков земель, необходимых для производства намечаемой хозяйственной деятельности, что обязывает не допускать использование земель за их пределами.

При выполнении земляных работ и передвижении строительной техники произойдёт нарушение рельефа и уплотнение грунта. Площадь нарушения рельефа ограничена размерами полосы отвода земель.

2.8.6.Предварительный прогноз возможного воздействия объекта на почвенно-растительный слой.

При строительстве проектируемых объектов капитального строительства будет оказано воздействие на почвенно-растительный слой:

1) нарушение сложившихся форм естественного рельефа, почвенного покрова в результате выполнения земляных работ;

2) техногенные нарушения микрорельефа, вызванные прохождением тяжелой техники (колеи, борозды и т.д.);

3) ухудшение физико-механических и биологических свойств почв в результате воздействия строительной техники.

2.9. Информация о необходимости осуществления мероприятий по защите территорий от чрезвычайных ситуаций природного и техногенного характера, в том числе по обеспечению пожарной безопасности и гражданской обороны.

Согласно письму Главного управления МЧС России по Иркутской области от 27.01.2022 №3-3/1427ид, проектируемый объект не использует атомную энергию и не является опасным, технически сложным, уникальным объектом, объектом обороны и безопасности.

Факторами риска возникновения чрезвычайных ситуаций природного характера на территории городского округа могут стать физико-геологические процессы, развитые на территории Ангарского городского округа:

1) подтопление;

2) землетрясение;

3) ураганы;

4) снеговые нагрузки.

Территория Ангарского городского округа находится в сейсмической зоне с интенсивностью 8 – 9 баллов. Жилые, общественные, производственные здания и сооружения следует размещать в соответствии со сводом правил СП 14.13330.2018 «СНиП II-7-81. Строительство в сейсмических районах» (утв. приказом Министерства регионального развития РФ от 27.12.2010 № 779).

Проектирование мероприятий по гражданской обороне, а также по предупреждению чрезвычайных ситуаций природного и техногенного характера выполняются с учётом положений ГОСТ Р 55201-2012, СП 165.1325800.2014, а так же критериев информации о чрезвычайных ситуациях природного и техногенного характера, установленных приказом МЧС России от 05.07.2021 № 429.

3. ПРОЕКТ МЕЖЕВАНИЯ ТЕРРИТОРИИ. ГРАФИЧЕСКАЯ ЧАСТЬ

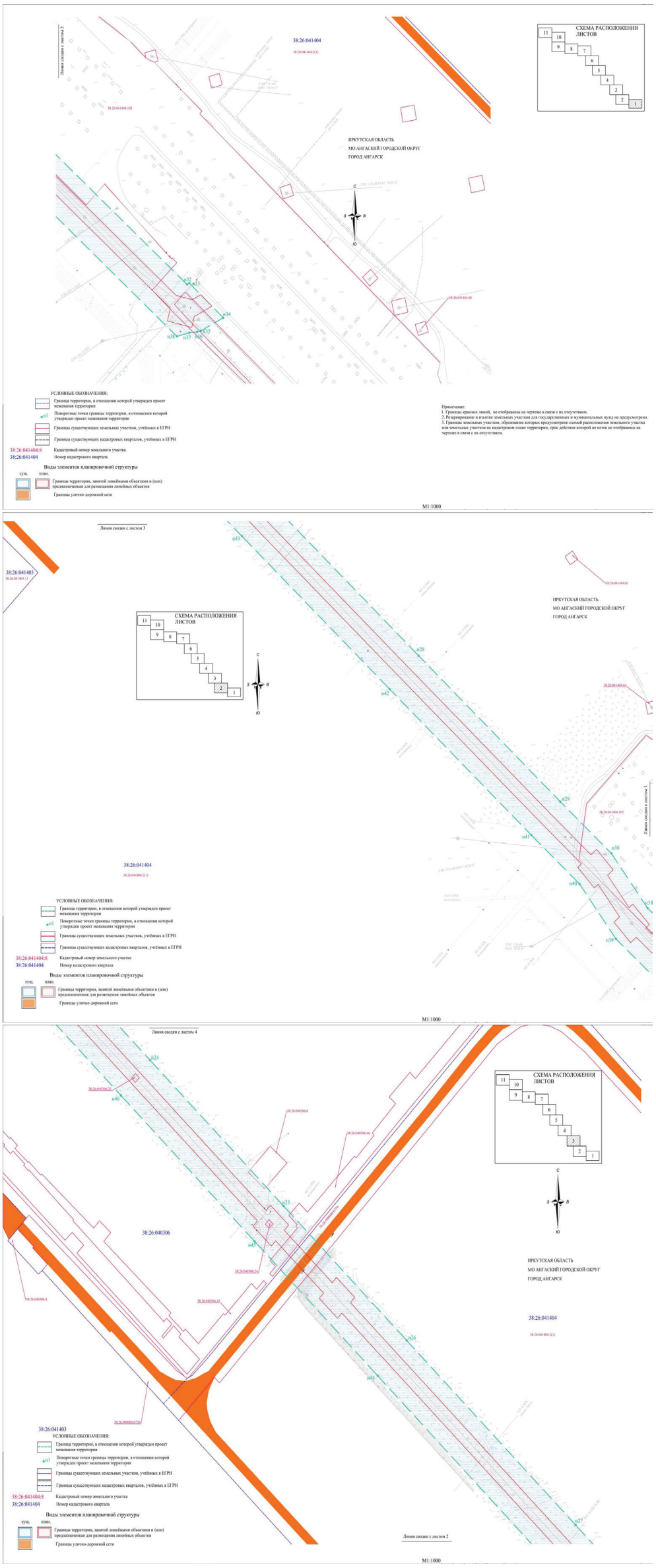

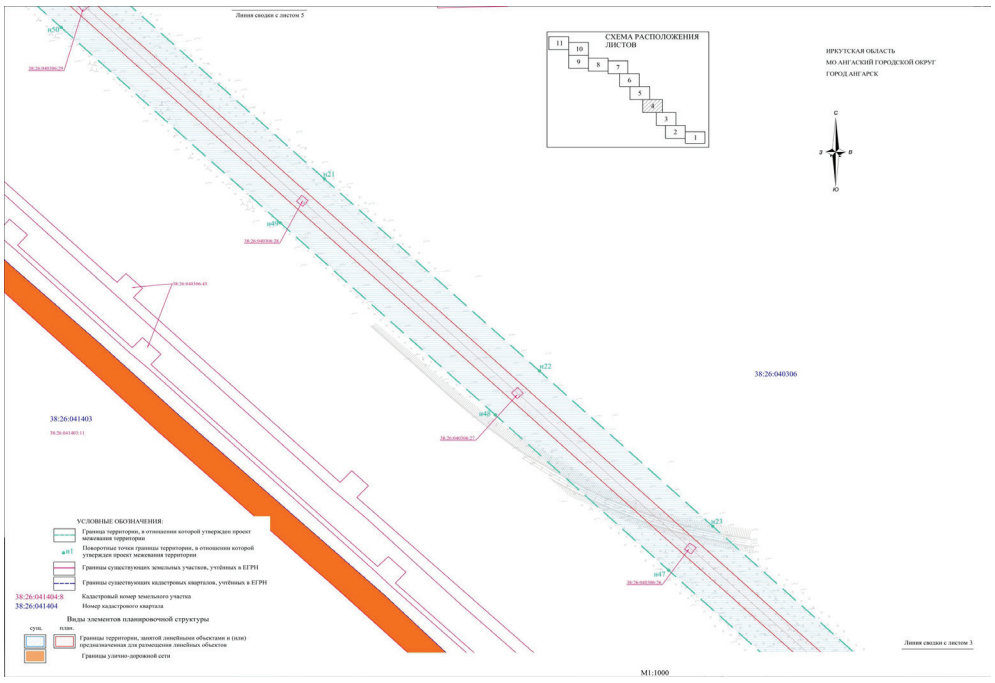
Линия сводки с листом 5
СХЕМА РАСПОЛОЖЕНИЯ ЛИСТОВ
ИРКУТСКАЯ ОБЛАСТЬ
МО АНГАСКИЙ ГОРОДСКОЙ ОКРУГ
ГОРОД АНГАРСК
38:26:040306
38:26:041403
Линия сводки с листом 3
УСЛОВНЫЕ ОБОЗНАЧЕНИЯ:
Граница территории, в отношении которой утвержден проект межевания территории
Поворотные точки границы территории, в отношении которой утвержден проект межевания территории
Границы существующих земельных участков, учтённых в ЕГРН
Границы существующих кадастровых кварталов, учтённых в ЕГРН
38:26:041404:8 Кадастровый номер земельного участка
38:26:041404 Номер кадастрового квартала
Виды элементов планировочной структуры
сущ. план.
Границы территории, занятой линейными объектами и (или) предназначенная для размещения линейных объектов
Границы улично-дорожной сети
М1:1000

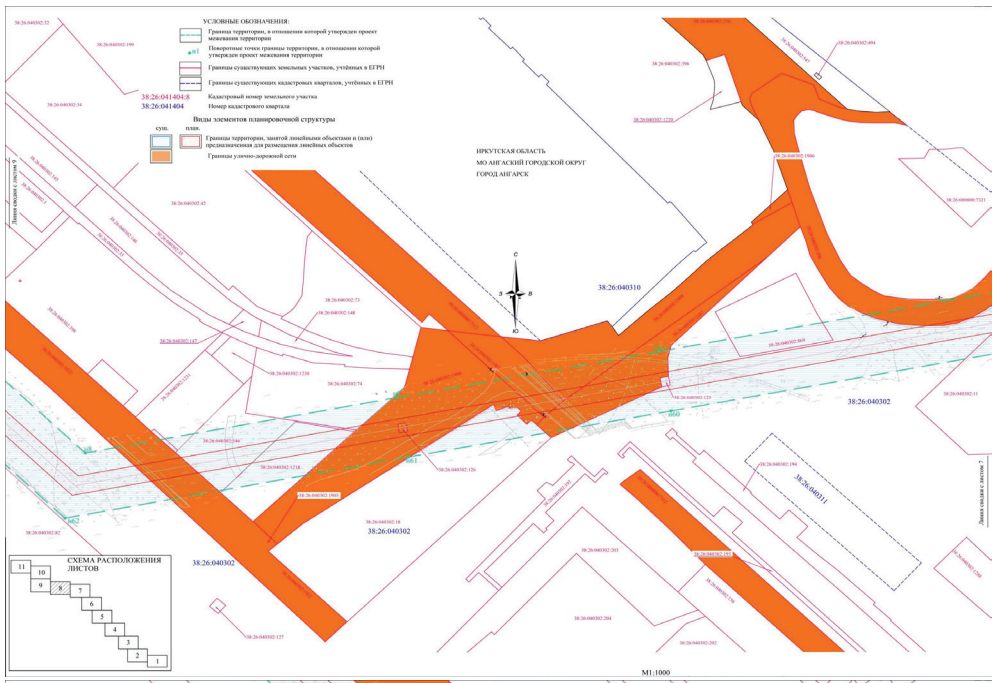
УСЛОВНЫЕ ОБОЗНАЧЕНИЯ:
ИРКУТСКАЯ ОБЛАСТЬ
МО АНГАСКИЙ ГОРОДСКОЙ ОКРУГ
ГОРОД АНГАРСК
38:26:040310
38:26:040302
38:26:040311
СХЕМА РАСПОЛОЖЕНИЯ ЛИСТОВ
Линия сводки с листом 7
М1:1000

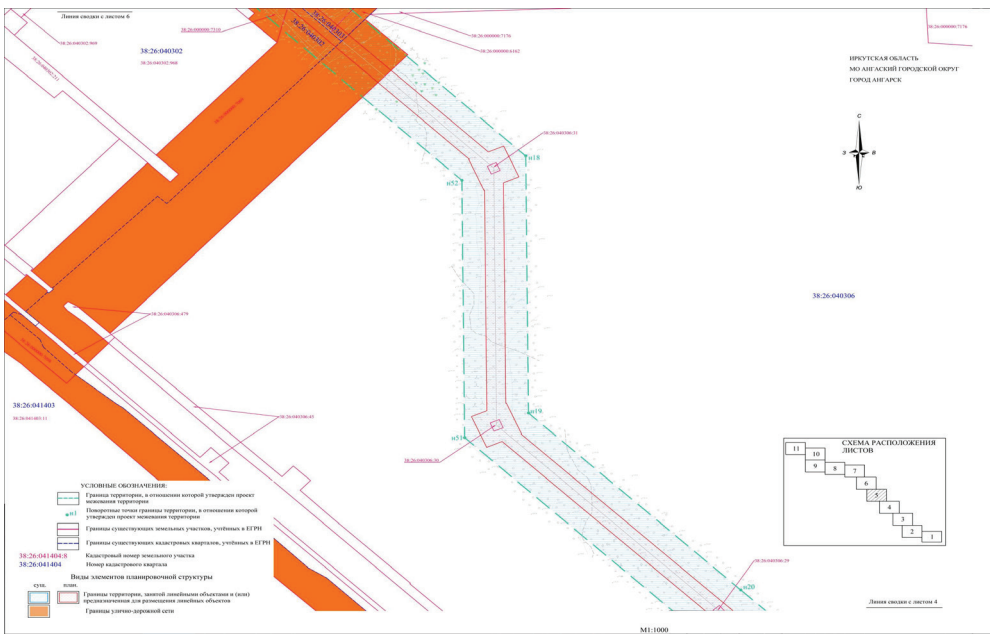
Линия сводки с листом 6
ИРКУТСКАЯ ОБЛАСТЬ
МО АНГАСКИЙ ГОРОДСКОЙ ОКРУГ
ГОРОД АНГАРСК
38:26:040302
38:26:040306
38:26:041403
СХЕМА РАСПОЛОЖЕНИЯ ЛИСТОВ
Линия сводки с листом 4
УСЛОВНЫЕ ОБОЗНАЧЕНИЯ:
Граница территории, в отношении которой утвержден проект межевания территории
Поворотные точки границы территории, в отношении которой утвержден проект межевания территории
Границы существующих земельных участков, учтённых в ЕГРН
Границы существующих кадастровых кварталов, учтённых в ЕГРН
38:26:041404:8 Кадастровый номер земельного участка
38:26:041404 Номер кадастрового квартала
Виды элементов планировочной структуры
сущ. план.
Границы территории, занятой линейными объектами и (или) предназначенная для размещения линейных объектов
Границы улично-дорожной сети
М1:1000

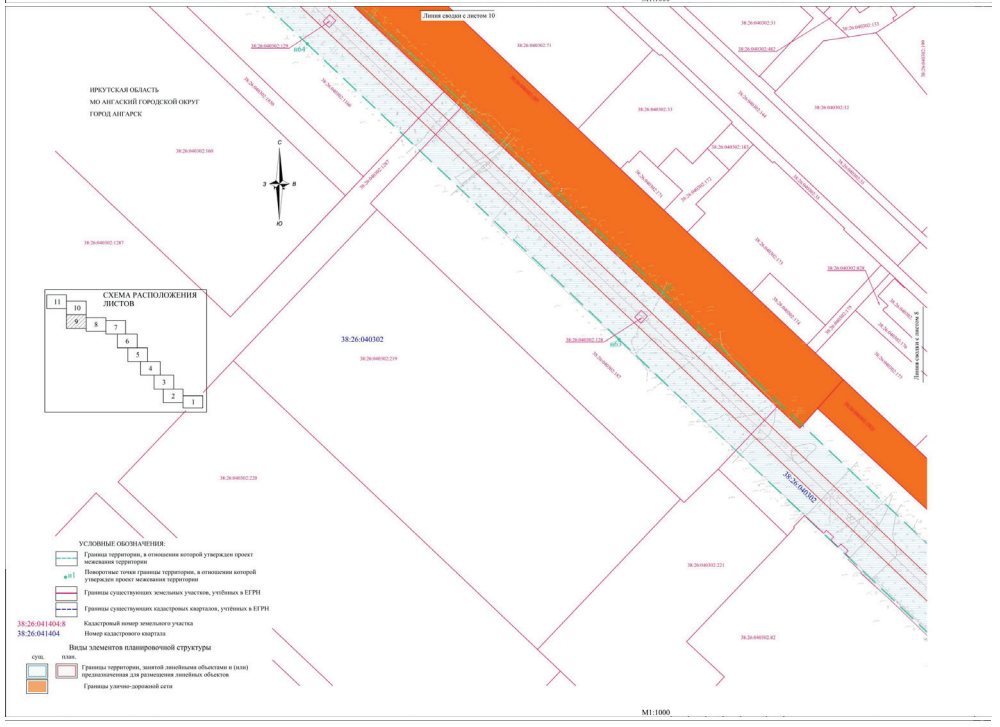
Линия сводки с листом 10
ИРКУТСКАЯ ОБЛАСТЬ
МО АНГАСКИЙ ГОРОДСКОЙ ОКРУГ
ГОРОД АНГАРСК
38:26:040302
СХЕМА РАСПОЛОЖЕНИЯ ЛИСТОВ
Линия сводки с листом 8
УСЛОВНЫЕ ОБОЗНАЧЕНИЯ:
Граница территории, в отношении которой утвержден проект межевания территории
Поворотные точки границы территории, в отношении которой утвержден проект межевания территории
Границы существующих земельных участков, учтённых в ЕГРН
Границы существующих кадастровых кварталов, учтённых в ЕГРН
38:26:041404:8 Кадастровый номер земельного участка
38:26:041404 Номер кадастрового квартала
Виды элементов планировочной структуры
сущ. план.
Границы территории, занятой линейными объектами и (или) предназначенная для размещения линейных объектов
Границы улично-дорожной сети
М1:1000

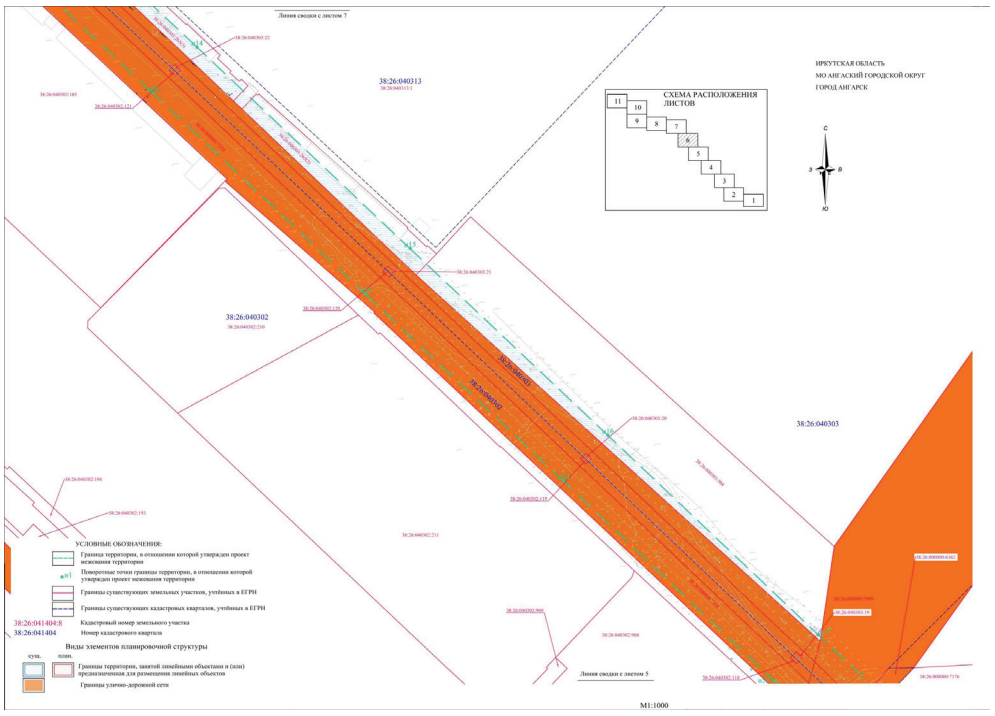
Линия сводки с листом 7
ИРКУТСКАЯ ОБЛАСТЬ
МО АНГАСКИЙ ГОРОДСКОЙ ОКРУГ
ГОРОД АНГАРСК
38:26:040313
38:26:040302
38:26:040303
СХЕМА РАСПОЛОЖЕНИЯ ЛИСТОВ
Линия сводки с листом 5
УСЛОВНЫЕ ОБОЗНАЧЕНИЯ:
Граница территории, в отношении которой утвержден проект межевания территории
Поворотные точки границы территории, в отношении которой утвержден проект межевания территории
Границы существующих земельных участков, учтённых в ЕГРН
Границы существующих кадастровых кварталов, учтённых в ЕГРН
38:26:041404:8 Кадастровый номер земельного участка
38:26:041404 Номер кадастрового квартала
Виды элементов планировочной структуры
сущ. план.
Границы территории, занятой линейными объектами и (или) предназначенная для размещения линейных объектов
Границы улично-дорожной сети
М1:1000

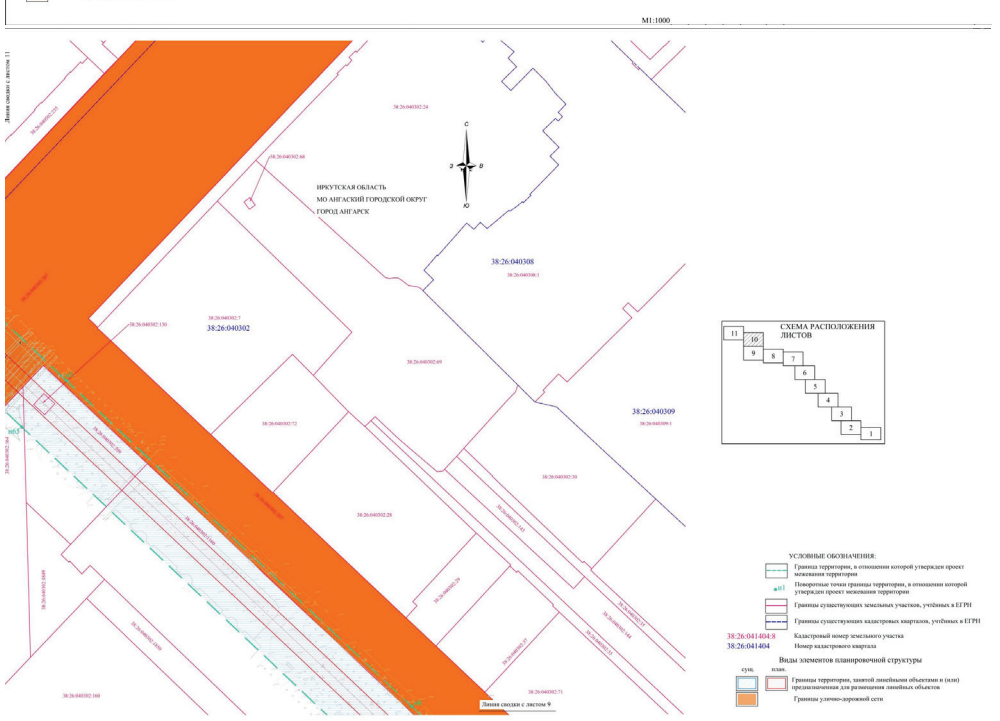
Линия сводки с листом 11
ИРКУТСКАЯ ОБЛАСТЬ
МО АНГАСКИЙ ГОРОДСКОЙ ОКРУГ
ГОРОД АНГАРСК
38:26:040308
38:26:040302
38:26:040309
СХЕМА РАСПОЛОЖЕНИЯ ЛИСТОВ
Линия сводки с листом 9
УСЛОВНЫЕ ОБОЗНАЧЕНИЯ:
Граница территории, в отношении которой утвержден проект межевания территории
Поворотные точки границы территории, в отношении которой утвержден проект межевания территории
Границы существующих земельных участков, учтённых в ЕГРН
Границы существующих кадастровых кварталов, учтённых в ЕГРН
38:26:041404:8 Кадастровый номер земельного участка
38:26:041404 Номер кадастрового квартала
Виды элементов планировочной структуры
сущ. план.
Границы территории, занятой линейными объектами и (или) предназначенная для размещения линейных объектов
Границы улично-дорожной сети
М1:1000

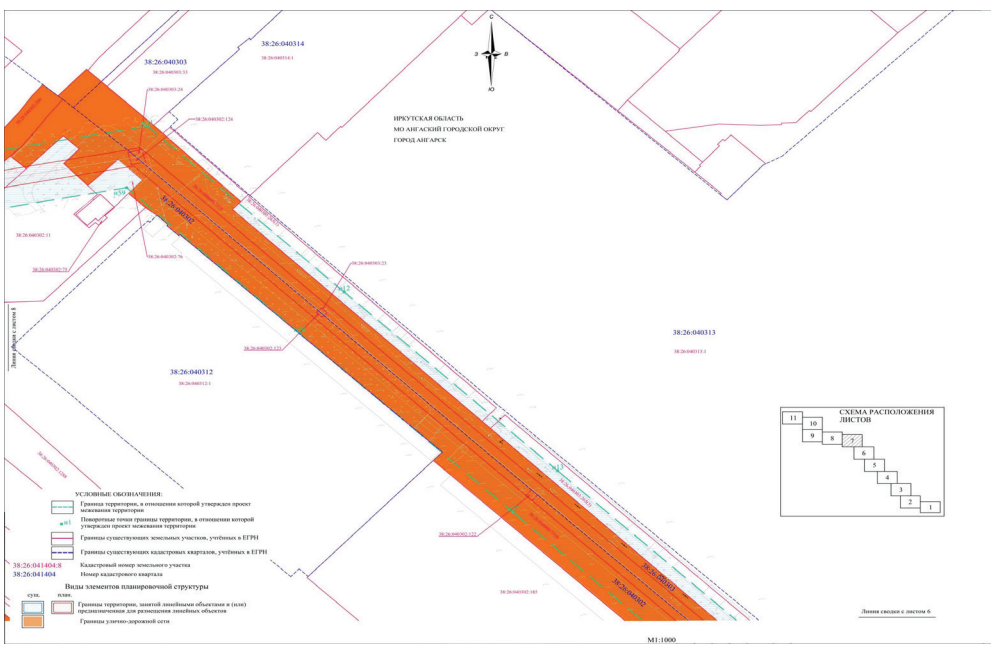
ИРКУТСКАЯ ОБЛАСТЬ
МО АНГАСКИЙ ГОРОДСКОЙ ОКРУГ
ГОРОД АНГАРСК
38:26:040314
38:26:040303
38:26:040313
38:26:040312
38:26:040302
38:26:040303
СХЕМА РАСПОЛОЖЕНИЯ ЛИСТОВ
Линия сводки с листом 6
УСЛОВНЫЕ ОБОЗНАЧЕНИЯ:
Граница территории, в отношении которой утвержден проект межевания территории
Поворотные точки границы территории, в отношении которой утвержден проект межевания территории
Границы существующих земельных участков, учтённых в ЕГРН
Границы существующих кадастровых кварталов, учтённых в ЕГРН
38:26:041404:8 Кадастровый номер земельного участка
38:26:041404 Номер кадастрового квартала
Виды элементов планировочной структуры
план.
Границы территории, занятой линейными объектами и (или) предназначенная для размещения линейных объектов
Границы улично-дорожной сети
М1:1000

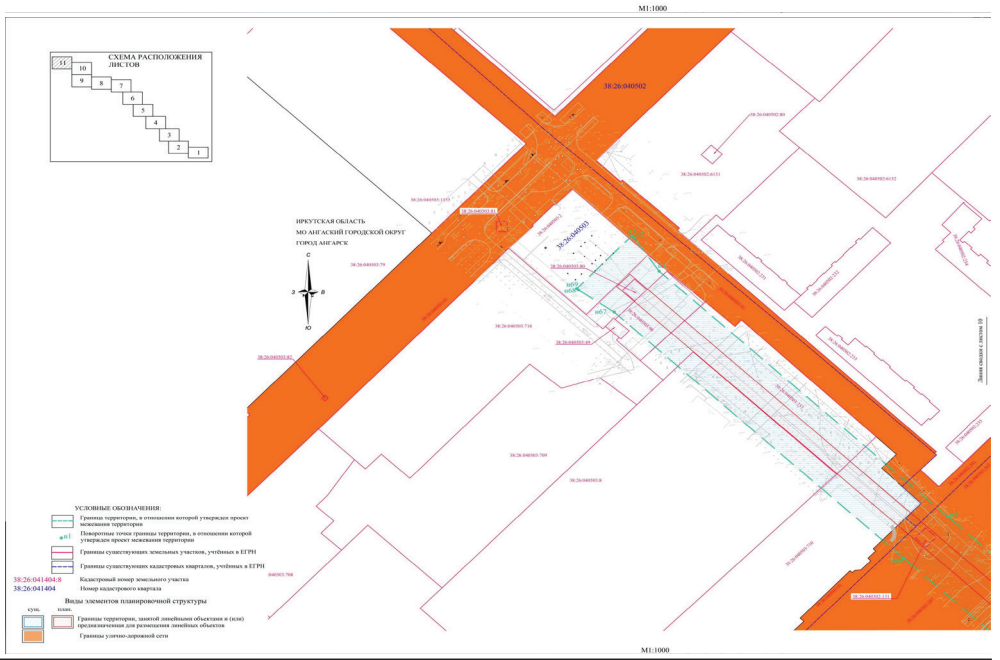
ИРКУТСКАЯ ОБЛАСТЬ
МО АНГАСКИЙ ГОРОДСКОЙ ОКРУГ
ГОРОД АНГАРСК
38:26:040502
38:26:040503
СХЕМА РАСПОЛОЖЕНИЯ ЛИСТОВ
Линия сводки с листом 10
УСЛОВНЫЕ ОБОЗНАЧЕНИЯ:
Граница территории, в отношении которой утвержден проект межевания территории
Поворотные точки границы территории, в отношении которой утвержден проект межевания территории
Границы существующих земельных участков, учтённых в ЕГРН
Границы существующих кадастровых кварталов, учтённых в ЕГРН
38:26:041404:8 Кадастровый номер земельного участка
38:26:041404 Номер кадастрового квартала
Виды элементов планировочной структуры
сущ. план.
Границы территории, занятой линейными объектами и (или) предназначенная для размещения линейных объектов
Границы улично-дорожной сети
М1:1000

4. ПРОЕКТ МЕЖЕВАНИЯ ТЕРРИТОРИИ. ТЕКСТОВАЯ ЧАСТЬ

4.1. Перечень образуемых земельных участков.

Проект межевания территории для размещения объектов энергетики по титулу: «Реконструкция РП-5, ВЛ-35 кВ «ГПП2-РП5», «ГПП1-РП-5» в г. Ангарске».

Работы выполнены на топографической основе в масштабе 1:2000, в Балтийской системе высот 1977 г., в системе координат – МСК 38 зона 3, установленной для ведения Единого государственного реестра недвижимости.

Размещение объектов предусмотрено в границах территории муниципального образования «Ангарский городской округ». Общая площадь земельных участков, необходимых для размещения линейных объектов 5,7302 га.

Граница территории, в пределах которой планируется размещение объектов, находится в пределах следующих кадастровых кварталов: 38:26:000000, 38:26:041404, 38:26:040306, 38:26:040303, 38:26:040302, 38:26:040502, 38:26:040503.

Проект межевания территории разработан в целях отображения сведений о земельных участках, на которых линейный объект может быть размещен на условиях публичного сервитута, в соответствии с размещением объектов энергетики.

Земельные участки для проведения реконструкции ВЛ 35 кВ располагаются на землях населенных пунктов, формируются из земель находящихся в государственной собственности, муниципальной собственности, частной собственности, аренде, постоянном (бессрочном) пользовании.

В проекте межевания территории отсутствуют образуемые земельные участки, которые после образования будут относиться к территориям общего пользования или имуществу общего пользования.

Изъятие земельных участков для государственных и муниципальных нужд для размещения проектируемого объекта не требуется.

Согласно сведениям, содержащимся в едином государственном реестре недвижимости, ранее присвоенные государственные учетные номера существующих земельных участков, в отношении которых предполагаются их резервирование и (или) изъятие для государственных или муниципальных нужд в районе работ отсутствуют.

Согласно сведениям, содержащимся в едином государственном реестре недвижимости, земельных участков, на которых может быть размещен линейный объект на условиях сервитута, публичного сервитута, расположенных на таких земельных участках объектов недвижимого имущества в районе работ отсутствуют.

Границы территорий особо охраняемых природных территории в районе работ отсутствуют, и их отображение на чертеже межевания не требуется. В соответствии с Федеральным законом от 01.05.1999 № 94-ФЗ «Об охране озера Байкал» территория Ангарского городского округа относится к экологической зоне атмосферного влияния Байкальской природной территории.

Перечень кадастровых номеров существующих земельных участков, на которых линейный объект может быть размещен на условиях публичного сервитута, отображен в таблице 2.

Таблица 2

№ п/п	Кадастровый номер земельного участка	Площадь публичного сервитута кв. м	Категория земель	Вид разрешенного использования	Адрес (местоположение)	Правообладатель по выписке из ЕГРН	Пользователь
1	2	3	4	5	6	7	8
1	38:26:041404:102	1119	Земли населенных пунктов	для эксплуатации объектов недвижимости ГПП-2	Иркутская область, город Ангарск, Южный массив, квартал 2, строение 3	Собственность ОАО «ИЭСК»	
2	38:26:041404:2 ЕЗ 38:26:000000:9	10417	Земли населенных пунктов	Для эксплуатации объектов использования атомной энергии и пунктов хранения радиоактивных материалов	Иркутская обл., г. Ангарск, в 2,5 км юго-западнее ст. Суховская и в 3,0 км юго-восточнее 219 квартала	Собственность Российской Федерации	Аренда Акционерное общество «Ангарский электролизный химический комбинат», Сервитут ОАО
3	38:26:000000:6756	220	Земли населенных пунктов	Для эксплуатации объектов использования атомной энергии и пунктов хранения радиоактивных материалов	Иркутская обл., г. Ангарск, в 2,5 км юго-западнее ст. Суховская и в 3,0 км юго-восточнее 219 квартала	Собственность Российской Федерации	
4	38:26:040306	14221	Земли населенных пунктов		Российская Федерация, Иркутская область, город Ангарск	Неразграниченная государственная собственность	
5	38:26:040306:46	105	Земли населенных пунктов	для размещения сооружений «Тепломагистраль № 1 ТЭЦ-10. Участок от ТЭЦ-10 до ТК-5 Ленинградского проспекта» и «Тепломагистраль № 2 ТЭЦ-10. Участок от ТЭЦ-10 до ТК-23Б Ленинградского проспекта»	Иркутская область, г. Ангарск, в 6965 м северо-западнее ТЭЦ-10	Неразграниченная государственная собственность	Аренда Общество с ограниченной ответственностью ««Байкальская энергетическая компания»
6	38:26:040306:24 38:26:040306:25 38:26:040306:26 38:26:040306:27 38:26:040306:28 38:26:040306:29 38:26:040306:30 38:26:040306:31 ЕЗ 38:26:000000:118	202	Земли населенных пунктов	Для эксплуатации ЛЭП 35 кВ от ГПП-2 до РП-5	Иркутская обл, г Ангарск, промзона Южный массив, ВЛЭП 35кВ от ГПП-2 до РП-5, сооружение 1	Неразграниченная государственная собственность	данные отсутствуют
7	38:26:000000:6162	53	Земли населенных пунктов	земельные участки (территории) общего пользования	Российская Федерация, Иркутская область, Ангарский городской округ, город Ангарск, участок ЗУ1	Собственность МО Ангарский городской округ	
8	38:26:000000:7099	771		Автомобильная дорога	Иркутская область, г. Ангарск	Неразграниченная государственная собственность	данные отсутствуют
9	38:26:040303:19 38:26:040303:20 38:26:040303:21 38:26:040303:22 38:26:040303:23 38:26:040303:24 ЕЗ 38:26:000000:118	96	Земли населенных пунктов	Для эксплуатации ЛЭП 35 кВ от ГПП-2 до РП-5	Иркутская обл, г Ангарск, промзона Южный массив, ВЛЭП 35кВ от ГПП-2 до РП-5, сооружение 1	Неразграниченная государственная собственность	данные отсутствуют
10	38:26:000000:7310	11170	Земли населенных пунктов	Для размещения автодороги	Российская Федерация, Иркутская область, Ангарский городской округ, город Ангарск, продолжение улицы Рыночная	Собственность МО Ангарский городской округ	
11	38:26:040302	4698	Земли населенных пунктов	-	Российская Федерация, Иркутская область, Ангарский городской округ, город Ангарск	Неразграниченная государственная собственность	
12	38:26:040302:118 38:26:040302:119 38:26:040302:120 38:26:040302:121 38:26:040302:122; 38:26:040302:123 38:26:040302:124 38:26:040302:126 38:26:040302:128 38:26:040302:129 38:26:040302:130 38:26:040302:131 ЕЗ 38:26:000000:118	358	Земли населенных пунктов	Для эксплуатации ЛЭП 35 кВ от ГПП-2 до РП-5	Иркутская обл, г Ангарск, промзона Южный массив, ВЛЭП 35кВ от ГПП-2 до РП-5, сооружение 1	Неразграниченная государственная собственность	данные отсутствуют
13	38:26:040302:76	39	Земли населенных пунктов	Для эксплуатации хозяйственного двора	Иркутская обл., г. Ангарск, в районе автокооперативов «Южный» и «Сигнал» с северо-востока от временного торгового сооружения (закусочной)	Собственность Маркова Нина Анатольевна	Аренда Турлаев Алексей Викторович; ООО «ГАРАЖ»
14	38:26:040302:11	332	Земли населенных пунктов	автомобильный транспорт	Иркутская обл., г. Ангарск, в районе автокооперативов «Южный» и «Сигнал»	Неразграниченная государственная собственность	
15	38:26:040302:206	28	Земли населенных пунктов	для эксплуатации автодороги	Иркутская область, г. Ангарск	Собственность МО Ангарский городской округ	
16	38:26:040302:1887	607	Земли населенных пунктов	для размещения автодороги	Российская Федерация, Иркутская область, Ангарский городской округ, город Ангарск, участок 38	Собственность МО Ангарский городской округ	

1	2	3	4	5	6	7	8
17	38:26:040302:1907	183	Земли населенных пунктов	для размещения автодороги	Российская Федерация, Иркутская область, город Ангарск	Собственность МО Ангарский городской округ	
18	38:26:040302:1908	57	Земли населенных пунктов	для размещения автодороги	Российская Федерация, Иркутская область, город Ангарск	Собственность МО Ангарский городской округ	
19	38:26:040302:1909	957	Земли населенных пунктов	для размещения автодороги	Российская Федерация, Иркутская область, город Ангарск	Собственность МО Ангарский городской округ	
20	38:26:040302:18	191	Земли населенных пунктов	для эксплуатации автодрома	Иркутская обл., г. Ангарск, на территории перспективного строительства ул. Декабристов (район хлебозавода)	Неразграниченная государственная собственность	Аренда Частное образовательное учреждение профессионального образования «СПОРТИВНО-ТЕХНИЧЕСКИЙ КЛУБ»
21	38:26:040302:74	10	Земли населенных пунктов	для эксплуатации гаражных боксов и нежилого здания продовольственного склада с цехом розлива растительного масла	Иркутская область, город Ангарск, квартал 215, строение 44	Собственность Нарожных Татьяна Сергеевна	
22	38:26:040302:1922	303	Земли населенных пунктов	для размещения автодороги	Российская Федерация, Иркутская область, Ангарский городской округ, город Ангарск	Собственность МО Ангарский городской округ	
23	38:26:040302:1218	529	Земли населенных пунктов	для эксплуатации телефонной станции ОД	Российская Федерация, Иркутская область, Ангарский городской округ, г. Ангарск, квартал 215 , строение 37	Неразграниченная государственная собственность	
24	38:26:040302:546	476	Земли населенных пунктов	открытая складская площадка	Иркутская область, г. Ангарск, квартал 215, строение 43	Собственность Альмухаметов Дамир Равильевич	
25	38:26:040302:187	2735	Земли населенных пунктов	для строительства административного здания с объектами культурно-бытового назначения	Иркутская область, город Ангарск, квартал 251, южнее пересечения проектируемой улицы Хвойная с улицей Бульварная	Неразграниченная государственная собственность	Аренда ООО «Аспект-недвижимость» (долевое строительство)
26	38:26:040302:207	827	Земли населенных пунктов	для эксплуатации автодороги	Иркутская область, г.Ангарск	Собственность МО Ангарский городской округ	Аренда ООО «Магистраль Транзит», Шмидт Наталья Алексеевна
27	38:26:040302:1287	148	Земли населенных пунктов	общее пользование территорией	Российская Федерация, Иркутская область, Ангарский городской округ, город Ангарск, квартал 250, участок 8	Неразграниченная государственная собственность	
28	38:26:040302:1160	3073	Земли населенных пунктов	для эксплуатации торгового комплекса по продаже товаров промышленной группы с организацией прилегающего благоустройства	Российская Федерация, Иркутская область, Ангарский городской округ, город Ангарск, квартал 250, дом 9	Неразграниченная государственная собственность	Аренда Кобзарь Мария Александровна, Ипотека ПАО «Сбербанк России»
29	38:26:040302:209	819	Земли населенных пунктов	С целью строительства промтоварного магазина	Иркутская область, г. Ангарск, квартал 250, на пересечении ул. Бульварная и Ленинградского проспекта	Неразграниченная государственная собственность	
30	38:26:040302:164	9	Земли населенных пунктов	для использования с целью строительства общественно-торгового центра	Иркутская область, г. Ангарск, квартал 250, вдоль проспекта Ленинградский	Неразграниченная государственная собственность	
31	38:26:040502:291	35	Земли населенных пунктов	для эксплуатации автодороги	Иркутская область, г. Ангарск	Неразграниченная государственная собственность	Аренда Габур Елена Равильевна
32	38:26:040503:91	54	Земли населенных пунктов	для эксплуатации автодороги	Иркутская область, г. Ангарск	Собственность МО Ангарский городской округ	
33	38:26:040503:710	532	Земли населенных пунктов	для эксплуатации многоквартирного жилого дома	Иркутская область, г. Ангарск, квартал 219, дом 13	Неразграниченная государственная собственность	
34	38:26:040503:737	1450	Земли населенных пунктов	для озеленения и благоустройства территории сквера	Иркутская область, город Ангарск, квартал 219, вдоль улицы Бульварная	Собственность МО Ангарский городской округ	
35	38:26:040503:90	323	Земли населенных пунктов	для эксплуатации гаражных боксов	Иркутская обл., г. Ангарск, квартал 219, ул. Бульварная, в 12,2 метрах к северо-востоку от жилого дома 3	Неразграниченная государственная собственность	Аренда Гаражно-строительный кооператив «ГСК-205»
36	38:26:040503:80 ЕЗ 38:26:000000:118	100	Земли населенных пунктов	Для эксплуатации ЛЭП 35 кВ от ГПП-2 до РП-5	Иркутская обл, г Ангарск, промзона Южный массив, ВЛЭП 35кВ от ГПП-2 до РП-5, сооружение 1	Неразграниченная государственная собственность	данные отсутствуют
37	38:26:040503	55	Земли населенных пунктов	-	Российская Федерация, Иркутская область, город Ангарск	Неразграниченная государственная собственность	
Итого		57302					

4.2. Перечень координат характерных точек образуемых земельных участков.

Образование земельных участков для размещения объекта не требуется.

4.3. Сведения о границах территории, в отношении которой утвержден проект межевания. Перечень координат характерных поворотных точек границ территории, в отношении которой утвержден проект межевания линейных объектов по титулу: «Реконструкция РП-5, ВЛ-35 кВ «ГПП2-РП5», «ГПП1-РП-5» в г. Ангарске» отображен в таблице 3.

Таблица 3

Номера точек	Координаты		Расстояние в метрах	Румб	Дирекционный угол: град., мин.
	X	Y			
н1	408144,10	3304080,62	2 038	ЮВ 47°23’9’’	132°36’51’’
н2	408142,72	3304082,12	25 666	ЮВ 33°45’7’’	146°14’53’’
н3	408121,38	3304096,38	229 588	ЮВ 46°32’1’’	133°27’59’’
н4	407963,44	3304263,01	88 419	ЮВ 46°30’11’’	133°29’49’’
н5	407902,58	3304327,15	272,52	ЮВ 46°33’8’’	133°26’52’’

ОФИЦИАЛЬНЫЕ НОВОСТИ АГО

Номера точек	Координаты		Расстояние в метрах	Румб	Дирекционный угол: град., мин.
	X	Y			
н6	407715,17	3304525,00	247,64	ЮВ 46°32’11’’	133°27’49’’
н7	407544,82	3304704,74	273 851	ЮВ 46°26’49’’	133°33’11’’
н8	407356,13	3304903,21	182 711	СВ 79°18’38’’	79°18’38’’
н9	407390,02	3305082,75	153 918	СВ 79°27’29’’	79°27’29’’
н10	407418,18	3305234,07	278,38	СВ 79°22’43’’	79°22’43’’
н11	407469,49	3305507,68	155 329	ЮВ 46°19’21’’	133°40’39’’
н12	407362,22	3305620,02	168 001	ЮВ 46°28’42’’	133°31’18’’
н13	407246,53	3305741,84	175 799	ЮВ 46°31’25’’	133°28’35’’
н14	407125,57	3305869,41	169 965	ЮВ 46°21’15’’	133°38’45’’
н15	407008,26	3305992,4	157,73	ЮВ 46°22’18’’	133°37’42’’
н16	406899,43	3306106,57	167,98	ЮВ 46°17’0’’	133°43’0’’
н17	406783,34	3306227,98	182 196	ЮВ 46°22’36’’	133°37’24’’
н18	406657,64	3306359,87	168 387	ЮВ 0°32’15’’	179°27’45’’
н19	406489,26	3306361,45	168 688	ЮВ 46°34’59’’	133°25’1’’
н20	406373,32	3306483,98	173 671	ЮВ 46°37’17’’	133°22’43’’
н21	406254,04	3306610,21	170 858	ЮВ 46°33’55’’	133°26’5’’
н22	406136,57	3306734,28	137 811	ЮВ 46°28’23’’	133°31’37’’
н23	406041,66	3306834,20	151 429	ЮВ 46°35’32’’	133°24’28’’
н24	405937,60	3306944,21	161 249	ЮВ 46°31’22’’	133°28’38’’
н25	405826,65	3307061,22	148 438	ЮВ 46°30’34’’	133°29’26’’
н26	405724,49	3307168,91	203 781	ЮВ 46°30’19’’	133°29’41’’
н27	405584,23	3307316,74	178 314	ЮВ 46°28’29’’	133°31’31’’
н28	405461,43	3307446,03	170 698	ЮВ 46°35’34’’	133°24’26’’
н29	405344,13	3307570,04	61 156	ЮВ 47°6’2’’	132°53’58’’
н30	405302,50	3307614,84	54 181	ЮВ 35°48’29’’	144°11’31’’
н31	405258,56	3307646,54	161 797	ЮВ 47°25’56’’	132°34’4’’
н32	405149,11	3307765,70	2 402	СВ 62°28’29’’	62°28’29’’
н33	405150,22	3307767,83	40 841	ЮВ 46°25’43’’	133°34’17’’
н34	405122,07	3307797,42	22 207	ЮЗ 61°34’37’’	241°34’37’’
н35	405111,50	3307777,89	3,5	ЮЗ 75°36’23’’	255°36’23’’
н36	405110,63	3307774,50	6 652	ЮЗ 84°23’32’’	264°23’32’’
н37	405109,98	3307767,88	11 447	ЮЗ 75°3’55’’	255°3’55’’
н38	405107,03	3307756,82	187 496	СЗ 47°26’2’’	312°33’58’’
н39	405233,86	3307618,73	54 284	СЗ 35°47’43’’	324°12’17’’
н40	405277,89	3307586,98	57 654	СЗ 47°6’31’’	312°53’29’’
н41	405317,13	3307544,74	170,91	СЗ 46°35’27’’	313°24’33’’
н42	405434,58	3307420,58	178 328	СЗ 46°28’45’’	313°31’15’’
н43	405557,38	3307291,27	203 788	СЗ 46°30’11’’	313°29’49’’
н44	405697,65	3307143,44	148 424	СЗ 46°30’35’’	313°29’25’’
н45	405799,80	3307035,76	161 235	СЗ 46°31’22’’	313°28’38’’
н46	405910,74	3306918,76	151 436	СЗ 46°35’41’’	313°24’19’’
н47	406014,80	3306808,74	137 818	СЗ 46°28’12’’	313°31’48’’
н48	406109,72	3306708,82	170 802	СЗ 46°33’57’’	313°26’3’’
н49	406227,15	3306584,79	173 692	СЗ 46°37’8’’	313°22’52’’
н50	406346,45	3306458,55	184 406	СЗ 46°35’3’’	313°24’57’’
н51	406473,19	3306324,60	168 468	СЗ 0°32’27’’	359°27’33’’
н52	406641,65	3306323,01	166 572	СЗ 46°22’36’’	313°37’24’’
н53	406756,57	3306202,43	167 987	СЗ 46°16’51’’	313°43’9’’
н54	406872,67	3306081,02	157 702	СЗ 46°22’19’’	313°37’41’’
н55	406981,48	3305966,87	169 916	СЗ 46°21’7’’	313°38’53’’
н56	407098,76	3305843,92	175 778	СЗ 46°31’34’’	313°28’26’’
н57	407219,70	3305716,36	168 057	СЗ 46°28’41’’	313°31’19’’
н58	407335,43	3305594,50	136 402	СЗ 46°19’19’’	313°40’41’’
н59	407429,63	3305495,85	259 435	ЮЗ 79°22’42’’	259°22’42’’
н60	407381,81	3305240,86	153 896	ЮЗ 79°27’37’’	259°27’37’’
н61	407353,66	3305089,56	201 609	ЮЗ 79°18’33’’	259°18’33’’
н62	407316,26	3304891,45	292 772	СЗ 46°26’56’’	313°33’4’’
н63	407517,98	3304679,26	247 597	СЗ 46°32’0’’	313°28’0’’
н64	407688,31	3304499,56	272 548	СЗ 46°33’8’’	313°26’52’’
н65	407875,74	3304301,69	88 412	СЗ 46°30’28’’	313°29’32’’
н66	407936,59	3304237,55	230 246	СЗ 46°32’4’’	313°27’56’’
н67	408094,98	3304070,44	24 927	СЗ 55°14’43’’	304°45’17’’
н68	408109,19	3304049,96	1 423	СЗ 47°33’50’’	312°26’10’’
н69	408110,15	3304048,91	46 456	СВ 43°2’46’’	43°2’46’’
н1	408144,10	3304080,62			

Перечень координат характерных поворотных точек границ публичного сервитута, устанавливаемого в соответствии с законодательством Российской Федерации, для размещения линейных объектов по титулу: «Реконструкция РП-5, ВЛ-35 кВ «ГПП2-РП5», «ГПП1-РП-5» в г. Ангарске» отображен в таблице 4.

Таблица 4

Номер точек	координаты		Расстояние в метрах	Румб	Дирекционный угол: град., мин.
	X	Y			
н1	405140,74	3307777,79	10 589	ЮВ 46°24’57’’	133°35’3’’
н2	405133,44	3307785,46	2 829	ЮВ 46°25’56’’	133°34’4’’
н3	405131,49	3307787,51	17 509	ЮЗ 61°35’26’’	241°35’26’’
н4	405123,16	3307772,11	9 204	ЮЗ 13°45’52’’	193°45’52’’
н5	405114,22	3307769,92	22 003	СЗ 76°13’22’’	283°46’38’’
н6	405119,46	3307748,55	10 771	СВ 13°48’14’’	13°48’14’’
н7	405129,92	3307751,12	155 435	СЗ 47°26’7’’	312°33’53’’
н8	405235,06	3307636,64	6 587	ЮЗ 48°19’23’’	228°19’23’’
н9	405230,68	3307631,72	22 001	СЗ 41°36’35’’	318°23’25’’
н10	405247,13	3307617,11	6 581	СВ 48°23’17’’	48°23’17’’
н11	405251,50	3307622,03	32 142	СЗ 35°47’48’’	324°12’12’’
н12	405277,57	3307603,23	4 378	ЮЗ 48°31’7’’	228°31’7’’
н13	405274,67	3307599,95	21 997	СЗ 41°28’48’’	318°31’12’’
н14	405291,15	3307585,38	4 392	СВ 48°30’26’’	48°30’26’’
н15	405294,06	3307588,67	47 833	СЗ 47°6’4’’	312°53’56’’
н16	405326,62	3307553,63	170 832	СЗ 46°35’38’’	313°24’22’’
н17	405444,01	3307429,52	178 328	СЗ 46°28’29’’	313°31’31’’
н18	405566,82	3307300,22	203 781	СЗ 46°30’19’’	313°29’41’’
н19	405707,08	3307152,39	55 534	СЗ 46°30’37’’	313°29’23’’
н20	405745,30	3307112,10	5 496	ЮЗ 43°27’7’’	223°27’7’’
н21	405741,31	3307108,32	22 006	СЗ 46°31’42’’	313°28’18’’
н22	405756,45	3307092,35	5 503	СВ 43°31’39’’	43°31’39’’
н23	405760,44	3307096,14	57 805	СЗ 46°30’51’’	313°29’9’’
н24	405800,22	3307054,20	5 496	ЮЗ 43°27’7’’	223°27’7’’
н25	405796,23	3307050,42	21 999	СЗ 46°30’37’’	313°29’23’’
н26	405811,37	3307034,46	5 496	СВ 43°27’7’’	43°27’7’’
н27	405815,36	3307038,24	152 336	СЗ 46°31’17’’	313°28’43’’
н28	405920,18	3306927,70	151 429	СЗ 46°35’32’’	313°24’28’’
н29	406024,24	3306817,69	137 818	СЗ 46°28’12’’	313°31’48’’
н30	406119,16	3306717,77	170 816	СЗ 46°34’13’’	313°25’47’’
н31	406236,59	3306593,72	173 685	СЗ 46°37’0’’	313°23’0’’
н32	406355,89	3306467,49	166 934	СЗ 46°35’6’’	313°24’54’’
н33	406470,62	3306346,23	9 696	ЮЗ 66°28’32’’	246°28’32’’
н34	406466,75	3306337,34	21 997	СЗ 23°34’54’’	336°25’6’’
н35	406486,91	3306328,54	9,7	СВ 66°25’17’’	66°25’17’’
н36	406490,79	3306337,43	144 546	СЗ 0°32’21’’	359°27’39’’
н37	406635,33	3306336,07	0,372	ЮЗ 66°11’39’’	246°11’39’’
н38	406635,18	3306335,73	21 999	СЗ 23°27’55’’	336°32’5’’
н39	406655,36	3306326,97	0,381	СВ 66°48’5’’	66°48’5’’
н40	406655,51	3306327,32	160 128	СЗ 46°22’45’’	313°37’15’’
н41	406765,98	3306211,40	167 973	СЗ 46°16’51’’	313°43’9’’
н42	406882,07	3306090,00	157 716	СЗ 46°22’19’’	313°37’41’’
н43	406990,89	3305975,84	169,93	СЗ 46°21’7’’	313°38’53’’
н44	407108,18	3305852,88	175 786	СЗ 46°31’42’’	313°28’18’’
н45	407229,12	3305725,31	168 036	СЗ 46°28’33’’	313°31’27’’
н46	407344,84	3305603,47	143,05	СЗ 46°19’22’’	313°40’38’’
н47	407443,63	3305500,01	266 098	ЮЗ 79°22’48’’	259°22’48’’
н48	407394,59	3305238,47	153 898	ЮЗ 79°27’24’’	259°27’24’’
н49	407366,43	3305087,17	194 972	ЮЗ 79°18’43’’	259°18’43’’
н50	407330,27	3304895,58	286 123	СЗ 46°26’55’’	313°33’5’’
н51	407527,41	3304688,21	247 611	СЗ 46°32’0’’	313°28’0’’
н52	407697,75	3304508,5	272 541	СЗ 46°33’13’’	313°26’47’’
н53	407885,17	3304310,63	88 405	СЗ 46°30’12’’	313°29’48’’
н54	407946,02	3304246,5	240 609	СЗ 46°32’3’’	313°27’57’’
н55	408111,54	3304071,87	11 003	СВ 44°15’49’’	44°15’49’’
н56	408119,42	3304079,55	240 446	ЮВ 46°32’1’’	133°27’59’’
н57	407954,01	3304254,06	88 419	ЮВ 46°30’11’’	133°29’49’’
н58	407893,15	3304318,2	272 534	ЮВ 46°33’8’’	133°26’52’’
н59	407705,73	3304516,06	247 626	ЮВ 46°32’11’’	133°27’49’’
н60	407535,39	3304695,79	280 493	ЮВ 46°26’46’’	133°33’14’’
н61	407342,12	3304899,07	189 357	СВ 79°18’30’’	79°18’30’’
н62	407377,25	3305085,14	153 906	СВ 79°27’40’’	79°27’40’’
н63	407405,40	3305236,45	271 735	СВ 79°22’47’’	79°22’47’’
н64	407455,48	3305503,53	148 666	ЮВ 46°19’19’’	133°40’41’’
н65	407352,81	3305611,05	168 029	ЮВ 46°28’42’’	133°31’18’’
н66	407237,10	3305732,89	175 793	ЮВ 46°31’33’’	133°28’27’’
н67	407116,15	3305860,46	169 944	ЮВ 46°21’7’’	133°38’53’’
н68	406998,85	3305983,43	157 716	ЮВ 46°22’19’’	133°37’41’’
н69	406890,03	3306097,59	167 987	ЮВ 46°16’51’’	133°43’9’’
н70	406773,93	3306219	164 761	ЮВ 46°22’38’’	133°37’22’’
н71	406660,26	3306338,27	9 683	СВ 66°30’22’’	66°30’22’’
н72	406664,12	3306347,15	21 999	ЮВ 23°27’55’’	156°32’5’’
н73	406643,94	3306355,91	9 683	ЮЗ 66°30’22’’	246°30’22’’
н74	406640,08	3306347,03	144 516	ЮВ 0°32’21’’	179°27’39’’
н75	406495,57	3306348,39	0,349	СВ 66°22’14’’	66°22’14’’
н76	406495,71	3306348,71	22 002	ЮВ 23°32’51’’	156°27’9’’
н77	406475,54	3306357,5	0,349	ЮЗ 66°22’14’’	246°22’14’’
н78	406475,40	3306357,18	162 265	ЮВ 46°35’8’’	133°24’52’’
н79	406363,88	3306475,05	173 678	ЮВ 46°37’9’’	133°22’51’’
н80	406244,59	3306601,28	170 837	ЮВ 46°34’4’’	133°25’56’’
н81	406127,14	3306725,34	137 818	ЮВ 46°28’12’’	133°31’48’’
н82	406032,22	3306825,26	151 429	ЮВ 46°35’32’’	133°24’28’’
н83	405928,16	3306935,27	152 336	ЮВ 46°31’17’’	133°28’43’’
н84	405823,34	3307045,81	5 503	СВ 43°31’39’’	43°31’39’’
н85	405827,33	3307049,6	21 999	ЮВ 46°30’37’’	133°29’23’’
н86	405812,19	3307065,56	5 503	ЮЗ 43°31’39’’	223°31’39’’
н87	405808,20	3307061,77	57 805	ЮВ 46°30’51’’	133°29’9’’
н88	405768,42	3307103,71	5 496	СВ 43°27’7’’	43°27’7’’
н89	405772,41	3307107,49	22 006	ЮВ 46°31’42’’	133°28’18’’
н90	405757,27	3307123,46	5 503	ЮЗ 43°31’39’’	223°31’39’’
н91	405753,28	3307119,67	55 534	ЮВ 46°30’37’’	133°29’23’’
н92	405715,06	3307159,96	203 781	ЮВ 46°30’19’’	133°29’41’’
н93	405574,80	3307307,79	178 321	ЮВ 46°28’37’’	133°31’23’’
н94	405452,00	3307437,09	170 775	ЮВ 46°35’23’’	133°24’37’’
н95	405334,64	3307561,15	48,88	ЮВ 47°6’21’’	132°53’39’’
н96	405301,37	3307596,96	6,56	СВ 48°27’39’’	48°27’39’’
н97	405305,72	3307601,87	22 005	ЮВ 41°27’46’’	138°32’14’’
н98	405289,23	3307616,44	6 561	ЮЗ 48°35’3’’	228°35’3’’
н99	405284,89	3307611,52	32 106	ЮВ 35°47’57’’	144°12’3’’

Номер точек	координаты		Расстояние в метрах	Румб	Дирекционный угол: град., мин.
	X	Y			
н100	405258,85	3307630,3	4 349	СВ 48°21’20’’	48°21’20’’
н101	405261,74	3307633,55	22 001	ЮВ 41°36’35’’	138°23’25’’
н102	405245,29	3307648,16	4 349	ЮЗ 48°21’20’’	228°21’20’’
н103	405242,40	3307644,91	150 997	ЮВ 47°26’4’’	132°33’56’’
н104	405140,26	3307756,12	14 499	ЮВ 76°11’38’’	103°48’22’’
н105	405136,80	3307770,2	8 552	СВ 62°33’58’’	62°33’58’’
н1	405140,74	3307777,79			

4.4. Вид разрешенного использования образуемых земельных участков, предназначенных для размещения линейных объектов и объектов капитального строительства, проектируемых в составе линейного объекта, а также существующих земельных участков, занятых линейными объектами и объектами капитального строительства, входящими в состав линейных объектов, в соответствии с проектом планировки территории.

Разрешенное использование отводимых участков, под строительство, принимается в соответствии с Классификатором видов разрешенного использования земельных участков, утвержденный приказом Федеральной службы государственной регистрации, кадастра и картографии (РОСРЕЕСТР) от 10.11.2020 № П/0412 − 6.7 Энергетика.

Мэр Ангарского городского округа С.А. Петров

Российская Федерация
Иркутская область
АДМИНИСТРАЦИЯ
Ангарского городского округа

П О С Т А Н О В Л Е Н И Е

29.12.2022 № 1861-па

О внесении изменений в постановление администрации Ангарского городского округа от 31.12.2019 № 1393-па «Об утверждении базовых нормативов затрат на оказание муниципальных услуг (выполнение работ), применяемых при расчете объема финансового обеспечения выполнения муниципального задания на оказание муниципальных услуг (выполнение работ) на очередной финансовый год и плановый период муниципальными учреждениями, в отношении которых функции и полномочия учредителя осуществляет Управление по физической культуре и спорту администрации Ангарского городского округа»

В соответствии с Бюджетным кодексом Российской Федерации, Федеральным законом от 06.10.2003 № 131-ФЗ «Об общих принципах организации местного самоуправления в Российской Федерации», постановлением администрации Ангарского городского округа от 25.01.2016 № 89-па «Об утверждении Положения о порядке формирования, финансового обеспечения и организации контроля выполнения муниципального задания на оказание муниципальных услуг (выполнения работ) муниципальными учреждениями Ангарского городского округа» (в редакции постановлений администрации Ангарского городского округа от 03.02.2016 № 169-па, от 30.08.2017 № 1451-па, от 25.12.2017 № 2002-па, от 22.03.2018 № 408-па, от 22.10.2018 № 1171-па, от 05.06.2019 № 532-па, от 26.12.2019 № 1334-па, от 13.01.2021 № 01-па, от 11.02.2021 № 101-па), руководствуясь Уставом Ангарского городского округа, администрация Ангарского городского округа

ПОСТАНОВЛЯЕТ:

1. Внести в постановление администрации Ангарского городского округа от 31.12.2019 № 1393-па «Об утверждении базовых нормативов затрат на оказание муниципальных услуг (выполнение работ), применяемых при расчете объема финансового обеспечения выполнения муниципального задания на оказание муниципальных услуг (выполнение работ) на очередной финансовый год и плановый период муниципальными учреждениями, в отношении которых функции и полномочия учредителя осуществляет Управление по физической культуре и спорту администрации Ангарского городского округа» (в редакции постановлений администрации Ангарского городского округа от 30.12.2020 № 1117-па, от 30.12.2021 № 1203-па, от 15.06.2022 № 728-па, от 03.08.2022 № 1043-па, от 20.12.2022 № 1758-па) (далее − постановление) следующие изменения:

1.1. Пункт 1 постановления изложить в следующей редакции:

«1. Утвердить базовые нормативы затрат на оказание муниципальных услуг (выполнение работ), применяемых при расчете объема финансового обеспечения выполнения муниципального задания на оказание муниципальных услуг (выполнение работ) муниципальными учреждениями, в отношении которых функции и полномочия учредителя осуществляет Управление по физической культуре и спорту администрации Ангарского городского округа, на 2023 год и на плановый период 2024 и 2025 годов (Приложение № 1 к настоящему постановлению).».

1.2. Заголовок приложения № 1 к постановлению изложить в следующей редакции:

«**БАЗОВЫЕ НОРМАТИВЫ ЗАТРАТ**

на оказание муниципальных услуг (выполнение работ), применяемых при расчете объема финансового обеспечения выполнения муниципального задания на оказание муниципальных услуг (выполнение работ) муниципальными учреждениями, в отношении которых функции и полномочия учредителя осуществляет Управление по физической культуре и спорту администрации Ангарского городского округа, на 2023 год и на плановый период 2024 и 2025 годов».

1.3. Приложение № 1 «Базовые нормативы затрат на оказание муниципальных услуг (выполнение работ), применяемых при расчете объема финансового обеспечения выполнения муниципального задания на оказание муниципальных услуг (выполнение работ) муниципальными учреждениями, в отношении которых функции и полномочия учредителя осуществляет Управление по физической культуре и спорту администрации Ангарского городского округа, на 2023 год и на плановый период 2024 и 2025 годов» к постановлению изложить в новой редакции (Приложение № 1 к настоящему постановлению).

2. Настоящее постановление вступает в силу после его официального опубликования и распространяет действие на правоотношения, возникшие после 01.01.2023.

3. Настоящее постановление опубликовать в газете «Ангарские ведомости» и разместить на официальном сайте Ангарского городского округа в информационно-телекоммуникационной сети «Интернет».

4. Контроль исполнения настоящего постановления возложить на заместителя мэра Ангарского городского округа Сасину М.С.

Мэр Ангарского городского округа С.А. Петров

Приложение № 1
к постановлению администрации
Ангарского городского округа
от 29.12.2022 № 1861-па

«Приложение № 1

УТВЕРЖДЕНЫ
постановлением администрации
Ангарского городского округа
от 31.12.2019 № 1393-па

БАЗОВЫЕ НОРМАТИВЫ ЗАТРАТ

на оказание муниципальных услуг (выполнение работ), применяемых при расчете объема финансового обеспечения выполнения муниципального задания на оказание муниципальных услуг (выполнение работ) муниципальными учреждениями, в отношении которых функции и полномочия учредителя осуществляет Управление по физической культуре и спорту администрации Ангарского городского округа, на 2023 год и на плановый период 2024 и 2025 годов

№ п/п	Уникальный реестровый номер	Наименование муниципальной услуги (работы)	Условия (формы) оказания муниципальной услуги (работы)	Единица измерения	Значение базового норматива затрат на оказание муниципальной услуги (работы), руб./ед. измерения	в том числе:	
						Затраты на оплату труда с начислениями на выплаты по оплате труда	Затраты на коммунальные услуги и содержание объектов недвижимого имущества
1	2	3	4	5	6	7	8
1	931900О.99.0.БВ27АА10001	Услуга: Спортивная подготовка по олимпийским видам спорта: Баскетбол	Этап начальной подготовки	Чел.	60 036,61	53 989,11	4 237,81
2	931900О.99.0.БВ27АА11001	Услуга: Спортивная подготовка по олимпийским видам спорта: Баскетбол	Тренировочный этап	Чел.	60 036,61	53 989,11	4 237,81
3	931900О.99.0.БВ27АА15001	Услуга: Спортивная подготовка по олимпийским видам спорта: Биатлон	Этап начальной подготовки	Чел.	60 036,61	53 989,11	4 237,81
4	931900О.99.0.БВ27АА25001	Услуга: Спортивная подготовка по олимпийским видам спорта: Бокс	Этап начальной подготовки	Чел.	60 036,61	53 989,11	4 237,81
5	931900О.99.0.БВ27АА26001	Услуга: Спортивная подготовка по олимпийским видам спорта: Бокс	Тренировочный этап	Чел.	60 036,61	53 989,11	4 237,81
6	931900О.99.0.БВ27АА27001	Услуга: Спортивная подготовка по олимпийским видам спорта: Бокс	Этап совершенствования спортивного мастерства	Чел.	60 036,61	53 989,11	4 237,81
7	931900О.99.0.БВ27АА28001	Услуга: Спортивная подготовка по олимпийским видам спорта: Бокс	Этап высшего спортивного мастерства	Чел.	60 036,61	53 989,11	4 237,81
8	931900О.99.0.БВ27АВ93001	Услуга: Спортивная подготовка по олимпийским видам спорта: Велосипедный спорт	Этап начальной подготовки	Чел.	60 036,61	53 989,11	4 237,81
9	931900О.99.0.БВ27АВ79001	Услуга: Спортивная подготовка по олимпийским видам спорта: Велосипедный спорт	Тренировочный этап	Чел.	60 036,61	53 989,11	4 237,81
10	931900О.99.0.БВ27АВ80001	Услуга: Спортивная подготовка по олимпийским видам спорта: Велосипедный спорт	Этап совершенствования спортивного мастерства	Чел.	60 036,61	53 989,11	4 237,81
11	931900О.99.0.БВ27АА55001	Услуга: Спортивная подготовка по олимпийским видам спорта: Волейбол	Этап начальной подготовки	Чел.	60 036,61	53 989,11	4 237,81
12	931900О.99.0.БВ27АА56001	Услуга: Спортивная подготовка по олимпийским видам спорта: Волейбол	Тренировочный этап	Чел.	60 036,61	53 989,11	4 237,81
13	931900О.99.0.БВ27АА57001	Услуга: Спортивная подготовка по олимпийским видам спорта: Волейбол	Этап совершенствования спортивного мастерства	Чел.	60 036,61	53 989,11	4 237,81
14	931900О.99.0.БВ27АА70001	Услуга: Спортивная подготовка по олимпийским видам спорта: Горнолыжный спорт	Этап начальной подготовки	Чел.	60 036,61	53 989,11	4 237,81
15	931900О.99.0.БВ27АА71001	Услуга: Спортивная подготовка по олимпийским видам спорта: Горнолыжный спорт	Тренировочный этап	Чел.	60 036,61	53 989,11	4 237,81

1	2	3	4	5	6	7	8
16	931900О.99.0.БВ27АА85001	Услуга: Спортивная подготовка по олимпийским видам спорта: Дзюдо	Этап начальной подготовки	Чел.	60 036,61	53 989,11	4 237,81
17	931900О.99.0.БВ27АА86001	Услуга: Спортивная подготовка по олимпийским видам спорта: Дзюдо	Тренировочный этап	Чел.	60 036,61	53 989,11	4 237,81
18	931900О.99.0.БВ27АА87001	Услуга: Спортивная подготовка по олимпийским видам спорта: Дзюдо	Этап совершенствования спортивного мастерства	Чел.	60 036,61	53 989,11	4 237,81
19	931900О.99.0.БВ27АБ00001	Услуга: Спортивная подготовка по олимпийским видам спорта: Конькобежный спорт	Этап начальной подготовки	Чел.	60 036,61	53 989,11	4 237,81
20	931900О.99.0.БВ27АБ01001	Услуга: Спортивная подготовка по олимпийским видам спорта: Конькобежный спорт	Тренировочный этап	Чел.	60 036,61	53 989,11	4 237,81
21	931900О.99.0.БВ27АБ02001	Услуга: Спортивная подготовка по олимпийским видам спорта: Конькобежный спорт	Этап совершенствования спортивного мастерства	Чел.	60 036,61	53 989,11	4 237,81
22	931900О.99.0.БВ27АБ05001	Услуга: Спортивная подготовка по олимпийским видам спорта: Легкая атлетика	Этап начальной подготовки	Чел.	60 036,61	53 989,11	4 237,81
23	931900О.99.0.БВ27АБ06001	Услуга: Спортивная подготовка по олимпийским видам спорта: Легкая атлетика	Тренировочный этап	Чел.	60 036,61	53 989,11	4 237,81
24	931900О.99.0.БВ27АБ07001	Услуга: Спортивная подготовка по олимпийским видам спорта: Легкая атлетика	Этап совершенствования спортивного мастерства	Чел.	60 036,61	53 989,11	4 237,81
25	931900О.99.0.БВ27АБ15001	Услуга: Спортивная подготовка по олимпийским видам спорта: Лыжные гонки	Этап начальной подготовки	Чел.	60 036,61	53 989,11	4 237,81
26	931900О.99.0.БВ27АБ16001	Услуга: Спортивная подготовка по олимпийским видам спорта: Лыжные гонки	Тренировочный этап	Чел.	60 036,61	53 989,11	4 237,81
27	931900О.99.0.БВ27АБ17001	Услуга: Спортивная подготовка по олимпийским видам спорта: Лыжные гонки	Этап совершенствования спортивного мастерства	Чел.	60 036,61	53 989,11	4 237,81
28	931900О.99.0.БВ27АБ20001	Услуга: Спортивная подготовка по олимпийским видам спорта: Настольный теннис	Этап начальной подготовки	Чел.	60 036,61	53 989,11	4 237,81
29	931900О.99.0.БВ27АБ21001	Услуга: Спортивная подготовка по олимпийским видам спорта: Настольный теннис	Тренировочный этап	Чел.	60 036,61	53 989,11	4 237,81
30	931900О.99.0.БВ27АБ22001	Услуга: Спортивная подготовка по олимпийским видам спорта: Настольный теннис	Этап совершенствования спортивного мастерства	Чел.	60 036,61	53 989,11	4 237,81
31	931900О.99.0.БВ27АБ30001	Услуга: Спортивная подготовка по олимпийским видам спорта: Плавание	Этап начальной подготовки	Чел.	60 036,61	53 989,11	4 237,81
32	931900О.99.0.БВ27АБ31001	Услуга: Спортивная подготовка по олимпийским видам спорта: Плавание	Тренировочный этап	Чел.	60 036,61	53 989,11	4 237,81
33	931900О.99.0.БВ27АБ40001	Услуга: Спортивная подготовка по олимпийским видам спорта: Прыжки на батуте	Этап начальной подготовки	Чел.	60 036,61	53 989,11	4 237,81
34	931900О.99.0.БВ27АБ41001	Услуга: Спортивная подготовка по олимпийским видам спорта: Прыжки на батуте	Тренировочный этап	Чел.	60 036,61	53 989,11	4 237,81
35	931900О.99.0.БВ27АБ42001	Услуга: Спортивная подготовка по олимпийским видам спорта: Прыжки на батуте	Этап совершенствования спортивного мастерства	Чел.	60 036,61	53 989,11	4 237,81
36	931900О.99.0.БВ27АБ50001	Услуга: Спортивная подготовка по олимпийским видам спорта: Пулевая стрельба	Этап начальной подготовки	Чел.	60 036,61	53 989,11	4 237,81
37	931900О.99.0.БВ27АБ51001	Услуга: Спортивная подготовка по олимпийским видам спорта: Пулевая стрельба	Тренировочный этап	Чел.	60 036,61	53 989,11	4 237,81
38	931900О.99.0.БВ27АБ52001	Услуга: Спортивная подготовка по олимпийским видам спорта: Пулевая стрельба	Этап совершенствования спортивного мастерства	Чел.	60 036,61	53 989,11	4 237,81
39	931900О.99.0.БВ27АВ91001	Услуга: Спортивная подготовка по олимпийским видам спорта: Скалолазание	Этап начальной подготовки	Чел.	60 036,61	53 989,11	4 237,81
40	931900О.99.0.БВ27АВ71001	Услуга: Спортивная подготовка по олимпийским видам спорта: Скалолазание	Тренировочный этап	Чел.	60 036,61	53 989,11	4 237,81
41	931900О.99.0.БВ27АВ72001	Услуга: Спортивная подготовка по олимпийским видам спорта: Скалолазание	Этап совершенствования спортивного мастерства	Чел.	60 036,61	53 989,11	4 237,81
42	931900О.99.0.БВ27АВ73001	Услуга: Спортивная подготовка по олимпийским видам спорта: Скалолазание	Этап высшего спортивного мастерства	Чел.	60 036,61	53 989,11	4 237,81
43	931900О.99.0.БВ27АБ80001	Услуга: Спортивная подготовка по олимпийским видам спорта: Спортивная борьба	Этап начальной подготовки	Чел.	60 036,61	53 989,11	4 237,81
44	931900О.99.0.БВ27АБ81001	Услуга: Спортивная подготовка по олимпийским видам спорта: Спортивная борьба	Тренировочный этап	Чел.	60 036,61	53 989,11	4 237,81
45	931900О.99.0.БВ27АБ82001	Услуга: Спортивная подготовка по олимпийским видам спорта: Спортивная борьба	Этап совершенствования спортивного мастерства	Чел.	60 036,61	53 989,11	4 237,81
46	931900О.99.0.БВ27АБ85001	Услуга: Спортивная подготовка по олимпийским видам спорта: Спортивная гимнастика	Этап начальной подготовки	Чел.	60 036,61	53 989,11	4 237,81
47	931900О.99.0.БВ27АБ86001	Услуга: Спортивная подготовка по олимпийским видам спорта: Спортивная гимнастика	Тренировочный этап	Чел.	60 036,61	53 989,11	4 237,81
48	931900О.99.0.БВ27АБ87001	Услуга: Спортивная подготовка по олимпийским видам спорта: Спортивная гимнастика	Этап совершенствования спортивного мастерства	Чел.	60 036,61	53 989,11	4 237,81
49	931900О.99.0.БВ27АВ15001	Услуга: Спортивная подготовка по олимпийским видам спорта: Тяжелая атлетика	Этап начальной подготовки	Чел.	60 036,61	53 989,11	4 237,81
50	931900О.99.0.БВ27АВ16001	Услуга: Спортивная подготовка по олимпийским видам спорта: Тяжелая атлетика	Тренировочный этап	Чел.	60 036,61	53 989,11	4 237,81
51	931900О.99.0.БВ27АВ17001	Услуга: Спортивная подготовка по олимпийским видам спорта: Тяжелая атлетика	Этап совершенствования спортивного мастерства	Чел.	60 036,61	53 989,11	4 237,81
52	931900О.99.0.БВ27АВ18001	Услуга: Спортивная подготовка по олимпийским видам спорта: Тяжелая атлетика	Этап высшего спортивного мастерства	Чел.	60 036,61	53 989,11	4 237,81
53	931900О.99.0.БВ27АВ35001	Услуга: Спортивная подготовка по олимпийским видам спорта: Футбол	Этап начальной подготовки	Чел.	60 036,61	53 989,11	4 237,81
54	931900О.99.0.БВ27АВ36001	Услуга: Спортивная подготовка по олимпийским видам спорта: Футбол	Тренировочный этап	Чел.	60 036,61	53 989,11	4 237,81

1	2	3	4	5	6	7	8
55	931900О.99.0.БВ28АВ30000	Услуга: Спортивная подготовка по неолимпийским видам спорта: Самбо	Этап начальной подготовки	Чел.	60 036,61	53 989,11	4 237,81
56	931900О.99.0.БВ28АВ31000	Услуга: Спортивная подготовка по неолимпийским видам спорта: Самбо	Тренировочный этап	Чел.	60 036,61	53 989,11	4 237,81
57	931900О.99.0.БВ28АВ32000	Услуга: Спортивная подготовка по неолимпийским видам спорта: Самбо	Этап совершенствования спортивного мастерства	Чел.	60 036,61	53 989,11	4 237,81
58	931900О.99.0.БВ29АА90001	Спортивная подготовка по спорту лиц с поражением ОДА: Пауэрлифтинг	Этап начальной подготовки	Чел.	60 036,61	53 989,11	4 237,81
59	931900О.99.0.БВ29АА91001	Спортивная подготовка по спорту лиц с поражением ОДА: Пауэрлифтинг	Тренировочный этап	Чел.	60 036,61	53 989,11	4 237,81
60	931900О.99.0.БВ29АА92001	Спортивная подготовка по спорту лиц с поражением ОДА: Пауэрлифтинг	Этап совершенствования спортивного мастерства	Чел.	60 036,61	53 989,11	4 237,81
61	931919.Р.42.1.01410001000	Работа: Организация и обеспечение подготовки спортивного резерва	Не указано	Чел.	150 338,85	90 775,19	32 787,90
62	931919.Р.42.1.00310002000	Работа: Организация и проведение официальных физкультурных (физкультурно-оздоровительных) мероприятий	Не указано	Шт.	707 155,00	637 620,00	56 295,00

»

Мэр Ангарского городского округа С.А. Петров

Российская Федерация
Иркутская область
АДМИНИСТРАЦИЯ
Ангарского городского округа

П О С Т А Н О В Л Е Н И Е

29.12.2022 № 1862-па

Об утверждении базовых нормативов затрат на оказание муниципальных услуг (работ), применяемых при расчете объема финансового обеспечения выполнения муниципального задания на оказание муниципальных услуг (работ) муниципальными учреждениями, в отношении которых функции и полномочия учредителя осуществляет Управление образования администрации Ангарского городского округа, на 2023 год и на плановый период 2024 и 2025 годов и отмене некоторых правовых актов администрации Ангарского городского округа

В целях реализации Федерального закона от 08.05.2010 № 83-ФЗ «О внесении изменений в отдельные законодательные акты Российской Федерации в связи с совершенствованием правового положения государственных (муниципальных) учреждений», руководствуясь Федеральным законом от 06.10.2003 № 131-ФЗ «Об общих принципах организации местного самоуправления в Российской Федерации», Положением о порядке формирования, финансового обеспечения и организации контроля выполнения муниципального задания на оказание муниципальных услуг (выполнения работ) муниципальными учреждениями Ангарского городского округа, утвержденным постановлением администрации Ангарского городского округа от 25.01.2016 № 89-па, Порядком определения нормативных затрат, связанных с оказанием муниципальных услуг (выполнением работ) в сфере образования, применяемых при расчете объема финансового обеспечения выполнения муниципального задания муниципальными учреждениями, в отношении которых функции и полномочия учредителя осуществляет Управление образования администрации Ангарского городского округа, утвержденным постановлением администрации Ангарского городского округа от 06.03.2020 № 195-па, Уставом Ангарского городского округа, администрация Ангарского городского округа

ПОСТАНОВЛЯЕТ:

1. Утвердить базовые нормативы затрат на оказание муниципальных услуг (работ), применяемых при расчете объема финансового обеспечения выполнения муниципального задания на оказание муниципальных услуг (работ) муниципальными учреждениями, в отношении которых функции и полномочия учредителя осуществляет Управление образования администрации Ангарского городского округа, на 2023 год и плановый период 2024 и 2025 годов (Приложение № 1 к настоящему постановлению).
2. Отменить:
2.1. Пункт 1 постановления администрации Ангарского городского округа от 13.01.2022 № 02-па «Об утверждении базовых нормативов затрат на оказание муниципальных услуг (работ), применяемых при расчете объема финансового обеспечения выполнения муниципального задания на оказание муниципальных услуг (работ) муниципальными учреждениями, в отношении которых функции и полномочия учредителя осуществляет Управление образования администрации Ангарского городского округа, на 2022 год и плановый период 2023 и 2024 годов и отмене некоторых правовых актов администрации Ангарского городского округа».
2.2. Постановление администрации Ангарского городского округа от 31.03.2022 № 344-па «О внесении изменения в постановление администрации Ангарского городского округа от 13.01.2022 № 02-па «Об утверждении базовых нормативов затрат на оказание муниципальных услуг (работ), применяемых при расчете объема финансового обеспечения выполнения муниципального задания на оказание муниципальных услуг (работ) муниципальными учреждениями, в отношении которых функции и полномочия учредителя осуществляет Управление образования администрации Ангарского городского округа, на 2022 год и плановый период 2023 и 2024 годов и отмене некоторых правовых актов администрации Ангарского городского округа».
2.3. Постановление администрации Ангарского городского округа от 26.05.2022 № 626-па «О внесении изменения в постановление администрации Ангарского городского округа от 13.01.2022 № 02-па «Об утверждении базовых нормативов затрат на оказание муниципальных услуг (работ), применяемых при расчете объема финансового обеспечения выполнения муниципального задания на оказание муниципальных услуг (работ) муниципальными учреждениями, в отношении которых функции и полномочия учредителя осуществляет Управление образования администрации Ангарского городского округа, на 2022 год и плановый период 2023 и 2024 годов и отмене некоторых правовых актов администрации Ангарского городского округа».
2.4. Постановление администрации Ангарского городского округа от 30.06.2022 № 819-па «О внесении изменения в постановление администрации Ангарского городского округа от 13.01.2022 № 02-па «Об утверждении базовых нормативов затрат на оказание муниципальных услуг (работ), применяемых при расчете объема финансового обеспечения выполнения муниципального задания на оказание муниципальных услуг (работ) муниципальными учреждениями, в отношении которых функции и полномочия учредителя осуществляет Управление образования администрации Ангарского городского округа, на 2022 год и плановый период 2023 и 2024 годов и отмене некоторых правовых актов администрации Ангарского городского округа».
2.5. Постановление администрации Ангарского городского округа от 29.08.2022 № 1123-па «О внесении изменения в постановление администрации Ангарского городского округа от 13.01.2022 № 02-па «Об утверждении базовых нормативов затрат на оказание муниципальных услуг (работ), применяемых при расчете объема финансового обеспечения выполнения муниципального задания на оказание муниципальных услуг (работ) муниципальными учреждениями, в отношении которых функции и полномочия учредителя осуществляет Управление образования администрации Ангарского городского округа, на 2022 год и плановый период 2023 и 2024 годов и отмене некоторых правовых актов администрации Ангарского городского округа».
2.6. Постановление администрации Ангарского городского округа от 20.12.2022 № 1757-па «О внесении изменения в постановление администрации Ангарского городского округа от 13.01.2022 № 02-па «Об утверждении базовых нормативов затрат на оказание муниципальных услуг (работ), применяемых при расчете объема финансового обеспечения выполнения муниципального задания на оказание муниципальных услуг (работ) муниципальными учреждениями, в отношении которых функции и полномочия учредителя осуществляет Управление образования администрации Ангарского городского округа, на 2022 год и плановый период 2023 и 2024 годов и отмене некоторых правовых актов администрации Ангарского городского округа».
3. Настоящее постановление вступает в силу с 01.01.2023.
4. Настоящее постановление опубликовать в газете «Ангарские ведомости» и разместить на официальном сайте Ангарского городского округа и информационно-телекоммуникационной сети «Интернет».
5. Контроль исполнения настоящего постановления возложить на заместителя мэра Ангарского городского округа Сасину М.С.

Мэр Ангарского городского округа С.А. Петров

Приложение № 1

УТВЕРЖДЕНЫ
постановлением администрации
Ангарского городского округа
от 29.12.2022 № 1862-па

БАЗОВЫЕ НОРМАТИВЫ ЗАТРАТ
на оказание муниципальных услуг (работ), применяемых при расчете объема финансового обеспечения выполнения муниципального задания на оказание муниципальных услуг (работ) муниципальными учреждениями, в отношении которых функции и полномочия учредителя осуществляет Управление образования администрации Ангарского городского округа, на 2023 год и плановый период 2024 и 2025 годов

№ п/п	Уникальный реестровый номер	Наименование муниципальной услуги (работы)	Условия (формы) оказания муниципальной услуги (работы)	Показатели объема услуги (работы)	Источники финансирования (всего, в т.ч. областной бюджет, местный бюджет)	Значение базового норматива затрат на оказание муниципальной услуги (работы), руб./ед. измерения	В том числе:	
							Затраты на оплату труда с начислениями на выплаты по оплате труда, непосредственно связанной с оказанием услуги (работы)	Затраты на коммунальные услуги и содержанию объектов недвижимого имущества
1	2	3	4	5	6	7	8	9
1.	801011О.99.0.БВ24ДМ62000	Услуга: реализация основных общеобразовательных программ дошкольного образования	от 1 года до 3 лет; очная; группа полного дня	чел.	Всего,	114 460,09	50 306,97	9 876,93
					в том числе			
					областной бюджет	102 404,90	50 306,97	0,00
					местный бюджет	12 055,19	0,00	9 876,93
2.	801011О.99.0.БВ24ДН82000	Услуга: реализация основных общеобразовательных программ дошкольного образования	от 3 лет до 8 лет; очная; группа полного дня	чел.	Всего,	114 460,09	50 306,97	9 876,93
					в том числе			
					областной бюджет	102 404,90	50 306,97	0,00
					местный бюджет	12 055,19	0,00	9 876,93

1	2	3	4	5	6	7	8	9
3.	801011О.99.0.БВ24АЖ02000	Услуга: реализация основных общеобразовательных программ дошкольного образования	адаптированная образовательная программа; обучающиеся с ограниченными возможностями здоровья (ОВЗ); от 5 лет; очная; группа полного дня	чел.	Всего,	314 340,09	149 467,44	9 876,93
					в том числе			
					областной бюджет	302 284,90	149 467,44	0,00
					местный бюджет	12 055,19	0,00	9 876,93
4.	801011О.99.0.БВ24АВ42000	Услуга: реализация основных общеобразовательных программ дошкольного образования	адаптированная образовательная программа; обучающиеся с ограниченными возможностями здоровья (ОВЗ); от 3 лет до 8 лет; очная; группа полного дня	чел.	Всего,	314 340,09	149 467,44	9 876,93
					в том числе			
					областной бюджет	302 284,90	149 467,44	0,00
					местный бюджет	12 055,19	0,00	9 876,93
5.	801011О.99.0.БВ24АТ00000	Услуга: реализация основных общеобразовательных программ дошкольного образования	адаптированная образовательная программа; дети-инвалиды, обучающиеся по состоянию здоровья на дому; от 3 лет до 8 лет; очно-заочная; группа кратковременного пребывания детей	чел.	Всего,	314 340,09	149 467,44	9 876,93
					в том числе			
					областной бюджет	302 284,90	149 467,44	0,00
					местный бюджет	12 055,19	0,00	9 876,93
6.	801012О.99.0.БА81АЭ92001	Услуга: реализация основных общеобразовательных программ начального общего образования	очная	чел.	Всего,	46 450,51	26 416,75	3 663,62
					в том числе			
					областной бюджет	42 179,40	26 416,75	0,00
					местный бюджет	4 271,11	0,00	3 663,62
7.	801012О.99.0.БА81АП40001	Услуга: реализация основных общеобразовательных программ начального общего образования	образовательная программа, обеспечивающая углубленное изучение отдельных учебных предметов, предметных областей (профильное обучение); очная	чел.	Всего,	51 134,61	29 496,41	3 663,62
					в том числе			
					областной бюджет	46 863,50	29 496,41	0,00
					местный бюджет	4 271,11	0,00	3 663,62
8.	801012О.99.0.БА81АА00001	Услуга: реализация основных общеобразовательных программ начального общего образования	обучающиеся с ограниченными возможностями здоровья(ОВЗ); адаптированная образовательная программа; очная	чел.	Всего,	93 588,21	57 408,37	3 663,62
					в том числе			
					областной бюджет	89 317,10	57 408,37	0,00
					местный бюджет	4 271,11	0,00	3 663,62
9.	801012О.99.0.БА81АЮ16001	Услуга: реализация основных общеобразовательных программ начального общего образования	проходящие обучение по состоянию здоровья на дому; очная	чел.	Всего,	183 308,51	116 396,78	3 663,62
					в том числе			
					областной бюджет	179 037,40	116 396,78	0,00
					местный бюджет	4 271,11	0,00	3 663,62
10.	801012О.99.0.БА81АА24001	Услуга: реализация основных общеобразовательных программ начального общего образования	обучающиеся с ограниченными возможностями здоровья(ОВЗ); адаптированная образовательная программа; проходящие обучение по состоянию здоровья на дому; очная	чел.	Всего,	183 308,51	116 396,78	3 663,62
					в том числе			
					областной бюджет	179 037,40	116 396,78	0,00
					местный бюджет	4 271,11	0,00	3 663,62
11.	802111О.99.0.БА96АЮ58001	Услуга: реализация основных общеобразовательных программ основного общего образования	очная	чел.	Всего,	67 055,91	39 964,18	3 663,62
					в том числе			
					областной бюджет	62 784,80	39 964,18	0,00
					местный бюджет	4 271,11	0,00	3 663,62
12.	802111О.99.0.БА96АЮ62001	Услуга: реализация основных общеобразовательных программ основного общего образования	очно-заочная	чел.	Всего,	67 055,91	39 964,18	3 663,62
					в том числе			
					областной бюджет	62 784,80	39 964,18	0,00
					местный бюджет	4 271,11	0,00	3 663,62
13.	802111О.99.0.БА96АП76001	Услуга: реализация основных общеобразовательных программ основного общего образования	образовательная программа, обеспечивающая углубленное изучение отдельных учебных предметов, предметных областей (профильное обучение); очная	чел.	Всего,	69 152,01	41 342,31	3 663,62
					в том числе			
					областной бюджет	64 880,90	41 342,31	0,00
					местный бюджет	4 271,11	0,00	3 663,62
14.	802111О.99.0.БА96АА00001	Услуга: реализация основных общеобразовательных программ основного общего образования	обучающиеся с ограниченными возможностями здоровья (ОВЗ);адаптированная образовательная программа; очная	чел.	Всего,	116 253,11	72 309,87	3 663,62
					в том числе			
					областной бюджет	111 982,00	72 309,87	0,00
					местный бюджет	4 271,11	0,00	3 663,62
15.	802111О.99.0.БА96АЮ83001	Услуга: реализация основных общеобразовательных программ основного общего образования	проходящие обучение по состоянию здоровья на дому; очная	чел.	Всего,	183 308,51	116 396,78	3 663,62
					в том числе			
					областной бюджет	179 037,40	116 396,78	0,00
					местный бюджет	4 271,11	0,00	3 663,62
16.	802111О.99.0.БА96АА25001	Услуга: реализация основных общеобразовательных программ основного общего образования	обучающиеся с ограниченными возможностями здоровья(ОВЗ); адаптированная образовательная программа; проходящие обучение по состоянию здоровья на дому; очная	чел.	Всего,	183 308,51	116 396,78	3 663,62
					в том числе			
					областной бюджет	179 037,40	116 396,78	0,00
					местный бюджет	4 271,11	0,00	3 663,62

1	2	3	4	5	6	7	8	9
17.	802112О.99.0.ББ11АП76001	Услуга: реализация основных общеобразовательных программ среднего общего образования	образовательная программа, обеспечивающая углубленное изучение отдельных учебных предметов, предметных областей (профильное обучение); очная	чел.	Всего,	202 740,81	129 172,93	3 663,62
					в том числе			
					областной бюджет	198 469,70	129 172,93	0,00
					местный бюджет	4 271,11	0,00	3 663,62
18.	802112О.99.0.ББ11АЮ83001	Услуга: реализация основных общеобразовательных программ среднего общего образования	проходящие обучение по состоянию здоровья на дому; очная	чел.	Всего,	183 308,51	116 396,78	3 663,62
					в том числе			
					областной бюджет	179 037,40	116 396,78	0,00
					местный бюджет	4 271,11	0,00	3 663,62
19.	802112О.99.0.ББ11АА00001	Услуга: реализация основных общеобразовательных программ среднего общего образования	обучающиеся с ограниченными возможностями здоровья (ОВЗ); адаптированная образовательная программа; очная	чел.	Всего,	196 695,31	125 198,20	3 663,62
					в том числе			
					областной бюджет	192 424,20	125 198,20	0,00
					местный бюджет	4 271,11	0,00	3 663,62
20.	802112О.99.0.ББ11АА25001	Услуга: реализация основных общеобразовательных программ среднего общего образования	обучающиеся с ограниченными возможностями здоровья (ОВЗ); адаптированная образовательная программа; проходящие обучение по состоянию здоровья на дому; очная	чел.	Всего,	183 308,51	116 396,78	3 663,62
					в том числе			
					областной бюджет	179 037,40	116 396,78	0,00
					местный бюджет	4 271,11	0,00	3 663,62
21.	802112О.99.0.ББ11АП80001	Услуга: реализация основных общеобразовательных программ среднего общего образования	образовательная программа, обеспечивающая углубленное изучение отдельных учебных предметов, предметных областей (профильное обучение); очно-заочная	чел.	Всего,	202 740,81	129 172,93	3 663,62
					в том числе			
					областной бюджет	198 469,70	129 172,93	0,00
					местный бюджет	4 271,11	0,00	3 663,62
22.	804200О.99.0.ББ52АЖ48000	Услуга: реализация дополнительных общеразвивающих программ	очная	чел.-час	местный бюджет	123,43	65,67	4,80
23.	851100.Р.42.1.00610001000	Работа: методическое обеспечение образовательной деятельности	Не указано	ед.	местный бюджет	136 386,00	72 118,00	1 508,00
24.	562900.Р.42.1.00710001000	Работа: организация питания обучающихся	Не указано	чел.	местный бюджет	5 653,66	2 872,15	175,42

Мэр Ангарского городского округа С.А. Петров

Российская Федерация
Иркутская область
АДМИНИСТРАЦИЯ
Ангарского городского округа

П О С Т А Н О В Л Е Н И Е

29.12.2022 № 1863-па

О внесении изменений в муниципальную программу Ангарского городского округа «Экономическое развитие и эффективное управление» на 2020-2024 годы, утвержденную постановлением администрации Ангарского городского округа от 12.11.2019 № 1163-па

В соответствии с Бюджетным Кодексом Российской Федерации, Федеральным законом от 06.10.2003 № 131-ФЗ «Об общих принципах организации местного самоуправления в Российской Федерации», Уставом Ангарского городского округа, решением Думы Ангарского городского округа от 24.12.2019 № 550-77/01рД «О бюджете Ангарского городского округа на 2020 год и на плановый период 2021 и 2022 годов», Порядком принятия решений о разработке муниципальных программ Ангарского городского округа и их формирования и реализации, утвержденным постановлением администрации Ангарского городского округа от 05.08.2015 № 677-па (в редакции постановлений администрации Ангарского городского округа от 11.11.2015 № 1568-па, от 22.07.2016 № 1757-па, от 02.11.2016 № 2404-па, от 22.06.2017 № 1162-па, от 24.08.2017 № 1411-па, от 14.06.2018 № 777-па, от 03.07.2019 № 657-па, от 08.07.2020 № 574-па, от 16.06.2021 № 589-па), администрация Ангарского городского округа

ПОСТАНОВЛЯЕТ:

1. Внести в муниципальную программу Ангарского городского округа «Экономическое развитие и эффективное управление» на 2020-2024 годы, утвержденную постановлением администрации Ангарского городского округа от 12.11.2019 № 1163-па (в редакции постановлений администрации Ангарского городского округа от 28.01.2020 № 49-па, от 09.04.2020 № 294-па, от 26.06.2020 № 534-па, от 17.07.2020 № 606-па, от 28.08.2020 № 713-па, от 13.11.2020 № 933-па, от 09.12.2020 № 993-па, от 29.12.2020 № 1099-па, от 29.12.2020 № 1100-па, от 22.04.2021 № 383-па, от 04.06.2021 № 550-па, от 05.07.2021 № 629-па, от 29.09.2021 № 900-па, от 28.10.2021 № 976-па, от 13.12.2021 № 1102-па, от 29.12.2021 № 1197-па, от 30.12.2021 № 1213-па, от 25.02.2022 № 167-па, от 13.05.2022 № 547-па, от 08.06.2022 № 698-па, от 02.08.2022 № 1034-па, от 04.10.2022 № 1276-па, от 23.12.2022 № 1794-па), далее – Программа, следующие изменения:

1.1. Строку «Объем и источники финансирования Программы» раздела 1 «Паспорт Программы» Программы изложить в следующей редакции:

«Объем и источники финансирования Программы	Общий объем финансирования Программы 2 403 557,1 тыс. руб., в том числе: 1. По годам реализации: 2020 год – 489 371,2 тыс. руб.; 2021 год – 478 100,5 тыс. руб.; 2022 год – 503 528,7 тыс. руб.; 2023 год – 461 816,8 тыс. руб.; 2024 год – 470 739,9 тыс. руб. 2. По источникам финансирования: 1) за счет бюджета АГО – 2 224 973,2 тыс. руб.; 2) за счет бюджета Иркутской области – 177 695,5 тыс. руб.; 3) за счет Федерального бюджета – 888,4 тыс. руб.; 4) за счет внебюджетных источников – 0,0 тыс. руб. 3. По подпрограммам: 1) «Градостроительная политика АГО» на 2020-2024 годы – 164 226,8 тыс. руб.; 2) «Эффективное управление и распоряжение земельными ресурсами и муниципальным имуществом АГО» на 2020-2024 годы – 436 532,2 тыс. руб.; 3) «Управление муниципальными финансами АГО» на 2020-2024 годы – 562 305,7 тыс. руб.; 4) «Развитие экономики АГО» на 2020-2024 годы – 26 531,4 тыс. руб.; 5) «Осуществление переданных отдельных государственных полномочий» на 2020-2024 годы – 92 473,5 тыс. руб.; 6) «Эффективное управление АГО» на 2020-2024 годы – 1 121 487,5 тыс. руб.».

1.2. Раздел 6 «Объем и источники финансирования Программы» Программы изложить в следующей редакции:

«6. ОБЪЕМ И ИСТОЧНИКИ ФИНАНСИРОВАНИЯ ПРОГРАММЫ

6.1. Общий объем финансирования Программы составит 2 403 557,1 тыс. руб., в том числе:
2020 год – 489 371,2 тыс. руб.;
2021 год – 478 100,5 тыс. руб.;
2022 год – 503 528,7 тыс. руб.;
2023 год – 461 816,8 тыс. руб.;
2024 год – 470 739,9 тыс. руб.

6.2. Объем и источники финансирования Программы приведены в приложении № 3 к настоящей Программе.».

1.3. Строку «Объем и источники финансирования Подпрограммы 3 подраздела 11.1 «Паспорт Подпрограммы 3» раздела 11 «Подпрограмма «Управление муниципальными финансами АГО» на 2020-2024 годы» Программы изложить в следующей редакции:

«Объем и источники финансирования Подпрограммы 3	Общий объем финансирования Подпрограммы 3 составляет 562 305,7 тыс. руб., в том числе: 1. По годам реализации: 2020 – 142 016,6 тыс. руб.; 2021 – 135 819,5 тыс. руб.; 2022 – 126 117,2 тыс. руб.; 2023 – 78 817,6 тыс. руб.; 2024 – 79 534,8 тыс. руб. 2. По источникам финансирования: за счет бюджета АГО – 545 117,6 тыс. руб.; за счет бюджета Иркутской области – 17 188,1 тыс. руб.».

1.4. Строку «Объем и источники финансирования Подпрограммы 5» подраздела 13.1 «Паспорт Подпрограммы 5» раздела 13 «Подпрограмма «Осуществление переданных отдельных государственных полномочий» на 2020-2024 годы Программы изложить в следующей редакции:

«Объем и источники финансирования Подпрограммы 5	Общий объем финансирования Подпрограммы 5составляет 92 473,5 тыс. руб., в том числе: 1. По годам реализации: 2020 – 15 995,5 тыс. руб.; 2021 – 21 054,1 тыс. руб.; 2022 – 20 496,6 тыс. руб.; 2023 – 17 464,5 тыс. руб.; 2024 – 17 462,8 тыс. руб. 2. По источникам финансирования: за счет бюджета АГО – 5 047,6 тыс. руб.; за счет бюджета Иркутской области – 86 537,5 тыс. руб. за счет средств федерального бюджета – 888,4 тыс. руб.».

1.5. Строку «Объем и источники финансирования Подпрограммы 6» подраздела 14.1 «Паспорт Подпрограммы 6» раздела 14 «Подпрограмма «Эффективное управление АГО» на 2020-2024 годы» Программы изложить в следующей редакции:

«Объем и источники финансирования Подпрограммы 6	Общий объем финансирования Подпрограммы 6 составляет 1 121 487,5 тыс. руб., в том числе: 1. По годам реализации: 2020 – 210 767,2 тыс. руб.; 2021 – 213 293,9 тыс. руб.; 2022 – 229 639,9 тыс. руб.; 2023 – 229 410,1 тыс. руб.; 2024 – 238 376,4 тыс. руб. 2. По источникам финансирования: за счет бюджета АГО – 1 075 719,9 тыс. руб.; за счет бюджета Иркутской области – 45 767,6 тыс. руб.».

1.6. Приложение № 3 «Объем и источники финансирования Программы Ангарского городского округа» к Программе изложить в новой редакции (Приложение № 1 к настоящему постановлению).

2. Настоящее постановление опубликовать в газете «Ангарские ведомости» и разместить на официальном сайте Ангарского городского округа в информационно-телекоммуникационной сети «Интернет».

3. Контроль исполнения настоящего постановления возложить на первого заместителя мэра Ангарского городского округа, заместителей мэра Ангарского городского округа и руководителя аппарата администрации Ангарского городского округа.

Мэр Ангарского городского округа С.А. Петров

Приложение № 1
к постановлению администрации
Ангарского городского округа
от 29.12.2022 № 1863-па

«Приложение № 3
к Программе

ОБЪЕМ И ИСТОЧНИКИ ФИНАНСИРОВАНИЯ ПРОГРАММЫ АНГАРСКОГО ГОРОДСКОГО ОКРУГА

№ п/п	Источник финансирования Программы	Наименование ответственного исполнителя, соисполнителя, участника	Объем финансирования Программы, тыс. руб.					
			за весь период реализации	в том числе по годам				
				2020 год	2021 год	2022 год	2023 год	2024 год

1	2	3	4	5	6	7	8	9
	Программа «Экономическое развитие и эффективное управление» на 2020-2024 годы	администрация АГО						
	Всего,		2 403 557,1	489 371,2	478 100,5	503 528,7	461 816,8	470 739,9
	в том числе: бюджет АГО		2 224 973,2	473 044,9	457 759,1	455 477,2	416 424,7	422 267,3
	бюджет Иркутской области		177 695,5	16 277,8	19 809,7	47 769,4	45 378,2	48 460,4
	федеральный бюджет		888,4	48,5	531,7	282,1	13,9	12,2
	внебюджетные источники		0,0	0,0	0,0	0,0	0,0	0,0
1.	Подпрограмма 1 «Градостроительная политика АГО» на 2020-2024 годы	УАиГ	164 226,8	29 747,2	28 043,9	35 332,4	35 016,4	36 086,9
	бюджет АГО		152 244,8	29 747,2	28 043,9	31 476,3	31 160,3	31 817,1
	бюджет Иркутской области		11 982,0	0,0	0,0	3 856,1	3 856,1	4 269,8
1.1.	Основное мероприятие 1.1 «Разработка документов градостроительного планирования и архитектурно-художественной документации на территории АГО»	УАиГ						
	бюджет АГО		2 064,5	393,5	213,0	1 458,0	0,0	0,0
1.2.	Основное мероприятие 1.2 «Обеспечение реализации Подпрограммы и функционирования УАиГ администрации АГО»	УАиГ	162 162,3	29 353,7	27 830,9	33 874,4	35 016,4	36 086,9
	бюджет АГО		150 180,3	29 353,7	27 830,9	30 018,3	31 160,3	31 817,1
	бюджет Иркутской области		11 982,0	0,0	0,0	3 856,1	3 856,1	4 269,8
2.	Подпрограмма 2 «Эффективное управление и распоряжение земельными ресурсами и муниципальным имуществом АГО» на 2020-2024 годы	КУМИ КЖКХСТиС	436 532,2	78 596,8	79 433,4	84 393,7	95 896,2	98 212,1
	бюджет АГО		420 311,9	78 596,8	79 433,4	79 173,6	90 676,1	92 432,0
	бюджет Иркутской области		16 220,3	0,0	0,0	5 220,1	5 220,1	5 780,1
2.1.	Основное мероприятие 2.1 «Обеспечение эффективного управления и распоряжения муниципальным имуществом»	КУМИ КЖКХСТиС						
	бюджет АГО		10 028,5	1 185,1	876,3	541,3	3 150,3	4 275,5
2.2.	Основное мероприятие 2.2 «Обеспечение эффективного управления и распоряжения земельными ресурсами»	КУМИ						
	бюджет АГО		9 819,9	278,9	497,3	601,8	4 138,2	4 303,7
2.3.	Основное мероприятие 2.3 «Уплата взносов на капитальный ремонт объектов муниципальной собственности»	КУМИ						
	бюджет АГО		65 502,0	13 993,7	14 221,7	12 858,2	12 423,8	12 004,6
2.4.	Основное мероприятие 2.4 «Содержание объектов муниципальной собственности»	КУМИ						
	бюджет АГО		80 362,6	13 322,9	15 287,9	14 843,2	18 093,1	18 815,5
2.5.	Основное мероприятие 2.5 «Обеспечение деятельности КУМИ администрации АГО»	КУМИ	270 819,2	49 816,2	48 550,2	55 549,2	58 090,8	58 812,8
	бюджет АГО		254 598,9	49 816,2	48 550,2	50 329,1	52 870,7	53 032,7
	бюджет Иркутской области		16 220,3	0,0	0,0	5 220,1	5 220,1	5 780,1
3.	Подпрограмма 3 «Управление муниципальными финансами АГО» на 2020-2024 годы	КЭФ	562 305,7	142 016,6	135 819,5	126 117,2	78 817,6	79 534,8
	бюджет АГО		545 117,6	141 685,8	135 426,5	120 745,8	73 535,4	73 724,1
	бюджет Иркутской области		17 188,1	330,8	393,0	5 371,4	5 282,2	5 810,7
3.1.	Основное мероприятие 3.1 «Управление муниципальными финансами АГО»	КЭФ	337 649,9	62 808,8	61 530,1	70 197,4	71 200,6	71 913,0
	бюджет АГО		322 340,7	62 808,8	61 530,1	65 270,5	66 273,7	66 457,6
	бюджет Иркутской области		15 309,2	0,0	0,0	4 926,9	4 926,9	5 455,4
3.2.	Основное мероприятие 3.2 «Управление средствами резервного фонда администрации АГО»	КЭФ						
	бюджет АГО		22 704,5	2 512,7	3 033,9	5 157,9	6 000,0	6 000,0
3.3.	Основное мероприятие 3.3 «Управление муниципальным долгом АГО»	КЭФ						
	бюджет АГО		200 072,4	76 364,3	70 862,5	50 317,4	1 261,7	1 266,5
3.4.	Основное мероприятие 3.4 «Осуществление отдельных областных государственных полномочий»	КЭФ						
	бюджет Иркутской области		1 878,9	330,8	393,0	444,5	355,3	355,3
4.	Подпрограмма 4 «Развитие экономики АГО» на 2020-2024 годы	отдел СтРаТ						
	Всего, в том числе:		26 531,4	12 247,9	455,7	7 548,9	5 212,0	1 066,9
	бюджет АГО		26 531,4	12 247,9	455,7	7 548,9	5 212,0	1 066,9
	внебюджетные источники		0,0	0,0	0,0	0,0	0,0	0,0
4.1.	Основное мероприятие 4.1 «Повышение инвестиционной привлекательности АГО»	отдел СтРаТ						
	бюджет АГО		65,5	0,0	25,0	0,0	40,5	0,0
4.2.	Основное мероприятие 4.2 «Поддержка и развитие малого и среднего предпринимательства на территории АГО»	отдел СтРаТ						
	бюджет АГО		2 794,8	180,5	283,4	92,5	1 171,5	1 066,9

1	2	3	4	5	6	7	8	9
4.3.	Основное мероприятие 4.3 «Создание условий для расширения рынка сельскохозяйственной продукции, сырья и продовольствия»	отдел СтРаТ						
	Всего, в том числе:		23 331,1	12 004,7	0,0	7 326,4	4 000,0	0,0
	бюджет АГО		23 331,1	12 004,7	0,0	7 326,4	4 000,0	0,0
	внебюджетные источники		0,0	0,0	0,0	0,0	0,0	0,0
4.3.1.	Мероприятие 4.3.1 «Поддержка реализации инвестиционных проектов сельскохозяйственных товаропроизводителей»	отдел СтРаТ						
	бюджет АГО		0,0	0,0	0,0	0,0	0,0	0,0
4.3.2.	Мероприятие 4.3.2 «Поддержка производства продукции растениеводства на территории АГО»	отдел СтРаТ						
	бюджет АГО		5 000,0	5 000,0	0,0	0,0	0,0	0,0
4.3.3.	Мероприятие 4.3.3 «Создание условий для развития садоводческих и огороднических некоммерческих товариществ»	отдел СтРаТ						
	бюджет АГО		14 331,1	7 004,7	0,0	7 326,4	0,0	0,0
4.3.4.	Мероприятие 4.3.4 «Приведение в надлежащее состояние объектов электросетевого хозяйства садоводческих и огороднических некоммерческих товариществ с последующей передачей электрических сетей территориальным сетевым организациям»	отдел СтРаТ						
	Всего, в том числе:		4 000,0	0,0	0,0	0,0	4 000,0	0,0
	бюджет АГО		4 000,0	0,0	0,0	0,0	4 000,0	0,0
	внебюджетные источники		0,0	0,0	0,0	0,0	0,0	0,0
4.4.	Основное мероприятие 4.4 «Развитие потребительского рынка на территории АГО»	отдел СтРаТ						
	бюджет АГО		304,4	41,4	133,0	130,0	0,0	0,0
4.5.	Основное мероприятие 4.5 «Развитие туристской деятельности на территории АГО»	отдел СтРаТ						
	бюджет АГО		35,6	21,3	14,3	0,0	0,0	0,0
5.	Подпрограмма 5 «Осуществление переданных отдельных государственных полномочий» на 2020-2024 годы	администрация АГО						
	Всего,		92 473,5	15 995,5	21 054,1	20 496,6	17 464,5	17 462,8
	в том числе: бюджет АГО		5 047,6	0,0	1 105,7	1 621,9	1 160,0	1 160,0
	бюджет Иркутской области		86 537,5	15 947,0	19 416,7	18 592,6	16 290,6	16 290,6
	федеральный бюджет		888,4	48,5	531,7	282,1	13,9	12,2
5.1.	Основное мероприятие 5.1 «Осуществление отдельных государственных полномочий»	администрация АГО						
	Всего,		92 473,5	15 995,5	21 054,1	20 496,6	17 464,5	17 462,8
	в том числе: бюджет АГО		5 047,6	0,0	1 105,7	1 621,9	1 160,0	1 160,0
	бюджет Иркутской области		86 537,5	15 947,0	19 416,7	18 592,6	16 290,6	16 290,6
	федеральный бюджет		888,4	48,5	531,7	282,1	13,9	12,2
5.1.1.	Мероприятие 1 «Осуществление отдельных областных государственных полномочий в сфере труда»	администрация АГО						
	бюджет Иркутской области		7 891,7	1 208,2	1 642,3	1 756,6	1 642,3	1 642,3
5.1.2.	Мероприятие 2 «Осуществление областных государственных полномочий по хранению, комплектованию, учету и использованию архивных документов, относящихся к государственной собственности Иркутской области»	администрация АГО						
	бюджет Иркутской области		29 929,6	5 348,1	6 249,1	6 854,4	5 739,0	5 739,0
5.1.3.	Мероприятие 3 «Осуществление областных государственных полномочий по определению персонального состава и обеспечению деятельности административных комиссий»	администрация АГО						
	бюджет Иркутской области		8 646,9	1 535,7	1 809,2	2 019,4	1 641,3	1 641,3
5.1.4.	Мероприятие 4 «Осуществление областного государственного полномочия по определению перечня должностных лиц органов местного самоуправления, уполномоченных составлять протоколы об административных правонарушениях, предусмотренных отдельными законами Иркутской области об административной ответственности»	администрация АГО						
	бюджет Иркутской области		3,5	0,7	0,7	0,7	0,7	0,7
5.1.5	Мероприятие 5 «Осуществление отдельных областных государственных полномочий по организации мероприятий при осуществлении деятельности по обращению с собаками и кошками без владельцев в границах населенных пунктов Иркутской области»	администрация АГО						
	бюджет Иркутской области		10 324,3	2 440,2	3 344,4	1 586,1	1 476,8	1 476,8
5.1.6.	Мероприятие 6 «Осуществление областных государственных полномочий по определению персонального состава и обеспечению деятельности районных (городских), районных в городах комиссий по делам несовершеннолетних и защите их прав»	администрация АГО	34 789,1	5 414,1	7 476,7	7 997,3	6 950,5	6 950,5
	бюджет АГО		5 047,6	0,0	1 105,7	1 621,9	1 160,0	1 160,0
	бюджет Иркутской области		29 741,5	5 414,1	6 371,0	6 375,4	5 790,5	5 790,5
5.1.7.	Мероприятие 7 «Осуществление полномочий по составлению (изменению) списков кандидатов в присяжные заседатели федеральных судов общей юрисдикции в Российской Федерации»	администрация АГО						
	федеральный бюджет		399,3	48,5	42,6	282,1	13,9	12,2
5.1.8.	Мероприятие 8 «Проведение Всероссийской переписи населения 2020 года»	администрация АГО						
	федеральный бюджет		489,1	0,0	489,1	0,0	0,0	0,0
6.	Подпрограмма 6 «Эффективное управление АГО» на 2020-2024 годы	администрация АГО	1 121 487,5	210 767,2	213 293,9	229 639,9	229 410,1	238 376,4
	бюджет АГО		1 075 719,9	210 767,2	213 293,9	214 910,7	214 680,9	222 067,2
	бюджет Иркутской области		45 767,6	0,0	0,0	14 729,2	14 729,2	16 309,2
6.1	Основное мероприятие 6.1 «Информационное освещение деятельности органов местного самоуправления АГО в СМИ»	администрация АГО	125 248,6	25 730,9	25 931,3	25 535,4	22 000,4	26 050,6
	бюджет АГО		123 793,5	25 730,9	25 931,3	25 067,1	21 532,1	25 532,1

1	2	3	4	5	6	7	8	9
	бюджет Иркутской области		1 455,1	0,0	0,0	468,3	468,3	518,5
6.2	Основное мероприятие 6.2 «Обеспечение деятельности мэра АГО»	администрация АГО	26 759,1	5 793,2	4 917,3	5 516,1	5 249,1	5 283,4
	бюджет АГО		25 764,2	5 793,2	4 917,3	5 195,9	4 928,9	4 928,9
	бюджет Иркутской области		994,9	0,0	0,0	320,2	320,2	354,5
6.3	Основное мероприятие 6.3 «Обеспечение деятельности администрации АГО»	администрация АГО	901 272,9	167 552,0	169 322,1	185 412,1	187 751,6	191 235,1
	бюджет АГО		857 955,3	167 552,0	169 322,1	171 471,4	173 810,9	175 798,9
	бюджет Иркутской области		43 317,6	0,0	0,0	13 940,7	13 940,7	15 436,2
6.4	Основное мероприятие 6.4 «Информационно-техническое обеспечение деятельности органов администрации АГО»	администрация АГО						
	бюджет АГО		63 741,2	11 116,4	12 209,5	12 429,2	13 293,9	14 692,2
6.5	Основное мероприятие 6.5 «Награждение почетным знаком «Родительская доблесть»	администрация АГО						
	бюджет АГО		620,8	0,0	0,0	0,0	310,4	310,4
6.6	Основное мероприятие 6.6 «Денежная премия лицам, награжденным Почетной грамотой мэра АГО»	администрация АГО						
	бюджет АГО		2 988,5	574,7	574,7	574,7	632,2	632,2
6.7	Основное мероприятие 6.7 «Награждение Почетным знаком «За заслуги перед Ангарским городским округом»	администрация АГО						
	бюджет АГО		856,4	0,0	339,0	172,4	172,5	172,5

»

Мэр Ангарского городского округа С.А. Петров

Российская Федерация
Иркутская область
АДМИНИСТРАЦИЯ
Ангарского городского округа

П О С Т А Н О В Л Е Н И Е

29.12.2022 № 1864-па

О внесении изменений в муниципальную программу Ангарского городского округа «Социальная поддержка граждан» на 2020-2024 годы, утвержденную постановлением администрации Ангарского городского округа от 12.11.2019 № 1168-па

Руководствуясь Бюджетным кодексом Российской Федерации, Федеральным законом от 06.10.2003 № 131-ФЗ «Об общих принципах организации местного самоуправления в Российской Федерации», Уставом Ангарского городского округа, Порядком принятия решений о разработке муниципальных программ Ангарского городского округа и их формирования и реализации, утвержденным постановлением администрации Ангарского городского округа от 05.08.2015 № 677-па, администрация Ангарского городского округа

ПОСТАНОВЛЯЕТ:

1. Внести в муниципальную программу Ангарского городского округа «Социальная поддержка граждан» на 2020-2024 годы, утвержденную постановлением администрации Ангарского городского округа от 12.11.2019 № 1168-па (в редакции постановлений администрации Ангарского городского округа от 05.02.2020 № 76-па, от 03.12.2020 № 976-па, от 26.12.2020 № 1077-па, от 30.12.2020 № 1125-па, от 16.02.2021 № 117-па, от 20.05.2021 № 481-па, от 29.09.2021 № 892-па, от 02.12.2021 № 1065-па, от 22.12.2021 № 1150-па, от 29.12.2021 № 1183-па, от 29.12.2021 № 1196-па, от 14.03.2022 № 250-па, от 08.06.2022 № 699-па, от 29.07.2022 № 1024-па, от 05.10.2022 № 1312-па) (далее – Программа), следующие изменения:

1.1. Строку «Объем и источники финансирования Программы» паспорта Программы изложить в следующей редакции:

«Объем и источники финансирования Программы	Общий объем финансирования Программы составляет 799 244,8 тыс. рублей, в том числе: По годам реализации: 2020 год – 144 367,3 тыс. рублей; 2021 год – 145 591,1 тыс. рублей; 2022 год – 175 106,8 тыс. рублей; 2023 год – 166 564,3 тыс. рублей; 2024 год – 167 615,3 тыс. рублей. По источникам финансирования: а) бюджет АГО – 439 542,1 тыс. рублей; б) предполагаемые средства бюджета Иркутской области – 359 702,7 тыс. рублей. По подпрограммам: а) подпрограмма 1 «Предоставление мер социальной поддержки отдельным категориям граждан» на 2020-2024 годы – 352 121,0 тыс. рублей; б) подпрограмма 2 «Доступная среда для инвалидов и других маломобильных групп населения» на 2020-2024 годы – 28 735,8 тыс. рублей; в) подпрограмма 3 «Реализация переданных государственных полномочий по предоставлению гражданам субсидий на оплату жилых помещений и коммунальных услуг» на 2020-2024 годы – 283 594,9 тыс. рублей; г) подпрограмма 4 «Обеспечение реализации муниципальной программы» на 2020-2024 годы – 134 793,1 тыс. рублей.».

1.2. Раздел 5 «Объем и источники финансирования Программы» Программы изложить в следующей редакции:

«5. ОБЪЕМ И ИСТОЧНИКИ ФИНАНСИРОВАНИЯ ПРОГРАММЫ

Финансирование Программы осуществляется за счет средств бюджета АГО и бюджета Иркутской области в пределах бюджетных ассигнований и лимитов бюджетных обязательств.

Общий объем финансирования Программы составляет 799 244,8 тыс. рублей, в том числе:

По годам реализации:

2020 год – 144 367,3 тыс. рублей;
2021 год – 145 591,1 тыс. рублей;
2022 год – 175 106,8 тыс. рублей;
2023 год – 166 564,3 тыс. рублей;
2024 год – 167 615,3 тыс. рублей.

По источникам финансирования:

1) бюджет АГО – 439 542,1 тыс. рублей;
2) предполагаемые средства бюджета Иркутской области – 359 702,7 тыс. рублей.

По подпрограммам:

1) подпрограмма 1 «Предоставление мер социальной поддержки отдельным категориям граждан» на 2020-2024 годы – 352 121,0 тыс. рублей, в том числе по годам реализации:

2020 год – 56 170,5 тыс. рублей;
2021 год – 65 125,8 тыс. рублей;
2022 год – 86 161,3 тыс. рублей;
2023 год – 71 857,9 тыс. рублей;
2024 год – 72 805,5 тыс. рублей;

2) подпрограмма 2 «Доступная среда для инвалидов и других маломобильных групп населения» на 2020-2024 годы – 28 735,8 тыс. рублей, в том числе по годам реализации:

2020 год – 3 607,0 тыс. рублей;
2021 год – 4 846,8 тыс. рублей;
2022 год – 5 886,2 тыс. рублей;
2023 год – 7 462,9 тыс. рублей;
2024 год – 6 932,9 тыс. рублей;

3) подпрограмма 3 «Реализация переданных государственных полномочий по предоставлению гражданам субсидий на оплату жилых помещений и коммунальных услуг» на 2020-2024 годы – 283 594,9 тыс. рублей, в том числе по годам реализации:

2020 год – 59 151,2 тыс. рублей;
2021 год – 51 449,5 тыс. рублей;
2022 год – 54 124,6 тыс. рублей;
2023 год – 59 434,8 тыс. рублей;
2024 год – 59 434,8 тыс. рублей;

4) подпрограмма 4 «Обеспечение реализации муниципальной программы» на 2020-2024 годы – 134 793,1 тыс. рублей, в том числе по годам реализации:

2020 год – 25 438,6 тыс. рублей;
2021 год – 24 169,0 тыс. рублей;
2022 год – 28 934,7 тыс. рублей;
2023 год – 27 808,7 тыс. рублей;
2024 год – 28 442,1 тыс. рублей.

Объем и источники финансирования Программы приведены в приложении № 2 к Программе.».

1.3. Строку «Объем и источники финансирования Подпрограммы 1» в таблице подраздела 8.1 «Паспорт Подпрограммы 1» раздела 8 «Подпрограмма 1 «Предоставление мер социальной поддержки отдельным категориям граждан» на 2020-2024 годы» Программы изложить в следующей редакции:

«Объем и источники финансирования Подпрограммы 1	Общий объем финансирования 352 121,0 тыс. рублей, в том числе по годам реализации: 2020 год – 56 170,5 тыс. рублей; 2021 год – 65 125,8 тыс. рублей; 2022 год – 86 161,3 тыс. рублей; 2023 год – 71 857,9 тыс. рублей; 2024 год – 72 805,5 тыс. рублей. Источник финансирования – бюджет АГО.».

1.4. Строку «Объем и источники финансирования Подпрограммы 2» в таблице подраздела 9.1 «Паспорт Подпрограммы 2» раздела 9 «Подпрограмма 2 «Доступная среда для инвалидов и других маломобильных групп населения» на 2020-2024 годы» Программы изложить в следующей редакции:

«Объем и источники финансирования Подпрограммы 2	Общий объем финансирования 28 735,8 тыс. рублей, в том числе по годам реализации: 2020 год – 3 607,0 тыс. рублей; 2021 год – 4 846,8 тыс. рублей; 2022 год – 5 886,2 тыс. рублей; 2023 год – 7 462,9 тыс. рублей; 2024 год – 6 932,9 тыс. рублей. Источник финансирования – бюджет АГО.».

1.5. Строку «Объем и источники финансирования Подпрограммы 3» в таблице подраздела 10.1 «Паспорт Подпрограммы 3» раздела 10 «Подпрограмма 3 «Реализация переданных государственных полномочий по предоставлению гражданам субсидий на оплату жилых помещений и коммунальных услуг» на 2020-2024 годы» Программы изложить в следующей редакции:

«Объем и источники финансирования Подпрограммы 3	Общий объем финансирования составляет 283 594,9 тыс. рублей, в том числе: По годам реализации: 2020 год – 59 151,2 тыс. рублей; 2021 год – 51 449,5 тыс. рублей; 2022 год – 54 124,6 тыс. рублей; 2023 год – 59 434,8 тыс. рублей; 2024 год – 59 434,8 тыс. рублей. По источникам финансирования: предполагаемые средства бюджета Иркутской области – 283 594,9 тыс. рублей.».

1.6. Строку «Объем и источники финансирования Подпрограммы 4» в таблице подраздела 11.1 «Паспорт Подпрограммы 4» раздела 11 «Подпрограмма 4 «Обеспечение реализации муниципальной программы» на 2020-2024 годы» Программы изложить в следующей редакции:

«Объем и источники финансирования Подпрограммы 4	Общий объем финансирования составляет 134 793,1 тыс. рублей, в том числе: По годам реализации: 2020 год – 25 438,6 тыс. рублей; 2021 год – 24 169,0 тыс. рублей; 2022 год – 28 934,7 тыс. рублей; 2023 год – 27 808,7 тыс. рублей; 2024 год – 28 442,1 тыс. рублей. По источникам финансирования: бюджет АГО – 58 685,3тыс. рублей; предполагаемые средства бюджета Иркутской области – 76 107,8 тыс. рублей.».

1.7. Приложение № 1 «Цель, задачи, целевые показатели Программы» к Программе изложить в новой редакции (Приложение № 1 к настоящему постановлению).

1.8. Приложение № 2 «Объем и источники финансирования Программы» к Программе

изложить в новой редакции (Приложение № 2 к настоящему постановлению).

2. Настоящее постановление опубликовать в газете «Ангарские ведомости» и разместить на официальном сайте Ангарского городского округа в информационно-телекоммуникационной сети «Интернет».

3. Контроль исполнения настоящего постановления возложить на заместителя мэра Ангарского городского округа Сасину М.С.

Мэр Ангарского городского округа С.А. Петров

Приложение № 1
к постановлению администрации
Ангарского городского округа
от 29.12.2022 № 1864-па

«Приложение № 1
к Программе

ЦЕЛЬ, ЗАДАЧИ, ЦЕЛЕВЫЕ ПОКАЗАТЕЛИ ПРОГРАММЫ

№ п/п	Цель, задачи Программы, Подпрограммы, основные мероприятия, наименования целевых показателей	Ед. изм.	Целевой показатель года, предшествующего году реализации	Значение целевого показателя в результате реализации Программы	Планируемое значение целевого показателя по годам				
					2020 год	2021 год	2022 год	2023 год	2024 год
1	2	3	4	5	6	7	8	9	10
	Программа: «Социальная поддержка граждан» на 2020-2024 годы								
	Цель Программы: повышение эффективности и усиление адресной направленности мер по социальной защите населения и граждан, оказавшихся в трудной жизненной ситуации								
	Целевой показатель 1 Программы: «Доля граждан, получивших меры социальной поддержки от общего количества граждан, обратившихся за предоставлением мер социальной поддержки и имеющих право на их получение в соответствии с действующим законодательством»	%	100	100	100	100	100	100	100
	Целевой показатель 2 Программы: «Степень доступности приоритетных муниципальных объектов образования, культуры, физической культуры и спорта для инвалидов и других маломобильных групп населения»	%	46	62	54	59	60	61	62
	Целевой показатель 3 Программы: «Доля граждан, получивших субсидию на оплату жилых помещений и коммунальных услуг, от общего количества граждан, обратившихся за предоставлением субсидии и имеющих право на ее получение в соответствии с действующим законодательством»	%	100	100	100	100	100	100	100
	Целевой показатель 4 Программы: «Доля использованных бюджетных средств на обеспечение деятельности УСЗН от объема доведенных лимитов бюджетных обязательств за счет средств бюджета АГО и средств бюджета Иркутской области»	%	99,5	99	91,1	95,7	99	99	99
	Задача 1 Программы: обеспечение полной адресности социальной поддержки и услуг отдельным категориям граждан								
1.	Подпрограмма 1 «Предоставление мер социальной поддержки отдельным категориям граждан» на 2020-2024 годы								
1.1.	Задача 1 Подпрограммы 1: оказание дополнительных мер социальной поддержки отдельным категориям граждан								
1.1.1.	Основное мероприятие 1 «Выплата ежемесячной пенсии за выслугу лет лицам, замещавшим должности муниципальной службы Ангарского городского округа»								
1.1.1.1.	Целевой показатель 1.1 «Количество лиц, замещавших должности муниципальной службы Ангарского городского округа, которым была выплачена ежемесячная пенсия за выслугу лет»	Чел./год	152	167	162	168	165	166	167
1.1.2.	Основное мероприятие 2 «Ежемесячные выплаты Почетным гражданам Ангарского городского округа»								
1.1.2.1.	Целевой показатель 1.2 «Количество Почетных граждан Ангарского городского округа, получивших ежемесячные выплаты»	Чел./год	22	22	20	22	16	21	22
1.1.3.	Основное мероприятие 3 «Предоставление дополнительной меры социальной поддержки по оказанию помощи в ремонте жилого помещения одиноко проживающим ветеранам Великой Отечественной войны»								
1.1.3.1.	Целевой показатель 1.3 «Количество одиноко проживающих ветеранов Великой Отечественной войны, получивших поддержку по оказанию помощи в ремонте жилого помещения»	Чел.	5	6	3	2	1	0	0
1.1.4.	Основное мероприятие 4 «Предоставление единовременной денежной выплаты молодым и приглашенным специалистам»								
1.1.4.1.	Целевой показатель 1.4 «Количество молодых и приглашенных специалистов, которым была предоставлена единовременная денежная выплата»	Чел.	10	48	10	11	7	10	10
1.1.5.	Основное мероприятие 5 «Предоставление дополнительной меры материальной поддержки гражданам, оказавшимся в трудной жизненной ситуации»								
1.1.5.1.	Целевой показатель 1.5 «Количество граждан, оказавшихся в трудной жизненной ситуации и получивших материальную поддержку»	Чел.	64	257	45	72	30	50	60
1.1.6.	Основное мероприятие 6 «Оказание ежемесячной материальной поддержки малоимущим многодетным семьям, имеющим 3-х и более детей, со среднедушевым доходом ниже величины прожиточного минимума, установленного на территории Иркутской области, проживающим в населенных пунктах, входящих в состав АГО, кроме города Ангарска»								
1.1.6.1.	Целевой показатель 1.6 «Количество детей из малоимущих многодетных семей, имеющих 3-х и более детей, со среднедушевым доходом ниже величины прожиточного минимума, установленного на территории Иркутской области, проживающих в населенных пунктах, входящих в состав АГО, кроме города Ангарска, получивших ежемесячную материальную поддержку»	Чел./год	244	173	176	186	67	173	173
1.1.7.	Основное мероприятие 7 «Оказание ежемесячной материальной поддержки малоимущим многодетным семьям, имеющим 5-х и более детей, со среднедушевым доходом ниже величины прожиточного минимума, установленного на территории Иркутской области, проживающим в АГО»								
1.1.7.1.	Целевой показатель 1.7 «Количество детей из малоимущих многодетных семей, имеющих 5-х и более детей, со среднедушевым доходом ниже величины прожиточного минимума, установленного на территории Иркутской области, проживающих в АГО, получивших ежемесячную материальную поддержку»	Чел./год	314	247	305	295	254	247	247
1.1.8.	Основное мероприятие 8 «Предоставление дополнительной меры социальной поддержки малоимущим семьям в виде бесплатного питания детей раннего возраста»								
1.1.8.1.	Целевой показатель 1.8 «Количество детей раннего возраста из малоимущих семей, получивших дополнительную меру социальной поддержки в виде бесплатного питания»	Чел./год	278	280	275	268	270	280	280
1.1.9.	Основное мероприятие 9 «Предоставление дополнительной меры социальной поддержки по оказанию помощи канцелярскими наборами для подготовки к учебному году учащимся начальной школы из малоимущих семей»								
1.1.9.1.	Целевой показатель 1.9 «Количество учащихся начальной школы из малоимущих семей, получивших дополнительную меру социальной поддержки в виде канцелярских наборов»	Чел.	300	300	300	0	0	0	0
1.1.10.	Основное мероприятие 10 «Приобретение и выдача новогодних подарков детям-инвалидам»								
1.1.10.1.	Целевой показатель 1.10 «Количество детей-инвалидов, получивших новогодние подарки»	Чел.	100	100	100	0	0	0	0
1.1.11.	Основное мероприятие 11 «Оплата проезда детей-инвалидов к месту учебы в город Иркутск и обратно в город Ангарск»								
1.1.11.1.	Целевой показатель 1.11 «Количество детей-инвалидов, воспользовавшихся бесплатным проездом к месту учебы в город Иркутск и обратно в город Ангарск»	Чел./год	15	17	19	19	17	17	17
1.1.12.	Основное мероприятие 12 «Возмещение недополученных доходов (части доходов) в связи с оказанием услуг по бесплатному проезду в городском транспорте учащихся детей школьного возраста из малоимущих многодетных семей, имеющих 3-х и более несовершеннолетних детей»								
1.1.12.1.	Целевой показатель 1.12 «Количество учащихся детей школьного возраста, из малоимущих многодетных семей, имеющих 3-х и более несовершеннолетних детей, воспользовавшихся правом на дополнительную меру социальной поддержки по оплате проезда в городском транспорте»	Чел./год	925	900	810	1 056	900	900	900
1.1.13.1	Основное мероприятие 13 «Возмещение недополученных доходов (части доходов) в связи с оказанием услуг по льготной перевозке городским наземным электрическим и автомобильным транспортом общего пользования по маршрутам регулярных перевозок отдельных категорий граждан в возрасте до 18 лет»								
1.1.13.1.	Целевой показатель 1.13 «Количество отдельных категорий граждан в возрасте до 18 лет, воспользовавшихся правом льготного проезда городским наземным электрическим и автомобильным транспортом общего пользования по маршрутам регулярных перевозок»	Чел./год	5 581	5 200	5 573	7 144	7 414	5 200	5 200

1	2	3	4	5	6	7	8	9	10
1.1.14.	Основное мероприятие 14 «Оплата проезда отдельным категориям учащихся общеобразовательных учреждений, расположенных на территории АГО, в автомобильном транспорте общего пользования по муниципальным маршрутам регулярных перевозок»								
1.1.14.1.	Целевой показатель 1.14 «Количество отдельных категорий учащихся общеобразовательных учреждений, расположенных на территории АГО, которым оплачен проезд в автомобильном транспорте общего пользования по муниципальным маршрутам регулярных перевозок»	Чел./год	31	27	26	28	30	27	27
1.1.15.	Основное мероприятие 15 «Возмещение недополученных доходов (части доходов) в связи с предоставлением дополнительных мер социальной поддержки отдельным категориям граждан пенсионного возраста по проезду в автобусах общего пользования в целях обеспечения сезонных перевозок до садоводческих некоммерческих товариществ»								
1.1.15.1.	Целевой показатель 1.15 «Количество отдельных категорий граждан пенсионного возраста, которым предоставлены дополнительные меры социальной поддержки по проезду в автобусах общего пользования в целях обеспечения сезонных перевозок до садоводческих некоммерческих товариществ»	Чел./год	2 949	2 900	2 881	2 838	2 650	2 900	2 900
1.1.16.	Основное мероприятие 16 «Возмещение недополученных доходов (части доходов) в связи с предоставлением дополнительных мер социальной поддержки отдельным категориям граждан по проезду в автобусах общего пользования в целях обеспечения сезонных перевозок до садоводческих некоммерческих товариществ»								
1.1.16.1.	Целевой показатель 1.16 «Количество отдельных категорий граждан, которым предоставлены дополнительные меры социальной поддержки по проезду в автобусах общего пользования в целях обеспечения сезонных перевозок до садоводческих некоммерческих товариществ»	Чел./год	0	3 200	0	0	3 200	0	0
	Задача 2 Программы: обеспечение доступности приоритетных объектов и услуг в приоритетных сферах жизнедеятельности инвалидов и других маломобильных групп населения в АГО								
2.	Подпрограмма 2«Доступная среда для инвалидов и других маломобильных групп населения» на 2020-2024 годы								
2.1.	Задача 1 Подпрограммы 2: повышение степени доступности приоритетных муниципальных объектов образования, культуры, физкультуры и спорта для инвалидов и других маломобильных групп населения								
2.1.1.	Основное мероприятие 1 «Адаптация для инвалидов и других маломобильных групп населения приоритетных объектов образования, культуры, физической культуры и спорта путем строительства, реконструкции и увеличения стоимости основных средств»								
2.1.1.1.	Целевой показатель 2.1 «Степень доступности приоритетных муниципальных объектов образования, культуры, физической культуры и спорта для инвалидов и других маломобильных групп населения»	%	46	62	54	59	60	61	62
2.2.	Задача 2 Подпрограммы 2: преодоление социальной разобщенности в обществе, формирование позитивного отношения к проблемам людей с ограниченными возможностями и к проблеме обеспечения доступной среды жизнедеятельности для инвалидов								
2.2.1.	Основное мероприятие 2 «Возмещение затрат (части затрат) в связи с оказанием услуг по перевозке инвалидов специализированным транспортом в АГО»								
2.2.1.1.	Целевой показатель 2.2 «Количество инвалидов, воспользовавшихся услугами специализированного транспорта»	Чел./год	75	72	58	47	65	72	72
2.2.2.	Основное мероприятие 3 «Доставка и сопровождение инвалидов на культурные и спортивные мероприятия в АГО»								
2.2.2.1.	Целевой показатель 2.3 «Доля инвалидов, принявших участие в культурных и спортивных мероприятиях, от общего количества инвалидов АГО»	%	2,5	2,5	0	2,5	2,5	2,5	2,5
2.2.3.	Основное мероприятие 4 «Адаптация для инвалидов объектов жилищного фонда»								
2.2.3.1.	Целевой показатель 2.4 «Количество объектов жилищного фонда, адаптированных для инвалидов»	Шт.	2	18	6	4	2	6	0
	Задача 3 Программы: исполнение переданных государственных полномочий по предоставлению гражданам субсидий на оплату жилых помещений и коммунальных услуг								
3.	Подпрограмма 3 «Реализация переданных государственных полномочий по предоставлению гражданам субсидий на оплату жилого помещения и коммунальных услуг» на 2020-2024 годы								
3.1	Задача 1 Подпрограммы 3: предоставление гражданам субсидий на оплату жилого помещения и коммунальных услуг								
3.1.1.	Основное мероприятие 1 «Осуществление областных государственных полномочий по предоставлению гражданам субсидий на оплату жилых помещений и коммунальных услуг»								
3.1.1.1.	Целевой показатель 3.1 «Доля граждан, получивших субсидию на оплату жилых помещений и коммунальных услуг, от общего количества граждан, обратившихся за предоставлением субсидии и имеющих право на ее получение в соответствии с действующим законодательством»	%	100	100	100	100	100	100	100
	Задача 4 Программы: обеспечение реализации основных направлений муниципальной политики в сфере социальной поддержки населения АГО								
4.	Подпрограмма 4 «Обеспечение реализации муниципальной программы» на 2020-2024 годы								
4.1.	Задача Подпрограммы 4: обеспечение своевременного и качественного выполнения функций УСЗН								
4.1.1.	Основное мероприятие 1 «Обеспечение деятельности УСЗН»								
4.1.1.1.	Целевой показатель 4.1 «Доля использованных бюджетных средств на обеспечение деятельности УСЗН от объема доведенных лимитов бюджетных обязательств за счет средств бюджета АГО»	%	98,6	99	85,1	99,7	99	99	99
4.1.2.	Основное мероприятие 2 «Обеспечение реализации областных государственных полномочий по обеспечению деятельности УСЗН»								
4.1.2.1.	Целевой показатель 4.2 «Доля использованных бюджетных средств на обеспечение деятельности УСЗН от объема доведенных лимитов бюджетных обязательств за счет средств бюджета Иркутской области»	%	99,5	99	96,6	92,9	99	99	99

»

Мэр Ангарского городского округа С.А. Петров

Приложение № 2
к постановлению администрации
Ангарского городского округа
от 29.12.2022 № 1864-па

«Приложение № 2
к Программе

ОБЪЕМ И ИСТОЧНИКИ ФИНАНСИРОВАНИЯ ПРОГРАММЫ

№ п/п	Источник финансирования Программы	Наименование ответственного исполнителя, соисполнителя, участников	Объем финансирования Программы, тыс. руб.					
			за весь период реализации	в том числе по годам				
				2020 год	2021 год	2022 год	2023 год	2024 год
1	2	3	4	5	6	7	8	9
1.	Программа «Социальная поддержка граждан» на 2020-2024 годы							
	Всего, в том числе:	УСЗН	799 244,8	144 367,3	145 591,1	175 106,8	166 564,3	167 615,3
	бюджет АГО		439 542,1	71 336,5	80 392,3	103 869,8	91521,1	92 422,4
	бюджет Иркутской области		359 702,7	73 030,8	65 198,8	71 237,0	75 043,2	75 192,9
2.	Подпрограмма 1 «Предоставление мер социальной поддержки отдельным категориям граждан» на 2020-2024 годы							
	Всего, в том числе:	УСЗН	352 121,0	56 170,5	65 125,8	86 161,3	71 857,9	72 805,5
	бюджет АГО		352 121,0	56 170,5	65 125,8	86 161,3	71 857,9	72 805,5
2.1.	Основное мероприятие 1 «Выплата ежемесячной пенсии за выслугу лет лицам, замещавшим должности муниципальной службы Ангарского городского округа»							
	бюджет АГО	УСЗН	127 197,0	22 483,8	24 487,0	27 326,8	26 127,3	26 772,1
2.2.	Основное мероприятие 2 «Ежемесячные выплаты Почетным гражданам Ангарского городского округа»							
	бюджет АГО	УСЗН	11 813,2	2 381,2	2 360,0	1 941,2	2 504,8	2 626,0
2.3.	Основное мероприятие 3 «Предоставление дополнительной меры социальной поддержки по оказанию помощи в ремонте жилого помещения одиноко проживающим ветеранам Великой Отечественной войны»							
	бюджет АГО	УСЗН	240,0	120,0	80,0	40,0	0,0	0,0
2.4.	Основное мероприятие 4 «Предоставление единовременной денежной выплаты молодым и приглашенным специалистам»							
	бюджет АГО	УСЗН	5 800,0	1 000,0	1 100,0	700,0	1 500,0	1 500,0
2.5.	Основное мероприятие 5 «Предоставление дополнительной меры материальной поддержки гражданам, оказавшимся в трудной жизненной ситуации»							
	бюджет АГО	УСЗН	1 998,0	352,5	245,5	300,0	500,0	600,0
2.6.	Основное мероприятие 6 «Оказание ежемесячной материальной поддержки малоимущим многодетным семьям, имеющим 3-х и более детей, со среднедушевым доходом ниже величины прожиточного минимума, установленного на территории Иркутской области, проживающим в населенных пунктах, входящих в состав АГО, кроме города Ангарска»							
	бюджет АГО	УСЗН	1 748,9	357,1	418,8	134,2	419,4	419,4
2.7.	Основное мероприятие 7 «Оказание ежемесячной материальной поддержки малоимущим многодетным семьям, имеющим 5-х и более детей, со среднедушевым доходом ниже величины прожиточного минимума, установленного на территории Иркутской области, проживающим в АГО»							
	бюджет АГО	УСЗН	7 366,6	1 615,0	1 504,8	1 253,2	1 496,8	1 496,8
2.8.	Основное мероприятие 8 «Предоставление дополнительной меры социальной поддержки малоимущим семьям в виде бесплатного питания детей раннего возраста»							
	бюджет АГО	УСЗН	7 244,2	1 405,2	1 318,9	1 404,4	1 535,8	1 579,9

1	2	3	4	5	6	7	8	9
2.9.	Основное мероприятие 9 «Предоставление дополнительной меры социальной поддержки по оказанию помощи канцелярскими наборами для подготовки к учебному году учащимся начальной школы из малоимущих семей»							
	бюджет АГО	УСЗН	360,0	360,0	0,0	0,0	0,0	0,0
2.10.	Основное мероприятие 10 «Приобретение и выдача новогодних подарков детям-инвалидам»							
	бюджет АГО	УСЗН	30,0	30,0	0,0	0,0	0,0	0,0
2.11.	Основное мероприятие 11 «Оплата проезда детей-инвалидов к месту учебы в город Иркутск и обратно в город Ангарск»							
	бюджет АГО	УСЗН	1 987,5	252,7	379,3	418,0	450,0	487,5
2.12.	Основное мероприятие 12 «Возмещение недополученных доходов (части доходов) в связи с оказанием услуг по бесплатному проезду в городском транспорте учащихся детей школьного возраста из малоимущих многодетных семей, имеющих 3-х и более несовершеннолетних детей»							
	бюджет АГО	УСЗН	23 662,4	3 077,2	3 845,2	5 022,0	5 859,0	5 859,0
2.13.	Основное мероприятие 13 «Возмещение недополученных доходов (части доходов) в связи с оказанием услуг по льготной перевозке городским наземным электрическим и автомобильным транспортом общего пользования по маршрутам регулярных перевозок отдельных категорий граждан в возрасте до 18 лет»							
	бюджет АГО	УСЗН	72 537,8	6 522,8	13 013,9	22 311,1	15 345,0	15 345,0
2.14.	Основное мероприятие 14 «Оплата проезда отдельным категориям учащихся общеобразовательных учреждений, расположенных на территории АГО, в автомобильном транспорте общего пользования по муниципальным маршрутам регулярных перевозок»							
	бюджет АГО	УСЗН	903,2	109,2	134,7	331,3	164,0	164,0
2.15.	Основное мероприятие 15 «Возмещение недополученных доходов (части доходов) в связи с предоставлением дополнительных мер социальной поддержки отдельным категориям граждан пенсионного возраста по проезду в автобусах общего пользования в целях обеспечения сезонных перевозок до садоводческих некоммерческих товариществ»							
	бюджет АГО	УСЗН	84 449,8	16 103,8	16 237,7	21 196,7	15 955,8	15 955,8
2.16.	Основное мероприятие 16 «Возмещение недополученных доходов (части доходов) в связи с предоставлением дополнительных мер социальной поддержки отдельным категориям граждан по проезду в автобусах общего пользования в целях обеспечения сезонных перевозок до садоводческих некоммерческих товариществ»							
	бюджет АГО	УСЗН	3 782,4	0,0	0,0	3 782,4	0,0	0,0
3.	Подпрограмма 2 «Доступная среда для инвалидов и других маломобильных групп населения» на 2020-2024 годы							
	Всего, в том числе:	УСЗН	28 735,8	3 607,0	4 846,8	5 886,2	7 462,9	6 932,9
	бюджет АГО		28 735,8	3 607,0	4 846,8	5 886,2	7 462,9	6 932,9
3.1.	Основное мероприятие 1 «Адаптация для инвалидов и других маломобильных групп населения приоритетных объектов образования, культуры, физической культуры и спорта путем строительства, реконструкции и увеличения стоимости основных средств»							
	бюджет АГО	1. Управление образования администрации АГО. 2. Управление по культуре и молодежной политике администрации АГО. 3. Управление по физической культуре и спорту администрации АГО	798,0	50,0	50,0	698,0	0,0	0,0
3.2.	Основное мероприятие 2 «Возмещение затрат (части затрат) в связи с оказанием услуг по перевозке инвалидов специализированным транспортом в АГО»							
	бюджет АГО	УСЗН	26 883,7	3 557,0	4 387,7	4 955,3	7 150,8	6 832,9
3.3.	Основное мероприятие 3 «Доставка и сопровождение инвалидов на культурные и спортивные мероприятия в АГО»							
	бюджет АГО	УСЗН	318,0	0,0	18,0	100,0	100,0	100,0
3.4.	Основное мероприятие 4 «Адаптация для инвалидов объектов жилищного фонда»							
	бюджет АГО	Комитет по жилищно-коммунальному хозяйству, строительству, транспорту и связи администрации АГО	736,1	0,0	391,1	132,9	212,1	0,0
4.	Подпрограмма 3 «Реализация переданных государственных полномочий по предоставлению гражданам субсидий на оплату жилых помещений и коммунальных услуг» на 2020-2024 годы							
	Всего, в том числе:	УСЗН	283 594,9	59 151,2	51 449,5	54 124,6	59 434,8	59 434,8
	бюджет Иркутской области		283 594,9	59 151,2	51 449,5	54 124,6	59 434,8	59 434,8
4.1.	Основное мероприятие 1 «Осуществление областных государственных полномочий по предоставлению гражданам субсидий на оплату жилых помещений и коммунальных услуг»							
	бюджет Иркутской области	УСЗН	283 594,9	59 151,2	51 449,5	54 124,6	59 434,8	59 434,8
5.	Подпрограмма 4 «Обеспечение реализации муниципальной программы» на 2020-2024 годы							
	Всего, в том числе:	УСЗН	134 793,1	25 438,6	24 169,0	28 934,7	27 808,7	28 442,1
	бюджет АГО		58 685,3	11 559,0	10 419,7	11 822,3	12 200,3	12 684,0
	бюджет Иркутской области		76 107,8	13 879,6	13 749,3	17 112,4	15 608,4	15 758,1
5.1.	Основное мероприятие 1 «Обеспечение деятельности УСЗН»							
	Всего, в том числе:	УСЗН	63 020,9	11 559,0	10 419,7	13 217,6	13 595,6	14 229,0
	бюджет АГО		58 685,3	11 559,0	10 419,7	11 822,3	12 200,3	12 684,0
	бюджет Иркутской области		4 335,6	0,0	0,0	1 395,3	1 395,3	1 545,0
5.2.	Основное мероприятие 2 «Обеспечение реализации областных государственных полномочий по обеспечению деятельности УСЗН»							
	бюджет Иркутской области	УСЗН	71 772,2	13 879,6	13 749,3	15 717,1	14 213,1	14 213,1

»

Мэр Ангарского городского округа С.А. Петров

Российская Федерация
Иркутская область
АДМИНИСТРАЦИЯ
Ангарского городского округа

П О С Т А Н О В Л Е Н И Е

29.12.2022 № 1865-па

О внесении изменений в муниципальную программу Ангарского городского округа «Доступное жилье» на 2020-2024 годы, утвержденную постановлением администрации Ангарского городского округа от 14.11.2019 № 1180-па

Руководствуясь Бюджетным кодексом Российской Федерации, Федеральными законами от 06.10.2003 № 131-ФЗ «Об общих принципах организации местного самоуправления в Российской Федерации», от 28.06.2014 № 172-ФЗ «О стратегическом планировании в Российской Федерации», Уставом Ангарского городского округа, решением Думы Ангарского городского округа от 05.07.2016 № 196-20/01рД «Об утверждении Стратегии социально-экономического развития Ангарского городского округа на период 2017-2030 годов», Порядком принятия решений о разработке муниципальных программ Ангарского городского округа и их формирования и реализации, утвержденным постановлением администрации Ангарского городского округа от 05.08.2015 № 677-па, Перечнем муниципальных программ Ангарского городского округа, утвержденным постановлением администрации Ангарского городского округа от 31.05.2019 № 512-па, администрация Ангарского городского округа

ПОСТАНОВЛЯЕТ:

1. Внести в муниципальную программу Ангарского городского округа «Доступное жилье» на 2020-2024 годы, утвержденную постановлением администрации Ангарского городского округа от 14.11.2019 № 1180-па (в редакции постановлений администрации Ангарского городского округа от 14.02.2020 № 116-па, от 22.04.2020 № 342-па, от 27.05.2020 № 435-па, от 02.06.2020 № 454-па, от 08.07.2020 № 566-па, от 21.09.2020 № 779-па, от 06.11.2020 № 916-па, от 01.12.2020 № 964-па, от 30.12.2020 № 1139-па, от 30.12.2020 № 1140-па, от 28.01.2021 № 35-па, от 11.03.2021 № 204-па, от 24.03.2021 № 248-па, от 28.04.2021 № 393-па, от 31.05.2021 № 520-па, от 09.08.2021 № 725-па, от 12.10.2021 № 928-па, от 30.11.2021 № 1058-па, от 30.12.2021 № 1207-па, от 30.12.2021 № 1217-па, от 09.03.2022 № 203-па, от 31.03.2022 № 345-па, от 20.05.2022 № 595-па, от 15.07.2022 № 969-па, от 16.08.2022 № 1086-па, от 30.08.2022 № 1128-па, от 19.12.2022 № 1743-па), далее – Программа, следующие изменения:

1.1. Строку «Объемы и источники финансирования Программы» паспорта Программы изложить в следующей редакции:

«Объемы и источники финансирования Программы	Объем финансирования Программы – 723 161,4 тыс. рублей, в том числе: 1. По годам реализации: 2020 год – 163 662,9 тыс. рублей; 2021 год – 107 262,1 тыс. рублей; 2022 год – 413 423,9 тыс. рублей; 2023 год – 26 325,6 тыс. рублей; 2024 год – 12 486,9 тыс. рублей. 2. По источникам финансирования: 1) бюджет АГО – 102 160,5 тыс. рублей; 2) бюджет Иркутской области – 126 086,9 тыс. рублей; 3) федеральный бюджет – 19 525,9 тыс. рублей; 4) государственная корпорации – Фонд содействия реформированию жилищно-коммунального хозяйства – 475 388,1 тыс. рублей. 3. По подпрограммам: 1) «Содействие развитию ипотечного жилищного кредитования и жилищному строительству» на 2020-2024 годы – 16 935,1 тыс. рублей, в том числе по годам: 2020 год – 13 141,3 тыс. рублей; 2021 год – 3 793,8 тыс. рублей; 2022 год – 0,0 тыс. рублей; 2023 год – 0,0 тыс. рублей; 2024 год – 0,0 тыс. рублей; 2) «Обеспечение жильем граждан, состоящих на учете в качестве нуждающихся в жилых помещениях, предоставляемых по договорам социального найма» на 2020-2024 годы – 0,00 тыс. рублей, в том числе по годам: 2020 год – 0,00 тыс. рублей; 2021 год – 0,00 тыс. рублей; 2022 год – 0,00 тыс. рублей; 2023 год – 0,00 тыс. рублей; 2024 год – 0,00 тыс. рублей; 3) «Жилье для работников бюджетной сферы» на 2020-2024 годы – 15 506,1 тыс. рублей, в том числе по годам: 2020 год – 2 822,0 тыс. рублей; 2021 год – 3 068,0 тыс. рублей;

	2022 год – 2 990,1 тыс. рублей; 2023 год – 3 313,0 тыс. рублей; 2024 год – 3 313,0 тыс. рублей; 4) «Молодым семьям – доступное жилье» на 2020-2024 годы – 127 888,4 тыс. рублей, в том числе по годам: 2020 год – 41 066,0 тыс. рублей; 2021 год – 29 889,6 тыс. рублей; 2022 год – 38 585,0 тыс. рублей; 2023 год – 9 173,9 тыс. рублей; 2024 год – 9 173,9 тыс. рублей; 5) «Переселение граждан» на 2020-2024 годы – 562 831,8 тыс. рублей, в том числе по годам: 2020 год – 106 633,6 тыс. рублей; 2021 год – 70 510,7 тыс. рублей; 2022 год – 371 848,8 тыс. рублей; 2023 год – 13 838,7 тыс. рублей; 2024 год – 0,00 тыс. рублей. ».

1.2. Пункт 5.1 раздела 5 «Объем и источники финансирования Программы» Программы изложить в следующей редакции:

«5.1. Общий объем финансирования составляет 723 161,4 тыс. рублей, в том числе:
2020 год – 163 662,9 тыс. рублей;
2021 год – 107 262,1 тыс. рублей;
2022 год – 413 423,9 тыс. рублей;
2023 год – 26 325,6 тыс. рублей;
2024 год – 12 486,9 тыс. рублей.».

1.3. Строку «Объемы и источники финансирования Программы 3» паспорта Подпрограммы 3 раздела 10 «Подпрограмма «Жилье для работников бюджетной сферы» на 2020-2024 годы» Программы изложить в следующей редакции:

«Объемы и источники финансирования Программы 3	Общий объем финансирования за счет средств бюджета АГО составляет – 15 506,1 тыс. рублей, в том числе по годам: 2020 год – 2 822,0 тыс. рублей; 2021 год – 3 068,0 тыс. рублей; 2022 год – 2 990,1 тыс. рублей; 2023 год – 3 313,0 тыс. рублей; 2024 год – 3 313,0 тыс. рублей.».

1.4. Строку «Объемы и источники финансирования Подпрограммы 4» паспорта Подпрограммы 4 раздела 11 «Подпрограмма «Молодым семьям – доступное жилье» на 2020-2024 годы» Программы изложить в следующей редакции:

«Объемы и источники финансирования Подпрограммы 4	Общий объем финансирования составляет 127 888,4 тыс. рублей, из них: 1) общий объем финансирования за счет средств бюджета АГО составляет 44 725,4 тыс. рублей, в том числе по годам: 2020 год – 8 704,5 тыс. рублей; 2021 год – 8 525,3 тыс. рублей; 2022 год – 9 147,8 тыс. рублей; 2023 год – 9 173,9 тыс. рублей; 2024 год – 9 173,9 тыс. рублей; 2) общий объем финансирования за счет средств бюджета Иркутской области составляет 63 637,1 тыс. рублей, в том числе по годам: 2020 год – 28 674,3 тыс. рублей; 2021 год – 13 314,6 тыс. рублей; 2022 год – 21 648,2 тыс. рублей; 2023 год – 0,0 тыс. рублей; 2024 год – 0,0 тыс. рублей; 3) общий объем финансирования за счет средств федерального бюджета составляет 19 525,9 тыс. рублей, в том числе по годам: 2020 год – 3 687,2 тыс. рублей; 2021 год – 8 049,7 тыс. рублей; 2022 год – 7 789,0 тыс. рублей; 2023 год – 0,0 тыс. рублей; 2024 год – 0,0 тыс. рублей.».

1.5. Строки «Объемы и источники финансирования Программы 5» и «Ожидаемый конечный результат реализации Подпрограммы 5» паспорта Подпрограммы 5 раздела 12 «Подпрограмма «Переселение граждан» на 2020-2024 годы» Программы изложить в следующей редакции:

«Объемы и источники финансирования Программы 5	Общий объем финансирования составляет 562 831,8 тыс. рублей, из них: 1) общий объем финансирования за счет средств бюджета АГО составляет 24 993,9 тыс. рублей, в том числе по годам: 2020 год – 6 422,1 тыс. рублей; 2021 год – 1 422,5 тыс. рублей; 2022 год – 17 149,3 тыс. рублей; 2023 год – 0,00 тыс. рублей; 2024 год – 0,00 тыс. рублей; 2) общий объем финансирования за счет средств бюджета Иркутской области составляет 62 449,8 тыс. рублей, в том числе по годам: 2020 год – 33 715,9 тыс. рублей; 2021 год – 5 693,7 тыс. рублей; 2022 год – 23 040,2 тыс. рублей; 2023 год – 0,00 тыс. рублей; 2024 год – 0,00 тыс. рублей; 3) общий объем финансирования за счет средств государственной корпорации – Фонда содействия реформированию жилищно-коммунального хозяйства составляет 475 388,1 тыс. рублей, в том числе по годам: 2020 год – 66 495,6 тыс. рублей; 2021 год – 63 394,5 тыс. рублей; 2022 год – 331 659,3 тыс. рублей; 2023 год – 13 838,7 тыс. рублей; 2024 год – 0,00 тыс. рублей.
Ожидаемый конечный результат реализации Подпрограммы 5	1. Приобретено 2 жилых помещения для переселения граждан, проживающих в аварийном жилищном фонде, по решениям суда. 2. Снесено 1 286,6 кв.м аварийного жилищного фонда, признанного таковым до 01.01.2017. 3. Расселено из многоквартирных домов, признанных аварийными, за 2020-2024 годы 10 182,3 кв. м. 4. Переселено из многоквартирных домов, признанных аварийными, за 2020-2024 годы 606 человек. 5. Расселено в 2020 году многоквартирных домов серии 1-335, признанных аварийными после 1 января 2017 года, 569,6 кв. м. 6. Переселено из многоквартирных домов серии 1-335, признанных аварийными после 1 января 2017 года, в 2020 году 26 человек. 7. Расселено из многоквартирного дома № 30 квартала 89 города Ангарска, признанного аварийным и подлежащим сносу, 2 233,2 кв. м.».

1.6. Приложение № 1 «Цель, задачи, целевые показатели Программы» к Программе изложить в новой редакции (Приложение № 1 к настоящему постановлению).

1.7. Приложение № 2 «Объем и источники финансирования Программы» к Программе изложить в новой редакции (Приложение № 2 к настоящему постановлению).

1.8. Приложение № 13 «Информация об участии в реализации национальных (региональных) проектах муниципальной программы «Доступное жилье» на 2020-2024 годы» к Программе изложить в новой редакции (Приложение № 3 к настоящему постановлению).

1.9. Приложение № 16 «План реализации мероприятий по переселению граждан из аварийного жилищного фонда, признанного таковым до 01.01.2017, по способам переселения» к Программе изложить в новой редакции (Приложение № 4 к настоящему постановлению).

1.10. Приложение № 17 «План мероприятий по переселению граждан из аварийного жилищного фонда, признанного таковым до 01.01.2017» к Программе изложить в новой редакции (Приложение № 5 к настоящему постановлению).

1.11. Приложение № 18 «Планируемые показатели переселения граждан из аварийного жилищного фонда, признанного таковым до 01.01.2017» к Программе изложить в новой редакции (Приложение № 6 к настоящему постановлению).

2. Настоящее постановление опубликовать в газете «Ангарские ведомости» и разместить на официальном сайте Ангарского городского округа в информационно-телекоммуникационной сети «Интернет».

3. Контроль исполнения настоящего постановления возложить на заместителя мэра Ангарского городского округа Сафронова А.С.

Мэр Ангарского городского округа С.А. Петров

Приложение № 1
к постановлению администрации
Ангарского городского округа
от 29.12.2022 № 1865-па

«Приложение № 1
к Программе

ЦЕЛЬ, ЗАДАЧИ, ЦЕЛЕВЫЕ ПОКАЗАТЕЛИ ПРОГРАММЫ

№ п/п	Цель, задачи Программы, Подпрограммы, основные мероприятия, наименования целевых показателей	Ед. изм.	Целевой показатель года, предшествующего году реализации	Значение целевого показателя в результате реализации Программы	Значение целевого показателя по годам				
					2020 год	2021 год	2022 год	2023 год	2024 год

1	2	3	4	5	6	7	8	9	10
	Программа Ангарского городского округа «Доступное жилье» на 2020-2024 годы								
	Цель Программы: Обеспечение населения качественным, комфортным и доступным жильем								
	Целевой показатель 1 Программы: Численность населения, состоящего на учете в качестве нуждающегося в жилых помещениях	чел.	2160	2 157	2 261	2 148	2 191	2 174	2 157
	Целевой показатель 2 Программы: Доля населения, получившего жилые помещения и улучшившего жилищные условия в отчетном году, в общей численности населения, состоящего на учете в качестве нуждающегося в жилых помещениях	%	7,6	5,2	11,5	8,6	26,3	6,0	5,2
	Целевой показатель 3 Программы: Количество человек улучшивших жилищные условия, либо получивших государственную или муниципальную поддержку в результате реализации Программы	чел.	641	1 499	520	269	595	157	145
I.	Задача 1 Программы: Создание условий для решения жилищной проблемы населения АГО, в том числе с использованием ипотечного жилищного кредитования								
1.	Подпрограмма 1: «Содействие развитию ипотечного жилищного кредитования и жилищному строительству» на 2020-2024 годы								
1.1.	Задача 1 Подпрограммы 1: Поддержка и стимулирование инициативы населения по улучшению своих жилищных условий								
1.1.1.	Основное мероприятие 1.1: Предоставление социальных выплат населению на оплату первоначального взноса при приобретении (строительстве) жилья								
1.1.1.1.	Целевой показатель: Количество семей, получивших социальные выплаты на оплату первоначального взноса при приобретении (строительстве) жилья	семьи	101	50	40	10	0	0	0
1.1.1.2.	Целевой показатель: Площадь жилья, приобретенного (построенного) на первичном рынке в рамках Подпрограммы 1	кв. м	5076	2 364,3	1 892,3	472	0	0	0
II	Задача 2 Программы: Обеспечение жильем граждан, состоящих на учете в качестве нуждающихся в жилых помещениях, предоставляемых по договорам социального найма								
2.	Подпрограмма 2: «Обеспечение жильем граждан, состоящих на учете в качестве нуждающихся в жилых помещениях, предоставляемых по договорам социального найма» на 2020-2024 годы								
2.1.	Задача 1 Подпрограммы 2: Улучшение жилищных условий граждан, состоящих на учете в качестве нуждающихся в жилых помещениях, предоставляемых по договорам социального найма								
2.1.1.	Основное мероприятие 2.1: Предоставление жилых помещений гражданам, состоящим на учете в качестве нуждающихся в жилых помещениях, предоставляемых по договорам социального найма								
2.1.1.1.	Целевой показатель: Количество человек, получивших жилые помещения и улучшивших жилищные условия, состоящих на учете в качестве нуждающихся в жилых помещениях	чел.	10	37	8	14	5	5	5

1	2	3	4	5	6	7	8	9	10
III.	Задача 3 Программы: Повышение уровня доступности жилья для работников бюджетной сферы								
3.	Подпрограмма 3: «Жилье для работников бюджетной сферы» на 2020-2024 годы								
3.1.	Задача 1 Подпрограммы 3: Улучшение жилищных условий работников бюджетной сферы								
3.1.1.	Основное мероприятие 3.1: Предоставление работникам бюджетной сферы компенсации платы по договору найма жилья								
3.1.1.1.	Целевой показатель: Количество работников бюджетной сферы, получивших компенсацию платы по договору найма жилья	чел.	48	35	57	42	35	35	35
3.1.2.	Основное мероприятие 3.2: Предоставление работникам бюджетной сферы жилых помещений по договору купли-продажи								
3.1.2.1.	Целевой показатель: Количество работников бюджетной сферы, получивших жилые помещения по договору купли-продажи	чел.	9	6	4	2	0	0	0
3.1.3.	Основное мероприятие 3.3: Предоставление работникам бюджетной сферы компенсации процентных ставок по полученным кредитам								
	Целевой показатель: Количество работников бюджетной сферы, получивших компенсацию процентной ставки по полученным кредитам	чел.	10	9	9	2	0	0	0
IV.	Задача 4 Программы: Поддержка молодых семей в решении жилищной проблемы на территории АГО								
4.	Подпрограмма 4: «Молодым семьям – доступное жилье» на 2020-2024 годы								
4.1.	Задача 1 Подпрограммы 4: Улучшение жилищных условий молодых семей								
4.1.1.	Основное мероприятие 4.1: Предоставление молодым семьям социальных выплат на приобретение жилого помещения или создание объекта индивидуального жилищного строительства.								
4.1.1.1.	Целевой показатель: Количество молодых семей, улучшивших жилищные условия	семей	40	181	47	29	35	35	35
4.1.1.2.	Целевой показатель: Количество молодых семей, которым выданы свидетельства о праве на получение социальной выплаты на приобретение (строительство) жилого помещения	семей	40	183	48	30	35	35	35
4.1.2.	Основное мероприятие 4.2: Предоставление молодым семьям компенсации процентных ставок по полученным кредитам								
4.1.2.1.	Целевой показатель: Количество молодых семей, получивших компенсацию процентных ставок по полученным кредитам	семей	45	35	35	5	0	0	0
V	Задача 5 Программы: Обеспечение граждан, проживающих в домах непригодных для проживания качественным, комфортным и доступным жильем								
5.	Подпрограмма 5: «Переселение граждан» на 2020-2024 годы								
5.1.	Задача 1 Подпрограммы 5: Обеспечение устойчивого сокращения непригодного для проживания жилищного фонда АГО								
5.1.1.	Основное мероприятие 5.1: Мероприятия в рамках реализации регионального проекта «Обеспечение устойчивого сокращения непригодного для проживания жилищного фонда»								
5.1.1.1.	Целевой показатель: Количество приобретенных жилых помещений для переселения граждан, проживающих в аварийном жилищном фонде, по решениям суда	шт.	0	2	0	0	2	0	0
5.1.1.2.	Целевой показатель: Площадь снесенного аварийного жилищного фонда, признанного таковым до 01.01.2017	кв. м	0	1 286,6	0	521,4	765,2	0	0
5.1.1.3.	Целевой показатель: Количество кв. м расселенного аварийного жилищного фонда	кв. м	0	10 182,3	2 296,5	1 231,3	6 515,4	139,1	0
5.1.1.4.	Целевой показатель: Количество граждан, переселенных из аварийного жилищного фонда	чел.	0	606	75	69	450	12	0
5.1.2.	Основное мероприятие 5.2: Обеспечение жильем граждан, проживающих в многоквартирных домах серии 1-335, признанных аварийными после 1 января 2017 года								
5.1.2.1.	Целевой показатель: Количество кв. м расселенных многоквартирных домов серии 1-335, признанных аварийными после 1 января 2017 года	кв. м	0	569,6	569,6	0	0	0	0
5.1.2.2.	Целевой показатель: Количество граждан, переселенных из многоквартирных домов серии 1-335, признанных аварийными после 1 января 2017 года	чел.	0	26	26	0	0	0	0
5.1.3.	Основное мероприятие 5.3: Переселение граждан, проживающих в многоквартирном доме № 30 квартала 89 города Ангарска, признанного аварийным и подлежащим сносу								
5.1.3.1.	Целевой показатель: Количество кв.м расселенных из многоквартирного дома № 30 квартала 89 города Ангарска, признанного аварийным и подлежащим сносу	кв. м	0	2 233,2	0	307,9	1 925,3	0	0

»

Мэр Ангарского городского округа С.А. Петров

Приложение № 2
к постановлению администрации
Ангарского городского округа
от 29.12.2022 № 1865-па

«Приложение № 2
к Программе

ОБЪЕМ И ИСТОЧНИКИ ФИНАНСИРОВАНИЯ ПРОГРАММЫ

№ п/п	Источник финансирования	Наименование ответственного исполнителя, соисполнителя, участников	За весь период реализации Программы	Объем финансирования Программы, тыс. руб.				
				в том числе по годам				
				2020 год	2021 год	2022 год	2023 год	2024 год
1	2	3	4	5	6	7	8	9
	Программа «Доступное жилье» на 2020-2024 годы							
	Всего, в том числе:	КУМИ, КЖКХ, МКУ «СМХ»	723 161,4	163 662,9	107 262,1	413 423,9	26 325,6	12 486,9
	бюджет АГО	КУМИ, КЖКХ, МКУ «СМХ»	102 160,5	31 089,9	16 809,6	29 287,2	12 486,9	12 486,9
	бюджет Иркутской области	КУМИ, КЖКХ, МКУ «СМХ»	126 086,9	62 390,2	19 008,3	44 688,4	0,0	0,0
	федеральный бюджет	КУМИ, КЖКХ, МКУ «СМХ»	19 525,9	3 687,2	8 049,7	7 789,0	0,0	0,0
	государственная корпорация – Фонд содействия реформированию жилищно-коммунального хозяйства	КУМИ, КЖКХ, МКУ «СМХ»	475 388,1	66 495,6	63 394,5	331 659,3	13 838,7	0,0
1	Подпрограмма 1 «Содействие развитию ипотечного жилищного кредитования и жилищному строительству» на 2020-2024 годы							
	Всего, в том числе:	КУМИ	16 935,1	13 141,3	3 793,8	0,0	0,0	0,0
	бюджет АГО	КУМИ	16 935,1	13 141,3	3 793,8	0,0	0,0	0,0
1.1.	Основное мероприятие 1.1: Предоставление социальных выплат населению на оплату первоначального взноса при приобретении (строительстве) жилья							
-	бюджет АГО	КУМИ	16 935,1	13 141,3	3 793,8	0,0	0,0	0,0
2	Подпрограмма 2 «Обеспечение жильем граждан, состоящих на учете в качестве нуждающихся в жилых помещениях, предоставляемых по договорам социального найма» на 2020-2024 годы							
	Всего, в том числе:	КУМИ	0,0	0,0	0,0	0,0	0,0	0,0
	бюджет АГО	КУМИ	0,0	0,0	0,0	0,0	0,0	0,0
2.1.	Основное мероприятие 2.1: Предоставление жилых помещений гражданам, состоящим на учете в качестве нуждающихся в жилых помещениях, предоставляемых по договорам социального найма							
-	бюджет АГО	КУМИ	0,0	0,0	0,0	0,0	0,0	0,0
3	Подпрограмма 3 «Жилье для работников бюджетной сферы» на 2020-2024 годы							
	Всего, в том числе:	КУМИ	15 506,1	2 822,0	3 068,0	2 990,1	3 313,0	3 313,0
	бюджет АГО	КУМИ	15 506,1	2 822,0	3 068,0	2 990,1	3 313,0	3 313,0
3.1.	Основное мероприятие 3.1: Предоставление работникам бюджетной сферы компенсации платы по договору найма жилья							
-	бюджет АГО	КУМИ	15 469,4	2 785,6	3 067,7	2 990,1	3 313,0	3 313,0
3.2.	Основное мероприятие 3.2: Предоставление работникам бюджетной сферы жилых помещений по договору купли-продажи							

1	2	3	4	5	6	7	8	9
-	бюджет АГО	КУМИ	0,0	0,0	0,0	0,0	0,0	0,0
3.3.	Основное мероприятие 3.3: Предоставление работникам бюджетной сферы компенсации процентных ставок по полученным кредитам							
-	бюджет АГО	КУМИ	36,7	36,4	0,3	0,0	0,0	0,0
4	Подпрограмма 4 «Молодым семьям – доступное жилье» на 2020-2024 годы							
	Всего, в том числе:	КУМИ	127 888,4	41 066,0	29 889,6	38 585,0	9 173,9	9 173,9
	бюджет АГО	КУМИ	44 725,4	8 704,5	8 525,3	9 147,8	9 173,9	9 173,9
	бюджет Иркутской области	КУМИ	63 637,1	28 674,3	13 314,6	21 648,2	0,0	0,0
	федеральный бюджет	КУМИ	19 525,9	3 687,2	8 049,7	7 789,0	0,0	0,0
4.1.	Основное мероприятие 4.1: Предоставление молодым семьям социальных выплат на приобретение жилого помещения или создание объекта индивидуального жилищного строительства							
-	Всего, в том числе:	КУМИ	127 740,0	40 939,5	29 867,7	38 585,0	9 173,9	9 173,9
-	бюджет АГО	КУМИ	44 577,0	8 578,0	8 503,4	9 147,8	9 173,9	9 173,9
-	бюджет Иркутской области	КУМИ	63 637,1	28 674,3	13 314,6	21 648,2	0,0	0,0
-	федеральный бюджет	КУМИ	19 525,9	3 687,2	8 049,7	7 789,0	0,0	0,0
4.1.1.	Мероприятие 1: Предоставление молодым семьям социальных выплат на приобретение жилья	КУМИ	18 347,8	0,0	0,0	0,0	9 173,9	9 173,9
-	бюджет АГО	КУМИ	18 347,8	0,0	0,0	0,0	9 173,9	9 173,9
4.1.2.	Мероприятие 2: Предоставление дополнительной социальной выплаты при рождении ребенка	КУМИ	376,2	91,8	135,6	148,8	0,0	0,0
-	бюджет Иркутской области	КУМИ	376,2	91,8	135,6	148,8	0,0	0,0
4.1.3.	Мероприятие 3: Мероприятия по обеспечению жильем молодых семей	КУМИ	109 016,0	40 847,7	29 732,1	38 436,2	0,0	0,0
	бюджет АГО	КУМИ	26 229,2	8 578,0	8 503,4	9 147,8	0,0	0,0
	бюджет Иркутской области	КУМИ	63 260,9	28 582,5	13 179,0	21 499,4	0,0	0,0
	федеральный бюджет	КУМИ	19 525,9	3 687,2	8 049,7	7 789,0	0,0	0,0
4.2.	Основное мероприятие 4.2: Предоставление молодым семьям компенсации процентных ставок по полученным кредитам							
-	бюджет АГО	КУМИ	148,4	126,5	21,9	0,0	0,0	0,0
5	Подпрограмма 5 «Переселение граждан» на 2020-2024 годы							
	Всего, в том числе:	КУМИ, КЖКХ, МКУ «СМХ»	562 831,8	106 633,6	70 510,7	371 848,8	13 838,7	0,0
	бюджет АГО	КУМИ, КЖКХ, МКУ «СМХ»	24 993,9	6 422,1	1 422,5	17 149,3	0,0	0,0
	бюджет Иркутской области	КУМИ, КЖКХ, МКУ «СМХ»	62 449,8	33 715,9	5 693,7	23 040,2	0,0	0,0
	государственная корпорация – Фонд содействия реформированию жилищно-коммунального хозяйства	КУМИ, КЖКХ, МКУ «СМХ»	475 388,1	66 495,6	63 394,5	331 659,3	13 838,7	0,0
5.1.	Основное мероприятие 5.1: Мероприятия в рамках реализации регионального проекта «Обеспечение устойчивого сокращения непригодного для проживания жилищного фонда»							
-	Всего, в том числе:	КУМИ, КЖКХ, МКУ «СМХ»	536 764,8	80 566,6	70 510,7	371 848,8	13 838,7	0,0
-	бюджет АГО	КУМИ, КЖКХ, МКУ «СМХ»	20 823,2	2 251,4	1 422,5	17 149,3	0,0	0,0
-	бюджет Иркутской области	КУМИ, КЖКХ, МКУ «СМХ»	40 553,5	11 819,6	5 693,7	23 040,2	0,0	0,0
-	государственная корпорация – Фонд содействия реформированию жилищно-коммунального хозяйства	КУМИ, КЖКХ, МКУ «СМХ»	475 388,1	66 495,6	63 394,5	331 659,3	13 838,7	0,0
5.1.1.	Мероприятие 1: Переселение граждан из аварийного жилищного фонда Иркутской области, включенного в перечень многоквартирных домов, признанных в установленном порядке до 1 января 2017 года аварийными и подлежащими сносу, за счет средств бюджета Ангарского городского округа	КУМИ	9 269,4	0,0	0,0	9 269,4	0,0	0,0
-	бюджет АГО	КУМИ	9 269,4	0,0	0,0	9 269,4	0,0	0,0
5.1.2.	Мероприятие 2: Снос аварийного жилищного фонда Иркутской области, включенного в перечень многоквартирных домов, признанных в установленном порядке до 1 января 2017 года аварийными и подлежащими сносу, за счет средств бюджета Ангарского городского округа	МКУ «СМХ»	1 084,9	0,0	338,0	746,9	0,0	0,0
	бюджет АГО	КЖКХ, МКУ «СМХ»	1 084,9	0,0	338,0	746,9	0,0	0,0
5.1.3.	Мероприятие 3: Переселение граждан из аварийного жилищного фонда Иркутской области, включенного в перечень многоквартирных домов, признанных в установленном порядке до 1 января 2017 года аварийными и подлежащими сносу или реконструкции в связи с физическим износом в процессе их эксплуатации на территории Иркутской области, расселяемых с финансовой поддержкой государственной корпорации – Фонда содействия реформированию жилищно-коммунального хозяйства	КУМИ, КЖКХ, МКУ «СМХ»	526 410,5	80 566,6	70 172,7	361 832,5	13 838,7	0,0
-	бюджет АГО	КУМИ, КЖКХ, МКУ «СМХ»	10 468,9	2 251,4	1 084,5	7 133,0	0,0	0,0
-	бюджет Иркутской области	КУМИ, КЖКХ, МКУ «СМХ»	40 553,5	11 819,6	5 693,7	23 040,2	0,0	0,0
-	государственная корпорация – Фонд содействия реформированию жилищно-коммунального хозяйства	КУМИ, КЖКХ, МКУ «СМХ»	475 388,1	66 495,6	63 394,5	331 659,3	13 838,7	0,0
5.2.	Основное мероприятие 5.2: Обеспечение жильем граждан, проживающих в многоквартирных домах серии 1-335, признанных аварийными после 1 января 2017 года							
-	Всего, в том числе:	КУМИ	26 067,0	26 067,0	0,0	0,0	0,0	0,0
-	бюджет АГО	КУМИ	4 170,7	4 170,7	0,0	0,0	0,0	0,0
-	бюджет Иркутской области	КУМИ	21 896,3	21 896,3	0,0	0,0	0,0	0,0
5.3.	Основное мероприятие 5.3: Переселение граждан, проживающих в многоквартирном доме № 30 квартала 89 города Ангарска, признанного аварийным и подлежащим сносу							

1	2	3	4	5	6	7	8	9
-	Всего, в том числе:	КУМИ	0,0	0,0	0,0	0,0	0,0	0,0
-	бюджет АГО	КУМИ	0,0	0,0	0,0	0,0	0,0	0,0

»

Мэр Ангарского городского округа С.А. Петров

Приложение № 3
к постановлению администрации
Ангарского городского округа
от 29.12.2022 № 1865-па

«Приложение № 13
к Программе

ИНФОРМАЦИЯ ОБ УЧАСТИИ В РЕАЛИЗАЦИИ НАЦИОНАЛЬНЫХ (РЕГИОНАЛЬНЫХ) ПРОЕКТАХ МУНИЦИПАЛЬНОЙ ПРОГРАММЫ «ДОСТУПНОЕ ЖИЛЬЕ» НА 2020-2024 ГОДЫ

№ п/п	Наименование национального, регионального проектов, Подпрограммы, основного мероприятия, целевого показателя	Ед. изм.	За весь период реализации	Планируемые значения объемов финансирования и целевых показателей в рамках реализации национальных (региональных) проектов по годам				
				2020 год	2021 год	2022 годы	2023 год	2024 годы
1.	Национальный проект: «Жилье и городская среда»							
	Всего, в том числе:	тыс. руб.	536 764,8	80 566,6	70 510,7	371 848,8	13 838,7	0,0
	бюджет АГО	тыс. руб.	20 823,2	2 251,4	1 422,5	17 149,3	0,0	0,0
	областной бюджет	тыс. руб.	40 553,5	11 819,6	5 693,7	23 040,2	0,0	0,0
	государственная корпорация – Фонд содействия реформированию жилищно-коммунального хозяйства	тыс. руб.	475 388,1	66 495,6	63 394,5	331 659,3	13 838,7	0,0
1.1.	Региональный проект: «Обеспечение устойчивого сокращения непригодного для проживания жилищного фонда»							
	Всего, в том числе:	тыс. руб.	536 764,8	80 566,6	70 510,7	371 848,8	13 838,7	0,0
	бюджет АГО	тыс. руб.	20 823,2	2 251,4	1 422,5	17 149,3	0,0	0,0
	областной бюджет	тыс. руб.	40 553,5	11 819,6	5 693,7	23 040,2	0,0	0,0
	государственная корпорация – Фонд содействия реформированию жилищно-коммунального хозяйства	тыс. руб.	475 388,1	66 495,6	63 394,5	331 659,3	13 838,7	0,0
1.1.1.	Подпрограмма: «Переселение граждан» на 2020-2024 годы							
1.1.1.1.	Основное мероприятие: Мероприятия в рамках реализации регионального проекта «Обеспечение устойчивого сокращения непригодного для проживания жилищного фонда»							
	Всего, в том числе:	тыс. руб.	536 764,8	80 566,6	70 510,7	371 848,8	13 838,7	0,0
	бюджет АГО	тыс. руб.	20 823,2	2 251,4	1 422,5	17 149,3	0,0	0,0
	областной бюджет	тыс. руб.	40 553,5	11 819,6	5 693,7	23 040,2	0,0	0,0
	государственная корпорация – Фонд содействия реформированию жилищно-коммунального хозяйства	тыс. руб.	475 388,1	66 495,6	63 394,5	331 659,3	13 838,7	0,0
1.1.1.1.1.	Мероприятие 1: Переселение граждан из аварийного жилищного фонда Иркутской области, включенного в перечень многоквартирных домов, признанных в установленном порядке до 1 января 2017 года аварийными и подлежащими сносу, за счет средств бюджета Ангарского городского округа	тыс. руб.	9 269,4	0,0	0,0	9 269,4	0,0	0,0
-	бюджет АГО	тыс. руб.	9 269,4	0,0	0,0	9 269,4	0,0	0,0
1.1.1.1.1.1.	Целевой показатель 1: Количество приобретенных жилых помещений для переселения граждан, проживающих в аварийном жилищном фонде, по решениям суда	шт.	2	0	0	2	0	0
1.1.1.1.2.	Мероприятие 2: Снос аварийного жилищного фонда Иркутской области, включенного в перечень многоквартирных домов, признанных в установленном порядке до 1 января 2017 года аварийными и подлежащими сносу, за счет средств бюджета Ангарского городского округа	тыс. руб.	1 084,9	0,0	338,0	746,9	0,0	0,0
-	бюджет АГО	тыс. руб.	1 084,9	0,0	338,0	746,9	0,0	0,0
1.1.1.1.2.1.	Целевой показатель 2: Площадь снесенного аварийного жилищного фонда, признанного таковым до 01.01.2017	кв. м	1 286,6	0	521,4	765,2	0	0
1.1.1.1.3.	Мероприятие 3: Переселение граждан из аварийного жилищного фонда Иркутской области, включенного в перечень многоквартирных домов, признанных в установленном порядке до 1 января 2017 года аварийными и подлежащими сносу или реконструкции в связи с физическим износом в процессе их эксплуатации на территории Иркутской области, расселяемых с финансовой поддержкой государственной корпорации – Фонда содействия реформированию жилищно-коммунального хозяйства	тыс. руб.	526 410,5	80 566,6	70 172,7	361 832,5	13 838,7	0,0
-	бюджет АГО	тыс. руб.	10 468,9	2 251,4	1 084,5	7 133,0	0,0	0,0
-	бюджет Иркутской области	тыс. руб.	40 553,5	11 819,6	5 693,7	23 040,2	0,0	0,0
-	государственная корпорация – Фонд содействия реформированию жилищно-коммунального хозяйства	тыс. руб.	475 388,1	66 495,6	63 394,5	331 659,3	13 838,7	0,0
1.1.1.1.3.1.	Целевой показатель 3: Количество кв. м расселенного аварийного жилищного фонда	кв.м	10 182,3	2 296,5	1 231,3	6 515,4	139,1	0
1.1.1.1.3.2.	Целевой показатель 4: Количество граждан, переселенных из аварийного жилищного фонда	чел.	606	75	69	450	12	0

»

Мэр Ангарского городского округа С.А. Петров

Приложение № 4
к постановлению администрации
Ангарского городского округа
от 29.12.2022 № 1865-па

«Приложение № 16
к Программе

ПЛАН РЕАЛИЗАЦИИ МЕРОПРИЯТИЙ
по переселению граждан из аварийного жилищного фонда, признанного таковым до 01.01.2017, по способам переселения

| № п/п | По годам | Всего расселяемая площадь жилых помещений | кв. м | Мероприятия по переселению, не связанные с приобретением жилых помещений | | | | Мероприятия по переселению, связанные с приобретением (строительством) жилых помещений | | | | | | |

1	2	3	4	5	6	7	8	9	10	11	12	13	14	15	16	17	18	19	20	21	22	23	24	25	26	27
1	Всего по этапу 2020 года	4 112	186 395 944,51	3 620,8	3 534,8	164 143 134,87	0,00	0,00	0,00	0,00	86	491,2	491,2	22 252 809,64	0,00	0,00	0,00	0,00	0,00	0,00	0,00	22 252 809,64	278	0,00	0,00	213,2
2	Всего по этапу 2021 года	3 878,4	235 178 856,40	1 894,9	1 543,7	98 539 519,25	0,00	0,00	0,00	0,00	351,2	1 983,5	1 983,5	136 639 337,15	0,00	0,00	0,00	0,00	0,00	0,00	1 983,5	136 639 337,15	1 983,5	0,00	0,00	0,00
3	Всего по этапу 2022 года	2 191,9	161 196 596,00	213,9	135,4	8 487 405,78	0,00	0,00	0,00	0,00	78,5	1 978,0	1 978,0	152 709 190,22	0,00	0,00	645,6	48 248 225,21	0,00	0,00	1 332,4	104 460 965,01	1 978,0	0,00	0,00	0,00

»

Мэр Ангарского городского округа С.А. Петров

Приложение № 5
к постановлению администрации
Ангарского городского округа
от 29.12.2022 № 1865-па

«Приложение № 17
к Программе

ПЛАН МЕРОПРИЯТИЙ
по переселению граждан из аварийного жилищного фонда, признанного таковым до 01.01.2017

№ п/п	Этапы расселения	Число жителей, планируемых к переселению	Количество расселяемых жилых помещений			Расселяемая площадь жилых помещений			Источники финансирования программы				Справочно: Расчетная сумма экономии бюджетных средств			Справочно: Возмещение части стоимости жилых помещений		
			Всего	в том числе:		Всего	в том числе:		Всего	в том числе:			Всего	в том числе:		Всего	в том числе:	
				собственность граждан	муниципальная собственность		собственность граждан	муниципальная собственность		за счет средств Фонда	за счет средств бюджета субъекта Российской Федерации	за счет средств местного бюджета		за счет переселения граждан по договору о развитии застроенной территории	за счет переселения граждан в свободный муниципальный жилищный фонд		за счет средств собственников жилых помещений	за счет средств иных лиц (инвестора по ДРЗТ)
		чел.	ед.	ед.	ед.	кв. м	кв. м	кв. м	руб.	руб.	руб.	руб.	руб.	руб.	руб.	руб.	руб.	руб.
1	2	3	4	5	6	7	8	9	10	11	12	13	14	15	16	17	18	19
1.	Всего по этапу 2020 года	150	85	78	7	4 112	3 748	364	186 395 944,51	156 389 400,0	25 205 444,51	4 801 100,0	0,00	0,00	4 007 514,0	0,00	0,00	0,00
2.	Всего по этапу 2021 года	246	74	35	39	3 878,4	1 543,7	2 334,7	235 178 856,40	223 564 271,60	8 250 642,16	3 363 942,64	0,00	0,00	19 186 039,12	0,00	0,00	0,00
3.	Всего по этапу 2022 года	210	53	3	50	2 191,9	135,4	2 056,5	161 196 596,00	151 795 434,00	7 097 331,00	2 303 831,0	0,00	0,00	4 713 883,40	0,00	0,00	0,00

»

Мэр Ангарского городского округа С.А. Петров

Приложение № 6
к постановлению администрации
Ангарского городского округа
от 29.12.2022 № 1865-па

«Приложение № 18
к Программе

ПЛАНИРУЕМЫЕ ПОКАЗАТЕЛИ
переселения граждан из аварийного жилищного фонда, признанного таковым до 01.01.2017

№ п/п	Этапы расселения	Расселяемая площадь					Количество переселяемых жителей				
		2020 год	2021 год	2022 год	2023 год	Всего	2020 год	2021 год	2022 год	2023 год	Всего
		кв. м	кв. м	кв. м	кв. м	кв. м	чел.	чел.	чел.	чел.	чел.
1	Всего по этапу 2020 года	617	3 495	x	x	4 112	23	127	x	x	150
2	Всего по этапу 2021 года	x	582	3 296,4	x	3 878,4	x	37	209	x	246
3	Всего по этапу 2022 года	x	x	329	1 862,9	2 191,9	x	x	32	178	210

»

Мэр Ангарского городского округа С.А. Петров

Российская Федерация
Иркутская область
АДМИНИСТРАЦИЯ
Ангарского городского округа

П О С Т А Н О В Л Е Н И Е

29.12.2022 № 1866-па

О внесении изменений в муниципальную программу Ангарского городского округа «Развитие образования» на 2020-2024 годы», утвержденную постановлением администрации Ангарского городского округа от 14.11.2019 № 1181-па

Руководствуясь Бюджетным кодексом Российской Федерации, Федеральными законами от 06.10.2003 № 131 ФЗ «Об общих принципах организации местного самоуправления в Российской Федерации», от 28.06.2014 № 172-ФЗ «О стратегическом планировании в Российской Федерации», Уставом Ангарского городского округа, решением Думы Ангарского городского округа от 05.07.2016 № 196-20/01рД «Об утверждении Стратегии социально-экономического развития Ангарского городского округа на период 2017 − 2030 годов», Порядком принятия решений о разработке муниципальных программ Ангарского городского округа и их формирования и реализации, утвержденным постановлением администрации Ангарского городского округа от 05.08.2015 № 677-па, Перечнем муниципальных программ Ангарского городского округа, утвержденным постановлением администрации Ангарского городского округа от 31.05.2019 № 512-па, администрация Ангарского городского округа

ПОСТАНОВЛЯЕТ:

1. Внести в муниципальную программу Ангарского городского округа «Развитие образования» на 2020-2024 годы, утвержденную постановлением администрации Ангарского городского округа от 14.11.2019 № 1181-па (в редакции постановлений администрации Ангарского городского округа от 26.12.2019 № 1347-па, от 31.01.2020 № 70-па, от 24.04.2020 № 349-па, от 26.06.2020 № 536-па, от 30.09.2020 № 808-па, от 10.12.2020 № 999-па, от 29.12.2020 № 1108-па, от 30.12.2020 № 1122-па, от 19.02.2021 № 136-па, от 16.04.2021 № 355-па, от 24.05.2021 № 483-па, от 30.06.2021 № 621-па, от 29.09.2021 № 891-па, от 10.12.2021 № 1101-па, от 30.12.2021 № 1206-па, 30.12.2021 № 1218-па, от 21.02.2022 № 152-па, от 16.03.2022 № 269-па, от 24.06.2012 № 812-па, от 29.07.2022 № 1025-па, от 13.10.2022 № 1351-па, от 02.12.2022 № 1638-па) (далее − Программа), следующие изменения:

1.1. В таблице раздела «Паспорт муниципальной программы Ангарского городского округа «Развитие образования» на 2020-2024 годы» Программы:

1.1.1.Строку «Объемы и источники финансирования Программы» изложить в следующей редакции:

«Объемы и источники финансирования Программы	Общий объем финансирования Программы составляет 21 868 343,6 тыс. рублей, в том числе: 1. По подпрограммам: а) «Доступность современного качественного образования» на 2020-2024 годы − 19 416 385,1 тыс. рублей; б) «Территория детства» на 2020-2024 годы − 1 133 407,1 тыс. рублей; в) «Лидер в образовании» на 2020-2024 годы − 5 092,7 тыс. рублей; г) «Развитие инфраструктуры» на 2020-2024 годы − 878 390,8 тыс. рублей; д) «Обеспечение реализации Программы» на 2020-2024 годы − 435 067,9 тыс. рублей. 2. По годам реализации: 2020 год − 4 098 013,9 тыс. рублей; 2021 год − 4 231 474,5 тыс. рублей; 2022 год − 4 714 352,5 тыс. рублей; 2023 год − 4 407 290,3 тыс. рублей; 2024 год − 4 417 212,4 тыс. рублей. 3. По источникам финансирования: а) бюджет АГО − 3 283 753,9 тыс. рублей; б) предполагаемые средства бюджета Иркутской области − 17 261 381,8 тыс. рублей; в) предполагаемые средства федерального бюджета − 1 323 207,9 тыс. рублей.».

1.1.2.Строку «Ожидаемые конечные результаты Программы» изложить в следующей редакции:

«Ожидаемые конечные результаты реализации Программы	В результате реализации Программы планируется достигнуть следующих конечных результатов: 1) обеспечение доступности современного качественного дошкольного общего образования для детей в возрасте от 1 до 6 лет к концу 2024 года до 85,3 % в общем количестве детей данной возрастной группы; 2) обеспечение доступности современного качественного дошкольного общего образования для детей в возрасте от 1 до 3 лет с 56,6 % в 2019 году до 75 % к концу 2024 года в общем количестве детей в возрасте от 1 до 3 лет; 3) доведение доли выпускников 11 (12)-х классов муниципальных общеобразовательных учреждений АГО, не получивших аттестат о среднем общем образовании, в общей численности выпускников данной категории к концу 2024 года не выше 1,1 %; 4) снижение доли обучающихся в муниципальных общеобразовательных учреждениях АГО, занимающихся во вторую смену, в общей численности обучающихся в муниципальных общеобразовательных учреждениях АГО к концу 2024 года до 12,9 %; 5) доведение доли детей в возрасте от 5 до 18 лет, охваченных дополнительным образованием, с 76 % в 2019 году до 80% к концу 2024 года в общем количестве детей данной возрастной группы; 6) доведение доли муниципальных образовательных учреждений АГО, активно внедряющих инновационные образовательные проекты, в общем количестве муниципальных образовательных учреждений АГО к концу 2024 года до 40 %; 7) сохранение доли педагогических работников системы образования, принявших участие в мероприятиях по повышению квалификации и профессиональной подготовки, в количестве педагогических работников системы образования, для которых требование законодательства на дополнительное профессиональное образование по профилю педагогической деятельности в текущем году является актуальным, на уровне 100 % в год; 8) проведение мероприятий по капитальному ремонту зданий в 45 МОУ АГО за период реализации Программы; 9) доведение доли использованных бюджетных средств на обеспечение реализации Программы от объема доведенных лимитов бюджетных обязательств за счет бюджета АГО не менее 99% ежегодно.».

1.2. Строку 1 таблицы раздела 3 «Обоснование выделения подпрограмм» Программы изложить в следующей редакции:

«1.	«Доступность современного качественного образования» на 2020-2024 годы	2020-2024 годы	обеспечение доступности качественного общего и дополнительного образования детей	1) организация предоставления качественного дошкольного образования; 2) организация предоставления качественного общедоступного и бесплатного начального общего, основного общего, среднего общего образования по основным общеобразовательным программам; 3) организация предоставления качественного дополнительного образования детей; 4) обеспечение развития воспитательной работы в муниципальных общеобразовательных учреждениях АГО, проведение мероприятий патриотической направленности.».

1.3. Раздел 5 «Объем и источники финансирования Программы» Программы изложить в следующей редакции:

«5. ОБЪЕМ И ИСТОЧНИКИ ФИНАНСИРОВАНИЯ ПРОГРАММЫ

Финансирование Программы осуществляется за счет средств бюджета Ангарского городского округа в пределах бюджетных ассигнований и лимитов бюджетных обязательств, а также средств областного и федерального бюджета.

Общий объем финансирования Программы составляет 21 868 343,6 рублей, в том числе:

5.1. По подпрограммам:

а) «Доступность современного качественного образования» на 2020-2024 годы – 19 416 385,1 тыс. рублей;

б) «Территория детства» на 2020-2024 годы – 1 133 407,1 тыс. рублей;

в) «Лидер в образовании» на 2020-2024 годы – 5 092,7 тыс. рублей;

г) «Развитие инфраструктуры» на 2020-2024 годы – 878 390,8 тыс. рублей;

д) «Обеспечение реализации Программы» на 2020-2024 годы – 435 067,9 тыс. рублей.

5.2. По годам реализации:

2020 год – 4 098 013,9 тыс. рублей;
2021 год – 4 231 474,5 тыс. рублей;
2022 год – 4 714 352,5 тыс. рублей;
2023 год – 4 407 290,3 тыс. рублей;
2024 год – 4 417 212,4 тыс. рублей.

5.3. По источникам финансирования:

а) бюджет АГО – 3 283 753,9 тыс. рублей;

б) предполагаемые средства бюджета Иркутской области –17 261 381,8 тыс. рублей;

в) предполагаемые средства федерального бюджета – 1 323 207,9 тыс. рублей.

Объем и источники финансирования Программы отражены в приложении № 3 к Программе.».

1.4. В разделе 6 «Ожидаемые конечные результаты реализации Программы» Программы:

1.4.1. Подпункт «1» изложить в следующей редакции:

«1) обеспечение доступности современного качественного дошкольного общего образования для детей в возрасте от 1 до 6 лет к концу 2024 года до 85,3 % в общем количестве детей данной возрастной группы;».

1.4.2. Подпункт «4» изложить в следующей редакции:

«4) снижение доли обучающихся в муниципальных общеобразовательных учреждениях АГО, занимающихся во вторую смену, в общей численности обучающихся в муниципальных общеобразовательных учреждениях АГО к концу 2024 года до 12,9 %;».

1.5. В разделе 8 «Подпрограмма 1 «Доступность современного качественного образования» на 2020-2024 годы» Программы:

1.5.1. Таблицу подраздела 8.1 «Паспорт Подпрограммы 1» Программы изложить в следующей редакции:

«Наименование Программы	«Развитие образования» на 2020-2024 годы
Наименование Подпрограммы 1	«Доступность современного качественного образования» на 2020-2024 годы
Соисполнители	Управление образования
Участники	Муниципальные образовательные учреждения АГО
Цель Подпрограммы 1	Обеспечение доступности качественного общего и дополнительного образования детей
Задачи Подпрограммы 1	1) организация предоставления качественного дошкольного образования; 2) организация предоставления качественного общедоступного и бесплатного начального общего, основного общего, среднего общего образования по основным общеобразовательным программам; 3) организация предоставления качественного дополнительного образования детей; 4) обеспечение развития воспитательной работы в муниципальных общеобразовательных учреждениях АГО, проведение мероприятий патриотической направленности.
Целевые показатели (индикаторы) Подпрограммы 1	1) доля детей в возрасте 1-6 лет, получающих дошкольную образовательную услугу и (или) услугу по их содержанию (присмотру и уходу) в муниципальных дошкольных образовательных учреждениях АГО в общем количестве детей в возрасте 1-6 лет; 2) доля детей в возрасте от 1 до 3 лет, получающих дошкольную образовательную услугу и (или) услугу по их содержанию (присмотру и уходу) в муниципальных дошкольных образовательных учреждениях АГО, в общем количестве детей в возрасте 1-3 лет; 3) доля групповых (игровых) помещений, условия реализации программ дошкольного образования в которых соответствуют требованиям санитарного законодательства к предельной наполняемости групп, исходя из площади групповых (игровых) помещений, в общем количестве групповых (игровых) помещений; 4) доля выпускников 11 (12)-х классов муниципальных общеобразовательных учреждений АГО, не получивших аттестат о среднем общем образовании, в общей численности выпускников данной категории; 5) доля обучающихся в муниципальных общеобразовательных учреждениях АГО, занимающихся во вторую смену, в общей численности обучающихся в муниципальных общеобразовательных учреждениях АГО; 6) доля обучающихся 10-11 классов дневных муниципальных общеобразовательных учреждений, осваивающих стандарты нового поколения, в общей численности обучающихся данной категории; 7) доля детей в возрасте от 5 до 18 лет, охваченных дополнительным образованием, в общем количестве детей данной возрастной группы; 8) количество введенных ставок советников директора по воспитанию и взаимодействию с детскими общественными объединениями в муниципальных общеобразовательных учреждениях АГО.
Сроки реализации Подпрограммы 1	2020-2024 годы
Перечень основных мероприятий Подпрограммы 1	1) организация и обеспечение общедоступного и бесплатного дошкольного образования; 2) организация и обеспечение общедоступного и бесплатного начального общего, основного общего, среднего общего образования; 3) организация предоставления дополнительного образования детей; 4) мероприятия в рамках реализации регионального проекта «Патриотическое воспитание граждан Российской Федерации».
Объем и источники финансирования Подпрограммы 1	Общий объем финансирования подпрограммы составляет 19 416 385,1 тыс. рублей, в том числе: 1. По годам реализации: 2020 год – 3 259 052,0 тыс. рублей; 2021 год – 3 888 294,3 тыс. рублей; 2022 год – 4 314 057,4 тыс. рублей; 2023 год – 3 967 269,2 тыс. рублей; 2024 год – 3 987 712,2 тыс. рублей. 2. По источникам финансирования: а) бюджет АГО – 2 433 252,4 тыс. рублей; б) предполагаемые средства бюджета Иркутской области – 16 410 880,1 тыс. рублей; в) предполагаемые средства федерального бюджета – 572 252,6 тыс. рублей.
Ожидаемый конечный результат реализации Подпрограммы 1	1) обеспечение доступности современного качественного дошкольного общего образования для детей в возрасте от 1 до 6 лет к концу 2024 года до 85,3 % в общем количестве детей данной возрастной группы; 2) обеспечение доступности современного качественного дошкольного общего образования для детей в возрасте от 1 до 3 лет с 56,6 % в 2019 году до 75 % к концу 2024 года в общем количестве детей в возрасте от 1 до 3 лет; 3) доведение доли групповых (игровых) помещений, условия реализации программ дошкольного образования в которых соответствуют требованиям санитарного законодательства к предельной наполняемости групп, исходя из площади групповых (игровых) помещений, с 75% в 2019 году до 100% к концу 2024 года в общем количестве групповых (игровых) помещений; 4) снижение доли выпускников 11 (12)-х классов муниципальных общеобразовательных учреждений АГО, не получивших аттестат о среднем общем образовании, в общей численности выпускников данной категории, с 0,8 % в 2019 году до 1,1 % к концу 2024 года; 5) снижение доли обучающихся в муниципальных общеобразовательных учреждениях АГО, занимающихся во вторую смену, в общей численности обучающихся в муниципальных общеобразовательных учреждениях АГО к концу 2024 года до 12,9 %; 6) доведение доли обучающихся 10-11 классов дневных муниципальных общеобразовательных учреждений, осваивающих стандарты нового поколения, в общей численности обучающихся данной категории: 100 % обучающихся 10-х классов в 2020-2021 учебном году, 100 % обучающихся 10-11 классов в 2021-2022 учебном году; 7) доведение доли детей в возрасте от 5 до 18 лет, охваченных дополнительным образованием, с 76 % в 2019 году до 80 % к концу 2024 года в общем количестве детей данной возрастной группы; 8) обеспечение деятельности советников директора по воспитанию и взаимодействию с детскими общественными объединениями в муниципальных общеобразовательных учреждениях АГО.».

1.6. Подраздел 8.3 «Основные мероприятия Подпрограммы 1» Программы изложить в следующей редакции:

«8.3. ОСНОВНЫЕ МЕРОПРИЯТИЯ ПОДПРОГРАММЫ 1

При решении задачи по обеспечению доступности качественного общего и дополнительного образования детей будет осуществляться во взаимодействии с КЖКХ.

Основное мероприятие 1: Организация и обеспечение общедоступного и бесплатного дошкольного образования.

Реализация основного мероприятия 1 позволит увеличить долю детей в возрасте 1-6 лет, в том числе в возрасте 1-3 лет, получающих дошкольную образовательную услугу и (или) услугу по их содержанию (присмотру и уходу) в муниципальных дошкольных образовательных учреждениях АГО в общем количестве детей указанных возрастных групп, а также будет способствовать решению задачи Программы по обеспечению доступности качественного общего образования.

В соответствии с разграничением полномочий в сфере образования между органами государственной власти субъектов Российской Федерации и органами местного самоуправления финансирование мероприятия осуществляется из средств областного и муниципального бюджетов. За счет субвенции из областного бюджета на обеспечение государственных гарантий реализации прав на получение общедоступного и бесплатного дошкольного образования в муниципальных дошкольных образовательных и общеобразовательных организациях осуществляется оплата труда работников, начислений на выплаты по оплате труда и учебных расходов. Из средств муниципального бюджета осуществляется обеспечение содержания зданий и сооружений муниципальных образовательных организаций, обустройство прилегающих к ним территорий и другие мероприятия.

Основное мероприятие 2: Организация и обеспечение общедоступного и бесплатного начального общего, основного общего, среднего общего образования.

Реализация основного мероприятия 2 позволит увеличить долю выпускников муниципальных общеобразовательных учреждений АГО, получивших аттестат о среднем общем образовании, в общем количестве выпускников данной категории; снизить долю обучающихся в муниципальных общеобразовательных учреждениях, занимающихся во вторую смену, в общей численности обучающихся в муниципальных общеобразовательных учреждениях, качественно реализовывать федеральные государственные образовательные стандарты на уровнях начального общего, основного общего и среднего общего образования, и способствует решению задачи обеспечения доступности качественного общего образования.

Финансирование мероприятия осуществляется за счет средств областного и муниципального бюджетов. За счет субвенции из областного бюджета на обеспечение государственных гарантий реализации прав на получение общедоступного и бесплатного начального общего, основного общего, среднего общего образования, обеспечение дополнительного образования детей в муниципальных общеобразовательных учреждениях АГО осуществляется оплата труда работников общеобразовательных учреждений, начислений на выплаты по оплате труда и учебных расходов. Из средств муниципального бюджета осуществляется обеспечение содержания зданий и сооружений муниципальных образовательных организаций, обустройство прилегающих к ним территорий и другие мероприятия.

Основное мероприятие 3: Организация предоставления дополнительного образования детей.

Реализация основного мероприятия 3 позволит увеличить долю детей в возрасте 5-18 лет, получающих услуги по дополнительному образованию в муниципальных образовательных учреждениях АГО, в общем количестве детей данной возрастной группы и способствует решению задачи обеспечения доступности качественного дополнительного образования.

Основное мероприятие 4: Мероприятия в рамках реализации регионального проекта «Патриотическое воспитание граждан Российской Федерации».

Реализация основного мероприятия 4 позволит ввести 19,75 ставок советников директора по воспитанию и взаимодействию с детскими общественными объединениями в муниципальных общеобразовательных учреждениях АГО, а также обеспечить их деятельность, что будет способствовать вовлечению обучающихся муниципальных общеобразовательных учреждений АГО в систему патриотического воспитания граждан Российской Федерации.

Перечень основных мероприятий Подпрограммы 1 приведен в приложении № 3 к Программе.».

1.7. Строку «Объем и источники финансирования Подпрограммы 2» таблицы подраздела 9.1 «Паспорт Подпрограммы 2» раздела 9 «Подпрограмма 2 «Территория детства» на 2020-2024

годы» Программы изложить в следующей редакции:

«Объем и источники финансирования Подпрограммы 2	Общий объем финансирования подпрограммы составляет 1 133 407,1 тыс. рублей, в том числе: 1. По годам реализации: 2020 год – 122 941,5 тыс. рублей; 2021 год – 201 905,1 тыс. рублей; 2022 год – 254 212,6 тыс. рублей; 2023 год – 274 908,2 тыс. рублей; 2024 год – 279 439,7 тыс. рублей. 2. По источникам финансирования: а) бюджет АГО – 135 460,5 тыс. руб.; б) предполагаемые средства бюджета Иркутской области – 527 880,6 тыс. рублей; в) предполагаемые средства федерального бюджета – 470 066,0 тыс. рублей.».

1.8. Строку «Объем и источники финансирования Подпрограммы 3» таблицы подраздела 10.1 «Паспорт Подпрограммы 3» раздела 10 «Подпрограмма 3 «Лидер в образовании» на 2020-2024 годы» Программы изложить в следующей редакции:

«Объем и источники финансирования Подпрограммы 3	Общий объем финансирования подпрограммы составляет 5 092,7 тыс. рублей, в том числе по годам реализации: 2020 год – 1 410,9 тыс. рублей; 2021 год – 1 679,0 тыс. рублей; 2022 год – 1 602,8 тыс. рублей; 2023 год – 200,0 тыс. рублей; 2024 год – 200,0 тыс. рублей. Источник финансирования – бюджет АГО».

1.9. Строку «Объем и источники финансирования Подпрограммы 4» таблицы подраздела 11.1 «Паспорт Подпрограммы 4» раздела 11 «Подпрограмма 4 «Развитие инфраструктуры» на 2020-2024 годы» Программы изложить в следующей редакции:

«Объем и источники финансирования Подпрограммы 4	Общий объем финансирования подпрограммы составляет 878 390,8 тыс. рублей, в том числе: 1. По годам реализации: 2020 год – 636 487,9 тыс. рублей; 2021 год – 58 055,3 тыс. рублей; 2022 год – 54 490,2 тыс. рублей; 2023 год – 72 805,8 тыс. рублей; 2024 год – 56 551,6 тыс. рублей. 2. По источникам финансирования: а) бюджет АГО – 291 304,5 тыс. руб.; б) предполагаемые средства бюджета Иркутской области – 306 197,0 тыс. рублей; в) предполагаемые средства федерального бюджета – 280 889,3 тыс. рублей.».

1.10. Строку «Объем и источники финансирования Подпрограммы 5» таблицы подраздела 12.1 «Паспорт Подпрограммы 5» раздела 12 «Подпрограмма 5 «Обеспечение реализации Программы» на 2020-2024 годы» Программы изложить в следующей редакции:

«Объем и источники финансирования Подпрограммы 5	Общий объем финансирования составляет 435 067,9 тыс. рублей, в том числе: 1. По годам реализации: 2020 год – 78 121,6 тыс. рублей; 2021 год – 81 540,8 тыс. рублей; 2022 год – 89 989,5 тыс. рублей; 2023 год – 92 107,1 тыс. рублей; 2024 год – 93 308,9 тыс. рублей. 2. По источникам финансирования: а) бюджет АГО – 418 643,8 тыс. рублей; б) предполагаемые средства бюджета Иркутской области – 16 424,1 тыс. рублей.».

1.11. Приложение № 1 «Цель, задачи, целевые показатели Программы» к Программе изложить в новой редакции (Приложение № 1 к настоящему постановлению).

1.12. Приложение № 2 «Прогноз сводных показателей муниципальных заданий на оказание (выполнение) муниципальных услуг (работ) муниципальными учреждениями АГО в рамках Программы» к Программе изложить в новой редакции (Приложение № 2 к настоящему Постановлению).

1.13. Приложение № 3 «Объем и источники финансирования Программы» к Программе изложить в новой редакции (Приложение № 3 к настоящему Постановлению).

1.14. Приложение № 4 «Сведения об основных мероприятиях Программы (об объектах капитального строительства (реконструкции), капитального ремонта)» к Программе изложить в новой редакции (Приложение № 4 к настоящему Постановлению).

1.15. Приложение № 5 «Информация об участии в реализации национальных (региональных) проектах» к Программе изложить в новой редакции (Приложение № 5 к настоящему постановлению).

1.16. Приложение № 6 «Методика расчета целевых показателей Программы» к Программе изложить в новой редакции (Приложение № 6 к настоящему постановлению».

2. Настоящее постановление опубликовать в газете «Ангарские ведомости» и разместить на официальном сайте Ангарского городского округа в информационно-телекоммуникационной сети «Интернет».

3. Контроль исполнения настоящего постановления возложить на заместителя мэра Ангарского городского округа Сасину М.С.

Мэр Ангарского городского округа С.А. Петров

Приложение № 1
к постановлению администрации
Ангарского городского округа
от 29.12.2022 № 1866-па

«Приложение № 1
к Программе

ЦЕЛЬ, ЗАДАЧИ, ЦЕЛЕВЫЕ ПОКАЗАТЕЛИ ПРОГРАММЫ

№ п/п	Цель, задачи Программы, Подпрограммы, основные мероприятия, наименования целевых показателей	Ед.изм.	Целевой показатель 2019 года (факт)	Значение целевого показателя в результате реализации Программы	Планируемое значение целевого показателя по годам				
					2020 год	2021 од	2022 год	2023 год	2024 год
1	2	3	4	5	6	7	8	9	10
	Программа «Развитие образования» на 2020-2024 годы								
	Цель Программы: повышение доступности и качества образования и обеспечение его соответствия требованиям инновационной экономики и потребностям рынка труда								
	Целевой показатель 1 Программы: Доля детей в возрасте 1-6 лет, получающих дошкольную образовательную услугу и (или) услугу по их содержанию (присмотру и уходу) в МОУ АГО в общем количестве детей в возрасте 1-6 лет	%		90	85,3	90	90	85,3	85,3	85,3
	Целевой показатель 2 Программы: Доля детей в возрасте 1-3 лет, получающих дошкольную образовательную услугу и (или) услугу по их содержанию (присмотру и уходу) в муниципальных образовательных дошкольных учреждениях АГО, в общем количестве детей в возрасте 1-3 лет	%		56,6	75	69	69	70	75	75
	Целевой показатель 3 Программы: Доля выпускников 11 (12)-х классов муниципальных общеобразовательных учреждений АГО, не получивших аттестат о среднем общем образовании, в общей численности выпускников данной категории	%		0,8	1,1	0,0	0,3	1,2	1,1	1,1
	Целевой показатель 4 Программы: Доля обучающихся в муниципальных общеобразовательных учреждениях АГО, занимающихся во вторую смену, в общей численности обучающихся в муниципальных общеобразовательных учреждениях АГО	%		13,4	12,9	12,9	12,9	12,9	12,9	12,9
	Целевой показатель 5 Программы: Доля детей в возрасте от 5 до 18 лет, охваченных дополнительным образованием, в общем количестве детей данной возрастной группы	%		76	80	66	76,2	77	78,5	80
	Целевой показатель 6 Программы: Доля МОУ АГО, активно внедряющих инновационные образовательные проекты, в общем количестве МОУ АГО	%		30	40	32	34	36	38	40
	Целевой показатель 7 Программы: Доля педагогических работников системы образования, принявших участие в мероприятиях по повышению квалификации и профессиональной подготовки, в количестве педагогических работников системы образования, для которых требование законодательства на дополнительное профессиональное образование по профилю педагогической деятельности в текущем году является актуальным	%		100	100	100	100	100	100	100
	Целевой показатель 8 Программы: Количество МОУ АГО, в которых проведены мероприятия по капитальному ремонту зданий	ед.		17	45	15	2	12	14	2
	Целевой показатель 9 Программы: Доля использованных бюджетных средств на обеспечение реализации Программы от объема доведенных лимитов бюджетных обязательств за счет средств бюджета АГО на эти цели	%		92,4	99	97,6	98,5	99	99	99
	Задача 1 Программы: Обеспечение доступности качественного общего и дополнительного образования детей									
1	Подпрограмма 1: «Доступность современного качественного образования» на 2020-2024 годы									
1.1	Задача 1 Подпрограммы 1 Организация предоставления качественного дошкольного образования									
1.1.1	Основное мероприятие 1.1. Организация и обеспечение общедоступного и бесплатного дошкольного образования									
1.1.1.1	Целевой показатель: Доля детей в возрасте 1-6 лет, получающих дошкольную образовательную услугу и (или) услугу по их содержанию (присмотру и уходу) МОУ АГО в общем количестве детей в возрасте 1-6 лет	%		90	85,3	90	90	85,3	85,3	85,3
1.1.1.2	Целевой показатель: Доля детей в возрасте 1-3 лет, получающих дошкольную образовательную услугу и (или) услугу по их содержанию (присмотру и уходу) в муниципальных образовательных дошкольных учреждениях АГО, в общем количестве детей в возрасте 1-3 лет	%		56,6	75	69	69	70	75	75
1.1.1.3	Целевой показатель: Доля групповых (игровых) помещений, условия реализации программ дошкольного образования в которых соответствуют требованиям санитарного законодательства к предельной наполняемости групп, исходя из площади групповых (игровых) помещений, в общем количестве групповых (игровых) помещений	%		75	100	75	80	85	90	100
1.2	Задача 2 Подпрограммы 1: Организация предоставления качественного общедоступного и бесплатного начального общего, основного общего, среднего общего образования по основным общеобразовательным программам									

1	2	3	4	5	6	7	8	9	10
1.2.1	Основное мероприятие 2.1. Организация и обеспечение общедоступного и бесплатного начального общего, основного общего, среднего общего образования								
1.2.1.1	Целевой показатель: Доля выпускников 11 (12)-х классов муниципальных общеобразовательных учреждений АГО, не получивших аттестат о среднем общем образовании, в общей численности выпускников данной категории	%	0,8	1,1	0,0	0,3	1,2	1,1	1,1
1.2.1.2	Целевой показатель: Доля обучающихся в муниципальных общеобразовательных учреждениях АГО, занимающихся во вторую смену, в общей численности обучающихся в муниципальных общеобразовательных учреждениях АГО	%	13,4	12,9	12,9	12,9	12,9	12,9	12,9
1.2.1.3	Целевой показатель: Доля обучающихся 10-11 классов дневных муниципальных общеобразовательных учреждений, осваивающих стандарты нового поколения, в общей численности обучающихся данной категории (* - обучающиеся 10-х классов, ** - обучающиеся 10-11 классов)	%	0	100	100*	100**	100**	100**	100**
1.3	Задача 3 Подпрограммы 1: Организация предоставления качественного дополнительного образования детей								
1.3.1	Основное мероприятие 3.1. Организация предоставления дополнительного образования детей								
1.3.1.1	Целевой показатель: Доля детей в возрасте от 5 до 18 лет, охваченных дополнительным образованием, в общем количестве детей данной возрастной группы	%	76	80	66	76,2	77	78,5	80
1.4	Задача 4 Подпрограммы 1: Обеспечение развития воспитательной работы в муниципальных общеобразовательных учреждениях АГО, проведение мероприятий патриотической направленности								
1.4.1	Основное мероприятие 4.1. Мероприятия в рамках реализации регионального проекта «Патриотическое воспитание граждан Российской Федерации»								
1.4.1.1	Целевой показатель: Количество введенных ставок советников директора по воспитанию и взаимодействию с детскими общественными объединениями в муниципальных общеобразовательных учреждениях АГО	ед.	0	19,75	0	0	19,75	19,75	19,75
	Задача 2 Программы: улучшение условий для социальной адаптации и самореализации каждого ребенка								
2	Подпрограмма 2 «Территория детства» на 2020-2024 годы								
2.1	Задача 1 Подпрограммы 2: Развитие системы поддержки талантливых детей								
2.1.1	Основное мероприятие 1.1. Организация участия обучающихся МОУ АГО в мероприятиях различного уровня								
2.1.1.1	Целевой показатель: Доля обучающихся, принявших участие в муниципальных, областных, всероссийских, международных олимпиадах, конференциях, интеллектуальных играх и викторинах, творческих конкурсах, фестивалях, спортивных соревнованиях, военно-спортивных играх и других конкурсных мероприятиях, в общем количестве обучающихся в МОУ АГО	%	32	37	33	34	35	36	37
2.2	Задача 2 Подпрограммы 2: Развитие системы сопровождения подростков группы риска								
2.2.1	Основное мероприятие 2.1. Организация системы мероприятий по профилактике вредных привычек и вовлечению подростков группы риска в позитивную деятельность								
2.2.1.1	Целевой показатель: Доля подростков группы риска, занятых позитивной деятельностью и социально организованным досугом, в общей численности подростков группы риска, обучающихся в МОУ АГО	%	82,8	84	83	86	83,5	83,5	84
2.3	Задача 3 Подпрограммы 2: Организация круглогодичного отдыха, оздоровления и занятости детей и подростков								
2.3.1	Основное мероприятие 3.1. Организация круглогодичного отдыха, оздоровления и занятости детей и подростков								
2.3.1.1	Целевой показатель: Доля детей и подростков, охваченных мероприятиями круглогодичного отдыха, оздоровления и занятости в общем количестве обучающихся в МОУ АГО	%	80	82	80,5	81	81	81	82
2.4	Задача 4 Подпрограммы 2: Развитие Службы психологического консультирования детей и их родителей								
2.4.1	Основное мероприятие 4.1 Поддержка Службы психологического консультирования детей и их родителей								
2.4.1.1	Целевой показатель: Количество граждан, воспользовавшихся услугами Службы психологического консультирования	чел/ год	540	600	550	550	580	580	600
2.5	Задача 5 Подпрограммы 2: Организация бесплатного питания детей из многодетных и малоимущих семей, обучающихся в муниципальных общеобразовательных учреждениях и в частных общеобразовательных организациях АГО								
2.5.1	Основное мероприятие 5.1. Обеспечение питанием детей из многодетных и малоимущих семей, обучающихся в муниципальных образовательных учреждениях АГО и частных общеобразовательных организациях АГО в рамках реализации регионального проекта «Финансовая поддержка семей при рождении детей (Иркутская область)»								
2.5.1.1	Целевой показатель: Доля детей из многодетных и малоимущих семей, обеспеченных бесплатным питанием от числа детей данной категории, обучающихся в муниципальных общеобразовательных учреждениях и в частных общеобразовательных организациях АГО, которым назначена данная мера социальной поддержки	%	100	100	100	0	0	0	0
2.6	Задача 6 Подпрограммы 2: Организация обеспечения среднесуточным набором продуктов питания детей, находящихся под диспансерным наблюдением у фтизиатра								
2.6.1	Основное мероприятие 6.1. Обеспечение среднесуточным набором продуктов питания детей, находящихся под диспансерным наблюдением у фтизиатра								
2.6.1.1	Целевой показатель: Доля детей, находящихся под диспансерным наблюдением у фтизиатра, обеспеченных среднесуточным набором продуктов питания от числа детей данной категории, посещающих дошкольные муниципальные образовательные учреждения АГО	%	100	100	100	100	100	100	100
2.7	Задача 7 Подпрограммы 2: Издание и выпуск информационной литературы								
2.7.1	Основное мероприятие 7.1. Издание и выпуск информационной литературы								
2.7.1.1	Целевой показатель: Количество выпусков информационной литературы	ед./ год	2	2	1	2	2	0	0
2.8	Задача 8 Подпрограммы 2: Реализация основных и дополнительных общеобразовательных программ цифрового, естественнонаучного и гуманитарного профилей в созданных в сельских общеобразовательных учреждениях АГО Центрах «Точка роста»								
2.8.1	Основное мероприятие 8.1. Создание и функционирование в общеобразовательных организациях, расположенных в сельской местности и малых городах, центров образования цифрового, естественнонаучного и гуманитарных профилей «Точка роста» в рамках реализации регионального проекта «Современная школа» национального проекта «Образование»								
2.8.1.1	Целевой показатель: Численность обучающихся, охваченных основными и дополнительными общеобразовательными программами цифрового, естественнонаучного и гуманитарного профилей в Центрах «Точка роста»	тыс. чел. / год	1,3	1,36	1,3	1,36	1,36	1,36	1,36
2.9	Задача 9 Подпрограммы 2: Организация обеспечения бесплатным питанием отдельных категорий обучающихся в муниципальных общеобразовательных учреждениях и частных общеобразовательных организациях АГО								
2.9.1	Основное мероприятие 9.1. Обеспечение бесплатным питанием отдельных категорий обучающихся в муниципальных общеобразовательных учреждениях и частных общеобразовательных организациях АГО								
2.9.1.1	Целевой показатель: Доля детей, прибывших из населенных пунктов, пострадавших в результате чрезвычайной ситуации, обеспеченных бесплатным питанием от числа детей данной категории, обучающихся в муниципальных общеобразовательных учреждениях АГО	%	0	100	100	0	0	0	0
2.9.1.2	Целевой показатель: Доля детей-инвалидов, обеспеченных бесплатным двухразовым питанием от числа детей данной категории, обучающихся в муниципальных общеобразовательных учреждениях и частных общеобразовательных организациях АГО	%	0	100	100	100	100	100	100
2.9.1.3.	Целевой показатель: Доля обучающихся с ограниченными возможностями здоровья, обеспеченных бесплатным двухразовым питанием от числа детей данной категории, обучающихся в муниципальных общеобразовательных учреждениях АГО	%	100	100	100	100	100	100	100
2.9.1.4.	Целевой показатель: Доля обучающихся, получающих начальное общее образование в муниципальных образовательных учреждениях, обеспеченных бесплатным горячим питанием, к общему количеству обучающихся, получающих начальное общее образование в муниципальных образовательных учреждениях АГО	%	0	100	100	100	100	100	100
2.9.1.5.	Целевой показатель: Доля обучающихся, пребывающих на полном государственном обеспечении в организациях социального обслуживания, находящихся в ведении Иркутской области, посещающих муниципальные общеобразовательные организации, обеспеченных бесплатным питанием, от числа детей данной категории, обучающихся в муниципальных общеобразовательных учреждениях АГО	%	0	100	100	100	100	100	100
2.9.1.6.	Целевой показатель: Доля детей из многодетных и малоимущих семей, обеспеченных бесплатным питанием от числа детей данной категории, обучающихся в муниципальных общеобразовательных учреждениях и в частных общеобразовательных организациях АГО, которым назначена данная мера социальной поддержки	%	0	100	0	100	100	100	100

1	2	3	4	5	6	7	8	9	10
2.10	Задача 10 Подпрограммы 2: Организация обеспечения бесплатным питьевым молоком обучающихся 1-4 классов муниципальных общеобразовательных организаций в Иркутской области								
2.10.1	Основное мероприятие 10.1. Обеспечение бесплатным питьевым молоком обучающихся 1-4 классов муниципальных общеобразовательных организаций в Иркутской области								
2.10.1.1	Целевой показатель: Доля обучающихся 1-4 классов муниципальных общеобразовательных учреждений АГО, обеспеченных бесплатным питьевым молоком, от числа детей данной категории, обратившихся за получением бесплатного питьевого молока	%	0	100	100	100	100	100	100
2.11	Задача 11 Подпрограммы 2: Создание условий для расширения содержания общего образования и реализации дополнительных общеобразовательных программ, обеспечивающих развитие у обучающихся современных компетенций и навыков, а также повышения качества образования								
2.11.1	Основное мероприятие 11.1 Создание детского технопарка «Кванториум» в рамках реализации регионального проекта «Современная школа» национального проекта «Образование»								
2.11.1.1	Целевой показатель: Число МОУ АГО, на базе которых создан детский технопарк «Кванториум»	ед.	0	1	0	0	1	0	0
III.	Задача 3 Программы: Развитие кадрового потенциала муниципальной системы образования								
3	Подпрограмма 3 «Лидер в образовании» на 2020-2024 годы								
3.1	Задача 1 Подпрограммы 3: Организация работы по выявлению и распространению эффективного инновационного опыта								
3.1.1	Основное мероприятие 1.1 Система мероприятий по выявлению и распространению эффективного инновационного опыта								
3.1.1.1	Целевой показатель: Доля МОУ АГО, активно внедряющих инновационные образовательные проекты, в общем количестве МОУ АГО	%	30	40	32	34	36	38	40
3.2	Задача 2 Подпрограммы 3: Совершенствование кадрового потенциала								
3.2.1	Основное мероприятие 2.1 Система мероприятий по совершенствованию кадрового потенциала								
3.2.1.1	Целевой показатель: Доля педагогических работников системы образования, принявших участие в мероприятиях по повышению квалификации и профессиональной подготовки, в количестве педагогических работников системы образования, для которых требование законодательства на дополнительное профессиональное образование по профилю педагогической деятельности в текущем году является актуальным	%	100	100	100	100	100	100	100
3.3.	Задача 3 Подпрограммы 3: Создание условий для привлечения молодых специалистов в МОУ АГО								
3.3.1	Основное мероприятие 3.1 Предоставление мер материального стимулирования гражданам, заключившим договор о целевом обучении по образовательным программам высшего образования								
3.3.1.1	Целевой показатель: Количество граждан, заключивших договор о целевом обучении по образовательным программам высшего образования, которым предоставлены меры материального стимулирования	чел/год	5	10	5	7	8	10	10
IV.	Задача 4 Программы: Развитие инфраструктуры МОУ АГО								
4	Подпрограмма 4 «Развитие инфраструктуры» на 2020-2024 годы								
4.1	Задача 1 Подпрограммы 4: Повышение комфортности и безопасности учреждений общего и дополнительного образования детей								
4.1.1	Основное мероприятие 1.1 Укрепление материально-технической базы и обеспечение безопасности МОУ АГО								
4.1.1.1	Целевой показатель: Количество МОУ АГО, в которых проведены мероприятия по капитальному ремонту зданий	ед.	17	45	15	2	12	14	2
4.1.1.2	Целевой показатель: Количество МОУ АГО, в которых проведены мероприятия в рамках реализации перечня проектов народных инициатив	ед.	0	7	0	0	3	2	2
4.2	Задача 2 Подпрограммы 4: Увеличение количества вводимых в эксплуатацию зданий МОУ АГО								
4.2.1	Основное мероприятие 2.1. Строительство МОУ АГО								
4.2.1.1	Целевой показатель: Количество зданий МОУ АГО, введенных в эксплуатацию после проведения работ по строительству	ед.	0	1	1	0	0	0	0
4.3	Задача 3 Подпрограммы 4: Увеличение созданных дополнительных мест в муниципальных дошкольных образовательных учреждениях АГО								
4.3.1	Основное мероприятие 3.1. Мероприятия в рамках реализации регионального проекта «Содействие занятости женщин — создание условий дошкольного образования для детей в возрасте до трех лет»								
4.3.1.1	Целевой показатель: Количество зданий муниципальных дошкольных образовательных учреждений АГО, введенных в эксплуатацию после проведения работ по строительству	ед.	0	2	0	2	0	0	0
4.3.1.2	Целевой показатель: Количество созданных дополнительных мест в муниципальных организациях, осуществляющих образовательную деятельность по образовательным программам дошкольного образования	ед.	0	440	0	440	0	0	0
4.4	Задача 4 Подпрограммы 4: Увеличение количества муниципальных общеобразовательных учреждений АГО, расположенных в сельской местности, в которых созданы условия для занятий физической культурой и спортом								
4.4.1	Основное мероприятие 4.1. Создание в общеобразовательных организациях, расположенных в сельской местности и малых городах, условий для занятий физической культурой и спортом в рамках реализации регионального проекта «Успех каждого ребенка»								
4.4.1.1	Целевой показатель: Количество общеобразовательных организаций, расположенных в сельской местности и малых городах, в которых отремонтированы спортивные залы	ед.	0	2	1	0	0	1	0
V.	Задача 5 Программы: Обеспечение реализации Программы								
5	Подпрограмма 5 «Обеспечение реализации Программы» на 2020-2024 годы								
5.1	Задача 1 Подпрограммы 5: Эффективное использование бюджетных средств, выделенных на реализацию Программы								
5.1.1	Основное мероприятие 1.1 Обеспечение деятельности Управления образования								
5.1.1.1	Целевой показатель: Доля использованных бюджетных средств на обеспечение реализации Программы от объема доведенных лимитов бюджетных обязательств за счет средств бюджета АГО на эти цели	%	97,8	99	97,6	98,5	99	99	99
5.2	Задача 2 Подпрограммы 5: Эффективное использование бюджетных средств, выделенных на обеспечение деятельности учреждений, находящихся на обслуживании в МКУ «ЦБ МОУ АГО»								
5.2.1	Основное мероприятие 2.1 Обеспечение деятельности МКУ «ЦБ МОУ АГО»								
5.2.1.1	Целевой показатель: Доля использованных бюджетных средств на обеспечение деятельности МКУ «ЦБ МОУ АГО» от объема доведенных лимитов бюджетных обязательств за счет средств бюджета АГО на эти цели	%	98,4	99,8	99,8	0	0	0	0
5.3	Задача 3 Подпрограммы 5: Создание условий по организации профессиональной подготовки, переподготовки, повышения квалификации кадров, проведения муниципальных олимпиад и конкурсов для обучающихся (воспитанников)								
5.3.1	Основное мероприятие 3.1 Организация профессиональной подготовки, переподготовки, повышения квалификации кадров, проведение муниципальных олимпиад и конкурсов для обучающихся (воспитанников)								
5.3.1.1	Целевой показатель: Доля использованных бюджетных средств на организацию профессиональной подготовки, переподготовки, повышение квалификации кадров, проведение муниципальных олимпиад и конкурсов для обучающихся (воспитанников)	%	100	99	100	100	99	99	99
5.4	Задача 4 Подпрограммы 5: Организация поставки продуктов питания в МОУ АГО								
5.4.1	Основное мероприятие 4.1 Организация поставки продуктов питания в МОУ АГО								
5.4.1.1	Целевой показатель: Количество обоснованных претензий со стороны учреждений на качество поставляемой продукции	ед.	0	0	0	0	0	0	0
5.5	Задача 5 Подпрограммы 5: Эффективное использование бюджетных средств, выделенных на обеспечение деятельности МКУ «ЦФО и ОСО АГО»								
5.5.1	Основное мероприятие 5.1 Обеспечение деятельности МКУ «ЦФО и ОСО АГО»								
5.5.1.1	Целевой показатель: Доля использованных бюджетных средств на обеспечение деятельности МКУ «ЦФО и ОСО АГО» от объема доведенных лимитов бюджетных обязательств за счет средств бюджета АГО на эти цели	%	0	99	92,2	99,3	99	99	99

»

Мэр Ангарского городского округа С.А. Петров

Приложение № 2
к постановлению администрации
Ангарского городского округа
от 29.12.2022 № 1866-па

«Приложение № 2
к Программе

ПРОГНОЗ СВОДНЫХ ПОКАЗАТЕЛЕЙ МУНИЦИПАЛЬНЫХ ЗАДАНИЙ НА ОКАЗАНИЕ (ВЫПОЛНЕНИЕ) МУНИЦИПАЛЬНЫХ УСЛУГ (РАБОТ) МУНИЦИПАЛЬНЫМИ УЧРЕЖДЕНИЯМИ АГО В РАМКАХ ПРОГРАММЫ

№ п/п	Наименование муниципальной услуги (работы)	Единицы измерения объема муниципальной услуги (работы)	Объем оказания (выполнения) муниципальных услуг (работ) в натуральных показателях					Финансовое обеспечение оказания (выполнения) муниципальных услуг (работ) тыс. руб.				
			2020 год	2021 год	2022 год	2023 год	2024 год	2020 год	2021 год	2022 год	2023 год	2024 год
1	2	3	4	5	6	7	8	9	10	11	12	13
1	Подпрограмма 1 «Доступность современного качественного образования» на 2020-2024 годы (Основное мероприятие 1: Организация и обеспечение общедоступного и бесплатного дошкольного образования)											
1.1.	Реализация основных общеобразовательных программ дошкольного образования (образовательная программа дошкольного образования)	чел.	15 627	15 485	15 465	15 465	15 465	1497331,1	1771187,5	1944414,5	1687506,9	1690016,4

1	2	3	4	5	6	7	8	9	10	11	12	13
2	Подпрограмма 1 «Доступность современного качественного образования» на 2020-2024 годы (Основное мероприятие 2: Организация и обеспечение общедоступного и бесплатного начального общего, основного общего, среднего общего образования)											
2.1.	Реализация основных общеобразовательных программ общего образования (образовательная программа начального общего, основного общего, среднего общего образования)	чел.	28 481	28 946	29 176	29 176	29 176	1549302,5	1807495,0	2019780,9	1950395,2	1953973,1
3	Подпрограмма 1 «Доступность современного качественного образования» на 2020-2024 годы (Основное мероприятие 3: Организация предоставления дополнительного образования детей)											
3.1.	Реализация дополнительных общеразвивающих программ обучения	человеко-час	1606740	1529165	1620420	1620420	1620420	150708,7	154471,3	181113,8	181901,0	181748,7
4	Подпрограмма 5 «Обеспечение реализации Программы» на 2020-2024 годы (Основное мероприятие 3: Организация профессиональной подготовки, переподготовки, повышения квалификации кадров, проведения муниципальных олимпиад и конкурсов для обучающихся (воспитанников)											
4.1.	Методическое обеспечение образовательной деятельности	кол-во мероприятий	100	100	100	100	100	9597,9	10121,1	12059,3	12016,3	12131,0
5	Подпрограмма 5 «Обеспечение реализации Программы» на 2020-2024 годы (Основное мероприятие 4: Организация поставки продуктов питания в МОУ АГО)											
5.1.	Организация питания обучающихся	чел.	5 851	7 551	7 899	7 899	7 899	35775,9	37432,5	42451,5	43116,8	43919,6

»

Мэр Ангарского городского округа С.А. Петров

Приложение № 3
к постановлению администрации
Ангарского городского округа
от 29.12.2022 № 1866-па

«Приложение № 3
к Программе

ОБЪЕМ И ИСТОЧНИКИ ФИНАНСИРОВАНИЯ ПРОГРАММЫ

№ п/п	Источник финансирования Программы	Наименование ответственного исполнителя, соисполнителя, участника	Объем финансирования Программы, тыс. руб.					
			за весь период реализации	в том числе по годам				
				2020 год	2021 год	2022 год	2023 год	2024 год

1	2	3	4	5	6	7	8	9
1.	Программа «Развитие образования» на 2020-2024 годы							
	Всего, в том числе:	Управление образования	21 868 343,6	4 098 013,9	4 231 474,5	4 714 352,5	4 407 290,3	4 417 212,4
-	бюджет АГО		3 283 753,9	690 045,0	615 075,9	651 783,4	661 175,8	665 673,8
-	бюджет Иркутской области		17 261 381,8	3 061 336,7	3 396 864,5	3 821 658,8	3 489 719,8	3 491 802,0
-	федеральный бюджет		1 323 207,9	346 632,2	219 534,1	240 910,3	256 394,7	259 736,6
2.	Подпрограмма «Доступность современного качественного образования» на 2020-2024 годы							
	Всего, в том числе:	Управление образования	19 416 385,1	3 259 052,0	3 888 294,3	4 314 057,4	3 967 269,2	3 987 712,2
-	бюджет АГО		2 433 252,4	460 229,5	477 811,4	499 589,6	488 961,3	506 660,6
-	бюджет Иркутской области		16 410 880,1	2 757 868,6	3 284 276,6	3 680 033,8	3 342 925,1	3 345 776,0
-	федеральный бюджет		572 252,6	40 953,9	126 206,3	134 434,0	135 382,8	135 275,6
2.1.	Основное мероприятие 1 Организация и обеспечение общедоступного и бесплатного дошкольного образования							
	Всего, в том числе:	МОУ АГО	8 711 637,8	1 516 662,1	1 800 121,7	1 978 549,0	1 699 590,2	1 716 714,8
-	бюджет АГО		977 089,0	168 781,8	195 310,5	208 380,7	193 745,7	210 870,3
-	бюджет Иркутской области		7 734 548,8	1 347 880,3	1 604 811,2	1 770 168,3	1 505 844,5	1 505 844,5
2.1.1.	Мероприятие 1.1. Выполнение муниципального задания на оказание муниципальных услуг по организации и обеспечению общедоступного и бесплатного дошкольного образования							
	Всего, в том числе:	МОУ АГО	855 907,6	149 450,8	166 376,3	174 246,2	181 662,4	184 171,9
-	бюджет АГО		855 907,6	149 450,8	166 376,3	174 246,2	181 662,4	184 171,9
2.1.2.	Мероприятие 1.2. Обеспечение питанием детей льготной категории в учреждениях дошкольного образования							
	Всего, в том числе:	МОУ АГО	121 181,4	19 331,0	28 934,2	34 134,5	12 083,3	26 698,4
-	бюджет АГО		121 181,4	19 331,0	28 934,2	34 134,5	12 083,3	26 698,4
2.1.3.	Мероприятие 1.3. Обеспечение государственных гарантий реализации прав на получение общедоступного и бесплатного дошкольного образования в муниципальных дошкольных образовательных и общеобразовательных организациях							
	Всего, в том числе:	МОУ АГО	7 734 548,8	1 347 880,3	1 604 811,2	1 770 168,3	1 505 844,5	1 505 844,5
	бюджет Иркутской области		7 734 548,8	1 347 880,3	1 604 811,2	1 770 168,3	1 505 844,5	1 505 844,5
2.2.	Основное мероприятие 2 Организация и обеспечение общедоступного и бесплатного начального общего, основного общего, среднего общего образования							
	Всего, в том числе:	МОУ АГО	9 850 311,9	1 591 681,2	1 933 701,3	2 149 902,7	2 085 778,0	2 089 248,7
-	бюджет АГО		688 794,3	140 739,0	128 029,6	136 669,6	139 889,1	143 467,0
-	бюджет Иркутской области		8 593 577,2	1 409 988,3	1 679 465,4	1 883 111,3	1 810 506,1	1 810 506,1
-	федеральный бюджет		567 940,4	40 953,9	126 206,3	130 121,8	135 382,8	135 275,6
2.2.1.	Мероприятие 2.1. Выполнение муниципального задания на оказание муниципальных услуг по организации и обеспечению общедоступного и бесплатного начального общего, основного общего, среднего общего образования							
	Всего, в том числе:	МОУ АГО	687 369,5	139 314,2	128 029,6	136 669,6	139 889,1	143 467,0
-	бюджет АГО		687 369,5	139 314,2	128 029,6	136 669,6	139 889,1	143 467,0
2.2.2.	Мероприятие 2.2. Обеспечение питанием детей льготной категории в учреждениях общего образования (дошкольные отделения)							
	Всего, в том числе:	МОУ АГО	1 424,8	1 424,8	0,0	0,0	0,0	0,0
-	бюджет АГО		1 424,8	1 424,8	0,0	0,0	0,0	0,0
2.2.3.	Мероприятие 2.3. Обеспечение государственных гарантий реализации прав на получение общедоступного и бесплатного начального общего, основного общего, среднего общего образования в муниципальных общеобразовательных организациях, обеспечение дополнительного образования детей в муниципальных общеобразовательных организациях							
	Всего, в том числе:	МОУ АГО	8 593 577,2	1 409 988,3	1 679 465,4	1 883 111,3	1 810 506,1	1 810 506,1
-	бюджет Иркутской области		8 593 577,2	1 409 988,3	1 679 465,4	1 883 111,3	1 810 506,1	1 810 506,1
2.2.4.	Мероприятие 2.4. Ежемесячное денежное вознаграждение за классное руководство педагогическим работникам муниципальных общеобразовательных организаций в Иркутской области							
-	Всего, в том числе:	МОУ АГО	567 940,4	40 953,9	126 206,3	130 121,8	135 382,8	135 275,6
-	федеральный бюджет		567 940,4	40 953,9	126 206,3	130 121,8	135 382,8	135 275,6
2.3.	Основное мероприятие 3 Организация предоставления дополнительного образования детей							
	Всего, в том числе:	МОУ АГО	849 943,5	150 708,7	154 471,3	181 113,8	181 901,0	181 748,7
-	бюджет АГО		767 369,1	150 708,7	154 471,3	154 539,3	155 326,5	152 323,3
-	бюджет Иркутской области		82 574,4	0,0	0,0	26 574,5	26 574,5	29 425,4
2.4	Основное мероприятие 4 Мероприятия в рамках реализации регионального проекта «Патриотическое воспитание граждан Российской Федерации»							
	Всего, в том числе:	МОУ АГО	4 491,9	0,0	0,0	4 491,9	0,0	0,0
-	бюджет Иркутской области		179,7	0,0	0,0	179,7	0,0	0,0
-	федеральный бюджет		4 312,2	0,0	0,0	4 312,2	0,0	0,0
2.4.1.	Мероприятие 4.1. Обеспечение деятельности советников директора по воспитанию и взаимодействию с детскими общественными объединениями в государственных и муниципальных общеобразовательных организациях Иркутской области							
	Всего, в том числе:	МОУ АГО	4 491,9	0,0	0,0	4 491,9	0,0	0,0
	бюджет Иркутской области		179,7	0,0	0,0	179,7	0,0	0,0
	федеральный бюджет		4 312,2	0,0	0,0	4 312,2	0,0	0,0
3.	Подпрограмма «Территория детства» на 2020-2024 годы							
-	Всего, в том числе:	Управление образования	1 133 407,1	122 941,5	201 905,1	254 212,6	274 908,2	279 439,7
-	бюджет АГО		135 460,5	11 435,7	29 445,5	35 436,1	29 337,8	29 805,4
-	бюджет Иркутской области		527 880,6	77 373,2	88 475,4	112 300,2	124 558,5	125 173,3
-	федеральный бюджет		470 066,0	34 132,6	83 984,2	106 476,3	121 011,9	124 461,0
3.1.	Основное мероприятие 1 Организация участия обучающихся МОУ АГО в мероприятиях различного уровня							
	Всего, в том числе:	МОУ АГО, МБУ ДО «ЦОРО»	547,6	343,0	94,6	110,0	0,0	0,0
-	бюджет АГО		547,6	343,0	94,6	110,0	0,0	0,0
3.2.	Основное мероприятие 2 Организация системы мероприятий по профилактике вредных привычек и вовлечению подростков группы риска в позитивную деятельность							
	Всего, в том числе:	МОУ АГО, МБУ ДО «ЦОРО»	50,0	0,0	0,0	0,0	50,0	0,0
-	бюджет АГО		50,0	0,0	0,0	0,0	50,0	0,0
3.3.	Основное мероприятие 3 Организация круглогодичного отдыха, оздоровления и занятости детей и подростков							

1	2	3	4	5	6	7	8	9
	Всего, в том числе:	Управление образования, МОУ АГО	31 547,4	1 159,3	10 221,0	13 238,3	3 464,4	3 464,4
-	бюджет АГО		18 805,4	1 159,3	7 414,2	9 053,9	589,0	589,0
-	бюджет Иркутской области		12 742,0	0,0	2 806,8	4 184,4	2 875,4	2 875,4
3.4.	Основное мероприятие 4 Поддержка Службы психологического консультирования детей и их родителей							
	Всего, в том числе:	МБУ ДО «ЦОРО»	3 868,6	800,0	750,0	800,0	800,0	718,6
-	бюджет АГО		3 868,6	800,0	750,0	800,0	800,0	718,6
3.5.	Основное мероприятие 5 Обеспечение питанием детей из многодетных и малоимущих семей, обучающихся в муниципальных образовательных учреждениях АГО и частных общеобразовательных организациях АГО в рамках реализации регионального проекта «Финансовая поддержка семей при рождении детей (Иркутская область)»							
	Всего, в том числе:	МОУ АГО, ЧОО АГО	49 150,8	49 150,8	0,0	0,0	0,0	0,0
-	бюджет АГО		0,0	0,0	0,0	0,0	0,0	0,0
-	бюджет Иркутской области		49 150,8	49 150,8	0,0	0,0	0,0	0,0
3.6.	Основное мероприятие 6 Обеспечение среднесуточным набором продуктов питания детей, находящихся под диспансерным наблюдением у фтизиатра							
	Всего, в том числе:	МОУ АГО	8 368,6	1 227,1	2 494,7	2 929,6	858,6	858,6
-	бюджет АГО		1 356,5	196,4	399,3	468,8	146,0	146,0
-	бюджет Иркутской области		7 012,1	1 030,7	2 095,4	2 460,8	712,6	712,6
3.7.	Основное мероприятие 7 Издание и выпуск информационной литературы							
	Всего, в том числе:	Администрация АГО	1 851,3	398,7	734,3	718,3	0,0	0,0
-	бюджет АГО		1 851,3	398,7	734,3	718,3	0,0	0,0
3.8.	Основное мероприятие 8 Создание и функционирование в общеобразовательных организациях, расположенных в сельской местности и малых городах, центров образования цифрового, естественнонаучного и гуманитарных профилей «Точка роста» в рамках реализации регионального проекта «Современная школа» национального проекта «Образование»							
	Всего, в том числе:	МОУ АГО	1 894,6	0,0	1 894,6	0,0	0,0	0,0
-	бюджет АГО		1 894,6	0,0	1 894,6	0,0	0,0	0,0
3.9.	Основное мероприятие 9 Обеспечение бесплатным питанием отдельных категорий обучающихся в муниципальных общеобразовательных учреждениях и частных общеобразовательных организациях АГО							
	Всего, в том числе:	МОУ АГО	952 065,6	61 096,4	171 749,6	218 535,1	248 010,8	252 673,7
-	бюджет АГО		91 620,8	7 135,7	15 923,9	19 843,0	24 059,6	24 658,6
-	бюджет Иркутской области		390 378,8	19 828,1	71 841,5	92 215,8	102 939,3	103 554,1
-	федеральный бюджет		470 066,0	34 132,6	83 984,2	106 476,3	121 011,9	124 461,0
3.9.1.	Мероприятие 9.1. Осуществление областных государственных полномочий по предоставлению дополнительной меры социальной поддержки семьям, имеющим детей, проживающим в населенных пунктах Иркутской области, пострадавших в результате чрезвычайной ситуации, возникшей в результате паводка, прошедшего в июне-июле 2019 года на территории Иркутской области							
	Всего, в том числе:	МОУ АГО	208,9	208,9	0,0	0,0	0,0	0,0
-	бюджет Иркутской области		208,9	208,9	0,0	0,0	0,0	0,0
3.9.2.	Мероприятие 9.2 Осуществление областных государственных полномочий по обеспечению бесплатным двухразовым питанием детей-инвалидов							
	Всего, в том числе:	МОУ и ЧОО АГО	31 234,4	3 962,2	4 819,6	7 484,2	7 484,2	7 484,2
-	бюджет Иркутской области		31 234,4	3 962,2	4 819,6	7 484,2	7 484,2	7 484,2
3.9.3.	Мероприятие 9.3. Обеспечение бесплатным двухразовым питанием обучающихся с ограниченными возможностями здоровья в муниципальных общеобразовательных организациях в Иркутской области							
	Всего, в том числе:	МОУ АГО	52 728,4	7 774,7	8 920,1	12 473,9	12 102,1	11 457,6
-	бюджет АГО		8 672,4	1 244,0	1 427,2	1 995,9	2 057,4	1 947,9
	бюджет Иркутской области		44 056,0	6 530,7	7 492,9	10 478,0	10 044,7	9 509,7
3.9.4.	Мероприятие 9.4. Организация бесплатного горячего питания обучающихся, получающих начальное общее образование в муниципальных образовательных организациях в Иркутской области							
	Всего, в том числе:	МОУ АГО	701 729,2	49 097,5	120 805,8	159 815,5	183 351,5	188 658,9
-	бюджет АГО		82 948,4	5 891,7	14 496,7	17 847,1	22 002,2	22 710,7
-	бюджет Иркутской области		148 714,8	9 073,2	22 324,9	35 492,1	40 337,4	41 487,2
-	федеральный бюджет		470 066,0	34 132,6	83 984,2	106 476,3	121 011,9	124 461,0
3.9.5.	Мероприятие 9.5. Осуществление областных государственных полномочий по обеспечению бесплатным питанием обучающихся, пребывающих на полном государственном обеспечении в организациях социального обслуживания, находящихся в ведении Иркутской области, посещающих муниципальные общеобразовательные организации							
	Всего, в том числе:	МОУ АГО	1 112,2	53,1	187,3	160,6	355,6	355,6
-	бюджет Иркутской области		1 112,2	53,1	187,3	160,6	355,6	355,6
3.9.6.	Мероприятие 9.6. Осуществление отдельных областных государственных полномочий по предоставлению мер социальной поддержки многодетным и малоимущим семьям							
	Всего, в том числе:	МОУ АГО	165 052,5	0,0	37 016,8	38 600,9	44 717,4	44 717,4
-	бюджет Иркутской области		165 052,5	0,0	37 016,8	38 600,9	44 717,4	44 717,4
3.10.	Основное мероприятие 10 Обеспечение бесплатным питьевым молоком обучающихся 1-4 классов муниципальных общеобразовательных организаций в Иркутской области							
-	Всего, в том числе:	МОУ АГО	82 180,4	8 766,2	13 966,3	15 999,1	21 724,4	21 724,4
-	бюджет АГО		13 583,5	1 402,6	2 234,6	2 559,9	3 693,2	3 693,2
-	бюджет Иркутской области		68 596,9	7 363,6	11 731,7	13 439,2	18 031,2	18 031,2
3.11.	Основное мероприятие 11 Создание детского технопарка «Кванториум» в рамках реализации регионального проекта «Современная школа» национального проекта «Образование»							
-	Всего, в том числе:	МОУ АГО	1 882,2	0,0	0,0	1 882,2	0,0	0,0
-	бюджет АГО		1 882,2	0,0	0,0	1 882,2	0,0	0,0
4.	Подпрограмма «Лидер в образовании» на 2020-2024 годы							
-	Всего, в том числе:	Управление образования	5 092,7	1 410,9	1 679,0	1 602,8	200,0	200,0
-	бюджет АГО		5 092,7	1 410,9	1 679,0	1 602,8	200,0	200,0
4.1.	Основное мероприятие 1 Система мероприятий по выявлению и распространению эффективного инновационного опыта							
	Всего, в том числе:	МОУ АГО, МБУ ДО «ЦОРО»	300,0	100,0	100,0	100,0	0,0	0,0
-	бюджет АГО		300,0	100,0	100,0	100,0	0,0	0,0
4.2.	Основное мероприятие 2 Система мероприятий по совершенствованию кадрового потенциала							
	Всего, в том числе:	МОУ АГО, МБУ ДО «ЦОРО»	4 102,7	1 220,9	1 499,0	1 382,8	0,0	0,0
-	бюджет АГО		4 102,7	1 220,9	1 499,0	1 382,8	0,0	0,0
4.3.	Основное мероприятие 3 Предоставление мер материального стимулирования гражданам, заключившим договор о целевом обучении по образовательным программам высшего образования							
	Всего, в том числе:	Управление образования	690,0	90,0	80,0	120,0	200,0	200,0
-	бюджет АГО		690,0	90,0	80,0	120,0	200,0	200,0
5.	Подпрограмма «Развитие инфраструктуры» на 2020-2024 годы							
-	Всего, в том числе:	Управление образования	878 390,8	636 487,9	58 055,3	54 490,2	72 805,8	56 551,6
-	бюджет АГО		291 304,5	138 847,3	24 599,2	30 451,1	55 855,3	41 551,6
-	бюджет Иркутской области		306 197,0	226 094,9	24 112,5	24 039,1	16 950,5	15 000,0
-	федеральный бюджет		280 889,3	271 545,7	9 343,6	0,0	0,0	0,0
5.1.	Основное мероприятие 1 Укрепление материально-технической базы и обеспечение безопасности МОУ АГО							
	Всего, в том числе:	МОУ АГО, МБУ ДО «ЦОРО», МАУ «КДП»	448 717,2	217 887,0	47 875,8	54 490,2	71 912,6	56 551,6
-	бюджет АГО		238 151,5	86 971,4	24 215,3	30 451,1	54 962,1	41 551,6
-	бюджет Иркутской области		210 565,7	130 915,6	23 660,5	24 039,1	16 950,5	15 000,0
-	федеральный бюджет		0,0	0,0	0,0	0,0	0,0	0,0
5.1.1.	Мероприятие 1.1. Укрепление материально-технической базы и обеспечение безопасности МОУ АГО							
	Всего, в том числе:	МОУ АГО, МБУ ДО «ЦОРО», МАУ «КДП»	197 485,2	62 035,1	19 708,5	25 872,0	51 490,3	38 379,3
-	бюджет АГО		197 485,2	62 035,1	19 708,5	25 872,0	51 490,3	38 379,3
-	бюджет Иркутской области		0,0	0,0	0,0	0,0	0,0	0,0
5.1.2.	Мероприятие 1.2. Капитальный ремонт основного здания, хозяйственных зданий, наружного освещения и спортивной площадки муниципального бюджетного общеобразовательного учреждения «Средняя общеобразовательная школа № 38» г. Ангарска Иркутской области							
	Всего, в том числе:	МОУ АГО	150 553,8	150 553,8	0,0	0,0	0,0	0,0
-	бюджет АГО		24 088,6	24 088,6	0,0	0,0	0,0	0,0
-	бюджет Иркутской области		126 465,2	126 465,2	0,0	0,0	0,0	0,0
5.1.3.	Мероприятие 1.3. Приобретение средств обучения и воспитания (мебели для занятий в учебных классах), необходимых для оснащения муниципальных общеобразовательных организаций в Иркутской области							
	Всего, в том числе:	МОУ АГО	5 298,1	5 298,1	0,0	0,0	0,0	0,0
-	бюджет АГО		847,7	847,7	0,0	0,0	0,0	0,0
-	бюджет Иркутской области		4 450,4	4 450,4	0,0	0,0	0,0	0,0
5.1.4.	Мероприятие 1.4. Приобретение средств обучения и воспитания (вычислительной техники) для малокомплектных муниципальных образовательных организаций в Иркутской области, осуществляющих образовательную деятельность по образовательным программам основного общего и (или) среднего общего образования, расположенных в сельских населенных пунктах Иркутской области							

1	2	3	4	5	6	7	8	9
	Всего, в том числе:	МОУ АГО	0,0	0,0	0,0	0,0	0,0	0,0
-	бюджет АГО		0,0	0,0	0,0	0,0	0,0	0,0
-	бюджет Иркутской области		0,0	0,0	0,0	0,0	0,0	0,0
5.1.5.	Мероприятие 1.5. Создание цеха по изготовлению полуфабрикатов для нужд МОУ АГО							
	Всего, в том числе:	МАУ «КДП»	100,0	0,0	0,0	0,0	0,0	100,0
-	бюджет АГО		100,0	0,0	0,0	0,0	0,0	100,0
5.1.6.	Мероприятие 1.6. Приобретение школьных автобусов для обеспечения безопасности школьных перевозок и ежедневного подвоза обучающихся к месту обучения и обратно							
	Всего, в том числе:	МОУ АГО	2 350,0	0,0	0,0	0,0	2 350,0	0,0
-	бюджет АГО		399,5	0,0	0,0	0,0	399,5	0,0
-	бюджет Иркутской области		1 950,5	0,0	0,0	0,0	1 950,5	0,0
5.1.7.	Мероприятие 1.7. Реализация мероприятий перечня проектов народных инициатив							
	Всего, в том числе:	МОУ АГО	65 781,1	0,0	11 779,3	17 857,2	18 072,3	18 072,3
-	бюджет АГО		10 886,5	0,0	1 884,7	2 857,2	3 072,3	3 072,3
-	бюджет Иркутской области		54 894,6	0,0	9 894,6	15 000,0	15 000,0	15 000,0
5.1.8.	Мероприятие 1.8. Приобретение средств обучения и воспитания, необходимых для оснащения муниципальных дошкольных образовательных организаций в Иркутской области при создании в них дополнительных мест для детей в возрасте до семи лет							
	Всего, в том числе:	МОУ АГО	11 388,0	0,0	11 388,0	0,0	0,0	0,0
-	бюджет АГО		1 822,1	0,0	1 822,1	0,0	0,0	0,0
-	бюджет Иркутской области		9 565,9	0,0	9 565,9	0,0	0,0	0,0
5.1.9.	Мероприятие 1.9. Приобретение средств обучения и воспитания, необходимых для оснащения учебных кабинетов муниципальных общеобразовательных организаций в Иркутской области							
	Всего, в том числе:	МОУ АГО	14 270,0	0,0	5 000,0	9 270,0	0,0	0,0
-	бюджет АГО		2 283,2	0,0	800,0	1 483,2	0,0	0,0
-	бюджет Иркутской области		11 986,8	0,0	4 200,0	7 786,8	0,0	0,0
5.1.10.	Мероприятие 1.10. Реализация мероприятий по приобретению учебников и учебных пособий, а также учебно-методических материалов, необходимых для реализации образовательных программ начального общего, основного общего, среднего общего образования муниципальными общеобразовательными организациями в Иркутской области							
	Всего, в том числе:	МОУ АГО	1 114,4	0,0	0,0	1 114,4	0,0	0,0
	бюджет АГО		178,4	0,0	0,0	178,4	0,0	0,0
	бюджет Иркутской области		936,0	0,0	0,0	936,0	0,0	0,0
5.1.11	Мероприятие 1.11. Приобретение средств обучения и воспитания, необходимых для оснащения муниципальных общеобразовательных организаций в Иркутской области, в целях создания в них условий для развития агробизнес-образования							
	Всего, в том числе:	МОУ АГО	376,6	0,0	0,0	376,6	0,0	0,0
-	бюджет АГО		60,3	0,0	0,0	60,3	0,0	0,0
-	бюджет Иркутской области		316,3	0,0	0,0	316,3	0,0	0,0
5.2.	Основное мероприятие 2 Строительство МОУ АГО							
	Всего, в том числе:	КЖКХ МКУ СМХ	34 109,6	33 799,1	310,5	0,0	0,0	0,0
-	бюджет АГО		34 109,6	33 799,1	310,5	0,0	0,0	0,0
-	бюджет Иркутской области		0,0	0,0	0,0	0,0	0,0	0,0
-	федеральный бюджет		0,0	0,0	0,0	0,0	0,0	0,0
5.3.	Основное мероприятие 3 Мероприятия в рамках реализации регионального проекта «Содействие занятости женщин — создание условий дошкольного образования для детей в возрасте до трех лет							
	Всего, в том числе:	КЖКХ МКУ СМХ	391 109,5	381 240,5	9 869,0	0,0	0,0	0,0
-	бюджет АГО		17 580,4	17 507,0	73,4	0,0	0,0	0,0
-	бюджет Иркутской области		92 964,0	92 512,0	452,0	0,0	0,0	0,0
-	федеральный бюджет		280 565,1	271 221,5	9 343,6	0,0	0,0	0,0
5.3.1	Мероприятие 3.1. Завершение строительства объекта «Детский сад», расположенного по адресу: Иркутская область, г. Ангарск, 17 микрорайон, дом 15							
	Всего, в том числе:	КЖКХ МКУ СМХ	98 780,4	88 911,4	9 869,0	0,0	0,0	0,0
-	бюджет АГО		734,8	661,4	73,4	0,0	0,0	0,0
-	бюджет Иркутской области		4 524,6	4 072,6	452,0	0,0	0,0	0,0
-	федеральный бюджет		93 521,0	84 177,4	9 343,6	0,0	0,0	0,0
5.3.2	Мероприятие 3.2. Приобретение дошкольного образовательного учреждения на 220 мест, расположенного по адресу: Иркутская область, г. Ангарск, 22 микрорайон							
	Всего, в том числе:	КЖКХ МКУ СМХ	292 329,1	292 329,1	0,0	0,0	0,0	0,0
-	бюджет АГО		16 845,6	16 845,6	0,0	0,0	0,0	0,0
-	бюджет Иркутской области		88 439,4	88 439,4	0,0	0,0	0,0	0,0
-	федеральный бюджет		187 044,1	187 044,1	0,0	0,0	0,0	0,0
5.4.	Основное мероприятие 4 Создание в общеобразовательных организациях, расположенных в сельской местности и малых городах, условий для занятий физической культурой и спортом в рамках реализации регионального проекта «Успех каждого ребенка»							
	Всего, в том числе:	МОУ АГО	4 454,5	3 561,3	0,0	0,0	893,2	0,0
-	бюджет АГО		1 463,0	569,8	0,0	0,0	893,2	0,0
-	бюджет Иркутской области		2 667,3	2 667,3	0,0	0,0	0,0	0,0
-	федеральный бюджет		324,2	324,2	0,0	0,0	0,0	0,0
5.4.1.	Мероприятие 4.1. Капитальный ремонт спортивного зала в Муниципальном бюджетном общеобразовательном учреждении «Мегетская средняя общеобразовательная школа»							
	Всего, в том числе:	МОУ АГО	4 454,5	3 561,3	0,0	0,0	893,2	0,0
-	бюджет АГО		1 463,0	569,8	0,0	0,0	893,2	0,0
-	бюджет Иркутской области		2 667,3	2 667,3	0,0	0,0	0,0	0,0
-	федеральный бюджет		324,2	324,2	0,0	0,0	0,0	0,0
6.	Подпрограмма «Обеспечение реализации Программы» на 2020-2024 годы							
	Всего, в том числе:	Управление образования	435 067,9	78 121,6	81 540,8	89 989,5	92 107,1	93 308,9
-	бюджет АГО		418 643,8	78 121,6	81 540,8	84 703,8	86 821,4	87 456,2
-	бюджет Иркутской области		16 424,1	0,0	0,0	5 285,7	5 285,7	5 852,7
6.1.	Основное мероприятие 1 Обеспечение деятельности Управления образования администрации АГО							
	Всего, в том числе:	Управление образования	100 360,7	18 375,2	19 101,0	20 154,5	21 310,6	21 419,4
-	бюджет АГО		94 479,6	18 375,2	19 101,0	18 261,8	19 417,9	19 323,7
-	бюджет Иркутской области		5 881,1	0,0	0,0	1 892,7	1 892,7	2 095,7
6.2.	Основное мероприятие 2 Обеспечение деятельности МКУ «ЦБ МОУ АГО»							
	Всего, в том числе:	МКУ «ЦБ МОУ АГО»	8 088,3	8 088,3	0,0	0,0	0,0	0,0
-	бюджет АГО		8 088,3	8 088,3	0,0	0,0	0,0	0,0
6.3.	Основное мероприятие 3 Организация профессиональной подготовки, переподготовки, повышения квалификации кадров, проведения муниципальных олимпиад и конкурсов для обучающихся (воспитанников)							
	Всего, в том числе:	МБУ ДО «ЦОРО»	55 925,6	9 597,9	10 121,1	12 059,3	12 016,3	12 131,0
-	бюджет АГО		53 484,5	9 597,9	10 121,1	11 273,7	11 230,7	11 261,1
-	бюджет Иркутской области		2 441,1	0,0	0,0	785,6	785,6	869,9
6.4.	Основное мероприятие 4 Организация поставки продуктов питания в муниципальные образовательные учреждения АГО							
	Всего, в том числе:	МАУ «КДП»	202 696,3	35 775,9	37 432,5	42 451,5	43 116,8	43 919,6
-	бюджет АГО		197 312,0	35 775,9	37 432,5	40 718,7	41 384,0	42 000,9
-	бюджет Иркутской области		5 384,3	0,0	0,0	1 732,8	1 732,8	1 918,7
6.5.	Основное мероприятие 5 Обеспечение деятельности МКУ «ЦФО и ОСО АГО»							
	Всего, в том числе:	МКУ «ЦФО и ОСО АГО»	67 997,0	6 284,3	14 886,2	15 324,2	15 663,4	15 838,9
-	бюджет АГО		65 279,4	6 284,3	14 886,2	14 449,6	14 788,8	14 870,5
-	бюджет Иркутской области		2 717,6	0,0	0,0	874,6	874,6	968,4

»

Мэр Ангарского городского округа С.А. Петров

Приложение № 4
к постановлению администрации
Ангарского городского округа
от 29.12.2022 № 1866-па

«Приложение № 4
к Программе

СВЕДЕНИЯ ОБ ОСНОВНЫХ МЕРОПРИЯТИЯХ ПРОГРАММЫ
(об объектах капитального строительства (реконструкции), капитального ремонта)

№ п/п	Наименование подпрограммы, основного мероприятия, мероприятия, объекта (с указанием адреса)	Стоимость объекта в соответствии с утвержденной проектной документацией (заключением государственной экспертизы) в текущих ценах, тыс. руб.	Год начала строительства (реконструкции, кап. ремонта) объекта	Плановый год ввода в эксплуатацию, окончания реконструкции(кап.ремонта)	Наличие ПСД (стадия готовности ПСД)	Наличие государственной экспертизы	Ед. изм.	Значение количественного показателя мероприятия	Источники финансирования (всего, в т.ч. федеральный бюджет, областной бюджет, местный бюджет	Объемы финансирования по годам, тыс. руб.					
										Всего	2020 год	2021 год	2022 год	2023 год	2024 год

ОФИЦИАЛЬНЫЕ НОВОСТИ АГО

1	2	3	4	5	6	7	8	9	10	11	12	13	14	15	16
1	Подпрограмма 4 «Развитие инфраструктуры» на 2020-2024 годы														
1.1	Основное мероприятие 1 Укрепление материально-технической базы и обеспечение безопасности МОУ АГО														
1.1.1	Мероприятие 1 Капитальный ремонт (в том числе проектно-сметная документация)														
	Муниципальное бюджетное дошкольное образовательное учреждение детский сад № 8, г. Ангарск, квл 182, дом 3	-	2020	2020	-	-	кв.м	707,5	бюджет АГО	68,3	68,3	0,0	0,0	0,0	0,0
	Муниципальное автономное дошкольное образовательное учреждение детский сад комбинированного вида № 12, г. Ангарск, квл 219, дом 6	-	2020	2020	-	-	кв.м	1694,2	бюджет АГО	1554,5	1554,5	0,0	0,0	0,0	0,0
	Муниципальное бюджетное дошкольное образовательное учреждение детский сад № 115, г. Ангарск, квл 76, дом 2	-	2020	2020	в наличии	-	кв.м	707,5	бюджет АГО	1628,8	1628,8	0,0	0,0	0,0	0,0
	Муниципальное автономное дошкольное образовательное учреждение детский сад комбинированного вида № 117, г. Ангарск, мкр 12а, дом 16	-	2020	2020	-	-	кв.м	650,0	бюджет АГО	1314,1	1314,1	0,0	0,0	0,0	0,0
	Муниципальное бюджетное общеобразовательное учреждение «Начальная школа-детский сад № 1», г. Ангарск, квл 179, дом 13	-	2022	2023	-	-	шт.	1	бюджет АГО	1983,3	0,0	0,0	590,0	1393,3	0,0
	Муниципальное бюджетное общеобразовательное учреждение «Средняя общеобразовательная школа № 3», г. Ангарск, квл 93, дом 25	-	2020	2020	-	-	шт.	34	бюджет АГО	2497,6	2497,6	0,0	0,0	0,0	0,0
	Муниципальное бюджетное общеобразовательное учреждение «Средняя общеобразовательная школа № 4», г. Ангарск, мкр 7, дом 20, мкр 6, дом 25	-	2020	2023	-	-	шт./ кв.м	60/70,4	бюджет АГО	2116,3	1739,6	0,0	0,0	376,7	0,0
	Муниципальное бюджетное общеобразовательное учреждение «Средняя общеобразовательная школа № 7», г. Ангарск, мкр 11, дом 14	-	2020	2020	-	-	кв.м	2052,3	бюджет АГО	855,0	855,0	0,0	0,0	0,0	0,0
	Муниципальное бюджетное общеобразовательное учреждение «Средняя общеобразовательная школа № 9», г. Ангарск, мкр 19, дом 16	-	2020	2023	-	-	кв.м	2035,2	бюджет АГО	4645,1	4046,1	0,0	0,0	599,0	0,0
	Муниципальное бюджетное общеобразовательное учреждение «Средняя общеобразовательная школа № 12», г. Ангарск, квл 9, дом 1, квл 120, дом 20	-	2020	2020	-	-	кв.м	3300,8	бюджет АГО	12173,6	12173,6	0,0	0,0	0,0	0,0
	Муниципальное бюджетное общеобразовательное учреждение «Средняя общеобразовательная школа № 14», г. Ангарск, квл 25, дом 3, квл 37, дом 13, квл 37, дом 13/1	-	2022	2023	-	-	шт.	1	бюджет АГО	2479,9	0,0	0,0	550,0	1929,9	0,0
	Муниципальное бюджетное общеобразовательное учреждение «Средняя общеобразовательная школа № 15», г. Ангарск, мкр 6а, дом 16	-	2023	2023	-	-	кв.м	288,7	бюджет АГО	595,7	0,0	0,0	0,0	595,7	0,0
	Муниципальное бюджетное общеобразовательное учреждение «Средняя общеобразовательная школа № 17», г. Ангарск, мкр 17, дом 17	-	2023	2023	-	-	кв.м	64,2	бюджет АГО	503,3	0,0	0,0	0,0	503,3	0,0
	Муниципальное бюджетное общеобразовательное учреждение «Средняя общеобразовательная школа № 19», г. Ангарск, квл 88, дом 34	-	2023	2023	-	-	кв.м	360	бюджет АГО	426,7	0,0	0,0	0,0	426,7	0,0
	Муниципальное бюджетное общеобразовательное учреждение «Средняя общеобразовательная школа № 20», г. Ангарск, квл 95, дом 20	-	2022	2022	-	-	шт.	1	бюджет АГО	757,7	0,0	0,0	300,0	457,7	0,0
	Муниципальное бюджетное общеобразовательное учреждение «Основная общеобразовательная школа № 21», г. Ангарск, мкр Цементный, ул. Лесная, дом 1	-	2022	2022	-	-	шт.	1	бюджет АГО	580,0	0,0	0,0	580,0	0,0	0,0
	Муниципальное бюджетное общеобразовательное учреждение «Средняя общеобразовательная школа № 24», г. Ангарск, квл 89, дом 27	-	2020	2020	-	-	кв.м	229,2	бюджет АГО	1396,4	1396,4	0,0	0,0	0,0	0,0
	Муниципальное бюджетное общеобразовательное учреждение «Средняя общеобразовательная школа № 25», г. Ангарск, квл 219, дом 5	-	2023	2023	-	-	кв.м	285,6	бюджет АГО	585,7	0,0	0,0	0,0	585,7	0,0
	Муниципальное бюджетное общеобразовательное учреждение «Средняя общеобразовательная школа № 29», г. Ангарск, мкр 15, дом 16	-	2023	2023	-	-	кв.м	222,6	бюджет АГО	553,3	0,0	0,0	0,0	553,3	0,0
	Муниципальное бюджетное общеобразовательное учреждение «Средняя общеобразовательная школа № 30», г. Ангарск, мкр 15, дом 34	-	2022	2023	-	-	кв.м	302,0	бюджет АГО	6595,3	0,0	0,0	6000,0	595,3	0,0
	Муниципальное бюджетное общеобразовательное учреждение «Средняя общеобразовательная школа № 31», г. Ангарск, квл 72, дом 11	-	2022	2022	-	-	шт.	1	бюджет АГО	580,0	0,0	0,0	580,0	0,0	0,0
	Муниципальное бюджетное общеобразовательное учреждение «Средняя общеобразовательная школа № 32», г. Ангарск, квл 85, дом 32	-	2020	2023	-	-	шт.	29	бюджет АГО	1615,5	1022,8	0,0	0,0	592,7	0,0

1	2	3	4	5	6	7	8	9	10	11	12	13	14	15	16
	Муниципальное бюджетное обще образователь-ное учреждение «Средняя обще образовательная школа № 37 имени Королькова А.М. героя РФ», г. Ангарск, квл 178, дом 6	149 648,29	2020	2024	в наличии	в наличии	кв.м	1741	бюд-жет АГО	40805,5	695,0	10633,3	419,8	14528,7	14528,7
	Муниципальное бюджетное обще образователь-ное учреждение «Средняя обще образовательная школа № 37 имени Королькова А.М. героя РФ», г. Ангарск, квл 177, дом 11	-	2022	2022	-	-	шт.	1	бюд-жет АГО	300,0	0,0	0,0	300,0	0,0	0,0
	Муниципальное бюджетное обще образователь-ное учреждение «Средняя обще образовательная школа № 38», г. Ангарск, квл 94, дом 29	-	2020	2020	-	-	-	-	Всего	154619,9	154619,9	0,0	0,0	0,0	0,0
									в том числе						
							кв.м	6475	бюд-жет АГО	28154,7	28154,7	0,0	0,0	0,0	0,0
									бюд-жет Ир-кут-ской обла-сти	126465,2	126465,2	0,0	0,0	0,0	0,0
	Муниципальное бюджетное обще-образова тельное учреждение «Средняя обще образовательная школа № 39», г. Ангарск, мкр 13, дом 20	-	2023	2023	-	-	кв.м	4151,1	бюд-жет АГО	4395,3	0,0	0,0	0,0	4395,3	0,0
	Муниципальное бюджетное обще образователь-ное учреждение «Средняя обще образовательная школа № 40», г. Ангарск, мкр 10, дом 64	-	2020	2020	-	-	шт.	20	бюд-жет АГО	808,1	808,1	0,0	0,0	0,0	0,0
	Муниципальное бюджетное обще образователь-ное учреждение «Средняя обще образовательная школа № 40», г. Ангарск, мкр 9, дом 35	-	2022	2022	-	-	шт.	1	бюд-жет АГО	490,0	0,0	0,0	490,0	0,0	0,0
	Муниципальное бюджетное обще образователь-ное учреждение «Средняя обще образовательная школа № 10 с углубленным изучением отдель ных предметов», г. Ангарск, квл 76, дом 10	-	2020	2022	-	-	кв.м	486,4	бюд-жет АГО	5176,3	4946,3	0,0	230,0	0,0	0,0
	Муниципальное бюджетное обще образователь-ное учреждение «Средняя обще образовательная школа № 10 с углубленным изучением отдель ных предметов», г. Ангарск, квл 58, дом 35	279 294,95	2022	2024	в наличии	в наличии	кв.м	7258,2	бюд-жет АГО	48028,8	0,0	0,0	327,6	23850,6	23850,6
	Муниципальное автономное обще образователь-ное учреждение «Средняя обще образовательная школа с углуб ленным изучени-ем английского языка № 27», г. Ангарск, квл 80, дом 5	-	2020	2020	-	-	кв.м	-	бюд-жет АГО	2498,1	2498,1	0,0	0,0	0,0	0,0
	Муниципальное автономное обще образователь-ное учреждение «Гимназия № 8», г. Ангарск, мкр 18, дом 15	-	2022	2022	-	-	шт.	1	бюд-жет АГО	150,0	0,0	0,0	150,0	0,0	0,0
	Муниципальное автономное обще образовательное учреждение «Ангарский лицей № 2 им. М.К. Янгеля», г. Ангарск, квл 189, дом 3	-	2022	2022	-	-	шт.	1	бюд-жет АГО	460,0	0,0	0,0	460,0	0,0	0,0
	Муниципальное бюджетное обще образователь-ное учреждение «Мегетская средняя общеобразователь ная школа», Ангарский район, п. Мегет, пер. Школьный, дом 8	-	2022	2022	-	-	шт.	2	бюд-жет АГО	855,0	0,0	0,0	855,0	0,0	0,0
	Объект образо-вания (здание бывшего про-фессионального училища № 8), г. Ангарск, квл 58, дом 35	279 294,95	2021	2021	в наличии	в наличии	кв.м	7258,2	бюд-жет АГО	800,7	0,0	800,7	0,0	0,0	0,0
	Итого по основ-ному меропри-ятию 1								Всего	304 893,8	191 864,2	11 434,0	11 832,4	51 383,9	38 379,3
									в том числе						
									бюд-жет АГО	178 428,6	65 399,0	11 434,0	11 832,4	51 383,9	38 379,3
									бюд-жет Ир-кут-ской обла-сти	126 465,2	126 465,2	0,0	0,0	0,0	0,0
1.2.	Основное мероприятие 2 Строительство зданий МОУ АГО														
1.2.1.	Мероприятие 1. Строительство общеобразовательной школы, расположенной по адресу: Иркутская область, город Ангарск, 32 микрорайон, участок 13														
	Общеобразова тельная школа, расположенная по адресу: Ир-кутская область, город Ангарск, мкр 32	-	-	-	-	-	мест	725	Всего,	10,5	0,0	10,5	0,0	0,0	0,0
									в том числе						
									бюд-жет АГО	10,5	0,0	10,5	0,0	0,0	0,0
1.2.2.	Мероприятие 2. Завершение строительства объекта «Детский сад», расположенного по адресу: город Ангарск, 17 микрорайон, дом 15														
	Дошкольное об-разовательное учреждение, рас-по ложенное по адресу: Иркут-ская область, г. Ангарск, мкр 17 (автор-ский надзор, ввод объекта в эксплуатацию)	-	2019	2020	-	-	мест	220	Всего,	932,9	932,9	0,0	0,0	0,0	0,0
									в том числе						
									бюд-жет АГО	932,9	932,9	0,0	0,0	0,0	0,0
1.2.3.	Мероприятие 3. Строительство общеобразовательной школы на 33 класса с плавательным бассейном и пристроенным объемом клубного блока в 7А микрорайоне города Ангарска														
	Общеобразова тельная школа, расположенная по адресу: Ир-кутская область, город Ангарск, мкр 7А	901 962,1	2016	2020	в наличии	в наличии	мест	825	Всего,	32 866,2	32 866,2	0,0	0,0	0,0	0,0
									в том числе						
									бюд-жет АГО	32 866,2	32 866,2	0,0	0,0	0,0	0,0
1.2.4.	Мероприятие 4. Строительство дополнительного учебного корпуса к МБОУ «Средняя общеобразовательная школа № 39»														
	Муниципальное бюджетное обще образователь-ное учреждение «Средняя обще образовательная школа № 39», г. Ангарск, мкр 13, дом 20	-	2021	2025	-	-	мест	500	Всего,	300,0	0,0	300,0	0,0	0,0	0,0
									в том числе						
									бюд-жет АГО	300,0	0,0	300,0	0,0	0,0	0,0

1	2	3	4	5	6	7	8	9	10	11	12	13	14	15	16
	Итого по основному мероприятию 2								Всего	34 109,6	33 799,1	310,5	0,0	0,0	0,0
									в том числе						
									бюджет АГО	34 109,6	33 799,1	310,5	0,0	0,0	0,0
1.3.	Основное мероприятие 3 Мероприятия в рамках реализации регионального проекта «Содействие занятости женщин – создание условий дошкольного образования для детей в возрасте до трех лет»														
1.3.1	Мероприятие 1. Завершение строительства объекта «Детский сад», расположенного по адресу: Иркутская область, г. Ангарск, 17 микрорайон, дом 15														
	Дошкольное образовательное учреждение, расположенное по адресу: Иркутская область, г. Ангарск, мкр 17	159 539,4	2019	2021	в наличии	в наличии	мест	220	Всего,	98 780,4	88 911,4	9 869,0	0,0	0,0	0,0
									в том числе:						
									бюджет АГО	734,8	661,4	73,4	0,0	0,0	0,0
									бюджет Иркутской области	4 524,6	4 072,6	452,0	0,0	0,0	0,0
									федеральный бюджет	93 521,0	84 177,4	9 343,6	0,0	0,0	0,0
	Мероприятие 2.Приобретение дошкольного образовательного учреждения на 220 мест, расположенного по адресу: Иркутская область, г. Ангарск, 22 микрорайон														
	Дошкольное образовательное учреждение, расположенное по адресу: Иркутская область, г. Ангарск, мкр 22	212 265,1	2018	2020	в наличии	в наличии	мест	220	Всего,	292 329,1	292 329,1	0,0	0,0	0,0	0,0
									в том числе:						
									бюджет АГО	16 845,6	16 845,6	0,0	0,0	0,0	0,0
									бюджет Иркутской области	88 439,4	88 439,4	0,0	0,0	0,0	0,0
									федеральный бюджет	187 044,1	187 044,1	0,0	0,0	0,0	0,0
	Итого по основному мероприятию 3								Всего	391 109,5	381 240,5	9 869,0	0,0	0,0	0,0
									в том числе						
									бюджет АГО	17 580,4	17 507,0	73,4	0,0	0,0	0,0
									бюджет Иркутской области	92 964,0	92 512,0	452,0	0,0	0,0	0,0
									федеральный бюджет	280 565,1	271 221,5	9 343,6	0,0	0,0	0,0
1.4.	Основное мероприятие 4 Создание в общеобразовательных организациях, расположенных в сельской местности и малых городах, условий для занятий физической культурой и спортом в рамках реализации регионального проекта «Успех каждого ребенка»														
1.4.1.	Мероприятие 1 Капитальный ремонт спортивного зала в Муниципальном бюджетном общеобразовательном учреждении «Мегетская средняя общеобразовательная школа»														
	Муниципальное бюджетное обще образовательное учреждение «Мегетская средняя общеобразовательная школа», Ангарский район, п. Мегет, пер. Школьный, дом 8	5 515,78	2020	2023	в наличии	в наличии	кв.м	184	Всего	4 454,5	3 561,3	0,0	0,0	893,2	0,0
									в том числе						
									бюджет АГО	1 463,0	569,8	0,0	0,0	893,2	0,0
									бюджет Иркутской области	2 667,3	2 667,3	0,0	0,0	0,0	0,0
									федеральный бюджет	324,2	324,2	0,0	0,0	0,0	0,0

1	2	3	4	5	6	7	8	9	10	11	12	13	14	15	16
	Итого по основному мероприятию 4								Всего	4 454,5	3 561,3	0,0	0,0	893,2	0,0
									в том числе						
									бюджет АГО	1 463,0	569,8	0,0	0,0	893,2	0,0
									бюджет Иркутской области	2 667,3	2 667,3	0,0	0,0	0,0	0,0
									федеральный бюджет	324,2	324,2	0,0	0,0	0,0	0,0

»

Мэр Ангарского городского округа С.А. Петров

Приложение № 5
к постановлению администрации
Ангарского городского округа
от 29.12.2022 № 1866-па

«Приложение № 5
к Программе

ИНФОРМАЦИЯ ОБ УЧАСТИИ В РЕАЛИЗАЦИИ НАЦИОНАЛЬНЫХ (РЕГИОНАЛЬНЫХ) ПРОЕКТАХ

Муниципальная программа Ангарского городского округа «Развитие образования» на 2020-2024 годы

№ п/п	Наименование национального, регионального проектов, Подпрограммы, основного мероприятия, целевого показателя	Ед. изм.	За весь период реализации	Планируемые значения объемов финансирования и целевых показателей в рамках реализации национальных (региональных) проектов по годам				
				2020 год	2021 год	2022 год	2023 год	2024 год

1	2	3	4	5	6	7	8	9
1.	Национальный проект «Демография»	тыс. руб.	440 260,3	430 391,3	9 869,0	0,0	0,0	0,0
	бюджет АГО	тыс. руб.	17 580,4	17 507,0	73,4	0,0	0,0	0,0
	областной бюджет	тыс. руб.	142 114,8	141 662,8	452,0	0,0	0,0	0,0
	федеральный бюджет	тыс. руб.	280 565,1	271 221,5	9 343,6	0,0	0,0	0,0
1.1.	Региональный проект «Финансовая поддержка семей при рождении детей (Иркутская область)»	тыс. руб.	49 150,8	49 150,8	0,0	0,0	0,0	0,0
	областной бюджет	тыс. руб.	49 150,8	49 150,8	0,0	0,0	0,0	0,0
1.1.1.	Подпрограмма «Территория детства» на 2020-2024 годы	тыс. руб.	49 150,8	49 150,8	0,0	0,0	0,0	0,0
1.1.1.1.	Основное мероприятие 5 Обеспечение питанием детей из многодетных и малоимущих семей, обучающихся в муниципальных образовательных учреждениях АГО и частных общеобразовательных организациях АГО в рамках реализации регионального проекта «Финансовая поддержка семей при рождении детей (Иркутская область)»	тыс. руб.	49 150,8	49 150,8	0,0	0,0	0,0	0,0
	областной бюджет	тыс. руб.	49 150,8	49 150,8	0,0	0,0	0,0	0,0
1.1.1.1.1.	целевой показатель РП Доля детей из многодетных и малоимущих семей, обеспеченных бесплатным питанием от числа детей данной категории, обучающихся в муниципальных общеобразовательных учреждениях и в частных общеобразовательных организациях АГО, которым назначена данная мера социальной поддержки	%	100	100	0	0	0	0
1.2.	Региональный проект «Содействие занятости женщин – создание условий дошкольного образования для детей в возрасте до трех лет»	тыс. руб.	391 109,5	381 240,5	9 869,0	0,0	0,0	0,0
	бюджет АГО	тыс. руб.	17 580,4	17 507,0	73,4	0,0	0,0	0,0
	областной бюджет	тыс. руб.	92 964,0	92 512,0	452,0	0,0	0,0	0,0

1	2	3	4	5	6	7	8	9
	федеральный бюджет	тыс. руб.	280 565,1	271 221,5	9 343,6	0,0	0,0	0,0
1.2.1.	Подпрограмма «Развитие инфраструктуры» на 2020-2024 годы	тыс. руб.	391 109,5	381 240,5	9 869,0	0,0	0,0	0,0
1.2.1.1.	Основное мероприятие 3 Мероприятия в рамках реализации регионального проекта «Содействие занятости женщин – создание условий дошкольного образования для детей в возрасте до трех лет»	тыс. руб.	391 109,5	381 240,5	9 869,0	0,0	0,0	0,0
	бюджет АГО	тыс. руб.	17 580,4	17 507,0	73,4	0,0	0,0	0,0
	областной бюджет	тыс. руб.	92 964,0	92 512,0	452,0	0,0	0,0	0,0
	федеральный бюджет	тыс. руб.	280 565,1	271 221,5	9 343,6	0,0	0,0	0,0
1.2.1.1.1.	целевой показатель РП Количество созданных дополнительных мест в муниципальных организациях, осуществляющих образовательную деятельность по образовательным программам дошкольного образования	чел.	440	0	440	0	0	0
2.	Национальный проект «Образование»	тыс. руб.	12 723,2	3 561,3	1 894,6	6 374,1	893,2	0,0
	бюджет АГО	тыс. руб.	5 239,8	569,8	1 894,6	1 882,2	893,2	0,0
	областной бюджет	тыс. руб.	2 847,0	2 667,3	0,0	179,7	0,0	0,0
	федеральный бюджет	тыс. руб.	4 636,4	324,2	0,0	4 312,2	0,0	0,0
2.1.	Региональный проект «Успех каждого ребенка» (Иркутская область)»	тыс. руб.	4 454,5	3 561,3	0,0	0,0	893,2	0,0
	бюджет АГО	тыс. руб.	1 463,0	569,8	0,0	0,0	893,2	0,0
	областной бюджет	тыс. руб.	2 667,3	2 667,3	0,0	0,0	0,0	0,0
	федеральный бюджет	тыс. руб.	324,2	324,2	0,0	0,0	0,0	0,0
2.1.1.	Подпрограмма «Развитие инфраструктуры» на 2020-2024 годы	тыс. руб.	4 454,5	3 561,3	0,0	0,0	893,2	0,0
2.1.1.1.	Основное мероприятие 4 Создание в общеобразовательных организациях, расположенных в сельской местности и малых городах, условий для занятий физической культурой и спортом в рамках реализации регионального проекта «Успех каждого ребенка»	тыс. руб.	4 454,5	3 561,3	0,0	0,0	893,2	0,0
	бюджет АГО	тыс. руб.	1 463,0	569,8	0,0	0,0	893,2	0,0
	областной бюджет	тыс. руб.	2 667,3	2 667,3	0,0	0,0	0,0	0,0
	федеральный бюджет	тыс. руб.	324,2	324,2	0,0	0,0	0,0	0,0
2.1.1.1.1.	целевой показатель РП Количество общеобразовательных организаций, расположенных в сельской местности и малых городах, в которых отремонтированы спортивные залы	ед.	2	1	0	0	1	0
2.2.	Региональный проект «Современная школа»	тыс. руб.	3 776,8	0,0	1 894,6	1 882,2	0,0	0,0
	бюджет АГО	тыс. руб.	3 776,8	0,0	1 894,6	1 882,2	0,0	0,0
	областной бюджет	тыс. руб.	0,0	0,0	0,0	0,0	0,0	0,0
	федеральный бюджет	тыс. руб.	0,0	0,0	0,0	0,0	0,0	0,0
2.2.1.	Подпрограмма «Территория детства» на 2020-2024 годы	тыс. руб.	3 776,8	0,0	1 894,6	1 882,2	0,0	0,0
2.2.1.1.	Основное мероприятие 8 Создание и функционирование в общеобразовательных организациях, расположенных в сельской местности и малых городах, центров образования цифрового, естественнонаучного и гуманитарных профилей «Точка роста» в рамках реализации регионального проекта «Современная школа» национального проекта «Образование»	тыс. руб.	1 894,6	0,0	1 894,6	0,0	0,0	0,0
	бюджет АГО	тыс. руб.	1 894,6	0,0	1 894,6	0,0	0,0	0,0
	областной бюджет	тыс. руб.	0,0	0,0	0,0	0,0	0,0	0,0

1	2	3	4	5	6	7	8	9
	федеральный бюджет	тыс. руб.	0,0	0,0	0,0	0,0	0,0	0,0
2.2.1.1.1.	целевой показатель РП Численность обучающихся, охваченных основными и дополнительными общеобразовательными программами цифрового, естественнонаучного и гуманитарного профилей в Центрах «Точка роста»	тыс. чел.	1,36	1,3	1,36	1,36	1,36	1,36
2.2.1.2.	Основное мероприятие 11 Создание детского технопарка «Кванториум» в рамках реализации регионального проекта «Современная школа» национального проекта «Образование»	тыс. руб.	1 882,2	0,0	0,0	1 882,2	0,0	0,0
	бюджет АГО	тыс. руб.	1 882,2	0,0	0,0	1 882,2	0,0	0,0
	областной бюджет	тыс. руб.	0,0	0,0	0,0	0,0	0,0	0,0
	федеральный бюджет	тыс. руб.	0,0	0,0	0,0	0,0	0,0	0,0
2.2.1.2.1.	Целевой показатель РП Число МОУ АГО, на базе которых создан детский технопарк «Кванториум»	ед.	1	0	0	1	0	0
2.3.	Региональный проект «Патриотическое воспитание граждан Российской Федерации»	тыс. руб.	4 491,9	0,0	0,0	4 491,9	0,0	0,0
	областной бюджет	тыс. руб.	179,7	0,0	0,0	179,7	0,0	0,0
	федеральный бюджет	тыс. руб.	4 312,2	0,0	0,0	4 312,2	0,0	0,0
2.3.1.	Подпрограмма «Доступность современного качественного образования» на 2020-2024 годы	тыс. руб.	4 491,9	0,0	0,0	4 491,9	0,0	0,0
2.3.1.1.	Основное мероприятие 4 Мероприятия в рамках реализации регионального проекта «Патриотическое воспитание граждан Российской Федерации»	тыс. руб.	4 491,9	0,0	0,0	4 491,9	0,0	0,0
	областной бюджет	тыс. руб.	179,7	0,0	0,0	179,7	0,0	0,0
	федеральный бюджет	тыс. руб.	4 312,2	0,0	0,0	4 312,2	0,0	0,0
2.3.1.1.1.	Целевой показатель РП Количество введенных ставок советников директора по воспитанию и взаимодействию с детскими общественными объединениями в муниципальных общеобразовательных учреждениях АГО	ед.	19,75	0,0	0,0	19,75	19,75	19,75

»

Мэр Ангарского городского округа С.А. Петров

Приложение № 6
к постановлению администрации
Ангарского городского округа
от 29.12.2022 № 1866-па

«Приложение № 6
к Программе

МЕТОДИКА РАСЧЕТА ЦЕЛЕВЫХ ПОКАЗАТЕЛЕЙ ПРОГРАММЫ

№ п/п	Наименование целевого показателя	Методика расчета целевого показателя
1	Подпрограмма 1 «Доступность современного качественного образования» на 2020-2024 годы	
1.1	Доля детей в возрасте 1-6 лет, получающих дошкольную образовательную услугу и (или) услугу по их содержанию (присмотру и уходу) в муниципальных образовательных дошкольных учреждениях АГО, в общем количестве детей в возрасте 1-6 лет	Численность детей 1-6 лет, посещающих организации, осуществляющие образовательную деятельность по образовательным программам дошкольного образования, присмотр и уход за детьми / Общая численность детей соответствующей возрастной группы х 100%
1.2	Доля детей в возрасте 1-3 лет, получающих дошкольную образовательную услугу и (или) услугу по их содержанию (присмотру и уходу) в муниципальных образовательных дошкольных учреждениях АГО, в общем количестве детей в возрасте 1-3 лет	Численность детей 1-3 лет, посещающих организации, осуществляющие образовательную деятельность по образовательным программам дошкольного образования, присмотр и уход за детьми / Общая численности детей соответствующей возрастной группы х 100%
1.3	Доля групповых (игровых) помещений, условия реализации программ дошкольного образования в которых соответствуют требованиям санитарного законодательства к предельной наполняемости групп, исходя из площади групповых (игровых) помещений, в общем количестве групповых (игровых) помещений	Количество групповых (игровых) помещений, условия реализации программ дошкольного образования в которых соответствуют требованиям санитарного законодательства к предельной наполняемости групп, исходя из площади групповых (игровых) помещений/ Общее количество групповых (игровых) помещений х 100%

№ п/п	Наименование целевого показателя	Методика расчета целевого показателя
1.4	Доля выпускников 11 (12)-х классов муниципальных общеобразовательных учреждений АГО, не получивших аттестат о среднем общем образовании, в общей численности выпускников данной категории	Численность выпускников 11 (12)-х классов, не получивших аттестат о среднем общем образовании / Общая численность выпускников 11 (12)-х классов муниципальных общеобразовательных учреждений АГО на начало государственной итоговой аттестации х 100%
1.5	Доля обучающихся в муниципальных общеобразовательных учреждениях АГО, занимающихся во вторую смену, в общей численности обучающихся в муниципальных общеобразовательных учреждениях АГО	Численность обучающихся дневных муниципальных общеобразовательных учреждений, занимающихся во вторую смену / Общая численность обучающихся дневных муниципальных общеобразовательных учреждений х 100 %
1.6	Доля обучающихся 10-11 классов дневных муниципальных общеобразовательных учреждений, осваивающих стандарты нового поколения, в общей численности обучающихся данной категории	Численность обучающихся дневных муниципальных общеобразовательных учреждений, которым предоставлена возможность обучаться в соответствии с новым ФГОС СОО / Общая численность обучающихся уровня среднего общего образования дневных муниципальных общеобразовательных учреждений х 100 %
1.7	Доля детей в возрасте от 5 до 18 лет, охваченных дополнительным образованием, в общем количестве детей данной возрастной группы	Численность детей в возрасте от 5 до 18 лет, охваченных дополнительным образованием, / Общая численность детей в возрасте от 5 до 18 лет х 100 %
1.8	Количество введенных ставок советников директора по воспитанию и взаимодействию с детскими общественными объединениями в муниципальных общеобразовательных учреждениях АГО	Показатель «Количество введенных ставок советников директора по воспитанию и взаимодействию с детскими общественными объединениями в муниципальных общеобразовательных учреждениях АГО» рассчитывается по фактическому числу введенных ставок советников директора по воспитанию и взаимодействию с детскими общественными объединениями в муниципальных общеобразовательных учреждениях АГО
2	Подпрограмма 2 «Территория детства» на 2020-2024 годы	
2.1	Доля обучающихся, принявших участие в муниципальных, областных, всероссийских, международных олимпиадах, конференциях, интеллектуальных играх и викторинах, творческих конкурсах, фестивалях, спортивных соревнованиях, военно-спортивных играх и других конкурсных мероприятиях в общем количестве обучающихся в муниципальных образовательных учреждениях АГО	Численность обучающихся, принявших участие в муниципальных, областных, всероссийских, международных олимпиадах, конференциях, интеллектуальных играх и викторинах, творческих конкурсах, фестивалях, спортивных соревнованиях, военно-спортивных играх и других конкурсных мероприятиях / Общая численность обучающихся МОУ АГО х 100 %
2.2.	Доля подростков группы риска, занятых позитивной деятельностью и социально организованным досугом в общей численности подростков группы риска, обучающихся в муниципальных образовательных учреждениях АГО	Численность подростков группы риска, занятых позитивной деятельностью и социально организованным досугом, обучающихся в муниципальных образовательных учреждениях АГО / Общая численности подростков группы риска, обучающихся в муниципальных образовательных учреждениях АГО х 100 %
2.3	Доля детей и подростков, охваченных мероприятиями круглогодичного отдыха, оздоровления и занятости в общем количестве обучающихся в муниципальных образовательных учреждениях АГО	Численность детей и подростков, посещающих МОУ АГО и охваченных мероприятиями круглогодичного отдыха, оздоровления и занятости / Общую численность обучающихся в муниципальных образовательных учреждениях АГО х 100 %
2.4	Количество граждан, воспользовавшихся услугами Службы психологического консультирования	Показатель «Количество граждан, воспользовавшихся услугами Службы психологического консультирования» рассчитывается по фактическим отчетным данным Службы психологического консультирования
2.5	Доля детей из многодетных и малоимущих семей, обеспеченных бесплатным питанием от числа детей данной категории, обучающихся в муниципальных общеобразовательных учреждениях и в частных общеобразовательных организациях АГО, которым назначена данная мера социальной поддержки	Численность детей из многодетных и малоимущих семей, обеспеченных бесплатным питанием / Общая численность детей из многодетных и малоимущих семей, обучающихся в муниципальных общеобразовательных учреждениях и в частных общеобразовательных организациях АГО, которым назначена данная мера социальной поддержки х 100 %
2.6	Доля детей, находящихся под диспансерным наблюдением у фтизиатра, обеспеченных среднесуточным набором продуктов питания от числа детей данной категории, посещающих дошкольные муниципальные образовательные учреждения АГО	Численность детей, находящихся под диспансерным наблюдением у фтизиатра, обеспеченных среднесуточным набором продуктов питания / Общая численность детей данной категории, посещающих дошкольные муниципальные образовательные учреждения АГО х 100 %
2.7	Количество выпусков информационной литературы	Показатель «Количество выпусков информационной литературы» рассчитывается по фактическому изданию спецвыпусков газеты «Ангарские ведомости» для первоклассников и выпускников
2.8	Численность обучающихся, охваченных основными и дополнительными общеобразовательными программами цифрового, естественнонаучного и гуманитарного профилей в Центрах «Точка роста»	Численность обучающихся, охваченных основными и дополнительными общеобразовательными программами цифрового, естественнонаучного и гуманитарного профилей в Центрах «Точка роста» / Общая численность обучающихся муниципальных общеобразовательных учреждений, на базе которых функционируют Центры «Точка роста» х 100 %
2.9	Доля детей, прибывших из населенных пунктов, пострадавших в результате чрезвычайной ситуации, обеспеченных бесплатным питанием от числа детей данной категории, обучающихся в муниципальных общеобразовательных учреждениях АГО	Численность детей, прибывших на территорию АГО из населенных пунктов Иркутской области, пострадавших в результате чрезвычайной ситуации, возникшей в результате паводка, прошедшего в июне-июле 2019 года на территории Иркутской области, обеспеченных бесплатным двухразовым питанием / Общая численность детей, прибывших на территорию АГО из населенных пунктов Иркутской области, пострадавших в результате чрезвычайной ситуации, возникшей в результате паводка, прошедшего в июне-июле 2019 года на территории Иркутской области, обучающихся в муниципальных общеобразовательных учреждениях АГО, которым назначена данная мера социальной поддержки х 100 %
2.10	Доля детей-инвалидов, обеспеченных бесплатным двухразовым питанием от числа детей данной категории, обучающихся в муниципальных общеобразовательных учреждениях и частных общеобразовательных организациях АГО	Численность детей-инвалидов, обеспеченных бесплатным двухразовым питанием / Общая численность детей-инвалидов, обучающихся в муниципальных общеобразовательных учреждениях и частных общеобразовательных организациях АГО, которым назначена данная мера социальной поддержки х 100 %
2.11	Доля обучающихся с ограниченными возможностями здоровья, обеспеченных бесплатным двухразовым питанием от числа детей данной категории, обучающихся в муниципальных общеобразовательных учреждениях АГО	Численность обучающихся с ограниченными возможностями здоровья, обеспеченных бесплатным двухразовым питанием / Общая численность детей с ограниченными возможностями здоровья, обучающихся в муниципальных общеобразовательных учреждениях АГО, которым назначена данная мера социальной поддержки х 100 %
2.12	Доля обучающихся, получающих начальное общее образование в муниципальных образовательных учреждениях, обеспеченных бесплатным горячим питанием, к общему количеству обучающихся, получающих начальное общее образование в муниципальных образовательных учреждениях АГО	Численность обучающихся получающих начальное общее образование в муниципальных образовательных учреждениях, обеспеченных бесплатным горячим питанием / Общая численность обучающихся, получающих начальное общее образование в муниципальных образовательных учреждениях АГО х 100 %
2.13	Доля обучающихся 1-4 классов муниципальных общеобразовательных учреждений АГО, обеспеченных бесплатным питьевым молоком, от числа детей данной категории, обратившихся за получением бесплатного питьевого молока	Численность обучающихся 1-4 классов, обеспеченных бесплатным питьевым молоком / Общая численность обучающихся 1-4 классов, обучающихся в муниципальных общеобразовательных учреждениях АГО, которые обратились за получением питьевым молоком х 100 %
2.14	Число МОУ АГО, на базе которых создан детский технопарк «Кванториум»	Показатель «Число МОУ АГО, на базе которых создан детский технопарк «Кванториум» рассчитывается по фактическому числу МОУ АГО, на базе которых создан технопарк «Кванториум»
3	Подпрограмма 3 «Лидер в образовании» на 2020-2024 годы	
3.1	Доля МОУ АГО, активно внедряющих инновационные образовательные проекты, в общем количестве МОУ АГО доля педагогических работников системы образования	Количество муниципальных общеобразовательных учреждений Ангарского городского округа, активно внедряющих инновационные образовательные проекты / Общее количество муниципальных общеобразовательных учреждений АГО х 100 %
3.2	Доля педагогических работников системы образования, принявших участие в мероприятиях по повышению квалификации и профессиональной подготовки, в количестве педагогических работников системы образования, для которых требование законодательства на дополнительное профессиональное образование по профилю педагогической деятельности в текущем году является актуальным	Численность педагогических работников, принявших участие в мероприятиях по повышению квалификации и профессиональной подготовки / Численность педагогических работников системы образования АГО, для которых требование законодательства на дополнительное профессиональное образование по профилю педагогической деятельности в текущем году является актуальным х 100 %
3.3	Количество граждан, заключивших договор о целевом обучении по образовательным программам высшего образования, которым предоставлены меры материального стимулирования	Показатель «Количество граждан, заключивших договор о целевом обучении по образовательным программам высшего образования, которым предоставлены меры материального стимулирования» рассчитывается по фактическому количеству заключенных договор о целевом обучении по образовательным программам высшего образования по педагогическим специальностям
4.	Подпрограмма 4 «Развитие инфраструктуры» на 2020-2024 годы	
4.1	Количество МОУ АГО, в которых проведены мероприятия по капитальному ремонту зданий	Показатель «Количество МОУ АГО, в которых проведены мероприятия по капитальному ремонту зданий» рассчитывается по фактическому количеству МОУ АГО, в которых проведены мероприятия по капитальному ремонту зданий
4.2	Количество МОУ АГО, в которых проведены мероприятия в рамках реализации перечня проектов народных инициатив	Показатель «Количество МОУ АГО, в которых проведены мероприятия в рамках реализации перечня проектов народных инициатив» рассчитывается по фактическому количеству МОУ АГО, в которых проведены мероприятия по капитальному ремонту зданий
4.3	Количество зданий МОУ АГО, введенных в эксплуатацию после проведения работ по строительству	Показатель «Количество зданий МОУ АГО, введенных в эксплуатацию после проведения работ по строительству» рассчитывается по фактическому количеству зданий МОУ АГО, введенных в эксплуатацию после проведения работ по строительству
4.4	Количество зданий муниципальных дошкольных образовательных учреждений АГО, введенных в эксплуатацию после проведения работ по строительству	Показатель «Количество зданий муниципальных дошкольных образовательных учреждений АГО, введенных в эксплуатацию после проведения работ по строительству» рассчитывается по фактическому количеству зданий муниципальных дошкольных образовательных учреждений АГО, введенных в эксплуатацию после проведения работ по строительству
4.5	Количество созданных дополнительных мест в муниципальных организациях, осуществляющих образовательную деятельность по образовательным программам дошкольного образования	Показатель «Количество созданных дополнительных мест в муниципальных организациях, осуществляющих образовательную деятельность по образовательным программам дошкольного образования» рассчитывается по фактическому количеству созданных дополнительных мест в муниципальных организациях, осуществляющих образовательную деятельность по образовательным программам дошкольного образования

№ п/п	Наименование целевого показателя	Методика расчета целевого показателя
4.6	Количество общеобразовательных организаций, расположенных в сельской местности и малых городах, в которых отремонтированы спортивные залы	Показатель «Количество общеобразовательных организаций, расположенных в сельской местности и малых городах, в которых отремонтированы спортивные залы» рассчитывается по фактическому количеству муниципальных общеобразовательных учреждений, в которых отремонтированы спортивные залы
5.	Подпрограмма 5 «Обеспечение реализации Программы» на 2020-2024 годы	
5.1	Доля использованных бюджетных средств на обеспечение реализации Программы от объема доведенных лимитов бюджетных обязательств за счет средств бюджета АГО на эти цели	Объем использованных бюджетных средств на обеспечение реализации Программы / Объем доведенных лимитов бюджетных обязательств за счет средств бюджета АГО на эти цели х 100 %
5.2	Доля использованных бюджетных средств на обеспечение деятельности МКУ «ЦБ МОУ АГО» от объема доведенных лимитов бюджетных обязательств за счет средств бюджета АГО на эти цели	Объем использованных бюджетных средств на обеспечение деятельности МКУ «ЦБ МОУ АГО» / Объем доведенных лимитов бюджетных обязательств за счет средств бюджета АГО на эти цели х 100 %
5.3	Доля использованных бюджетных средств на организацию профессиональной подготовки, переподготовки, повышение квалификации кадров, проведение муниципальных олимпиад и конкурсов для обучающихся (воспитанников)	Объем использованных бюджетных средств на организацию профессиональной подготовки, переподготовки, повышение квалификации кадров, проведение муниципальных олимпиад и конкурсов для обучающихся (воспитанников) / Объем доведенных лимитов бюджетных обязательств за счет средств бюджета АГО на эти цели х 100 %
5.4	Количество обоснованных претензий со стороны учреждений на качество поставляемой продукции	Показатель «Количество обоснованных претензий со стороны учреждений на качество поставляемой продукции» рассчитывается по фактическому количеству обоснованных претензий со стороны учреждений на качество поставляемой продукции
5.5	Доля использованных бюджетных средств на обеспечение деятельности МКУ «ЦФО и ОСО АГО» от объема доведенных лимитов бюджетных обязательств за счет средств бюджета АГО на эти цели	Объем использованных бюджетных средств на обеспечение деятельности МКУ «ЦФО и ОСО АГО» / Объем доведенных лимитов бюджетных обязательств за счет средств бюджета АГО на эти цели х 100 %

»

Мэр Ангарского городского округа С.А. Петров

Российская Федерация
Иркутская область
АДМИНИСТРАЦИЯ
Ангарского городского округа

П О С Т А Н О В Л Е Н И Е

29.12.2022 № 1867-па

О внесении изменений в муниципальную программу Ангарского городского округа «Устойчивое развитие внегородских территорий» на 2020-2024 годы, утвержденную постановлением администрации Ангарского городского округа от 13.11.2019 № 1174-па

В соответствии с Бюджетным кодексом Российской Федерации, Федеральным законом от 06.10.2003 № 131-ФЗ «Об общих принципах организации местного самоуправления в Российской Федерации», Федеральным законом от 28.06.2014 № 172-ФЗ «О стратегическом планировании в Российской Федерации», решением Думы Ангарского городского округа от 05.07.2016 № 196-20/01рД «Об утверждении Стратегии социально-экономического развития Ангарского городского округа на период 2017-2030 годов», руководствуясь постановлением администрации Ангарского городского округа от 31.05.2019 № 512-па «Об утверждении Перечня муниципальных программ Ангарского городского округа», Порядком принятия решений о разработке муниципальных программ Ангарского городского округа и их формирования и реализации, утвержденным постановлением администрации Ангарского городского округа от 05.08.2015 № 677-па (в редакции постановлений администрации Ангарского городского округа от 11.11.2015 № 1568-па, от 22.07.2016 № 1757-па, от 02.11.2016 № 2404-па, от 22.06.2017 № 1162-па, от 24.08.2017 № 1411-па, от 14.06.2018 № 777-па, от 03.07.2019 № 657-па, от 08.07.2020 № 574-па, от 16.06.2021 № 589-па), Уставом Ангарского городского округа, администрация Ангарского городского округа

ПОСТАНОВЛЯЕТ:

1. Внести в муниципальную программу Ангарского городского округа «Устойчивое развитие внегородских территорий» на 2020-2024 годы, утвержденную постановлением администрации Ангарского городского округа от 13.11.2019 № 1174-па (в редакции постановлений администрации Ангарского городского округа от 06.02.2020 № 79-па, от 20.04.2020 № 331-па, от 30.06.2020 № 546-па, от 13.08.2020 № 679-па, от 22.09.2020 № 780-па, от 16.12.2020 № 1023-па, от 30.12.2020 № 1115-па, от 30.12.2020 № 1123-па, от 16.02.2021 № 116-па, от 06.04.2021 № 316-па, от 14.05.2021 № 430-па, от 02.06.2021 № 531-па, от 29.09.2021 № 899-па, от 17.12.2021 № 1124-па, от 30.12.2021 № 1208-па, от 30.12.2021 № 1215-па, от 09.03.2022 № 204-па, от 24.03.2022 № 304-па, от 13.04.2022 № 402-па, от 18.05.2022 № 572-па, от 28.06.2022 № 813-па, от 19.07.2022 № 987-па, от 10.08.2022 № 1060-па, от 06.10.2022 № 1319-па, от 21.11.2022 № 1540-па), далее – муниципальная программа, следующие изменения:

1.1. Строки «Объемы и источники финансирования Программы», «Ожидаемые конечные результаты реализации Программы» паспорта муниципальной программы изложить в следующей редакции:

«Объемы и источники финансирования Программы	Общий объем финансирования Программы составляет 852 141,5 тыс. руб., в том числе: 1. По годам реализации: 2020 год – 79 608,4 тыс. рублей; 2021 год – 179 745,1 тыс. рублей; 2022 год – 173 291,8 тыс. рублей; 2023 год – 209 760,2 тыс. рублей; 2024 год – 209 736,0 тыс. рублей. 2. По источникам финансирования: 1) бюджет Ангарского городского округа – 492 773,2 тыс. рублей; 2) бюджет Иркутской области – 358 365,1 тыс. рублей; 3) федеральный бюджет – 768,9 тыс. рублей; 4) безвозмездные поступления от физических и юридических лиц – 234,3 тыс. рублей. 3. По Подпрограммам: 1) «Развитие Мегетской территории» на 2020-2024 годы – общий объем финансирования составит 357 405,7 тыс. рублей; 2) «Развитие Савватеевской территории» на 2020-2024 годы – общий объем финансирования составит 286 759,1 тыс. рублей; 3) «Развитие Одинской территории» на 2020-2024 годы – общий объем финансирования составит 79 135,6 тыс. рублей; 4) «Комплексное развитие сельских территорий» на 2020-2024 годы – общий объем финансирования составит 5 014,7 тыс. рублей; 5) «Обеспечение реализации муниципальной программы» на 2020-2024 годы – общий объем финансирования составит 123 826,4 тыс. рублей.
Ожидаемые конечные результаты реализации Программы	1. Увеличение протяженности освещенных улиц с 58,9 км в 2019 году до 64,23 км в 2024 году. 2. Уменьшение протяженности автомобильных дорог общего пользования местного значения, не отвечающих нормативным требованиям, с 27,4 км в 2019 году до 22,9 км в 2024 году. 3. Увеличение количества участников и зрителей культурно-досуговых мероприятий с 17 933 чел. в 2020 году до 22 138 чел. в 2024 году. 4. Увеличение количества участников физкультурно-спортивных мероприятий с 855 чел. в 2019 году до 930 чел. в 2024 году. 5. Доля использованных бюджетных средств на обеспечение деятельности УВГТ от объема доведенных лимитов бюджетных обязательств на эти цели за счет средств бюджета АГО за 2020-2024 годы не ниже 99%.».

1.2. Пункт 5.1 раздела 5 «Объем и источники финансирования Программы» муниципальной программы изложить в следующей редакции:

«5.1. Общий объем финансирования Программы составляет 852 141,5 тыс. рублей, в том числе:

5.1.1. По годам реализации:
2020 год – 79 608,4 тыс. рублей;
2021 год – 179 745,1 тыс. рублей;
2022 год – 173 291,8 тыс. рублей;
2023 год – 209 760,2 тыс. рублей;
2024 год – 209 736,0 тыс. рублей.

5.1.2. По источникам финансирования:
1) бюджет Ангарского городского округа – 492 773,2 тыс. рублей;
2) бюджет Иркутской области – 358 365,1 тыс. рублей;
3) федеральный бюджет – 768,9 тыс. рублей;
4) безвозмездные поступления от физических и юридических лиц – 234,3 тыс. рублей.

5.1.3. По Подпрограммам:
1) «Развитие Мегетской территории» на 2020-2024 годы – общий объем финансирования составит 357 405,7 тыс. рублей;
2) «Развитие Савватеевской территории» на 2020-2024 годы – общий объем финансирования составит 286 759,1 тыс. рублей;
3) «Развитие Одинской территории» на 2020-2024 годы – общий объем финансирования составит 79 135,6 тыс. рублей;
4) «Комплексное развитие сельских территорий» на 2020-2024 годы – общий объем финансирования составит 5 014,7 тыс. рублей;
5) «Обеспечение реализации муниципальной программы» на 2020-2024 годы – общий объем финансирования составит 123 826,4 тыс. рублей.».

1.3. Пункт 6.1 раздела 6 «Ожидаемые конечные результаты реализации Программы» муниципальной программы изложить в следующей редакции:

«6.1. Ожидаемые конечные результаты реализации Программы:
1) увеличение протяженности освещенных улиц с 58,9 км в 2019 году до 64,23 км в 2024 году;
2) уменьшение протяженности автомобильных дорог общего пользования местного значения, не отвечающих нормативным требованиям, с 27,4 км в 2019 году до 22,9 км в 2024 году;
3) увеличение количества участников и зрителей культурно-досуговых мероприятий с 17 933 чел. в 2020 году до 22 138 чел. в 2024 году;
4) увеличение количества участников физкультурно-спортивных мероприятий с 855 чел. в 2019 году до 930 чел. в 2024 году;
5) доля использованных бюджетных средств на обеспечение деятельности УВГТ от объема доведенных лимитов бюджетных обязательств на эти цели за счет средств бюджета АГО за 2020-2024 годы не ниже 99%.».

1.4. Строки «Объемы и источники финансирования Подпрограммы 1», «Ожидаемые конечные результаты реализации Подпрограммы 1», подраздела 8.1 «Паспорт Подпрограммы 1» раздела 8 «Подпрограмма «Развитие Мегетской территории» на 2020-2024 годы» муниципальной программы изложить в следующей редакции:

«Объемы и источники финансирования Подпрограммы 1	Общий объем финансирования Подпрограммы 1 составляет 357 405,7 тыс. рублей, в том числе: 1. По годам реализации: 2020 год – 27 073,6 тыс. рублей; 2021 год – 19 675,4 тыс. рублей; 2022 год – 17 010,3 тыс. рублей; 2023 год – 146 739,4 тыс. рублей; 2024 год – 146 907,0 тыс. рублей. 2. По источникам финансирования: 1) бюджет Ангарского городского округа – 137 158,7 тыс. рублей; 2) бюджет Иркутской области – 220 012,7 тыс. рублей; 3) безвозмездные поступления от физических и юридических лиц – 234,3 тыс. рублей.
Ожидаемые конечные результаты реализации Подпрограммы 1	1. Доля использованных бюджетных средств на оплату взносов на капитальный ремонт общего имущества в многоквартирных домах от общей суммы начислений данных взносов не менее 100%. 2. Увеличение протяженности освещенных улиц с 41,3 км в 2019 году до 44,7 км в 2024 году. 3. Увеличение количества обслуживаемых контейнерных площадок твердых коммунальных отходов с 4 ед. в 2019 году до 17 ед. в 2024 году. 4. Установка 4 малых архитектурных форм (детские площадки) за период 2020-2024 годов. 5. Сохранение количества деревьев и кустарников за счет компенсационного озеленения, за которыми осуществляется сезонный уход, на уровне 20 ед./год. 6. Уменьшение протяженности автомобильных дорог общего пользования местного значения, не отвечающих нормативным требованиям, с 11,7 км в 2019 году до 11 км в 2024 году. 7. Количество разработанных проектов к 2024 году составит 1 ед. 8. Увеличение количества обслуживаемых дорожных знаков с 274 ед. в 2019 году до 350 ед. в 2024 году. 9. Доля использованных бюджетных средств на развитие систем коммунальной инфраструктуры от объема доведенных лимитов бюджетных обязательств на эти цели за счет средств бюджета АГО не менее 100%.

	10. Увеличение количества участников и зрителей культурно-досуговых мероприятий с 2 136 чел. в 2020 году до 3 500 чел. в 2024 году. 11. Увеличение количества участников физкультурно-спортивных мероприятий с 440 чел. в 2019 году до 470 чел. в 2024 году. 12. Увеличение количества молодых людей, принявших участие в мероприятиях различной направленности, с 450 чел. в 2019 году до 470 чел. в 2024 году. 13. Протяженность автомобильных дорог общего пользования местного значения, ввод которых осуществлен с использованием субсидии за счет средств вышестоящих бюджетов на строительство, реконструкцию, капитальный ремонт, ремонт автомобильных дорог общего пользования в рамках регионального проекта «Дорожная сеть» за 2020-2024 годы, составит 0,11046 км. 14. Проведение технической инвентаризации, паспортизации, государственной регистрации права муниципальной собственности Ангарского городского округа 5 объектов недвижимости за период 2020-2024 годов.».

1.5. Строки «Объемы и источники финансирования Подпрограммы 2», «Ожидаемые конечные результаты реализации Подпрограммы 2» подраздела 9.1 «Паспорт Подпрограммы 2» раздела 9 «Подпрограмма «Развитие Савватеевской территории» на 2020-2024 годы» муниципальной программы изложить в следующей редакции:

«Объемы и источники финансирования Подпрограммы 2	Общий объем финансирования Подпрограммы 2 составляет 286 759,1 тыс. рублей, в том числе: 1. По годам реализации: 2020 год – 16 690,2 тыс. рублей; 2021 год – 123 892,3 тыс. рублей; 2022 год – 106 489,9 тыс. рублей; 2023 год – 18 923,9 тыс. рублей; 2024 год – 20 762,8 тыс. рублей. 2. По источникам финансирования: 1) бюджет Ангарского городского округа – 158 563,3 тыс. рублей; 2) бюджет Иркутской области – 127 721,7 тыс. рублей; 3) федеральный бюджет – 474,1 тыс. рублей.
Ожидаемые конечные результаты реализации Подпрограммы 2	1. Проведение капитального ремонта 13 муниципальных жилых помещений за период 2020-2024 годов. 2. Доля использованных бюджетных средств на оплату взносов на капитальный ремонт общего имущества в многоквартирных домах от общей суммы начислений данных взносов не менее 100%. 3. Увеличение протяженности освещенных улиц с 8,3 км в 2019 году до 9,7 км в 2024 году. 4. Сохранение количества обслуживаемых контейнерных площадок твердых коммунальных отходов на уровне 7 ед. за период 2020-2024 годов. 5. Сохранение количества обслуживаемых детских и спортивных площадок на уровне 5 ед. за период 2020-2024 годов. 6. Протяженность автомобильных дорог общего пользования местного значения, не отвечающих нормативным требованиям, не более 3,5 км за период 2020-2024 годов. 7. Увеличение количества обслуживаемых дорожных знаков с 38 ед. в 2019 году до 55 ед. в 2024 году. 8. Доля использованных бюджетных средств на развитие систем коммунальной инфраструктуры от объема доведенных лимитов бюджетных обязательств на эти цели за счет средств бюджета АГО не менее 100%. 9. Сохранение числа участников клубных формирований МАУ ДК «Нива» на уровне 92 чел./год за период 2020-2024 годов. 10. Сохранение количества участников и зрителей культурно-досуговых мероприятий на уровне 7 858 чел./год к 2024 году. 11. Увеличение посещаемости библиотеки МАУ ДК «Нива» с 3 465 чел. в 2020 году до 4 118 чел. в 2024 году. 12. Увеличение количества участников физкультурно-спортивных мероприятий со 150 чел. в 2019 году до 180 чел. в 2024 году. 13. Увеличение количества молодых людей, принявших участие в мероприятиях различной направленности, со 160 чел. в 2019 году до 180 чел. в 2024 году. 14. Проведение технической инвентаризации, паспортизации, государственной регистрации права муниципальной собственности Ангарского городского округа 4 объектов недвижимости за период 2020-2024 годов.».

1.6. Строки «Объемы и источники финансирования Подпрограммы 3», «Ожидаемые конечные результаты реализации Подпрограммы 3» подраздела 10.1 «Паспорт Подпрограммы 3» раздела 10 «Подпрограмма «Развитие Одинской территории» на 2020-2024 годы» муниципальной программы изложить в следующей редакции:

«Объемы и источники финансирования Подпрограммы 3	Общий объем финансирования Подпрограммы 3 составляет 79 135,6 тыс. рублей, в том числе: 1. По годам реализации: 2020 год – 12 612,2 тыс. рублей; 2021 год – 12 847,0 тыс. рублей; 2022 год – 19 673,6 тыс. рублей; 2023 год – 17 961,7 тыс. рублей; 2024 год – 16 041,1 тыс. рублей. 2. По источникам финансирования: 1) бюджет Ангарского городского округа – 75 536,5 тыс. рублей; 2) бюджет Иркутской области – 3 304,3 тыс. рублей; 3) федеральный бюджет – 294,8 тыс. рублей.
Ожидаемые конечные результаты реализации Подпрограммы 3	1. Увеличение протяженности освещенных улиц с 9,26 км в 2019 году до 9,83 км в 2024 году. 2. Сохранение количества обслуживаемых контейнерных площадок твердых коммунальных отходов на уровне 9 ед. за период 2020-2024 годов. 3. Сохранение количества обслуживаемых детских площадок на уровне 7 ед. за период 2020-2024 годов. 4. Уменьшение протяженности автомобильных дорог общего пользования местного значения, не отвечающих нормативным требованиям, с 12,2 км в 2019 году до 8,4 км в 2024 году. 5. Увеличение количества обслуживаемых дорожных знаков с 53 ед. в 2019 году до 71 ед. в 2024 году. 6. Сохранение числа участников клубных формирований МАУ ДК «Одинск» на уровне 117 чел./год за период 2020-2024 годов. 7. Увеличение количества участников и зрителей культурно-досуговых мероприятий с 5 910 чел. в 2020 году до 10 780 чел. в 2024 году. 8. Увеличение посещаемости библиотеки МАУ ДК «Одинск» с 3 103 чел. в 2020 году до 4 478 чел. в 2024 году. 9. Увеличение количества участников физкультурно-спортивных мероприятий с 265 чел. в 2019 году до 280 чел. в 2024 году. 10. Увеличение количества молодых людей, принявших участие в мероприятиях различной направленности, со 160 чел. в 2019 году до 180 чел. в 2024 году. 11. Проведение технической инвентаризации, паспортизации, государственной регистрации права муниципальной собственности Ангарского городского округа 20 объектов недвижимости за период 2020-2024 годов.».

1.7. Строку «Объемы и источники финансирования Подпрограммы 5» подраздела 12.1 «Паспорт Подпрограммы 5» раздела 12 «Подпрограмма «Обеспечение реализации муниципальной программы» на 2020-2024 годы» муниципальной программы изложить в следующей редакции:

«Объемы и источники финансирования Подпрограммы 5	Общий объем финансирования Подпрограммы 5 составляет 123 826,4 тыс. рублей, в том числе: 1. По годам реализации: 2020 год – 23 091,3 тыс. рублей; 2021 год – 23 330,4тыс. рублей; 2022 год – 25 812,0 тыс. рублей; 2023 год – 25 567,6 тыс. рублей; 2024 год – 26 025,1 тыс. рублей. 2. По источникам финансирования: 1) бюджет Ангарского городского округа – 116 500,0 тыс. рублей; 2) бюджет Иркутской области – 7 326,4 тыс. рублей.».

1.8. Приложение № 1 «Цель, задачи, целевые показатели Программы» к муниципальной программе изложить в новой редакции (Приложение № 1 к настоящему постановлению).

1.9. Приложение № 2 «Объемы и источники финансирования Программы» к муниципальной программе изложить в новой редакции (Приложение № 2 к настоящему постановлению).

1.10. Приложение № 3 «Сведения об основных мероприятиях Подпрограмм» к муниципальной программе изложить в новой редакции (Приложение № 3 к настоящему постановлению).

2. Настоящее постановление опубликовать в газете «Ангарские ведомости» и разместить на официальном сайте Ангарского городского округа в информационно-телекоммуникационной сети «Интернет».

3. Контроль исполнения настоящего постановления возложить на заместителя мэра Ангарского городского округа Сафронова А.С.

Мэр Ангарского городского округа С.А. Петров

Приложение № 1
к постановлению администрации
Ангарского городского округа
от 29.12.2022 № 1867-па

«Приложение № 1
к Программе

ЦЕЛЬ, ЗАДАЧИ, ЦЕЛЕВЫЕ ПОКАЗАТЕЛИ ПРОГРАММЫ

№ п/п	Цель, задачи Программы, Подпрограммы, основные мероприятия, наименования целевых показателей	Ед. изм.	Целевой показатель 2019 года	Значение целевого показателя в результате реализации Программы	Значение целевого показателя по годам				
					2020 год	2021 год	2022 год	2023 год	2024 год
1	2	3	4	5	6	7	8	9	10
	Программа: «Устойчивое развитие внегородских территорий» на 2020-2024 годы								
	Цель Программы: создание безопасных и комфортных условий проживания населения в сельской местности								
	Целевой показатель 1: Протяженность освещенных улиц	км	58,9	64,23	60,71	62,3	64,23	64,23	64,23
	Целевой показатель 2: Протяженность автомобильных дорог общего пользования местного значения, не отвечающих нормативным требованиям	км	27,4	22,9	25,4	25,1	22,9	22,9	22,9
	Целевой показатель 3: Количество участников и зрителей культурно-досуговых мероприятий	чел./год	25 959	22 138	17 933	20 693	20 888	22 138	22 138
	Целевой показатель 4: Количество участников физкультурно-спортивных мероприятий	чел./год	855	930	223	905	930	930	930
	Целевой показатель 5: Доля использованных бюджетных средств на обеспечение деятельности УВГТ от объема доведенных лимитов бюджетных обязательств на эти цели за счет средств бюджета АГО	%	99	99	94,1	99,87	99	99	99
I.	Задача 1 Программы: Обеспечение развития Мегетской территории								
1	Подпрограмма 1: «Развитие Мегетской территории» на 2020-2024 годы								
1.1	Задача 1 Подпрограммы 1: Обеспечение оплаты взносов на капитальный ремонт общего имущества в многоквартирных домах								
1.1.1	Основное мероприятие 1: Оплата взносов на капитальный ремонт общего имущества в многоквартирных домах								
1.1.1.1	Целевой показатель: Доля использованных бюджетных средств на оплату взносов на капитальный ремонт общего имущества в многоквартирных домах от общей суммы начислений данных взносов	%	91,4	100	98,9	100	100	100	100
1.2	Задача 2 Подпрограммы 1: Повышение уровня благоустройства территории								
1.2.1	Основное мероприятие 1: Благоустройство территории								
1.2.1.1	Целевой показатель: Протяженность освещенных улиц	км	41,3	44,7	42,5	43,1	44,7	44,7	44,7
1.2.1.2	Целевой показатель: Количество обслуживаемых контейнерных площадок твердых коммунальных отходов	ед./год	4	17	12	12	14	14	17

1	2	3	4	5	6	7	8	9	10
1.2.1.3	Целевой показатель: Количество установленных малых архитектурных форм (детские площадки)	ед.	3	4	3	0	1	0	0
1.2.1.4	Целевой показатель: Количество деревьев и кустарников за счет компенсационного озеленения, за которыми осуществляется сезонный уход	ед./год	-	20	20	20	20	0	0
1.2.1.5	Целевой показатель: Площадь обустроенных тротуаров	кв.м	-	634	0	0	0	634	0
1.2.1.6	Целевой показатель: Количество обустроенных площадок накопления твердых коммунальных отходов	ед.	-	3	0	0	0	3	0
1.2.2	Основное мероприятие 2: Строительство, содержание и ремонт автомобильных дорог общего пользования местного значения								
1.2.2.1	Целевой показатель: Протяженность автомобильных дорог общего пользования местного значения, не отвечающих нормативным требованиям	км	11,7	11	11,6	11,5	11	11	11
1.2.2.2	Целевой показатель: Количество разработанных проектов	ед.	-	1	0	0	1	0	0
1.2.3	Основное мероприятие 3: Проведение мероприятий для обеспечения безопасности дорожного движения								
1.2.3.1	Целевой показатель: Количество обслуживаемых дорожных знаков	ед./год	274	350	298	324	340	340	350
1.2.4	Основное мероприятие 4: Комплексное развитие систем коммунальной инфраструктуры								
1.2.4.1	Целевой показатель: Доля использованных бюджетных средств на развитие систем коммунальной инфраструктуры от объема доведенных лимитов бюджетных обязательств на эти цели за счет средств бюджета АГО	%	-	100	100	100	100	-	-
1.3	Задача 3 Подпрограммы 1: Организация культурного досуга населения								
1.3.1	Основное мероприятие 1: Организация культурного досуга населения								
1.3.1.1	Целевой показатель: Количество участников и зрителей культурно-досуговых мероприятий	чел./год	3 720	3 500	2 136	2 250	2 250	3 500	3 500
1.4	Задача 4 Подпрограммы 1: Приобщение населения к регулярным занятиям физической культурой и спортом								
1.4.1	Основное мероприятие 1: Развитие физической культуры и спорта								
1.4.1.1	Целевой показатель: Количество участников физкультурно-спортивных мероприятий	чел./год	440	470	115	460	470	470	470
1.5	Задача 5 Подпрограммы 1: Привлечение молодежи к участию в мероприятиях различной направленности								
1.5.1	Основное мероприятие 1:Реализация молодежной политики								
1.5.1.1	Целевой показатель: Количество молодых людей, принявших участие в мероприятиях различной направленности	чел./год	450	470	0	180	180	180	470
1.6	Задача 6 Подпрограммы 1: Сохранение и развитие улично-дорожной сети								
1.6.1	Основное мероприятие 1: Мероприятия в рамках реализации регионального проекта «Дорожная сеть»								
1.6.1.1	Целевой показатель: Протяженность автомобильных дорог общего пользования местного значения, ввод которых осуществлен с использованием субсидии за счет средств вышестоящих бюджетов на строительство, реконструкцию, капитальный ремонт, ремонт автомобильных дорог общего пользования в рамках регионального проекта «Дорожная сеть»	км	0	0,11046	0	0	0	0	0,11046
1.7	Задача 7 Подпрограммы 1: Эффективное распоряжение муниципальным имуществом и земельными ресурсами								
1.7.1	Основное мероприятие 1: Техническая инвентаризация, паспортизация, государственная регистрация права муниципальной собственности Ангарского городского округа объектов недвижимости								
1.7.1.1	Целевой показатель: Количество объектов недвижимости, по которым проведена техническая инвентаризация, паспортизация, государственная регистрация права муниципальной собственности АГО	ед.	7	5	0	0	5	0	0
II.	Задача 2 Программы: Обеспечение развития Савватеевской территории								
2	Подпрограмма 2: «Развитие Савватеевской территории» на 2020-2024 годы								
2.1	Задача 1 Подпрограммы 2: Обеспечение капитального ремонта муниципального жилищного фонда								
2.1.1	Основное мероприятие 1: Проведение ремонта муниципального жилищного фонда, оплата взносов на капитальный ремонт общего имущества в многоквартирных домах								
2.1.1.1	Целевой показатель: Количество отремонтированных муниципальных жилых помещений	ед.	9	13	10	1	1	1	0
2.1.1.2	Целевой показатель: Доля использованных бюджетных средств на оплату взносов на капитальный ремонт общего имущества в многоквартирных домах от общей суммы начислений данных взносов	%	91,7	100	100	100	100	100	100
2.2	Задача 2 Подпрограммы 2: Повышение уровня благоустройства территории								
2.2.1	Основное мероприятие 1: Благоустройство территории								
2.2.1.1	Целевой показатель: Протяженность освещенных улиц	км	8,3	9,7	8,6	9,4	9,7	9,7	9,7
2.2.1.2	Целевой показатель: Количество обслуживаемых контейнерных площадок твердых коммунальных отходов	ед./год	5	7	7	7	7	7	7
2.2.1.3	Целевой показатель: Количество обслуживаемых детских и спортивных площадок	ед./год	5	5	5	5	5	5	5
2.2.1.4	Целевой показатель: Площадь обустроенных тротуаров	кв.м	-	487	0	0	0	487	0
2.2.2	Основное мероприятие 2: Строительство, содержание и ремонт автомобильных дорог общего пользования местного значения								
2.2.2.1	Целевой показатель: Протяженность автомобильных дорог общего пользования местного значения, не отвечающих нормативным требованиям	км	3,5	3,5	3,5	3,5	3,5	3,5	3,5
2.2.3	Основное мероприятие 3: Проведение мероприятий для обеспечения безопасности дорожного движения								
2.2.3.1	Целевой показатель: Количество обслуживаемых дорожных знаков	ед./год	38	55	55	55	55	55	55
2.2.4	Основное мероприятие 4: Комплексное развитие систем коммунальной инфраструктуры								
2.2.4.1	Целевой показатель: Доля использованных бюджетных средств на развитие систем коммунальной инфраструктуры от объема доведенных лимитов бюджетных обязательств на эти цели за счет средств бюджета АГО	%	100	100	-	93,3	100	-	-
2.2.4.2	Целевой показатель: Доля использованных бюджетных средств, направленных на обеспечение затрат (части затрат), связанных с погашением денежных обязательств в рамках мер по предупреждению банкротства МУП АГО «Преобразование», от объема доведенных лимитов бюджетных обязательств на эти цели за счет средств бюджета АГО	%	-	100	-	100	100	-	-
2.3	Задача 3 Подпрограммы 2: Обеспечение творческого и культурного развития личности, участие населения в культурной жизни села								
2.3.1	Основное мероприятие 1: Организация культурного досуга населения								
2.3.1.1	Целевой показатель: Число участников клубных формирований МАУ ДК «Нива»	чел./год	92	92	92	92	92	92	92
2.3.1.2	Целевой показатель: Количество участников и зрителей культурно-досуговых мероприятий	чел./год	11 103	7 858	9 887	7 663	7 858	7 858	7 858
2.3.1.3	Целевой показатель: Посещаемость библиотеки МАУ ДК «Нива»	чел./год	6 196	4 118	3 465	3 492	4 118	4 118	4 118
2.4	Задача 4 Подпрограммы 2: Приобщение населения к регулярным занятиям физической культурой и спортом								
2.4.1	Основное мероприятие 1: Развитие физической культуры и спорта								
2.4.1.1	Целевой показатель: Количество участников физкультурно-спортивных мероприятий	чел./год	150	180	40	170	180	180	180
2.5	Задача 5 Подпрограммы 2: Привлечение молодежи к участию в мероприятиях различной направленности								
2.5.1	Основное мероприятие 1: Реализация молодежной политики								
2.5.1.1	Целевой показатель: Количество молодых людей, принявших участие в мероприятиях различной направленности	чел./год	160	180	0	180	180	180	180
2.6	Задача 6 Подпрограммы 2: Эффективное распоряжение муниципальным имуществом и земельными ресурсами								
2.6.1	Основное мероприятие 1: Техническая инвентаризация, паспортизация, государственная регистрация права муниципальной собственности Ангарского городского округа объектов недвижимости								
2.6.1.1	Целевой показатель: Количество объектов недвижимости, по которым проведена техническая инвентаризация, паспортизация, государственная регистрация права муниципальной собственности АГО	ед.	9	4	0	0	4	0	0

1	2	3	4	5	6	7	8	9	10
III	Задача 3 Программы 3: Обеспечение развития Одинской территории								
3	Подпрограмма 3: «Развитие Одинской территории» на 2020-2024 годы								
3.1	Задача 1 Подпрограммы 3: Повышение уровня благоустройства территории								
3.1.1	Основное мероприятие 1: Благоустройство территории								
3.1.1.1	Целевой показатель: Протяженность освещенных улиц	км	9,26	9,83	9,6	9,8	9,83	9,83	9,83
3.1.1.2	Целевой показатель: Количество обслуживаемых контейнерных площадок твердых коммунальных отходов	ед./год	7	9	9	9	9	9	9
3.1.1.3	Целевой показатель: Количество обслуживаемых детских площадок	ед./год	7	7	7	7	7	7	7
3.1.1.4	Целевой показатель: Количество отремонтированных контейнерных площадок твердых коммунальных отходов	ед.	-	4	0	0	0	4	0
3.1.2	Основное мероприятие 2: Строительство, содержание и ремонт автомобильных дорог общего пользования местного значения								
3.1.2.1	Целевой показатель: Протяженность автомобильных дорог общего пользования местного значения, не отвечающих нормативным требованиям	км	12,2	8,4	10,3	10,1	8,4	8,4	8,4
3.1.2.2	Целевой показатель: Площадь капитально отремонтированных автомобильных дорог общего пользования местного значения	кв.м	-	1 727,9	0,0	0,0	1 727,9	0,0	0,0
3.1.3	Основное мероприятие 3: Проведение мероприятий для обеспечения безопасности дорожного движения								
3.1.3.1	Целевой показатель: Количество обслуживаемых дорожных знаков	ед./год	53	71	54	60	66	67	71
3.2	Задача 2 Подпрограммы 3: Обеспечение творческого и культурного развития личности, участие населения в культурной жизни села								
3.2.1	Основное мероприятие 1: Организация культурного досуга населения								
3.2.1.1	Целевой показатель: Число участников клубных формирований МАУ ДК «Одинск»	чел./год	114	117	117	117	117	117	117
3.2.1.2	Целевой показатель: Количество участников и зрителей культурно-досуговых мероприятий	чел./год	11 136	10 780	5 910	10 780	10 780	10 780	10 780
3.2.1.3	Целевой показатель: Посещаемость библиотеки МАУ ДК «Одинск»	чел./год	4 010	4 478	3 103	4 020	4 478	4 478	4 478
3.3	Задача 3 Подпрограммы 3: Приобщение населения к регулярным занятиям физической культурой и спортом								
3.3.1	Основное мероприятие 1: Развитие физической культуры и спорта								
3.3.1.1	Целевой показатель: Количество участников физкультурно-спортивных мероприятий	чел./год	265	280	68	275	280	280	280
3.4	Задача 4 Подпрограммы 3: Привлечение молодежи к участию в мероприятиях различной направленности								
3.4.1	Основное мероприятие 1: Реализация молодежной политики								
3.4.1.1	Целевой показатель: Количество молодых людей, принявших участие в мероприятиях различной направленности	чел./год	160	180	0	180	180	180	180
3.5	Задача 5 Подпрограммы 3: Эффективное распоряжение муниципальным имуществом и земельными ресурсами								
3.5.1	Основное мероприятие 1: Техническая инвентаризация, паспортизация, государственная регистрация права муниципальной собственности Ангарского городского округа объектов недвижимости								
3.5.1.1	Целевой показатель: Количество объектов недвижимости, по которым проведена техническая инвентаризация, паспортизация, государственная регистрация права муниципальной собственности АГО	ед.	4	20	0	0	20	0	0
3.6	Задача 6 Подпрограммы 3: Сохранение и воспроизводство водных биологических ресурсов и среды их обитания								
3.6.1	Основное мероприятие 1: Сохранение и воспроизводство водных биологических ресурсов и среды их обитания								
3.6.1.1	Целевой показатель: Количество проведенных мероприятий по устранению последствий негативного воздействия на состояние биологических ресурсов и среды их обитания	ед.	-	1	0	0	1	0	0
VI	Задача 4 Программы: Создание комфортных условий жизнедеятельности в сельской местности								
4	Подпрограмма 4: «Комплексное развитие сельских территорий» на 2020-2024 годы								
4.1	Задача 1 Подпрограммы 4: Повышение уровня комплексного обустройства населенных пунктов, расположенных в сельской местности, объектами социальной инфраструктуры								
4.1.1	Основное мероприятие 1. Комплексное обустройство населенных пунктов объектами социальной инфраструктуры								
4.1.1.1	Целевой показатель: Количество объектов социальной инфраструктуры, введенных в эксплуатацию в сельских территориях	ед.	-	1	0	0	0	0	1
4.1.1.2	Целевой показатель: Количество разрабатываемых инвестиционных проектов, предпроектной и проектно-сметной документации	ед.	-	2	0	0	1	1	0
V	Задача 5 Программы: «Обеспечение реализации основных направлений муниципальной политики в сфере развития внегородских территорий»								
5	Подпрограмма 5 «Обеспечение реализации муниципальной программы» на 2020-2024 годы								
5.1	Задача 1 Подпрограммы 5: Обеспечение своевременного и качественного выполнения функций УВГТ								
5.1.1	Основное мероприятие 1: Обеспечение деятельности УВГТ								
5.1.1.1	Целевой показатель: Доля использованных бюджетных средств на обеспечение деятельности УВГТ от объема доведенных лимитов бюджетных обязательств на эти цели за счет средств бюджета АГО	%	99	99	94,1	99,87	99	99	99

»

Мэр Ангарского городского округа С.А. Петров

Приложение № 2
к постановлению администрации
Ангарского городского округа
от 29.12.2022 № 1867-па

«Приложение № 2
к Программе

ОБЪЕМЫ И ИСТОЧНИКИ ФИНАНСИРОВАНИЯ ПРОГРАММЫ

№ п/п	Источник финансирования Программы, подпрограммы, мероприятия	Наименование ответственного исполнителя, соисполнителя, участника	Объем финансирования Программы, подпрограммы, мероприятия, тыс. руб.					
			За весь период реализации	в том числе по годам				
				2020 год	2021 год	2022 год	2023 год	2024 год

1	2	3	4	5	6	7	8	9
	Программа «Устойчивое развитие внегородских территорий» на 2020-2024 годы							
	ВСЕГО по Программе, в том числе:		852 141,5	79 608,4	179 745,1	173 291,8	209 760,2	209 736,0
	бюджет АГО		492 773,2	79 539,1	106 059,0	115 899,7	95 749,2	95 526,2
	бюджет Иркутской области		358 365,1	0,0	73 616,8	57 296,4	113 716,2	113 735,7
	федеральный бюджет		768,9	0,0	0,0	0,0	294,8	474,1
	безвозмездные поступления от физических и юридических лиц		234,3	69,3	69,3	95,7	0,0	0,0
1	Подпрограмма 1«Развитие Мегетской территории» на 2020-2024 годы							
	Всего, в том числе:	УВГТ, УКиМП, УФКиС, КЖКХ, МКУ «СМХ» КУМИ	357 405,7	27 073,6	19 675,4	17 010,3	146 739,4	146 907,0
	бюджет АГО		137 158,7	27 004,3	19 606,1	16 254,5	37 063,1	37 230,7
	бюджет Иркутской области		220 012,7	0,0	0,0	660,1	109 676,3	109 676,3
	безвозмездные поступления от физических и юридических лиц		234,3	69,3	69,3	95,7	0,0	0,0
1.1	Основное мероприятие 1: Оплата взносов на капитальный ремонт общего имущества в многоквартирных домах	УВГТ, КУМИ	2 284,4	372,8	504,3	469,1	469,1	469,1
1.1.1	Мероприятие 1: Взносы на капитальный ремонт общего имущества в многоквартирных домах	УВГТ, КУМИ	2 284,4	372,8	504,3	469,1	469,1	469,1
1.2	Основное мероприятие 2: Благоустройство территории	УВГТ, КЖКХ	40 940,6	6 473,9	9 283,8	8 070,2	8 472,5	8 640,2
	бюджет АГО		40 046,2	6 404,6	9 214,5	7 314,4	8 472,5	8 640,2
	бюджет Иркутской области		660,1	0,0	0,0	660,1	0,0	0,0
	безвозмездные поступления от физических и юридических лиц		234,3	69,3	69,3	95,7	0,0	0,0
1.2.1	Мероприятие 1: Уличное освещение	УВГТ	24 458,1	3 745,3	5 611,2	4 338,4	4 956,3	5 806,9
1.2.2	Мероприятие 2: Организация обеспечения чистоты и порядка	УВГТ	9 223,3	1 301,7	2 526,4	1 947,9	1 674,0	1 773,3
1.2.3	Мероприятие 3: Установка, содержание и ремонт малых архитектурных форм	УВГТ	2 018,9	640,3	347,5	341,1	340,0	350,0
1.2.4	Мероприятие 4: Содержание и благоустройство территории кладбища	УВГТ	1 417,6	218,3	437,3	162,0	300,0	300,0
1.2.5	Мероприятие 5: Благоустройство центральной площади	УВГТ	100,0	100,0	0,0	0,0	0,0	0,0
1.2.6	Мероприятие 6: Подготовка территории к праздничным мероприятиям	УВГТ, КЖКХ	1 871,1	399,0	292,1	360,0	410,0	410,0

1	2	3	4	5	6	7	8	9
1.2.7	Мероприятие 7: Компенсационные работы по озеленению	УВГТ, КЖКХ	234,3	69,3	69,3	95,7	0,0	0,0
	бюджет АГО		0,0	0,0	0,0	0,0	0,0	0,0
	безвозмездные поступления от физических и юридических лиц		234,3	69,3	69,3	95,7	0,0	0,0
1.2.8	Мероприятие 8: Устройство детской площадки по улице Трактовая (в районе мемориального комплекса) в поселке Стеклянка	УВГТ	825,1	0,0	0,0	825,1	0,0	0,0
	бюджет АГО		165,0	0,0	0,0	165,0	0,0	0,0
	бюджет Иркутской области		660,1	0,0	0,0	660,1	0,0	0,0
1.2.9	Мероприятие 9: Устройство тротуара по переулку Школьный и улице Калинина в поселке Мегет	УВГТ	692,9	0,0	0,0	0,0	692,9	0,0
1.2.10	Мероприятие 10: Устройство контейнерных площадок для сбора твердых коммунальных отходов	УВГТ	99,3	0,0	0,0	0,0	99,3	0,0
1.3	Основное мероприятие 3: Строительство, содержание и ремонт автомобильных дорог общего пользования местного значения	УВГТ, КЖКХ, МКУ «СМХ»	40 810,2	19 251,1	5 632,7	6 926,4	4 500,0	4 500,0
1.3.1	Мероприятие 1: Содержание автомобильных дорог общего пользования местного значения	УВГТ	24 449,5	4 717,0	5 625,7	5 106,8	4 500,0	4 500,0
1.3.2	Мероприятие 2: Аварийно-восстановительные работы на автомобильном виадуке поселка Мегет	УВГТ, МКУ «СМХ»	14 541,1	14 534,1	7,0	0,0	0,0	0,0
1.3.3	Мероприятие 3: Строительство автомобильных дорог общего пользования местного значения	УВГТ, КЖКХ, МКУ «СМХ»	1 819,6	0,0	0,0	1 819,6	0,0	0,0
1.4	Основное мероприятие 4: Проведение мероприятий для обеспечения безопасности дорожного движения	УВГТ	2 730,5	471,9	680,9	567,7	505,0	505,0
1.4.1	Мероприятие 1: Установка, замена и обслуживание дорожных знаков	УВГТ	1 137,3	215,9	382,4	129,0	205,0	205,0
1.4.2	Мероприятие 2: Нанесение краской дорожной разметки	УВГТ	1 451,5	256,0	298,5	297,0	300,0	300,0
1.4.3	Мероприятие 3: Обустройство остановочных пунктов	УВГТ	141,7	0,0	0,0	141,7	0,0	0,0
1.5	Основное мероприятие 5: Организация культурного досуга населения	УВГТ, УКиМП	855,7	85,5	117,2	153,0	250,0	250,0
1.5.1	Мероприятие 1: Организация и проведение культурно-массовых мероприятий	УВГТ, УКиМП	300,0	0,0	50,0	50,0	100,0	100,0
1.5.2	Мероприятие 2: Организация и проведение общегородских культурно-массовых мероприятий на территории Ангарского городского округа	УВГТ, УКиМП	555,7	85,5	67,2	103,0	150,0	150,0
1.6	Основное мероприятие 6: Развитие физической культуры и спорта	УВГТ, УФКиС	1 707,8	325,0	325,0	352,6	352,6	352,6
1.6.1	Мероприятие 1: Организация и проведение физкультурно-спортивных мероприятий	УВГТ, УФКиС	934,5	186,9	186,9	186,9	186,9	186,9
1.6.2	Мероприятие 2: Организация работы инструктора	УВГТ, УФКиС	773,3	138,1	138,1	165,7	165,7	165,7
1.7	Основное мероприятие 7: Реализация молодежной политики	УВГТ, УКиМП	140,0	0,0	20,0	20,0	50,0	50,0
1.7.1	Мероприятие 1: Проведение мероприятий, направленных на позитивные возможности социализации и самореализации молодежи	УВГТ, УКиМП	140,0	0,0	20,0	20,0	50,0	50,0
1.8	Основное мероприятие 8: Комплексное развитие систем коммунальной инфраструктуры	УВГТ	3 596,2	93,4	3 111,5	391,3	0,0	0,0
1.8.1	Мероприятие 1: Комплексное развитие систем коммунальной инфраструктуры	УВГТ	3 596,2	93,4	3 111,5	391,3	0,0	0,0
1.9	Основное мероприятие 9: Техническая инвентаризация, паспортизация, государственная регистрация права муниципальной собственности Ангарского городского округа объектов недвижимости	УВГТ, КУМИ	60,0	0,0	0,0	60,0	0,0	0,0
1.10	Основное мероприятие 10: Мероприятия в рамках реализации регионального проекта «Дорожная сеть»	УВГТ, КЖКХ, МКУ «СМХ»	264 280,3	0,0	0,0	0,0	132 140,2	132 140,1
	бюджет АГО		44 927,7	0,0	0,0	0,0	22 463,9	22 463,8
	бюджет Иркутской области		219 352,6	0,0	0,0	0,0	109 676,3	109 676,3
1.10.1	Мероприятие 1: Капитальный ремонт автомобильного путепровода через железнодорожные пути и подходов к нему в поселке Мегет, расположенного на км 5162 пк 3 в границах станции Мегет Восточно-Сибирской железной дороги	УВГТ, КЖКХ, МКУ «СМХ»	264 280,3	0,0	0,0	0,0	132 140,2	132 140,1
	бюджет АГО		44 927,7	0,0	0,0	0,0	22 463,9	22 463,8
	бюджет Иркутской области		219 352,6	0,0	0,0	0,0	109 676,3	109 676,3
2	Подпрограмма 2 «Развитие Савватеевской территории» на 2020-2024 годы							
	Всего, в том числе:	УВГТ, УКиМП, УФКиС, КЖКХ МКУ «СМХ», КУМИ	286 759,1	16 690,2	123 892,3	106 489,9	18 923,9	20 762,8
	бюджет АГО		158 563,3	16 690,2	50 275,5	53 108,5	18 655,6	19 833,5
	бюджет Иркутской области		127 721,7	0,0	73 616,8	53 381,4	268,3	455,2
	федеральный бюджет		474,1	0,0	0,0	0,0	0,0	474,1
2.1	Основное мероприятие 1: Проведение ремонта муниципального жилищного фонда, оплата взносов на капитальный ремонт общего имущества в многоквартирных домах	УВГТ, КУМИ	1 766,0	607,4	301,3	195,1	531,1	131,1
2.1.1	Мероприятие 1: Ремонт муниципального жилищного фонда	УВГТ	1 093,1	473,2	155,9	64,0	400,0	0,0
2.1.2	Мероприятие 2: Взносы на капитальный ремонт общего имущества в многоквартирных домах	УВГТ, КУМИ	672,9	134,2	145,4	131,1	131,1	131,1
2.2	Основное мероприятие 2: Благоустройство территории	УВГТ	12 692,1	2 220,1	2 942,3	2 211,2	2 745,2	2 573,3
2.2.1	Мероприятие 1: Уличное освещение	УВГТ	4 667,2	344,7	1 250,9	1 015,0	1 018,9	1 037,7
2.2.2	Мероприятие 2: Организация обеспечения чистоты и порядка	УВГТ	4 570,5	994,2	1 094,8	789,6	806,3	885,6
2.2.3	Мероприятие 3: Установка, содержание и ремонт малых архитектурных форм	УВГТ	847,7	156,5	191,2	100,0	200,0	200,0
2.2.4	Мероприятие 4: Содержание и благоустройство территории кладбища	УВГТ	1 195,2	474,7	214,0	106,5	200,0	200,0
2.2.5	Мероприятие 5: Подготовка территории к праздничным мероприятиям	УВГТ, КЖКХ	1 141,5	250,0	191,4	200,1	250,0	250,0
2.2.6	Мероприятие 7: Устройство тротуара по улице Трактовая в селе Савватеевка	УВГТ	270,0	0,0	0,0	0,0	270,0	0,0
2.3	Основное мероприятие 3: Строительство, содержание и ремонт автомобильных дорог общего пользования местного значения	УВГТ	10 491,6	1 892,3	2 031,1	2 214,0	1 809,2	2 545,0
2.3.1	Мероприятие 1: Содержание автомобильных дорог общего пользования местного значения	УВГТ	10 491,6	1 892,3	2 031,1	2 214,0	1 809,2	2 545,0
2.4	Основное мероприятие 4: Проведение мероприятий для обеспечения безопасности дорожного движения	УВГТ	574,2	77,2	200,0	93,0	102,0	102,0
2.4.1	Мероприятие 1: Установка, замена и обслуживание дорожных знаков	УВГТ	148,6	0,0	76,6	24,0	24,0	24,0
2.4.2	Мероприятие 2: Нанесение краской дорожной разметки	УВГТ	380,2	77,2	78,0	69,0	78,0	78,0
2.4.3	Мероприятие 3: Устройство искусственных неровностей	УВГТ	45,4	0,0	45,4	0,0	0,0	0,0
2.5	Основное мероприятие 5: Организация культурного досуга населения	УВГТ, УКиМП	62 811,8	11 631,0	9 465,1	13 247,5	13 396,6	15 071,6
	бюджет АГО		61 345,9	11 631,0	9 465,1	12 979,2	13 128,3	14 142,3
	бюджет Иркутской области		991,8	0,0	0,0	268,3	268,3	455,2
	федеральный бюджет		474,1	0,0	0,0	0,0	0,0	474,1
2.5.1	Мероприятие 1: Обеспечение условий для организации работы творческих коллективов	УВГТ, УКиМП	60 151,4	11 030,2	9 297,2	12 597,5	13 156,6	14 069,9
	бюджет АГО		59 317,7	11 030,2	9 297,2	12 329,2	12 888,3	13 772,8
	бюджет Иркутской области		833,7	0,0	0,0	268,3	268,3	297,1
2.5.2	Мероприятие 2: Организация и проведение культурно-массовых мероприятий	УВГТ, УКиМП	690,0	150,0	120,0	120,0	150,0	150,0
2.5.3	Мероприятие 3: Организация и проведение общегородских культурно-массовых мероприятий на территории Ангарского городского округа	УВГТ, УКиМП	329,6	41,7	47,9	60,0	90,0	90,0
2.5.4	Мероприятие 4: Укрепление материально-технической базы муниципальных домов культуры	УВГТ, УКиМП	1 640,8	409,1	0,0	470,0	0,0	761,7
	бюджет АГО		1 008,6	409,1	0,0	470,0	0,0	129,5
	бюджет Иркутской области		158,1	0,0	0,0	0,0	0,0	158,1
	федеральный бюджет		474,1	0,0	0,0	0,0	0,0	474,1

ОФИЦИАЛЬНЫЕ НОВОСТИ АГО

1	2	3	4	5	6	7	8	9
2.6	Основное мероприятие 6: Развитие физической культуры и спорта	УВГТ, УФКиС	1 393,8	262,2	262,2	289,8	289,8	289,8
2.6.1	Мероприятие 1: Организация и проведение физкультурно-спортивных мероприятий	УВГТ, УФКиС	620,5	124,1	124,1	124,1	124,1	124,1
2.6.2	Мероприятие 2: Организация работы инструктора	УВГТ, УФКиС	773,3	138,1	138,1	165,7	165,7	165,7
2.7	Основное мероприятие 7: Реализация молодежной политики	УВГТ, УКиМП	135,0	0,0	20,0	15,0	50,0	50,0
2.7.1	Мероприятие 1: Проведение мероприятий, направленных на позитивные возможности социализации и самореализации молодежи	УВГТ, УКиМП	135,0	0,0	20,0	15,0	50,0	50,0
2.8	Основное мероприятие 8: Комплексное развитие систем коммунальной инфраструктуры	УВГТ, КЖКХ, МКУ «СМХ»	196 826,6	0,0	108 670,3	88 156,3	0,0	0,0
	бюджет АГО		70 096,7	0,0	35 053,5	35 043,2	0,0	0,0
	бюджет Иркутской области		126 729,9	0,0	73 616,8	53 113,1	0,0	0,0
2.8.1	Мероприятие 1: Строительство, реконструкция и модернизация объектов водоснабжения, водоотведения и очистки сточных вод, в том числе разработка проектной документации, а также приобретение указанных объектов в муниципальную собственность	УВГТ, КЖКХ, МКУ «СМХ»	140 854,3	0,0	87 639,1	53 215,2	0,0	0,0
	бюджет АГО		14 124,4	0,0	14 022,3	102,1	0,0	0,0
	бюджет Иркутской области		126 729,9	0,0	73 616,8	53 113,1	0,0	0,0
2.8.2	Мероприятие 2: Финансовое обеспечение затрат (части затрат) МУП АГО «Преобразование» в целях предупреждения банкротства	УВГТ	55 972,3	0,0	21 031,2	34 941,1	0,0	0,0
2.9	Основное мероприятие 9: Техническая инвентаризация, паспортизация, государственная регистрация права муниципальной собственности Ангарского городского округа объектов недвижимости	УВГТ, КУМИ	68,0	0,0	0,0	68,0	0,0	0,0
3	Подпрограмма 3 «Развитие Одинской территории» на 2020-2024 годы							
	Всего, в том числе	УВГТ, УКиМП, УФКиС, КЖКХ, МКУ «СМХ»	79 135,6	12 612,2	12 847,0	19 673,6	17 961,7	16 041,1
	бюджет АГО		75 536,5	12 612,2	12 847,0	18 776,5	16 253,1	15 047,7
	бюджет Иркутской области		3 304,3	0,0	0,0	897,1	1 413,8	993,4
	федеральный бюджет		294,8	0,0	0,0	0,0	294,8	0,0
3.1	Основное мероприятие 1: Благоустройство территории	УВГТ	7 641,6	1 363,0	1 834,8	1 573,4	1 490,3	1 380,1
3.1.1	Мероприятие 1: Уличное освещение	УВГТ	2 635,6	373,3	590,5	748,0	458,7	465,1
3.1.2	Мероприятие 2: Организация обеспечения чистоты и порядка	УВГТ	2 949,8	614,0	904,4	407,6	508,8	515,0
3.1.3	Мероприятие 3: Установка, содержание и ремонт малых архитектурных форм	УВГТ	795,8	125,7	152,4	217,7	150,0	150,0
3.1.4	Мероприятие 4: Подготовка территории к праздничным мероприятиям	УВГТ, КЖКХ	1 137,6	250,0	187,5	200,1	250,0	250,0
3.1.5	Мероприятие 5: Устройство контейнерных площадок для сбора твердых коммунальных отходов	УВГТ	122,8	0,0	0,0	0,0	122,8	0,0
3.2	Основное мероприятие 2: Строительство, содержание и ремонт автомобильных дорог общего пользования местного значения	УВГТ, КЖКХ, МКУ «СМХ»	16 479,6	2 428,0	1 754,2	6 707,6	3 589,8	2 000,0
3.2.1	Мероприятие 1: Содержание автомобильных дорог общего пользования местного значения	УВГТ	9 280,5	1 477,9	1 754,2	2 165,0	1 883,4	2 000,0
3.2.2	Мероприятие 2: Ремонт автомобильных дорог общего пользования местного значения	УВГТ	950,1	950,1	0,0	0,0	0,0	0,0
3.2.3	Мероприятие 3: Капитальный ремонт автомобильных дорог общего пользования местного значения	УВГТ	4 542,6	0,0	0,0	4 542,6	0,0	0,0
3.2.4	Мероприятие 4: Строительство автомобильных дорог общего пользования местного значения	УВГТ, КЖКХ	1 706,4	0,0	0,0	0,0	1 706,4	0,0
3.3	Основное мероприятие 3: Проведение мероприятий для обеспечения безопасности дорожного движения	УВГТ	471,6	41,2	89,7	50,7	145,0	145,0
3.3.1	Мероприятие 1: Установка, замена и обслуживание дорожных знаков	УВГТ	317,0	36,5	84,6	45,9	75,0	75,0
3.3.2	Мероприятие 2: Нанесение краской дорожной разметки	УВГТ	54,6	4,7	5,1	4,8	20,0	20,0
3.3.3	Мероприятие 3: Устройство искусственных неровностей	УВГТ	100,0	0,0	0,0	0,0	50,0	50,0
3.4	Основное мероприятие 4: Организация культурного досуга населения	УВГТ, УКиМП	51 406,4	8 517,9	8 886,2	10 415,1	11 903,9	11 683,3
	бюджет АГО		47 807,3	8 517,9	8 886,2	9 518,0	10 195,3	10 689,9
	бюджет Иркутской области		3 304,3	0,0	0,0	897,1	1 413,8	993,4
	федеральный бюджет		294,8	0,0	0,0	0,0	294,8	0,0
3.4.1	Мероприятие 1: Обеспечение условий для организации работы творческих коллективов	УВГТ, УКиМП	48 677,4	8 327,9	8 571,2	9 968,8	10 526,2	11 283,3
	бюджет АГО		45 889,8	8 327,9	8 571,2	9 071,7	9 629,1	10 289,9
	бюджет Иркутской области		2 787,6	0,0	0,0	897,1	897,1	993,4
3.4.2	Мероприятие 2: Организация и проведение культурно-массовых мероприятий	УВГТ, УКиМП	1 380,0	150,0	280,0	250,0	350,0	350,0
3.4.3	Мероприятие 3: Организация и проведение общегородских культурно-массовых мероприятий на территории Ангарского городского округа	УВГТ, УКиМП	199,4	29,4	35,0	35,0	50,0	50,0
3.4.4	Мероприятие 4: Укрепление материально-технической базы муниципальных домов культуры	УВГТ, УКиМП	1 149,6	10,6	0,0	161,3	977,7	0,0
	бюджет АГО		338,1	10,6	0,0	161,3	166,2	0,0
	бюджет Иркутской области		516,7	0,0	0,0	0,0	516,7	0,0
	федеральный бюджет		294,8	0,0	0,0	0,0	294,8	0,0
3.5	Основное мероприятие 5: Развитие физической культуры и спорта	УВГТ, УФКиС	2 872,3	262,1	262,1	782,7	782,7	782,7
3.5.1	Мероприятие 1: Организация и проведение физкультурно-спортивных мероприятий	УВГТ, УФКиС	620,5	124,1	124,1	124,1	124,1	124,1
3.5.2	Мероприятие 2: Организация работы инструктора	УВГТ, УФКиС	2 251,8	138,0	138,0	658,6	658,6	658,6
3.6	Основное мероприятие 6: Реализация молодежной политики	УВГТ, УКиМП	140,0	0,0	20,0	20,0	50,0	50,0
3.6.1	Мероприятие 1: Проведение мероприятий, направленных на позитивные возможности социализации и самореализации молодежи	УВГТ, УКиМП	140,0	0,0	20,0	20,0	50,0	50,0
3.7	Основное мероприятие 7: Техническая инвентаризация, паспортизация, государственная регистрация права муниципальной собственности Ангарского городского округа объектов недвижимости	УВГТ, КУМИ	114,1	0,0	0,0	114,1	0,0	0,0
3.8	Основное мероприятие 8: Сохранение и воспроизводство водных биологических ресурсов и среды их обитания	УВГТ	10,0	0,0	0,0	10,0	0,0	0,0
4	Подпрограмма 4 «Комплексное развитие сельских территорий» на 2020-2024 годы							
	Всего, в том числе:	УВГТ, КЖКХ, МКУ «СМХ»	5 014,7	141,1	0,0	4 306,0	567,6	0,0
	бюджет АГО		5 014,7	141,1	0,0	4 306,0	567,6	0,0
4.1	Основное мероприятие 1: Комплексное обустройство населенных пунктов объектами социальной инфраструктуры	УВГТ, КЖКХ, МКУ «СМХ»	5 014,7	141,1	0,0	4 306,0	567,6	0,0
4.1.1	Мероприятие 1: Строительство детской школы искусств на 150 мест в поселке Мегет	УВГТ, КЖКХ, МКУ «СМХ»	5 014,7	141,1	0,0	4 306,0	567,6	0,0
5	Подпрограмма 5 «Обеспечение реализации муниципальной программы» на 2020-2024 годы							
	Всего, в том числе:	УВГТ	123 826,4	23 091,3	23 330,4	25 812,0	25 567,6	26 025,1
	бюджет АГО		116 500,0	23 091,3	23 330,4	23 454,2	23 209,8	23 414,3
	бюджет Иркутской области		7 326,4	0,0	0,0	2 357,8	2 357,8	2 610,8
5.1	Основное мероприятие 1: Обеспечение деятельности УВГТ	УВГТ	123 826,4	23 091,3	23 330,4	25 812,0	25 567,6	26 025,1
	бюджет АГО		116 500,0	23 091,3	23 330,4	23 454,2	23 209,8	23 414,3
	бюджет Иркутской области		7 326,4	0,0	0,0	2 357,8	2 357,8	2 610,8

»

Мэр Ангарского городского округа С.А. Петров

Приложение № 3
к постановлению администрации
Ангарского городского округа
от 29.12.2022 № 1867-па

«Приложение № 3
к Программе

СВЕДЕНИЯ ОБ ОСНОВНЫХ МЕРОПРИЯТИЯХ ПОДПРОГРАММ

Таблица 1

Об объектах капитального строительства (реконструкции), капитального ремонта

№ п/п	Наименование подпрограммы, основного мероприятия, мероприятия, объекта (с указанием адреса)	Стоимость объекта в соответствии с утвержденной проектной документацией (заключением государственной экспертизы) в текущих ценах, тыс. руб.*	Год начала строительства (реконструкции, капитального ремонта) объекта	Плановый год ввода в эксплуатацию, окончания реконструкции (капитального ремонта)	Наличие ПСД (стадия готовности ПСД)	Наличие государственной экспертизы	Ед. изм.	Значение количественного показателя мероприятия	Источники финансирования (всего, в т.ч федеральный бюджет, областной бюджет, местный бюджет)	Объемы финансирования по годам, тыс. руб.					
										Всего	2020 год	2021 год	2022 год	2023 год	2024 год
1	2	3	4	5	6	7	8	9	10	11	12	13	14	15	16
1	Подпрограмма 1 «Развитие Мегетской территории» на 2020-2024 годы								Всего, в том числе:	357 405,7	27 073,6	19 675,4	17 010,3	146 739,4	146 907,0
									бюджет АГО	137 158,7	27 004,3	19 606,1	16 254,5	37 063,1	37 230,7
									бюджет Иркутской области	220 012,7	0,0	0,0	660,1	109 676,3	109 676,3
									безвозмездные поступления от физических и юридических лиц	234,3	69,3	69,3	95,7	0,0	0,0
1.1	Основное мероприятие 3: Строительство, содержание и ремонт автомобильных дорог общего пользования местного значения								бюджет АГО	40 810,2	19 251,1	5 632,7	6 926,4	4 500,0	4 500,0
1.1.1	Мероприятие 2: Аварийно-восстановительные работы на автомобильном виадуке поселка Мегет								бюджет АГО	14 541,1	14 534,1	7,0	0,0	0,0	0,0
1.1.1.1	Капитальный ремонт автомобильного путепровода через железнодорожные пути и подходов к нему в поселке Мегет, расположенного на км 5162 пк 3 в границах станции Мегет Восточно-Сибирской железной дороги	14 541,1	2020	2020	–	–	проект	1	бюджет АГО	14 541,1	14 534,1	7,0	0,0	0,0	0,0
1.1.2	Мероприятие 3: Строительство автомобильных дорог общего пользования местного значения								бюджет АГО	1 819,6	0,0	0,0	1 819,6	0,0	0,0
1.1.2.1	Строительство автомобильной дороги общего пользования местного значения из деревни Зуй в поселок Мегет в объезд существующего кладбища	бюджет АГО	2022	2022	–	–	проект	1	бюджет АГО	1 819,6	0,0	0,0	1 819,6	0,0	0,0
1.2	Основное мероприятие 10: Мероприятия в рамках реализации регионального проекта «Дорожная сеть»								Всего, в том числе:	264 280,3	0,0	0,0	0,0	132 140,2	132 140,1
									бюджет АГО	44 927,7	0,0	0,0	0,0	22 463,9	22 463,8
									бюджет Иркутской области	219 352,6	0,0	0,0	0,0	109 676,3	109 676,3
1.2.1	Мероприятие 1: Капитальный ремонт автомобильного путепровода через железнодорожные пути и подходов к нему в поселке Мегет, расположенного на км 5162 пк 3 в границах станции Мегет Восточно-Сибирской железной дороги								Всего, в том числе:	264 280,3	0,0	0,0	0,0	132 140,2	132 140,1
									бюджет АГО	44 927,7	0,0	0,0	0,0	22 463,9	22 463,8
									бюджет Иркутской области	219 352,6	0,0	0,0	0,0	109 676,3	109 676,3
1.2.1.1	Капитальный ремонт автомобильного путепровода через железнодорожные пути и подходов к нему в поселке Мегет, расположенного на км 5162 пк 3 в границах станции Мегет Восточно-Сибирской железной дороги	264 280,3	2023	2024	да	–	км	0,11046	Всего, в том числе:	264 280,3	0,0	0,0	132 140,2	132 140,1	
									бюджет АГО	44 927,7	0,0	0,0	22 463,9	22 463,8	
									бюджет Иркутской области	219 352,6	0,0	0,0	109 676,3	109 676,3	
2	Подпрограмма 2 «Развитие Савватеевской территории» на 2020-2024 годы								Всего, в том числе:	286 759,1	16 690,2	123 892,3	106 489,9	18 923,9	20 762,8
									бюджет АГО	158 563,3	16 690,2	50 275,5	53 108,5	18 655,6	19 833,5
									бюджет Иркутской области	127 721,7	0,0	73 616,8	53 381,4	268,3	455,2
									федеральный бюджет	474,1	0,0	0,0	0,0	0,0	474,1
2.1	Основное мероприятие 1: Проведение ремонта муниципального жилищного фонда, оплата взносов на капитальный ремонт общего имущества в многоквартирных домах								бюджет АГО	1 766,0	607,4	301,3	195,1	531,1	131,1
2.1.1	Мероприятие 1: Ремонт муниципального жилищного фонда								бюджет АГО	1 093,1	473,2	155,9	64,0	400,0	0,0
2.1.1.1	ул. Полевая, д.10 ул. Мичурина, д.22, кв.1 ул. Мичурина, д.8, кв.1 ул. Школьная, д. 48а, кв. 1/8 ул. Школьная, д. 48а, кв. 1/2 ул. Совхозная, д.17, кв.1 ул. Совхозная, д.32, кв.10 ул. Совхозная, д.28, кв. 1 ул. Совхозная, д.32, кв. 14	575,6	2020	2020	–	–	ед.	10	бюджет АГО	473,2	473,2	0,0	0,0	0,0	0,0
2.1.1.2	ул. Школьная, д. 48а, кв. 3/12	155,9	2021	2021	–	–	ед.	1	бюджет АГО	155,9	0,0	155,9	0,0	0,0	0,0
2.1.1.3	ул. Школьная, д. 48а, кв. 1/2	100,0	2022	2022	–	–	ед.	1	бюджет АГО	64,0	0,0	0,0	64,0	0,0	0,0
2.1.1.4	ул. Кордонская, д. 5	400,0	2023	2023	–	–	ед.	1	бюджет АГО	400,0	0,0	0,0	0,0	400,0	0,0
2.3	Основное мероприятие 8: Комплексное развитие систем коммунальной инфраструктуры								Всего, в том числе:	196 826,6	0,0	108 670,3	88 156,3	0,0	0,0
									бюджет АГО	70 096,7	0,0	35 053,5	35 043,2	0,0	0,0
									бюджет Иркутской области	126 729,9	0,0	73 616,8	53 113,1	0,0	0,0

1	2	3	4	5	6	7	8	9	10	11	12	13	14	15	16
2.3.1	Мероприятие 1: Строительство, реконструкция и модернизация объектов водоснабжения, водоотведения и очистки сточных вод, в том числе разработка проектной документации, а также приобретение указанных объектов в муниципальную собственность								Всего, в том числе:	140 854,3	0,0	87 639,1	53 215,2	0,0	0,0
									бюджет АГО	14 124,4	0,0	14 022,3	102,1	0,0	0,0
									бюджет Иркутской области	126 729,9	0,0	73 616,8	53 113,1	0,0	0,0
2.3.1.1	Канализационные очистные сооружения в селе Саввате-евка Ангарского городского округа	152 685,7	2021	2022	да	да	куб.м/сут.	500	Всего, в том числе:	140 854,3	0,0	87 639,1	53 215,2	0,0	0,0
									бюджет АГО	14 124,4	0,0	14 022,3	102,1	0,0	0,0
									бюджет Иркутской области	126 729,9	0,0	73 616,8	53 113,1	0,0	0,0
3	Подпрограмма 3 «Развитие Одинской территории» на 2020-2024 годы								Всего, в том числе:	79 135,6	12 612,2	12 847,0	19 673,6	17 961,7	16 041,1
									бюджет АГО	75 536,5	12 612,2	12 847,0	18 776,5	16 253,1	15 047,7
									бюджет Иркутской области	3 304,3	0,0	0,0	897,1	1 413,8	993,4
									федеральный бюджет	294,8	0,0	0,0	0,0	294,8	0,0
3.1	Основное мероприятие 2: Строительство, содержание и ремонт автомобильных дорог общего пользования местного значения								бюджет АГО	16 479,6	2 428,0	1 754,2	6 707,6	3 589,8	2 000,0
3.1.1	Мероприятие 3: Капитальный ремонт автомобильных дорог общего пользования местного значения								бюджет АГО	4 542,6	0,0	0,0	4 542,6	0,0	0,0
3.1.1.1	Капитальный ремонт автомобильных дорог общего пользования местного значения по ул.Победа и ул.Молодежная в с.Одинск	4 542,6	2022	2022	–	–	кв.м	1727,9	бюджет АГО	4 542,6	0,0	0,0	4 542,6	0,0	0,0
3.1.2	Мероприятие 4: Строительство автомобильных дорог общего пользования местного значения								бюджет АГО	1 706,4	0,0	0,0	0,0	1 706,4	0,0
3.1.2.1	Строительство дорог южной жилой застройки села Одинск	1 706,4*	2023	2023	–	–	проект	1	бюджет АГО	1 706,4	0,0	0,0	0,0	1 706,4	0,0
3.2	Основное мероприятие 4: Организация культурного досуга населения								Всего, в том числе:	51 406,4	8 517,9	8 886,2	10 415,1	11 903,9	11 683,3
									бюджет АГО	47 807,3	8 517,9	8 886,2	9 518,0	10 195,3	10 689,9
									бюджет Иркутской области	3 304,3	0,0	0,0	897,1	1 413,8	993,4
									федеральный бюджет	294,8	0,0	0,0	0,0	294,8	0,0
3.2.1	Мероприятие 4: Укрепление материально-технической базы муниципальных домов культуры								Всего, в том числе:	1 149,6	10,6	0,0	161,3	977,7	0,0
									бюджет АГО	338,1	10,6	0,0	161,3	166,2	0,0
									бюджет Иркутской области	516,7	0,0	0,0	0,0	516,7	0,0
									федеральный бюджет	294,8	0,0	0,0	0,0	294,8	0,0
3.2.1.1	Капитальный ремонт фасада здания МАУ «ДК Одинск»	55,6	2022	2022	–	–	кв.м	35	бюджет АГО	55,6	0,0	0,0	55,6	0,0	0,0
4	Подпрограмма 4 «Комплексное развитие сельских территорий» на 2020-2024 годы								бюджет АГО	5 014,7	141,1	0,0	4 306,0	567,6	0,0
4.1	Основное мероприятие 1: Комплексное обустройство населенных пунктов объектами социальной инфраструктуры								бюджет АГО	5 014,7	141,1	0,0	4 306,0	567,6	0,0
4.1.1	Мероприятие 1: Строительство детской школы искусств на 150 мест в поселке Мегет	5 014,7*	2022	2023	–	–	проект	1	бюджет АГО	5 014,7	141,1	0,0	4 306,0	567,6	0,0

* стоимость объекта не утверждена проектной документацией, поэтому указана оценочная стоимость объекта в текущих ценах, тыс. руб.

Таблица 2

О плоскостных сооружениях (детских площадках), малых архитектурных формах, дорожных знаках и светофорных объектах, компенсационных посадках

№ п/п	Наименование подпрограммы, основного мероприятия, мероприятия, объекта (с указанием адреса)	Год начала работ	Ед. изм.	Значение количественного показателя мероприятия	Источники финансирования	Объемы финансирования по годам, тыс. руб.					
						Всего	2020 год	2021 год	2022 год	2023 год	2024 год
1	2	3	4	5	6	7	8	9	10	11	12
1	Подпрограмма 1 «Развитие Мегетской территории» на 2020-2024 годы				Всего, в том числе:	357 405,7	27 073,6	19 675,4	17 010,3	146 739,4	146 907,0
					бюджет АГО	137 158,7	27 004,3	19 606,1	16 254,5	37 063,1	37 230,7
					бюджет Иркутской области	220 012,7	0,0	0,0	660,1	109 676,3	109 676,3
					безвозмездные поступления от физических и юридических лиц	234,3	69,3	69,3	95,7	0,0	0,0
1.1	Основное мероприятие 2: Благоустройство территории				Всего, в том числе:	40 940,6	6 473,9	9 283,8	8 070,2	8 472,5	8 640,2
					бюджет АГО	40 046,2	6 404,6	9 214,5	7 314,4	8 472,5	8 640,2
					бюджет Иркутской области	660,1	0,0	0,0	660,1	0,0	0,0
					безвозмездные поступления от физических и юридических лиц	234,3	69,3	69,3	95,7	0,0	0,0
1.1.1	Мероприятие 3: Установка, содержание и ремонт малых архитектурных форм				бюджет АГО	2 018,9	640,3	347,5	341,1	340,0	350,0
1.1.1.1	Установка детских площадок: п. Мегет, ул. Оренбургская; п. Мегет, ул. Нагорная, в районе домов № 45, № 47; д. Зуй, за жилым домом № 43 по ул. Трактовая	2020	ед.	3	бюджет АГО	297,5	297,5	0,0	0,0	0,0	0,0
1.1.2	Мероприятие 7: Компенсационные работы по озеленению				безвозмездные поступления от физических и юридических лиц	234,3	69,3	69,3	95,7	0,0	0,0
1.1.2.1	Сезонный уход за насаждениями	2020	ед.	20	безвозмездные поступления от физических и юридических лиц	69,3	69,3	0,0	0,0	0,0	0,0
1.1.2.2	Сезонный уход за насаждениями	2021	ед.	20	безвозмездные поступления от физических и юридических лиц	69,3	0,0	69,3	0,0	0,0	0,0
1.1.2.3	Сезонный уход за насаждениями	2022	ед.	20	безвозмездные поступления от физических и юридических лиц	95,7	0,0	0,0	95,7	0,0	0,0
1.1.3	Мероприятие 8: Устройство детской площадки по улице Трактовая (в районе мемориального комплекса) в поселке Стеклянка				Всего, в том числе:	825,1	0,0	0,0	825,1	0,0	0,0
					бюджет АГО	165,0	0,0	0,0	165,0	0,0	0,0
					бюджет Иркутской области	660,1	0,0	0,0	660,1	0,0	0,0

1	2	3	4	5	6	7	8	9	10	11	12
1.1.3.1	Установка детских площадок: п. Стеклянка по ул.Трактовая (в районе мемориального комплекса)	2022	ед.	1	Всего, в том числе:	825,1	0,0	0,0	825,1	0,0	0,0
					бюджет АГО	165,0	0,0	0,0	165,0	0,0	0,0
					бюджет Иркутской области	660,1	0,0	0,0	660,1	0,0	0,0
1.2	Основное мероприятие 4: Проведение мероприятий для обеспечения безопасности дорожного движения				бюджет АГО	2 730,5	471,9	680,9	567,7	505,0	505,0
1.2.1	Мероприятие 1: Установка, замена и обслуживание дорожных знаков				бюджет АГО	1 137,3	215,9	382,4	129,0	205,0	205,0
1.2.1.1	Установка, замена и обслуживание дорожных знаков на Мегетской территории, в том числе:	2020			бюджет АГО	215,9	215,9	0,0	0,0	0,0	0,0
	обслуживание дорожных знаков		ед.	298							
	установка дорожных знаков		ед.	33							
1.2.1.2	Установка, замена и обслуживание дорожных знаков на Мегетской территории, в том числе:	2021			бюджет АГО	382,4	0,0	382,4	0,0	0,0	0,0
	обслуживание дорожных знаков		ед.	324							
	установка дорожных знаков		ед.	19							
1.2.1.3	Установка, замена и обслуживание дорожных знаков на Мегетской территории, в том числе:	2022			бюджет АГО	129,0	0,0	0,0	129,0	0,0	0,0
	обслуживание дорожных знаков		ед.	340							
1.2.1.4	Установка, замена и обслуживание дорожных знаков на Мегетской территории, в том числе:	2023			бюджет АГО	205,0	0,0	0,0	0,0	205,0	0,0
	обслуживание дорожных знаков		ед.	340							
	установка дорожных знаков		ед.	10							
1.2.1.5	Установка, замена и обслуживание дорожных знаков на Мегетской территории, в том числе:	2024			бюджет АГО	205,0	0,0	0,0	0,0	0,0	205,0
	обслуживание дорожных знаков		ед.	350							
	установка дорожных знаков		ед.	10							
2	Подпрограмма 2 «Развитие Савватеевской территории» на 2020-2024 годы				Всего, в том числе:	286 759,1	16 690,2	123 892,3	106 489,9	18 923,9	20 762,8
					бюджет АГО	158 563,3	16 690,2	50 275,5	53 108,5	18 655,6	19 833,5
					бюджет Иркутской области	127 721,7	0,0	73 616,8	53 381,4	268,3	455,2
					федеральный бюджет	474,1	0,0	0,0	0,0	0,0	474,1
2.1	Основное мероприятие 4: Проведение мероприятий для обеспечения безопасности дорожного движения				бюджет АГО	574,2	77,2	200,0	93,0	102,0	102,0
2.1.1	Мероприятие 1: Установка, замена и обслуживание дорожных знаков				бюджет АГО	148,6	0,0	76,6	24,0	24,0	24,0
2.1.1.1	Установка, замена и обслуживание дорожных знаков на Савватеевской территории, в том числе:	2020-2021			бюджет АГО	76,7	0,0	76,6	0,0	0,0	0,0
	обслуживание дорожных знаков		ед.	55							
	установка дорожных знаков		ед.	4							
2.1.1.2	Установка, замена и обслуживание дорожных знаков на Савватеевской территории, в том числе:	2022			бюджет АГО	24,0	0,0	0,0	24,0	0,0	0,0
	обслуживание дорожных знаков		ед.	55							
2.1.1.3	Установка, замена и обслуживание дорожных знаков на Савватеевской территории, в том числе:	2023			бюджет АГО	24,0	0,0	0,0	0,0	24,0	0,0
	обслуживание дорожных знаков		ед.	55							
2.1.1.4	Установка, замена и обслуживание дорожных знаков на Савватеевской территории, в том числе:	2024			бюджет АГО	24,0	0,0	0,0	0,0	0,0	24,0
	обслуживание дорожных знаков		ед.	55							
	установка дорожных знаков		ед.	5							
3	Подпрограмма 3 «Развитие Одинской территории» на 2020-2024 годы				Всего, в том числе:	79 135,6	12 612,2	12 847,0	19 673,6	17 961,7	16 041,1
					бюджет АГО	75 536,5	12 612,2	12 847,0	18 776,5	16 253,1	15 047,7
					бюджет Иркутской области	3 304,3	0,0	0,0	897,1	1 413,8	993,4
					федеральный бюджет	294,8	0,0	0,0	0,0	294,8	0,0
3.1	Основное мероприятие 3: Проведение мероприятий для обеспечения безопасности дорожного движения				бюджет АГО	471,6	41,2	89,7	50,7	145,0	145,0
3.1.1	Мероприятие 1: Установка, замена и обслуживание дорожных знаков				бюджет АГО	317,0	36,5	84,6	45,9	75,0	75,0
3.1.1.1	Установка, замена и обслуживание дорожных знаков на Одинской территории, в том числе:	2020			бюджет АГО	36,5	36,5	0,0	0,0	0,0	0,0
	обслуживание дорожных знаков		ед.	54							
	установка дорожных знаков		ед.	6							
3.1.1.2	Установка, замена и обслуживание дорожных знаков на Одинской территории, в том числе:	2021			бюджет АГО	84,6	0,0	84,6	0,0	0,0	0,0
	обслуживание дорожных знаков		ед.	60							
	установка дорожных знаков		ед.	6							
3.1.1.3	Установка, замена и обслуживание дорожных знаков на Одинской территории, в том числе:	2022			бюджет АГО	45,9	0,0	0,0	45,9	0,0	0,0
	обслуживание дорожных знаков		ед.	66							
	установка дорожных знаков		ед.	1							
3.1.1.4	Установка, замена и обслуживание дорожных знаков на Одинской территории, в том числе:	2023			бюджет АГО	75,0	0,0	0,0	0,0	75,0	0,0
	обслуживание дорожных знаков		ед.	67							
	установка дорожных знаков		ед.	4							
3.1.1.5	Установка, замена и обслуживание дорожных знаков на Одинской территории, в том числе:	2024			бюджет АГО	75,0	0,0	0,0	0,0	0,0	75,0
	обслуживание дорожных знаков		ед.	71							
	установка дорожных знаков		ед.	5							

»

Мэр Ангарского городского округа С.А. Петров

Российская Федерация
Иркутская область
АДМИНИСТРАЦИЯ
Ангарского городского округа

П О С Т А Н О В Л Е Н И Е

29.12.2022 № 1868-па

О внесении изменений в муниципальную программу Ангарского городского округа «Развитие дорожного хозяйства» на 2020-2024 годы, утвержденную постановлением администрации Ангарского городского округа от 13.11.2019 № 1170-па

Руководствуясь Бюджетным кодексом Российской Федерации, Федеральным законом от 06.10.2003 № 131ФЗ «Об общих принципах организации местного самоуправления в Российской Федерации», Уставом Ангарского городского округа, Порядком принятия решений о разработке муниципальных программ Ангарского городского округа и их формирования и реализации, утвержденным постановлением администрации Ангарского городского округа от 05.08.2015 № 677-па (в редакции постановлений администрации Ангарского городского округа от 11.11.2015 № 1568па, от 22.07.2016 № 1757-па, от 02.11.2016 № 2404-па, от 22.06.2017 № 1162па, от 24.08.2017 № 1411-па, от 14.06.2018 № 777-па, от 03.07.2019 № 657-па, от 08.07.2020 № 574-па, от 16.06.2021 № 589-па), администрация Ангарского городского округа

ПОСТАНОВЛЯЕТ:

1. Внести в муниципальную программу Ангарского городского округа «Развитие дорожного хозяйства» на 2020-2024 годы, утвержденную постановлением администрации Ангарского городского округа от 13.11.2019 № 1170-па (в редакции постановлений администрации Ангарского городского округа от 06.04.2020 № 279-па, от 09.07.2020 № 580-па, от 14.09.2020 № 763-па, от 09.10.2020 № 828-па, от 10.12.2020 № 1002-па, от 28.12.2020 № 1089-па, от 30.12.2020 № 1112-па, от 01.02.2021 № 42-па, от 26.04.2021 № 389-па, от 02.06.2021 № 540-па, от 23.07.2021 № 682-па, от 06.10.2021 № 912-па, от 15.12.2021 № 1108-па, от 30.12.2021 № 1210-па,

от 30.12.2021 № 1220-па, от 25.02.2022 № 165-па, от 14.03.2022 № 253-па, от 28.03.2022 № 321-па, от 16.05.2022 № 548-па, от 18.05.2022 № 570-па, от 16.06.2022 № 732-па, от 29.07.2022 № 1027-па, от 25.08.2022 № 1114-па, от 19.10.2022 № 1374-па, от 25.11.2022 № 1571-па) (далее – Программа), следующие изменения:

1.1. Строку «Объемы и источники финансирования Программы» таблицы паспорта Программы изложить в следующей редакции:

«Объемы и источники финансирования Программы	Общий объем финансирования Программы составляет 2 917 842,6 тыс. рублей, в том числе по годам: 2020 год – 692 273,9 тыс. рублей; 2021 год – 584 158,2 тыс. рублей; 2022 год – 647 570,5 тыс. рублей; 2023 год – 529 571,6 тыс. рублей; 2024 год – 464 268,4 тыс. рублей. В том числе по источникам финансирования: за счет средств бюджета Ангарского городского округа 1 306 536,0 тыс. рублей; за счет безвозмездных поступлений от физических и юридических лиц 3 982,2 тыс. рублей; за счет средств бюджета Иркутской области 808 312,1 тыс. рублей; за счет средств федерального бюджета 799 012,3 тыс. рублей. В том числе по подпрограммам: 1. «Развитие дорожной инфраструктуры» на 2020-2024 годы – 1 954 924,5 тыс. рублей. 2. «Обеспечение дорожной деятельности» на 2020-2024 годы – 866 764,6 тыс. рублей. 3. «Обеспечение безопасности дорожного движения» на 2020-2024 годы – 96 153,5 тыс. рублей.».

1.2. Пункт 5.2 раздела 5 «Объем и источники финансирования Программы» Программы изложить в следующей редакции:

«5.2. Общий объем финансирования Программы составляет 2 917 842,6 тыс. рублей, в том числе по годам:

2020 год – 692 273,9 тыс. рублей;
2021 год – 584 158,2 тыс. рублей;
2022 год – 647 570,5 тыс. рублей;
2023 год – 529 571,6 тыс. рублей;
2024 год – 464 268,4 тыс. рублей.

5.2.1. В том числе по источникам финансирования:

1) за счет средств бюджета Ангарского городского округа – 1 306 536,0 тыс. рублей;
2) за счет безвозмездных поступлений от физических и юридических лиц – 3 982,2 тыс. рублей;
3) за счет средств бюджета Иркутской области – 808 312,1 тыс. рублей;
4) за счет средств федерального бюджета – 799 012,3 тыс. рублей.

5.2.2. В том числе по подпрограммам:

1) подпрограмма «Развитие дорожной инфраструктуры» на 2020-2024 годы – 1 954 924,5 тыс. рублей;
2) подпрограмма «Обеспечение дорожной деятельности» на 2020-2024 годы –866 764,6 тыс. рублей;
3) подпрограмма «Обеспечение безопасности дорожного движения» на 2020-2024 годы – 96 153,5 тыс. рублей.».

1.3. Строки «Объемы и источники финансирования Подпрограммы 1», «Ожидаемые конечные результаты реализации Подпрограммы 1» таблицы подраздела 8.1 «Паспорт Подпрограммы 1» раздела 8 «Подпрограмма «Развитие дорожной инфраструктуры» на 2020-2024 годы» Программы изложить в следующей редакции:

«Объемы и источники финансирования Подпрограммы 1	Общий объем финансирования Подпрограммы 1 составляет 1 954 924,5 тыс. рублей, в том числе по годам: 2020 год – 511 120,3 тыс. рублей; 2021 год – 366 091,3 тыс. рублей; 2022 год – 455 050,1 тыс. рублей; 2023 год – 388 736,8 тыс. рублей; 2024 год – 233 926,0 тыс. рублей. В том числе по источникам финансирования: за счет средств бюджета Ангарского городского округа 348 957,1 тыс. рублей, в том числе по годам: 2020 год – 113 484,3 тыс. рублей; 2021 год – 50 361,7 тыс. рублей; 2022 год – 78 140,2 тыс. рублей; 2023 год – 67 203,5 тыс. рублей; 2024 год – 39 767,4 тыс. рублей; за счет средств бюджета Иркутской области 806 955,1 тыс. рублей, в том числе по годам: 2020 год – 0,0 тыс. рублей; 2021 год – 10 433,9 тыс. рублей; 2022 год – 280 829,3 тыс. рублей; 2023 год – 321 533,3 тыс. рублей; 2024 год – 194 158,6 тыс. рублей; за счет средств федерального бюджета 799 012,3 тыс. рублей, в том числе по годам: 2020 год – 397 636,0 тыс. рублей; 2021 год – 305 295,7 тыс. рублей; 2022 год – 96 080,6 тыс. рублей; 2023 год – 0,0 тыс. рублей; 2024 год – 0,0 тыс. рублей.
Ожидаемый конечный результат реализации Подпрограммы 1	1. Площадь автомобильных дорог, введенных в эксплуатацию за 2020-2024 годы составит 0,022 кв. км. 2. Протяженность освещенных улиц, дорог, проездов и искусственных сооружений за 2020-2024 годы, составит 234,2 км. 3. Площадь отремонтированных автомобильных дорог общего пользования местного значения за 2020-2024 годы, составит 0,071 кв. км. 4. Площадь отремонтированных внутриквартальных проездов за 2020-2024 годы, составит 0,085 кв. км. 5. Протяженность автомобильных дорог общего пользования местного значения, ввод которых осуществлен с использованием субсидии за счет средств вышестоящих бюджетах на строительство, реконструкцию, капитальный ремонт, ремонт автомобильных дорог общего пользования в рамках регионального проекта «Дорожная сеть» за 2020-2024 годы, составит 63,613 км. 6. Протяженность построенной автомобильной дороги, в рамках регионального проекта «Жилье (Иркутская область)» за 2020-2024 годы, составит 1,41285 км.».

1.4. Строку «Объемы и источники финансирования Подпрограммы 2» таблицы подраздела 9.1 «Паспорт Подпрограммы 2» раздела 9 «Подпрограмма «Обеспечение дорожной деятельности» на 2020-2024 годы» Программы изложить в следующей редакции:

«Объемы и источники финансирования Подпрограммы 2	Финансирование Подпрограммы 2 составляет 866 764,6 тыс. рублей, в том числе по годам: 2020 год – 158 315,3 тыс. рублей; 2021 год – 196 115,5 тыс. рублей; 2022 год – 180 380,5 тыс. рублей; 2023 год – 136 056,8 тыс. рублей; 2024 год – 195 896,5 тыс. рублей.
	В том числе по источникам финансирования: за счет средств бюджета Ангарского городского округа 866 764,6 тыс. рублей, в том числе по годам: 2020 год – 158 315,3 тыс. рублей; 2021 год – 196 115,5 тыс. рублей; 2022 год – 180 380,5 тыс. рублей; 2023 год – 136 056,8 тыс. рублей; 2024 год – 195 896,5 тыс. рублей.».

1.5. Строку «Объемы и источники финансирования Подпрограммы 3» таблицы подраздела 10.1 «Паспорт Подпрограммы 3» раздела 10 «Подпрограмма «Обеспечение безопасности дорожного движения» на 2020-2024 годы» Программы изложить в следующей редакции:

«Объемы и источники финансирования Подпрограммы 3	Финансирование Подпрограммы 3 составляет 96 153,5 тыс. рублей, в том числе по годам: 2020 год – 22 838,3 тыс. рублей; 2021 год – 21 951,4 тыс. рублей; 2022 год – 12 139,9 тыс. рублей; 2023 год – 4 778,0 тыс. рублей; 2024 год – 34 445,9 тыс. рублей. В том числе по источникам финансирования: за счет средств бюджета Ангарского городского округа 90 814,3 тыс. рублей, в том числе по годам: 2020 год – 18 856,1 тыс. рублей; 2021 год – 20 594,4 тыс. рублей; 2022 год – 12 139,9 тыс. рублей; 2023 год – 4 778,0 тыс. рублей; 2024 год – 34 445,9 тыс. рублей. за счет безвозмездных поступлений от физических и юридических лиц 3 982,2 тыс. рублей, в том числе по годам: 2020 год – 3 982,2 тыс. рублей; 2021 год – 0,0 тыс. рублей; 2022 год – 0,0 тыс. рублей; 2023 год – 0,0 тыс. рублей; 2024 год – 0,0 тыс. рублей; За счет средств бюджета Иркутской области 1 357,0 тыс. рублей, в том числе по годам: 2020 год – 0,0 тыс. рублей; 2021 год – 1 357,0 тыс. рублей; 2022 год – 0,0 тыс. рублей; 2023 год – 0,0 тыс. рублей; 2024 год – 0,0 тыс. рублей.»

1.6. Приложение № 1 «Цель, задачи, целевые показатели Программы» к Программе изложить в новой редакции (Приложение № 1 к настоящему постановлению).

1.7. Приложение № 2 «Объем и источники финансирования Программы» к Программе изложить в новой редакции (Приложение № 2 к настоящему постановлению).

1.8. Таблицу 1 «Об объектах капитального строительства (реконструкции), капитального ремонта» приложения № 3 «Сведения об основных мероприятиях подпрограмм» к Программе изложить в новой редакции (Приложение № 3 к настоящему постановлению).

2. Настоящее постановление опубликовать в газете «Ангарские ведомости» и разместить на официальном сайте Ангарского городского округа в информационно-телекоммуникационной сети «Интернет».

3. Контроль исполнения настоящего постановления возложить на заместителя мэра Ангарского городского округа Сафронова А.С.

Мэр Ангарского городского округа С.А. Петров

Приложение № 1
к постановлению администрации
Ангарского городского округа
от 29.12.2022 № 1868-па

«Приложение № 1
к Программе

ЦЕЛЬ, ЗАДАЧИ, ЦЕЛЕВЫЕ ПОКАЗАТЕЛИ ПРОГРАММЫ

№ п/п	Цель, задачи Программы, Подпрограммы, основные мероприятия, наименования целевых показателей	Ед. изм.	Целевой показатель 2019 года (факт)	Значение целевого показателя в результате реализации Программы	Планируемое значение целевого показателя по годам				
					2020 год	2021 год	2022 год	2023 год	2024 год
1	2	3	4	5	6	7	8	9	10
	Муниципальная программа Ангарского городского округа «Развитие дорожного хозяйства» на 2020-2024 годы								
	Цель Программы: Развитие современной и эффективной автомобильно-дорожной инфраструктуры								
	Целевой показатель 1: Доля протяженности автомобильных дорог общего пользования, не отвечающих нормативным требованиям	%	15,40	9,89	12,87	11,14	10,44	10,11	9,89
	Целевой показатель 2: Площадь автомобильных дорог, требующих капитального ремонта	кв. км	0,018	0,018	0,018	0,018	0,018	0,018	0,018
	Целевой показатель 3: Протяженность автомобильных дорог Ангарского городского округа с твердым покрытием	км	385,7	389,8	389,9	388,6	389,8	389,8	389,8
	Целевой показатель 4: Протяженность эксплуатируемых сетей наружного освещения, находящихся в муниципальной собственности	км	98,8	104,82	98,8	98,8	104,82	104,82	104,82
	Целевой показатель 5: Количество дорожно-транспортных происшествий по причине отсутствия (неисправности) средств безопасности дорожного движения	ед.	75	74	39	25	78	76	74
I.	Задача 1 Программы: Сохранение и развитие улично-дорожной сети на территории Ангарского городского округа								

1	2	3	4	5	6	7	8	9	10
1.	Подпрограмма 1«Развитие дорожной инфраструктуры» на 2020-2024 годы								
1.1.	Задача 1 Подпрограммы 1: Оптимизация улично-дорожной сети Ангарского городского округа								
1.1.1.	Основное мероприятие 1: Проектирование, строительство, капитальный ремонт автомобильных дорог								
1.1.1.1.	Целевой показатель: Площадь автомобильных дорог, введенных в эксплуатацию	кв. км	0,0	0,022	0,005	0,017	0,0	0,0	0,0
1.1.1.2.	Целевой показатель: Площадь построенных тротуаров в городе Ангарске по улицам города	кв. м	16 375,05	0,0	0,0	0,0	0,0	0,0	0,0
1.1.1.3.	Целевой показатель: Протяженность освещенных улиц, дорог, проездов и искусственных сооружений	км	229,51	234,2	229,51	232,3	234,2	234,2	234,2
1.1.2.	Основное мероприятие 2: Ремонт автомобильных дорог и внутриквартальных проездов								
1.1.2.1	Целевой показатель: Площадь отремонтированных автомобильных дорог общего пользования местного значения	кв. км	0,35	0,071	0,0	0,06	0,01	0,001	0,0
1.1.2.2.	Целевой показатель: Площадь отремонтированных внутриквартальных проездов	кв. км	0,02	0,085	0,05	0,02	0,015	0,0	0,0
1.1.3.	Основное мероприятие 3: Мероприятия в рамках реализации регионального проекта «Дорожная сеть»								
1.1.3.1.	Целевой показатель: Протяженность автомобильных дорог общего пользования местного значения, ввод которых осуществлен с использованием субсидии за счет средств вышестоящих бюджетах на строительство, реконструкцию, капитальный ремонт, ремонт автомобильных дорог общего пользования в рамках регионального проекта «Дорожная сеть»	км	19,762	63,613	21,453	12,248	12,959	12,048	4,905
1.1.4.	Основное мероприятие 4: Мероприятия в рамках реализации регионального проекта «Жилье (Иркутская область)»								
1.1.4.1.	Целевой показатель: Протяженность построенной автомобильной дороги, ввод которой осуществлен с использованием субсидии за счет средств вышестоящих бюджетах на строительство в рамках регионального проекта «Жилье (Иркутская область)»	км	0,0	1,41285	0,0	0,0	1,41285	0,0	0,0
II.	Задача 2 Программы: Обеспечение содержания автомобильных дорог Ангарского городского округа и уровня их освещенности в соответствии с действующими нормами								
2.	Подпрограмма 2 «Обеспечение дорожной деятельности» на 2020-2024 годы								
2.1.	Задача 1 Подпрограммы 2: Обеспечение содержания автомобильных дорог								
2.1.1.	Основное мероприятие 1: Содержание автомобильных дорог общего пользования								
2.1.1.1.	Целевой показатель: Площадь автомобильных дорог, подлежащих содержанию в соответствии с действующими нормами содержания автомобильных дорог	кв. км	1,49	1,50	1,49	1,50	1,50	1,50	1,50
2.2.	Задача 2 Подпрограммы 2: Приведение в нормативное состояние светотехнических показателей и ресурса работоспособности установок наружного освещения								
2.2.1.	Основное мероприятие 2: Содержание сетей наружного освещения								
2.2.1.1.	Целевой показатель: Протяженность эксплуатируемых сетей наружного освещения, находящихся в муниципальной собственности	км	98,8	104,82	98,8	98,8	104,82	104,82	104,82
III.	Задача 3 Программы: Повышение надежности и безопасности дорожного движения на автомобильных дорогах Ангарского городского округа								
3.	Подпрограмма 3 «Обеспечение безопасности дорожного движения» на 2020-2024 годы								
3.1.	Задача 1 Подпрограммы 3: Совершенствование организации движения транспорта и пешеходов								
3.1.1.	Основное мероприятие 1: Оснащение автомобильных дорог средствами безопасности дорожного движения								
3.1.1.1	Целевой показатель: Количество обустроенных пешеходных переходов, остановочных пунктов	ед	42	71	21	33	0,0	0,0	17
3.1.1.2.	Целевой показатель: Количество обслуживаемых дорожных знаков	ед.	4 280	4 739	4 334	4 446	4 739	4 739	4 739
3.2.	Задача 2 Подпрограммы 3: Повышение безопасности дорожных условий								
3.2.1.	Основное мероприятие 2: Обеспечение безопасности дорожных условий								
3.2.1.2.	Целевой показатель: Площадь нанесенной дорожной разметки	кв. м	36 929,1	29 040,5	33 607,59	32 694,34	51 320,69	0,0	29 040,5
3.2.1.3.	Целевой показатель: Количество обслуживаемых светофорных объектов	ед.	82	84	82	82	83	84	84
3.2.1.4.	Целевой показатель: Количество дорожно-транспортных происшествий по причине отсутствия (неисправности) средств безопасности дорожного движения	ед.	75	74	39	25	78	76	74
3.2.1.4	Целевой показатель: Количество установленных светофоров (в том числе типа Т7)	ед.	0	2	1	1	0	0	0
3.2.2.	Основное мероприятие 3: Мероприятия в рамках реализации регионального проекта «Безопасность дорожного движения».								
3.2.2.1.	Целевой показатель: Количество оснащенных нерегулируемых пешеходных переходов, прилегающих непосредственно к образовательным организациям	ед.	0	16	0,0	3	0	4	9

»

Мэр Ангарского городского округа С.А. Петров

Приложение № 2
к постановлению администрации
Ангарского городского округа
от 29.12.2022 № 1868-па

«Приложение № 2
к Программе

ОБЪЕМ И ИСТОЧНИКИ ФИНАНСИРОВАНИЯ ПРОГРАММЫ

№ п/п	Источник финансирования Программы	Наименование ответственного исполнителя, соисполнителя, участника	Объем финансирования Программы, тыс. руб.						
			за весь период реализации	в том числе по годам					
				2020 год	2021 год	2022 год	2023 год	2024 год	

1	2	3	4	5	6	7	8	9
1.	Программа «Развитие дорожного хозяйства» на 2020-2024 годы в том числе:	КЖКХ	2 917 842,6	692 273,9	584 158,2	647 570,5	529 571,6	464 268,4
	бюджет Ангарского городского округа (далее – АГО)		1 306 536,0	290 655,7	267 071,6	270 660,6	208 038,3	270 109,8
	безвозмездные поступления от физических и юридических лиц		3 982,2	3 982,2	0,0	0,0	0,0	0,0
	бюджет Иркутской области		808 312,1	0,0	11 790,9	280 829,3	321 533,3	194 158,6
	федеральный бюджет		799 012,3	397 636,0	305 295,7	96 080,6	0,0	0,0
1.1.	Подпрограмма 1 «Развитие дорожной инфраструктуры» на 2020-2024 годы, в том числе:	КЖКХ	1 954 924,5	511 120,3	366 091,3	455 050,1	388 736,8	233 926,0
	бюджет АГО		348 957,1	113 484,3	50 361,7	78 140,2	67 203,5	39 767,4
	бюджет Иркутской области		806 955,1	0,0	10 433,9	280 829,3	321 533,3	194 158,6
	федеральный бюджет		799 012,3	397 636,0	305 295,7	96 080,6	0,0	0,0
1.1.1.	Основное мероприятие 1: Проектирование, строительство, капитальный ремонт автомобильных дорог, в том числе:	КЖКХ	11 704,8	11 043,0	90,0	571,8	0,0	0,0
	бюджет АГО		11 704,8	11 043,0	90,0	571,8	0,0	0,0
	бюджет Иркутской области		0,0	0,0	0,0	0,0	0,0	0,0
	в том числе по мероприятиям:							
1.1.1.1.	Реконструкция автомобильной дороги по проспекту Ленинградский города Ангарска. Первый этап – строительство дополнительных полос движения. (Участок улицы Чайковского до улицы Космонавтов)	МКУ «СМХ»	100,0	100,0	0,0	0,0	0,0	0,0
	бюджет АГО		100,0	100,0	0,0	0,0	0,0	0,0
1.1.1.2.	Реконструкция автомобильной дороги по улице Космонавтов города Ангарска. Первый этап – строительство дополнительных полос движения. (Участок от Ленинградского проспекта до улицы Алешина)	МКУ «СМХ»	150,0	150,0	0,0	0,0	0,0	0,0
	бюджет АГО		150,0	150,0	0,0	0,0	0,0	0,0
1.1.1.3.	Устройство тротуаров на улицах города Ангарска	КЖКХ	10 793,0	10 793,0	0,0	0,0	0,0	0,0
	бюджет АГО		10 793,0	10 793,0	0,0	0,0	0,0	0,0

1	2	3	4	5	6	7	8	9
1.1.1.4.	Реконструкция автомобильной дороги по улице Чайковского города Ангарска. Первый этап – строительство дополнительных полос движения. (Участок от улицы Институтская до Ленинградского проспекта)	МКУ «СМХ»	90,0	0,0	90,0	0,0	0,0	0,0
	бюджет АГО		90,0	0,0	90,0	0,0	0,0	0,0
1.1.1.5.	Строительство улицы Прибрежная от улицы Алешина до улицы Космонавтов	МКУ «СМХ»	360,5	0,0	0,0	360,5	0,0	0,0
	бюджет АГО		360,5	0,0	0,0	360,5	0,0	0,0
1.1.1.6.	Реконструкция автомобильной дороги по улице Социалистическая города Ангарска. Первый этап – строительство дополнительных полос движения. (Участок от улицы Коминтерна до улицы Декабристов)	МКУ «СМХ»	211,3	0,0	0,0	211,3	0,0	0,0
	бюджет АГО		211,3	0,0	0,0	211,3	0,0	0,0
1.1.2.	Основное мероприятие 2: Ремонт автомобильных дорог и внутриквартальных проездов	КЖКХ	85 350,8	26 701,0	33 225,6	24 077,0	1 347,2	0,0
	бюджет АГО		74 916,9	26 701,0	22 791,7	24 077,0	1 347,2	0,0
	бюджет Иркутской области		10 433,9	0,0	10 433,9	0,0	0,0	0,0
	в том числе по мероприятиям:							
1.1.2.1.	Ремонт автомобильных дорог	КЖКХ	877,2	575,2	302,0	0,0	0,0	0,0
	бюджет АГО		877,2	575,2	302,0	0,0	0,0	0,0
1.1.2.2.	Ремонт внутриквартальных проездов	КЖКХ	70 705,0	26 125,8	20 502,2	24 077,0	0,0	0,0
	бюджет АГО		70 705,0	26 125,8	20 502,2	24 077,0	0,0	0,0
1.1.2.2.1.	Ремонт внутриквартальных проездов, дорожек, тротуаров	КЖКХ	70 705,0	26 125,8	20 502,2	24 077,0	0,0	0,0
	бюджет АГО		70 705,0	26 125,8	20 502,2	24 077,0	0,0	0,0
1.1.2.3.	Осуществление дорожной деятельности в отношении автомобильных дорог местного значения	КЖКХ	13 768,6	0,0	12 421,4	0,0	1 347,2	0,0
	бюджет АГО		3 334,7	0,0	1 987,5	0,0	1 347,2	0,0
	бюджет Иркутской области		10 433,9	0,0	10 433,9	0,0	0,0	0,0
1.1.2.3.1.	Ремонт автомобильных дорог общего пользования местного значения Подъезды к СНТ	КЖКХ	13 768,6	0,0	12 421,4	0,0	1 347,2	0,0
	бюджет АГО		3 334,7	0,0	1 987,5	0,0	1 347,2	0,0
	бюджет Иркутской области		10 433,9	0,0	10 433,9	0,0	0,0	0,0
1.1.3.	Основное мероприятие 3: Мероприятия в рамках реализации регионального проекта «Дорожная сеть»	КЖКХ	1 756 907,3	473 376,3	332 775,7	329 439,7	387 389,6	233 926,0
	бюджет АГО		261 554,4	75 740,3	27 480,0	52 710,5	65 856,3	39 767,4
	федеральный бюджет		702 931,7	397 636,0	305 295,7	0,0	0,0	0,0
	бюджет Иркутской области		792 421,2	0,0	0,0	276 729,2	321 533,3	194 158,6
	в том числе по мероприятиям:							
1.1.3.1.	Ремонт автомобильных дорог общего пользования местного значения	КЖКХ	1 521 008,6	425 669,1	185 727,4	288 296,5	387 389,6	233 926,0
	бюджет АГО		235 195,3	68 107,1	15 337,0	46 127,6	65 856,3	39 767,4
	федеральный бюджет		527 952,4	357 562,0	170 390,4	0,0	0,0	0,0
	бюджет Иркутской области		757 860,9	0,0	0,0	242 168,9	321 533,3	194 158,6
1.1.3.1.1.	Ремонт автомобильной дороги по улице Енисейская на участке от проспекта Ленинградского до улицы Оречкина	КЖКХ	9 389,1	9 389,1	0,0	0,0	0,0	0,0
	бюджет АГО		1 502,3	1 502,3	0,0	0,0	0,0	0,0
	федеральный бюджет		7 886,8	7 886,8	0,0	0,0	0,0	0,0
1.1.3.1.2.	Ремонт автомобильной дороги по улице Желябова на участке от улицы 50 лет ВЛКСМ до Ленинградского проспекта	КЖКХ	7 248,8	7 248,8	0,0	0,0	0,0	0,0
	бюджет АГО		1 159,8	1 159,8	0,0	0,0	0,0	0,0
	федеральный бюджет		6 089,0	6 089,0	0,0	0,0	0,0	0,0
1.1.3.1.3.	Ремонт автомобильной дороги по улице Ленина на участке от улицы Карла Маркса до площади ж/д вокзала	КЖКХ	59 138,4	59 138,4	0,0	0,0	0,0	0,0
	бюджет АГО		9 462,1	9 462,1	0,0	0,0	0,0	0,0
	федеральный бюджет		49 676,3	49 676,3	0,0	0,0	0,0	0,0
1.1.3.1.4.	Ремонт автомобильной дороги по улице Шоссейная на участке от Южного подъезда к городу Ангарску до дороги А	КЖКХ	32 626,0	32 626,0	0,0	0,0	0,0	0,0
	бюджет АГО		5 220,2	5 220,2	0,0	0,0	0,0	0,0
	федеральный бюджет		27 405,8	27 405,8	0,0	0,0	0,0	0,0
1.1.3.1.5.	Ремонт автомобильной дороги по улице 50 лет ВЛКСМ на участке от улицы Космонавтов до улицы Блудова города Ангарска	КЖКХ	19 540,7	19 540,7	0,0	0,0	0,0	0,0
	бюджет АГО		3 126,5	3 126,5	0,0	0,0	0,0	0,0
	федеральный бюджет		16 414,2	16 414,2	0,0	0,0	0,0	0,0
1.1.3.1.6.	Ремонт автомобильной дороги по улице Блудова на участке от Ангарского проспекта до улицы Коминтерна города Ангарска	КЖКХ	22 305,6	22 305,6	0,0	0,0	0,0	0,0
	бюджет АГО		3 568,9	3 568,9	0,0	0,0	0,0	0,0
	федеральный бюджет		18 736,7	18 736,7	0,0	0,0	0,0	0,0
1.1.3.1.7.	Ремонт автомобильной дороги по улице Восточная на участке от улицы Иркутская до улицы Горького города Ангарска	КЖКХ	38 436,3	38 436,3	0,0	0,0	0,0	0,0
	бюджет АГО		6 149,8	6 149,8	0,0	0,0	0,0	0,0
	федеральный бюджет		32 286,5	32 286,5	0,0	0,0	0,0	0,0
1.1.3.1.8.	Ремонт автомобильной дороги по улице Иркутская на участке от улицы Олега Кошевого до автомобильной дороги М-53	КЖКХ	35 394,0	35 394,0	0,0	0,0	0,0	0,0
	бюджет АГО		5 663,0	5 663,0	0,0	0,0	0,0	0,0
	федеральный бюджет		29 731,0	29 731,0	0,0	0,0	0,0	0,0
1.1.3.1.9.	Ремонт автомобильной дороги по улице Мира на участке от улицы Кирова до улицы Чайковского города Ангарска	КЖКХ	38 016,1	38 016,1	0,0	0,0	0,0	0,0
	бюджет АГО		6 082,6	6 082,6	0,0	0,0	0,0	0,0
	федеральный бюджет		31 933,5	31 933,5	0,0	0,0	0,0	0,0
1.1.3.1.10.	Ремонт автомобильной дороги по улице Оречкина на участке от улицы Енисейская до улицы Социалистическая города Ангарска	КЖКХ	11 507,7	11 507,7	0,0	0,0	0,0	0,0
	бюджет АГО		1 841,2	1 841,2	0,0	0,0	0,0	0,0
	федеральный бюджет		9 666,5	9 666,5	0,0	0,0	0,0	0,0
1.1.3.1.11.	Ремонт автомобильной дороги Подъезд к городу Ангарску на участке от автомобильной дороги Р-255 Сибирь до Савватеевского тракта	КЖКХ	28 076,0	28 076,0	0,0	0,0	0,0	0,0
	бюджет АГО		4 492,2	4 492,2	0,0	0,0	0,0	0,0
	федеральный бюджет		23 583,8	23 583,8	0,0	0,0	0,0	0,0
1.1.3.1.12.	Ремонт автомобильной дороги по улице Энгельса на участке от улицы Красная до улицы Саянская города Ангарска	КЖКХ	7 281,1	7 281,1	0,0	0,0	0,0	0,0
	бюджет АГО		1 165,0	1 165,0	0,0	0,0	0,0	0,0
	федеральный бюджет		6 116,1	6 116,1	0,0	0,0	0,0	0,0
1.1.3.1.13.	Ремонт автомобильной дороги по улице Энергетиков на участке от улицы Коминтерна до улицы Декабристов города Ангарска	КЖКХ	11 990,5	11 990,5	0,0	0,0	0,0	0,0
	бюджет АГО		1 918,5	1 918,5	0,0	0,0	0,0	0,0
	федеральный бюджет		10 072,0	10 072,0	0,0	0,0	0,0	0,0
1.1.3.1.14.	Ремонт автомобильной дороги по улице Карла Маркса на участке от улицы Чайковского до улицы Горького города Ангарска	КЖКХ	37 215,0	37 215,0	0,0	0,0	0,0	0,0

1	2	3	4	5	6	7	8	9
	бюджет АГО		5 954,4	5 954,4	0,0	0,0	0,0	0,0
	федеральный бюджет		31 260,6	31 260,6	0,0	0,0	0,0	0,0
1.1.3.1.15.	Ремонт автомобильной дороги по улице Космонавтов на участке от улицы Алешина до улицы Декабристов города Ангарска	КЖКХ	67 503,8	67 503,8	0,0	0,0	0,0	0,0
	бюджет АГО		10 800,6	10 800,6	0,0	0,0	0,0	0,0
	федеральный бюджет		56 703,2	56 703,2	0,0	0,0	0,0	0,0
1.1.3.1.16.	Ремонт автомобильной дороги по улице Чайковского на участке от улицы Карла Маркса до улицы Крупская	КЖКХ	52 350,0	0,0	52 350,0	0,0	0,0	0,0
	бюджет АГО		4 323,0	0,0	4 323,0	0,0	0,0	0,0
	федеральный бюджет		48 027,0	0,0	48 027,0	0,0	0,0	0,0
1.1.3.1.17.	Ремонт автомобильной дороги проезды 1-й и 2-й Театральные на участке от улицы Чайковского до улицы Файзулина	КЖКХ	15 675,4	0,0	15 675,4	0,0	0,0	0,0
	бюджет АГО		1 294,4	0,0	1 294,4	0,0	0,0	0,0
	федеральный бюджет		14 381,0	0,0	14 381,0	0,0	0,0	0,0
1.1.3.1.18.	Ремонт автомобильной дороги А на участке от улицы Рыночная до Автодороги С	КЖКХ	30 541,2	0,0	30 541,2	0,0	0,0	0,0
	бюджет АГО		2 520,1	0,0	2 520,1	0,0	0,0	0,0
	федеральный бюджет		28 021,1	0,0	28 021,1	0,0	0,0	0,0
1.1.3.1.19.	Ремонт автомобильной дороги по улице Ворошилова на участке от улицы 40 лет Октября до ул. Весенняя	КЖКХ	20 225,3	0,0	20 225,3	0,0	0,0	0,0
	бюджет АГО		1 670,2	0,0	1 670,2	0,0	0,0	0,0
	федеральный бюджет		18 555,1	0,0	18 555,1	0,0	0,0	0,0
1.1.3.1.20.	Ремонт автомобильной дороги по улице Весенняя участок от улицы Крупской до улицы Декабристов	КЖКХ	13 534,1	0,0	13 534,1	0,0	0,0	0,0
	бюджет АГО		1 117,6	0,0	1 117,6	0,0	0,0	0,0
	федеральный бюджет		12 416,5	0,0	12 416,5	0,0	0,0	0,0
1.1.3.1.21.	Ремонт автомобильной дороги по улице 14 Декабря участок от улицы Фестивальная до улицы Пойменная	КЖКХ	17 075,6	0,0	17 075,6	0,0	0,0	0,0
	бюджет АГО		1 412,0	0,0	1 412,0	0,0	0,0	0,0
	федеральный бюджет		15 663,6	0,0	15 663,6	0,0	0,0	0,0
1.1.3.1.22.	Ремонт автомобильной дороги по улице Маяковского участок от улицы Ворошилова до улицы Мира	КЖКХ	26 191,5	0,0	26 191,5	0,0	0,0	0,0
	бюджет АГО		2 162,8	0,0	2 162,8	0,0	0,0	0,0
	федеральный бюджет		24 028,7	0,0	24 028,7	0,0	0,0	0,0
1.1.3.1.23.	Ремонт автомобильной дороги по улице Декабристов на участке от улицы 40 лет Победы по круговому движению	КЖКХ	10 134,3	0,0	10 134,3	0,0	0,0	0,0
	бюджет АГО		836,9	0,0	836,9	0,0	0,0	0,0
	федеральный бюджет		9 297,4	0,0	9 297,4	0,0	0,0	0,0
1.1.3.1.24.	Ремонт автомобильной дороги по улице Чайковского на участке от улицы Крупской до Ленинградского проспекта	КЖКХ	46 304,2	0,0	0,0	46 248,5	0,0	0,0
	бюджет АГО		7 408,7	0,0	0,0	7 399,8	0,0	0,0
	бюджет Иркутской области		38 895,5	0,0	0,0	38 848,7	0,0	0,0
1.1.3.1.25.	Ремонт автомобильной дороги по улице Зурабова на участке от Ангарского проспекта до ул. Коминтерна	КЖКХ	19 812,5	0,0	0,0	19 780,7	0,0	0,0
	бюджет АГО		3 170,0	0,0	0,0	3 164,9	0,0	0,0
	бюджет Иркутской области		16 642,5	0,0	0,0	16 615,8	0,0	0,0
1.1.3.1.26.	Ремонт автомобильной дороги по улице Преображенская на участке от улицы Фестивальной до автомобильной дороги А	КЖКХ	26 604,0	0,0	0,0	26 604,0	0,0	0,0
	бюджет АГО		4 256,6	0,0	0,0	4 256,6	0,0	0,0
	бюджет Иркутской области		22 347,4	0,0	0,0	22 347,4	0,0	0,0

1	2	3	4	5	6	7	8	9
1.1.3.1.27.	Ремонт автомобильной дороги по улице Фестивальная на участке от улицы Енисейской до улицы Преображенская	КЖКХ	36 298,7	0,0	0,0	36 252,9	0,0	0,0
	бюджет АГО		5 807,7	0,0	0,0	5 800,5	0,0	0,0
	бюджет Иркутской области		30 491,0	0,0	0,0	30 452,4	0,0	0,0
1.1.3.1.28.	Ремонт автомобильной дороги 16 на участке от Автодороги 1а до Ж/Д переезда «Китой-Комбинатская», ремонт автомобильной дороги 18 на участке от Автодороги 16 до ул. Лесная, мкр Цементный	КЖКХ	31 373,2	0,0	0,0	31 373,2	0,0	0,0
	бюджет АГО		5 019,6	0,0	0,0	5 019,6	0,0	0,0
	бюджет Иркутской области		26 353,6	0,0	0,0	26 353,6	0,0	0,0
1.1.3.1.29.	Ремонт автомобильной дороги по улице Чапаева на участке от улицы Иркутская до МСЧ-36	КЖКХ	24 256,0	0,0	0,0	24 256,0	0,0	0,0
	бюджет АГО		3 881,0	0,0	0,0	3 881,0	0,0	0,0
	бюджет Иркутской области		20 375,0	0,0	0,0	20 375,0	0,0	0,0
1.1.3.1.30.	Ремонт автомобильной дороги по улице Социалистическая на участке от улицы Энгельса до улицы Коминтерна	КЖКХ	78 598,6	0,0	0,0	78 598,6	0,0	0,0
	бюджет АГО		12 575,8	0,0	0,0	12 575,8	0,0	0,0
	бюджет Иркутской области		66 022,8	0,0	0,0	66 022,8	0,0	0,0
1.1.3.1.31.	Ремонт автомобильной дороги по улице Октябрьской на участке от ул. Иркутская до ул. Кирова	КЖКХ	13 846,7	0,0	0,0	13 846,7	0,0	0,0
	бюджет АГО		2 215,5	0,0	0,0	2 215,5	0,0	0,0
	бюджет Иркутской области		11 631,2	0,0	0,0	11 631,2	0,0	0,0
1.1.3.1.32.	Ремонт автомобильной дороги по улице Зои Космодемьянской на участке от ул. Восточная до ул. О. Кошевого	КЖКХ	6 771,8	0,0	0,0	6 771,8	0,0	0,0
	бюджет АГО		1 083,5	0,0	0,0	1 083,5	0,0	0,0
	бюджет Иркутской области		5 688,3	0,0	0,0	5 688,3	0,0	0,0
1.1.3.1.33.	Ремонт автомобильной дороги по улице Зои Космодемьянской на участке от ул. Пушкина до ул. Октябрьской	КЖКХ	4 564,1	0,0	0,0	4 564,1	0,0	0,0
	бюджет АГО		730,3	0,0	0,0	730,3	0,0	0,0
	бюджет Иркутской области		3 833,8	0,0	0,0	3 833,8	0,0	0,0
1.1.3.1.34.	Ремонт автомобильной дороги – проспект Ленинградский на участке от улицы Красная до Ангарского проспекта – 1 сторона и на участке от Ангарского проспекта до улицы Горького, с заменой переездов через трамвайные пути	КЖКХ	184 800,0	0,0	0,0	0,0	184 800,0	0,0
	бюджет АГО		31 416,0	0,0	0,0	0,0	31 416,0	0,0
	бюджет Иркутской области		153 384,0	0,0	0,0	0,0	153 384,0	0,0
1.1.3.1.35.	Ремонт автомобильной дороги по улице Алешина на участке от Ангарского проспекта до ул. Енисейской	КЖКХ	83 580,0	0,0	0,0	0,0	83 580,0	0,0
	бюджет АГО		14 208,6				14 208,6	
	бюджет Иркутской области		69 371,4				69 371,4	
1.1.3.1.36.	Ремонт автомобильной дороги по улице Красная на участке от улицы Фестивальная до улицы Пойменная	КЖКХ	29 699,6	0,0	0,0	0,0	29 699,6	0,0
	бюджет АГО		5 049,0	0,0	0,0	0,0	5 049,0	0,0
	бюджет Иркутской области		24 650,6	0,0	0,0	0,0	24 650,6	0,0

ОФИЦИАЛЬНЫЕ НОВОСТИ АГО

1	2	3	4	5	6	7	8	9
1.1.3.1.37.	Ремонт автомобильной дороги по улице Крупской на участке от улицы 40 Лет Октября до Ангарского проспекта	КЖКХ	33 480,1	0,0	0,0	0,0	33 480,1	0,0
	бюджет АГО		5 691,6	0,0	0,0	0,0	5 691,6	0,0
	бюджет Иркутской области		27 788,5	0,0	0,0	0,0	27 788,5	0,0
1.1.3.1.38.	Ремонт автомобильной дороги по улице Файзулина на участке от улицы Мира до улицы Ворошилова	КЖКХ	29 477,9	0,0	0,0	0,0	29 477,9	0,0
	бюджет АГО		5 011,3	0,0	0,0	0,0	5 011,3	0,0
	бюджет Иркутской области		24 466,6	0,0	0,0	0,0	24 466,6	0,0
1.1.3.1.39.	Ремонт автомобильной дороги по улице Сибирская	КЖКХ	26 352,0	0,0	0,0	0,0	26 352,0	0,0
	бюджет АГО		4 479,8	0,0	0,0	0,0	4 479,8	0,0
	бюджет Иркутской области		21 872,2	0,0	0,0	0,0	21 872,2	0,0
1.1.3.1.40.	Ремонт автомобильной дороги по улице Московская участок от улицы Кирова до улицы Набережная	КЖКХ	9 888,3	0,0	0,0	0,0	0,0	9 888,3
	бюджет АГО		1 681,0	0,0	0,0	0,0	0,0	1 681,0
	бюджет Иркутской области		8 207,3	0,0	0,0	0,0	0,0	8 207,3
1.1.3.1.41.	Ремонт автомобильной дороги – Южный подъезд к городу Ангарску на участке от поселка Бобры до улицы Преображенская	КЖКХ	66 299,5	0,0	0,0	0,0	0,0	66 299,5
	бюджет АГО		11 270,9	0,0	0,0	0,0	0,0	11 270,9
	бюджет Иркутской области		55 028,6	0,0	0,0	0,0	0,0	55 028,6
1.1.3.1.42.	Ремонт автомобильной дороги по улице Горького на участке от Ленинградского проспекта до улицы Карла Маркса	КЖКХ	145 039,9	0,0	0,0	0,0	0,0	145 039,9
	бюджет АГО		24 656,8	0,0	0,0	0,0	0,0	24 656,8
	бюджет Иркутской области		120 383,1	0,0	0,0	0,0	0,0	120 383,1
1.1.3.1.43.	Ремонт автомобильной дороги по улице Бульварная на участке от Ленинградского проспекта до АО «Каравай»	КЖКХ	12 698,3	0,0	0,0	0,0	0,0	12 698,3
	бюджет АГО		2 158,7	0,0	0,0	0,0	0,0	2 158,7
	бюджет Иркутской области		10 539,6	0,0	0,0	0,0	0,0	10 539,6
1.1.3.2.	Реконструкция автомобильных дорог общего пользования местного значения	КЖКХ, МКУ «СМХ»	235 898,7	47 707,2	147 048,3	41 143,2	0,0	0,0
	бюджет АГО		26 359,1	7 633,2	12 143,0	6 582,9	0,0	0,0
	федеральный бюджет		174 979,3	40 074,0	134 905,3	0,0	0,0	0,0
	бюджет Иркутской области		34 560,3	0,0	0,0	34 560,3	0,0	0,0
1.1.3.2.1.	Реконструкция автомобильной дороги по улице Космонавтов города Ангарска. Первый этап – строительство дополнительных полос движения. (Участок от Ленинградского проспекта до улицы Алешина)	КЖКХ	47 707,2	47 707,2	0,0	0,0	0,0	0,0
	бюджет АГО		7 633,2	7 633,2	0,0	0,0	0,0	0,0
	федеральный бюджет		40 074,0	40 074,0	0,0	0,0	0,0	0,0
1.1.3.2.2.	Реконструкция автомобильной дороги по улице Чайковского города Ангарска. Первый этап – строительство дополнительных полос движения. (Участок от улицы Институтская до Ленинградского проспекта)	МКУ «СМХ»	48 923,1	0,0	48 923,1	0,0	0,0	0,0
	бюджет АГО		4 040,0	0,0	4 040,0	0,0	0,0	0,0
	федеральный бюджет		44 883,1	0,0	44 883,1	0,0	0,0	0,0
1.1.3.2.3.	Реконструкция автомобильной дороги по проспекту Ленинградский города Ангарска. Первый этап – строительство дополнительных полос движения. (Участок от улицы Чайковского до улицы Космонавтов)	МКУ «СМХ»	98 125,2	0,0	98 125,2	0,0	0,0	0,0
	бюджет АГО		8 103,0	0,0	8 103,0	0,0	0,0	0,0
	федеральный бюджет		90 022,2	0,0	90 022,2	0,0	0,0	0,0
1.1.3.2.4.	Реконструкция автомобильной дороги по улице Социалистическая города Ангарска. Первый этап – строительство дополнительных полос движения. (Участок от улицы Коминтерна до улицы Декабристов)	МКУ «СМХ»	41 143,2	0,0	0,0	41 143,2	0,0	0,0
	бюджет АГО		6 582,9	0,0	0,0	6 582,9	0,0	0,0
	бюджет Иркутской области		34 560,3	0,0	0,0	34 560,3	0,0	0,0
1.1.4.	Основное мероприятие 4: Мероприятия в рамках реализации регионального проекта «Жилье (Иркутская область)»	МКУ «СМХ»	100 961,6	0,0	0,0	100 961,6	0,0	0,0
	бюджет АГО		781,0	0,0	0,0	781,0	0,0	0,0
	бюджет Иркутской области		4 100,0	0,0	0,0	4 100,0	0,0	0,0
	федеральный бюджет		96 080,6	0,0	0,0	96 080,6	0,0	0,0
	в том числе по мероприятиям:							
1.1.4.1.	Строительство улицы Прибрежная от улицы Алешина до улицы Космонавтов	МКУ «СМХ»	100 961,6	0,0	0,0	100 961,6	0,0	0,0
	бюджет АГО		781,0	0,0	0,0	781,0	0,0	0,0
	бюджет Иркутской области		4 100,0	0,0	0,0	4 100,0	0,0	0,0
	федеральный бюджет		96 080,6	0,0	0,0	96 080,6	0,0	0,0
1.2.	Подпрограмма 2 «Обеспечение дорожной деятельности» на 2020-2024 годы, в том числе:	КЖКХ	866 764,6	158 315,3	196 115,5	180 380,5	136 056,8	195 896,5
	бюджет АГО		866 764,6	158 315,3	196 115,5	180 380,5	136 056,8	195 896,5
1.2.1.	Основное мероприятие 1: Содержание автомобильных дорог общего пользования	КЖКХ	740 950,3	134 681,2	159 023,1	151 871,7	130 253,3	165 121,0
	бюджет АГО		740 950,3	134 681,2	159 023,1	151 871,7	130 253,3	165 121,0
1.2.2.	Основное мероприятие 2: Содержание сетей наружного освещения	КЖКХ	125 814,3	23 634,1	37 092,4	28 508,8	5 803,5	30 775,5
	бюджет АГО		125 814,3	23 634,1	37 092,4	28 508,8	5 803,5	30 775,5
1.3.	Подпрограмма 3 «Обеспечение безопасности дорожного движения» на 2020-2024 годы, в том числе:	КЖКХ	96 153,5	22 838,3	21 951,4	12 139,9	4 778,0	34 445,9
	бюджет АГО		90 814,3	18 856,1	20 594,4	12 139,9	4 778,0	34 445,9
	безвозмездные поступления от физических и юридических лиц		3 982,2	3 982,2	0,0	0,0	0,0	0,0
	бюджет Иркутской области		1 357,0	0,0	1 357,0	0,0	0,0	0,0
1.3.1.	Основное мероприятие 1: Оснащение автомобильных дорог средствами безопасности дорожного движения	КЖКХ	23 610,1	3 780,1	6 830,3	2 199,7	2 400,0	8 400,0
	бюджет АГО		23 610,1	3 780,1	6 830,3	2 199,7	2 400,0	8 400,0
1.3.2.	Основное мероприятие 2: Обеспечение безопасности дорожных условий	КЖКХ	70 285,1	19 058,2	13 505,5	9 940,2	2 180,0	25 601,2
	бюджет АГО		66 302,9	15 076,0	13 505,5	9 940,2	2 180,0	25 601,2
	Безвозмездны е поступления от физических и юридических лиц		3 982,2	3 982,2	0,0	0,0	0,0	0,0
1.3.3.	Основное мероприятие 3: Мероприятия в рамках реализации регионального проекта «Безопасность дорожного движения»	КЖКХ	2 258,3	0,0	1 615,6	0,0	198,0	444,7

1	2	3	4	5	6	7	8	9
	бюджет АГО		901,3	0,0	258,6	0,0	198,0	444,7
	бюджет Иркутской области		1 357,0	0,0	1 357,0	0,0	0,0	0,0

»

Мэр Ангарского городского округа С.А. Петров

Приложение № 3
к постановлению администрации
Ангарского городского округа
от 29.12.2022 № 1868-па

«Таблица 1

Об объектах капитального строительства (реконструкции), капитального ремонта

№ п/п	Наименование подпрограммы, основного мероприятия, мероприятия, объекта (с указанием адреса)	Стоимость объекта в соответствии с утвержденной проектной документацией (заключением государственной экспертизы) в текущих ценах,тыс. руб.*	Год начала строи тельства (реконструкции, кап. ремонта)	Плановый год ввода в эксплуатацию, окончания (реконструкции, кап.ремонта)	Наличие ПСД(стадия готовности)	Наличие государственной экспертизы (стадия готов ности)	Ед. изм.	Значение количественного показателя	Источники финансирования	Объемы финансирования по годам, тыс. руб.	Всего	2020	2021	2022	2023	2024
1	2	3	4	5	6	7	8	9	10	11	12	13	14	15	16	
1	Подпрограмма 1 «Развитие дорожной инфраструктуры» на 2020-2024 годы															
1.1	Основное мероприятие 1 «Проектирование, строительство, капитальный ремонт автомобильных дорог»															
1.1.1.	Устройство тротуаров на улицах города Ангарска	10 793,1	2019	2019	ПСД не требуется	экспертиза не требуется	кв.м	-	бюджет АГО	10 793,0	10 793,0	0,0	0,0	0,0	0,0	0,0
1.1.2.	Реконструкция автомобильной дороги по проспекту Ленинградский города Ангарска. Первый этап – строительство дополнительных полос движения. (Участок от Ленинградского проспекта до улицы Алешина)	-	-	-	имеется	имеется	км	-	бюджет АГО	100,0	100,0	0,0	0,0	0,0	0,0	0,0
1.1.3.	Реконструкция автомобильной дороги по улице Космонавтов города Ангарска. Первый этап – строительство дополнительных полос движения. (Участок от улицы Чайковского до улицы Космонавтов)	-	-	-	имеется	имеется	км	-	бюджет АГО	150,0	150,0	0,0	0,0	0,0	0,0	0,0
1.1.4.	Реконструкция автомобильной дороги по улице Чайковского города Ангарска. Первый этап – строительство дополнительных полос движения. (Участок от улицы Институтская до Ленинградского проспекта)	-	-	-	имеется	имеется	км	-	бюджет АГО	90,0	0,0	90,0	0,0	0,0	0,0	0,0
1.1.5.	Строительство улицы Прибрежная от улицы Алешина до улицы Космонавтов	-	-	-	имеется	имеется	км	-	бюджет АГО	360,5	0,0	0,0	0,0	360,5	0,0	0,0
1.1.6.	Реконструкция автомобильной дороги по улице Социалистическая города Ангарска. Первый этап – строительство дополнительных полос движения. (Участок от улицы Коминтерна до улицы Декабристов) (строительство)	-	-	-	имеется	прохождение процедуры авторского надзора	км	-	бюджет АГО	211,3	0,0	0,0	0,0	211,3	0,0	0,0
2.1.	Основное мероприятие 3: Мероприятия в рамках реализации регионального проекта «Дорожная сеть»															
2.1.1.	Реконструкция автомобильной дороги по улице Чайковского города Ангарска. Первый этап – строительство дополнительных полос движения. (Участок от улицы Институтская до Ленинградского проспекта)	48 923,1	2020	2021	имеется	имеется	км	0,618	бюджет РФ	44 883,1	0,0	0,0	0,0	44 883,1	0,0	0,0
									бюджет АГО	4 040,0	0,0	0,0	0,0	0,0	0,0	0,0
									Всего	48 923,1	0,0	0,0	0,0	44 883,1	0,0	0,0
2.1.2.	Реконструкция автомобильной дороги по проспекту Ленинградский города Ангарска. Первый этап – строительство дополнительных полос движения. (Участок от улицы Чайковского до улицы Космонавтов)	98 125,2	2020	2021	имеется	имеется	км	1,515	бюджет РФ	90 022,2	0,0	0,0	0,0	90 022,2	0,0	0,0
									бюджет АГО	8 103,0	0,0	0,0	0,0	8 103,0	0,0	0,0
									Всего	98 125,2	0,0	0,0	0,0	98 125,2	0,0	0,0
2.1.3.	Реконструкция автомобильной дороги по улице Космонавтов города Ангарска. Первый этап – строительство дополнительных полос движения. (Участок от Ленинградского проспекта до улицы Алешина)	47 707,2	2020	2020	имеется	имеется	км	0,653	бюджет РФ	40 074,0	0,0	0,0	0,0	40 074,0	0,0	0,0
									бюджет АГО	7 633,2	0,0	0,0	0,0	7 633,2	0,0	0,0
									Всего	47 707,2	0,0	0,0	0,0	47 707,2	0,0	0,0
2.1.4.	Реконструкция автомобильной дороги по улице Социалистическая города Ангарска. Первый этап – строительство дополнительных полос движения. (Участок от улицы Коминтерна до улицы Декабристов) (строительство)	41 143.2	2022	2022	имеется	имеется	км	0,521	бюджет Иркутской области	34 560.3	0,0	0,0	0,0	34 560.3	0,0	0,0
									бюджет АГО	6 582.9	0,0	0,0	0,0	6 582.9	0,0	0,0
									Всего	41 143.2	0,0	0,0	0,0	41 143.2	0,0	0,0
3.1.	Основное мероприятие 4: Мероприятия в рамках реализации регионального проекта «Жилье (Иркутская область)»															
3.1.1.	Строительство улицы Прибрежная от улицы Алешина до улицы Космонавтов	100 961,6	2022	2022	имеется	имеется	км	1,41285	бюджет РФ	96 080,6	0,0	0,0	0,0	96 080,6	0,0	0,0
									бюджет Иркутской области	4 100,0	0,0	0,0	0,0	4 100,0	0,0	0,0
									бюджет АГО	781,0	0,0	0,0	0,0	781,0	0,0	0,0
									Всего	100 961,6	0,0	0,0	0,0	100 961,6	0,0	0,0

»

Мэр Ангарского городского округа С.А. Петров

Российская Федерация
Иркутская область
АДМИНИСТРАЦИЯ
Ангарского городского округа

П О С Т А Н О В Л Е Н И Е

29.12.2022 № 1869-па

О внесении изменений в муниципальную программу Ангарского городского округа «Развитие жилищно-коммунального хозяйства» на 2020-2024 годы, утвержденную постановлением администрации Ангарского городского округа от 13.11.2019 № 1169-па

Руководствуясь Бюджетным кодексом Российской Федерации, Федеральным законом от 06.10.2003 № 131-ФЗ «Об общих принципах организации местного самоуправления в Российской Федерации», Уставом Ангарского городского округа, Порядком принятия решений о разработке муниципальных программ Ангарского городского округа и их формирования и реализации, утвержденным постановлением администрации Ангарского городского округа от 05.08.2015 № 677-па (в редакции постановлений администрации Ангарского городского округа от 11.11.2015 № 1568-па, от 22.07.2016 № 1757-па, от 02.11.2016 № 2404-па, от 22.06.2017 № 1162-па, от 24.08.2017 № 1411-па, от 14.06.2018 № 777-па, от 03.07.2019 № 657-па, от 08.07.2020 № 574-па, от 16.06.2021 № 589-па), администрация Ангарского городского округа

ПОСТАНОВЛЯЕТ:

1. Внести в муниципальную программу Ангарского городского округа «Развитие жилищно-коммунального хозяйства» на 2020-2024 годы, утвержденную постановлением администрации Ангарского городского округа от 13.11.2019 № 1169-па (в редакции постановлений администрации Ангарского городского округа от 05.02.2020 № 77-па, от 07.04.2020 № 283-па, от 29.04.2020 № 357-па, от 08.07.2020 № 570-па, от 16.09.2020 № 771-па, от 22.10.2020 № 872-па, от 06.11.2020 № 915-па, от 10.12.2020 № 1001-па, от 28.12.2020 № 1087-па, от 30.12.2020 № 1130-па, от 01.02.2021 № 44-па, от 05.04.2021 № 310-па, от 26.04.2021 № 390-па, от 02.06.2021 № 532-па, от 19.07.2021 № 667-па, от 29.09.2021 № 893-па, от 15.12.2021 № 1110-па, от 30.12.2021 № 1209-па, от 30.12.2021 № 1219-па, от 25.02.2022 № 166-па, от 14.03.2022 № 248-па, от 26.04.2022 № 478-па, от 18.05.2022 № 569-па, от 16.06.2022 № 733-па, от 30.06.2022 № 816-па, от 08.08.2022 № 1057-па, от 25.08.2022 № 1113-па, от 07.11.2022 № 1450-па, от 25.11.2022 № 1578-па) (далее – Программа), следующие изменения:

1.1. Строку «Объемы и источники финансирования Программы» таблицы паспорта Программы изложить в следующей редакции:

«Объемы и источники финансирования Программы	Общий объем финансирования Программы составляет – 1 016 049,1 тыс. рублей, в том числе по годам: 2020 год – 82 497,0 тыс. рублей; 2021 год – 100 229,9 тыс. рублей; 2022 год – 490 708,0 тыс. рублей; 2023 год – 271 657,8 тыс. рублей; 2024 год – 70 956,4 тыс. рублей. По подпрограммам: 1. Подпрограмма «Капитальный ремонт объектов жилищного фонда» на 2020-2024 годы – 12 468,5 тыс. рублей. 2. Подпрограмма «Энергосбережение и повышение энергетической эффективности» на 2020-2024 годы – 3 038,7 тыс. рублей. 3. Подпрограмма «Системы жизнеобеспечения» на 2020-2024 годы 678 410,8 тыс. рублей. 4. Подпрограмма «Повышение сейсмоустойчивости жилищного фонда, объектов социальной сферы и объектов жизнеобеспечения» на 2020-2024 годы – 4 277,1 тыс. рублей. 5. Подпрограмма «Руководство и управление в сфере установленных полномочий местного самоуправления» на 2020-2024 годы – 317 854,0 тыс. рублей. По источникам финансирования: 1. Бюджет Ангарского городского округа – 359 953,8 тыс. рублей. 2. Бюджет Иркутской области – 656 095,3 тыс. рублей.».

1.2. Пункт 5.2 раздела 5 «Объем и источники финансирования Программы» Программы изложить в следующей редакции:

«5.2. Общий объем финансирования Программы составляет 1 016 049,1 тыс. рублей, в том числе по годам:
2020 год – 82 497,0 тыс. рублей;
2021 год – 100 229,9 тыс. рублей;
2022 год – 490 708,0 тыс. рублей;
2023 год – 271 657,8 тыс. рублей;
2024 год – 70 956,4 тыс. рублей.
В том числе по источникам финансирования:
за счет средств бюджета Ангарского городского округа – 359 953,8 тыс. рублей;
за счет средств бюджета Иркутской области – 656 095,3 тыс. рублей.
В том числе по подпрограммам:
1) «Капитальный ремонт объектов жилищного фонда» на 2020-2024 годы – 12 468,5 тыс. рублей;
2) «Энергосбережение и повышение энергетической эффективности» на 2020-2024 годы – 3 038,7 тыс. рублей;
3) «Системы жизнеобеспечения» на 2020-2024 годы – 678 410,8 тыс. рублей;
4) «Повышение сейсмоустойчивости жилищного фонда, объектов социальной сферы и объектов жизнеобеспечения» на 2020-2024 годы – 4 277,1 тыс. рублей;
5) «Руководство и управление в сфере установленных полномочий местного самоуправления» на 2020-2024 годы – 317 854,0 тыс. рублей.».

1.3. Строку «Объемы и источники финансирования Подпрограммы 1» таблицы подраздела 8.1 «Паспорт Подпрограммы 1» раздела 8 «Подпрограмма «Капитальный ремонт объектов жилищного фонда» на 2020-2024 годы» Программы изложить в следующей редакции:

«Объемы и источники финансирования Подпрограммы 1	Общий объем финансирования Подпрограммы 1 составляет – 12 468,5 тыс. рублей, в том числе по годам: 2020 год – 3 626,7 тыс. рублей; 2021 год – 2 537,5 тыс. рублей; 2022 год – 3 921,0 тыс. рублей; 2023 год – 1 201,8 тыс. рублей; 2024 год – 1 181,5 тыс. рублей. В том числе по источникам финансирования: 1. Бюджет Ангарского городского округа – 8 717,5 тыс.рублей. 2. Бюджет Иркутской области – 3 751,0 тыс. рублей.».

1.4. Строку «Объемы и источники финансирования Подпрограммы 3» таблицы подраздела 10.1 «Паспорт Подпрограммы 3» раздела 10 «Подпрограмма «Системы жизнеобеспечения» на 2020-2024 годы» Программы изложить в следующей редакции:

«Объемы и источники финансирования Подпрограммы 3	Общий объем финансирования Подпрограммы 3 составляет 678 410,8 тыс. рублей, в том числе по годам: 2020 год – 17 743,6 тыс. рублей; 2021 год – 38 791,0 тыс. рублей; 2022 год – 420 943,2 тыс. рублей; 2023 год – 200 933,0 тыс. рублей; 2024 год – 0,0 тыс. рублей. В том числе по источникам финансирования: 1. Бюджет Ангарского городского округа – 41 963,7 тыс. рублей. 2. Бюджет Иркутской области – 636 447,1 тыс. рублей.».

1.5. Строку «Объемы и источники финансирования Подпрограммы 5» таблицы подраздела 12.1 «Паспорт Подпрограммы 5» раздела 12 «Подпрограмма «Руководство и управление в сфере установленных полномочий местного самоуправления» на 2020-2024 годы» Программы изложить в следующей редакции:

«Объемы и источники финансирования Подпрограммы 5	Финансовое обеспечение Подпрограммы 5 осуществляется за счет средств бюджета Ангарского городского округа составляет 317 854,0 тыс. рублей, в том числе по годам: 2020 год – 56 375,4 тыс. рублей; 2021 год – 58 201,4 тыс. рублей; 2022 год – 65 723,7 тыс. рублей; 2023 год – 68 408,4 тыс. рублей; 2024 год – 69 145,1 тыс. рублей. В том числе по источникам финансирования: 1. Бюджет Ангарского городского округа – 305 453,7 тыс. рублей. 2. Бюджет Иркутской области – 12 400,3 тыс. рублей.».

1.6. Приложение № 1 «Цель, задачи, целевые показатели Программы» к Программе изложить в новой редакции (Приложение № 1 к настоящему постановлению).

1.7. Приложение № 2 «Объем и источники финансирования Программы» к Программе изложить в новой редакции (Приложение № 2 к настоящему постановлению).

1.8. Приложение № 3 «Сведения об основных мероприятиях Подпрограмм (об объектах капитального строительства (реконструкции), капитального ремонта)» к Программе изложить в новой редакции (Приложение № 3 к настоящему постановлению).

2. Настоящее постановление опубликовать в газете «Ангарские ведомости» и разместить на официальном сайте Ангарского городского округа в информационно-телекоммуникационной сети «Интернет».

3. Контроль исполнения настоящего постановления возложить на заместителя мэра Ангарского городского округа Сафронова А.С.

Мэр Ангарского городского округа С.А. Петров

Приложение № 1
к постановлению администрации
Ангарского городского округа
от 29.12.2022 № 1869-па

«Приложение № 1
к Программе

ЦЕЛЬ, ЗАДАЧИ, ЦЕЛЕВЫЕ ПОКАЗАТЕЛИ ПРОГРАММЫ

№ п/п	Цель, задачи Программы, Подпрограммы, основные мероприятия, наименования целевых показателей	Ед.изм.	Целевой показатель 2019 года (факт)	Значение целевого показателя в результате реализации Программы	Планируемое значение целевого показателя по годам				
					2020 год	2021 год	2022 год	2023 год	2024 год
1	2	3	4	5	6	7	8	9	10
	Программа «Развитие жилищно-коммунального хозяйства» на 2020-2024 годы								
	Цель: Повышение качества и надежности предоставляемых жилищно-коммунальных услуг								
	Целевой показатель 1: Количество квартир муниципального жилищного фонда, в которых проведен выборочный ремонт	ед.	4	45	9	10	1	15	10
	Целевой показатель 2: Количество многоквартирных домов, в которых проведено диагностирование внутридомовых систем газоснабжения	ед.	45	97	60	37	0	0	0
	Целевой показатель 3: Количество установленных приборов учета электрической энергии в электроустановках наружного освещения, светофорных объектах и в муниципальном жилищном фонде	ед.	65	32	32	0	0	0	0
	Целевой показатель 4: Количество замененных светильников уличного освещения на светильники со светодиодными элементами	ед.	32	89	0	29	0	30	30
	Целевой показатель 5: Доля использованных бюджетных средств на обеспечение деятельности КЖКХ (как главного распорядителя бюджетных средств) от объема доведенных лимитов бюджетных обязательств на данные цели за счет средств бюджета Ангарского городского округа	%	78,6	100	88,1	92,0	100	100	100

1	2	3	4	5	6	7	8	9	10
	Целевой показатель 6: Протяженность сетей уличной водопроводной сети, уличной канализационной сети, тепловых и паровых сетей, нуждающихся в замене, в том числе:	м							
	уличная водопроводная сеть	км	310,3	308,55	309,87	309,51	309,25	308,9	308,55
	уличная канализационная сеть	км	322,180	320,130	322,06	322,01	320,950	320,540	320,130
	тепловые и паровые сети	км	48,268	42,858	47,44	46,604	45,022	43,940	42,858
	Целевой показатель 7: Уровень обеспеченности жилищного фонда Ангарского городского округа коммунальной инфраструктурой, в том числе	%							
	водопроводом	%	95,92	96,38	95,8	95,8	96,35	96,35	96,38
	водоотведением (канализацией)	%	94,19	94,65	94,1	94,1	94,60	94,63	94,65
	отоплением	%	96,23	97,36	96,1	96,1	97,34	97,35	97,36
	горячим водоснабжением	%	94,43	99,99	94,6	94,3	99,98	99,99	99,99
	газом	%	86,74	86,74	86,3	86,2	86,74	86,74	86,74
	Целевой показатель 8: Удельная величина потребления энергетических ресурсов в многоквартирных домах								
	электрической энергии на 1 проживающего	кВтч	1006,84	1 013,11	961,38	997,38	1 013,11	1 013,11	1 013,11
	природного газа на 1 проживающего	куб. м	59,11	61,46	56,55	57,09	61,46	61,46	61,46
	горячей воды на 1 проживающего	куб. м	32,17	31,99	33,66	32,64	31,99	31,99	31,99
	холодной воды на 1 проживающего	куб. м	34,55	31,92	33,77	33,67	31,92	31,92	31,92
	тепловой энергии на 1 кв. м общей площади	Гкал	0,24	0,23	0,22	0,23	0,23	0,23	0,23
	Целевой показатель 9: Распределение жилищного фонда Ангарского городского округа по уровню износа								
	от 0 до 30% износа	тыс. кв. м	3 348,8	3 222,8	3 370,03	3 693,7	3 230,3	3 226,5	3 222,8
	от 31% до 65% износа	тыс. кв. м	2014,49	2 121,1	2 020,22	1 705,4	2 114,1	2 117,6	2 121,1
	от 66% до 70% износа	тыс. кв. м	99,08	125,8	99,12	98,96	125,4	125,6	125,8
	свыше 70% износа	тыс. кв. м	65,95	127,0	59,44	58,9	97,7	111,4	127,0
	Задача 1 Программы: Сохранение, восстановление, повышение надежности объектов жилищного фонда								
1.	Подпрограмма 1: «Капитальный ремонт объектов жилищного фонда» на 2020-2024 годы								
1.1.	Задача 1 Подпрограммы 1: Улучшение эксплуатационных характеристик МКД, внешнего вида жилых зданий, увеличение надежности функционирования систем инженерно-технического обеспечения, восстановление тепловой защиты зданий жилищного фонда								
1.1.1.	Основное мероприятие: Проведение капитального ремонта и замена оборудования в муниципальном жилищном фонде								
1.1.1.1.	Целевой показатель: Количество квартир муниципального жилищного фонда, в которых проведен выборочный ремонт	ед.	4	45	9	10	1	15	10
1.1.1.2.	Целевой показатель: Количество квартир муниципального жилищного фонда, в которых проведена замена оборудования	ед.	7	24	6	6	0	6	6
1.1.2.	Основное мероприятие: Диагностирование внутридомовых систем газоснабжения в многоквартирных домах								
1.1.2.1.	Целевой показатель: Количество многоквартирных домов, в которых проведено диагностирование внутридомовых систем газоснабжения	ед.	45	97	60	37	0	0	0
1.1.3.	Основное мероприятие: Меры финансовой поддержки осуществления услуг и (или) работ по капитальному ремонту общего имущества в многоквартирных домах								
1.1.3.1.	Целевой показатель: Количество многоквартирных домов, в которых проведен капитальный ремонт общего имущества, собственники помещений в которых формируют фонды капитального ремонта на счетах регионального оператора, при оказании мер муниципальной финансовой поддержки из средств бюджета Ангарского городского округа	ед.	-	256	34	84	138	0	0
1.1.4.	Основное мероприятие: Противоаварийные мероприятия в целях восстановления безопасной работоспособности объекта								
1.1.4.1.	Целевой показатель: Количество объектов на которых проведены противоаварийные мероприятия в целях восстановления безопасной эксплуатации	ед.	-	1	0	0	1	0	0
	Задача 2 Программы: Обеспечение эффективного использования энергетических ресурсов								
2.	Подпрограмма 2: «Энергосбережение и повышение энергетической эффективности» на 2020-2024 годы								
2.1.	Задача 1 Подпрограммы 2: Внедрение современных технологий энергосбережения								
2.1.1.	Основное мероприятие: Установка энергосберегающих устройств и приборов учета над расходом энергетических ресурсов на сетях уличного освещения, светофорных объектах и в муниципальном жилищном фонде								
2.1.1.1.	Целевой показатель: Количество установленных приборов учета электрической энергии в электроустановках наружного освещения, светофорных объектах и в муниципальном жилищном фонде	ед.	65	32	32	0	0	0	0
2.1.1.2.	Целевой показатель: Количество замененных светильников уличного освещения на светильники со светодиодными элементами	ед.	32	89	0	29	0	30	30
2.1.1.3.	Целевой показатель: Количество установленных приборов учета горячего и холодного водоснабжения в квартирах, находящихся в муниципальной собственности	ед.	22	132	28	28	20	28	28
2.1.2.	Основное мероприятие: Создание условий для повышения энергоэффективности инженерной инфраструктуры муниципальной собственности								
2.1.2.1.	Целевой показатель: Количество бесхозяйных объектов недвижимого имущества, используемых для передачи электрической, тепловой энергии, водоснабжения и водоотведения, поставленных на учет с оформлением права муниципальной собственности	ед.	217	136	61	25	0	50	0
2.1.2.2.	Целевой показатель: Количество объектов недвижимого имущества, используемых для передачи электрической, тепловой энергии, водоснабжения и водоотведения, прошедших государственную регистрацию права муниципальной собственности	ед.	206	95	0	0	0	95	0
	Задача 3 Программы: Строительство, реконструкция и модернизация объектов коммунальной инфраструктур								
3.	Подпрограмма 3: «Системы жизнеобеспечения» на 2020-2024 годы								
3.1.	Задача 1 Подпрограммы 3: Проведение работ, направленных на снижение уровня износа объектов коммунальной и инженерной инфраструктуры								
3.1.1.	Основное мероприятие: Проектирование, строительство и содержание объектов коммунальной инфраструктуры								
3.1.1.1.	Целевой показатель: Количество инцидентов на сетях водоснабжения и водоотведения, в том числе связанных с предоставлением коммунальных услуг ненадлежащего качества населению	ед.	0	0	0	0	0	0	0

1	2	3	4	5	6	7	8	9	10
3.1.1.2.	Целевой показатель: Количество разработанных проектов, направленных на развитие систем коммунальной инфраструктуры	ед.	0	1	0	0	0	1	0
3.1.1.3.	Целевой показатель: Степень готовности разработанных проектных документаций на строительство, реконструкцию и модернизацию объектов коммунальной инфраструктуры, в том числе:								
	Строительство подземного водозабора на Китойском месторождении подземных вод для водоснабжения населения Ангарского городского округа	%	0,0	100	0,0	49,9	100	0,0	0,0
	Строительство локальных очистных сооружений для ливневой канализации на территории г. Ангарска	%	0,0	100,0	0,0	0,0	25	100,0	0,0
3.1.2.	Основное мероприятие: Реконструкция, модернизация и ремонт объектов коммунальной инфраструктуры								
3.1.2.1.	Целевой показатель: Протяженность отремонтированных инженерных сетей	км	0,0	0,024	0,024	0,0	0,0	0,0	0,0
3.1.2.2.	Целевой показатель: Количество реализованных технологических присоединений к сетям инженерно-технического обеспечения	ед	-	1	0	0	0	1	0
	Задача 4 Программы: Повышение сейсмоустойчивости жилых домов, а также объектов социальной сферы и систем жизнеобеспечения								
4.	Подпрограмма 4: «Повышение сейсмоустойчивости жилищного фонда, объектов социальной сферы и объектов жизнеобеспечения» на 2020-2024 годы»								
4.1.	Задача 1 Подпрограммы 4: Снос расселенных многоквартирных домов серии 1-335, признанных аварийными и подлежащими сносу после 1 января 2017 года								
4.1.1.	Основное мероприятие: Снос (демонтаж) многоквартирных домов серии 1-335, признанных аварийными и подлежащими сносу после 1 января 2017 года								
4.1.1.1.	Целевой показатель: Количество зданий и сооружений, расположенных в районах высокой сейсмичности по которым ликвидирован дефицит сейсмостойкости	ед.	0	1	1	0	0	0	0
	Задача 5 Программы : Обеспечение реализации основных направлений муниципальной политики в сфере капитального строительства, жилищно-коммунального хозяйства, транспорта и связи								
5.	Подпрограмма 5: «Руководство и управление в сфере установленных полномочий местного самоуправления» на 2020-2024 годы								
5.1.	Задача 1 Подпрограммы 5:Обеспечение реализации полномочий администрации Ангарского городского округа в пределах полномочий КЖКХ, как главного распорядителя бюджетных средств								
5.1.1.	Основное мероприятие: Обеспечение деятельности КЖКХ								
5.1.1.1.	Целевой показатель: Доля использованных бюджетных средств на обеспечение деятельности КЖКХ от объема доведенных лимитов бюджетных обязательств на данные цели за счет средств бюджета Ангарского городского округа	%	99,2	100	93,8	99,7	100	100	100
5.2.	Задача 2 Подпрограммы 5: Обеспечение деятельности МКУ «СМХ» в сфере осуществления строительного и технического контроля на выполнение работ, оказание услуг в целях обеспечения реализации полномочий Ангарского городского округа								
5.2.1.	Основное мероприятие: Обеспечение деятельности МКУ «СМХ»								
5.2.1.1.	Целевой показатель: Доля использованных бюджетных средств на обеспечение деятельности МКУ «СМХ» от объема доведенных лимитов бюджетных обязательств на данные цели за счет средств бюджета Ангарского городского округа	%	99,8	100	94,8	99,9	100	100	100

»

Мэр Ангарского городского округа С.А. Петров

Приложение № 2
к постановлению администрации
Ангарского городского округа
от 29.12.2022 № 1869-па

«Приложение № 2
к Программе

ОБЪЕМ И ИСТОЧНИКИ ФИНАНСИРОВАНИЯ ПРОГРАММЫ

№ п/п	Источник финансирования Программы	Наименование ответственного исполнителя, соисполнителя, участника	Объем финансирования Программы, тыс. руб.					
			за весь период реализации	в том числе по годам				
				2020 год	2021 год	2022 год	2023 год	2024 год
1	2	3	4	5	6	7	8	9
	Программа «Развитие жилищно-коммунального хозяйства» на 2020-2024 годы	КЖКХ, МКУ «СМХ», КУМИ	1 016 049,1	82 497,0	100 229,9	490 708,0	271 657,8	70 956,4
	бюджет Ангарского городского округа (далее – АГО)		359 953,8	62 027,1	66 335,4	87 070,7	77 983,1	66 537,5
	бюджет Иркутской области		656 095,3	20 469,9	33 894,5	403 637,3	193 674,7	4 418,9
1.	Подпрограмма 1 «Капитальный ремонт объектов жилищного фонда» на 2020-2024 годы	КЖКХ	12 468,5	3 626,7	2 537,5	3 921,0	1 201,8	1 181,5
	бюджет АГО		8 717,5	1 126,7	1 286,5	3 921,0	1 201,8	1 181,5
	бюджет Иркутской области		3 751,0	2 500,0	1 251,0	0,0	0,0	0,0
1.1.	Основное мероприятие «Проведение капитального ремонта и замена оборудования в муниципальном жилищном фонде»	КЖКХ	4 294,3	619,2	1 043,2	248,6	1 201,8	1 181,5
	бюджет АГО		4 294,3	619,2	1 043,2	248,6	1 201,8	1 181,5
1.2.	Основное мероприятие «Диагностирование внутридомовых систем газоснабжения в многоквартирных домах»	КЖКХ	4 491,8	3 002,5	1 489,3	0,0	0,0	0,0
	бюджет АГО		740,8	502,5	238,3	0,0	0,0	0,0
	бюджет Иркутской области		3 751,0	2 500,0	1 251,0	0,0	0,0	0,0
1.3.	Основное мероприятие «Меры финансовой поддержки осуществления услуг и (или) работ по капитальному ремонту общего имущества в многоквартирных домах»	КЖКХ	15,0	5,0	5,0	5,0	0,0	0,0
	бюджет АГО		15,0	5,0	5,0	5,0	0,0	0,0
1.4.	Основное мероприятие «Противоаварийные мероприятия в целях восстановления безопасной работоспособности объекта»	КЖКХ	3 667,4	0,0	0,0	3 667,4	0,0	0,0
	бюджет АГО		3 667,4	0,0	0,0	3 667,4	0,0	0,0
2.	Подпрограмма 2 «Энергосбережение и повышение энергетической эффективности» на 2020-2024 годы	КЖКХ, КУМИ	3 038,7	474,2	700,0	120,1	1 114,6	629,8
	бюджет АГО		2 930,1	424,7	640,9	120,1	1 114,6	629,8
	бюджет Иркутской области		108,6	49,5	59,1	0,0	0,0	0,0
2.1.	Основное мероприятие «Установка энергосберегающих устройств и приборов учета над расходом энергетических ресурсов на сетях уличного освещения, светофорных объектах и в муниципальном жилищном фонде»	КЖКХ	2 424,7	415,3	629,7	120,1	629,8	629,8
	бюджет АГО		2 424,7	415,3	629,7	120,1	629,8	629,8
2.2.	Основное мероприятие «Создание условий для повышения энергоэффективности инженерной инфраструктуры муниципальной собственности»	КЖКХ, КУМИ	614,0	58,9	70,3	0,0	484,8	0,0
	бюджет АГО		505,4	9,4	11,2	0,0	484,8	0,0
	бюджет Иркутской области		108,6	49,5	59,1	0,0	0,0	0,0
3.	Подпрограмма 3 «Системы жизнеобеспечения» на 2020-2024 годы	КЖКХ, МКУ «СМХ»	678 410,8	17 743,6	38 791,0	420 943,2	200 933,0	0,0

1	2	3	4	5	6	7	8	9
	бюджет АГО		41 963,7	3 211,5	6 206,6	21 296,6	11 249,0	0,0
	бюджет Иркутской области		636 447,1	14 532,1	32 584,4	399 646,6	189 684,0	0,0
3.1.	Основное мероприятие «Проектирование, строительство и содержание объектов коммунальной инфраструктуры»	КЖКХ, МКУ «СМХ»	130 858,8	17 691,6	38 791,0	65 043,2	9 333,0	0,0
	бюджет АГО		36 436,7	3 159,5	6 206,6	17 737,6	9 333,0	0,0
	бюджет Иркутской области		94 422,1	14 532,1	32 584,4	47 305,6	0,0	0,0
3.1.1.	Строительство магистральных водоводов от насосной станции 2-ого подъема водоочистных сооружений города Ангарска до водопроводной станции поселка Мегет		391,4	391,4	0,0	0,0	0,0	0,0
	бюджет АГО		391,4	391,4	0,0	0,0	0,0	0,0
3.1.2.	Строительство подземного водозабора на Китойском месторождении подземных вод для водоснабжения населения Ангарского городского округа, в том числе		118 329,4	17 300,2	38 791,0	62 238,2	0,0	0,0
	бюджет АГО		23 907,3	2 768,1	6 206,6	14 932,6	0,0	0,0
	бюджет Иркутской области		94 422,1	14 532,1	32 584,4	47 305,6	0,0	0,0
3.1.2.1.	Разработка проектной документации на строительство подземного водозабора на Китойском месторождении подземных вод для водоснабжения населения Ангарского городского округа		118 329,4	17 300,2	38 791,0	62 238,2	0,0	0,0
	бюджет АГО		23 907,3	2 768,1	6 206,6	14 932,6	0,0	0,0
	бюджет Иркутской области		94 422,1	14 532,1	32 584,4	47 305,6	0,0	0,0
3.1.3.	Строительство локальных очистных сооружений для ливневой канализации на территории города Ангарска		12 138,0	0,0	0,0	2 805,0	9 333,0	0,0
	бюджет АГО		12 138,0	0,0	0,0	2 805,0	9 333,0	0,0
3.2.	Основное мероприятие «Реконструкция, модернизация и ремонт объектов коммунальной инфраструктуры»	КЖКХ, МКУ «СМХ»	547 552,0	52,0	0,0	355 900,0	191 600,0	0,0
	бюджет АГО		5 527,0	52,0	0,0	3 559,0	1 916,0	0,0
	бюджет Иркутской области		542 025,0	0,0	0,0	352 341,0	189 684,0	0,0
3.2.1.	Ремонт тепловой сети, расположенной по адресу: г. Ангарск, второй Промышленный массив, квартал 33, строение 19 Г		52,0	52,0	0,0	0,0	0,0	0,0
	бюджет АГО		52,0	52,0	0,0	0,0	0,0	0,0
3.2.2.	Технологическое присоединение к сетям инженерно-технического обеспечения		547 500,0	0,0	0,0	355 900,0	191 600,0	0,0
	бюджет АГО		5 475,0	0,0	0,0	3 559,0	1 916,0	0,0
	бюджет Иркутской области		542 025,0	0,0	0,0	352 341,0	189 684,0	0,0
4.	Подпрограмма 4 «Повышение сейсмоустойчивости жилищного фонда, объектов социальной сферы и объектов жизнеобеспечения» на 2020-2024 годы	КЖКХ, МКУ «СМХ»	4 277,1	4 277,1	0,0	0,0	0,0	0,0
	бюджет АГО		888,8	888,8	0,0	0,0	0,0	0,0
	бюджет Иркутской области		3 388,3	3 388,3	0,0	0,0	0,0	0,0
4.1.	Основное мероприятие «Снос (демонтаж) многоквартирных домов серии 1-335, признанных аварийными и подлежащими сносу после 1 января 2017 года»	МКУ «СМХ»	4 277,1	4 277,1	0,0	0,0	0,0	0,0
	бюджет АГО		888,8	888,8	0,0	0,0	0,0	0,0
	бюджет Иркутской области		3 388,3	3 388,3	0,0	0,0	0,0	0,0
5.	Подпрограмма 5 «Руководство и управление в сфере установленных полномочий местного самоуправления» на 2020-2024 годы	КЖКХ, МКУ «СМХ»	317 854,0	56 375,4	58 201,4	65 723,7	68 408,4	69 145,1
	бюджет АГО		305 453,7	56 375,4	58 201,4	61 733,0	64 417,7	64 726,2
	бюджет Иркутской области		12 400,3	0,0	0,0	3 990,7	3 990,7	4 418,9
5.1.	Основное мероприятие «Обеспечение деятельности КЖКХ»	КЖКХ	226 457,7	38 102,5	41 968,6	47 759,4	49 001,3	49 625,9
	бюджет АГО		217 304,8	38 102,5	41 968,6	44 813,8	46 055,7	46 364,2
	бюджет Иркутской области		9 152,9	0,0	0,0	2 945,6	2 945,6	3 261,7
5.2.	Основное мероприятие «Обеспечение деятельности МКУ «СМХ»	МКУ «СМХ»	91 396,3	18 272,9	16 232,8	17 964,3	19 407,1	19 519,2
	бюджет АГО		88 148,9	18 272,9	16 232,8	16 919,2	18 362,0	18 362,0
	бюджет Иркутской области		3 247, 4	0,0	0,0	1 045,1	1 045,1	1 157,2

»

Мэр Ангарского городского округа С.А. Петров

Приложение № 3
к постановлению администрации
Ангарского городского округа
от 29.12.2022 № 1869-па

«Приложение № 3
к Программе

СВЕДЕНИЯ ОБ ОСНОВНЫХ МЕРОПРИЯТИЯХ ПОДПРОГРАММ
(об объектах капитального строительства (реконструкции), капитального ремонта)

№ п/п	Наименование Подпрограммы, основного мероприятия, мероприятия, объекта (с указанием адреса)	Стоимость объекта в соответствии с утвержденной проектной документацией (заключением государственной экспертизы) в текущих ценах, тыс. руб.	Год начала строительства (реконструкции, капитального ремонта)	Плановый год ввода в эксплуатацию, окончания (реконструкции, капитального ремонта)	Наличие ПСД (стадия готовности)	Наличие государственной экспертизы (стадия готовности)	Ед. изм.	Значение количественного показателя	Источники финансирования	Объемы финансирования по годам, тыс. руб.					
										Всего	2020	2021	2022	2023	2024
1	2	3	4	5	6	7	8	9	10	11	12	13	14	15	16
1	Подпрограмма 1 «Капитальный ремонт объектов жилищного фонда» на 2020-2024 годы														
1.1	Основное мероприятие «Проведение капитального ремонта и замена оборудования в муниципальном жилищном фонде»														
1.1.1	Проведение капитального ремонта муниципального жилищного фонда	3 935,3	2020	2024				45		3 956,5	539,7	962,9	233,6	1 120,3	1 100,0
1.1.1.1	г. Ангарск, квартал 23, дом 9, квартира 11	233,8	2020	2020	сметный расчет	не требуется	количество квартир	1	бюджет Ангарского городского округа	233,8	233,8				
1.1.1.2	г. Ангарск, микрорайон Цементный, ул. Бабушкина, дом 18, квартира 5	49,7	2020	2020	сметный расчет	не требуется	количество квартир	1	бюджет Ангарского городского округа	49,7	49,7				
1.1.1.3	г. Ангарск, квартал 84, дом 3, квартира 74	63,4	2020	2020	сметный расчет	не требуется	количество квартир	1	бюджет Ангарского городского округа	63,4	63,4				
1.1.1.4	г. Ангарск, квартал 88, дом 8, квартира 9	10,2	2020	2020	сметный расчет	не требуется	количество квартир	1	бюджет Ангарского городского округа	10,2	10,2				
1.1.1.5	г. Ангарск, квартал 212, дом 8, квартира 53	33,1	2020	2020	сметный расчет	не требуется	количество квартир	1	бюджет Ангарского городского округа	33,1	33,1				
1.1.1.6	г. Ангарск, квартал 93, дом 17, квартира 93	25,7	2020	2020	сметный расчет	не требуется	количество квартир	1	бюджет Ангарского городского округа	25,7	25,7				
1.1.1.7	г. Ангарск, квартал 188, дом 12, квартира 17	85,1	2020	2020	сметный расчет	не требуется	количество квартир	1	бюджет Ангарского городского округа	85,1	85,1				
1.1.1.8	г. Ангарск, микрорайон Цементный, ул. Бабушкина, дом 22, квартира 3	27,2	2020	2020	сметный расчет	не требуется	количество квартир	1	бюджет Ангарского городского округа	27,2	27,2				

1	2	3	4	5	6	7	8	9	10	11	12	13	14	15	16
1.1.1.9	г. Ангарск, квартал 60, дом 16, квартира 2	11,5	2020	2020	сметный расчет	не требуется	коли чество квартир	1	бюджет Ангарского городского округа	11,5	11,5				
1.1.1.10	г. Ангарск, квартал 91, дом 11, квартира 18	137,7	2021	2021	сметный расчет	не требу-ется	коли чество квартир	1	бюджет Ангарского городского округа	137,7		137,7			
1.1.1.11	г. Ангарск, микрорайон 6, дом 16, квартира 3	92,9	2021	2021	сметный расчет	не требу-ется	коли чество квартир	1	бюджет Ангарского городского округа	92,9		92,9			
1.1.1.12	г. Ангарск, квартал 88, дом 14, квартира 49	66,5	2021	2021	сметный расчет	не требуется	коли чество квартир	1	бюджет Ангарского городского округа	66,5		66,5			
1.1.1.13	г. Ангарск, квартал 92 дом 11, квартира 2	258,3	2021	2021	сметный расчет	не требу-ется	коли чество квартир	1	бюджет Ангарского городского округа	258,3		258,3			
1.1.1.14	г. Ангарск, микрорайон 6, дом 14, квартира 221/2	33,4	2021	2021	сметный расчет	не требу-ется	коли чество квартир	1	бюджет Ангарского городского округа	33,4		33,4			
1.1.1.15	г. Ангарск, микрорайон 12, дом 8, квартира 80	132,6	2021	2021	сметный расчет	не требу-ется	коли чество квартир	1	бюджет Ангарского городского округа	132,6		132,6			
1.1.1.16	г. Ангарск, микро-район 15, дом 8, квартира 44	112,8	2021	2021	сметный расчет	не требу-ется	коли чество квартир	1	бюджет Ангарского городского округа	112,8		112,8			
1.1.1.17	г. Ангарск, квартал 88, дом 21, квартира 49	79,3	2021	2021	сметный расчет	не требуется	коли чество квартир	1	бюджет Ангарского городского округа	89,3		89,3			
1.1.1.18	г. Ангарск, квартал 88, дом 14, квартира 48	6,7	2021	2021	сметный расчет	не требуется	коли чество квартир	1	бюджет Ангарского городского округа	6,7		6,7			
1.1.1.19	г. Ангарск, квартал 95, дом 15, квартира 13	32,7	2021	2021	сметный расчет	не требуется	коли чество квартир	1	бюджет Ангарского городского округа	32,7		32,7	-		
1.1.1.20	г. Ангарск микрорайон 30, дом 346, квартира 4	233,6	2022	2022	сметный расчет	не требу-ется	коли чество квартир	1	бюджет Ангарского городского округа	233,6			233,6		
1.1.1.21	г. Ангарск, микрорайон 8, дом 15, квартира 78	77,9	2023	2023	сметный расчет	не требу-ется	коли чество квартир	1	бюджет Ангарского городского округа	77,9				77,9	
1.1.1.22	г. Ангарск, квартал 107, дом 10, квартира 30	21,2	2023	2023	сметный расчет	не требу-ется	коли чество квартир	1	бюджет Ангарского городского округа	21,2				21,2	
1.1.1.23	г. Ангарск, квартал 17, дом 4, квартира 1	39,2	2023	2023	сметный расчет	не требу-ется	коли чество квартир	1	бюджет Ангарского городского округа	39,2				39,2	
1.1.1.24	г. Ангарск, микрорайон 13, дом 19, квартира 11	45,9	2023	2023	сметный расчет	не требу-ется	коли чество квартир	1	бюджет Ангарского городского округа	45,9				45,9	
1.1.1.25	г. Ангарск, микрорайон 8, дом 15, квартира 78	56,6	2023	2023	сметный расчет	не требу-ется	коли чество квартир	1	бюджет Ангарского городского округа	56,6				56,6	
1.1.1.26	г. Ангарск, микрорайон 8, дом 91А, квартира 24	152,3	2023	2023	сметный расчет	не требу-ется	коли чество квартир	1	бюджет Ангарского городского округа	152,3				152,3	
1.1.1.27	г. Ангарск, квартал 85, дом 91, квартира 46	54,4	2023	2023	сметный расчет	не требуется	коли чество квартир	1	бюджет Ангарского городского округа	54,4				54,4	

1	2	3	4	5	6	7	8	9	10	11	12	13	14	15	16
1.1.1.28	г. Ангарск, микрорайон 6, дом 19, квартира 8	56,6	2023	2023	сметный расчет	не требуется	коли чество квартир	1	бюджет Ангарского городского округа	56,6				56,6	
1.1.1.29	г. Ангарск, квартал 91, дом 3, квартира 54	45,9	2023	2023	сметный расчет	не требуется	коли чество квартир	1	бюджет Ангарского городского округа	45,9				45,9	
1.1.1.30	г. Ангарск, микрорайон Китой, ул. Вокзальная, дом 45, квартира 1	113,9	2023	2023	сметный расчет	не требуется	коли чество квартир	1	бюджет Ангарского городского округа	113,9				113,9	
1.1.1.31	г. Ангарск, микрорайон Цементный, ул. Бабушкина, дом 22, квартира 3	149,0	2023	2023	сметный расчет	не требуется	коли чество квартир	1	бюджет Ангарского городского округа	149,0				149,0	
1.1.1.32	г. Ангарск, микрорайон 15, дом 9, квартира 68	44,6	2023	2023	сметный расчет	не требу-ется	коли чество квартир	1	бюджет Ангарского городского округа	44,6				44,6	
1.1.1.33	г. Ангарск, микрорайон Майск, ул. Театральная, дом 9, квартира 2	139,1	2023	2023	сметный расчет	не требуется	коли чество квартир	1	бюджет Ангарского городского округа	139,1				139,1	
1.1.1.34	г. Ангарск, микрорайон 6, дом 7, квартира 73	68,5	2023	2023	сметный расчет	не требу-ется	коли чество квартир	1	бюджет Ангарского городского округа	68,5				68,5	
1.1.1.35	г. Ангарск, микрорайон 8, дом 2, квартира 3	55,2	2023	2023	сметный расчет	не требу-ется	коли чество квартир	1	бюджет Ангарского городского округа	55,2				55,2	
1.1.1.36	г. Ангарск, микрорайон 34, дом 1, квартира 215	110,0	2024	2024	сметный расчет	не требу-ется	коли чество квартир	1	бюджет Ангарского городского округа	110,0					110,0
1.1.1.37	г. Ангарск, микрорайон 19, дом 3, квартира 29	110,0	2024	2024	сметный расчет	не требуется	коли чество квартир	1	бюджет Ангарского городского округа	110,0					110,0
1.1.1.38	г. Ангарск, квартал 271, дом 16, квартира 3	110,0	2024	2024	сметный расчет	не требу-ется	коли чество квартир	1	бюджет Ангарского городского округа	110,0					110,0
1.1.1.39	г. Ангарск, квартал 60, дом 16, квартира 3, комната 2	110,0	2024	2024	сметный расчет	не требу-ется	коли чество квартир	1	бюджет Ангарского городского округа	110,0					110,0
1.1.1.40	г. Ангарск, квартал 92, дом 3, квартира 41	110,0	2024	2024	сметный расчет	не требу-ется	коли чество квартир	1	бюджет Ангарского городского округа	110,0					110,0
1.1.1.41	г. Ангарск, квартал 95, дом 12, квартира 50	110,0	2024	2024	сметный расчет	не требу-ется	коли чество квартир	1	бюджет Ангарского городского округа	110,0					110,0
1.1.1.42	г. Ангарск, квартал 16, дом 4, комната 15	110,0	2024	2024	сметный расчет	не требу-ется	коли чество квартир	1	бюджет Ангарского городского округа	110,0					110,0
1.1.1.43	г. Ангарск, квартал 55, дом 1, квартира 8	110,0	2024	2024	сметный расчет	не требу-ется	коли чество квартир	1	бюджет Ангарского городского округа	110,0					110,0
1.1.1.44	г. Ангарск, квартал 18, дом 2, квартира 3	110,0	2024	2024	сметный расчет	не требу-ется	коли чество квартир	1	бюджет Ангарского городского округа	110,0					110,0
1.1.1.45	г. Ангарск, микрорайон 15, дом 9, квартира 68	110,0	2024	2024	сметный расчет	не требуется	коли чество квартир	1	бюджет Ангарского городского округа	110,0					110,0
2	Подпрограмма 3 «Системы жизнеобеспечения» на 2020-2024 годы														
2.1	Основное мероприятие «Проектирование, строительство и содержание объектов коммунальной инфраструктуры»														

1	2	3	4	5	6	7	8	9	10	11	12	13	14	15	16
2.1.1	Строительство магистральных водоводов от насосной станции 2-ого подъема водоочистных сооружений города Ангарска до водопроводной станции поселка Мегет	-	2020	2020	нет	нет	км	14,5	бюджет Ангарского городского округа	391,4	391,4	0,0	0,0	0,0	0,0
2.1.2	Строительство подземного водозабора на Китойском месторождении подземных вод для водоснабжения населения Ангарского городского округа, в том числе	-	2019	2022	сметный расчет	нет	проект	1	бюджет Ангарского городского округа	23 907,3	2 768,1	6 206,6	14 932,6	0,0	0,0
									бюджет Иркутской области	94 422,1	14 532,1	32 584,4	47 305,6	0,0	0,0
2.1.2.1	Разработка проектной документации на строительство подземного водозабора на Китойском месторождении подземных вод для водоснабжения населения Ангарского городского округа	112 407,5*	2019	2022	сметный расчет	нет	проект	1	бюджет Ангарского городского округа	17 985,4	2 768,1	6 206,6	9 010,7	0,0	0,0
									бюджет Иркутской области	94 422,1	14 532,1	32 584,4	47 305,6	0,0	0,0
2.1.3	Строительство локальных очистных сооружений для ливневой канализации (разработка пректной документации)	-	2022	2023	сметный расчет	нет	проект	1	бюджет Ангарского городского округа	12 138,0	0,0	0,0	2 805,1	9 333,0	0,0

*стоимость на проектно-изыскательские работы без учета экспертных заключений

Мэр Ангарского городского округа С.А. Петров

Российская Федерация
Иркутская область
АДМИНИСТРАЦИЯ
Ангарского городского округа

П О С Т А Н О В Л Е Н И Е

29.12.2022 № 1870-па

О предоставлении проезда автомобильным и/или городским наземным электрическим транспортом общего пользования по маршрутам регулярных перевозок отдельным категориям граждан

В целях оказания мер социальной поддержки отдельным категориям граждан на территории Ангарского городского округа, в соответствии с Федеральным законом от 06.10.2003 № 131-ФЗ «Об общих принципах организации местного самоуправления в Российской Федерации», Федеральным законом от 13.07.2015 № 220-ФЗ «Об организации регулярных перевозок пассажиров и багажа автомобильным транспортом и городским наземным электрическим транспортом в Российской Федерации и о внесении изменений в отдельные законодательные акты Российской Федерации», муниципальной программой Ангарского городского округа «Социальная поддержка граждан» на 2020-2025 годы, утвержденной постановлением администрации Ангарского городского округа от 12.11.2019 № 1168-па, руководствуясь Уставом Ангарского городского округа, администрация Ангарского городского округа

ПОСТАНОВЛЯЕТ:

1. Предоставить право бесплатного проезда в городском наземном электрическом и автомобильном транспорте общего пользования по маршрутам регулярных перевозок учащимся детям школьного возраста из малоимущих многодетных семей, имеющих 3-х и более несовершеннолетних детей, проживающим и обучающимся в городе Ангарске, на период с 01 января 2023 года по 31 мая 2023 года включительно в количестве 50 бесплатных поездок в месяц.
2. Предоставить право льготного проезда городским наземным электрическим и автомобильным транспортом общего пользования по маршрутам регулярных перевозок отдельным категориям граждан в возрасте до 18 лет, обучающимся в общеобразовательных учреждениях, учреждениях среднего профессионального образования, учреждениях дополнительного образования, осуществляющих свою деятельность на территории города Ангарска, занимающихся в клубных формированиях учреждений культуры и спорта, осуществляющих свою деятельность на территории города Ангарска, на период с 01 января 2023 года по 31 мая 2023 года включительно.

Определить стоимость льготного проезда:

1) городским наземным электрическим транспортом в размере 15 рублей за 1 поездку;
2) автомобильным транспортом общего пользования по маршрутам регулярных перевозок в размере 20 рублей за 1 поездку.

3. Предоставить право бесплатного проезда в автобусах общего пользования по маршрутам регулярных перевозок неработающим гражданам пенсионного возраста, проживающим на территории Ангарского городского округа, не имеющим права на бесплатный проезд на автомобильном транспорте общего пользования по сезонным (садоводческим) маршрутам в летний период в соответствии с постановлением Правительства Иркутской области от 12.03.2013 № 81-пп «О бесплатном проезде отдельных категорий граждан в Иркутской области в 2013-2024 годах», на период с 01 мая 2023 года по 31 июля 2023 года.
4. Предоставить право льготного проезда в автобусах общего пользования по отдельным маршрутам регулярных перевозок отдельным категориям граждан по проезду в автобусах общего пользования в целях обеспечения сезонных перевозок до садоводческих некоммерческих товариществ на период с 01 мая 2023 года по 31 августа 2023 года.

Определить стоимость льготного проезда:

1) по межмуниципальным маршрутам в размере 1,98 рублей за пассажирокилометр;
2) по муниципальным маршрутам в размере 2,41 рублей за пассажирокилометр.

5. Предоставить право льготного проезда автомобильным транспортом общего пользования по маршрутам регулярных перевозок пассажиров и багажа № 1, № 5, № 102, № 103, № 104, № 105 отдельным категориям граждан с 01 января 2023 года по 30 апреля 2023 года.

Определить стоимость льготного проезда:

1) по маршрутам № 1, № 5 в размере 30 рублей за 1 поездку;
2) по маршрутам № 102, № 103, № 104, № 105 в размере 2,32 рублей за пассажирокилометр.

6. Установить, что право проезда автомобильным и/или городским наземным электрическим транспортом общего пользования по маршрутам регулярных перевозок отдельным категориям граждан предоставляется при условии получения согласования с юридическими лицами, индивидуальными предпринимателями, которым выданы свидетельства об осуществлении перевозок по соответствующим маршрутам (далее – Перевозчики), размеров компенсации недополученных доходов, связанных с предоставлением таких льгот.
7. Управлению по социальной политике администрации Ангарского городского округа (далее – УСП) организовать предоставление проезда и обеспечить информирование жителей Ангарского городского округа о порядке предоставления проезда автомобильным и/или городским наземным электрическим транспортом общего пользования по маршрутам регулярных перевозок отдельным категориям граждан.
8. УСП обеспечить заключение с Перевозчиками соглашения о предоставлении субсидии из бюджета Ангарского городского округа юридическим лицам, индивидуальным предпринимателям в целях возмещения недополученных доходов (части доходов) в связи с оказанием услуг (предоставлением дополнительных мер социальной поддержки) отдельным категориям граждан по проезду автомобильным транспортом и/или городским наземным электрическим транспортом общего пользования по маршрутам регулярных перевозок, в порядке, установленном администрацией Ангарского городского округа.
9. Настоящее постановление вступает в силу с 01.01.2023.
10. Настоящее постановление опубликовать в газете «Ангарские ведомости» и разместить на официальном сайте Ангарского городского округа в информационно-телекоммуникационной сети «Интернет».
11. Контроль исполнения настоящего постановления возложить на заместителя мэра Ангарского городского округа Сасину М.С.

Мэр Ангарского городского округа С.А. Петров

Российская Федерация
Иркутская область
АДМИНИСТРАЦИЯ
Ангарского городского округа

П О С Т А Н О В Л Е Н И Е

29.12.2022 № 1871-па

О внесении изменения в административный регламент предоставления муниципальной услуги «Предоставление жилых помещений в общежитиях», утвержденный постановлением администрации Ангарского городского округа от 23.06.2016 № 1507-па

В соответствии с Жилищным кодексом Российской Федерации, Гражданским кодексом Российской Федерации, Федеральным законом от 06.10.2003 № 131-ФЗ «Об общих принципах организации местного самоуправления в Российской Федерации», руководствуясь Уставом Ангарского городского округа, Федеральным законом от 27.07.2010 № 210-ФЗ «Об организации предоставления государственных и муниципальных услуг», Уставом Ангарского городского округа, постановлением администрации Ангарского городского округа от 13.11.2015 № 1607-па «Об утверждении Положения о порядке разработки и утверждения административных регламентов предоставления муниципальных услуг», администрация Ангарского городского округа

ПОСТАНОВЛЯЕТ:

1. Внести в административный регламент предоставления муниципальной услуги «Предоставление жилых помещений в общежитиях», утвержденный постановлением администрации Ангарского городского округа от 23.06.2016 № 1507-па (в редакции постановлений администрации Ангарского городского округа от 20.10.2016 № 2310-па, от 29.12.2018 № 1499-па) (далее – административный регламент), следующие изменения:

1.1. Подпункт «5» пункта 2.6 раздела 2 «Стандарт предоставления муниципальной услуги» административного регламента изложить в следующей редакции:

«5) документы, подтверждающие регистрацию по месту жительства гражданина – заявителя и членов его семьи, и (или) решение суда об установлении факта совместного проживания гражданина-заявителя и указанных им в письменном заявлении членов его семьи;».

1.2. Пункт 2.10 раздела 2 «Стандарт предоставления муниципальной услуги» административного регламента изложить в следующей редакции:

«2.10. Для получения муниципальной услуги заявителю необходимо получить:

1) документы, подтверждающие регистрацию по месту жительства гражданина-заявителя и членов его семьи;
2) справку о наличии (отсутствии) жилых помещений в собственности заявителя и членов его семьи;
3) справку с места работы (службы) либо учебы.

Для получения документов, подтверждающих регистрацию по месту жительства заявителя и членов его семьи, заявителю необходимо обратиться в органы, осуществляющие регистрацию по месту жительства.

Для получения справки о наличии (отсутствии) в собственности заявителя и членов его семьи жилых помещений заявителю необходимо обратиться в организацию по техническому учету и (или) технической инвентаризации.

Для получения справки с места работы (службы) либо учебы заявителю необходимо обратиться к работодателю либо в организацию, в которой заявитель обучается.».

2. Настоящее постановление вступает в силу после его официального опубликования (обнародования).
3. Настоящее постановление опубликовать в газете «Ангарские ведомости» и разместить на официальном сайте Ангарского городского округа в информационно-телекоммуникационной сети «Интернет».

Мэр Ангарского городского округа С.А. Петров

Российская Федерация
Иркутская область
АДМИНИСТРАЦИЯ
Ангарского городского округа

П О С Т А Н О В Л Е Н И Е

29.12.2022 № 1872-па

О внесении изменений в административный регламент предоставления муниципальной услуги «Предоставление служебных жилых помещений», утвержденный постановлением администрации Ангарского городского округа от 24.03.2016 № 588-па

В соответствии с Жилищным кодексом Российской Федерации, Гражданским кодексом Российской Федерации, Федеральным законом от 06.10.2003 № 131-ФЗ «Об общих принципах организации местного самоуправления в Российской Федерации», руководствуясь, Федеральным законом от 27.07.2010 № 210-ФЗ «Об организации предоставления государственных и муниципальных услуг», Уставом Ангарского городского округа, постановлением администрации Ангарского городского округа от 13.11.2015 № 1607-па «Об утверждении Положения о порядке разработки и утверждения административных регламентов предоставления муниципальных услуг», администрация Ангарского городского округа

ПОСТАНОВЛЯЕТ:

1. Внести в административный регламент предоставления муниципальной услуги «Предоставление служебных жилых помещений», утвержденный постановлением администрации Ангарского городского округа от 24.03.2016 № 588-па (в редакции постановлений администрации Ангарского городского округа от 23.08.2016 № 1975-па, от 20.10.2016 № 2310-па, от 29.12.2018 № 1498-па) (далее – административный регламент), следующие изменения:

1.1. Подпункт «5» пункта 2.6 раздела 2 «Стандарт предоставления муниципальной услуги» административного регламента изложить в следующей редакции:

«5) документы, подтверждающие регистрацию по месту жительства заявителя и членов его семьи, и (или) решение суда об установлении факта совместного проживания гражданина-заявителя и указанных им в письменном заявлении членов его семьи;».

1.2. Пункт 2.10 раздела 2 «Стандарт предоставления муниципальной услуги» административного регламента изложить в следующей редакции:

«2.10. Для получения муниципальной услуги заявителю необходимо получить:

1) документы, подтверждающие регистрацию по месту жительства заявителя и членов его семьи, и (или) решение суда об установлении факта совместного проживания гражданина-заявителя и указанных им в письменном заявлении членов его семьи;

2) справку о наличии (отсутствии) жилых помещений в собственности заявителя и членов его семьи;

3) копию трудовой книжки, заверенную надлежащим образом, справку с места работы (службы) или иной документ, подтверждающий наличие трудовых отношений между заявителем и работодателем.

Для получения документов, подтверждающих регистрацию по месту жительства гражданина-заявителя и членов его семьи, заявителю необходимо обратиться в уполномоченный орган, осуществляющий регистрацию по месту жительства.

Для получения справки о наличии либо отсутствии в собственности заявителя и членов его семьи жилых помещений заявителю необходимо обратиться в организации по техническому учету и (или) технической инвентаризации.

Для получения копии трудовой книжки, заверенной надлежащим образом, справки с места работы (службы) или иного документа, подтверждающего наличие трудовых отношений, необходимо обратиться к работодателю.».

2. Настоящее постановление вступает в силу после его официального опубликования.

3. Настоящее постановление опубликовать в газете «Ангарские ведомости» и разместить на официальном сайте Ангарского городского округа в информационно-телекоммуникационной сети «Интернет».

Мэр Ангарского городского округа С.А. Петров

Российская Федерация
Иркутская область
АДМИНИСТРАЦИЯ
Ангарского городского округа

П О С Т А Н О В Л Е Н И Е

29.12.2022 № 1876-па

Об утверждении Порядка реализации инициативных проектов в Ангарском городском округе

В соответствии с Федеральным законом от 06.10.2003 № 131-ФЗ «Об общих принципах организации местного самоуправления в Российской Федерации», Законом Иркутской области от 06.05.2022 № 33-ОЗ «Об отдельных вопросах реализации на территории Иркутской области инициативных проектов», решением Думы Ангарского городского округа от 25.02.2021 № 51-09/02рД «Об инициативных проектах», руководствуясь Уставом Ангарского городского округа, администрация Ангарского городского округа

ПОСТАНОВЛЯЕТ:

1. Утвердить Порядок реализации инициативных проектов в Ангарском городском округе (Приложение № 1 к настоящему постановлению).

2. Настоящее постановление опубликовать в газете «Ангарские ведомости» и разместить на официальном сайте Ангарского городского округа в информационно-телекоммуникационной сети «Интернет».

3. Настоящее постановление вступает в силу после его официального опубликования.

Мэр Ангарского городского округа С.А. Петров

Приложение № 1

УТВЕРЖДЕН
постановлением администрации
Ангарского городского округа
от 29.12.2022 № 1876-па

ПОРЯДОК
реализации инициативных проектов в Ангарском городском округе

1. Настоящий Порядок реализации инициативных проектов в Ангарском городском округе (далее – Порядок) разработан в соответствии с Федеральным законом от 06.10.2003 № 131-ФЗ «Об общих принципах организации местного самоуправления в Российской Федерации», Законом Иркутской области от 06.05.2022 № 33-ОЗ «Об отдельных вопросах реализации на территории Иркутской области инициативных проектов», решением Думы Ангарского городского округа от 25.02.2021 № 51-09/02рД «Об инициативных проектах» в целях реализации мероприятий, имеющих приоритетное значение для жителей Ангарского городского округа или его части, по решению вопросов местного значения или иных вопросов, право решения которых предоставлено органам местного самоуправления (далее – инициативный проект).

2. В Порядке используются следующие основные понятия.

2.1. Инициатор проекта – инициативная группа численностью не менее пяти граждан, достигших шестнадцатилетнего возраста и проживающих на территории Ангарского городского округа, органы территориального общественного самоуправления, староста сельского населенного пункта, некоммерческие организации, хозяйствующие субъекты, осуществляющие свою деятельность на территории Ангарского городского округа.

2.2. Представитель инициатора проекта – лицо, наделенное инициатором проекта полномочиями на выдвижение и внесение инициативного проекта и участие в заседаниях Комиссии по проведению конкурсного отбора инициативных проектов (далее – Комиссия).

2.3. Инициативные платежи – денежные средства граждан, индивидуальных предпринимателей и образованных в соответствии с законодательством Российской Федерации юридических лиц, уплачиваемые на добровольной основе и зачисляемые в соответствии с Бюджетным кодексом Российской Федерации в местный бюджет в целях реализации конкретных инициативных проектов.

2.4. Уполномоченный орган – отраслевой функциональный орган администрации Ангарского городского округа, ответственный за реализацию инициативного проекта в соответствии с решением Думы Ангарского городского округа от 25.02.2021 № 51-09/02рД «Об инициативных проектах» и настоящим Порядком.

3. На основании протокола заседания Комиссии уполномоченный орган обеспечивает включение мероприятий по реализации инициативного проекта в состав муниципальной программы Ангарского городского округа, в рамках которой предусмотрена реализация соответствующего инициативного проекта.

3.1. Основанием для включения в состав соответствующей муниципальной программы Ангарского городского округа мероприятий по реализации инициативных проектов, выдвигаемых для получения финансовой поддержки за счет межбюджетных трансфертов из бюджета Иркутской области, является правовой акт Правительства Иркутской области об итогах конкурсного отбора.

4. Реализация инициативных проектов осуществляется на условиях софинансирования за счет средств местного бюджета, инициативных платежей в объеме, предусмотренном инициативным проектом и (или) добровольного имущественного и (или) трудового участия в реализации инициативного проекта инициатора проекта собственными и (или) привлеченными силами в объеме, предусмотренном инициативным проектом.

4.1. Реализация инициативных проектов, выдвигаемых для получения финансовой поддержки за счет межбюджетных трансфертов из бюджета Иркутской области, помимо условий, указанных в пункте 4 настоящего Порядка, осуществляется также за счет средств бюджета Иркутской области.

5. Инициатор проекта обеспечивает внесение инициативных платежей в местный бюджет на основании письменного уведомления, направляемого уполномоченным органом, в сроки, установленные письменным уведомлением.

6. Учет инициативных платежей осуществляется отдельно по каждому инициативному проекту уполномоченными органами.

7. Реализация инициативных проектов обеспечивается на основании соглашения о взаимодействии по реализации инициативного проекта, заключаемого уполномоченным органом с инициатором проекта либо его представителем в срок не позднее 1 марта года, в котором будет реализован инициативный проект.

8. Обязательными условиями соглашения о взаимодействии по реализации инициативного проекта, указанного в пункте 7 настоящего Порядка являются: форма участия заинтересованных лиц в реализации инициативного проекта (добровольное имущественное и (или) трудовое участие); сроки и порядок согласования технического задания на заключение муниципального контракта по реализации инициативного проекта инициатором проекта либо его представителем; способы контроля реализации инициативного проекта инициатором проекта либо его представителем.

9. Средства местного бюджета, направленные на реализацию инициативных проектов, носят целевой характер и не могут быть использованы на другие цели.

10. Уполномоченный орган определяет исполнителей (подрядчиков, поставщиков) для реализации инициативных проектов в соответствии с Федеральным законом от 05.04.2013 № 44-ФЗ «О контрактной системе в сфере закупок товаров, работ, услуг для обеспечения государственных и муниципальных нужд».

11. Уполномоченный орган согласовывает техническое задание на заключение муниципального контракта по реализации инициативного проекта с инициатором проекта либо его представителем в соответствии с соглашением о взаимодействии, указанным в пункте 7 настоящего Порядка.

12. Контроль целевого расходования инициативных платежей осуществляется в соответствии с бюджетным законодательством Российской Федерации.

13. Приемка результатов работ по реализованному инициативному проекту оформляется актом, подписываемым руководителем уполномоченного органа, инициатором проекта либо его представителем. Реализация инициативного проекта считается завершенной в день подписания указанного акта.

14. Уполномоченный орган в течение 15 календарных дней со дня завершения реализации инициативного проекта направляет в отдел по связям с общественностью администрации Ангарского городского округа отчет о реализации инициативного проекта в том числе, содержащий сведения об использовании денежных средств, об имущественном и (или) трудовом участии заинтересованных в его реализации лиц, с приложением фотографий, подтверждающих реализацию инициативного проекта.

14.1. Уполномоченный орган в течение 15 календарных дней со дня завершения реализации инициативного проекта, выдвигаемого для получения финансовой поддержки за счет межбюджетных трансфертов из бюджета Иркутской области, направляет в отдел по стратегическому развитию территории администрации Ангарского городского округа отчет о реализации инициативного проекта в том числе, содержащий сведения об использовании денежных средств, об имущественном и (или) трудовом участии заинтересованных в его реализации лиц, с приложением фотографий, подтверждающих реализацию инициативного проекта.

15. Отчет об итогах реализации инициативного проекта подлежит опубликованию и размещению уполномоченным органом на официальном сайте Ангарского городского округа в информационно-телекоммуникационной сети «Интернет» в течение 30 календарных дней со дня завершения реализации инициативного проекта.

16. В случаях, если инициативный проект не был реализован или имеется остаток денежных средств от инициативных платежей по итогам реализации инициативного проекта, соответствующие денежные средства подлежат возврату в соответствии с Положением об инициативных проектах, утвержденным решением Думы Ангарского городского округа от 25.02.2021 № 51-09/02рД.

Мэр Ангарского городского округа С.А. Петров

Российская Федерация
Иркутская область
АДМИНИСТРАЦИЯ
Ангарского городского округа

П О С Т А Н О В Л Е Н И Е

30.12.2022 № 1890-па

Об отмене некоторых постановлений администрации Ангарского городского округа

В соответствии с Федеральным законом от 06.10.2003 № 131-ФЗ «Об общих принципах организации местного самоуправления в Российской Федерации», руководствуясь Уставом Ангарского городского округа, администрация Ангарского городского округа

ПОСТАНОВЛЯЕТ:

1. Отменить:
1.1. Постановление администрации Ангарского городского округа от 24.06.2016 № 1522-па «Об утверждении административного регламента предоставления муниципальной услуги «Предоставление земельных участков на торгах».
1.2. Пункт 18 постановления администрации Ангарского городского округа от 20.10.2016 № 2310-па «О внесении изменений в некоторые административные регламенты предоставления муниципальных услуг».
1.3. Постановление администрации Ангарского городского округа от 14.03.2017 № 375-па «О внесения в постановление администрации Ангарского городского округа от 24.06.2016 № 1522-па».
1.4. Постановление администрации Ангарского городского округа от 13.12.2017 № 1929-па «О внесении изменений в административный регламент предоставления муниципальной услуги «Предоставление земельных участков на торгах», утвержденный постановлением администрации Ангарского городского округа от 24.06.2016 № 1522-па».
1.5. Постановление администрации Ангарского городского округа от 11.02.2019 № 118-па «О внесении изменений в административный регламент предоставления муниципальной услуги «Предоставление земельных участков на торгах», утвержденный постановлением администрации Ангарского городского округа от 24.06.2016 № 1522-па».
1.6. Постановление администрации Ангарского городского округа от 28.10.2021 № 977-па «Об утверждении административного регламента предоставления муниципальной услуги «Формирование земельных участков под многоквартирными жилыми домами на территории Ангарского городского округа».
1.7. Постановление администрации Ангарского городского округа от 24.06.2016 № 1530-па «Об утверждении административного регламента предоставления муниципальной услуги «Установление сервитута в отношении земельного участка, находящегося в государственной или муниципальной собственности».
1.8. Пункт 25 постановления администрации Ангарского городского округа от 20.10.2016 № 2310-па «О внесении изменений в некоторые административные регламенты предоставления муниципальных услуг».
1.9. Постановление администрации Ангарского городского округа от 06.02.2019 № 104-па «О внесении изменений в административный регламент предоставления муниципальной услуги «Установление сервитута в отношении земельного участка, находящегося в государственной или муниципальной собственности», утвержденный постановлением администрации Ангарского городского округа от 26.06.2016 № 1530-па».
2. Опубликовать настоящее постановление в газете «Ангарские ведомости» и разместить на официальном сайте Ангарского городского округа в информационно-телекоммуникационной сети «Интернет».

Мэр Ангарского городского округа С.А. Петров

Российская Федерация
Иркутская область
АДМИНИСТРАЦИЯ
Ангарского городского округа

Р А С П О Р Я Ж Е Н И Е

30.12.2022 № 297-ра

Об утверждении Положения о должностном лице администрации Ангарского городского округа, ответственном за профилактику коррупционных и иных правонарушений

В соответствии с Федеральным законом от 06.10.2003 № 131-ФЗ «Об общих принципах организации местного самоуправления в Российской Федерации», Федеральным законом от 25.12.2008 № 273-ФЗ «О противодействии коррупции», пунктом 3 Указа Президента Российской Федерации от 15.07.2015 № 364 «О мерах по совершенствованию организации деятельности в области противодействия коррупции», руководствуясь Уставом Ангарского городского округа:

1. Утвердить Положение о должностном лице администрации Ангарского городского округа, ответственном за профилактику коррупционных и иных правонарушений (Приложение № 1 к настоящему распоряжению).
2. Настоящее распоряжение опубликовать в газете «Ангарские ведомости» и разместить на официальном сайте Ангарского городского округа в информационно-телекоммуникационной сети «Интернет».
3. Контроль исполнения настоящего распоряжения возложить на заместителя мэра Ангарского городского округа Сафронова А.С.

Мэр Ангарского городского округа С.А. Петров

Приложение № 1

УТВЕРЖДЕНО
распоряжением администрации
Ангарского городского округа
от 30.12.2022 № 297-ра

ПОЛОЖЕНИЕ
о должностном лице администрации Ангарского городского округа,
ответственном за профилактику коррупционных и иных правонарушений
(далее – Положение)

1. ОБЩИЕ ПОЛОЖЕНИЯ

1.1. Настоящим Положением определяются правовое положение, основные задачи и функции должностного лица администрации Ангарского городского округа (далее – администрация АГО), ответственного за профилактику коррупционных и иных правонарушений (далее – должностное лицо).
1.2. Должностное лицо в своей деятельности руководствуется Конституцией Российской Федерации, федеральными конституционными законами, федеральными законами, указами и распоряжениями Президента Российской Федерации, постановлениями и распоряжениями Правительства Российской Федерации, иными нормативными правовыми актами, решениями Совета при Президенте Российской Федерации по противодействию коррупции и его президиума, принятыми в пределах их компетенции, а также настоящим Положением.
1.3. Обязанности должностного лица исполняет главный специалист-юрисконсульт отдела муниципальной службы, кадров и наград комитета по правовой и кадровой политике администрации АГО (далее – отдел). Данные обязанности закреплены за ним в соответствии с должностной инструкцией, утвержденной мэром Ангарского городского округа 29.11.2016.
Должностное лицо находится в непосредственном подчинении у начальника отдела и несет персональную ответственность за свою деятельность.

2. ОСНОВНЫЕ ЗАДАЧИ ДОЛЖНОСТНОГО ЛИЦА

2.1. Основными задачами должностного лица являются:
2.1.1. Формирование у муниципальных служащих нетерпимости к коррупционному поведению.
2.1.2. Профилактика коррупционных правонарушений в администрации АГО.
2.1.3. Разработка и принятие мер, направленных на обеспечение соблюдения муниципальными служащими запретов, ограничений и требований, установленных в целях противодействия коррупции.
2.1.4. Осуществление контроля:
а) за соблюдением муниципальными служащими администрации АГО запретов, ограничений и требований, установленных в целях противодействия коррупции;
б) за соблюдением законодательства Российской Федерации о противодействии коррупции в организациях, созданных для выполнения задач, поставленных перед администрацией АГО, а также за реализацией в них мер по профилактике коррупционных правонарушений.

3. ОСНОВНЫЕ ФУНКЦИИ ДОЛЖНОСТНОГО ЛИЦА

3.1. Должностное лицо осуществляет следующие основные функции:
3.1.1. Обеспечение соблюдения муниципальными служащими администрации АГО запретов, ограничений и требований, установленных в целях противодействия коррупции.
3.1.2. Принятие мер по выявлению и устранению причин и условий, способствующих возникновению конфликта интересов на муниципальной службе.
3.1.3. Обеспечение деятельности комиссии администрации Ангарского городского округа по соблюдению требований к служебному поведению муниципальных служащих и урегулированию конфликта интересов, исполнение обязанностей секретаря в указанной комиссии.
3.1.4. Оказание муниципальным служащим администрации АГО консультативной помощи по вопросам, связанным с применением законодательства Российской Федерации о противодействии коррупции, а также с подготовкой сообщений о фактах коррупции.
3.1.5. Обеспечение соблюдения в администрации АГО законных прав и интересов муниципального служащего, сообщившего о ставшем ему известном факте коррупции.
3.1.6. Обеспечение реализации муниципальными служащими администрации АГО обязанности уведомлять представителя нанимателя (работодателя) в лице мэра Ангарского городского округа, органы прокуратуры Российской Федерации, иные федеральные государственные органы обо всех случаях обращения к ним каких-либо лиц в целях склонения их к совершению коррупционных правонарушений.
3.1.7. Осуществление проверки:
а) достоверности и полноты сведений о доходах, об имуществе и обязательствах имущественного характера, а также иных сведений, представленных гражданами, претендующими на замещение должностей муниципальной службы;
б) достоверности и полноты сведений о доходах, расходах, об имуществе и обязательствах имущественного характера, представленных муниципальными служащими администрации АГО в соответствии с законодательством Российской Федерации;
в) соблюдения муниципальными служащими АГО запретов, ограничений и требований, установленных в целях противодействия коррупции;
г) соблюдения гражданами, замещавшими должности муниципальной службы, ограничений при заключении ими после увольнения с муниципальной службы трудового договора и (или) гражданско-правового договора в случаях, предусмотренных федеральными законами.
3.1.8. Подготовка в пределах своей компетенции проектов муниципальных нормативных правовых актов по вопросам противодействия коррупции.
3.1.9. Анализ сведений:
а) о доходах, об имуществе и обязательствах имущественного характера, представленных гражданами, претендующими на замещение должностей муниципальной службы;
б) о доходах, расходах, об имуществе и обязательствах имущественного характера, представленных муниципальными служащими в соответствии с законодательством Российской Федерации;
в) о соблюдении муниципальными служащими запретов, ограничений и требований, установленных в целях противодействия коррупции;
г) о соблюдении гражданами, замещавшими должности муниципальной службы, ограничений при заключении ими после увольнения с муниципальной службы трудового договора и (или) гражданско-правового договора в случаях, предусмотренных федеральными законами.
3.1.10. Участие в пределах своей компетенции в обеспечении размещения сведений о доходах, расходах, об имуществе и обязательствах имущественного характера муниципальных служащих администрации АГО, их супруга (супруги) и несовершеннолетних детей на официальном сайте Ангарского городского округа в информационно-телекоммуникационной сети «Интернет», а также в обеспечении предоставления этих сведений общероссийским средствам массовой информации для опубликования.
3.1.11. Организация в пределах своей компетенции антикоррупционного просвещения муниципальных служащих администрации АГО.
3.1.12. Осуществление иных функций в области противодействия коррупции в соответствии с законодательством Российской Федерации.
3.2. В целях реализации своих функций должностное лицо:
3.2.1. Обеспечивает соответствие проводимых мероприятий целям противодействия коррупции и установленным законодательством Российской Федерации требованиям.
3.2.2. Подготавливает для направления в установленном порядке в федеральные органы исполнительной власти, уполномоченные на осуществление оперативно-розыскной деятельности, в органы прокуратуры Российской Федерации, иные федеральные государственные органы, территориальные органы федеральных государственных органов, государственные органы Иркутской области, органы местного самоуправления, на предприятия, в организации и общественные объединения запросы об имеющихся у них сведениях о доходах, расходах, об имуществе и обязательствах имущественного характера муниципальных служащих администрации АГО, их супруга (супруги) и несовершеннолетних детей, о соблюдении ими запретов, ограничений и требований, установленных в целях противодействия коррупции, а также об иных сведениях в случаях, предусмотренных нормативными правовыми актами Российской Федерации.
3.2.3. Осуществляет в пределах своей компетенции взаимодействие с правоохранительными органами, территориальными органами федеральных органов исполнительной власти в Иркутской области, государственными органами Иркутской области, а также с организациями, созданными для выполнения задач, поставленных перед администрацией, с гражданами, институтами гражданского общества, средствами массовой информации, научными и другими организациями.

3.2.4. Проводит с гражданами и должностными лицами с их согласия беседы, получает от них пояснения по представленным в установленном порядке сведениям о доходах, расходах, об имуществе и обязательствах имущественного характера и по иным материалам.

3.2.5. Получает в пределах своей компетенции информацию от физических и юридических лиц (с их согласия).

3.2.6. Представляет в комиссию администрации Ангарского городского округа по соблюдению требований к служебному поведению муниципальных служащих и урегулированию конфликта интересов, информацию и материалы, необходимые для работы этой комиссии.

3.2.7. Проводит иные мероприятия, направленные на противодействие коррупции.

Мэр Ангарского городского округа С.А. Петров

Российская Федерация
Иркутская область
АДМИНИСТРАЦИЯ
Ангарского городского округа

П О С Т А Н О В Л Е Н И Е

29.12.2022 № 1873-па

О внесении изменений в постановление администрации Ангарского городского округа от 13.11.2019 № 1170-па «Об утверждении муниципальной программы Ангарского городского округа «Развитие дорожного хозяйства» на 2020-2024 годы»

Руководствуясь Бюджетным кодексом Российской Федерации, Федеральным законом от 06.10.2003 № 131-ФЗ «Об общих принципах организации местного самоуправления в Российской Федерации», Уставом Ангарского городского округа, Порядком принятия решений о разработке муниципальных программ Ангарского городского округа и их формирования и реализации, утвержденным постановлением администрации Ангарского городского округа от 05.08.2015 № 677-па (в редакции постановлений администрации Ангарского городского округа от 11.11.2015 № 1568-па, от 22.07.2016 № 1757-па, от 02.11.2016 № 2404-па, от 22.06.2017 № 1162-па, от 24.08.2017 № 1411-па, от 14.06.2018 № 777-па, от 03.07.2019 № 657-па, от 08.07.2020 № 574-па, от 16.06.2021 № 589-па), администрация Ангарского городского округа

ПОСТАНОВЛЯЕТ:

1. Внести в постановление администрации Ангарского городского округа от 13.11.2019 № 1170-па «Об утверждении муниципальной программы Ангарского городского округа «Развитие дорожного хозяйства» на 2020-2024 годы» (далее – постановление) следующие изменения:

1.1. В заголовке постановления цифры «2024» заменить цифрами «2025».

1.2. В пункте 1 постановления цифры «2024» заменить цифрами «2025».

1.3. Заголовок приложения № 1 к постановлению изложить в следующей редакции:

«МУНИЦИПАЛЬНАЯ ПРОГРАММА
АНГАРСКОГО ГОРОДСКОГО ОКРУГА
«РАЗВИТИЕ ДОРОЖНОГО ХОЗЯЙСТВА» на 2020-2025 годы».

1.4. Приложение № 1 «Муниципальная Программа Ангарского городского округа «Развитие дорожного хозяйства» на 2020-2025 годы» к постановлению изложить в новой редакции (Приложение № 1 к настоящему постановлению).

2. Настоящее постановление опубликовать в газете «Ангарские ведомости» и разместить на официальном сайте Ангарского городского округа в информационно-телекоммуникационной сети «Интернет».

3. Настоящее постановление вступает в силу с 01.01.2023.

4. Контроль исполнение настоящего постановления возложить на заместителя мэра Ангарского городского округа Сафронова А.С.

Мэр Ангарского городского округа С.А. Петров

Приложение № 1
к постановлению администрации
Ангарского городского округа
от 29.12.2022 № 1873-па

«Приложение № 1

УТВЕРЖДЕНА
постановлением администрации
Ангарского городского округа
от 13.11.2019 № 1170-па

**МУНИЦИПАЛЬНАЯ ПРОГРАММА
АНГАРСКОГО ГОРОДСКОГО ОКРУГА
«РАЗВИТИЕ ДОРОЖНОГО ХОЗЯЙСТВА» НА 2020-2025 ГОДЫ**

ПАСПОРТ
МУНИЦИПАЛЬНОЙ ПРОГРАММЫ АНГАРСКОГО ГОРОДСКОГО ОКРУГА
«РАЗВИТИЕ ДОРОЖНОГО ХОЗЯЙСТВА» НА 2020-2025 ГОДЫ
(далее – Программа)

Наименование Программы	«Развитие дорожного хозяйства» на 2020-2025 годы
Ответственный исполнитель	Комитет по жилищно-коммунальному хозяйству, строительству, транспорту и связи администрации Ангарского городского округа (далее – КЖКХ)
Соисполнители	КЖКХ
Цель Программы	Развитие современной и эффективной автомобильно-дорожной инфраструктуры
Задачи Программы	1. Сохранение и развитие улично-дорожной сети на территории Ангарского городского округа. 2. Обеспечение содержания автомобильных дорог Ангарского городского округа и уровня их освещенности в соответствии с действующими нормами. 3. Повышение надежности и безопасности дорожного движения на автомобильных дорогах Ангарского городского округа.
Сроки реализации Программы	2020-2025 годы
Целевые показатели Программы	1. Доля протяженности автомобильных дорог общего пользования, не отвечающих нормативным требованиям. 2. Площадь автомобильных дорог, требующих капитального ремонта. 1. Протяженность автомобильных дорог Ангарского городского округа с твердым покрытием. 2. Протяженность эксплуатируемых сетей наружного освещения, находящихся в муниципальной собственности. 3. Количество дорожно-транспортных происшествий по причине отсутствия (неисправности) средств безопасности дорожного движения.
Подпрограммы Программы	1. «Развитие дорожной инфраструктуры» на 2020-2025 годы. 2. «Обеспечение дорожной деятельности» на 2020-2025 годы. 3. «Обеспечение безопасности дорожного движения» на 2020-2025 годы.
Объемы и источники финансирования Программы	Общий объем финансирования Программы составляет 3 911 445,5 тыс. рублей, в том числе по годам: 2020 год – 692 273,9 тыс. рублей; 2021 год – 584 158,2 тыс. рублей; 2022 год – 647 570,5 тыс. рублей; 2023 год – 1 240 574,6 тыс. рублей; 2024 год – 499 714,3 тыс. рублей; 2025 год – 247 154,0 тыс. рублей. В том числе по источникам финансирования: за счет средств бюджета Ангарского городского округа 1 689 008,5 тыс. рублей; за счет безвозмездных поступлений от физических и юридических лиц 3 982,2 тыс. рублей; за счет средств бюджета Иркутской области 838 827,4 тыс. рублей; за счет средств федерального бюджета 1 379 627,4 тыс. рублей. В том числе по подпрограммам: 1. «Развитие дорожной инфраструктуры» на 2020-2025 годы – 2 587 744,0 тыс. рублей. 2. «Обеспечение дорожной деятельности» на 2020-2025 годы – 1 209 375,8 тыс. рублей. 3. «Обеспечение безопасности дорожного движения» на 2020-2025 годы – 114 325,7 тыс. рублей.
Ожидаемые конечные результаты реализации Программы	1. Снижение доли протяженности автомобильных дорог общего пользования, не отвечающих нормативным требованиям, с 15,4% в 2019 году до 9,89% в 2025 году. 2. Площадь автомобильных дорог, требующих капитального ремонта за 2020-2025 годы, составит 0,018 кв. км. 3. Протяженность автомобильных дорог Ангарского городского округа с твердым покрытием за 2020-2025 годы, составит 389,8 км. 4. Протяженность эксплуатируемых сетей наружного освещения, находящихся в муниципальной собственности за 2020-2025 годы, составит 104,82 км. 5. Сокращение количества дорожно-транспортных происшествий по причине отсутствия (неисправности) средств безопасности дорожного движения с 75 ед. в 2019 году до 72 ед. в 2025 году.

1. ХАРАКТЕРИСТИКА ТЕКУЩЕГО СОСТОЯНИЯ СФЕРЫ РЕАЛИЗАЦИИ ПРОГРАММЫ

1.1. Дорожное хозяйство является одной из отраслей экономики, развитие которой напрямую зависит от общего состояния экономики страны, и в то же время дорожное хозяйство, как один из элементов инфраструктуры экономики, оказывает влияние на ее развитие.

Автомобильные дороги, являясь сложными инженерно-техническими сооружениями, имеют ряд особенностей, а именно:

1) автомобильные дороги представляют собой материалоемкие, трудоемкие линейные сооружения, содержание которых требует больших финансовых затрат;

2) в отличие от других видов транспорта автомобильный – наиболее доступный для всех вид транспорта, а его неотъемлемый элемент – автомобильная дорога – доступен абсолютно всем гражданам страны, водителям и пассажирам транспортных средств и пешеходам;

3) помимо высокой первоначальной стоимости строительства реконструкция, капитальный ремонт, ремонт и содержание автомобильных дорог также требуют больших затрат.

Как и любой товар, автомобильная дорога обладает определенными потребительскими свойствами, а именно: удобство и комфортность передвижения; скорость движения; пропускная способность; безопасность движения; экономичность движения; долговечность; стоимость содержания; экологическая безопасность. Одним из направлений деятельности государства по финансированию дорожного хозяйства является максимальное удовлетворение потребности населения и экономики страны в автомобильных дорогах с высокими потребительскими свойствами при минимальных и ограниченных финансовых ресурсах.

Ускоренный износ автомобильных дорог общего пользования обусловлен также ростом парка автотранспортных средств и интенсивности движения, увеличением в составе транспортных потоков доли большегрузных автомобилей (как по полной массе, так и по нагрузке на ось).

1.2. По состоянию на 22.02.2022 согласно Перечню автомобильных дорог общего пользования местного значения Ангарского городского округа от 25.07.216 № 1762-па, общая протяженность автомобильных дорог общего пользования местного значения Ангарского городского округа составила 472,4 км.

1.3. В рамках реализации мероприятий регионального проекта «Дорожная сеть» национального проекта «Безопасные качественные дороги» в 2020 году отремонтировано автомобильных дорог протяженностью 20,8 км, произведена реконструкция автомобильной дороги по улице Космонавтов города Ангарска, первый этап- строительство дополнительных полос (участок от Ленинградского проспекта до ул. Алешина) протяженностью 0,653 км.

1.4. Автомобильный транспорт, как один из самых распространенных мобильных видов транспорта, требует наличия развитой сети автомобильных дорог с комплексом различных инженерных сооружений на них.

Эффективная работа транспорта – необходимое условие успешного развития всех без исключения отраслей народно-хозяйственного комплекса. И наоборот, плохие дороги могут стать непреодолимым препятствием для экономического роста, сводя на нет положительный эффект даже самых крупных инвестиций.

Основной проблемой на территории Ангарского городского округа является высокая степень износа улично-дорожной сети Ангарского городского округа.

1.5. Причинами возникновения данной проблемы являются:

1) постоянный рост интенсивности движения, изменения состава движения в сторону увеличения грузоподъемности транспортных средств;

2) несоблюдение межремонтных сроков;

3) увеличение количества участков с уровнем нагрузки выше нормативного;

4) накопление количества не отремонтированных участков и участков с неудовлетворительным транспортно-эксплуатационным состоянием, на которых необходимо проведение реконструкции;

5) автомобильные дороги подвержены влиянию окружающей среды, хозяйственной деятельности человека и постоянному воздействию транспортных средств, в результате чего меняется технико-эксплуатационное состояние дорог.

1.6. Анализ причин показал, что в настоящее время темпы роста автомобилизации населения значительно обгоняют темпы развития дорожно-транспортной сети Ангарского городского округа. Это приводит к снижению средней скорости транспортного потока, образованию заторов, повышению количества дорожно-транспортных происшествий (далее – ДТП). Общеизвестно, что нормальная работа дорожно-транспортной сети города на 70 % обеспечивается параметрами самой дорожно-транспортной сети и на 30 % – различными техническими средствами организации дорожного движения.

Основными причинами дорожно-транспортных происшествий, как правило, являются: отсутствие тротуаров, светофоров, ограждений для упорядочения движения пешеходов через проезжую часть автомобильных дорог; недостаточная ширина проезжей части автомобильных дорог, ограниченная видимость, нарушения в системе водоотвода.

Поэтому выполнение комплекса работ по ремонту улично-дорожной сети является одним из важнейших условий обеспечения их сохранности, повышения безопасности движения и экологической безопасности объектов, долговечности и надежности автомобильных дорог и сооружений на них, эффективности обслуживания пользователей и оптимизации расходования средств, выделяемых на нужды дорожного хозяйства. Ремонтные работы должны включать

в себя замену асфальтобетонного покрытия на проезжей части, тротуарах, асфальтирование проездов на трамвайных путях, нанесение дорожной разметки, поднятие горловин колодцев.

1.7. В существующем жилищном фонде на территории города Ангарска объекты благоустройства дворов за многолетний период эксплуатации пришли в ветхое состояние и не отвечают в полной мере современным требованиям. Внутриквартальные проезды являются важнейшей составной частью дорожного хозяйства. От уровня транспортно-эксплуатационного состояния внутриквартальных проездов многоквартирных домов во многом зависит качество жизни населения. Значительная часть асфальтобетонного покрытия внутриквартальных проездов имеет высокую степень износа, так как срок службы дорожных покрытий истек с момента застройки кварталов города Ангарска. Несоблюдение межремонтных сроков увеличивает объемы разрушения асфальтобетонного покрытия, выполнение «ямочного» ремонта не дает необходимого эффекта в сохранении внутриквартальных проездов. В городе Ангарске отремонтированы внутриквартальные проезды площадью в 2017 году 0,02 кв.км, в 2018 году 0,02 кв.км, в 2019 году 0,02 кв.км, в 2020 году 0,05 кв.км.

1.8. В соответствии с требованиями ГОСТ Р 50597-2017 автомобильные дороги общего пользования должны обеспечивать непрерывное движение автомобилей в течение года. Содержание дорог – это выполнение в течение года комплекса профилактических работ по уходу за дорогой, устранению и мелкому ремонту деформаций и повреждений конструктивных элементов, а также по организации и регулированию движения, в результате которых улучшаются транспортно-эксплуатационные качества дорог и дорожных сооружений. Пренебрежение к содержанию дорог оборачивается не только увеличением эксплуатационных расходов и снижением срока службы транспортных средств, но и ростом числа аварий.

В 2019 – 2020 годах к работам по содержанию автомобильных дорог общего пользования местного значения привлечено большое количество подрядных организаций. В результате нового подхода и благодаря своевременной уборке снега и подсыпке дорог в зимние периоды улучшилось качество содержания дорог зимой.

1.9. Ухудшение условий дорожного движения, большое скопление транспортных средств на перекрестках ведут к росту количества дорожно-транспортных происшествий.

Динамика дорожно-транспортных происшествий за 2019-2021 годы приведена в таблице 1:

Таблица 1

№ п/п	Наименование показателя	Единица измерения	Значение показателя		
			2019 год	2020 год	2021 год*
1	Количество лиц, погибших в результате ДТП	чел./год	22	11	8
2	Количество лиц, раненых в результате ДТП	чел./год	224	119	67
3	Количество ДТП с пострадавшими	ед./год	178	101	58

*Данные ОГИБДД УМВД России по Ангарскому городскому округу по состоянию на 01.09.2021

Одними из основных условий, способствующих дорожно-транспортным происшествиям по причине отсутствия (неисправности) средств безопасности дорожного движения, являются отсутствие дорожных знаков в необходимых местах; отсутствие, плохая различимость горизонтальной разметки, отсутствие пешеходных ограждений.

Динамика дорожно-транспортных происшествий по причине отсутствия (неисправности) средств безопасности дорожного движения 2019-2021 годы приведена в таблице 2:

Таблица 2

№ п/п	Наименование показателя	Единица измерения	Значение показателя		
			2019 год	2020 год	2021 год*
1	Количество ДТП по причине отсутствия дорожных знаков в необходимых местах	ед./год	37	19	-
2	Количество ДТП по причине отсутствия, плохой различимости горизонтальной разметки	ед./год	23	36	12
3	Количество ДТП по причине отсутствия освещения	ед./год	-	-	1

*Данные ОГИБДД УМВД России по Ангарскому городскому округу по состоянию на 01.09.2021.

1.10. Необходимо отметить, что большинство ДТП в городе Ангарске происходят на перекрестках. С увеличением интенсивности движения возрастает вероятность появления новых конфликтных точек.

Регулирование движения на перекрестках с помощью сигналов светофора способствует обеспечению безопасности, сокращению простоев транспорта на перекрестках, приоритетному движению общественного транспорта через перекресток. В современных условиях используются светофоры, сигналы которых могут переключаться как через определенные промежутки времени (фазы) независимо от интенсивности дорожного движения, так и с учетом интенсивности движения, когда продолжительность фазы приспосабливается к количеству проезжающих автомобилей. Регулирование дорожного движения с помощью светофоров сокращает количество ДТП примерно на 15 %.

Переход проезжей части дорог с автомобильным движением сопряжен часто с определенными трудностями. Особые проблемы при переходе автомобильных дорог общего назначения возникают у детей и престарелых граждан. До 70% ДТП с участием пешеходов происходит при переходе проезжей части дороги.

В целях облегчения пешеходам возможности перехода проезжей части в местах пешеходных переходов используются светофоры. Применение светофорного регулирования движения на пешеходных переходах, расположенных вне перекрестков, позволяет снизить общее количество ДТП на 5-10 %. Эти результаты распространяются на сам пешеходный переход и зону около 50 м от и до перехода.

1.11. В ходе реализации мероприятий по обеспечению безопасности дорожного движения в 2020 году проводилось обслуживание и ремонт 82 светофорных объектов и 4 334 дорожных знаков; нанесено горизонтальной разметки 33 607,59 кв.м.

1.12. Важную роль в безопасности дорожного движения оказывает освещение дорог.

В 2019-2020 годах протяженность эксплуатируемых сетей наружного освещения, находящихся в муниципальной собственности, составляет 98,8 км. К муниципальным объектам уличного (наружного) освещения относятся светильники открытого и закрытого исполнения с лампами накаливания, с люминесцентными, ртутными и светодиодными лампами, воздушные и кабельные распределительные линии, опоры (железобетонные, металлические).

Состояние сетей, находящихся в муниципальной собственности Ангарского городского округа, оценивается как удовлетворительное. Износ кабельных линий, смонтированных в 60-70-е годы прошлого столетия, составляет более 90 %. Требуется проведение капитального ремонта кабельных линий в юго-западном районе города Ангарска.

Для снижения аварийности на автомобильных дорогах на территории Ангарского городского округа в темное время суток сети наружного освещения Ангарского городского округа постоянно модернизируются с заменой морально устаревших светильников на современные энергоэффективные светильники со светодиодными элементами, строятся и вводятся в эксплуатацию новые сети наружного освещения.

1.13. В целях улучшения качества жизни населения территории Ангарского городского округа посредством эффективного развития улично-дорожной сети, улучшения состояния проезжей части дорог и обеспечения безопасного проезда автомобильного транспорта на территории Ангарского городского округа была разработана муниципальная программа Ангарского городского округа «Развитие дорожного хозяйства» на 2020-2025 годы.

Реализация данной Программы осуществляется за счет средств местного бюджета, а также планируется участие в областных и государственных программах.

1.14. В процессе реализации Программы планируется взаимодействие с ОГИБДД УМВД России по Ангарскому городскому округу. Взаимодействие заключается в рассмотрении предписаний ОГИБДД УМВД России по Ангарскому городскому округу по замене, восстановлению, ремонту дорожных знаков и светофорных объектов, оборудованию дорожного полотна искусственными дорожными неровностями и парковочными карманами, устранению дефектов асфальтобетонного покрытия, а также нанесению дорожной разметки.

2. ЦЕЛЬ И ЗАДАЧИ, ЦЕЛЕВЫЕ ПОКАЗАТЕЛИ, СРОКИ РЕАЛИЗАЦИИ ПРОГРАММЫ

2.1. Целью Программы является развитие современной и эффективной автомобильно-дорожной инфраструктуры.

2.2. Для достижения поставленной цели Программы были сформулированы следующие задачи:

1) сохранение и развитие улично-дорожной сети на территории Ангарского городского округа;

2) обеспечение содержания автомобильных дорог Ангарского городского округа и уровня их освещенности в соответствии с действующими нормами;

3) повышение надежности и безопасности дорожного движения на автомобильных дорогах Ангарского городского округа.

2.3. Для оценки уровня решения поставленных задач Программы определены следующие целевые показатели:

1) доля протяженности автомобильных дорог общего пользования, не отвечающих нормативным требованиям. Значение целевого показателя рассчитывается как отношение общей протяженности автомобильных дорог общего пользования, не отвечающих нормативным требованиям, к общей протяженности автомобильных дорог общего пользования Ангарского городского округа. Определяется в конце года по результатам экспертной оценки состояния дорожных покрытий;

2) площадь автомобильных дорог, требующих капитального ремонта. Расчет значений целевого показателя производится по факту на основе информации, предоставленной отделом капитального строительства КЖКХ. Уменьшение площади автомобильных дорог, требующих капитального ремонта, происходит за счет выполнения капитального ремонта автомобильных дорог;

3) протяженность автомобильных дорог Ангарского городского округа с твердым покрытием. Данный целевой показатель рассчитывается как сумма протяженности всех автомобильных дорог Ангарского городского округа с твердым покрытием. Протяженность автомобильных дорог Ангарского городского округа с твердым покрытием увеличивается за счет вновь построенных автомобильных;

4) протяженность эксплуатируемых сетей наружного освещения, находящихся в муниципальной собственности. Данный целевой показатель рассчитывается как сумма протяженности всех сетей наружного освещения, находящихся в муниципальной собственности. Протяженность сетей наружного освещения, находящихся в муниципальной собственности, увеличивается за счет вновь построенных сетей наружного освещения, находящихся в муниципальной собственности;

5) количество дорожно-транспортных происшествий по причине отсутствия (неисправности) средств безопасности дорожного движения. Показатель отражает уровень безопасности дорожного движения на территории города Ангарска. Снижение значения данного целевого показателя зависит от выполнения мероприятий по повышению безопасности дорожного движения. Данный целевой показатель определяется на основании сведений предоставленных оперативно-служебной деятельности ОГИБДД УМВД России по Ангарскому городскому округу.

2.4. Срок реализации цели и задач Программы совпадает со сроком реализации Программы.

2.5. Срок реализации Программы: 2020-2025 годы. Этапы не выделяются.

2.6. Условиями досрочного прекращения реализации Программы являются:

1) досрочное решение задач и достижение ожидаемых конечных результатов Программы;

2) изменение законодательства (как на федеральном, так и на региональном уровне);

3) отсутствие финансирования программных мероприятий;

4) признание Программы неэффективной по итогам оценки эффективности Программы в соответствии с Порядком проведения оценки эффективности реализации муниципальных программ Ангарского городского округа, утвержденным постановлением администрации Ангарского городского округа от 20.06.2016 № 1458-па.

2.7. Сведения о цели, задачах, целевых показателях программы, приведены в приложении № 1 к Программе.

2.8. Методика расчета целевых показателей программы, приведена в приложении № 5 к Программе

3. ОБОСНОВАНИЕ ВЫДЕЛЕНИЯ ПОДПРОГРАММ

3.1. Для достижения заявленной цели и решения поставленных задач в рамках Программы предусмотрена реализация подпрограмм:

1) «Развитие дорожной инфраструктуры» на 2020-2025 годы;

2) «Обеспечение дорожной деятельности» на 2020-2025 годы;

3) «Обеспечение безопасности дорожного движения» на 2020-2025 годы.

3.2. Каждая из подпрограмм включает комплекс мероприятий, необходимых для достижения поставленной цели Программы и реализуется с помощью основных мероприятий.

3.2.1. Подпрограмма «Развитие дорожной инфраструктуры» на 2020-2025 годы включает мероприятия по проектированию, строительству, реконструкции, капитальному ремонту и ремонту автомобильных дорог общего пользования местного значения и наружного освещения.

Реализация мероприятий подпрограммы направлена на увеличение протяженности автомобильных дорог общего пользования местного значения, находящихся в муниципальной собственности Ангарского городского округа, соответствующих нормативным требованиям, на развитие системы наружного освещения на территории Ангарского городского округа, доведение уровня освещенности улиц Ангарского городского округа до норм, предусмотренных СНиП 230595 «Естественное и искусственное освещение».

Основными результатами реализации мероприятий подпрограммы является уменьшение площади автомобильных дорог, требующих капитального ремонта, введение в эксплуатацию объектов строительства и реконструкции улично-дорожной сети на территории Ангарского городского округа и искусственных дорожных сооружений на них (мосты, трубопроводы, водостоки и т.п.), увеличение пропускной способности автомобильных дорог путем их реконструкции или ремонта.

3.2.2. Подпрограмма «Обеспечение дорожной деятельности» на 2020-2025 годы направлена на повышение уровня благоустройства и санитарного состояния дорог на территории Ангарского городского округа.

Основными результатами реализации подпрограммы является приведение дорог на территории Ангарского городского округа в соответствие с действующими нормами содержания автомобильных дорог.

3.2.3. Подпрограмма «Обеспечение безопасности дорожного движения» на 2020-2025 годы направлена на повышение надежности и безопасности дорожного движения, снижение количества дорожно-транспортных происшествий, снижение уровня аварийности автотранспортных средств, уровня травматизма пешеходов, сокращение ущерба от дорожно-транспортных происшествий.

4. ПРОГНОЗ СВОДНЫХ ПОКАЗАТЕЛЕЙ МУНИЦИПАЛЬНЫХ ЗАДАНИЙ НА ОКАЗАНИЕ МУНИЦИПАЛЬНЫХ УСЛУГ (ВЫПОЛНЕНИЕ РАБОТ) МУНИЦИПАЛЬНЫМИ УЧРЕЖДЕНИЯМИ АНГАРСКОГО ГОРОДСКОГО ОКРУГА

В рамках программы муниципальными учреждениями Ангарского городского округа оказание муниципальных услуг (выполнение работ) не планируется.

5. ОБЪЕМ И ИСТОЧНИКИ ФИНАНСИРОВАНИЯ ПРОГРАММЫ

5.1. Финансирование Программы осуществляется за счет средств бюджета Ангарского городского округа, средств бюджета Иркутской области и федерального бюджета, в пределах бюджетных ассигнований и лимитов бюджетных обязательств.

5.2. Общий объем финансирования Программы составляет 3 911 445,5 тыс. рублей, в том числе по годам:

2020 год – 692 273,9 тыс. рублей;
2021 год – 584 158,2 тыс. рублей;
2022 год – 647 570,5 тыс. рублей;
2023 год – 1 240 574,6 тыс. рублей;
2024 год – 499 714,3 тыс. рублей;
2025 год – 247 154,0 тыс. рублей.

5.2.1. В том числе по источникам финансирования:

1) за счет средств бюджета Ангарского городского округа – 1 689 008,5 тыс. рублей;
2) за счет безвозмездных поступлений от физических и юридических лиц – 3 982,2 тыс. рублей;
3) за счет средств бюджета Иркутской области – 838 827,4 тыс. рублей;
4) за счет средств федерального бюджета – 1 379 627,4 тыс. рублей.

5.2.2. В том числе по подпрограммам:

1) подпрограмма «Развитие дорожной инфраструктуры» на 2020-2025 годы – 2 587 744,0 тыс. рублей;
2) подпрограмма «Обеспечение дорожной деятельности» на 2020-2025 годы –1 209 375,8 тыс. рублей;
3) подпрограмма «Обеспечение безопасности дорожного движения» на 2020-2025 годы – 114 325,7 тыс. рублей.

5.3. Объемы финансирования за счет средств областного и федерального бюджетов подлежат ежегодному уточнению и зависят от результатов рассмотрения заявок главных распорядителей бюджетных средств Ангарского городского округа на участие в государственных программах с аналогичными целями и мероприятиями. Объем финансирования из средств бюджета Ангарского городского округа корректируется, исходя из возможностей доходной части местного бюджета.

5.4. Объем финансирования Программы на 2020-2025 годы определен в соответствии с доведенными предельными объемами бюджетных ассигнований на исполнение расходных обязательств Ангарского городского округа и подлежит ежегодному уточнению.

5.5. Объем и источники финансирования Программы приведены в приложении № 2 к Программе.

6. ОЖИДАЕМЫЕ КОНЕЧНЫЕ РЕЗУЛЬТАТЫ РЕАЛИЗАЦИИ ПРОГРАММЫ

6.1. Настоящая Программа имеет большое социально-экономическое значение и предусматривает дальнейшее развитие дорожного хозяйства на территории Ангарского городского округа.

Конечным результатом реализации программы является комплексное развитие дорожного хозяйства, обеспечение безопасности дорожного движения, создание комфортной, безопасной и эстетической привлекательности городской среды.

6.2. Ожидаемые конечные результаты реализации Программы:

1) снижение доли протяженности автомобильных дорог общего пользования, не отвечающих нормативным требованиям, с 15,40% в 2019 году до 9,89 % в 2025 году;
2) площадь автомобильных дорог, требующих капитального ремонта за 2020-2025 годы, составит 0,018 кв. км;
3) протяженность автомобильных дорог Ангарского городского округа с твердым покрытием за 2020-2025 годы составит 389,8 км;
4) протяженность эксплуатируемых сетей наружного освещения, находящихся в муниципальной собственности за 2020-2025 годы, составит 104,82 км;
5) обеспечение устойчивого снижения количества дорожно-транспортных происшествий по причине отсутствия (неисправности) средств безопасности дорожного движения с 75 ед. в 2019 году до 72 ед. в 2025 году.

6.3. Достижение этих результатов означает удовлетворение растущих потребностей населения по передвижению на основе доступности транспортных услуг, которая относится к числу важнейших параметров, определяющих качество жизни населения и уровень развития экономики.

6.4. Цель Программы «Развитие современной и эффективной автомобильно-дорожной инфраструктуры» отражает тактическую цель 2.4 таблицы 6 «Система целей социально-экономического развития Ангарского городского округа на период 2017-2030 годов» Стратегии социально-экономического развития Ангарского городского округа на период 2017-2030 годов, утвержденной решением Думы Ангарского городского округа от 05.07.2016 № 196-20/01рД.

7. АНАЛИЗ РИСКОВ РЕАЛИЗАЦИИ ПРОГРАММЫ И ОПИСАНИЕ МЕР УПРАВЛЕНИЯ РИСКАМИ РЕАЛИЗАЦИИ ПРОГРАММЫ

7.1. Реализация Программы может быть подвержена влиянию следующих рисков:

7.1.1. Риск, связанный с изменениями законодательства (как на федеральном, так и на региональном уровне), что может привести к административным или иным ограничениям.

7.1.2. Административный риск, связанный с неправомерными либо несвоевременными действиями лиц, непосредственно или косвенно связанных с исполнением мероприятий Программы.

7.1.3. Финансовый риск, связанный с отсутствием финансирования либо финансированием в неполном объеме программных мероприятий.

Способы ограничения финансового риска:

1) ежегодное уточнение объема финансовых средств, исходя из возможностей бюджета Ангарского городского округа и в зависимости от достигнутых результатов;
2) определение наиболее значимых мероприятий для первоочередного финансирования;
3) привлечение иных источников финансирования.

7.2. Меры по минимизации возможных рисков, связанных со спецификой цели и задач Программы, будут приниматься в ходе оперативного управления реализацией Программы, а также контроля реализации Программы.

7.2.1. Система управления реализацией Программы предусматривает следующие меры, направленные на управление рисками:

1) использование принципа гибкости ресурсного обеспечения при планировании мероприятий, своевременной корректировки планов для обеспечения наиболее эффективного использования выделенных ресурсов;
2) периодическая корректировка состава основных мероприятий и соответствующих им целевых показателей с учетом достигнутых ожидаемых конечных результатов реализации Программы и текущих условий реализации Программы.

7.2.2. Контроль реализации Программы осуществляется в соответствии с Порядком принятия решений о разработке муниципальных программ Ангарского городского округа и их формирования и реализации, утвержденным постановлением администрации Ангарского городского округа от 05.08.2015 № 677-па.

8. ПОДПРОГРАММА «РАЗВИТИЕ ДОРОЖНОЙ ИНФРАСТРУКТУРЫ» НА 2020-2025 ГОДЫ (далее – Подпрограмма 1)

8.1. ПАСПОРТ ПОДПРОГРАММЫ 1

Наименование Программы	«Развитие дорожного хозяйства» на 2020-2025 годы
Наименование Подпрограммы 1	«Развитие дорожной инфраструктуры» на 2020-2025 годы
Соисполнители	КЖКХ
Участники	КЖКХ, МКУ «СМХ»
Цель Подпрограммы 1	Сохранение и развитие улично-дорожной сети на территории Ангарского городского округа
Задача Подпрограммы 1	1. Оптимизация уличнодорожной сети Ангарского городского округа.
Целевые показатели Подпрограммы 1	1. Площадь автомобильных дорог, введенных в эксплуатацию. 2. Площадь построенных тротуаров в городе Ангарске по улицам города. 3. Площадь отремонтированных автомобильных дорог общего пользования местного значения. 4. Площадь отремонтированных внутриквартальных проездов. 5. Протяженность освещенных улиц, дорог, проездов и искусственных сооружений. 6. Протяженность автомобильных дорог общего пользования местного значения, ввод которых осуществлен с использованием субсидии за счет вышестоящих бюджетов на строительство, реконструкцию, капитальный ремонт, ремонт автомобильных дорог общего пользования в рамках регионального проекта «Дорожная сеть». 7. Протяженность построенной автомобильной дороги, ввод которой осуществлен с использованием субсидии за счет средств вышестоящих бюджетов на строительство в рамках регионального проекта «Жилье (Иркутская область)».
Сроки реализации Подпрограммы 1	2020-2025 годы
Перечень основных мероприятий Подпрограммы 1	1. Проектирование, строительство, капитальный ремонт автомобильных дорог. 2. Ремонт автомобильных дорог и внутриквартальных проездов. 3. Мероприятия в рамках реализации регионального проекта «Дорожная сеть». 4. Мероприятия в рамках реализации регионального проекта «Жилье (Иркутская область)».
Объем и источники финансирования Подпрограммы 1	Общий объем финансирования Подпрограммы 1 составляет 2 587 744,0 тыс. рублей, в том числе по годам: 2020 год – 511 120,3 тыс. рублей; 2021 год – 366 091,3 тыс. рублей; 2022 год – 455 050,1 тыс. рублей; 2023 год – 1 006 556,3 тыс. рублей; 2024 год – 248 926,0 тыс. рублей; 2025 год – 0,0 тыс. рублей. В том числе по источникам финансирования: за счет средств бюджета Ангарского городского округа 370 646,2 тыс. рублей, в том числе по годам: 2020 год – 113 484,3 тыс. рублей; 2021 год – 50 361,7 тыс. рублей; 2022 год – 78 140,2 тыс. рублей; 2023 год – 73 892,6 тыс. рублей; 2024 год – 54 767,4 тыс. рублей; 2025 год – 0,0 тыс. рублей. за счет средств бюджета Иркутской области 837 470,4 тыс. рублей, в том числе по годам: 2020 год – 0,0 тыс. рублей; 2021 год – 10 433,9 тыс. рублей; 2022 год – 280 829,3 тыс. рублей; 2023 год – 352 048,6 тыс. рублей; 2024 год – 194 158,6 тыс. рублей; 2025 год – 0,0 тыс. рублей. за счет средств федерального бюджета 1 379 627,4 тыс. рублей, в том числе по годам: 2020 год – 397 636,0 тыс. рублей; 2021 год – 305 295,7 тыс. рублей; 2022 год – 96 080,6 тыс. рублей; 2023 год – 580 615,1 тыс. рублей; 2024 год – 0,0 тыс. рублей; 2025 год – 0,0 тыс. рублей.
Ожидаемые конечные результаты реализации Подпрограммы 1	1. Площадь автомобильных дорог, введенных в эксплуатацию за 2020-2025 годы, составит 0,022 кв. км. 2. Протяженность освещенных улиц, дорог, проездов и искусственных сооружений за 2020-2025 годы, составит 234,2 км. 3. Площадь отремонтированных автомобильных дорог общего пользования местного значения за 2020-2025 годы, составит 0,072 кв. км. 4. Площадь отремонтированных внутриквартальных проездов за 2020-2025 годы, составит 0,106 кв. км. 5. Протяженность автомобильных дорог общего пользования местного значения, ввод которых осуществлен с использованием субсидии за счет средств вышестоящих бюджетах на строительство, реконструкцию, капитальный ремонт, ремонт автомобильных дорог общего пользования в рамках регионального проекта «Дорожная сеть» за 2020-2025 годы, составит 62,497 км. 6. Протяженность построенной автомобильной дороги, в рамках регионального проекта «Жилье (Иркутская область)» за 2022-2025 годы, составит 10,13624 км.

8.2. ЦЕЛЬ И ЗАДАЧИ ПОДПРОГРАММЫ 1, ЦЕЛЕВЫЕ ПОКАЗАТЕЛИ ПОДПРОГРАММЫ 1, СРОКИ РЕАЛИЗАЦИИ

Цель и задачи, целевые показатели Подпрограммы 1 приведены в приложении № 1 к Программе.

Методика расчета целевых показателей Подпрограммы 1 приведена в приложении № 5 к Программе.

8.3. ОСНОВНЫЕ МЕРОПРИЯТИЯ ПОДПРОГРАММЫ 1

8.3.1. Основные мероприятия Подпрограммы 1:

1) проектирование, строительство, капитальный ремонт автомобильных дорог;
2) ремонт автомобильных дорог и внутриквартальных проездов;
3) мероприятия в рамках реализации регионального проекта «Дорожная сеть»;
4) мероприятия в рамках реализации регионального проекта «Жилье (Иркутская область)».

8.3.2. Основные мероприятия Подпрограммы 1 реализуются посредством ряда мероприятий, направленных на достижение цели и ожидаемого конечного результата реализации Подпрограммы 1. Перечень основных мероприятий Подпрограммы 1 представлен в приложении № 2 к Программе.

8.3.3. Основное мероприятие Подпрограммы 1 «Проектирование, строительство, капитальный ремонт автомобильных дорог» направлено на введение в эксплуатацию объектов строительства и реконструкции автомобильных дорог общего пользования местного значения Ангарского городского округа.

Основное мероприятие «Ремонт автомобильных дорог и внутриквартальных проездов» направлено на воспроизводство первоначальных транспортно-эксплуатационных характеристик автомобильных дорог и внутриквартальных проездов, при котором производится возмещение износа покрытия, восстановление и улучшение его ровности и сцепных качеств, устранение всех деформаций и повреждений дорожного покрытия, дорожных сооружений, элементов обустройства дороги.

Основное мероприятие «Мероприятия в рамках реализации регионального проекта «Дорожная сеть» направлено национального проекта «Безопасные качественные дороги». Результат национального проекта «Безопасные качественные дороги» направлен на выполнение дорожных работ в целях приведения в нормативное состояние, снижения уровня перезагрузки и ликвидации мест концентрации дорожно-транспортных происшествий.

Основное мероприятие «Мероприятия в рамках реализации регионального проекта «Жилье (Иркутская область)» направлено на реализацию национального проекта «Жилье и городская среда». Цель проекта обеспечение развития транспортной инфраструктуры Ангарского городского округа, решение вопроса с перегрузкой проезжих частей основных магистралей города Ангарска, а также решение вопроса по обеспечению достаточной безопасности дорожного движения.

8.3.4. Сведения об основных мероприятиях приведены в приложении № 3 к Программе (Таблица 1).

8.3.5. Информация об участии в реализации национальных (региональных) проектов приведена в приложении № 4 к Программе.

8.4. ОБЪЕМЫ И ИСТОЧНИКИ ФИНАНСИРОВАНИЯ ПОДПРОГРАММЫ 1

Объемы и источники финансирования Подпрограммы 1 приведены в приложении № 2 к Программе.

9. ПОДПРОГРАММА «ОБЕСПЕЧЕНИЕ ДОРОЖНОЙ ДЕЯТЕЛЬНОСТИ» НА 2020-2025 ГОДЫ (далее – Подпрограмма 2)

9.1. ПАСПОРТ ПОДПРОГРАММЫ 2

Наименование Программы	«Развитие дорожного хозяйства » на 2020-2025 годы
Наименование Подпрограммы 2	«Обеспечение дорожной деятельности» на 2020-2025 годы
Соисполнители	КЖКХ
Участники	КЖКХ
Цель Подпрограммы 2	Обеспечение содержания автомобильных дорог Ангарского городского округа и уровня их освещенности в соответствии с действующими нормами
Задачи Подпрограммы 2	1. Обеспечение содержания автомобильных дорог. 2. Приведение в нормативное состояние светотехнических показателей и ресурса работоспособности установок наружного освещения.
Целевые показатели (индикаторы) Подпрограммы 2	1. Площадь автомобильных дорог, подлежащих содержанию в соответствии с действующими нормами содержания автомобильных дорог. 2. Протяженность эксплуатируемых сетей наружного освещения, находящихся в муниципальной собственности.
Сроки реализации Подпрограммы 2	2020-2025 годы
Перечень основных мероприятий Подпрограммы 2	1. Содержание автомобильных дорог общего пользования. 2. Содержание сетей наружного освещения.
Объемы и источники финансирования Подпрограммы 2	Финансирование Подпрограммы 2 составляет 1 209 375,8 тыс. рублей, в том числе по годам: 2020 год – 158 315,3 тыс. рублей; 2021 год – 196 115,5 тыс. рублей; 2022 год – 180 380,5 тыс. рублей; 2023 год – 214 896,9 тыс. рублей; 2024 год – 228 440,7 тыс. рублей; 2025 год – 231 226,9 тыс. рублей. В том числе по источникам финансирования: за счет средств бюджета Ангарского городского округа 1 209 375,8 тыс. рублей, в том числе по годам: 2020 год – 158 315,3 тыс. рублей; 2021 год – 196 115,5 тыс. рублей; 2022 год – 180 380,5 тыс. рублей; 2023 год – 214 896,9 тыс. рублей; 2024 год – 228 440,7 тыс. рублей; 2025 год – 231 226,9 тыс. рублей.
Ожидаемый конечный результат реализации Подпрограммы 2	1. Обеспечение надлежащего содержания автомобильных дорог в соответствии с действующими нормами содержания автомобильных дорог. 2. Протяженность эксплуатируемых сетей наружного освещения, находящихся в муниципальной собственности за 2020-2025 годы, составит 239,21 км.

9.2. ЦЕЛЬ И ЗАДАЧИ ПОДПРОГРАММЫ 2, ЦЕЛЕВЫЕ ПОКАЗАТЕЛИ ПОДПРОГРАММЫ 2 , СРОКИ РЕАЛИЗАЦИИ

Цель, задачи, целевые показатели Подпрограммы 2 приведены в приложении № 1 к Программе.

Методика расчета целевых показателей Подпрограммы 2 приведена в приложении № 5 к Программе.

9.3. ОСНОВНЫЕ МЕРОПРИЯТИЯ ПОДПРОГРАММЫ 2

9.3.1. Основными мероприятиями Подпрограммы 2 являются:

1) содержание автомобильных дорог общего пользования;
2) содержание сетей наружного освещения.

9.3.2.Основные мероприятия Подпрограммы 2 реализуются посредством ряда мероприятий, направленных на достижение цели и ожидаемого конечного результата реализации Подпрограммы 2.

Перечень основных мероприятий Подпрограммы 2 представлен в приложении № 2 к Программе.

9.3.3. Основное мероприятие «Содержание автомобильных дорог общего пользования» направлено на выполнение комплекса работ по текущему содержанию автомобильных дорог и дорожных сооружений, включающий в себя: подсыпку дорог противогололедным материалом; подметание дорог; очистку дорог в зимний и летний периоды; вывоз снега с дорог; грейдирование дорог без покрытия в летний период; полив и мойка дорог в летний период; очистку территории остановочных площадок от мусора, снега и льда.

Основное мероприятие «Содержание сетей наружного освещения» направлено на поддержание исправного технического состояния сетей наружного освещения Ангарского городского округа и обеспечения безопасности населения и дорожного движения.

9.4. ОБЪЕМЫ И ИСТОЧНИКИ ФИНАНСИРОВАНИЯ ПОДПРОГРАММЫ 2

Объемы и источники финансирования Подпрограммы 2 приведены в приложении № 2 к Программе.

10. ПОДПРОГРАММА «ОБЕСПЕЧЕНИЕ БЕЗОПАСНОСТИ ДОРОЖНОГО ДВИЖЕНИЯ» НА 2020-2025 ГОДЫ (далее – Подпрограмма 3)

10.1. ПАСПОРТ ПОДПРОГРАММЫ 3

Наименование Программы	«Развитие дорожного хозяйства » на 2020-2025 годы
Наименование Подпрограммы 3	«Обеспечение безопасности дорожного движения» на 2020-2025 годы
Соисполнители	КЖКХ
Участники	КЖКХ
Цель Подпрограммы 3	Повышение надежности и безопасности дорожного движения на автомобильных дорогах Ангарского городского округа
Задачи Подпрограммы 3	1. Совершенствование организации движения транспорта и пешеходов. 2. Повышение безопасности дорожных условий.
Целевые показатели (индикаторы) Подпрограммы 3	1. Количество обслуживаемых дорожных знаков. 2. Площадь нанесенной дорожной разметки. 3. Количество обслуживаемых светофорных объектов. 4. Количество дорожно-транспортных происшествий по причине отсутствия (неисправности) средств безопасности дорожного движения. 5. Количество обустроенных пешеходных переходов, остановочных пунктов. 6. Количество оснащенных нерегулируемых пешеходных переходов, прилегающих непосредственно к образовательным организациям. 7. Количество установленных светофоров (в том числе типа Т7).
Сроки реализации Подпрограммы 3	2020-2025 годы
Перечень основных мероприятий Подпрограммы 3	1. Оснащение автомобильных дорог средствами безопасности дорожного движения. 2. Обеспечение безопасности дорожных условий. 3. Мероприятия в рамках реализации регионального проекта «Безопасность дорожного движения».
Объемы и источники финансирования Подпрограммы 3	Финансирование Подпрограммы 3 составляет 114 325,7 тыс. рублей, в том числе по годам: 2020 год – 22 838,3 тыс. рублей; 2021 год – 21 951,4 тыс. рублей; 2022 год – 12 139,9 тыс. рублей; 2023 год – 19 121,4 тыс. рублей; 2024 год – 22 347,6 тыс. рублей; 2025 год – 15 927,1 тыс. рублей. В том числе по источникам финансирования: за счет средств бюджета Ангарского городского округа 108 986,5 тыс. рублей, в том числе по годам: 2020 год – 18 856,1 тыс. рублей; 2021 год – 20 594,4 тыс. рублей; 2022 год – 12 139,9 тыс. рублей; 2023 год – 19 121,4 тыс. рублей; 2024 год – 22 347,6 тыс. рублей; 2025 год – 15 927,1 тыс. рублей. за счет безвозмездных поступлений от физических и юридических лиц 3 982,2 тыс. рублей, в том числе по годам: 2020 год – 3 982,2 тыс. рублей; 2021 год – 0,0 тыс. рублей; 2022 год – 0,0 тыс. рублей; 2023 год – 0,0 тыс. рублей; 2024 год – 0,0 тыс. рублей; 2025 год 0,0 тыс. рублей. за счет средств бюджета Иркутской области 1 357,0 тыс. рублей, в том числе по годам: 2020 год – 0,0 тыс. рублей; 2021 год – 1 357,0 тыс. рублей; 2022 год – 0,0 тыс. рублей; 2023 год – 0,0 тыс. рублей; 2024 год – 0,0 тыс. рублей; 2025 год 0,0 тыс. рублей.
Ожидаемый конечный результат реализации Подпрограммы 3	1. Количество оснащенных нерегулируемых пешеходных переходов, прилегающих непосредственно к образовательным организациям за 2020-2025 годы, составит 8 ед. 2. Сокращение количества дорожно-транспортных происшествий по причине отсутствия (неисправности) средств безопасности дорожного с 75 ед. в 2019 году до 72 ед. в 2025 году.

10.2. ЦЕЛЬ И ЗАДАЧИ ПОДПРОГРАММЫ 3, ЦЕЛЕВЫЕ ПОКАЗАТЕЛИ ПОДПРОГРАММЫ 3, СРОКИ РЕАЛИЗАЦИИ

Цель и задачи, целевые показатели Подпрограммы 3 приведены в приложении № 1 к Программе.

Методика расчета целевых показателей Подпрограммы 2 приведена в приложении № 5 к Программе.

10.3. ОСНОВНЫЕ МЕРОПРИЯТИЯ ПОДПРОГРАММЫ 3

10.3.1. Основными мероприятиями Подпрограммы 3 являются:

1) оснащение автомобильных дорог средствами безопасности дорожного движения;
2) обеспечение безопасности дорожных условий;
3) мероприятия в рамках реализации регионального проекта «Безопасность дорожного движения».

10.3.2. Основные мероприятия Подпрограммы 3 реализуются посредством ряда мероприятий, направленных на достижение цели и ожидаемого конечного результата реализации Подпрограммы 3. Перечень основных мероприятий Подпрограммы 3 представлен в приложении № 2 к Программе.

10.3.3. Основное мероприятие «Оснащение автомобильных дорог средствами безопасности дорожного движения» направлено на обеспечение безопасности дорожного движения и поддержание надлежащего технического состояния автомобильных дорог при своевременном выполнении комплекса мероприятий по оснащению автомобильных дорог элементами обустройства (дорожными знаками, дорожными ограждениями, пешеходными переходами, остановочными пунктами), позволяющими обеспечивать безопасное и эффективное движение транспортных средств и пешеходов, снижение количества ДТП с участием пешеходов.

Основное мероприятие «Обеспечение безопасности дорожных условий» направлено на создание безопасных условий дорожного движения, предупреждение опасного поведения участников дорожного движения, сокращение количества лиц, пострадавших в результате дорожно-транспортных происшествий (в части выполнения комплекса мероприятий связанные с техническим обслуживанием и ремонтом светофорных объектов, нанесением дорожной разметки, обрезкой зеленых насаждений, сухостоев, удаление поросли на улично-дорожной сети).

Основное мероприятие «Мероприятия в рамках реализации регионального проекта «Безопасность дорожного движения» направлено на модернизацию нерегулируемых пешеходных переходов, прилегающих непосредственно к дошкольным образовательным организациям, средствами освещения, искусственными дорожными неровностями, светофорами Т.7, системами светового оповещения, дорожной разметкой.

10.3.4. Сведения об основных мероприятиях (дорожных знаках и светофорных объектах) приведены в приложении № 3 к Программе (Таблица 2).

10.3.5. Информация об участии в реализации национальных (региональных) проектах приведена в приложении № 4 к Программе.

10.4. ОБЪЕМЫ И ИСТОЧНИКИ ФИНАНСИРОВАНИЯ ПОДПРОГРАММЫ 3

Объем и источники финансирования Подпрограммы 3 приведены в приложении № 2 к Программе.

Мэр Ангарского городского округа С.А. Петров

Приложение № 1
к Программе

ЦЕЛЬ, ЗАДАЧИ, ЦЕЛЕВЫЕ ПОКАЗАТЕЛИ ПРОГРАММЫ

№ п/п	Цель, задачи Программы, Подпрограммы, основные мероприятия, наименования целевых показателей	Ед. изм.	Целевой показатель2019 года (факт)	Значение целевого показателя в результате реализации Программы	Значение целевого показателя по годам					
					2020 год	2021 год	2022 год	2023 год	2024 год	2025 год
1	2	3	4	5	6	7	8	9	10	11
	Муниципальная программа Ангарского городского округа «Развитие дорожного хозяйства» на 2020-2025 годы									
	Цель Программы: Развитие современной и эффективной автомобильно-дорожной инфраструктуры									
	Целевой показатель 1: Доля протяженности автомобильных дорог общего пользования, не отвечающих нормативным требованиям	%	15,40	9,89	12,87	11,14	10,44	10,11	9,89	9,89
	Целевой показатель 2: Площадь автомобильных дорог, требующих капитального ремонта	кв. км	0,018	0,018	0,018	0,018	0,018	0,018	0,018	0,018
	Целевой показатель 3: Протяженность автомобильных дорог Ангарского городского округа с твердым покрытием	км	385,7	389,8	389,9	388,6	389,8	389,8	389,8	389,8
	Целевой показатель 4: Протяженность эксплуатируемых сетей наружного освещения, находящихся в муниципальной собственности	км	98,8	104,82	98,8	98,8	104,82	104,82	104,82	104,82
	Целевой показатель 5: Количество дорожно-транспортных происшествий по причине отсутствия (неисправности) средств безопасности дорожного движения	ед.	75	72	39	25	78	76	74	72
I.	Задача 1 Программы: Сохранение и развитие улично-дорожной сети на территории Ангарского городского округа									
1.	Подпрограмма 1«Развитие дорожной инфраструктуры» на 2020-2025 годы									
1.1.	Задача 1 Подпрограммы 1: Оптимизация уличнодорожной сети Ангарского городского округа									
1.1.1.	Основное мероприятие 1: Проектирование, строительство, капитальный ремонт автомобильных дорог									
1.1.1.1.	Целевой показатель: Площадь автомобильных дорог, введенных в эксплуатацию	кв. км	0,0	0,022	0,005	0,017	0,0	0,0	0,0	0,0
1.1.1.2.	Целевой показатель: Площадь построенных тротуаров в городе Ангарске по улицам города	кв. м	16 375,05	0,0	0,0	0,0	0,0	0,0	0,0	0,0
1.1.1.3.	Целевой показатель: Протяженность освещенных улиц, дорог, проездов и искусственных сооружений	км	229,51	234,2	229,51	232,3	234,2	234,2	234,2	234,2
1.1.2.	Основное мероприятие 2: Ремонт автомобильных дорог и внутриквартальных проездов									
1.1.2.1	Целевой показатель: Площадь отремонтированных автомобильных дорог общего пользования местного значения	кв. км	0,35	0,072	0,0	0,06	0,01	0,001	0,001	0,0
1.1.2.2.	Целевой показатель: Площадь отремонтированных внутриквартальных проездов	кв. км		0,106	0,05	0,02	0,015	0,001	0,02	0,0
1.1.3.	Основное мероприятие 3: Мероприятия в рамках реализации регионального проекта «Дорожная сеть»									
1.1.3.1.	Целевой показатель: Протяженность автомобильных дорог общего пользования местного значения, ввод которых осуществлен с использованием субсидии за счет средств вышестоящих бюджетах на строительство, реконструкцию, капитальный ремонт, ремонт автомобильных дорог общего пользования в рамках регионального проекта «Дорожная сеть»	км	19,762	62,497	21,453	12,248	12,959	10,932	4,905	0,0
1.1.4.	Основное мероприятие 4: Мероприятия в рамках реализации регионального проекта «Жилье (Иркутская область)»									
1.1.4.1.	Целевой показатель: Протяженность построенной автомобильной дороги, ввод которой осуществлен с использованием субсидии за счет средств вышестоящих бюджетов на строительство в рамках регионального проекта «Жилье (Иркутская область)»	км	0,0	10,13624	0,0	0,0	1,41285	8,72339	0,0	0,0
II.	Задача 2 Программы: Обеспечение содержания автомобильных дорог Ангарского городского округа и уровня их освещенности в соответствии с действующими нормами									
2.	Подпрограмма 2 «Обеспечение дорожной деятельности» на 2020-2025 годы									
2.1.	Задача 1 Подпрограммы 2: Обеспечение содержания автомобильных дорог									
2.1.1.	Основное мероприятие 1: Содержание автомобильных дорог общего пользования									
2.1.1.1.	Целевой показатель: Площадь автомобильных дорог, подлежащих содержанию в соответствии с действующими нормами содержания автомобильных дорог	кв. км	1,49	1,50	1,49	1,50	1,50	1,50	1,50	1,50
2.2.	Задача 2 Подпрограммы 2: Приведение в нормативное состояние светотехнических показателей и ресурса работоспособности установок наружного освещения									
2.2.1.	Основное мероприятие 2: Содержание сетей наружного освещения									
2.2.1.1.	Целевой показатель: Протяженность эксплуатируемых сетей наружного освещения, находящихся в муниципальной собственности	км	98,8	239,21	98,8	98,8	104,82	239,21	239,21	239,21
III.	Задача 3 Программы: Повышение надежности и безопасности дорожного движения на автомобильных дорогах Ангарского городского округа									
3.	Подпрограмма 3 «Обеспечение безопасности дорожного движения» на 2020-2025 годы									
3.1.	Задача 1 Подпрограммы 3: Совершенствование организации движения транспорта и пешеходов									
3.1.1.	Основное мероприятие 1: Оснащение автомобильных дорог средствами безопасности дорожного движения									
3.1.1.1	Целевой показатель: Количество обустроенных пешеходных переходов, остановочных пунктов	ед	42	89	21	33	0,0	9	13	13
3.1.1.2.	Целевой показатель: Количество обслуживаемых дорожных знаков	ед.	4 280	5 059	4 334	4 446	4 739	5 059	5 059	5 059
3.2.	Задача 2 Подпрограммы 3: Повышение безопасности дорожных условий									
3.2.1.	Основное мероприятие 2: Обеспечение безопасности дорожных условий									
3.2.1.2.	Целевой показатель: Площадь нанесенной дорожной разметки	кв. м	36 929,1	13 333,3	33 607,59	32 694,34	51 320,69	13 333,3	15 000,0	13 333,3
3.2.1.3.	Целевой показатель: Количество обслуживаемых светофорных объектов	ед.	82	85	82	82	83	85	85	85
3.2.1.4.	Целевой показатель: Количество дорожно-транспортных происшествий по причине отсутствия (неисправности) средств безопасности дорожного движения	ед.	75	72	39	25	78	76	74	72
3.2.1.4	Целевой показатель: Количество установленных светофоров (в том числе типа Т7)	ед.	0	2	1	1	0	0	0	0
3.2.2.	Основное мероприятие 3: Мероприятия в рамках реализации регионального проекта «Безопасность дорожного движения».									
3.2.2.1.	Целевой показатель: Количество оснащенных нерегулируемых пешеходных переходов, прилегающих непосредственно к образовательным организациям	ед.	0	8	0	3	0	2	3	0

Мэр Ангарского городского округа С.А. Петров

Приложение № 2
к Программе

ОБЪЕМ И ИСТОЧНИКИ ФИНАНСИРОВАНИЯ ПРОГРАММЫ

№ п/п	Источник финансирования Программы	Наименование ответственного исполнителя, соисполнителя, участника	Объем финансирования Программы, тыс. руб.						
			за весь период реализации	в том числе по годам					
				2020 год	2021 год	2022 год	2023 год	2024 год	2025 год

1	2	3	4	5	6	7	8	9	10
1.	Программа «Развитие дорожного хозяйства» на 2020-2025 годы в том числе:	КЖКХ	3 911 445,5	692 273,9	584 158,2	647 570,5	1 240 574,6	499 714,3	247 154,0
	бюджет Ангарского городского округа (далее – АГО)		1 689 008,5	290 655,7	267 071,6	270 660,6	307 910,9	305 555,7	247 154,0
	безвозмездные поступления от физических и юридических лиц		3 982,2	3 982,2	0,0	0,0	0,0	0,0	0,0
	бюджет Иркутской области		838 827,4	0,0	11 790,9	280 829,3	352 048,6	194 158,6	0,0
	федеральный бюджет		1 379 627,4	397 636,0	305 295,7	96 080,6	580 615,1	0,0	0,0
1.1.	Подпрограмма 1 «Развитие дорожной инфраструктуры» на 2020-2025 годы, в том числе:	КЖКХ	2 587 744,0	511 120,3	366 091,3	455 050,1	1 006 556,3	248 926,0	0,0
	бюджет АГО		370 646,2	113 484,3	50 361,7	78 140,2	73 892,6	54 767,4	0,0
	бюджет Иркутской области		837 470,4	0,0	10 433,9	280 829,3	352 048,6	194 158,6	0,0
	федеральный бюджет		1 379 627,4	397 636,0	305 295,7	96 080,6	580 615,1	0,0	0,0
1.1.1.	Основное мероприятие 1: Проектирование, строительство, капитальный ремонт автомобильных дорог, в том числе:	КЖКХ	11 704,8	11 043,0	90,0	571,8	0,0	0,0	0,0
	бюджет АГО		11 704,8	11 043,0	90,0	571,8	0,0	0,0	0,0
	бюджет Иркутской области		0,0	0,0	0,0	0,0	0,0	0,0	0,0
	в том числе по мероприятиям:								
1.1.1.1.	Реконструкция автомобильной дороги по проспекту Ленинградский города Ангарска. Первый этап – строительство дополнительных полос движения. (Участок улицы Чайковского до улицы Космонавтов)	МКУ «СМХ»	100,0	100,0	0,0	0,0	0,0	0,0	0,0
	бюджет АГО		100,0	100,0	0,0	0,0	0,0	0,0	0,0
1.1.1.2.	Реконструкция автомобильной дороги по улице Космонавтов города Ангарска. Первый этап – строительство дополнительных полос движения. (Участок от Ленинградского проспекта до улицы Алешина)	МКУ «СМХ»	150,0	150,0	0,0	0,0	0,0	0,0	0,0
	бюджет АГО		150,0	150,0	0,0	0,0	0,0	0,0	0,0
1.1.1.3.	Устройство тротуаров на улицах города Ангарска	КЖКХ	10 793,0	10 793,0	0,0	0,0	0,0	0,0	0,0
	бюджет АГО		10 793,0	10 793,0	0,0	0,0	0,0	0,0	0,0
1.1.1.4.	Реконструкция автомобильной дороги по улице Чайковского города Ангарска. Первый этап – строительство дополнительных полос движения. (Участок от улицы Институтская до Ленинградского проспекта)	МКУ «СМХ»	90,0	0,0	90,0	0,0	0,0	0,0	0,0
	бюджет АГО		90,0	0,0	90,0	0,0	0,0	0,0	0,0
1.1.1.5.	Строительство улицы Прибрежная от улицы Алешина до улицы Космонавтов	МКУ «СМХ»	360,5	0,0	0,0	360,5	0,0	0,0	0,0
	бюджет АГО		360,5	0,0	0,0	360,5	0,0	0,0	0,0
1.1.1.6.	Реконструкция автомобильной дороги по улице Социалистическая города Ангарска. Первый этап – строительство дополнительных полос движения. (Участок от улицы Коминтерна до улицы Декабристов)	МКУ «СМХ»	211,3	0,0	0,0	211,3	0,0	0,0	0,0
	бюджет АГО		211,3	0,0	0,0	211,3	0,0	0,0	0,0
1.1.2.	Основное мероприятие 2: Ремонт автомобильных дорог и внутриквартальных проездов	КЖКХ	108 404,3	26 701,0	33 225,6	24 077,0	9 400,7	15 000,0	0,0
	бюджет АГО		91 647,5	26 701,0	22 791,7	24 077,0	3 077,8	15 000,0	0,0
	бюджет Иркутской области		16 756,8	0,0	10 433,9	0,0	6 322,9	0,0	0,0
	в том числе по мероприятиям:								
1.1.2.1.	Ремонт автомобильных дорог	КЖКХ	877,2	575,2	302,0	0,0	0,0	0,0	0,0
	бюджет АГО		877,2	575,2	302,0	0,0	0,0	0,0	0,0
1.1.2.2.	Ремонт внутриквартальных проездов	КЖКХ	87 487,5	26 125,8	20 502,2	24 077,0	1 782,5	15 000,0	0,0
	бюджет АГО		87 487,5	26 125,8	20 502,2	24 077,0	1 782,5	15 000,0	0,0
1.1.2.2.1.	Ремонт внутриквартальных проездов, дорожек, тротуаров	КЖКХ	85 705,0	26 125,8	20 502,2	24 077,0	0,0	15 000,0	0,0
	бюджет АГО		85 705,0	26 125,8	20 502,2	24 077,0	0,0	15 000,0	0,0
1.1.2.2.2.	Ремонт внутриквартальных проездов по наказам избирателей	КЖКХ	1 782,5	0,0	0,0	0,0	1 782,5	0,0	0,0
	бюджет АГО		1 782,5	0,0	0,0	0,0	1 782,5	0,0	0,0
1.1.2.3.	Осуществление дорожной деятельности в отношении автомобильных дорог местного значения	КЖКХ	20 039,6	0,0	12 421,4	0,0	7 618,2	0,0	0,0
	бюджет АГО		3 282,8	0,0	1 987,5	0,0	1 295,3	0,0	0,0
	бюджет Иркутской области		16 756,8	0,0	10 433,9	0,0	6 322,9	0,0	0,0
1.1.2.3.1.	Ремонт автомобильных дорог общего пользования местного значения Подъезды к СНТ	КЖКХ	20 039,6	0,0	12 421,4	0,0	7 618,2	0,0	0,0
	бюджет АГО		3 282,8	0,0	1 987,5	0,0	1 295,3	0,0	0,0
	бюджет Иркутской области		16 756,8	0,0	10 433,9	0,0	6 322,9	0,0	0,0
1.1.3.	Основное мероприятие 3: Мероприятия в рамках реализации регионального проекта «Дорожная сеть»	КЖКХ	1 756 907,3	473 376,3	332 775,7	329 439,7	387 389,6	233 926,0	0,0
	бюджет АГО		261 554,4	75 740,3	27 480,0	52 710,4	65 856,3	39 767,4	0,0
	федеральный бюджет		702 931,7	397 636,0	305 295,7	0,0	0,0	0,0	0,0
	бюджет Иркутской области		792 421,2	0,0	0,0	276 729,3	321 533,3	194 158,6	0,0
	в том числе по мероприятиям:								
1.1.3.1.	Ремонт автомобильных дорог общего пользования местного значения	КЖКХ	1 521 008,6	425 669,1	185 727,4	288 296,5	387 389,6	233 926,0	0,0
	бюджет АГО		235 195,3	68 107,1	15 337,0	46 127,5	65 856,3	39 767,4	0,0
	федеральный бюджет		527 952,4	357 562,0	170 390,4	0,0	0,0	0,0	0,0
	бюджет Иркутской области		757 860,9	0,0	0,0	242 169,0	321 533,3	194 158,6	0,0
1.1.3.1.1.	Ремонт автомобильной дороги по улице Енисейская на участке от проспекта Ленинградского до улицы Оречкина	КЖКХ	9 389,1	9 389,1	0,0	0,0	0,0	0,0	0,0
	бюджет АГО		1 502,3	1 502,3	0,0	0,0	0,0	0,0	0,0
	федеральный бюджет		7 886,8	7 886,8	0,0	0,0	0,0	0,0	0,0
1.1.3.1.2.	Ремонт автомобильной дороги по улице Желябова на участке от улицы 50 лет ВЛКСМ до Ленинградского проспекта	КЖКХ	7 248,8	7 248,8	0,0	0,0	0,0	0,0	0,0
	бюджет АГО		1 159,8	1 159,8	0,0	0,0	0,0	0,0	0,0
	федеральный бюджет		6 089,0	6 089,0	0,0	0,0	0,0	0,0	0,0
1.1.3.1.3.	Ремонт автомобильной дороги по улице Ленина на участке от улицы Мира до площади ж/д вокзала	КЖКХ	59 138,4	59 138,4	0,0	0,0	0,0	0,0	0,0

1	2	3	4	5	6	7	8	9	10
	бюджет АГО		9 462,1	9 462,1	0,0	0,0	0,0	0,0	0,0
	федеральный бюджет		49 676,3	49 676,3	0,0	0,0	0,0	0,0	0,0
1.1.3.1.4.	Ремонт автомобильной дороги по улице Шоссейная на участке от Южного подъезда к городу Ангарску до дороги А	КЖКХ	32 626,0	32 626,0	0,0	0,0	0,0	0,0	0,0
	бюджет АГО		5 220,2	5 220,2	0,0	0,0	0,0	0,0	0,0
	федеральный бюджет		27 405,8	27 405,8	0,0	0,0	0,0	0,0	0,0
1.1.3.1.5.	Ремонт автомобильной дороги по улице 50 лет ВЛКСМ на участке от улицы Космонавтов до улицы Блудова города Ангарска	КЖКХ	19 540,7	19 540,7	0,0	0,0	0,0	0,0	0,0
	бюджет АГО		3 126,5	3 126,5	0,0	0,0	0,0	0,0	0,0
	федеральный бюджет		16 414,2	16 414,2	0,0	0,0	0,0	0,0	0,0
1.1.3.1.6.	Ремонт автомобильной дороги по улице Блудова на участке от Ангарского проспекта до улицы Коминтерна города Ангарска	КЖКХ	22 305,6	22 305,6	0,0	0,0	0,0	0,0	0,0
	бюджет АГО		3 568,9	3 568,9	0,0	0,0	0,0	0,0	0,0
	федеральный бюджет		18 736,7	18 736,7	0,0	0,0	0,0	0,0	0,0
1.1.3.1.7.	Ремонт автомобильной дороги по улице Восточная на участке от улицы Иркутская до улицы Горького города Ангарска	КЖКХ	38 436,3	38 436,3	0,0	0,0	0,0	0,0	0,0
	бюджет АГО		6 149,8	6 149,8	0,0	0,0	0,0	0,0	0,0
	федеральный бюджет		32 286,5	32 286,5	0,0	0,0	0,0	0,0	0,0
1.1.3.1.8.	Ремонт автомобильной дороги по улице Иркутская на участке от улицы Олега Кошевого до автомобильной дороги М-53	КЖКХ	35 394,0	35 394,0	0,0	0,0	0,0	0,0	0,0
	бюджет АГО		5 663,0	5 663,0	0,0	0,0	0,0	0,0	0,0
	федеральный бюджет		29 731,0	29 731,0	0,0	0,0	0,0	0,0	0,0
1.1.3.1.9.	Ремонт автомобильной дороги по улице Мира на участке от улицы Кирова до улицы Чайковского города Ангарска	КЖКХ	38 016,1	38 016,1	0,0	0,0	0,0	0,0	0,0
	бюджет АГО		6 082,6	6 082,6	0,0	0,0	0,0	0,0	0,0
	федеральный бюджет		31 933,5	31 933,5	0,0	0,0	0,0	0,0	0,0
1.1.3.1.10.	Ремонт автомобильной дороги по улице Оречкина на участке от улицы Енисейская до улицы Социалистическая города Ангарска	КЖКХ	11 507,7	11 507,7	0,0	0,0	0,0	0,0	0,0
	бюджет АГО		1 841,2	1 841,2	0,0	0,0	0,0	0,0	0,0
	федеральный бюджет		9 666,5	9 666,5	0,0	0,0	0,0	0,0	0,0
1.1.3.1.11.	Ремонт автомобильной дороги Подъезд к городу Ангарску на участке от автомобильной дороги Р-255 Сибирь до Савватеевского тракта	КЖКХ	28 076,0	28 076,0	0,0	0,0	0,0	0,0	0,0
	бюджет АГО		4 492,2	4 492,2	0,0	0,0	0,0	0,0	0,0
	федеральный бюджет		23 583,8	23 583,8	0,0	0,0	0,0	0,0	0,0
1.1.3.1.12.	Ремонт автомобильной дороги по улице Энгельса на участке от улицы Красная до улицы Саянская города Ангарска	КЖКХ	7 281,1	7 281,1	0,0	0,0	0,0	0,0	0,0
	бюджет АГО		1 165,0	1 165,0	0,0	0,0	0,0	0,0	0,0
	федеральный бюджет		6 116,1	6 116,1	0,0	0,0	0,0	0,0	0,0
1.1.3.1.13.	Ремонт автомобильной дороги по улице Энергетиков на участке от улицы Коминтерна до улицы Декабристов города Ангарска	КЖКХ	11 990,5	11 990,5	0,0	0,0	0,0	0,0	0,0
	бюджет АГО		1 918,5	1 918,5	0,0	0,0	0,0	0,0	0,0
	федеральный бюджет		10 072,0	10 072,0	0,0	0,0	0,0	0,0	0,0
1.1.3.1.14.	Ремонт автомобильной дороги по улице Карла Маркса на участке от улицы Чайковского до улицы Горького города Ангарска	КЖКХ	37 215,0	37 215,0	0,0	0,0	0,0	0,0	0,0
	бюджет АГО		5 954,4	5 954,4	0,0	0,0	0,0	0,0	0,0
	федеральный бюджет		31 260,6	31 260,6	0,0	0,0	0,0	0,0	0,0
1.1.3.1.15.	Ремонт автомобильной дороги по улице Космонавтов на участке от улицы Алешина до улицы Декабристов города Ангарска	КЖКХ	67 503,8	67 503,8	0,0	0,0	0,0	0,0	0,0
	бюджет АГО		10 800,6	10 800,6	0,0	0,0	0,0	0,0	0,0
	федеральный бюджет		56 703,2	56 703,2	0,0	0,0	0,0	0,0	0,0
1.1.3.1.16.	Ремонт автомобильной дороги по улице Чайковского на участке от улицы Карла Маркса до улицы Крупская	КЖКХ	52 350,0	0,0	52 350,0	0,0	0,0	0,0	0,0
	бюджет АГО		4 323,0	0,0	4 323,0	0,0	0,0	0,0	0,0
	федеральный бюджет		48 027,0	0,0	48 027,0	0,0	0,0	0,0	0,0
1.1.3.1.17.	Ремонт автомобильной дороги проезды 1-й и 2-й Театральные на участке от улицы Чайковского до улицы Файзулина	КЖКХ	15 675,4	0,0	15 675,4	0,0	0,0	0,0	0,0
	бюджет АГО		1 294,4	0,0	1 294,4	0,0	0,0	0,0	0,0
	федеральный бюджет		14 381,0	0,0	14 381,0	0,0	0,0	0,0	0,0
1.1.3.1.18.	Ремонт автомобильной дороги А на участке от улицы Рыночная до Автодороги С	КЖКХ	30 541,2	0,0	30 541,2	0,0	0,0	0,0	0,0
	бюджет АГО		2 520,1	0,0	2 520,1	0,0	0,0	0,0	0,0
	федеральный бюджет		28 021,1	0,0	28 021,1	0,0	0,0	0,0	0,0
1.1.3.1.19.	Ремонт автомобильной дороги по улице Ворошилова на участке от улицы 40 лет Октября до ул. Весенняя	КЖКХ	20 225,3	0,0	20 225,3	0,0	0,0	0,0	0,0
	бюджет АГО		1 670,2	0,0	1 670,2	0,0	0,0	0,0	0,0
	федеральный бюджет		18 555,1	0,0	18 555,1	0,0	0,0	0,0	0,0
1.1.3.1.20.	Ремонт автомобильной дороги по улице Весенняя участок от улицы Крупской до улицы Декабристов	КЖКХ	13 534,1	0,0	13 534,1	0,0	0,0	0,0	0,0
	бюджет АГО		1 117,6	0,0	1 117,6	0,0	0,0	0,0	0,0
	федеральный бюджет		12 416,5	0,0	12 416,5	0,0	0,0	0,0	0,0
1.1.3.1.21.	Ремонт автомобильной дороги по улице 14 Декабря участок от улицы Фестивальная до улицы Пойменная	КЖКХ	17 075,6	0,0	17 075,6	0,0	0,0	0,0	0,0
	бюджет АГО		1 412,0	0,0	1 412,0	0,0	0,0	0,0	0,0
	федеральный бюджет		15 663,6	0,0	15 663,6	0,0	0,0	0,0	0,0
1.1.3.1.22.	Ремонт автомобильной дороги по улице Маяковского участок от улицы Ворошилова до улицы Мира	КЖКХ	26 191,5	0,0	26 191,5	0,0	0,0	0,0	0,0

1	2	3	4	5	6	7	8	9	10
	бюджет АГО		2 162,8	0,0	2 162,8	0,0	0,0	0,0	0,0
	федеральный бюджет		24 028,7	0,0	24 028,7	0,0	0,0	0,0	0,0
1.1.3.1.23.	Ремонт автомобильной дороги по улице Декабристов на участке от улицы 40 лет Победы по круговому движению	КЖКХ	10 134,3	0,0	10 134,3	0,0	0,0	0,0	0,0
	бюджет АГО		836,9	0,0	836,9	0,0	0,0	0,0	0,0
	федеральный бюджет		9 297,4	0,0	9 297,4	0,0	0,0	0,0	0,0
1.1.3.1.24.	Ремонт автомобильной дороги по улице Чайковского на участке от улицы Крупской до Ленинградского проспекта	КЖКХ	46 304,2	0,0	0,0	46 248,5	0,0	0,0	0,0
	бюджет АГО		7 408,7	0,0	0,0	7 399,8	0,0	0,0	0,0
	бюджет Иркутской области		38 895,5	0,0	0,0	38 848,7	0,0	0,0	0,0
1.1.3.1.25.	Ремонт автомобильной дороги по улице Зурабова на участке от Ангарского проспекта до ул. Коминтерна	КЖКХ	19 812,5	0,0	0,0	19 780,7	0,0	0,0	0,0
	бюджет АГО		3 170,0	0,0	0,0	3 164,9	0,0	0,0	0,0
	бюджет Иркутской области		16 642,5	0,0	0,0	16 615,8	0,0	0,0	0,0
1.1.3.1.26.	Ремонт автомобильной дороги по улице Преображенская на участке от улицы Фестивальной до автомобильной дороги А	КЖКХ	26 604,0	0,0	0,0	26 604,0	0,0	0,0	0,0
	бюджет АГО		4 256,6	0,0	0,0	4 256,6	0,0	0,0	0,0
	бюджет Иркутской области		22 347,4	0,0	0,0	22 347,4	0,0	0,0	0,0
1.1.3.1.27.	Ремонт автомобильной дороги по улице Фестивальная на участке от улицы Енисейской до улицы Преображенская	КЖКХ	36 298,7	0,0	0,0	36 252,9	0,0	0,0	0,0
	бюджет АГО		5 807,7	0,0	0,0	5 800,5	0,0	0,0	0,0
	бюджет Иркутской области		30 491,0	0,0	0,0	30 452,4	0,0	0,0	0,0
1.1.3.1.28.	Ремонт автомобильной дороги 16 на участке от Автодороги 1а до Ж/Д переезда «Китой-Комбинатская», ремонт автомобильной дороги 18 на участке от Автодороги 16 до ул. Лесная, мкр Цементный	КЖКХ	31 373,2	0,0	0,0	31 373,2	0,0	0,0	0,0
	бюджет АГО		5 019,6	0,0	0,0	5 019,6	0,0	0,0	0,0
	бюджет Иркутской области		26 353,6	0,0	0,0	26 353,6	0,0	0,0	0,0
1.1.3.1.29.	Ремонт автомобильной дороги по улице Чапаева на участке от улицы Иркутская до МСЧ-36	КЖКХ	24 256,0	0,0	0,0	24 256,0	0,0	0,0	0,0
	бюджет АГО		3 881,0	0,0	0,0	3 881,0	0,0	0,0	0,0
	бюджет Иркутской области		20 375,0	0,0	0,0	20 375,0	0,0	0,0	0,0
1.1.3.1.30.	Ремонт автомобильной дороги по улице Социалистическая на участке от улицы Энгельса до улицы Коминтерна	КЖКХ	78 598,6	0,0	0,0	78 598,6	0,0	0,0	0,0
	бюджет АГО		12 575,8	0,0	0,0	12 575,8	0,0	0,0	0,0
	бюджет Иркутской области		66 022,8	0,0	0,0	66 022,8	0,0	0,0	0,0
1.1.3.1.31.	Ремонт автомобильной дороги по улице Октябрьской на участке от ул. Иркутская до ул. Кирова	КЖКХ	13 846,7	0,0	0,0	13 846,7	0,0	0,0	0,0
	бюджет АГО		2 215,5	0,0	0,0	2 215,5	0,0	0,0	0,0
	бюджет Иркутской области		11 631,2	0,0	0,0	11 631,2	0,0	0,0	0,0
1.1.3.1.32.	Ремонт автомобильной дороги по улице Зои Космодемьянской на участке от ул. Восточная до ул. О. Кошевого	КЖКХ	6 771,8	0,0	0,0	6 771,8	0,0	0,0	0,0
	бюджет АГО		1 083,5	0,0	0,0	1 083,5	0,0	0,0	0,0
	бюджет Иркутской области		5 688,3	0,0	0,0	5 688,3	0,0	0,0	0,0
1.1.3.1.33.	Ремонт автомобильной дороги по улице Зои Космодемьянской на участке от ул. Пушкина до ул. Октябрьской	КЖКХ	4 564,1	0,0	0,0	4 564,1	0,0	0,0	0,0
	бюджет АГО		730,3	0,0	0,0	730,3	0,0	0,0	0,0
	бюджет Иркутской области		3 833,8	0,0	0,0	3 833,8	0,0	0,0	0,0
1.1.3.1.34.	Ремонт автомобильной дороги – проспект Ленинградский на участке от улицы Красная до Ангарского проспекта – 1 сторона и на участке от Ангарского проспекта до улицы Горького, с заменой переездов через трамвайные пути	КЖКХ	184 800,0	0,0	0,0	0,0	184 800,0	0,0	0,0
	бюджет АГО		31 416,0	0,0	0,0	0,0	31 416,0	0,0	0,0
	бюджет Иркутской области		153 384,0	0,0	0,0	0,0	153 384,0	0,0	0,0
1.1.3.1.35.	Ремонт автомобильной дороги по улице Алешина на участке от Ангарского проспекта до ул. Енисейской	КЖКХ	83 580,0	0,0	0,0	0,0	83 580,0	0,0	0,0
	бюджет АГО		14 208,6	0,0	0,0	0,0	14 208,6	0,0	0,0
	бюджет Иркутской области		69 371,4	0,0	0,0	0,0	69 371,4	0,0	0,0
1.1.3.1.36.	Ремонт автомобильной дороги по улице Красная на участке от улицы Фестивальная до улицы Пойменная	КЖКХ	29 699,6	0,0	0,0	0,0	29 699,6	0,0	0,0
	бюджет АГО		5 049,0	0,0	0,0	0,0	5 049,0	0,0	0,0
	бюджет Иркутской области		24 650,6	0,0	0,0	0,0	24 650,6	0,0	0,0
1.1.3.1.37.	Ремонт автомобильной дороги по улице Крупской на участке от улицы 40 Лет Октября до Ангарского проспекта	КЖКХ	33 480,1	0,0	0,0	0,0	33 480,1	0,0	0,0
	бюджет АГО		5 691,6	0,0	0,0	0,0	5 691,6	0,0	0,0
	бюджет Иркутской области		27 788,5	0,0	0,0	0,0	27 788,5	0,0	0,0
1.1.3.1.38.	Ремонт автомобильной дороги по улице Файзулина на участке от улицы Мира до улицы Ворошилова	КЖКХ	29 477,9	0,0	0,0	0,0	29 477,9	0,0	0,0
	бюджет АГО		5 011,3	0,0	0,0	0,0	5 011,3	0,0	0,0
	бюджет Иркутской области		24 466,6	0,0	0,0	0,0	24 466,6	0,0	0,0
1.1.3.1.39.	Ремонт автомобильной дороги по улице Сибирская	КЖКХ	26 352,0	0,0	0,0	0,0	26 352,0	0,0	0,0
	бюджет АГО		4 479,8	0,0	0,0	0,0	4 479,8	0,0	0,0
	бюджет Иркутской области		21 872,2	0,0	0,0	0,0	21 872,2	0,0	0,0
1.1.3.1.40.	Ремонт автомобильной дороги по улице Московская участок от улицы Кирова до улицы Набережная	КЖКХ	9 888,3	0,0	0,0	0,0	0,0	9 888,3	0,0
	бюджет АГО		1 681,0	0,0	0,0	0,0	0,0	1 681,0	0,0
	бюджет Иркутской области		8 207,3	0,0	0,0	0,0	0,0	8 207,3	0,0
1.1.3.1.41.	Ремонт автомобильной дороги – Южный подъезд к городу Ангарску на участке от поселка Бобры до улицы Преображенская	КЖКХ	66 299,5	0,0	0,0	0,0	0,0	66 299,5	0,0

1	2	3	4	5	6	7	8	9	10
	бюджет АГО		11 270,9	0,0	0,0	0,0	0,0	11 270,9	0,0
	бюджет Иркутской области		55 028,6	0,0	0,0	0,0	0,0	55 028,6	0,0
1.1.3.1.42.	Ремонт автомобильной дороги по улице Горького на участке от Ленинградского проспекта до улицы Карла Маркса	КЖКХ	145 039,9	0,0	0,0	0,0	0,0	145 039,9	0,0
	бюджет АГО		24 656,8	0,0	0,0	0,0	0,0	24 656,8	0,0
	бюджет Иркутской области		120 383,1	0,0	0,0	0,0	0,0	120 383,1	0,0
1.1.3.1.43.	Ремонт автомобильной дороги по улице Бульварная на участке от Ленинградского проспекта до АО «Каравай»	КЖКХ	12 698,3	0,0	0,0	0,0	0,0	12 698,3	0,0
	бюджет АГО		2 158,7	0,0	0,0	0,0	0,0	2 158,7	0,0
	бюджет Иркутской области		10 539,6	0,0	0,0	0,0	0,0	10 539,6	0,0
1.1.3.2.	Реконструкция автомобильных дорог общего пользования местного значения	КЖКХ, МКУ «СМХ»	235 898,7	47 707,2	147 048,3	41 143,2	0,0	0,0	0,0
	бюджет АГО		26 359,1	7 633,2	12 143,0	6 582,9	0,0	0,0	0,0
	федеральный бюджет		174 979,3	40 074,0	134 905,3	0,0	0,0	0,0	0,0
	бюджет Иркутской области		34 560,3	0,0	0,0	34 560,3	0,0	0,0	0,0
1.1.3.2.1.	Реконструкция автомобильной дороги по улице Космонавтов города Ангарска. Первый этап – строительство дополнительных полос движения. (Участок от Ленинградского проспекта до улицы Алешина)	КЖКХ	47 707,2	47 707,2	0,0	0,0	0,0	0,0	0,0
	бюджет АГО		7 633,2	7 633,2	0,0	0,0	0,0	0,0	0,0
	федеральный бюджет		40 074,0	40 074,0	0,0	0,0	0,0	0,0	0,0
1.1.3.2.2.	Реконструкция автомобильной дороги по улице Чайковского города Ангарска. Первый этап – строительство дополнительных полос движения. (Участок от улицы Институтская до Ленинградского проспекта)	МКУ «СМХ»	48 923,1	0,0	48 923,1	0,0	0,0	0,0	0,0
	бюджет АГО		4 040,0	0,0	4 040,0	0,0	0,0	0,0	0,0
	федеральный бюджет		44 883,1	0,0	44 883,1	0,0	0,0	0,0	0,0
1.1.3.2.3.	Реконструкция автомобильной дороги по проспекту Ленинградский города Ангарска. Первый этап – строительство дополнительных полос движения. (Участок от улицы Чайковского до улицы Космонавтов)	МКУ «СМХ»	98 125,2	0,0	98 125,2	0,0	0,0	0,0	0,0
	бюджет АГО		8 103,0	0,0	8 103,0	0,0	0,0	0,0	0,0
	федеральный бюджет		90 022,2	0,0	90 022,2	0,0	0,0	0,0	0,0
1.1.3.2.4.	Реконструкция автомобильной дороги по улице Социалистическая города Ангарска. Первый этап – строительство дополнительных полос движения. (Участок от улицы Коминтерна до улицы Декабристов)	МКУ «СМХ»	41 143,2	0,0	0,0	41 143,2	0,0	0,0	0,0
	бюджет АГО		6 582,9	0,0	0,0	6 582,9	0,0	0,0	0,0
	бюджет Иркутской области		34 560,3	0,0	0,0	34 560,3	0,0	0,0	0,0
1.1.4.	Основное мероприятие 4: Мероприятия в рамках реализации регионального проекта «Жилье (Иркутская область)»	МКУ «СМХ»	710 727,6	0,0	0,0	100 961,6	609 766,0	0,0	0,0
	бюджет АГО		5 739,5	0,0	0,0	781,0	4 958,5	0,0	0,0
	бюджет Иркутской области		28 292,4	0,0	0,0	4 100,0	24 192,4	0,0	0,0
	федеральный бюджет		676 695,7	0,0	0,0	96 080,6	580 615,1	0,0	0,0
	в том числе по мероприятиям:								
1.1.4.1.	Строительство улицы Прибрежная от улицы Алешина до улицы Космонавтов	МКУ «СМХ»	100 961,6	0,0	0,0	100 961,6	0,0	0,0	0,0
	бюджет АГО		781,0	0,0	0,0	781,0	0,0	0,0	0,0
	бюджет Иркутской области		4 100,0	0,0	0,0	4 100,0	0,0	0,0	0,0
	федеральный бюджет		96 080,6	0,0	0,0	96 080,6	0,0	0,0	0,0
1.1.4.2.	Строительство улично-дорожной сети в 256 квартале города Ангарска	МКУ «СМХ»	306 244,2	0,0	0,0	0,0	306 244,2	0,0	0,0
	бюджет АГО		2 488,6	0,0	0,0	0,0	2 488,6	0,0	0,0
	бюджет Иркутской области		12 150,3	0,0	0,0	0,0	12 150,3	0,0	0,0
	федеральный бюджет		291 605,3	0,0	0,0	0,0	291 605,3	0,0	0,0
1.1.4.3.	Строительство улично-дорожной сети в 259 квартале города Ангарска	МКУ «СМХ»	303 521,8	0,0	0,0	0,0	303 521,8	0,0	0,0
	бюджет АГО		2 469,9	0,0	0,0	0,0	2 469,9	0,0	0,0
	бюджет Иркутской области		12 042,1	0,0	0,0	0,0	12 042,1	0,0	0,0
	федеральный бюджет		289 009,8	0,0	0,0	0,0	289 009,8	0,0	0,0
1.2.	Подпрограмма 2 «Обеспечение дорожной деятельности» на 2020-2025 годы, в том числе:	КЖКХ	1 209 375,8	158 315,3	196 115,5	180 380,5	214 896,9	228 440,7	231 226,9
	бюджет АГО		1 209 375,8	158 315,3	196 115,5	180 380,5	214 896,9	228 440,7	231 226,9
1.2.1.	Основное мероприятие 1: Содержание автомобильных дорог общего пользования	КЖКХ	1 044 360,7	134 681,2	159 023,1	151 871,7	198 225,8	200 274,0	200 284,9
	бюджет АГО		1 044 360,7	134 681,2	159 023,1	151 871,7	198 225,8	200 274,0	200 284,9
1.2.2.	Основное мероприятие 2: Содержание сетей наружного освещения	КЖКХ	165 015,1	23 634,1	37 092,4	28 508,8	16 671,1	28 166,7	30 942,0
	бюджет АГО		165 015,1	23 634,1	37 092,4	28 508,8	16 671,1	28 166,7	30 942,0
1.3.	Подпрограмма 3 «Обеспечение безопасности дорожного движения» на 2020-2025 годы, в том числе:	КЖКХ	114 325,7	22 838,3	21 951,4	12 139,9	19 121,4	22 347,6	15 927,1
	бюджет АГО		108 986,5	18 856,1	20 594,4	12 139,9	19 121,4	22 347,6	15 927,1
	безвозмездные поступления от физических и юридических лиц		3 982,2	3 982,2	0,0	0,0	0,0	0,0	0,0
	бюджет Иркутской области		1 357,0	0,0	1 357,0	0,0	0,0	0,0	0,0
1.3.1.	Основное мероприятие 1: Оснащение автомобильных дорог средствами безопасности дорожного движения	КЖКХ	28 310,1	3 780,1	6 830,3	2 199,7	4 500,0	5 500,0	5 500,0
	бюджет АГО		28 310,1	3 780,1	6 830,3	2 199,7	4 500,0	5 500,0	5 500,0
1.3.2.	Основное мероприятие 2: Обеспечение безопасности дорожных условий	КЖКХ	83 757,8	19 058,2	13 505,5	9 940,2	14 423,9	16 402,9	10 427,1
	бюджет АГО		79 775,6	15 076,0	13 505,5	9 940,2	14 423,9	16 402,9	10 427,1
	Безвозмездны е поступления от физических и юридических лиц		3 982,2	3 982,2	0,0	0,0	0,0	0,0	0,0
1.3.3.	Основное мероприятие 3: Мероприятия в рамках реализации регионального проекта «Безопасность дорожного движения»	КЖКХ	2 257,8	0,0	1 615,6	0,0	197,5	444,7	0,0
	бюджет АГО		900,8	0,0	258,6	0,0	197,5	444,7	0,0
	бюджет Иркутской области		1 357,0	0,0	1 357,0	0,0	0,0	0,0	0,0

Мэр Ангарского городского округа С.А. Петров

Приложение № 3
к Программе

СВЕДЕНИЯ ОБ ОСНОВНЫХ МЕРОПРИЯТИЯХ ПОДПРОГРАММ

Таблица 1

Об объектах капитального строительства (реконструкции), капитального ремонта

№ п/п	Наименование подпрограммы, основного мероприятия, мероприятия, объекта (с указанием адреса)	Стоимость объекта в соответствии с утвержденной проектной документацией (заключением государственной экспертизы) в текущих ценах, тыс. руб.*	Год начала строительства (реконструкции, кап. ремон та)	Плановый год ввода в эксплуатацию, окончания (реконструкции, кап. ремонта)	Наличие ПСД (стадия готовности)	Наличие государственной экспертизы (стадия готовности)	Ед. изм.	Значение количественного показателя	Источники финансирования	Объемы финансирования по годам, тыс. руб.						
										Всего	2020	2021	2022	2023	2024	2025
1	2	3	4	5	6	7	8	9	10	11	12	13	14	15	16	17
1	Подпрограмма 1 «Развитие дорожной инфраструктуры» на 2020-2025 годы															
1.1	Основное мероприятие 1 «Проектирование, строительство, капитальный ремонт автомобильных дорог»															
1.1.1.	Устройство тротуаров на улицах города Ангарска	10 793,0	2019	2019	ПСД не требуется	Экспертиза не требуется	кв.м	-	Бюджет АГО	10 793,0	10 793,0	0,0	0,0	0,0	0,0	0,0
1.1.2.	Реконструкция автомобильной дороги по проспекту Ленинград ский города Ангарска. Первый этап – строительство дополнитель ных полос движения. (Участок от улицы Чайковского до улицы Космонавтов)	-	-	-	имеется	имеется	Изготовление технического паспорта	-	Бюджет АГО	100,0	100,0	0,0	0,0	0,0	0,0	0,0
1.1.3.	Реконструкция автомобильной дороги по улице Космонавтов города Ангарска. Первый этап – строительство дополнитель ных полос движения. (Участок от Ленинградско го проспекта до улицы Алешина)	-	-	-	имеется	имеется	Изготовление технического паспорта	-	Бюджет АГО	150,0	150,0	0,0	0,0	0,0	0,0	0,0
1.1.4.	Реконструкция автомобильной дороги по улице Чайковского города Ангарска. Первый этап – строительство дополнитель ных полос движения. (Участок от улицы Институтская до Ленинградско го проспекта)	-	-	-	имеется	имеется	Изготовление технического паспорта	-	Бюджет АГО	90,0	0,0	90,0	0,0	0,0	0,0	0,0
1.1.5.	Строительство улицы Прибрежная от улицы Алешина до улицы Космонавтов	-	-	-	имеется	имеется	Прохождение процедуры авторского надзора, технологическо-еприсоединение сетей	-	Бюджет АГО	360,5	0,0	0,0	360,5	0,0	0,0	0,0
1.1.6.	Реконструкция автомобильной дороги по улице Социалистическая города Ангарска. Первый этап – строительство дополнитель ных полос движения. (Участок от улицы Коминтерна до улицы Декабристов) (строительст во)	-	-	-	имеется	имеется	Прохождение процедуры авторского надзора	-	Бюджет АГО	211,3	0,0	0,0	211,3	0,0	0,0	0,0
2.1.	Основное мероприятие 3: Мероприятия в рамках реализации регионального проекта «Дорожная сеть»															
2.1.1.	Реконструкция автомобильной дороги по улице Чайковского города Ангарска. Первый этап – строительство дополнитель ных полос движения. (Участок от улицы Институтская до Ленинградско го проспекта)	48 923,1	2020	2021	имеется	имеется	км	0,618	Бюджет АГО	48 923,1	0,0	4 040,0	0,0	0,0	0,0	0,0
									Бюджет РФ		0,0	44 883,1	0,0	0,0	0,0	0,0
2.1.2.	Реконструкция автомобильной дороги по проспекту Ленинградс кий города Ангарска. Первый этап – строительство дополнитель ных полос движения. (Участок от улицы Чайковского до улицы Космонавтов)	98 125,2	2020	2021	имеется	имеется	км	1,515	Бюджет АГО	98 125,2	0,0	8 103,0	0,0	0,0	0,0	0,0
									Бюджет РФ		0,0	90 022,2	0,0	0,0	0,0	0,0
2.1.3.	Реконструкция автомобильной дороги по улице Космонавтов города Ангарска. Первый этап – строительство дополнитель ных полос движения. (Участок от Ленинградско го проспекта до улицы Алешина)	47 707,2	2020	2020	имеется	имеется	км	0,653	Бюджет АГО	47 707,2	7 633,2	0,0	0,0	0,0	0,0	0,0
									Бюджет РФ		40 074,0	0,0	0,0	0,0	0,0	0,0
2.1.4.	Реконструкция автомобильной дороги по улице Социалистическая города Ангарска. Первый этап – строительство дополнитель ных полос движения. (Участок от улицы Коминтерна до улицы Декабристов) (строительство)	41 143,2	2022	2022	имеется	имеется	км	0,521	Бюджет АГО	41 143,2	0,0	0,0	6 582,9	0,0	0,0	0,0
									Бюджет Иркутской области		0,0	0,0	34 560,3	0,0	0,0	0,0
3.1.	Основное мероприятие 4: Мероприятия в рамках реализации регионального проекта «Жилье (Иркутская область)»															
3.1.1.	Строительство улицы Прибрежная от улицы Алешина до улицы Космонавтов	100 961,6	2022	2022	имеется	имеется	км	1,41285	Бюджет АГО	100 961,6	0,0	0,0	781,0	0,0	0,0	0,0
									Бюджет Иркутской области		0,0	0,0	4 100,0	0,0	0,0	0,0
									Бюджет РФ		0,0	0,0	96 080,6	0,0	0,0	0,0
3.1.2.	Строительство улично-дорожной сети в 256 квартале города Ангарска	306 244,2	2023	2024	имеется	имеется	км	4,27239	Бюджет АГО	306 244,2	0,0	0,0	0,0	2 488,6	0,0	0,0
									Бюджет Иркутской области		0,0	0,0	0,0	12 150,3	0,0	0,0
									Бюджет РФ		0,0	0,0	0,0	291 605,3	0,0	0,0
3.1.3.	Строительство улично-дорожной сети в 259 квартале города Ангарска	303 521,8	2023	2024	имеется	имеется	км	4,451	Бюджет АГО	303 521,8	0,0	0,0	0,0	2 469,9	0,0	0,0
									Бюджет Иркутской области		0,0	0,0	0,0	12 042,1	0,0	0,0
									Бюджет РФ		0,0	0,0	0,0	289 009,8	0,0	0,0

* в случае если стоимость объекта не утверждена проектной документацией, то указать оценочную стоимость объекта (по объектам, не имеющим заключения государственной экспертизы) в текущих ценах, тыс. руб.

Таблица 2

О дорожных знаках, светофорных объектах и пешеходных переходах

№ п/п	Наименование подпрограммы, основного мероприятия, мероприятия, объекта (с указанием адреса)	Год начала работ	Ед.изм.	Значение количественного показателя	Источники финансирования	Объемы финансирования по годам, тыс. руб.						
						Всего	2020	2021	2022	2023	2024	2025
1	2	3	4	5	6	7	8	9	10	11	12	13
1	Подпрограмма 3 «Обеспечение безопасности дорожного движения» на 2020-2025 годы											
1.1.	Основное мероприятие 1 Оснащение автомобильных дорог средствами безопасности дорожного движения											
1.1.1	Мероприятие 1 Обустройство пешеходных переходов техническими средствами организации дорожного движения	2020	ед.	21	бюджет АГО	14 256,8	1 539,7	0,0	0,0	0,0	0,0	0,0
		2021	ед.	33			0,0	4 717,1	0,0	0,0	0,0	0,0
		2022	ед.	0			0,0	0,0	0,0	0,0	0,0	0,0
		2023	ед.	9			0,0	0,0	0,0	2 000,0	0,0	0,0
		2024	ед.	13			0,0	0,0	0,0	0,0	3 000,0	0,0
		2025	ед.	13			0,0	0,0	0,0	0,0	0,0	3 000,0
1.1.2.	Мероприятие 2 Установка и замена дорожных знаков (по предписаниям ГИБДД и в случае сноса знаков при ДТП)	2020	ед./год	409	бюджет АГО	14 053,3	2 240,4	0,0	0,0	0,0	0,0	0,0
		2021	ед./год	444			0,0	2 113,2	0,0	0,0	0,0	0,0
		2022	ед./год	345			0,0	0,0	2 199,7	0,0	0,0	0,0
		2023	ед./год	406			0,0	0,0	0,0	2 500,0	0,0	0,0
		2024	ед./год	406			0,0	0,0	0,0	0,0	2 500,0	0,0
		2025	ед./год	406			0,0	0,0	0,0	0,0	0,0	2 500,0
1.2.	Основное мероприятие 2 Обеспечение безопасности дорожных условий											
1.2.1.	Мероприятие 3 Установка светофорных объектов	2020	ед.	1	бюджет АГО	695,1	223,7	0,0	0,0	0,0	0,0	0,0
		2021	ед.	1	бюджет АГО		0,0	471,4	0,0	0,0	0,0	0,0
1.3.	Основное мероприятие 3: Мероприятия в рамках реализации регионального проекта «Безопасность дорожного движения»											
1.3.1.	Оснащение нерегулируемых пешеходных переходов, прилегающих непосредственно к образовательным организациям	2021	ед.	3	бюджет АГО	2 257,8	0,0	258,6	0,0	0,0	0,0	0,0
					бюджет Иркутской области		0,0	1 357,0	0,0	0,0	0,0	0,0
		2022	ед.	0	бюджет АГО		0,0	0,0	0,0	0,0	0,0	0,0
		2023	ед.	2	бюджет АГО		0,0	0,0	0,0	197,5	0,0	0,0
		2024	ед.	3	бюджет АГО		0,0	0,0	0,0	0,0	444,7	0,0

Мэр Ангарского городского округа С.А. Петров

Приложение № 4
к Программе

ИНФОРМАЦИЯ ОБ УЧАСТИИ В РЕАЛИЗАЦИИ НАЦИОНАЛЬНЫХ (РЕГИОНАЛЬНЫХ) ПРОЕКТАХ
Программа «Развитие дорожного хозяйства» на 2020-2025 годы

№ п/п	Наименование национального, регионального проектов, Подпрограммы, основного мероприятия, целевого показателя	Ед. изм.	За весь период реализации	Планируемые значения объемов финансирования и целевых показателей в рамках реализации национальных (региональных) проектов по годам					
				2020	2021	2022	2023	2024	2025
1	2	3	4	5	6	7	8	9	10
1.	Национальный проект «Безопасные качественные дороги»	тыс. рублей	1 759 165,1	473 376,3	334 391,3	329 439,7	387 587,1	234 370,7	0,0
	бюджет АГО	тыс. рублей	262 455,2	75 740,3	27 738,6	52 710,4	66 053,8	40 212,1	0,0
	бюджет Иркутской области	тыс. рублей	793 778,2	0,0	1 357,0	276 729,3	321 533,3	194 158,6	0,0
	федеральный бюджет	тыс. рублей	702 931,7	397 636,0	305 295,7	0,0	0,0	0,0	0,0
1.1.	Региональный проект «Дорожная сеть»	тыс. рублей	1 756 907,3	473 376,3	332 775,7	329 439,7	387 389,6	233 926,0	0,0
	бюджет АГО	тыс. рублей	261 554,4	75 740,3	27 480,0	52 710,4	65 856,3	39 767,4	0,0
	бюджет Иркутской области	тыс. рублей	792 421,2	0,0	0,0	276 729,3	321 533,3	194 158,6	0,0
	федеральный бюджет	тыс. рублей	702 931,7	397 636,0	305 295,7	0,0	0,0	0,0	0,0
1.1.1.	Подпрограмма 1 «Развитие дорожной инфраструктуры» на 2020-2025 годы	тыс. рублей	1 756 907,3	473 376,3	332 775,7	329 439,7	387 389,6	233 926,0	0,0
1.1.1.1.	Основное мероприятие 3: Мероприятия в рамках регионального проекта «Дорожная сеть»	тыс. рублей	1 756 907,3	473 376,3	332 775,7	329 439,7	387 389,6	233 926,0	0,0
	бюджет АГО	тыс. рублей	261 554,4	75 740,3	27 480,0	52 710,4	65 856,3	39 767,4	0,0
	бюджет Иркутской области	тыс. рублей	792 421,2	0,0	0,0	276 729,3	321 533,3	194 158,6	0,0
	федеральный бюджет	тыс. рублей	702 931,7	397 636,0	305 295,7	0,0	0,0	0,0	0,0
1.1.1.1.1.	Целевой показатель: Протяженность автомобильных дорог общего пользования местного значения, ввод которых осуществлен с использованием субсидии за счет средств вышестоящих бюджетов на строительство, реконструкцию, капитальный ремонт, ремонт автомобильных дорог общего пользования в рамках регионального проекта «Дорожная сеть»	км	62,497	21,453	12,248	12,959	10,932	4,905	0,0
1.2.	Региональный проект «Безопасность дорожного движения»	тыс. рублей	2 257,8	0,0	1 615,6	0,0	197,5	444,7	0,0
	бюджет АГО	тыс. рублей	900,8	0,0	258,6	0,0	197,5	444,7	0,0
	бюджет Иркутской области	тыс. рублей	1 357,0	0,0	1 357,0	0,0	0,0	0,0	0,0
1.2.1.	Подпрограмма 3 «Обеспечение безопасности дорожного движения» на 2020-2025 годы	тыс. рублей	2 257,8	0,0	1 615,6	0,0	197,5	444,7	0,0
1.2.1.1.	Основное мероприятие 3: Мероприятия в рамках реализации регионального проекта «Безопасность дорожного движения»	тыс. рублей	2 257,8	0,0	1 615,6	0,0	197,5	444,7	0,0
	бюджет АГО	тыс. рублей	900,8	0,0	258,6	0,0	197,5	444,7	0,0
	бюджет Иркутской области	тыс. рублей	1 357,0	0,0	1 357,0	0,0	0,0	0,0	0,0
1.2.1.1.1.	Целевой показатель: Количество оснащенных нерегулируемых пешеходных переходов, прилегающих непосредственно к образовательным организациям	ед.	8	0	3	0	2	3	0
2.	Национальный проект «Жилье и городская среда»	тыс. рублей	710 727,6	0,0	0,0	100 961,6	609 766,0	0,0	0,0
	бюджет АГО	тыс. рублей	5 739,5	0,0	0,0	781,0	4 958,5	0,0	0,0
	бюджет Иркутской области	тыс. рублей	28 292,4	0,0	0,0	4 100,0	24 192,4	0,0	0,0
	федеральный бюджет	тыс. рублей	676 695,7	0,0	0,0	96 080,6	580 615,1	0,0	0,0
2.1.	Региональный проект «Жилье (Иркутская область)»	тыс. рублей	710 727,6	0,0	0,0	100 961,6	609 766,0	0,0	0,0
	бюджет АГО	тыс. рублей	5 739,5	0,0	0,0	781,0	4 958,5	0,0	0,0
	бюджет Иркутской области	тыс. рублей	28 292,4	0,0	0,0	4 100,0	24 192,4	0,0	0,0

1	2	3	4	5	6	7	8	9	10
	федеральный бюджет	тыс. рублей	676 695,7	0,0	0,0	96 080,6	580 615,1	0,0	0,0
2.1.1.	Подпрограмма 1 «Развитие дорожной инфраструктуры» на 2020-2025 годы	тыс. рублей	710 727,6	0,0	0,0	100 961,6	609 766,0	0,0	0,0
2.1.1.1.	Основное мероприятие 4: Мероприятия в рамках реализации регионального проекта «Жилье (Иркутская область)»	тыс. рублей	710 727,6	0,0	0,0	100 961,6	609 766,0	0,0	0,0
	бюджет АГО	тыс. рублей	5 739,5	0,0	0,0	781,0	4 958,5	0,0	0,0
	бюджет Иркутской области	тыс. рублей	28 292,4	0,0	0,0	4 100,0	24 192,4	0,0	0,0
	федеральный бюджет	тыс. рублей	676 695,7	0,0	0,0	96 080,6	580 615,1	0,0	0,0
2.1.1.1.1.	Целевой показатель: Протяженность построенной автомобильной дороги, ввод которой осуществлен с использованием субсидии за счет средств выше стоящих бюджетов на строительство в рамках регионального проекта «Жилье (Иркутская область)»	км	10,13624	0,0	0,0	1,41285	8,72339	0,0	0,0

Мэр Ангарского городского округа С.А. Петров

Приложение № 5
к Программе

МЕТОДИКА РАСЧЕТА ЦЕЛЕВЫХ ПОКАЗАТЕЛЕЙ ПРОГРАММЫ

№ п/п	Наименование целевого показателя	Методика расчета
1.	Доля протяженности автомобильных дорог общего пользования, не отвечающих нормативным требованиям	Днт=ОПнт / ОП х 100, где: Днт – доля протяженности автомобильных дорог общего пользования, не отвечающих нормативным требованиям; ОПнт – общая протяженность автомобильных дорог общего пользования, не отвечающих нормативным требованиям; ОП – общей протяженности автомобильных дорог общего пользования Ангарского городского округа Определяется в конце года по результатам экспертной оценки состояния дорожных покрытий
2.	Площадь автомобильных дорог, требующих капитального ремонта	Значение целевого показателя производится по факту на основе информации, предоставленной отделом капитального строительства КЖКХ. Уменьшение площади автомобильных дорог, требующих капитального ремонта, происходит за счет выполнения капитального ремонта автомобильных дорог (по данным муниципального контракта)
3.	Протяженность автомобильных дорог Ангарского городского округа с твердым покрытием	Значение целевого показателя рассчитывается как сумма протяженности всех автомобильных дорог Ангарского городского округа с твердым покрытием. Протяженность автомобильных дорог Ангарского городского округа с твердым покрытием увеличивается за счет вновь построенных автомобильных, а также в результате изменения вида покрытия
4.	Протяженность эксплуатируемых сетей наружного освещения, находящихся в муниципальной собственности	Значение целевого показателя рассчитывается как сумма протяженности всех сетей наружного освещения, находящихся в муниципальной собственности. Протяженность сетей наружного освещения, находящихся в муниципальной собственности, увеличивается за счет вновь построенных (приобретенных) сетей наружного освещения, находящихся в муниципальной собственности
5.	Количество дорожно-транспортных происшествий по причине отсутствия (неисправности) средств безопасности дорожного движения. Показатель отражает уровень безопасности дорожного движения на территории города Ангарска. Снижение значения данного целевого показателя зависит от выполнения мероприятий по повышению безопасности дорожного движения	Данный целевой показатель определяется на основании сведений предоставленных оперативно-служебной деятельности ОГИБДД УМВД России по Ангарскому городскому округу
6.	Площадь автомобильных дорог, введенных в эксплуатацию	Значение целевого показателя определяется, как сумма вновь построенных автомобильных дорог Ангарского городского округа и реконструированных дорог с увеличением площади автомобильных дорог (разрешения на ввод объектов в эксплуатацию (по дорогам))
7.	Площадь построенных тротуаров в городе Ангарске по улицам города	Значение целевого показателя определяется, как сумма площадей построенных тротуаров Ангарского городского округа (по данным муниципального контракта)
8.	Площадь отремонтированных автомобильных дорог общего пользования местного значения	Значение целевого показателя определяется, как сумма площадей отремонтированных автомобильных дорог Ангарского городского округа (по данным муниципального контракта)
9.	Площадь отремонтированных внутриквартальных проездов	Значение целевого показателя определяется, как сумма площадей отремонтированных внутриквартальных проездов Ангарского городского округа (по данным муниципального контракта)
10.	Протяженность автомобильных дорог общего пользования местного значения, ввод которых осуществлен с использованием субсидии за счет средств вышестоящих бюджетов на строительство, реконструкцию, капитальный ремонт, ремонт автомобильных дорог общего пользования в рамках регионального проекта «Дорожная сеть»	Значение целевого показателя определяется, как сумма протяженности автомобильных дорог, ввод которых осуществлен с использованием субсидии за счет средств вышестоящих бюджетов на строительство, реконструкцию, капитальный ремонт, ремонт автомобильных дорог общего пользования в рамках регионального проекта «Дорожная сеть» (на основании поданной заявке в Министерство строительства, дорожного хозяйства Иркутской области)
11.	Протяженность автомобильных дорог общего пользования местного значения, ввод которых осуществлен с использованием субсидии за счет средств вышестоящих бюджетов на строительство в рамках регионального проекта «Жилье (Иркутская Область)»	Значение целевого показателя определяется, как сумма протяженности автомобильных дорог, ввод которых осуществлен с использованием субсидии за счет средств вышестоящих бюджетов на строительство в рамках регионального проекта «Жилье (Иркутская Область)»
12.	Площадь автомобильных дорог, подлежащих содержанию в соответствии с действующими нормами содержания автомобильных дорог	Значение целевого показателя определяется, с нарастающим итогом за период реализации Муниципальной Программы с учетом вновь построенных автомобильных дорог (разрешения на ввод объектов в эксплуатацию (по дорогам))
13.	Протяженность освещенных улиц, дорог, проездов и искусственных сооружений	Nобщ.=Nнг+Nп, где: Nобщ. – общая протяженность освещенных улиц, дорог, проездов и искусственных сооружений; Nнг – общая протяженность освещенных улиц, дорог, проездов и искусственных сооружений на начало года; Nп – общая протяженность освещенных улиц, дорог, проездов и искусственных сооружений с учетом вновь построенных (приобретенных) сетей
14.	Количество обустроенных пешеходных переходов, остановочных пунктов	Значение целевого показателя определяется, как сумма обустроенных пешеходных переходов и остановочных пунктов (по данным муниципального контракта)
15.	Количество обслуживаемых дорожных знаков	Значение целевого показателя определяется, суммированием обслуживаемых дорожных знаков и вновь установленных дорожных знаков (по данным муниципального контракта)
16.	Площадь нанесенной дорожной разметки	Значение целевого показателя определяется, суммированием площадей нанесенной дорожной разметки (по данным муниципального контракта)
17.	Количество установленных светофоров (в том числе типа Т7)	Значение целевого показателя определяется, как сумма установленных светофоров (по данным муниципального контракта)
18.	Количество обслуживаемых светофорных объектов	Значение целевого показателя определяется, суммированием обслуживаемых светофорных объектов и вновь установленных светофорных объектов (по данным муниципального контракта)
19.	Количество оснащенных нерегулируемых пешеходных переходов, прилегающих непосредственно к образовательным организациям	Значение целевого показателя определяется, как сумма оснащенных нерегулируемых пешеходных переходов прилегающих к непосредственно к образовательным организациям, в рамках регионального проекта «Безопасность дорожного движения» (на основании поданной заявке в Министерство транспорта и дорожного хозяйства Иркутской области)

»

Мэр Ангарского городского округа С.А. Петров

Российская Федерация
Иркутская область
АДМИНИСТРАЦИЯ
Ангарского городского округа

П О С Т А Н О В Л Е Н И Е

29.12.2022 № 1874-па

О проведении ярмарки «Времена года»

В соответствии с Федеральным законом от 28.12.2009 № 381-ФЗ «Об основах государственного регулирования торговой деятельности в Российской Федерации», Положением о порядке организации ярмарок на территории Иркутской области и продажи товаров (выполнения работ, оказания услуг) на них и требованиях к организации продажи товаров (выполнения работ, оказания услуг) на ярмарках, организованных на территории Иркутской области, утвержденным постановлением Правительства Иркутской области от 17.11.2010 № 284-пп, руководствуясь Уставом Ангарского городского округа, администрация Ангарского городского округа

ПОСТАНОВЛЯЕТ:

1. Провести ярмарку «Времена года» (далее – ярмарка).
2. Утвердить План мероприятий по организации ярмарки и продажи товаров на ярмарке (Приложение № 1 к настоящему постановлению).
3. Утвердить Порядок организации ярмарки (Приложение № 2 к настоящему постановлению).
4. Утвердить Порядок предоставления мест для продажи товаров на ярмарке (Приложение № 3 к настоящему постановлению).
5. Отделу потребительского рынка управления по общественной безопасности администрации Ангарского городского округа (Тюменцева Н.М.) обеспечить привлечение для участия в ярмарке юридических лиц и индивидуальных предпринимателей.
6. Настоящее постановление опубликовать в газете «Ангарские ведомости» и разместить на официальном сайте Ангарского городского округа в информационно-телекоммуникационной сети «Интернет».
7. Контроль исполнения настоящего постановления возложить на заместителя мэра Ангарского городского округа Сасину М.С.

Мэр Ангарского городского округа С.А. Петров

Приложение № 1

УТВЕРЖДЕН
постановлением администрации
Ангарского городского округа
от 29.12.2022 № 1874-па

ПЛАН МЕРОПРИЯТИЙ
по организации ярмарки и продажи товаров на ярмарке

№ п/п	Наименование мероприятия	Срок реализации	Ответственный исполнитель
1.	Прием и рассмотрение заявок на участие в ярмарке	в течение 2023 года	Начальник отдела потребительского рынка управления по общественной безопасности администрации Ангарского городского округа (далее – начальник отдела потребительского рынка) Тюменцева Н.М.
2.	Обеспечение контроля за соблюдением на территории, на которой организуется ярмарка, установленных законодательством требований пожарной безопасности, охраны окружающей среды и общественного порядка, о защите прав потребителей, в области обеспечения санитарно-эпидемиологического благополучия населения и других требований, установленных федеральными законами	в течение 2023 года	Начальник отдела потребительского рынка Тюменцева Н.М.
3.	Обеспечение контроля за соблюдением ассортимента продаваемых товаров на ярмарке	в течение 2023 года	Начальник отдела потребительского рынка Тюменцева Н.М.
4.	Обеспечение контроля за соответствием занимаемых участниками ярмарки мест схеме размещения мест для продажи товаров на ярмарке	в течение 2023 года	Начальник отдела потребительского рынка Тюменцева Н.М.

Мэр Ангарского городского округа С.А. Петров

Приложение № 2

УТВЕРЖДЕН
постановлением администрации
Ангарского городского округа
от 29.12.2022 № 1874-па

ПОРЯДОК
организации ярмарки

1. Порядок организации ярмарки разработан в соответствии с Федеральным законом от 28.12.2009 № 381-ФЗ «Об основах государственного регулирования торговой деятельности в Российской Федерации», Положением о порядке организации ярмарок на территории Иркутской области и продажи товаров (выполнения работ, оказания услуг) на них и требованиях к организации продажи товаров (выполнения работ, оказания услуг) на ярмарках, организованных на территории Иркутской области, утвержденным постановлением Правительства Иркутской области от 17.11.2010 № 284-пп.

2. Ярмарка:

1) проводится по адресам в соответствии с перечнем мест проведения ярмарки (Приложение № 1 к настоящему Порядку);

2) является сезонной, универсальной;

3) имеет ежедневный режим работы с 10.00 до 20.00 часов (с 01.01.2023 по 31.12.2023).

3. Организатором ярмарки является администрация Ангарского городского округа в лице отдела потребительского рынка управления по общественной безопасности администрации Ангарского городского округа (далее – организатор ярмарки).

4. Адрес местонахождения организатора ярмарки: 665830, город Ангарск, квартал 59, дом 4, помещение 335.

5. Ярмарка организована в целях создания условий для обеспечения жителей Ангарского городского округа продовольственными и непродовольственными товарами, а также для обеспечения доступности реализуемых на территории Ангарского городского округа товаров.

6. Категории участников ярмарки: юридические лица и индивидуальные предприниматели, зарегистрированные в установленном действующим законодательством Российской Федерации порядке, а также граждане-главы крестьянских (фермерских) хозяйств, члены таких хозяйств, граждане, ведущие личные подсобные хозяйства или занимающиеся садоводством, огородничеством, животноводством (далее – участники ярмарки).

7. Ассортимент реализуемых на ярмарке товаров в соответствии с Общероссийским классификатором продукции по видам экономической деятельности ОК 034-2014 (КПЕС 2008): раздел А. Продукция сельского, лесного и рыбного хозяйства: культуры однолетние (01.1); культуры многолетние (01.2); материалы растительные: растения живые, луковицы, клубнелуковицы и корневища, отводки и черенки, грибницы (01.3); мед натуральный (01.49.21); сеянцы, саженцы деревьев и кустарников, семена деревьев и кустарников (02.10.1); раздел С. Продукция обрабатывающих производств: продукты на основе натурального меда (10.89.19.180).

8. Размещение участников ярмарки осуществляется согласно схеме (Приложение № 2 к настоящему порядку) (далее – схема размещения мест для продажи товаров на ярмарке).

9. Организатор ярмарки в процессе организации ярмарки обеспечивает:

1) наличие при входе на ярмарку вывески с указанием наименования организатора ярмарки, адреса его местонахождения, режима работы ярмарки;

2) надлежащее санитарно-техническое состояние территории, на которой организуется проведение ярмарки, и мест для продажи товаров;

3) оснащение территории, на которой организуется проведение ярмарки, урнами для сбора мусора;

4) доступность территории и торговых мест на ярмарке для инвалидов (включая инвалидов, использующих кресла-коляски и собак-проводников) и других маломобильных групп населения;

5) соблюдение на территории, на которой организуется проведение ярмарки, установленных законодательством требований пожарной безопасности, охраны общественного порядка;

6) проверку соответствия занимаемых участниками ярмарки мест для продажи товаров согласно схеме размещения мест для продажи товаров на ярмарке;

7) исполнение иных обязанностей, предусмотренных действующим законодательством в области торговой деятельности и настоящим порядком.

10. Участники ярмарки обеспечивают:

1) соответствие занимаемых мест для продажи товаров схеме размещения мест для продажи товаров на ярмарке;

2) хранение в течение всего периода осуществления деятельности по продаже товаров на ярмарке документов, подтверждающих предоставление места для продажи товаров на ярмарке;

3) исполнение иных обязанностей, предусмотренных действующим законодательством в области торговой деятельности и настоящим порядком.

11. Перечень документов, необходимых участникам ярмарки для продажи товаров на ярмарке:

1) выписка из Единого государственного реестра для индивидуальных предпринимателей, юридических лиц;

2) документ, удостоверяющий личность, для граждан, ведущих личные подсобные хозяйства или занимающихся садоводством, огородничеством;

3) документ, подтверждающий ведение личного подсобного хозяйства или занятие садоводством, огородничеством (членская книжка, правоустанавливающие документы на земельный участок, с целевым назначением: ведение личного подсобного хозяйства, садоводства, огородничества, животноводства и др.);

4) документ, подтверждающий предоставление места для продажи товаров на ярмарке;

5) документы, подтверждающие качество и безопасность реализуемых товаров, товарно-сопроводительные документы (при необходимости).

12. При организации продажи товаров на ярмарке организатор ярмарки и участники ярмарки обязаны обеспечить соблюдение требований действующего законодательства Российской Федерации о защите прав потребителей, в области обеспечения санитарно-эпидемиологического благополучия населения, пожарной безопасности, охраны окружающей среды и других требований, установленных федеральными законами.

Мэр Ангарского городского округа С.А. Петров

Приложение № 1
к Порядку организации ярмарки

ПЕРЕЧЕНЬ
мест проведения ярмарки

1. Места для проведения ярмарки с ежедневным режимом работы:

1) город Ангарск, микрорайон 11, у дома 4, у магазина «Юбилейный»;
2) город Ангарск, микрорайон 12а, у кинотеатра «Родина»;
3) город Ангарск, микрорайон Цементный, улица Лесная, 10, у магазина «Дружба»;
4) город Ангарск, квартал 210, у дома 23, у магазина «Хозяюшка»;
5) город Ангарск, квартал 93, у дома 100, у магазина «Продалит»;
6) город Ангарск, квартал 72, у дома 20, у магазина «Хлеб Соль»;
7) город Ангарск, Ленинградский проспект, 1/1, территория возле мебельного центра «Домашний»;
8) город Ангарск, квартал 92, у дома 6;
9) город Ангарск, микрорайон 6а, у магазина «Ангарский»;
10) город Ангарск, квартал 188, у дома 3, у ТД «Юность»;
11) город Ангарск, квартал А, у дома 8, у магазина «Бакалея»;
12) город Ангарск, микрорайон 8, у строения 24, у магазина «Элегант».

2. Места для проведения ярмарок с режимом работы в субботу и воскресенье:

1) город Ангарск, квартал 181, у ДК «Современник»;
13) город Ангарск, квартал 63, у ДК «Нефтехимик»;
14) город Ангарск, квартал 40, у дома 1, у ДК «Энергетик»;
4) поселок Мегет, квартал 1, улица Центральная, у дома 19;
5) город Ангарск, ул. Социалистическая, между кварталами 182 и 188;
6) город Ангарск, набережная реки Китой (левая сторона центральной аллеи).

Мэр Ангарского городского округа С.А. Петров

Приложение № 2
к Порядку организации ярмарки

СХЕМА
размещения мест для продажи товаров на ярмарке
по адресу: г. Ангарск, микрорайон 11, у дома 4, у магазина «Юбилейный»

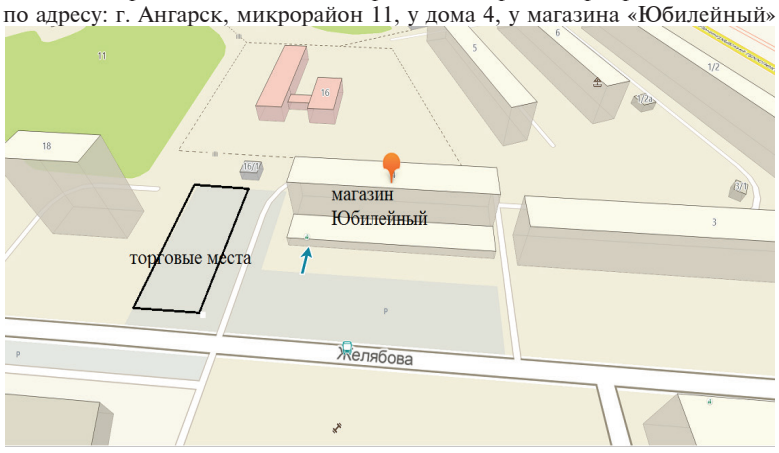

СХЕМА
размещения мест для продажи товаров на ярмарке
по адресу: г. Ангарск, микрорайон 12а, у кинотеатра «Родина»

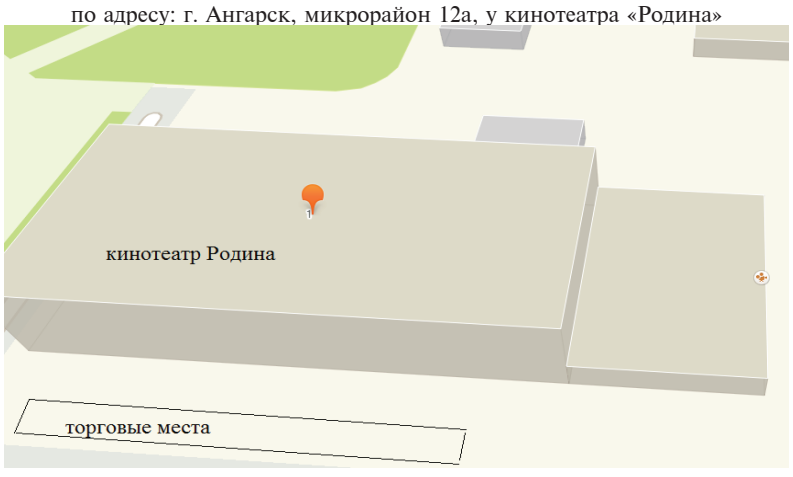

СХЕМА
размещения мест для продажи товаров на ярмарке по адресу: г. Ангарск, микрорайон Цементный, улица Лесная, 10, у магазина «Дружба»



СХЕМА
размещения мест для продажи товаров на ярмарке
по адресу: г. Ангарск, квартал 210, у дома 23, у магазина «Хозяюшка»

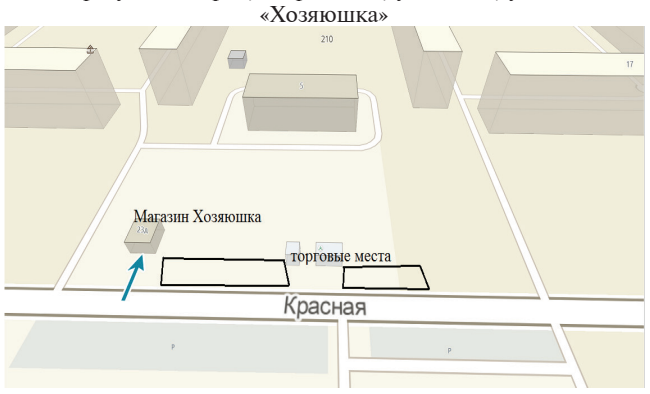

СХЕМА
размещения мест для продажи товаров на ярмарке
по адресу: г. Ангарск, квартал 93, у дома 100, у магазина «Продалит»

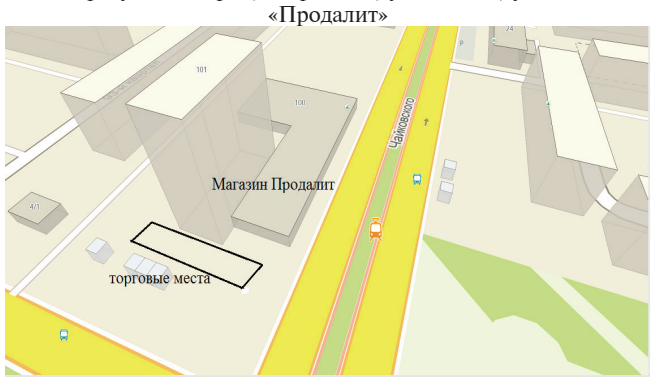

СХЕМА
размещения мест для продажи товаров на ярмарке по адресу: г. Ангарск, квартал 72, у дома 20, у магазина «Хлеб Соль»



СХЕМА
размещения мест для продажи товаров на ярмарке
по адресу: г. Ангарск, Ленинградский проспект, 1/1, территория возле мебельного центра «Домашний»



СХЕМА
размещения мест для продажи товаров на ярмарке
по адресу: г. Ангарск, квартал 92, у дома 6

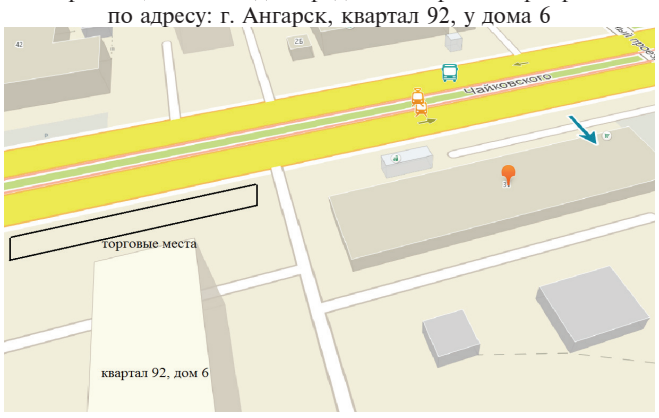

СХЕМА
размещения мест для продажи товаров на ярмарке по адресу: г. Ангарск, микрорайон 6а, у магазина «Ангарский»

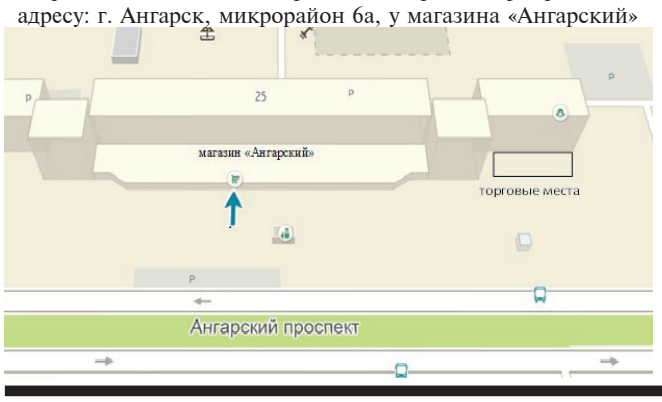

СХЕМА
размещения мест для продажи товаров на ярмарке
по адресу: г. Ангарск, квартал 188, у дома 3, у ТД «Юность»



СХЕМА
размещения мест для продажи товаров на ярмарке
по адресу: г. Ангарск, квартал А, у дома 8, у магазина «Бакалея»



СХЕМА
размещения мест для продажи товаров на ярмарке
по адресу: г. Ангарск, микрорайон 8, у строения 24, у магазина «Элегант»



СХЕМА
размещения мест для продажи товаров на ярмарке
по адресу: г. Ангарск, квартал 181, у ДК «Современник»

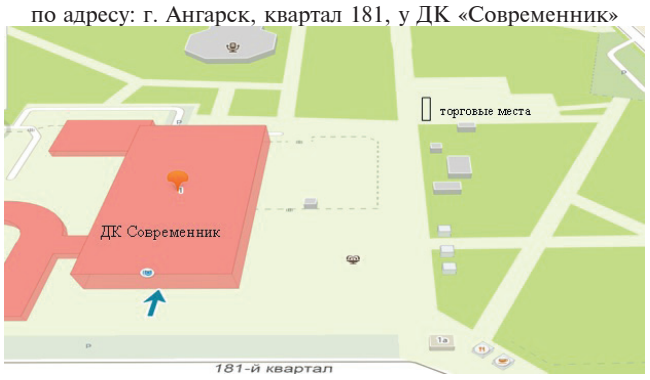

СХЕМА
размещения мест для продажи товаров на ярмарке
по адресу: г. Ангарск, квартал 63, у ДК «Нефтехимик»



СХЕМА
размещения мест для продажи товаров на ярмарке
по адресу: г. Ангарск, квартал 40, у дома 1, у ДК «Энергетик»

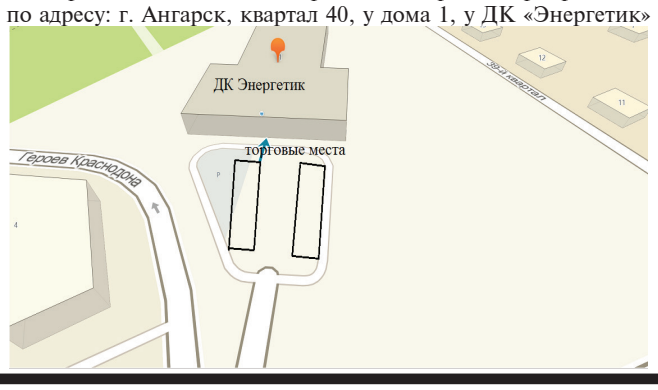

СХЕМА
размещения мест для продажи товаров на ярмарке
по адресу: г. Ангарск, квартал 1, улица Центральная, у дома 19



СХЕМА
размещения мест для продажи товаров на ярмарке
по адресу: г. Ангарск, улица Социалистическая, между кварталами 182 и 188



СХЕМА
размещения мест для продажи товаров на ярмарке
по адресу: г. Ангарск, Набережная реки Китой (левая сторона центральной аллеи)



Мэр Ангарского городского округа С.А. Петров

Приложение № 3

УТВЕРЖДЕН
постановлением администрации
Ангарского городского округа
от 29.12.2022 № 1874-па

ПОРЯДОК
предоставления мест для продажи товаров на ярмарке

1. Участники ярмарки представляют организатору ярмарки заявку на участие в ярмарке по форме (Приложение № 1 к настоящему порядку).
2. С заявкой на участие в ярмарке представляются следующие документы:
1) выписка из Единого государственного реестра индивидуальных предпринимателей, юридических лиц;
2) копия документа, подтверждающего полномочия руководителя юридического лица;
3) копия документа, удостоверяющего полномочия представителя индивидуального предпринимателя (юридического лица), если с заявлением обращается представитель индивидуального предпринимателя (юридического лица) (приказ, доверенность);
4) копия документа, подтверждающего ведение личного подсобного хозяйства или занятие садоводством, огородничеством (членская книжка, правоустанавливающие документы на земельный участок, с целевым назначением: ведение личного подсобного хозяйства, садоводства, огородничества, животноводства и др.).
3. Заявку необходимо представить по адресу организатора ярмарки, указанному в пункте 4 Порядка организации ярмарки (Приложение № 2 к постановлению), на бумажном носителе при личном обращении или направить посредством почтовой связи.
4. Режим работы организатора ярмарки: с понедельника по четверг: с 08.48 часов до 18.00 часов, пятница: с 08.48 часов до 17.00 часов; суббота, воскресенье: выходные дни. Контактный телефон: (3955) 50-41-71.
5. Поданные заявки рассматриваются в течение одного рабочего дня с даты подачи заявки.
6. Места на ярмарке предоставляются согласно схеме размещения мест для продажи товаров на ярмарке (Приложение № 2 к Порядку организации ярмарки, являющемуся приложением № 2 к постановлению).
7. Места на ярмарке предоставляются на безвозмездной основе.
8. Основаниями для отказа в предоставлении места для продажи товаров на ярмарке являются:
1) представление заявки на участие в ярмарке не по форме (Приложение № 1 к настоящему порядку);
2) непредставление или представление не в полном объеме документов, указанных в пункте 2 настоящего порядка;
3) несоответствие предлагаемого заявителем вида (группы) товаров (работ, услуг) типу ярмарки.
9. В случае принятия решения о предоставлении места для продажи товаров на ярмарке участнику ярмарки организатором ярмарки направляется уведомление о предоставлении места для

продажи товаров на ярмарке по форме (Приложение № 2 к настоящему порядку) в течение двух рабочих дней с даты подачи заявки, но не позднее дня, предшествующего дню проведения ярмарки, по почтовому адресу либо адресу электронной почты, указанному в заявлении на участие в ярмарке, поступившему в адрес организатора ярмарки, либо вручается лично.

10. В случае принятия решения об отказе в предоставлении места для продажи товаров на ярмарке заявителю организатором ярмарки направляется уведомление по форме (Приложение № 3 к настоящему порядку) в течение двух рабочих дней с даты подачи заявки, но не позднее дня, предшествующего дню проведения ярмарки, по почтовому адресу либо адресу электронной почты, указанному в заявлении на участие в ярмарке, поступившему в адрес организатора ярмарки, либо вручается лично.

Мэр Ангарского городского округа С.А. Петров

Приложение № 1
к Порядку предоставления мест
для продажи товаров на ярмарке

Форма

ЗАЯВКА
на участие в ярмарке

Начальнику отдела потребительского рынка
управления по общественной безопасности
администрации Ангарского городского округа
Тюменцевой Н.М.
от _____
_____
_____
(юридический, почтовый адрес)
_____
контактная информация (номер телефона,
адрес электронной почты)

ЗАЯВЛЕНИЕ

Прошу предоставить место для продажи товаров на ярмарке «Времена года» по адресу: _____
_____
дата проведения ярмарки: _____
ассортимент продаваемых товаров:_____
с применением технологического оборудования, используемого при осуществлении торговой деятельности:_____
(тип технологического оборудования)

Приложение:
Для индивидуальных предпринимателей:
1. Выписка из Единого государственного реестра индивидуальных предпринимателей.
2. Копия документа, удостоверяющего полномочия представителя индивидуального предпринимателя, если с заявлением обращается представитель (приказ, доверенность).
Для юридических лиц:
1. Выписка из Единого государственного реестра юридических лиц.
2. Копия документа, подтверждающего полномочия руководителя.
3. Копия документа, удостоверяющего полномочия представителя юридического лица, если с заявлением обращается представитель юридического лица (приказ, доверенность).
Для физических лиц:
1. Копия документа, подтверждающего ведение личного подсобного хозяйства или занятие садоводством, огородничеством (членская книжка, правоустанавливающие документы на земельный участок, с целевым назначением: ведение личного подсобного хозяйства, садоводства, огородничества, животноводства и др.).

«____» _____ 202_ года _____ _____
(дата) (подпись) (Ф.И.О.)

Мэр Ангарского городского округа С.А. Петров

Приложение № 2
к Порядку предоставления мест
для продажи товаров на ярмарке

Форма

УВЕДОМЛЕНИЕ
о предоставлении места для продажи товаров на ярмарке

Рассмотрев Вашу заявку на участие в ярмарке, администрация Ангарского городского округа извещает Вас о предоставлении места для продажи товаров на ярмарке «Времена года» по адресу: _____, дата проведения ярмарки: с «____» _____ 2023 года по «____» _____ 2023 года.

«____» _____ 202_ года _____ _____
(дата) (подпись) (Ф.И.О.)

Мэр Ангарского городского округа С.А. Петров

Приложение № 3
к Порядку предоставления мест
для продажи товаров на ярмарке

Форма

УВЕДОМЛЕНИЕ
об отказе в предоставлении места для продажи товаров на ярмарке

Рассмотрев Вашу заявку на участие в ярмарке, администрация Ангарского городского округа извещает Вас об отказе в предоставлении места для продажи товаров на ярмарке «Времена года» по адресу: _____ _____
_____, дата проведения ярмарки: с «____» _____ 2023 года по «____» _____ 2023 года по следующему основанию (следующим основаниям): _____
_____

«____» _____ 202_ года _____ _____
(дата) (подпись) (Ф.И.О.)

Мэр Ангарского городского округа С.А. Петров

Российская Федерация
Иркутская область
АДМИНИСТРАЦИЯ
Ангарского городского округа

П О С Т А Н О В Л Е Н И Е

29.12.2022 № 1875-па

О внесении изменений в постановление администрации Ангарского городского округа от 13.11.2019 № 1171-па «Об утверждении муниципальной программы Ангарского городского округа «Развитие транспортного комплекса» на 2020-2024 годы»

Руководствуясь Бюджетным кодексом Российской Федерации, Федеральными законами от 06.10.2003 № 131-ФЗ «Об общих принципах организации местного самоуправления в Российской Федерации», от 28.06.2014 № 172-ФЗ «О стратегическом планировании в Российской Федерации», Уставом Ангарского городского округа, решением Думы Ангарского городского округа от 05.07.2016 № 196-20/01рД «Об утверждении Стратегии социально-экономического развития Ангарского городского округа на период 2017-2030 годов» (в ред. решений Думы Ангарского городского округа от 27.06.2018 № 397-52/01рД, от 22.12.2020 № 38-06/02рД), Порядком принятия решений о разработке муниципальных программ Ангарского городского округа и их формирования и реализации, утвержденным постановлением администрации Ангарского городского округа от 05.08.2015 № 677-па (в редакции постановлений администрации Ангарского городского округа от 11.11.2015 № 1568-па, от 22.07.2016 № 1757-па, от 02.11.2016 № 2404-па, от 22.06.2017 № 1162-па, от 24.08.2017 № 1411-па, от 14.06.2018 № 777-па, от 03.07.2019 № 657-па, от 08.07.2020 № 574-па, от 16.06.2021 № 589-па), Перечнем муниципальных программ Ангарского городского округа, утвержденным постановлением администрации Ангарского городского округа от 31.05.2019 № 512-па (в редакции постановления администрации Ангарского городского округа от 30.06.2022 № 818-па) администрация Ангарского городского округа

ПОСТАНОВЛЯЕТ:

1. Внести в постановление администрации Ангарского городского округа от 13.11.2019 № 1171-па «Об утверждении муниципальной программы Ангарского городского округа «Развитие транспортного комплекса» на 2020-2024 годы» (далее – постановление) следующие изменения:
1.1. В заголовке постановления цифры «2024» заменить цифрами «2025».
1.2. В пункте 1 постановления цифры «2024» заменить цифрами «2025».
1.3. Заголовок приложения № 1 к постановлению изложить в следующей редакции:
«МУНИЦИПАЛЬНАЯ ПРОГРАММА
АНГАРСКОГО ГОРОДСКОГО ОКРУГА «РАЗВИТИЕ ТРАНСПОРТНОГО КОМПЛЕКСА»
НА 2020-2025 ГОДЫ»
1.4. Приложение № 1 «Муниципальная программа Ангарского городского округа «Развитие транспортного комплекса» на 2020-2025 годы» к постановлению изложить в новой редакции (Приложение № 1 к настоящему постановлению).
2. Настоящее постановление опубликовать в газете «Ангарские ведомости» и разместить на официальном сайте Ангарского городского округа в информационно-телекоммуникационной сети «Интернет».
3. Настоящее постановление вступает в силу с 01.01.2023.
4. Контроль исполнение настоящего постановления возложить на заместителя мэра Ангарского городского округа Сафронова А.С.

Мэр Ангарского городского округа С.А. Петров

Приложение № 1
к постановлению администрации
Ангарского городского округа
от 29.12.2022 № 1875-па

«Приложение № 1

УТВЕРЖДЕНА
постановлением администрации
Ангарского городского округа
от 13.11.2019 № 1171-па

МУНИЦИПАЛЬНАЯ ПРОГРАММА
АНГАРСКОГО ГОРОДСКОГО ОКРУГА
«РАЗВИТИЕ ТРАНСПОРТНОГО КОМПЛЕКСА» НА 2020-2025 ГОДЫ
ПАСПОРТ
МУНИЦИПАЛЬНОЙ ПРОГРАММЫ АНГАРСКОГО ГОРОДСКОГО ОКРУГА
«РАЗВИТИЕ ТРАНСПОРТНОГО КОМПЛЕКСА» НА 2020-2025 ГОДЫ
(далее – Программа)

Наименование Программы	«Развитие транспортного комплекса» на 2020-2025 годы
Ответственный исполнитель	Комитет по жилищно-коммунальному хозяйству, строительству, транспорту и связи администрации Ангарского городского округа (далее – КЖКХ)
Соисполнители	КЖКХ
Цель Программы	Повышение качества предоставления транспортных услуг населению, развитие транспортной инфраструктуры Ангарского городского округа
Задачи Программы	Создание условий для предоставления транспортных услуг населению и организация транспортного обслуживания населения
Сроки реализации Программы	2020-2025 годы
Целевые показатели Программы	1. Общее количество перевезенных пассажиров по маршрутам регулярных перевозок пассажиров в городском и пригородном сообщении 2. Количество маршрутов, по которым осуществляются регулярные перевозки пассажиров в городском и пригородном сообщении Ангарского городского округа (городских автобусных маршрутов, пригородных, сезонных садоводческих, трамвайных).
Подпрограммы Программы	«Развитие пассажирского транспорта и транспортной инфраструктуры» на 2020-2025 годы
Объемы и источники финансирования Программы	Общий объем финансирования Программы за счет средств бюджета Ангарского городского округа составляет 584 104,4 тыс. рублей, в том числе: По годам: 2020 год – 81 414,3 тыс. рублей; 2021 год – 119 857,8 тыс. рублей; 2022 год – 137 070,0 тыс. рублей; 2023 год – 122 335,1 тыс. рублей; 2024 год – 61 713,6 тыс. рублей; 2025 год – 61 713,6 рублей. По Подпрограммам: Подпрограмма «Развитие пассажирского транспорта и транспортной инфраструктуры» на 2020-2025 годы – 584 104,4 тыс. рублей.

Ожидаемые конечные результаты реализации Программы	Сохранение (оптимизация) маршрутов в городском сообщении, с сельскими населенными пунктами и садоводствами, находящимися на территории Ангарского городского округа

1. ХАРАКТЕРИСТИКА ТЕКУЩЕГО СОСТОЯНИЯ СФЕРЫ РЕАЛИЗАЦИИ ПРОГРАММЫ

Доступность и качество предоставляемых услуг пассажирским транспортом во многом определяет реальный уровень жизни и влияет на оценку эффективности работы органов местного самоуправления.

Согласно статье 16 Федерального закона от 06.10.2003 № 131-ФЗ «Об общих принципах организации местного самоуправления в Российской Федерации» к полномочиям органов местного самоуправления городского округа относится создание условий для предоставления транспортных услуг населению и организация транспортного обслуживания населения в границах городского округа.

Основным документом, регулирующим отношения в сфере организации регулярных перевозок пассажиров и багажа автомобильным и городским наземным электрическим транспортом в Ангарском городском округе, является Положение о порядке организации транспортного обслуживания населения в границах Ангарского городского округа, утвержденное решением Думы Ангарского городского округа от 28.10.2015 № 107-08/01рД. Данное Положение принято в соответствии с Федеральным законом от 08.11.2007 № 259-ФЗ «Устав автомобильного транспорта и городского наземного электрического транспорта», статьей 6 Федерального закона от 10.12.1995 № 196-ФЗ «О безопасности дорожного движения», Федеральным законом от 13.07.2015 № 220-ФЗ «Об организации регулярных перевозок пассажиров и багажа автомобильным транспортом и городским наземным электрическим транспортом в Российской Федерации и о внесении изменений в отдельные законодательные акты Российской Федерации».

Одним из приоритетов национальной политики Российской Федерации является обеспечение комфортных условий проживания населения. Создание комфортных и безопасных условий для проживания граждан на территории Ангарского городского округа зависит, в том числе от доступности и качества услуг, предоставляемых пассажирским транспортом.

Характер подвижности населения, уровень развития производства и торговли определяют спрос на услуги транспорта. С другой стороны, взаимосвязь развития транспорта с другими отраслями производства и социальной сферы определяет требования к транспорту в отношении направлений, объемов и качества перевозок, а также возможные пути его развития.

Транспортный комплекс Ангарского городского округа представлен автомобильным и наземным электрическим транспортом.

В 2019 году регулярные перевозки пассажиров в городском и пригородном сообщении Ангарского городского округа осуществляются 7 перевозчиками, из них 6 перевозчиков являются юридическими лицами и индивидуальными предпринимателями, осуществляющими перевозки автомобильным транспортом, и один перевозчик – муниципальное унитарное предприятие Ангарского городского округа «Ангарский трамвай» (далее – МУП АГО «Ангарский трамвай»), осуществляющий перевозки наземным электрическим транспортом. В 2021 году регулярные перевозки пассажиров в городском и пригородном сообщении Ангарского городского округа осуществлялись 5 перевозчиками, из них 4 перевозчика являлись юридическими лицами, осуществлявшими перевозки автомобильным транспортом, и один перевозчик – МУП АГО «Ангарский трамвай», осуществлявший перевозки наземным электрическим транспортом.

Перевозки осуществляются по 36 маршрутам (до 3 285 рейсов в день), в том числе: 14 городских автобусных маршрутов (1, 2, 3, 5, 7, 8, 9, 10, 11, 18, 20, 27, 28, 40); 4 пригородных регулярных маршрута (102, 103, 104, 105); 5 трамвайных маршрутов (1, 3, 4, 5, 6, 7, 11); 13 сезонных садоводческих маршрутов (101, 108, 109, 110, 112, 114, 117, 118, 122, 124, 129, 130, 131), с общим выпуском на маршруты до 211 единиц транспортных средств, в том числе до 19 трамвайных вагонов, 192 автобусов.

В 2019 году протяженность сезонных автобусных маршрутов составляла 418,9 км. Протяженность городских и пригородных круглогодичных маршрутов составляла 427,61 км (в 2021 году – 390,96 км), в том числе: 226,9 км (в 2021 году – 216,6 км) – городских автобусных маршрутов; 125,75 км (в 2021 году – 122,0 км) – пригородных круглогодичных автобусных маршрутов; 74,96 км (в 2021 году – 52,36 км) – трамвайных маршрутов.

Доля от общего объема перевозок населения в Ангарском городском округе по пригородным маршрутам составляет 11%, 29% приходится на перевозки электротранспортом и основная часть объема 60% приходится на перевозки автомобильным транспортом по городским маршрутам.

Объем перевозок пассажиров транспортом общего пользования в 2014 году –31,1 млн. пассажиров; в 2015 году – 26,3 млн. пассажиров; в 2016 – 22,6 млн. пассажиров; в 2017 – 17,7 млн. пассажиров; 2018 – 19,3 млн. пассажиров; 2019 – 18,0 млн. пассажиров; 2020 – 12,2 млн. пассажиров, 2021 – 13,5 млн. пассажиров.

Перевозка льготных категорий граждан осуществляется на всех автобусных маршрутах при предъявлении соответствующих документов.

Администрацией Ангарского городского округа в рамках полномочий органов местного самоуправления осуществляется социальная поддержка отдельных категорий граждан, обучающимся в общеобразовательных организациях, учреждениях среднего профессионального образования, учреждениях дополнительного образования в виде льготного проезда городским наземным электрическим и автомобильным транспортом общего пользования, а так же учащимся детям школьного возраста из малоимущих многодетных семей, имеющих 3-х и более несовершеннолетних детей, в виде бесплатного проезда городским наземным электрическим и автомобильным транспортом общего пользования (постановление администрации Ангарского городского округа от 06.12.2018 № 1340-па «О предоставлении права льготного проезда городским наземным электрическим и автомобильным транспортом общего пользования по маршрутам регулярных перевозок отдельным категориям граждан в возрасте до 18 лет и установлении стоимости льготного проезда», постановление администрации Ангарского городского округа от 07.02.2018 № 246-па «Об утверждении Порядка предоставления субсидий из бюджета Ангарского городского округа юридическим лицам, индивидуальным предпринимателям в целях возмещения недополученных доходов (части доходов) в связи с оказанием услуг по льготной перевозке городским наземным электрическим и автомобильным транспортом общего пользования по маршрутам регулярных перевозок отдельных категорий граждан в возрасте до 18 лет», постановление администрации Ангарского городского округа от 23.12.2019 № 1319-па «О предоставлении бесплатного проезда в городском транспорте учащимся детям школьного возраста из малоимущих многодетных семей, имеющих 3-х и более несовершеннолетних детей»), осуществляются меры социальной поддержки отдельным категориям граждан на проезд автомобильным транспортом общего пользования по маршрутам регулярных перевозок № 1, № 5, № 102, № 103, № 104, № 105 (постановление администрации Ангарского городского округа от 18.01.2022 № 28-па «О предоставлении льготного проезда автомобильным транспортом общего пользования по маршрутам регулярных перевозок по нерегулируемым тарифам отдельным категориям граждан».

Перевозки наземным электрическим транспортом на территории города Ангарска осуществляются МУП АГО «Ангарский трамвай». За последние пять лет в работе МУП АГО «Ангарский трамвай» произошло резкое снижение объемов пассажирских перевозок и ухудшение качества и безопасности транспортного обслуживания, что обусловлено значительным физическим износом основных фондов: 90 % подвижного состава, 87 % трамвайных путей и контактной сети, а также неравными условиями конкуренции с частными автоперевозчиками на рынке городских пассажирских перевозок и ростом цен на электроэнергию, материалы (запасные части и комплектующие), падением платежеспособности населения и другими факторами.

Однако в настоящее время городской электрический транспорт является наиболее социально ориентированным общественным транспортом в части льготного (бесплатного) проезда отдельных категорий граждан и наиболее безопасным экологически чистым видом пассажирского транспорта. Администрацией Ангарского городского округа в рамках полномочий органов местного самоуправления осуществляется контроль цен на перевозку пассажиров наземным электрическим транспортом и поддержка юридическим лицам, индивидуальным предпринимателям, осуществляющим регулярные перевозки пассажиров городским наземным электрическим транспортом и автомобильным транспортом путем предоставления субсидии:

1) согласно Порядку предоставления субсидии юридическим лицам, индивидуальным предпринимателям, осуществляющим регулярные перевозки пассажиров городским наземным электрическим транспортом, в целях возмещения затрат (части затрат) в связи с оказанием услуг по перевозке пассажиров на территории города Ангарска, утвержденному постановлением администрации Ангарского городского округа от 28.12.2018 № 1483-па;

2) согласно Порядку предоставления субсидии юридическим лицам, индивидуальным предпринимателям, осуществляющим регулярные перевозки пассажиров городским наземным электрическим транспортом, в целях финансового обеспечения затрат (части затрат) в связи с оказанием услуг по перевозке пассажиров на территории города Ангарска, утвержденному постановлением администрации Ангарского городского округа от 04.02.2021 № 54-па;

3) согласно Порядку предоставления субсидии из бюджета Ангарского городского округа юридическим лицам, индивидуальным предпринимателям в целях возмещения недополученных доходов (части доходов), возникающих при оказании услуг отдельным категориям граждан по льготной перевозке автомобильным транспортом общего пользования по маршрутам регулярных перевозок, утвержденному постановлением администрации Ангарского городского округа от 11.02.2022 № 125-па.

Вопрос о направлениях развития МУП АГО «Ангарский трамвай» следует рассматривать в совокупности с общей системой развития городского пассажирского транспорта общественного пользования (далее – ГПТ ОП). Экономическим назначением ГПТ ОП является обеспечение населения перевозками при минимальных затратах общественно полезного времени в передвижениях, максимальном транспортном комфорте, обеспечивающем минимальную транспортную утомляемость, минимальной себестоимости транспортной работы для транспортных предприятий. От четкой работы ГПТ ОП зависит своевременная доставка рабочих и служащих от мест жительства к местам работы, социально-значимым объектам, образовательным организациям. В работе ГПТ ОП основным является не прибыльность транспортных предприятий, а экономический эффект, который связан со снижением затрат транспортного времени населения и повышением комфортабельности пассажироперевозок. Необходимо искать средства повышения производительности улично-дорожной сети и сдерживание прироста объемов движения легкового транспорта. Однако такая возможность реализуется только в том случае, если поездка в общественном транспорте (в том числе в трамвае) будет рассматриваться жителями города Ангарска как конкурентоспособная по сравнению с альтернативными видами транспорта. Конкурентоспособность поездки на общественном транспорте оценивается по следующему ряду критериев:

1) невысокая стоимость проезда (с 01.01.2016 по 31.12.2018 стоимость поездки в трамвае была установлена в размере 16 руб., с 01.01.2019 стоимость поездки в трамвае установлена в размере 20 руб.);
2) удовлетворительная быстрота поездки (длина путей ограничена, вагон движется медленно);
3) хорошее техническое состояние подвижного состава (вагонный парк не обновлялся);
4) удобное прохождение маршрута и расположение остановок на улично-дорожной сети;
5) достаточная частота движения (трамваи ходят намного реже автобусов);
6) гибкость реагирования на суточные, недельные и сезонные колебания спроса населения на перевозки (отсутствует гибкость);
7) отсутствие переполненности в подвижном составе (очень маленькое число пассажиров);
8) надежность соблюдения расписаний;
9) удобная билетная система;
10) надлежащее состояние остановок общественного транспорта.

Основными проблемами транспортного обслуживания населения на территории Ангарского городского округа на сегодняшний день являются:

1) перегруженность транспортным сообщением основных улиц города Ангарска (ул. Коминтерна, ул. Карла Маркса, Ленинградский проспект);
2) проблема транспортного сообщения микрорайона Северный, кварталов 1, 2, 17, 18, 47, 49, 61, 62;
3) дублирование автобусных и трамвайных маршрутов.

Для решения данных проблем предлагаются мероприятия в целях повышения качества транспортного обслуживания населения Ангарского городского округа: это оптимизация маршрутной сети, включающая корректировку маршрутной сети и расписания движения транспортных средств по маршрутам.

Предлагается отменить или изменить автобусные маршруты, в большей степени дублирующиеся с другими маршрутами и трамвайными путями, и организовать транспортное обслуживание в районах, где оно отсутствует. Для перераспределения пассажиропотока между общественным автомобильным транспортом и трамваем необходимо принять меры поддержки в виде ограничения движения автобусных маршрутов, проходящих параллельно трамвайным путям на определенных улицах города Ангарска.

Для повышения качества транспортного обслуживания населения и функционирования системы городского пассажирского транспорта проведено углубленное обследование пассажиропотоков в целях корректировки городской маршрутной сети, а именно минимизации дублирования маршрутов городского общественного транспорта:

1) открыто автобусное движение в один из отдаленных микрорайонов города – микрорайон Строитель (2016 год);
2) изменена схема движения транспортных средств по маршруту № 2 «22 микрорайон – микрорайон Китой (ж/д станция «Китой»)», что позволило обеспечить возможность жителям отдаленного микрорайона Китой пользоваться услугами «БСМП» и попасть в «квартальскую» часть города без пересадок (2016 год);
3) открыт новый сезонный маршрут № 130 «Ангарск – кладбище «Березовая роща» (2016 год);
4) изменена схема движения транспортных средств по маршруту № 40 «Железнодорожный вокзал – ул. Горького», что позволило жителям города Ангарска добираться до ТЦ «Атриум», ТЦ «Абсолют», магазина «Светофор» и других объектов, расположенных на ул. Горького (2017 год);
5) открыто автобусное движение через деревню Зуй до поселка Мегет и обратно в Ангарск по Старому Московскому тракту. В результате жители деревни Зуй и 9 садоводств получили возможность круглогодично добираться до своих участков (2017 год);
6) открыто автобусное движение по сезонным маршрутам № 131 «г. Ангарск – СНТ «Аэлита», № 110 «г. Ангарск – СНТ «Еловые ключи». Изменена схема движения транспортных средств по маршруту № 109 «г. Ангарск – СНТ «Родник» (2017 год);
7) изменена схема движения автотранспортных средств по маршруту № 10 «17 микрорайон – РМЗ» с выполнением рейсов следованием от РМЗ до ИК-14, что позволило сохранить транспортное обеспечение в указанном направлении при прекращении перевозок городским наземным электрическим транспортом по маршруту № 10 «17 микрорайон – ЗБХ» (2018 год);
8) изменена схема движения транспортных средств по маршруту № 5 «Автостанция – микрорайон Юго-Восточный – 17 микрорайон («Колхозный рынок»)», что позволило жителям микрорайона Юго-Восточный добираться до «квартальской» части города без пересадок (2019 год);
9) изменены схемы движения трамваев по маршрутам регулярных перевозок, осуществлявшихся от 17 микрорайона, на маршруты следованием от 205 квартала, что позволило добираться без пересадок от ул. Коминтерна до «квартальской» части города (2019 год);
10) изменена схема движения транспортных средств по сезонному маршруту № 131 «г. Ангарск – СНТ «Аэлита» с продлением до СНТ «Этилен» (2019 год).

В целях обеспечение сбалансированного, перспективного развития транспортной инфраструктуры Ангарского городского округа в соответствии с потребностями в капитальном ремонте, реконструкции и строительстве объектов транспортной инфраструктуры местного значения разработана и решением Думы Ангарского городского округа от 29.03.2017 № 276/32-01рД утверждена Программа комплексного развития транспортной инфраструктуры Ангарского городского округа на 2017-2036 годы. Также в 2017 году разработан административный регламент осуществления муниципального контроля за обеспечением сохранности автомобильных дорог местного значения в границах Ангарского городского округа.

В 2018 году в целях обеспечения доступности транспорта общего пользования для инвалидов и маломобильных групп населения автотранспортными предприятиями, осуществляющими перевозки по городским регулярным маршрутам, приобретены 35 автобусов, оснащенных оборудованием, предназначенным для посадки/высадки, а также перевозки людей с ограниченными возможностями.

С декабря 2018 осуществлена возможность безналичной оплаты проезда городским наземным электрическим транспортом посредством банковских карт, мобильных телефонов, а также других современных гаджетов, поддерживающих функцию бесконтактной оплаты. Кроме того, подвижной состав МУП АГО «Ангарский трамвай» оснащается розетками и Wi-Fi-роутерами.

В настоящее время на территории Ангарского городского округа внедрено и успешно функционирует интернет-приложение Go2bus. Данное приложение является бесплатным и устанав-

ливается как на мобильные устройства связи, так и на компьютеры. В приложении содержится вся информация о маршрутах, расписании движения, времени прибытия транспорта на заданный пользователем остановочный пункт. Также есть возможность построения маршрута из точки «А» в точку «Б», получения информации о наличии пробок на дорогах и передвижении транспорта в онлайн-режиме.

Внедрена автоматизированная система оплаты проезда в общественном транспорте для учета поездок граждан, имеющих право на льготы.

Использование современных технологий в процессе оказания услуг по перевозке пассажиров увеличивает комфортность данной услуги, что в свою очередь положительно сказывается на пассажиропотоке.

Основной проблемой развития пассажирского транспорта на территории Ангарского городского округа является высокий уровень износа основных фондов транспорта и транспортной инфраструктуры.

Причинами возникновения данной проблемы являются:

1) увеличение интенсивности использования существующих основных фондов;
2) естественное старение основных фондов;
3) увеличение в составе транспортных потоков доли большегрузных автомобилей.

Высокая изношенность дорожного полотна зафиксирована на автодорогах с интенсивным движением транспорта. Интенсивность движения обусловлена увеличением количества частного автотранспорта на дорогах Ангарского городского округа. Для снижения износа транспортной инфраструктуры Ангарского городского округа требуется дальнейшее ее совершенствование и улучшение.

Для контроля за соблюдением весо-габаритных параметров транспортных средств, осуществляющих перевозки крупногабаритных тяжеловесных грузов на дорогах Ангарского городского округа, необходимо создание передвижного пункта весового контроля, оснащенного весовым оборудованием, измерительными приборами и автоматизированной системой сбора, анализа и хранения информации, которая будет фиксировать количество нарушений проезда грузового автотранспорта.

Анализ причин возникновения проблемы развития пассажирского транспорта: уменьшение доходов транспортных организаций из-за спада объемов перевозок при одновременном росте цен на необходимые им технические средства, материалы и энергоресурсы привели к существенному замедлению обновления основных фондов транспорта и ухудшению их состояния. Это, в свою очередь, не обеспечивает в должной мере уровень доступности и качество предоставляемых услуг.

Из-за роста количества автомобильного транспорта, превышающего темпы роста дорожного строительства, увеличения износа дорожного покрытия из-за перегруженности автомобильных дорог большегрузными транспортными средствами увеличивается риск дорожной аварийности. Для развития транспортной инфраструктуры требуется проведение комплекса работ, направленных на разработку мероприятий, позволяющих обеспечить контроль за интенсивностью движения на дорогах и контроль за объемом перевозимых опасных грузов, тяжеловесных и (или) крупногабаритных грузов на дорогах Ангарского городского округа.

В соответствии с ГОСТ Р 52765-2007 «Национальный стандарт Российской Федерации. Дороги автомобильные общего пользования. Элементы обустройства. Классификация» под остановочными пунктами общественного пассажирского транспорта следует понимать комплекс элементов обустройства, предназначенный для остановки маршрутных транспортных средств, высадки и посадки пассажиров маршрутных транспортных средств.

Постановлением администрации Ангарского городского округа от 24.11.2015 № 1697-па «Об утверждении Перечня остановочных пунктов по маршрутам регулярных перевозок на территории Ангарского городского округа» на территории Ангарского городского округа утверждено 440 остановок автобуса и 61 остановочный пункт и 130 остановочных площадок по трамвайным маршрутам. В редакции постановления администрации Ангарского городского округа от 21.07.2021 № 675-па «О внесении изменения в постановление администрации Ангарского городского округа от 24.11.2015 1697-па» на территории Ангарского городского округа утверждено по автобусным маршрутам 464 остановочных пункта и по трамвайным маршрутам 53 остановочных пункта и 113 остановочных площадок.

Действующие остановки общественного пассажирского транспорта требуют постоянного их поддержания в надлежащем состоянии, соответствующем требованиям ОСТ 218.1.002-2003 «Автобусные остановки на автомобильных дорогах. Общие технические требования», а также повышения уровня их благоустройства.

В 2015 году приобретено и установлено 12 остановочных павильонов стоимостью 1 601,4 тыс. рублей. За период 2016-2018 годов в условиях сложившегося дефицита бюджета бюджетные средства на реализацию мероприятия по установке остановочных павильонов отсутствовали.

В 2019 году установлены остановочные павильоны: 34 – автобусного типа, 4 – загородного типа, 3 – трамвайного типа. В 2020 году установлены остановочные павильоны: 27 – автобусного типа, 5 – загородного типа, 3 – трамвайного типа. В 2021 году установлены остановочные павильоны: 6 – загородного типа.

Для контроля соблюдения допустимых весовых параметров и габаритов автотранспортных средств разработан административный регламент предоставления муниципальной услуги на выдачу специального разрешения на движение по автомобильным дорогам транспортного средства, осуществляющего перевозки тяжеловесных или крупногабаритных грузов по автомобильным дорогам местного значения АГО. Специальное разрешение выдается после внесения платы владельцем за ущерб, причиненный дорогам и дорожным сооружениям.

В 2017 году выдано 62 специальных разрешения, за 2018 год – 76, за 2019 год – 312, за 2020 год – 675, за 2021 год – 636 специальных разрешений. В соответствии с регламентом за выдачу одного специального разрешения заявителем оплачивается государственная пошлина в размере 1 600,0 рублей в бюджет Ангарского городского округа. В 2017 году в бюджет Ангарского городского округа поступило 1 592,6 тыс. рублей, в 2018 году – 1 763,18 тыс. рублей, в 2019 году – 4 670,9 тыс. рублей, в 2020 году – 6 521,3 тыс. рублей, в 2021 году – 5 867,4 тыс. рублей, в счет возмещение вреда, причиняемого автомобильным дорогам местного значения транспортными средствами, осуществляющими перевозки тяжеловесных и (или) крупногабаритных грузов.

Расчет размера вреда производится в соответствии с Правилами возмещения вреда, причиняемого тяжеловесными транспортными средствами» утвержденными постановлением Правительства РФ от 31.01.2020 № 67 «Об утверждении правил возмещении вреда, причиняемого тяжеловесными транспортными средствами, об изменении и признании утратившими силу некоторых актов Правительства Российской Федерации.

Организация транспортного обслуживания – это комплекс организационных мероприятий и распорядительных действий, направленных на удовлетворение потребностей населения в пассажирских перевозках и обеспечение равной доступности услуг общественного транспорта населению.

Программа является инструментом налаживания взаимодействия и выработки общих подходов отраслевых (функциональных) органов администрации Ангарского городского округа и предприятий, оказывающих услуги общественного транспорта, к реализации эффективных мер по развитию пассажирского транспорта и транспортной инфраструктуры Ангарского городского округа, улучшения доступности услуг общественного транспорта для жителей отдаленных районов Ангарского городского округа. Механизмом в данном случае является предоставление финансовой поддержки перевозчикам, оказывающим услуги по перевозке пассажиров.

В процессе реализации Программы планируется межведомственное взаимодействие с МУП АГО «Ангарский трамвай» и предприятиями пассажирского транспорта общественного пользования Ангарского городского округа.

2. ЦЕЛЬ И ЗАДАЧИ, ЦЕЛЕВЫЕ ПОКАЗАТЕЛИ, СРОКИ РЕАЛИЗАЦИИ ПРОГРАММЫ

2.1. Целью Программы является повышение качества предоставления транспортных услуг населению, развитие транспортной инфраструктуры Ангарского городского округа.

2.2. Для достижения поставленной цели необходимо решить задачу по созданию условий для предоставления транспортных услуг населению и организации транспортного обслуживания населения.

2.3. Срок реализации целей и задач Программы: 2020-2025 годы.

2.4. Срок реализации Программы: 2020-2025 годы. Этапы не выделяются.

2.5. Условиями досрочного прекращения реализации Программы являются:

2.5.1. Досрочное решение задач и достижение ожидаемых конечных результатов реализации Программы.

2.5.2. Изменение законодательства (как на федеральном, так и на региональном уровне).

2.5.3. Отсутствие финансирования программных мероприятий.

2.5.4. Признание Программы неэффективной по итогам оценки эффективности Программы в соответствии с Порядком проведения оценки эффективности реализации муниципальных программ Ангарского городского округа, утвержденным постановлением администрации Ангарского городского округа от 20.06.2016 № 1458-па.

2.6. Целевые показатели Программы:

1) общее количество перевезенных пассажиров по маршрутам регулярных перевозок пассажиров в городском и пригородном сообщении;

2) количество маршрутов, по которым осуществляются регулярные перевозки пассажиров в городском и пригородном сообщении Ангарского городского округа (городских автобусных маршрутов, пригородных, сезонных садоводческих трамвайных).

Оценка достижения запланированных значений будет осуществляться сравнением достигнутых значений показателей с запланированными значениями.

2.7. Состав целевых показателей Программы определен таким образом, чтобы обеспечить наблюдаемость за их значением и динамикой в течение срока реализации Программы:

1) охват всех наиболее значимых результатов реализации мероприятий;
2) минимизация количества показателей;
3) наличие формализованных методик расчета значений показателей.

Перечень целевых показателей настоящей Программы количественно характеризует ход ее реализации, решение основных задач и достижение поставленных целей и соответствует Стратегии социально-экономического развития Ангарского городского округа на период 2017-2030 годов, утвержденной решением Думы Ангарского городского округа от 05.07.2016 № 196-20/01рД.

Влияние внешних факторов и условий на достижение показателей зависит напрямую от рисков реализации Программы.

2.8. Сведения о целях, задачах, целевых показателях Программы приведены в приложении № 1 к Программе.

2.9. Методика расчета целевых показателей Программы приведена в приложении № 3 к Программе.

3. ОБОСНОВАНИЕ ВЫДЕЛЕНИЯ ПОДПРОГРАММ

3.1. Для достижения заявленной цели и решения поставленных задач в рамках Программы предусмотрена реализация подпрограммы «Развитие пассажирского транспорта и транспортной инфраструктуры» на 2020-2025 годы, направленная на создание условий для бесперебойного гарантированного транспортного сообщения, в том числе с сельскими населенными пунктами и садоводствами, находящимися на территории Ангарского городского округа, развитие транспортной инфраструктуры, повышение качества и безопасности перевозок граждан общественным пассажирским транспортом.

3.2. Подпрограммы и включенные в них основные мероприятия представляют в совокупности комплекс взаимосвязанных мер, направленных на решение цели и задач, обеспечивающих улучшение качества транспортных услуг и организацию транспортного обслуживания населения городского округа.

4. ПРОГНОЗ СВОДНЫХ ПОКАЗАТЕЛЕЙ МУНИЦИПАЛЬНЫХ ЗАДАНИЙ НА ОКАЗАНИЕ МУНИЦИПАЛЬНЫХ УСЛУГ (ВЫПОЛНЕНИЕ РАБОТ) МУНИЦИПАЛЬНЫМИ УЧРЕЖДЕНИЯМИ АНГАРСКОГО ГОРОДСКОГО ОКРУГА

4.1. В рамках Программы муниципальными учреждениями Ангарского городского округа муниципальные услуги (работы) не оказываются (не выполняются).

5. ОБЪЕМ И ИСТОЧНИКИ ФИНАНСИРОВАНИЯ ПРОГРАММЫ

5.1. Общий объем финансирования Программы составляет 584 104,4 тыс. рублей, в том числе по годам:
2020 год – 81 414,3 тыс. рублей;
2021 год – 119 857,8 тыс. рублей;
2022 год – 137 070,00 тыс. рублей;
2023 год – 122 335,1 тыс. рублей;
2024 год – 61 713,6 тыс. рублей;
2025 год – 61 713,6 тыс. рублей.
В том числе по Подпрограммам:

5.1.1. Подпрограмма «Развитие пассажирского транспорта и транспортной инфраструктуры» на 2020-2025 годы – 584 104,4 тыс. рублей.

5.2. Источниками финансирования реализации основных мероприятий Программы являются средства бюджета Ангарского городского округа.

5.3. Объем финансирования Программы на 2020-2025 годы определен в соответствии с доведенными предельными объемами бюджетных ассигнований на исполнение расходных обязательств Ангарского городского округа и подлежит ежегодному уточнению.

5.4. Объем и источники финансирования Программы приведены в приложении № 2 к Программе.

6. ОЖИДАЕМЫЕ КОНЕЧНЫЕ РЕЗУЛЬТАТЫ РЕАЛИЗАЦИИ ПРОГРАММЫ

6.1. Ожидаемые конечные результаты реализации Программы:

1) сохранение (оптимизация) маршрутов в городском сообщении, с сельскими населенными пунктами и садоводствами, находящимися на территории Ангарского городского округа.

Достижение конечных результатов обеспечит повышение доступности транспортных услуг для населения, поступательное и социально-экономическое развитие транспортного комплекса Ангарского городского округа.

7. АНАЛИЗ РИСКОВ РЕАЛИЗАЦИИ ПРОГРАММЫ И ОПИСАНИЕ МЕР УПРАВЛЕНИЯ РИСКАМИ РЕАЛИЗАЦИИ ПРОГРАММЫ

7.1. Важным условием успешной реализации Программы является управление КЖКХ рисками с целью минимизации их влияния на достижение цели Программы.

7.2. Реализация Программы может быть подвержена влиянию следующих рисков:

7.2.1. Риск, связанный с изменениями законодательства (как на федеральном, так и на региональном уровне).

Влияние данного риска на результаты программы может быть минимизировано путем осуществления мониторинга планируемых изменений законодательства.

7.2.2. Административный риск, связанный с неправомерными либо несвоевременными действиями лиц, непосредственно или косвенно связанных с исполнением мероприятий Программы.

Для минимизации данного риска будет осуществляться мониторинг реализации Программы.

7.2.3. Финансовый риск, связанный с возникновением бюджетного дефицита и недостаточным уровнем финансирования программных мероприятий.

Способы ограничения финансового риска:

1) ежегодное уточнение объема финансовых средств, исходя из возможностей бюджета Иркутской области, бюджета Ангарского городского округа, федерального бюджета и внебюджетных источников;

2) определение наиболее значимых мероприятий для первоочередного финансирования.

7.3. Меры по минимизации остальных возможных рисков, связанных со спецификой целей и задач Программы, будут приниматься в ходе оперативного управления реализацией и контроля реализации Программы.

7.4. Контроль реализации Программы осуществляется в соответствии с Порядком принятия решений о разработке муниципальных программ Ангарского городского округа и их формирования и реализации, утвержденным постановлением администрации Ангарского городского округа от 05.08.2015 № 677-па.

8. ПОДПРОГРАММА «РАЗВИТИЕ ПАССАЖИРСКОГО ТРАНСПОРТА И ТРАНСПОРТНОЙ ИНФРАСТРУКТУРЫ» НА 2020-2025 ГОДЫ (далее – Подпрограмма 1)

8.1. ПАСПОРТ ПОДПРОГРАММЫ 1

Наименование Программы	«Развитие транспортного комплекса» на 2020-2025 годы
Наименование Подпрограммы 1	«Развитие пассажирского транспорта и транспортной инфраструктуры» на 2020-2025 годы
Соисполнители	КЖКХ
Участники	КЖКХ
Цель Подпрограммы 1	Создание условий для предоставления транспортных услуг населению и организация транспортного обслуживания населения
Задача Подпрограммы 1	1. Создание условий для бесперебойного гарантированного транспортного сообщения, в том числе с сельскими населенными пунктами и садоводствами, находящимися на территории Ангарского городского округа. 2. Сохранение транспортной инфраструктуры, повышение качества и безопасности перевозок граждан общественным пассажирским транспортом.

Целевые показатели Подпрограммы 1	1. Количество перевезенных пассажиров городским наземным электрическим транспортом. 2. Количество перевезенных пассажиров автомобильным транспортом по маршрутам регулярных перевозок в городском и пригородном сообщении. 3. Доля возмещаемых затрат из средств бюджета Ангарского городского округа в связи с оказанием услуг по перевозке пассажиров городским наземным электрическим транспортом от общей суммы произведенных расходов на оказание данных услуг. 4. Доля финансового обеспечения затрат (части затрат) из средств бюджета Ангарского городского округа в связи с оказанием услуг по перевозке пассажиров городским наземным электрическим транспортом от общей суммы произведенных расходов на оказание данных услуг. 5. Количество обновляемого подвижного состава МУП АГО «Ангарский трамвай». 6. Количество трамвайных маршрутов регулярных пассажирских перевозок, обслуживаемых при реализации транспортных услуг (показатель результата предоставления субсидии). 7. Количество совершенных поездок по электронным картам отдельных категорий граждан автомобильным транспортом общего пользования по маршрутам регулярных перевозок по нерегулируемым тарифам. 8. Пробег наземного электрического транспорта при реализации транспортных услуг. 9. Количество выданных специальных разрешений на движение по автомобильным дорогам транспортных средств, осуществляющих перевозки тяжеловесных и (или) крупногабаритных грузов ежегодно.
Сроки реализации Подпрограммы 1	2020-2025 годы
Перечень основных мероприятий Подпрограммы 1	1. Обеспечение транспортной доступности и комфортности пассажирских перевозок общественным транспортом на территории Ангарского городского округа. 2. Сохранение транспортной (дорожной) инфраструктуры.
Объем и источники финансирования Подпрограммы 1	Общий объем финансирования Подпрограммы 1 за счет средств бюджета Ангарского городского округа составляет 584 104,4 тыс. рублей, в том числе по годам: 2020 год – 81 414,3 тыс. рублей; 2021 год – 119 857,8 тыс. рублей; 2022 год – 137 070,0 тыс. рублей; 2023 год – 122 335,1 тыс. рублей; 2024 год – 61 713,6 тыс. рублей; 2025 год – 61 713,6 тыс. рублей.
Ожидаемые конечные результаты реализации Подпрограммы 1	1. Общее количество перевезенных пассажиров по маршрутам регулярных перевозок пассажиров в городском и пригородном сообщении за период реализации Программы в количестве не менее 94,9 млн. чел. 2. Оптимизация потребности в финансовой поддержке МУП АГО «Ангарский трамвай» из средств бюджета Ангарского городского округа. 3. Осуществление контроля соблюдения допустимых весовых параметров и габаритов при движении по автомобильным дорогам транспортных средств, осуществляющих перевозки тяжеловесных и (или) крупногабаритных грузов. 4. Получение 10 трамвайных вагонов модели 71-619А на безвозмездной основе. 5. Оказания мер социальной поддержки отдельным категориям граждан на территории Ангарского городского округа на проезд автомобильным транспортом общего пользования по маршрутам регулярных перевозок № 1, № 5, № 102, № 103, № 104, № 105.

8.2. ЦЕЛЬ И ЗАДАЧИ, ЦЕЛЕВЫЕ ПОКАЗАТЕЛИ, СРОКИ РЕАЛИЗАЦИИ ПОДПРОГРАММЫ 1

8.2.1. Цель и задачи Подпрограммы 1, целевые показатели Подпрограммы 1, ожидаемые конечные результаты реализации Подпрограммы 1 приведены в приложении № 1 к Программе.

8.2.2. Методика расчета целевых показателей Подпрограммы 1 приведена в приложении № 3 к Программе.

8.3. ОСНОВНЫЕ МЕРОПРИЯТИЯ ПОДПРОГРАММЫ 1

8.3.1. Достижения цели Подпрограммы 1 осуществляется путем выполнения основных мероприятий:

1) обеспечение транспортной доступности и комфортности пассажирских перевозок общественным транспортом на территории Ангарского городского округа;

2) сохранение транспортной (дорожной) инфраструктуры.

8.3.2. В рамках основного мероприятия «Обеспечение транспортной доступности и комфортности пассажирских перевозок общественным транспортом на территории Ангарского городского округа» путем решения задачи «Создание условий для бесперебойного гарантированного транспортного сообщения, в том числе с сельскими населенными пунктами и садоводствами, находящимися на территории Ангарского городского округа» будут проводиться работы:

1) оказание финансовой поддержки МУП АГО «Ангарский трамвай» путем возмещения из средств бюджета Ангарского городского округа затрат к расходам на реализацию товаров, работ и услуг МУП АГО «Ангарский трамвай»;

2) определение потребности населения Ангарского городского округа в транспортом обслуживании автомобильным и городским наземным электрическим транспортом общего пользования по маршрутам регулярных перевозок;

3) проведение анализа состояния регулярных перевозок пассажиров маршрутной сети Ангарского городского округа;

4) согласование схем и расписания маршрутов регулярных перевозок пассажиров на территории Ангарского городского округа;

5) оптимизация маршрутной сети общественного транспорта.

8.3.3. В рамках основного мероприятия «Сохранение транспортной (дорожной) инфраструктуры» путем решения задачи «Сохранение транспортной инфраструктуры, повышение качества и безопасности перевозок граждан общественным пассажирским транспортом» будут проводиться работы по выдаче специальных разрешений на движение по автомобильным дорогам транспортных средств, осуществляющих перевозки тяжеловесных и (или) крупногабаритных грузов.

Учет выдачи разрешительной документации на провоз крупногабаритных и тяжеловесных грузов по автомобильным дорогам осуществляется в автоматизированной информационной системе «Транспорт-КГТ», которая позволяет:

1) вести информационно-справочную базу данных автотранспортной техники (в том числе с идентификацией ее по государственному регистрационному знаку) заявителей перевозки;

2) рассчитывать параметры автопоезда (осевые нагрузки, расстояние между осями, общую массу, длину, ширину, высоту автопоезда с грузом и без груза);

3) рассчитывать размер платы за вред в зависимости от параметров автопоезда, протяженности маршрута, срока действия разрешения, количества заявленных перевозок.

Решение задач является необходимым и достаточным для достижения ожидаемых конечных результатов реализации Подпрограммы.

8.3.4. Перечень основных мероприятий Подпрограммы 1 приведен в приложении № 2 к Программе.

8.4. ОБЪЕМЫ И ИСТОЧНИКИ ФИНАНСИРОВАНИЯ ПОДПРОГРАММЫ 1

Объем и источники финансирования Подпрограммы 1 приведены в приложении № 2 к Программе.

Мэр Ангарского городского округа С.А. Петров

Приложение № 1
к Программе

ЦЕЛЬ, ЗАДАЧИ, ЦЕЛЕВЫЕ ПОКАЗАТЕЛИ ПРОГРАММЫ

№ п/п	Цель, задачи Программы, Подпрограммы, основные мероприятия, наименования целевых показателей	Ед. изм.	Целевой показатель 2019 года (факт)	Значение целевого показателя в результате реализации Программы	Значение целевого показателя по годам					
					2020 год	2021 год	2022 год	2023 год	2024 год	2025 год
1	2	3	4	5	6	7	8	9	10	11
	Программа: «Развитие транспортного комплекса» на 2020-2025 годы									
	Цель Программы: Повышение качества предоставления транспортных услуг населению, развитие транспортной инфраструктуры Ангарского городского округа									
1.	Целевой показатель: Общее количество перевезенных пассажиров по маршрутам регулярных перевозок пассажиров в городском и пригородном сообщении	млн. чел./ год	18,0	17,3	12,2	13,5	17,3	17,3	17,3	17,3
2.	Целевой показатель: Количество маршрутов, по которым осуществляются регулярные перевозки пассажиров в городском и пригородном сообщении Ангарского городского округа (городских автобусных маршрутов, пригородных, сезонных садоводческих трамвайных)	ед.	38	36	38	36	36	36	36	36
	Задача 1 Программы: Создание условий для предоставления транспортных услуг населению и организация транспортного обслуживания населения									
1.	Подпрограмма 1: «Развитие пассажирского транспорта и транспортной инфраструктуры» на 2020-2025 годы									
1.1.	Задача 1 Программы 1: Создание условий для бесперебойного гарантированного транспортного сообщения, в том числе с сельскими населенными пунктами и садоводствами, находящимися на территории Ангарского городского округа									
1.1.1.	Основное мероприятие: Обеспечение транспортной доступности и комфортности пассажирских перевозок общественным транспортом на территории Ангарского городского округа									
1.1.1.1.	Целевой показатель: Количество перевезенных пассажиров городским наземным электрическим транспортом	млн. чел./ год	2,4	1,8	1,9	1,5	1,8	1,8	1,8	1,8
1.1.1.2.	Целевой показатель: Количество перевезенных пассажиров автомобильным транспортом по маршрутам регулярных перевозок в городском и пригородном сообщении	млн. чел./ год	15,6	15,5	10,3	12,0	15,5	15,5	15,5	15,5
1.1.1.3.	Целевой показатель: Доля возмещаемых затрат из средств бюджета Ангарского городского округа в связи с оказанием услуг по перевозке пассажиров городским наземным электрическим транспортом от общей суммы произведенных расходов на оказание данных услуг	%	54,5	58,6	58,6	0,0	0,0	0,0	0,0	0,0
1.1.1.4.	Целевой показатель: Доля финансового обеспечения затрат (части затрат) из средств бюджета Ангарского городского округа в связи с оказанием услуг по перевозке пассажиров городским наземным электрическим транспортом от общей суммы произведенных расходов на оказание данных услуг	%	0,0	0,0	0,0	91,1	73,8	0,0	0,0	0,0
1.1.1.5.	Целевой показатель: Количество обновляемого подвижного состава МУП АГО «Ангарский трамвай»	ед.	0	10	2	8	0	0	0	0
1.1.1.6.	Целевой показатель: Количество трамвайных маршрутов регулярных пассажирских перевозок, обслуживаемых при реализации транспортных услуг (показатель результата предоставления субсидии)	ед./ год	0	5	0	5	5	5	5	5
1.1.1.7.	Целевой показатель: Количество совершенных поездок по электронным картам отдельных категорий граждан автомобильным транспортом общего пользования по маршрутам регулярных перевозок по нерегулируемым тарифам	ед.	0	451 278	0	0	451 278	0	0	0
1.1.1.8.	Целевой показатель: Пробег наземного электрического транспорта при реализации транспортных услуг	км./ год	0,0	826 124,8	0,0	0,0	0,0	826 124,8	826 124,8	826 124,8
1.2.	Задача 2 Подпрограммы 1: Сохранение транспортной инфраструктуры, повышение качества и безопасности перевозок граждан общественным пассажирским транспортом									
1.2.1.	Основное мероприятие: Сохранение транспортной (дорожной) инфраструктуры									
1.2.1.1.	Целевой показатель: Количество выданных специальных разрешений на движение по автомобильным дорогам транспортных средств, осуществляющих перевозки тяжеловесных и (или) крупногабаритных грузов ежегодно	ед.	312	700	675	636	700	700	700	700

Мэр Ангарского городского округа С.А. Петров

Приложение № 2
к Программе

ОБЪЕМ И ИСТОЧНИКИ ФИНАНСИРОВАНИЯ ПРОГРАММЫ

№ п/п	Источник финансирования Программы	Наименование ответственного исполнителя, соисполнителя, участника	Объем финансирования Программы, тыс. руб.						
			за весь период реализации	в том числе по годам					
				2020 год	2021 год	2022 год	2023 год	2024 год	2025 год
1	2	3	4	5	6	7	8	9	10
1.	Программа «Развитие транспортного комплекса» на 2020-2025 годы								
	Всего, в том числе:	Комитет	584 104,4	81 414,3	119 857,8	137 070,0	122 335,1	61 713,6	61 713,6
	бюджет АГО		584 104,4	81 414,3	119 857,8	137 070,0	122 335,1	61 713,6	61 713,6
1.1.	Подпрограмма 1 «Развитие пассажирского транспорта и транспортной инфраструктуры» на 2020-2025 годы								
	Всего, в том числе:	Комитет	584 104,4	81 414,3	119 857,8	137 070,0	122 335,1	61 713,6	61 713,6
	бюджет АГО		584 104,4	81 414,3	119 857,8	137 070,0	122 335,1	61 713,6	61 713,6
1.1.1.	Основное мероприятие: Обеспечение транспортной доступности и комфортности пассажирских перевозок общественным транспортом на территории Ангарского городского округа								
	бюджет АГО	Комитет	583 738,4	81 372,3	119 809,8	137 010,0	122 263,1	61 641,6	61 641,6
1.1.1.1.	Мероприятие 1: Возмещение затрат (части затрат) в связи с оказанием услуг по перевозке пассажиров по маршрутам регулярных перевозок городским наземным электрическим транспортом		112 293,0	80 293,0	32 000,0	0,0	0,0	0,0	0,0
	бюджет АГО		112 293,0	80 293,0	32 000,0	0,0	0,0	0,0	0,0
1.1.1.2.	Мероприятие 2: Финансовое обеспечение затрат (части затрат) в связи с оказанием услуг по перевозке пассажиров по маршрутам регулярных перевозок городским наземным электрическим транспортом		187 264,3	0,0	81 441,8	105 822,5	0,0	0,0	0,0
	бюджет АГО		187 264,3	0,0	81 441,8	105 822,5	0,0	0,0	0,0
1.1.1.3.	Мероприятие 3: Обследование пассажиропотока на муниципальных маршрутах регулярных перевозок		96,0	96,0	0,0	0,0	0,0	0,0	0,0
	бюджет АГО		96,0	96,0	0,0	0,0	0,0	0,0	0,0
1.1.1.4.	Мероприятие 4: Доставка трамвайных вагонов		7 351,3	983,3	6 368,0	0,0	0,0	0,0	0,0
	бюджет АГО		7 351,3	983,3	6 368,0	0,0	0,0	0,0	0,0
1.1.1.5.	Мероприятие 5: Возмещение недополученных доходов (части доходов), возникающих при оказании услуг отдельным категориям граждан по льготной перевозке городским наземным автомобильным транспортом общего пользования по маршрутам регулярных перевозок		30 590,5	0,0	0,0	30 590,5	0,0	0,0	0,0
1.1.1.6.	Мероприятие 6: Осуществление регулярных перевозок пассажиров городским наземным электрическим транспортом общего пользования (трамвай) по регулируемым тарифам		246 143,3	0,0	0,0	597,0	122 263,1	61 641,6	61 641,6
	бюджет АГО		246 143,3	0,0	0,0	597,0	122 263,1	61 641,6	61 641,6
1.1.2.	Основное мероприятие: Сохранение транспортной (дорожной) инфраструктуры								
	Всего, в том числе:	Комитет	366,0	42,0	48,0	60,0	72,0	72,0	72,0
	бюджет АГО		366,0	42,0	48,0	60,0	72,0	72,0	72,0

Мэр Ангарского городского округа С.А. Петров

Приложение № 3
к Программе

МЕТОДИКА РАСЧЕТА ЦЕЛЕВЫХ ПОКАЗАТЕЛЕЙ ПРОГРАММЫ

№ п/п	Наименование целевого показателя	Ед. изм.	Методика расчета
1.	Общее количество перевезенных пассажиров по маршрутам регулярных перевозок пассажиров в городском и пригородном сообщении	млн. чел./ год	ОКпп=Кэт+Кат, где: ОКпп – общее количество перевезенных пассажиров по маршрутам регулярных перевозок пассажиров в городском и пригородном сообщении; Кэт – количество перевезенных пассажиров городским наземным электрическим транспортом (фактические данные за отчетный период, предоставленные МУП АГО «Ангарский трамвай»); Кат – количество перевезенных пассажиров автомобильным транспортом по маршрутам перевозок в городском и пригородном сообщении (фактические данные на принимаются на основании статистической форме № 1-автотранс «Сведения о работе автобусов по маршрутам регулярных перевозок»)
2.	Количество маршрутов, по которым осуществляются регулярные перевозки пассажиров в городском и пригородном сообщении Ангарского городского округа (городских автобусных маршрутов, пригородных, сезонных садоводческих трамвайных)	ед./ год	Количество маршрутов соответствует реестру маршрутов регулярных пассажирских перевозок на территории Ангарского городского округа, утвержденному постановлением администрации Ангарского городского округа от 28.03.2016 № 630-па
3.	Количество перевезенных пассажиров городским наземным электрическим транспортом	млн. чел./ год	Значение показателя определяется по отчетным данным, представленными МУП АГО «Ангарский трамвай»
4.	Количество перевезенных пассажиров автомобильным транспортом по маршрутам регулярных перевозок в городском и пригородном сообщении	млн. чел./ год.	Значение данного показателя определяется путем суммирования значений получаемых ежеквартально на основании статистической формы № 1-автотранс «Сведения о работе автобусов по маршрутам регулярных перевозок»
5.	Доля возмещаемых затрат из средств бюджета Ангарского городского округа в связи с оказанием услуг по перевозке пассажиров городским наземным электрическим транспортом от общей суммы произведенных расходов на оказание данных услуг	%	Значение показателя определяется как отношение объема субсидии предприятию в целях возмещения затрат (части затрат) в связи с оказанием услуг по перевозке пассажиров на территории города Ангарск к плановой сумме расходов на производство и реализацию товаров, продукции (работ, услуг) предприятия на текущий год в соответствии с утвержденным планом ФХД
6.	Доля финансового обеспечения затрат (части затрат) из средств бюджета Ангарского городского округа в связи с оказанием услуг по перевозке пассажиров городским наземным электрическим транспортом от общей суммы произведенных расходов на оказание данных услуг	%	Значение показателя определяется как отношение объема субсидии предприятию в целях финансового обеспечения затрат (части затрат) в связи с оказанием услуг по перевозке пассажиров на территории города Ангарск к плановой сумме расходов на производство и реализацию товаров, продукции (работ, услуг) предприятия на текущий год в соответствии с утвержденным планом ФХД
7.	Количество обновляемого подвижного состава МУП АГО «Ангарский трамвай»	ед.	Значение показателя определяется на основании актов сдачи-приемки услуг
8.	Количество трамвайных маршрутов регулярных пассажирских перевозок, обслуживаемых при реализации транспортных услуг (показатель результата предоставления субсидии)	ед.	Значение показателя определяется на основании отчета МУП АГО «Ангарский трамвай» о достижении результатов предоставления субсидии и показателей, необходимых для достижения результатов предоставления субсидии в соответствии с соглашением о предоставлении субсидии муниципальному унитарному предприятию Ангарского городского округа «Ангарский трамвай», осуществляющему регулярные перевозки пассажиров городским наземным электрическим транспортом, в целях финансового обеспечения затрат (части затрат) в связи с оказанием услуг по перевозке пассажиров на территории города Ангарска
9.	Количество совершенных поездок по электронным картам отдельных категорий граждан автомобильным транспортом общего пользования по маршрутам регулярных перевозок по нерегулируемым тарифам	ед.	Значение показателя определяется на основании отчетов об объемах перевозки автомобильным транспортом общего пользования по маршрутам регулярных перевозок № 1, № 5, № 102, № 103, № 104, № 105 по нерегулируемым тарифам отдельных категорий граждан по электронным билетам среди всех Перевозчиков, осуществляющих свою деятельность на территории Ангарского городского округа в установленном порядке и оказывающих услуги по перевозке автомобильным транспортом по маршрутам регулярных перевозок по нерегулируемым тарифам отдельных категорий граждан в Ангарском городском округе
10.	Пробег наземного электрического транспорта при реализации транспортных услуг	км./ год	Значение показателя определяется на основании актов приемки выполненных работ по муниципальному контракту на выполнение работ, связанных с осуществлением регулярных перевозок пассажиров и багажа трамваями в городском сообщении по регулируемым тарифам
11.	Количество выданных специальных разрешений на движение по автомобильным дорогам транспортных средств, осуществляющих перевозки тяжеловесных и (или) крупногабаритных грузов ежегодно	ед.	Значение показателя определяется на основании отчетных данных отдела транспорта и связи Комитета, отраженных в журнале учета выдачи специальных разрешений на движение по автомобильным дорогам транспортных средств, осуществляющих перевозки тяжеловесных и (или) крупногабаритных грузов

»

Мэр Ангарского городского округа С.А. Петров

Газета «Ангарские ведомости». Зарегистрирована Управлением Федеральной службы по надзору в сфере связи, информационных технологий и массовых коммуникаций по Иркутской области. Свидетельство о регистрации средства массовой информации ПИ № ТУ38-00937 от 22 декабря 2016 г.
Учредитель - администрация Ангарского городского округа.
Адрес редакции и издателя: 665830, г. Ангарск, кв-л 76, дом 1, пом. 74. Телефоны: 67-50-80, 67-17-34.
E-mail:angvedom@mail.angarsk-adm.ru. Тираж 1 000 экз. Директор - главный редактор Бурдинская М.В.

Распространяется бесплатно. Редакция не несет ответственности за материалы рекламного характера. Мнение редакции не всегда совпадает с мнением авторов.
Газета отпечатана в типографии ООО «Пресса», 664014, г. Иркутск, ул. Генерала Доватора, 18. Заказ №

16+