В номере На 30% в Ангарске выросло число заболевших COVID-19 в группе до 18 и 29-40 лет

№88 (1603) ● 13 октября 2021 года ● Обсуждайте новости на нашем сайте ангарскиеведомости.рф и в Инстаграм @angarskievedomosti

АНГАРСКИЕ ВЕДОМОСТИ

Общественно-политическая газета

70 лет АНГАРСК Город, рождённый Победой!

Отцы-молодцы

11 страница

Краски жизни. 4 октября президент подписал указ – праздник пап стал общероссийским

стр. 3 **Проверка слухов**
Ангарчане спрашивают: кто, что и куда перевозит в радиационных контейнерах, разъезжающих по городу

стр. 5 **Гость номера**
За 4 года Татьяна ВАСИЛЬЕВА и её мама без кредитов, аренды помещения и оборудования создали семейный бизнес

стр. 7 **Ситуация**
На чьей стороне закон? Как интересы продавцов «фунфыриками» оказались выше интересов тысяч ангарчан

стр. 17 **Звонок в редакцию**
Что там за забором? Отвечаем читателю о том, что строят на пересечении Коминтерна и Социалистической

17 октября - День отца

Уважаемые жители Ангарского городского округа!

Отец - особая, чрезвычайно ответственная миссия. Его долг не только в обеспечении материального благополучия семьи. Он призван быть примером, опорой, наставником и настоящим другом для детей. Быть рядом, когда ребёнок нуждается в помощи и совете, делить радость открытий, восхищаться достижениями, поддерживать в выбранном пути и всегда быть на его стороне, что бы ни случилось. Ведь сколько бы нам ни было лет, в нас всегда отзываются голоса наших родителей, их поступки и оценки, полученные в детстве.

Пусть этот праздник, учреждённый в Иркутской области в 2020 году, станет ещё одним шагом к укреплению роли отца в семье и повышению его авторитета в обществе.

Уважаемые отцы, неиссякаемого оптимизма, хорошего настроения! И пусть в каждой семье будут любовь и взаимопонимание!

Сергей ПЕТРОВ, мэр Ангарского городского округа

Александр ГОРОДСКОЙ, председатель Думы Ангарского городского округа

РАБОТА

Нужны кадры

Территориальный орган Федеральной службы государственной статистики по Иркутской области (Иркутскстат) для проведения Всероссийской переписи населения проводит набор временного персонала

• Контролёр полевого уровня

Обязанности: организация и контроль работы переписного участка при проведении Всероссийской переписи населения 2020 г. согласно положениям контракта.

Требования: высшее образование, опыт управленческой работы, высокий уровень самодисциплины, требовательность, отсутствие основной работы.

Условия: заключение ГПД, период работы - 58 рабочих дней (будет уточнён), зарплата за весь период работы - 33 060 руб. (с учётом выплат).

• Переписчик счётного участка

Обязанности: работа по проведению переписи населения на счётном участке согласно положениям контракта. Средний показатель численности участка - 550 человек.

Требования: среднее образование, высокий уровень самодисциплины, навыки работы с планшетным компьютером.

Условия: заключение ГПД, период работы - 31 день (будет уточнён), зарплата за весь период работы - 16 182 руб. (с учётом выплат). Возможность совмещения с основной работой.

Тел. для записи: **8-902-763-06-22, 8-950-102-05-81**.

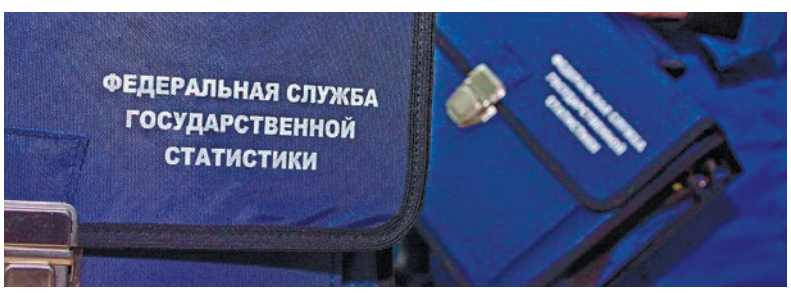

БЛАГОУСТРОЙСТВО

Рябины и сосны высаживают этой осенью

В эти дни в Ангарске ведутся работы по компенсационному озеленению. В 22 микрорайоне по улице Оречкина, где построен детский сад №81, в рамках компенсационного озеленения высажено 90 рябин.

Места посадки зелёных насаждений выбраны с учётом пожеланий жителей, а также с соблюдением действующих норм и правил, чтобы не нарушить целостность имеющихся коммуникаций. Об этом рассказали специалисты отдела благоустройства Комитета по жилищно-коммунальному хозяйству, строительству, транспорту и связи администрации Ангарского округа.

Также по улице Оречкина подрядной организацией выполнены посадки крупномерных сосен: вдоль детского сада №110 появилось 23 дерева, рядом с соседним дошкольным учреждением №112 - 7. Кроме того, 23 новые сосны теперь украшают территорию возле домов 1, 2, 3 в 19 микрорайоне.

■ Места посадки зелёных насаждений выбраны с учётом пожеланий жителей

Ирина МИХАЙЛОВА

ОБРАЗОВАНИЕ

Билет в будущее

Как сообщили в Управлении образования, в 36 образовательных учреждениях Ангарского округа реализуется проект «Билет в будущее». Главная цель проекта - помочь школьникам 6-11-х классов выбрать профессию.

Специалист по профориентации есть в каждой школе, но для дальнейшей работы в проекте в качестве педагогов-навигаторов в этом году 10 ангарских учителей проходят специальное обучение. Именно они будут курировать школьников - участников проекта, который реализуется на цифровой платформе **https://bvbinfo.ru/**.

Участникам проекта доступны «примерочная профессия», игровые тесты, викторины, практические мероприятия из реальной профессиональной деятельности, виртуальный тур по мультимедийной выставке, раздел для родителей, популярные статьи и видеоролики о профессиях и профессионалах. По итогу выдаются рекомендации, которые дают направление специализации, учитывая интересы и склонности молодого человека.

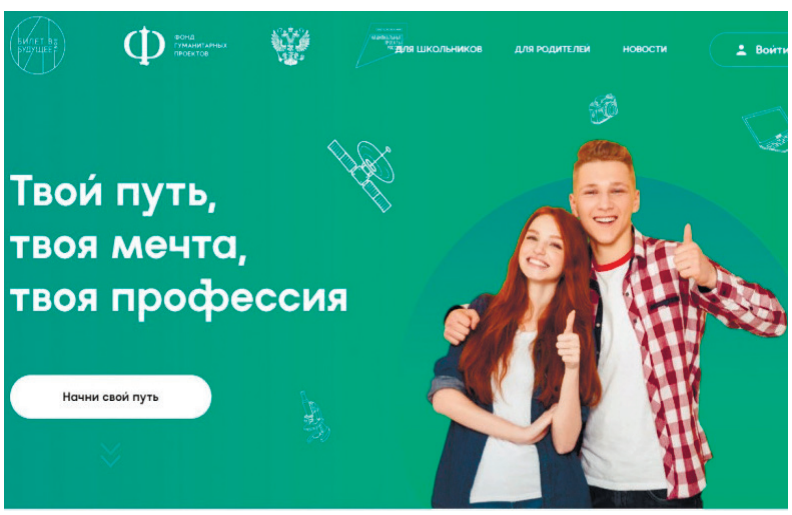

Стоит отметить, что все тесты разработаны на основе научных теорий в области психологии и профориентации.

Александра БЕЛКИНА

ВОПРОС НЕДЕЛИ

Какую книгу вы сейчас читаете?

Лариса ДАВЫДОВА, составитель энциклопедии Ангарска:

- Очередной номер научно-популярного журнала «Земля Иркутская». Приближается 85-летний юбилей нашей области, в журнале много материалов по истории, о природе Приангарья. В муниципальном и областном конкурсах «Ученик года» будут вопросы по краеведению. Я советую школьникам почитать этот журнал. Подшивка есть в библиотеке Музея Победы.

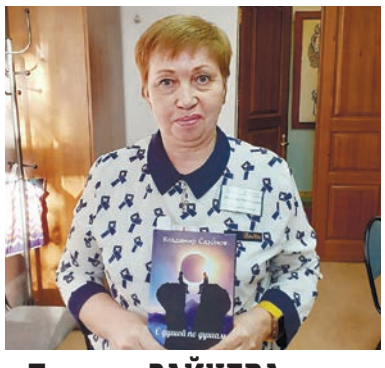

Татьяна ЗАЙЦЕВА, заведующая библиотекой №3:

- Читаю недавно изданную книгу ангарского автора Владимира САЗОНОВА «С душой по душам». Она ещё пахнет типографской краской. Это сборник стихов и прозы, размышления о человеке и его месте на земле. С большим вниманием отношусь к произведениям наших земляков. Ангарским читателям мы будем презентовать книгу в ноябре.

Валерий ДМИТРИЕВСКИЙ, член Союза писателей России:

- Перечитывал одного из моих любимых авторов, О. Генри. От его душевных рассказов, таких как «Дары волхвов», слёзы на глаза наворачиваются. С удовольствием заново читаю Джека Лондона. Нахожу то, что в прежние годы уходило от моего внимания. Он восхищает читателей в любом возрасте.

Виктор БАЛЫКОВ, поэт, составитель сборника «Ангарские ворота»:

- Перед лекцией в Иркутском госуниверситете перечитал Пушкина, его роман в стихах «Евгений Онегин». Мне было интересно, как нынешние студенты с клиповым мышлением воспринимают поэзию. Был огорчён. Они выхватывают отдельные фразы, как кадры из видео, и не видят глубины произведения.

Галина ПЛЮСНИНА, учитель литературы школы №15:

- Читаю то, что проходим по школьной программе: «Горе от ума» Грибоедова, «На дне» Горького, «Недоросль» Фонвизина. А для души - рассказы ангарского писателя Игоря КОРНИЕНКО с нетривиальными сюжетами и неожиданными поворотами. Очень хочу организовать для моих ребят встречу с ним.

Подготовила Ирина БРИТОВА

ПРОВЕРКА СЛУХОВ

Нет повода для беспокойства

По городу ездят грузовые автомобили с таинственными синими контейнерами, на которых красуется знак «радиация». Вот такая информация появилась в ангарских соцсетях, порядочно напугав людей.

Увы, сегодня многие соцсети мнят себя настоящими СМИ. Правда, никакой ответственности за свои публикации они не несут. Зачастую и проверкой информации не занимаются. При этом каждое неосторожное слово способно вывести из равновесия окружающих. Помните, как в фильме «Люди в чёрном» была произнесена очень жизненная фраза: «Человек разумен. А толпа - это тупой, склонный к панике опасный зверь»? Так давайте же быть разумными людьми и не поддаваться панике.

Когда в соцсетях появилась информация о свободно разъезжающих по улицам радиационных контейнерах, ангарчане задались вопросом: кто, что и куда в этих контейнерах перевозит.

Как сообщил нашей газете заместитель главного инженера - руководитель программы по выводу из эксплуатации АО «АЭХК» Глеб ШОПЕН, эти контейнеры везут на АЭХК из Красноярска, где их изготавливают.

- *Они предназначены для перевозки РАО (радиационно опасных отходов). С 2016 года на нашем предприятии ведутся работы по выводу из эксплуатации зданий 802 и 804. Вывод из эксплуатации здания 804 сегодня находится на завершающей стадии. В общей сложности было дезактивировано более 6500 тонн оборудования. Начаты работы по выводу из эксплуатации здания 802, являющегося вторым объектом по мероприятию «Вывод зданий 802 и 804, а также склада 35», которое входит в Федеральную целевую программу «Обеспечение ядерной и радиационной безопасности на 2016-2020 годы и на период до 2030 года».*

■ Когда в соцсетях появилась информация о свободно разъезжающих по улицам радиационных контейнерах, ангарчане задались вопросом: кто, что и куда в этих контейнерах перевозит

По словам Глеба Викторовича, схема вывода здания 802 идентична выводу здания 804: создаётся инфраструктура, необходимая для вывода из эксплуатации, разбираются конструкции здания, демонтируется оборудование, выполняются работы по кондиционированию РАО, отходы сортируются на радиоактивные и нерадиоактивные, организовывается транспортировка радиоактивных отходов и передача их на захоронение в ФГУП «Национальный оператор по обращению с радиоактивными отходами».

- *Для этого мы и получаем эти контейнеры. К нам они приходят пустыми, поэтому особых требований по их доставке не предъявляется. Обратно мы их отправляем с герметично упакованными РАО с соблюдением всех требований по безопасности перевозки*, - поясняет Глеб Шопен. - *Вывод из эксплуатации объектов ядерного наследия - это одно из направлений экологической политики предприятия. Таким образом мы освобождаем свою площадку, а следовательно, территорию города от отходов разной степени опасности.*

Екатерина АСТАФЬЕВА
Фото из сети Инстаграм

КСТАТИ

Не подтвердился ещё один слух - об отравлении в детсаду

Как и с радиоактивными отходами, в соцсетях появилась информация об отравлении малышей в 4-й группе детского сада №116.

Как сообщили нам в Управлении образования администрации Ангарского округа, эта информация не подтвердилась.

Нам пояснили, что во второй половине дня 5 октября у одной из воспитанниц детского сада была однократная рвота. Вечером ребёнка из дома госпитализировали в инфекционное отделение. 8 октября девочке был поставлен диагноз «норовирусная инфекция». Речь об отравлении не идёт.

Симптомы в виде однократной рвоты или жидкого стула 6, 7 и 8 октября проявились ещё у части детей. С 7 октября дети с симптомами в группу не принимаются, родителям рекомендовано обратиться за медицинской помощью.

Сейчас все дети чувствуют себя удовлетворительно. Информация об острой кишечной инфекции неясной этиологии передана 8 октября Роспотребнадзором. В настоящее время Роспотребнадзор проводит эпидемиологическое расследование.

ОБЩЕПИТ

А компот?

Как оценить мастерство обслуживания массового клиента в заведениях общепита? Конечно же, сравнив самую популярную и демократичную позицию в меню. В Ангарском городском округе впервые подвели итоги муниципального конкурса «Лучший бизнес-ланч».

В этом конкурсе не струсили продемонстрировать свои обеды восемь предприятий общественного питания Ангарска: «Золотой дракон», «Егерь», «Феникс», «Гагарин», «Антрекот», «Шашлыков», YOKO и «Буги-Вуги».

- *Главная цель конкурса в том, чтобы в период пандемии наши предприятия общепита не оставались в небытии и знали друг друга, а потребители в свою очередь знали про них*, - рассказывает начальник отдела потребительского рынка администрации Наталья ТЮМЕНЦЕВА. - *Кроме того, для организаций общественного питания это дополнительный стимул попробовать свои силы и показать всё лучшее, что они умеют, а для победителей конкурса это дополнительная реклама.*

■ В первом муниципальном конкурсе «Лучший бизнес-ланч» приняли участие восемь предприятий общепита

На протяжении нескольких дней жюри строго оценивало не только вкусовые качества бизнес-ланчей, но и оригинальность подачи, ценовую политику заведений, а также отсутствие жалоб в книге отзывов. Впрочем, даже в этой категории могут быть разночтения. К примеру, у кого-то жалоб вовсе нет, а на кого-то посетители пожаловались за то, что, выполняя указ губернатора, им запретили танцевать. И как тут быть?

После долгих раздумий и подсчётов голосов жюри всё-таки постановило: в результате напряжённой борьбы с максимальным количеством баллов побеждают бизнес-ланчи, которые подают в кафе «Гагарин». Все другие участники конкурса получили благодарственные письма мэра.

- *Ангарский городской округ всегда славился гостеприимством. Наши предприятия общественного питания держат марку, отличаясь креативным подходом и разнообразием меню*, - отметила на церемонии награждения заместитель мэра Марина САСИНА. - *Благодарим всех участников этого первого муниципального конкурса за смелость и умение создавать здоровую конкуренцию. Просим вас сейчас, во время борьбы с коронавирусной инфекцией, создавать безопасную среду для ваших посетителей.*

Максим ГОРБАЧЁВ
Любовь ЗУБКОВА

КОЛОНКА РЕДАКТОРА

Больше нет любви... к курице

Я - терпимый человек. Даже очень. Для меня не существует только белого и чёрного. Я всегда готова рассмотреть все мнения и позиции. Однако и у толерантного человека заканчивается запас терпения.

Лилия МАТОНИНА

И вот на смену либеральности приходит раздражение. Речь идёт об отношении к вакцинации некоторых уж слишком свободных личностей. Однако, видимо, для меня свобода выбора - это немного про другое. Это про возможность выбрать тип вакцины, время и место вакцинации. В том, что вакцинация - единственная мера в борьбе с COVID-19, у меня сомнений нет.

Нас всех прививают начиная с роддома. Благодаря этому мы с вами не болеем массой ещё сравнительно недавно неизлечимых, смертельных заболеваний. Сегодня даже существует прививка от рака шейки матки.

Все мои коллеги в редакции нашей газеты привились от «короны». Только одна сотрудница после этого переболела в лёгкой форме. Уверена, если бы не вакцина, то ей досталось бы по полной, ведь у неё есть несколько заболеваний, при которых были все шансы загреметь в госпиталь.

Лично я переболела в новогодние каникулы. Переболела легко. Но мне хватило и этого. 30 декабря у меня напрочь пропало обоняние. То есть я вообще ничего не «слышала» носом. Ощущения на самом деле страшные. Только потеряв одно из чувств, понимаешь, как тебе его не хватает. И начинаешь с особой остротой ценить запах свежевыпавшего снега, аромат кофе... 31 декабря я не ощутила ни запаха мандаринов, ни традиционного оливье.

Я счастлива, что не попала в госпиталь, что мне не понадобился «кислород». Но до сих пор некоторые ароматы для меня не восстановились. Мыло пахнет как-то противно. Но самое главное - я больше не могу, как прежде, наслаждаться вкусом курицы и яиц. У них появился какой-то странный запах. Хорошо хоть рыба осталась прежней.

Казалось бы, мелочь. Но больше я не хочу терять ни одно из ощущений органов моих чувств! Я не собираюсь рисковать. Поэтому через полгода после болезни, несмотря на большое количество антител в организме, я вакцинировалась.

Сегодня заболеваемость во всём мире снова пошла в рост. И вновь наступают ограничительные меры. И у меня большой вопрос к тем, кто не вакцинируется: почему мы из-за вас должны и дальше отказываться от похода в театр, поездки в отпуск, полной всех радостей жизни?

ПОЧЕМУ?

БЕЗОПАСНОСТЬ

203 пожарных извещателя

Одним из основных вопросов очередного заседания комиссии по делам несовершеннолетних и защите их прав стало обеспечение пожарной безопасности семей с учётом сезонных рисков.

В мероприятии приняли участие представители администрации муниципалитета, Центра помощи детям, оставшимся без попечения родителей, отдела надзорной деятельности и профилактической работы, Службы ГО и ЧС, а также полиции.

По информации пожарного надзора, за истекший период 2021 года гибели детей на пожарах не зафиксировано, но травмы получили четыре ребёнка.

Стоит отметить, что одно возгорание произошло из-за детской шалости. Как рассказали специалисты, обстоятельствами, предшествующими возникновению пожара, послужило ненадлежащее исполнение родителями обязанностей по воспитанию детей, в частности, несовершеннолетние были оставлены без присмотра и имели свободный доступ к источнику открытого огня - зажигалке.

С целью предотвращения гибели и травмирования детей на пожарах администрацией округа совместно с субъектами профилактики в течение года на постоянной основе проводятся рейды. Специалисты навещают неблагополучные, а также многодетные семьи и семьи, находящиеся в трудной жизненной ситуации. В ходе мероприятий граждан информируют об основных требованиях пожарной безопасности с выдачей наглядного материала, проводится обследование мест проживания на предмет исправности электропроводки, печного и электрического оборудования. Места проживания семей оборудуют автономными дымовыми пожарными извещателями. Проинструктирован 1741 человек, установлено 203 извещателя. Профилактические беседы проводятся и в учебных учреждениях. Проинструктированы 7522 человека.

Кирилл НОВОСЁЛОВ

Всех посчитают

В масштабах страны. Участвовать в переписи в наших интересах

«В Ангарском городском округе всё готово к старту Всероссийской переписи населения», - рассказала на пресс-конференции уполномоченный по проведению переписи на нашей территории Надежда ЯНУШКОВСКАЯ.

Напомним, перепись стартует 15 октября и продлится до 14 ноября. За этот месяц из миллионов пазлов должна быть собрана реальная картина жизни в стране.

По рекомендации ООН каждые десять лет во всех государствах мира проводится это масштабное мероприятие. Периодичность обоснована тем, что каждые десять лет происходит смена поколений, социально-экономических условий. Перепись даёт срез изменений, произошедших в обществе.

После анализа итогов переписи 2010 года в России была разработана демографическая программа поддержки семей с детьми, родители стали получать материнский капитал за рождение детей. В большем объёме стали направлять средства в образование, здравоохранение, на развитие сельских местностей. Польза очевидна!

Оставить сведения о себе должен каждый гражданин. От собранных фактических данных будут определяться основные векторы экономического и социального развития регионов и муниципалитетов.

По плану Всероссийская перепись должна была состояться в прошлом году, но из-за пандемии сроки сдвинули. Это дало дополнительное время на подготовку.

■ Надежда Янушковская: «Отвечать следует искренне и честно. Информация нужна для получения реального среза жизни граждан»

- *В Ангарском городском округе сформированы 437 счётных участков и 73 переписных участка. Они расположены в учреждениях образования, культуры, социальной сферы. 3 участка на территории Мегета, по одному в Одинске и Савватеевке, к ним же прикреплены СНТ,* - сообщила Надежда Янушковская. - *Персонал набран в полном объёме, привлечены 437 переписчиков, но ещё можно подать заявку в резерв.*

Впервые будет проведена перепись с использованием информационных технологий, что более привычно молодым гражданам страны. Переписные листы находятся на портале госуслуг. Зайти на портал возможно с любого гаджета: компьютера, планшета, смартфона. Заполнение форм потребует 25-30 минут. Кто предпочитает общение с людьми, могут подождать дома переписчика, прийти в МФЦ или на переписной пункт. Адреса, где они расположены, будут опубликованы в средствах массовой информации.

Переписчиков по одёжке встречают. Им выдают жилеты синего цвета со светоотражающими полосами, шарфы с символикой переписи. Перед заполнением листов они предъявляют удостоверение и по требованию - паспорт.

Респонденту не надо предъявлять документы. Заполнение переписных листов ведётся со слов гражданина. В перечне 33 вопроса, для женщин - больше (это связано с рождением детей). О чём спросят? О семейном положении, возрасте, образовании, национальности, владении языками, наличии работы, источниках дохода, условиях проживания и даже о том, как отапливается жильё.

- *Отвечать следует искренне и честно,* - советует Надежда Янушковская. - *Информация нужна только для получения реального среза жизни граждан. Фамилию, имя, отчество спрашивают, чтобы вести подсчёт подписных листов, не дублировать их. Информация поможет узнать, в каких районах города или области необходимо строить детские сады, больницы, дороги. К примеру, сейчас всё больше людей переселяются в садоводства и частные дома. Значит, там необходимо развивать инфраструктуру, строить дороги, обеспечивать транспортную доступность.*

Итоги переписи будут известны к концу 2022 года, а её результаты в течение следующего десятилетия.

Ирина БРИТОВА
Любовь ЗУБКОВА

СОТРУДНИЧЕСТВО

На связи - Мытищи

Встреча председателя Думы Ангарского округа Александра ГОРОДСКОГО и председателя Совета депутатов городского округа Мытищи Андрея ГОРЕЛИКОВА состоялась в режиме видео-конференц-связи. В видеоконференции также приняли участие заместитель мэра Ангарского округа Марина САСИНА и руководитель аппарата администрации Александр ТИТОВ.

В сентябре этого года исполнилось 14 лет со дня подписания договора о сотрудничестве между Ангарском и Мытищами. В условиях пандемии коронавируса в последние два года общение в основном происходит в формате видео-конференц-связи. Руководители представительных органов власти партнёрских округов обменялись мнениями по текущей ситуации, наметили планы на дальнейшее сотрудничество.

■ В условиях пандемии коронавируса в последние два года общение в основном происходит в формате видеосвязи

- *Это традиционное общение. Каждый раз у нас получается конструктивный диалог. В процессе разговора мы затрагиваем темы, отвечающие настоящему времени. В первую очередь это ситуация с распространением коронавирусной инфекции. Она остаётся напряжённой. По нашим округам приблизительно схожая обстановка, около 48% вакцинированных. Также обсудили вопросы образования, передали поздравления ангарским педагогам, получили приветствие в адрес наших специалистов. Безусловно, обсудили вопросы ЖКХ,* - рассказал председатель Совета депутатов городского округа Мытищи Андрей Гореликов.

Во время встречи стороны поделились результатами выборов в Государственную Думу, на которых и в том, и в другом муниципалитете победу одержали кандидаты от «Единой России». Александр Городской выразил надежду на то, что избранный депутат Антон КРАСНОШТАНОВ сохранит традиции предшественника, при поддержке которого за пять лет в Ангарском округе удалось построить два детских сада и школу, и будет так же эффективно привлекать средства федерального бюджета в муниципальную казну.

Руководители договорились и дальше передавать наработки в области развития образования, благоустройства, жилищно-коммунального хозяйства, а лучшие - применять на своих территориях.

Ирина МИХАЙЛОВА

Дело семейное

Гость номера. Татьяна ВАСИЛЬЕВА расскажет, как «сделать ам»

Как без кредитов, аренды помещения, оборудования начать предпринимательскую деятельность? Это знают Татьяна Васильева и её мама Юлия Михайловна. Они за четыре года с нуля создали семейный бизнес - цех полуфабрикатов «Сделай Ам».

■ Татьяна Васильева: «С самого начала была на 100% уверена в успехе нашей идеи и в том, что мамины полуфабрикаты будут востребованы. Так вкусно, как она, никто не готовит!»

Инстаграм нам в помощь

- У мамы руки золотые, она очень вкусно готовит. Это её увлечение радовало не только нашу семью. Со школьных лет мои одноклассники приходили к нам обедать, а потом заходили их родители за рецептом, - рассказывает Татьяна. - Мама человек открытый, доброжелательный и активный, не может сидеть без дела. Когда после закрытия предприятия она осталась без работы, заскучала. Я предложила совместить её любимое занятие - приготовить что-нибудь вкусненькое - с пользой для семейного бюджета.

Мы не думали о большом заработке. На деньги с моей зарплаты купили мясо на рынке, муку в ближайшем магазине и на домашней кухне стали лепить пельмени на продажу. Первыми покупателями были наши знакомые. Они рассказали своим знакомым. Пошли заказы.

- Родные вас поддержали?

- О нашем деле помалкивали, даже от родных скрывали свою деятельность - стеснялись, что осудят. Заказы доставляли сами. Если покупатели из соседнего микрорайона - шли пешком, если из другого района - добирались на автобусах или такси. Иркутским клиентам отправляли посылки на междугородних автобусах. Было страшно: вдруг кто-то купит и скажет, что невкусно?

- Были такие?

- Нет. С самого начала сделали ставку на качество, и это помогло завоевать доверие людей. Мы показываем весь процесс изготовления полуфабрикатов, начиная с того, какие продукты используем. Как в фарш перемалываем только филе - у нас ни одна жилка не проскочит. Как замешиваем и тонко раскатываем тесто. В каких условиях мы это делаем. У нас чисто, соблюдаются санитарные нормы. Фотографии выкладываем в интернет.

- Дело сразу пошло в гору?

- Было три неудачных попытки. Сначала мы пытались продвигать продукцию на сайте «Одноклассники», но мне не хватило опыта. А в нашем деле нет рекламы - нет продаж. Стала изучать, как продвигают товар успешные предприниматели, какие фото и видео они выставляют, училась красиво снимать, фотографировать, комментировать каждый шаг, создала аккаунт в Инстаграм. Что изучаешь, то и получаешь. Заметно увеличилось количество заказов. Постепенно только за счёт выручки увеличивали оборот.

- Как справлялись?

- С основной работы я бежала к маме, с ней вдвоём часов до трёх ночи суетились на кухне, потом 3-4 часа на сон - и снова на работу.

- Когда поняли, что надо расширять предпринимательскую деятельность?

- Когда папа начал возмущаться. В четвёртом часу ночи зашёл на кухню и отчитал нас: «Девчонки, вы что делаете? Мне завтра на работу, а я уснуть не могу, за вас переживаю».

Число заказов росло, сами уже не справлялись. Надо было делать очередной шаг - открывать свой цех, нанимать помощников. Но кто пойдёт работать на домашней кухне? Тогда мы ухватились за безумную идею - снять квартиру. Если дело не пойдёт, в тот же месяц расторгнем договор аренды, и никаких проблем. Пригласили женщину из наших знакомых поработать с нами. На деньги от выручки купили холодильник с вертикальной заморозкой. Дело завертелось, увеличились объёмы выпуска продукции. Через полгода пришло осознание: мы - предприниматели, нам надо арендовать настоящий цех и дополнительно нанимать работников.

Заметим, это случилось во время пандемии, когда многие индивидуальные предприниматели сворачивали деятельность. Но пандемии приходят и уходят, а кушать хочется всегда. Число «сделать ам» росло. Татьяна с Юлией Михайловной этот шанс не упустили.

Честные пельмени

- Чтобы начать предпринимательское дело, нужен первоначальный капитал.

- Мы не обращались за кредитами.

- Пользовались возможностями, которые предоставляет предпринимателям государство, муниципальные программы?

- Не довелось. Или я узнавала информацию слишком поздно, или мы не соответствовали критериям предоставления поддержки. Всего добивались сами - постепенно, шаг за шагом. Рассчитывая только на свои силы и средства. В процессе знакомились с людьми, которые нам помогали, подсказывали, как правильно организовать дело. Я благодарна сотрудникам Роспотребнадзора, налоговых органов, ветеринарной инспекции. Относились с пониманием, подсказывали, помогали. Мы научились выполнять их требования, проходили лицензирование и сертификацию.

- Как ищете кадры?

- Днём с огнём. Сложно найти людей, которые бы стали не просто наёмными работниками, а нашими единомышленниками. Приходили повара, которые смотрели на нас, как на сумасшедших, недоумевали, зачем мы столько мяса в пельмени кладём? Предрекали, что разоримся через три месяца. Им было непонятно, зачем мы делаем «честные пельмени» и так скрупулёзно относимся к заморозке, надеваем тулуп и фасуем продукты в промышленном морозильнике. Зато мы не допускаем разморозки, у нас в пакетах нет льда, снега и смёрзшихся котлет.

- Но и цены высокие?

- Наш товар самый дорогой на ангарском рынке полуфабрикатов. Но я не боюсь конкуренции, потому что полностью уверена в его качестве и натуральном составе. Людей не обманешь. Мы раз сэкономим на ингредиентах - и навсегда потеряем уважение покупателей, а если продукция качественная, её будут покупать.

Четыре года без отпуска

- Теперь вы не стесняетесь предпринимательства?

- Теперь гордимся семейным бизнесом! Вкусовые качества и богатый ассортимент - мамина заслуга, она сама каждый день готовит с поварами. Сейчас в перечне более 80 наименований полуфабрикатов из мяса, рыбы, курицы. За всё время мы не отказались ни от одного из них. Каждый нашёл своих поклонников. Я занимаюсь организационными вопросами, продвижением товара в социальных сетях. Папа и мой муж помогают нам, дочка здесь же вертится.

До сих пор «живём» в цехе, даже теперь, когда у нас есть наёмные работники. Если по какой-то причине не вышел повар, мы выполняем его работу. Нет кухработницы - берём швабру и идём мыть пол.

Даже сегодня мама должна была прийти вместе со мной к вам в редакцию, но обстоятельства сложились так, что ей пришлось остаться в цехе.

- Если возникнет выбор - купить новое платье или мясорубку, что купите?

- Промышленная мясорубка у нас есть, я бы выбрала колбасный шприц.

- А платье?

- А платье подождёт. За четыре года предпринимательской деятельности мы не стали жить роскошно. Вся выручка в основном идёт на покупку сырья и развитие производства.

- В отпуске когда последний раз были?

- Четыре года назад. Мы ещё не на том уровне, когда можем позволить себе оставить производство и уехать. Никто из нашей семьи не отдыхал за границей. За лето мы пару раз на выходные выезжали на Байкал.

- Не жалеете, что ввязались в предпринимательство?

- Бывают такие моменты. Когда, например, работаешь на большом предприятии и возвращаешься после шести вечера домой, ты свободен. Занимаешься семьёй, домом, в выходные собираешься на шашлыки. А здесь постоянно думаешь: как там дела в цеху, какая температура в холодильниках, сколько осталось мяса на утро, у повара выходной - кто её заменит? Потом почитаю отзывы, успокоюсь. Хорошее у меня дело, нужное людям!

- Каким будет ваш бизнес через несколько лет?

- Нынешнее положение вещей меня вполне устраивает. Исполнилась моя мечта о семейном бизнесе. У нас стабильный спрос, налажены связи с поставщиками. Небольшое предприятие позволяет оперативно реагировать на пожелания потребителей. Через социальные сети, группу в Вайбере (1700 человек), наши фирменные отделы обеспечивается обратная связь.

- Однако бизнес как велосипед: если сел - крути педали, остановишься - упадёшь.

- Нам поступают предложения о франшизе в городах Иркутской области, в Казахстане. Думаем над этим. Мы ещё в начале пути.

Ирина БРИТОВА

ЦЕХ ПОЛУФАБРИКАТОВ
Сделай АМ
Фирменные отделы:
ТД «Гефест», 12а мр-н, дом 2в (цокольный этаж)
Рынок «Местный», 108 кв-л, ул. Мира, стр. 6/10
Контактный телефон цеха: 8-950-088-51-86
реклама

Четвёртый подъём

Внимание! В Иркутской области ужесточились ограничительные меры

Концерты, спектакли, балеты и цирковые представления отменяются в Иркутской области с 23 октября. Решение об ужесточении ограничительных мер принято на основании рекомендаций санитарно-противоэпидемической комиссии при правительстве Иркутской области и озвучено на заседании областного штаба в понедельник, 11 октября.

■ На заседании муниципального штаба ещё раз отмечено, что в округе продолжаются рейды – комиссии проверяют соблюдение ангарчанами мер безопасности в транспорте и торговых центрах

■ Самый большой в регионе ковидный госпиталь откроется в Иркутской областной клинической больнице

Возвращение к дистанционке

Обсуждается вопрос о переводе на дистанционную форму работы части сотрудников офисов. На удалёнку также могут уйти беременные женщины и люди старше 65 лет. Речь идёт о тех, кто не прошёл вакцинацию и не переболел коронавирусом в течение предыдущих шести месяцев.

С начала пандемии коронавирус официально подтверждён почти у 114 тысяч жителей Иркутской области. Сейчас суточный прирост составляет без малого 400 человек. В больницах региона, переквалифицированных под госпитали, развёрнуто почти 4 тысячи коек для ковидных пациентов. Лечение в стационарах проходят 3466 человек, ещё 7803 жителя Иркутской области избавляются от коронавируса в домашних условиях.

- *С 1 октября мы дополнительно развернули 599 коек для пациентов с новой коронавирусной инфекцией. Ковид идёт в рост. Под госпиталь уходит областная клиническая больница. Из 3968 коек в 48 медучреждениях области к 1856 подведён кислород. Максимально мы можем увеличить их количество до 2,5 тысячи. За сутки пациенты с ковидом потребляют 26 тонн кислорода, его дефицита на сегодняшний день в регионе нет*, - отметил министр здравоохранения Иркутской области Яков САНДАКОВ.

«Летальность среди привитых отсутствует»

В Ангарске действуют два госпиталя - на базе горбольницы №1 и перинатального центра. Госпитализированы 265 жителей округа. С внебольничной пневмонией - 35, в реанимации - 24. Эпидемиологическая картина четвёртой волны изменилась: в настоящее время в среднем на 30% выросло число заболевших COVID-19 в возрастной группе до 18 лет и 29-40 лет. В то же время специалисты отмечают увеличение подтверждённых случаев среди старшего поколения.

- *Ситуация усугубляется. Идёт рост показателей по заболеваемости, по летальности. Вакцинация - это единственный способ избежать тяжёлых последствий, решить сложные экономические задачи, которые сегодня могут последовать за медицинскими проблемами. Мы это проходили. Сегодня речь уже идёт о введении жёстких ограничительных мер, которым мы следовали в прошлом году. Никому это не понравилось. Отдельные регионы России уже в этой фазе. Статистика подтверждает, что летальность среди привитых отсутствует. Мы уже потеряли более полутысячи ангарчан, и это продолжает происходить ежедневно. Когда человек игнорирует возможность получения вакцины, он рискует не только своей жизнью, но и здоровьем окружающих, родных. Нельзя превращать город и регион в территорию, где замирает экономическая и культурная жизнь*, - отметил мэр Ангарского округа Сергей ПЕТРОВ.

В качестве подтверждения сказанного лишь один факт - основной поток заболевших регистрируется в городских поликлиниках: БСМП, Ангарской городской больницы №1 и МАНО «Лечебно-диагностический центр». В МСЧ-28 и МСЧ-36 роста не зафиксировано. Специалисты связывают это с высоким процентом вакцинированных граждан - учреждения обслуживают в основном коллективы градообразующих предприятий, где количество привитых достигло 90%.

Анастасия ДОЛГОПОЛОВА

ОБРАЗОВАНИЕ

«Точка роста» одинской школы

В кабинетах на первом этаже одинской школы ещё пахнет краской. Обновлённые классные комнаты ждут оборудования, которое со дня на день должно поступить в образовательное учреждение в рамках нацпроекта «Образование» и его младшего брата - проекта регионального значения «Современная школа».

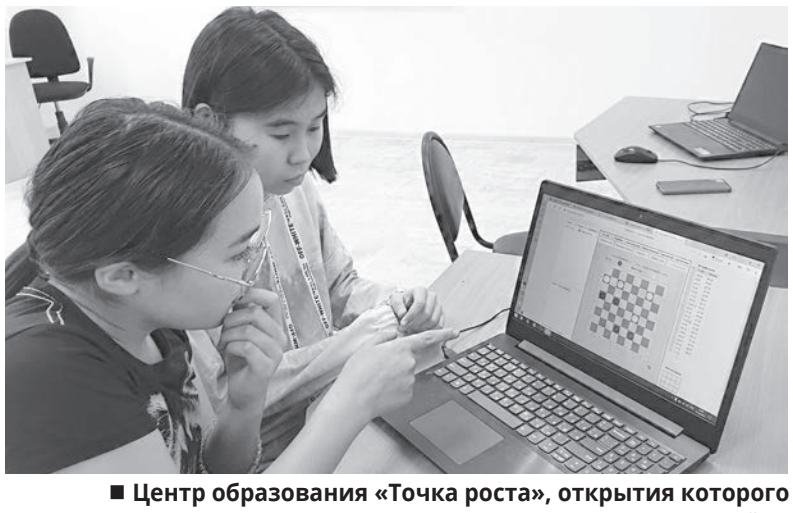

■ Центр образования «Точка роста», открытия которого с нетерпением ждут педагоги и ученики, станет третьим в округе. Сначала проект пришёл в мегетскую школу, затем - в савватеевскую, а теперь и в одинскую

Есть для кого

- *Отремонтированы от и до кабинеты физики, химии, биологии, технологии и информатики. Обновили лаборантскую*, - рассказывает мэру округа Сергею ПЕТРОВУ во время рабочей поездки в Одинск директор школы №16 Марина ЕФИМОВА. - *Наши ребята смогут дополнительно заниматься робототехникой и развивать свои способности в медиацентре и видеостудии.*

Центр образования «Точка роста», открытия которого с нетерпением ждут педагоги и ученики, станет третьим в округе. Сначала проект пришёл в мегетскую школу, затем - в савватеевскую, а теперь и в одинскую. В создании образовательной системы нового формата приняли участие три бюджета: муниципальный, региональный и федеральный. За счёт местной казны сделали ремонт, остальные профинансировали покупку современного оборудования для научных и цифровых лабораторий. Его стоимость - около миллиона рублей.

Сейчас в одинской школе учатся 102 ребёнка. Педагоги отмечают, что больше ста не было очень давно, а сейчас каждый год идёт прирост. В группах дошкольного подразделения образовательного учреждения тоже аншлаг. Свободных мест практически нет.

- *Да, есть для кого «Точки роста» создавать!* - отмечает мэр округа.

Задел на будущее

Первое оборудование, которое поступило для проведения занятий по робототехнике, уже в работе. Школяры остаются после уроков, чтобы из маленьких деталей собирать сложные механизмы. Основы робототехники успели изучить в рамках обязательной образовательной программы, сейчас же творят для души, попутно осваивая новые знания.

Одинская «Точка роста» отличается от тех, что появились в Ангарском округе раньше, своей направленностью. Для более глубокого изучения выбрали естественные науки и технологию. Кроме робототехники, предстоит углублённо изучать физику, химию и биологию. Педагоги подчеркивают, что всё это на добровольной основе и после уроков. Опыт первых занятий показал - желающих узнать что-то новое, выходящее за рамки школьной программы, много.

- *Как мы сегодня выяснили, большое количество ребят выбирают естественно-научное направление для будущей профессии. И как раз эти дисциплины - физику, химию, биологию - ученики смогут освоить более глубоко, что поможет им на следующих этапах своего образования*, - объясняет председатель Думы Ангарского округа Александр ГОРОДСКО.

Как только оставшееся оборудование поступит, специалисты его установят и протестируют. Со второй четверти ученики одинской школы станут полноценными участниками программы «Точка роста». Всего в регионе в 2021 году будет запущено 145 подобных центров образования.

Наталья СИМБИРЦЕВА
Любовь ЗУБКОВА

На чьей стороне закон?

Ситуация. Как интересы продавцов «фунфыриками» оказались выше интересов тысяч ангарчан

Фемида слепа. В греческой мифологии эта деталь означает непредвзятость богини правосудия. Но в реальности это означает и то, что нередко буква закона может встать на сторону формальной правоты, при этом пренебрегая здравым смыслом и нормами морали.

К сожалению, яркой иллюстрацией такой ситуации в последние месяцы становится наш Ангарск и вопрос о злополучных «фунфыриках».

Под ширмой «для косметических целей»

Неоднократно средства массовой информации трубили о проблеме распространения в городских киосках спиртосодержащих жидкостей. В отличие от богини правосудия местные власти не собираются закрывать глаза на эту напасть. Одним из первых всерьёз взялся за решение вопроса депутат окружной Думы Андрей БОЛГОВ.

- *На моём округе напротив бывшего магазина «Тысяча мелочей» давно работает подобный ларёк,* - рассказывает Андрей Болгов. - *Номинально киоск торгует бытовой химией. Но жители окрестных кварталов хорошо понимают, какие товары делают основную выручку ларьку, соседствующему с универсамом, где ассортимент стиральных порошков и зубных паст куда богаче. Каждый день возле киоска можно увидеть очередь из страждущих за спиртосодержащими жидкостями.*

Да, на этикетках 100-миллилитровых пузырьков с содержанием спирта 70 и более процентов значится: «предназначено для косметических целей». Но хоть кто-нибудь верит, что покупатели данных флакончиков действительно используют их для протирки рук, а не горла? Неподалёку от ларька в 85 квартале располагаются школа, два детских сада и детская поликлиника. Практически ежедневно, проходя мимо, дети вынуждены наблюдать в кустах едва стоящих на ногах забулдыг, которые смачно присасываются к «Веснушке» или «Вите 95». Сами любители приёма внутрь так описывают действие подобных лосьонов: «Эффект мгновенный: в глазах темнеет, ноги подкашиваются». Надо ли говорить, что поведение выпивох при таких «симптомах» может быть неадекватным и, как следствие, серьёзно угрожать безопасности других жителей? А ведь таких киосков по Ангарску немало.

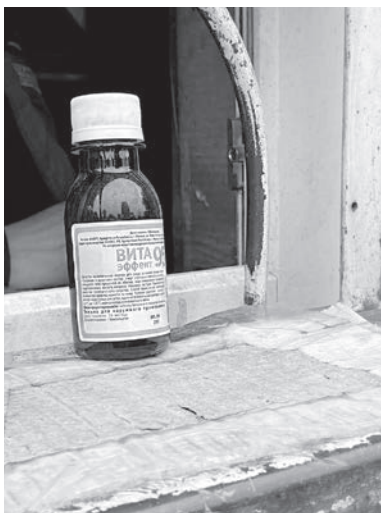

■ Кто-нибудь верит, что покупатели данных флакончиков действительно используют их для протирки рук, а не горла?

> Инициируя запрет продажи «фунфыриков», мэр и депутаты действуют в интересах тысяч обычных ангарчан. Но, как оказывается, закон не на их стороне.

Все ответы контролирующих органов на запросы окружных депутатов сводились к одному: ограничение продажи спиртосодержащих непищевых жидкостей не подпадает по действующее законодательство. В то же время, изучая опыт других городов в этом направлении, Андрей Болгов нашёл историю, произошедшую в 2018 году в Череповце. Там на местном уровне удалось запретить продажу спиртосодержащих непищевых жидкостей в нестационарных объектах торговли, после чего проблема «фунфыриков» в городе разрешилась.

■ Номинально киоск торгует бытовой химией. Но жители окрестных кварталов хорошо понимают, какие товары делают основную выручку ларьку

Предложение депутатского корпуса разработать проект подобного постановления на муниципальном уровне было поддержано мэром городского округа Сергеем ПЕТРОВЫМ. Прежде чем вступить в силу, документ прошёл длительную процедуру экспертиз и согласований, в том числе и с прокуратурой города Ангарска. Только после соблюдения всех юридических норм 17 августа Сергей Петров подписал постановление о запрете торговли спиртосодержащими непищевыми жидкостями в киосках и других нестационарных торговых объектах на территории Ангарска.

Неужели у нас короткая память?

И тут начинается вторая часть истории, в которой, как нам кажется, закон перестаёт иметь что-то общее со справедливостью и оказывается использован в качестве укрытия для чьих-то конкретных интересов.

Индивидуальный предприниматель Ольга Игоревна ШЕФ (это она ведёт предпринимательскую деятельность в ряде киосков города, в том числе и в 85 квартале) обратилась к уполномоченному по защите прав предпринимателей в Иркутской области Андрею ЛАБЫГИНУ. Хозяйка киосков пожаловалась омбудсмену на ущемление её права на торговлю. В свою очередь Андрей Лабыгин перенаправил это обращение в Генеральную прокуратуру. Оттуда документ попал в прокуратуру города Ангарска, которая на этот раз вынесла представление об отмене постановления. Да, это решение опирается на федеральное законодательство и формально является верным. Но что вышло из слепого повиновения букве закона?

- *И депутаты, и мэр принимали решение о запрете торговли «фунфыриками», действуя в интересах тысяч обычных ангарчан,* - объясняет заместитель председателя окружной Думы Александр КУРАНОВ. - *Но, к сожалению, законодательство не предполагает поддержки этих благих помыслов. Неужели сегодня интересы предпринимательства поставлены выше интересов людей, страдающих от продажи лосьонов в киосках? Из-за них люди умирают десятками, но когда органы местного самоуправления пытаются этому противостоять, оказывается, что закон не на их стороне.*

Разве мы уже забыли, как пять лет назад в Иркутской области палёный боярышник унёс жизни 76 человек? Тогда по горячим следам Роспотребнадзор по всей стране на 180 дней запретил розничную продажу спиртосодержащей непищевой продукции. Те полгода предприниматели выдержали стоически, на ущемление своих прав не жаловались, после чего вернулись к торговле лосьонами, будто ничего и не произошло. На прошлой неделе в Оренбургской области из-за суррогатного алкоголя погибло 32 человека, и вновь уполномоченные органы засуетились, только когда гром уже грянул. Неужто мы ждём того же и в нашем городе?

- *Ангарские депутаты не намерены мириться со сложившимся положением вещей,* - уверен инициатор рассмотрения вопроса на комиссии Думы по общественной безопасности и правопорядку Александр Куранов. - *Этот вопрос включён в повестку ближайшего заседания профильной комиссии. Нами будет выбран алгоритм внесения инициатив об изменении законодательства на региональный и федеральный уровень. Наши жители не хотят видеть этой гадости в киосках, и мы продолжим любыми средствами добиваться своего.*

Максим ГОРБАЧЁВ
Наталья СИМБИРЦЕВА

БЕЗОПАСНОСТЬ

Профилактика преступлений среди несовершеннолетних – важная часть работы ангарской полиции

Правонарушения, совершаемые подростками, могут быть самыми разными, ведь в силу возраста и отсутствия жизненного опыта они зачастую не в состоянии адекватно оценивать не только себя, но и свои действия и их последствия и считают незаконные действия чем-то вроде опасной и захватывающей игры.

Криминальные поступки молодые люди совершают по разным причинам: желание иметь карманные деньги, отсутствие надлежащего воспитания, состояние алкогольного опьянения, ради получения дозы адреналина, «за компанию». Однако незнание закона не освобождает от ответственности, но зачастую подростки об этом задумываются и осознают неотвратимость наказания, находясь уже на скамье подсудимых.

Для предотвращения перехода от правонарушений к более серьёзным преступлениям с подростками и их семьями ведётся планомерная работа инспекторами отдела по защите прав несовершеннолетних УМВД России по АГО, комиссии по делам несовершеннолетних администрации городского округа, Общественным советом при УМВД России по Ангарскому городскому округу, органами опеки и так далее. При этом практика показывает, что основную роль в профилактике противоправного поведения несовершеннолетнего играют воспитание в семье, уровень контроля, уделяемое подростку внимание, занятость учебным и внеучебным процессом.

Полиция Ангарска напоминает, что в случае склонения несовершеннолетних к совершению правонарушения, а также в ситуациях, угрожающих их жизни и здоровью, сообщения необходимо передавать по телефону: **8(3955) 53-05-15**, **02** или **112**. За психологической поддержкой любой ребёнок, подросток или родитель может бесплатно и анонимно обратиться по телефону доверия: **8-800-2000-122**.

Пресс-служба УМВД России по Ангарскому городскому округу

ЗДОРОВЬЕ

Как победить варикоз?

Сохранить красоту и здоровье наших ног сегодня позволяют новые технологии. Многие слышали о лечении варикоза лазером, но мало кто знает подробности.

Варикозная болезнь - плата человека за движение на двух конечностях. Начинаясь незаметно, заболевание вен постоянно прогрессирует. Таблетки и мази приносят лишь временное облегчение, и совсем недавно казалось, что операция - единственный выход. Необходимость лечения абсолютно понятна всем. Образование тромбов в варикозных венах - смертельно опасно.

Сегодня лазерная коагуляция варикозных вен - это совершенный способ радикального излечения варикоза: без наркоза, боли и шрамов. Способ, завоевавший мировую известность и признание. Лазерный луч попадает в изменённую вену через специальный световод и изнутри сжигает её. Лечение проходит не только безболезненно и быстро, но и абсолютно безопасно. А правильный выбор клиники позволит свести на нет все риски.

Кроме лазерных технологий, применяются и другие способы лечения - удаление вен химической коагуляцией (склеротерапия) и удаление вен из малых разрезов (минифлебэктомия).

Хороших результатов можно ожидать при лазерной коагуляции гемангиом и сосудистых звёздочек. Для этого используется бесконтактный лазер.

Инновационный медицинский центр «Vital+» в Ангарске отвечает высоким требованиям современной медицины. Сертифицированный персонал по специальностям «хирургия», «сосудистая хирургия», «ультразвуковая диагностика» регулярно проходит дополнительные курсы и обучение. Новейший ультразвуковой сканер компании GE (США), мирового лидера в медицинской визуализации, позволяет хирургу контролировать процесс на всех его этапах. Точность выполнения процедуры помогает обеспечить специальный робот, мгновенно реагирующий на команды специалиста.

Разумеется, инновационный медицинский центр «Vital+» обеспечен необходимым реанимационным оборудованием, полноценной операционной для предотвращения непредвиденных ситуаций. Кроме того, для соблюдения стерильности оборудования и материалов имеется стерилизационное отделение.

В послеоперационном периоде пациент получает бесплатные консультации специалиста и ультразвуковой контроль на 2, 7, 14-й день, а также через 2 и 6 месяцев. Такое внимание просто необходимо пациенту после лазерного лечения. Удобное расположение в центре города - наше неоспоримое преимущество перед другими центрами.

Если вы ищете специалистов своего дела, профессиональный подход, клинику, которая идёт в ногу со временем и не экономит на своих пациентах, тогда вам в «Vital+».

ФГДС и колоноскопия, новое оборудование, опытные специалисты

Записаться на приём можно по телефону: 58-34-58
Адрес: 84 квартал, дом 11
Работаем без выходных!
Instagram: @vital.plus.angarsk

Vital+ Инновационный Медицинский Центр

Лицензия ЛО-38-01-003944 от 30.11.2020 г. Реклама

- Консультация флеболога, сосудистого хирурга. Лечение варикоза лазером, удаление сосудистых звёздочек.
- Консультация проктолога. Лечение геморроя, анальной трещины, ЭКХ.
- Консультация хирурга и детского хирурга. Пластика пупочных, паховых грыж, лазерная коагуляция родинок, папиллом, гемангиом, пластика ногтевого ложа при вросшем ногте.
- Консультация гинеколога. Кольпоскопия, лазерная коагуляция эрозий, ТВ УЗИ, гистероскопия, прерывание нежелательной беременности.
- Консультация эндокринолога. Пункция, лечение узлов щитовидной железы (ЛИТТ).
- Консультация травматолога-ортопеда. Блокады, плазмолифтинг, искусственная суставная смазка, УВТ.
- Все виды УЗИ, соноэластография.
- Консультация кардиолога. ЭКГ, ЭХО-кардиография, холтер.
- Консультация уролога. Лечение хронического простатита и аденомы простаты.
- Консультация аллерголога-иммунолога. Аллергопробы, лазерное облучение крови (ВЛОК).
- Консультация терапевта, гематолога, невролога, гастроэнтеролога, гепатолога, маммолога-онколога.
- Свыше 1200 разных анализов, в том числе на заболевания, передающиеся половым путём.
- Медицинский массаж.
- Медицинский психолог.
- Мануальная терапия.
- ФГДС.
- Колоноскопия (ФКС).

ИМЕЮТСЯ ПРОТИВОПОКАЗАНИЯ. НЕОБХОДИМА КОНСУЛЬТАЦИЯ СПЕЦИАЛИСТА

ВИДИМЫЙ РЕЗУЛЬТАТ!

Катаракта входит в список 10 основных болезней, которые ведут к инвалидности. Это заболевание, при котором развивается помутнение хрусталика внутри глаза, изменение его прозрачности препятствует проникновению лучей света, и зрение человека ухудшается. Но если вовремя обратиться к врачам, зрение при катаракте можно вернуть полностью, помутневший хрусталик сегодня легко заменяют искусственным.

Важно понимать, что современная медицина не располагает препаратом, позволяющим решить проблему катаракты и обрести хорошее зрение без хирургического вмешательства.

Единственный способ полностью избавиться от катаракты – хирургический.

Капли, специальные очки, диета или упражнения позволяет замедлить прогресс болезни, но не избавляет от неё полностью. На сегодняшний день наиболее эффективным, надёжным и щадящим методом избавления от катаракты является операция по замене хрусталика. Операция носит высокоэффективный характер и подходит пациентам любого возраста — она легко переносится и занимает всего 10–15 минут времени. После хирургического вмешательства методом факоэмульсификации пациент быстро возвращается к привычной жизни.

В Центре зрения «Микрохирургия» операции проводят офтальмологи с многолетним опытом работы, заслуженные врачи РФ, врачи высшей категории, профессора, доктора и кандидаты медицинских наук.

Операции по замене помутневшего хрусталика на искусственный проводятся на самом современном оборудовании на уровне ведущих клиник Европы, по технологии «Хирургия одного дня» и не требуют госпитализации.

15% скидка на импортный хрусталик*
20-30 минут длится операция
бесплатные анализы*
бесплатная доставка домой*

*Акция действительна до 31 октября 2021 г.
ООО «ЦСО», лиц. № ЛО-38-01-003916 от 18.09.2020 г.

www.ПроверьЗрение.рф

ЦЕНТР ЗРЕНИЯ «МИКРОХИРУРГИЯ» сеть офтальмологических клиник

Ангарск, 22 мкр-н, 42 (3955) 607-000
Иркутск, ул. Ядринцева, 92 (корпус №2) (3952) 505-303
Усолье-Сибирское, ул. Интернациональная, 4 (39543) 7-08-08

ИМЕЮТСЯ ПРОТИВОПОКАЗАНИЯ. НЕОБХОДИМА КОНСУЛЬТАЦИЯ СПЕЦИАЛИСТА

Реклама

KRAS LAND

ТРЕБУЮТСЯ:

ЭЛЕКТРОГАЗОСВАРЩИК - з/п от 30 000 руб.
СЛЕСАРЬ-САНТЕХНИК - з/п от 30 000 руб.
ЭЛЕКТРОМОНТЁР по ремонту и обслуживанию эл. оборудования - з/п от 30 000 руб.
СЛЕСАРЬ-РЕМОНТНИК- з/п от 35 000 руб.
ЛАБОРАНТ - з/п от 30 000 руб.
НАЧАЛЬНИК ЛАБОРАТОРИИ - з/п от 40 000 руб.
ГРУЗЧИК - з/п от 25 000 руб.

ОБРАЩАТЬСЯ
по тел.: 8 (3955) 608-141, 8-950-101-03-86

реклама

КТО СКАЗАЛ МЯУ?

Трёхцветное счастье в добрые руки!

Кошечкам по 2,5 месяца, озорные, ласковые. Очень чистоплотные, к лотку приучены, в еде неприхотливы.
Тел.: 8-904-159-24-70.

Отдаём в добрые руки красивых пушистых полуторамесячных котят.

Игривые, активные, с прекрасным аппетитом. К лотку приучены. Мама - сибирская кошка, отличная мышеловка.
Тел.: 8-983-417-63-53.

Если вы хотели небольшую собачку в качестве друга и прекрасного компаньона, 4-месячный **Кузя** - это ваша находка. Послушный, не по возрасту воспитанный малыш. Умные глазки и очаровательная мордашка обязательно покорят ваше сердце.
Тел.: 8-902-512-34-30.

СИТУАЦИЯ

Совести нет!

С пакетом покорёженной, изъеденной червями картошки пенсионерка Надежда Ивановна пришла в нашу редакцию в конце прошлой недели. Оказалось, купила по объявлению, каких сегодня сотни во всех городских газетах.

Внимание пенсионерки привлекла реклама картофеля из экологически чистого района - села Большая Елань. Продавец предлагал бесплатную доставку, это женщину и подкупило. Сетка картошки весом в 30 килограммов обошлась Надежде Ивановне в 1000 рублей. Пакет с корнеплодами стоял в коридоре 82-летней ангарчанки уже на следующий день. Принёс его немногословный худощавый мужчина, одетый в спортивный костюм, с натянутым до самого носа капюшоном.

Зачем нужна была такая экипировка, Надежда Ивановна поняла через пару дней, когда перемыла первое же ведро картофеля. Купленный продукт оказался абсолютно непригодным к употреблению. Часть картошки была явно прошлогоднего урожая - гнилая и вонючая, а вторую насквозь проел проволочник. Увидев такую картину, наша героиня тут же набрала номер продавца. Он претензии выслушал, уточнил адрес, по которому производилась доставка, и... пропал. Просто перестал брать трубку.

Внуки Надежды Ивановны выяснили адрес, по которому зарегистрирован владелец номера, и пенсионерка решила поехать в микрорайон Северный, чтобы лично взглянуть в глаза негодяю и попытаться всё-таки обратиться к его совести. С собой прихватила и мешок вонючей картошки. Но оказалось, что по данному адресу этот человек не проживает уже более пяти лет. Соседи связь с ним не поддерживают, однако сообщили, что он трудится охранником в одном из медицинских учреждений города.

■ Гнилую и вонючую картошку Надежда Ивановна несколько дней пыталась вернуть продавцу

Прокатилась пенсионерка и туда. Двери открыл сторож, очень похожий на её обидчика. Однако представился он совершенно другим именем и попросил больше не беспокоить. Бабуле ничего не оставалось, как везти гнилую картошку обратно домой. По пути она заехала в отделение полиции и написала заявление на картофельного кидалу. Найти его должны быстро, ведь пожилой ангарчанке известны и имя, и номер телефона, и даже предполагаемое место работы обманщика.

Если подобная ситуация случилась и с вами, не тяните и не пытайтесь наказать обидчика самостоятельно. Пишите заявление в правоохранительные органы, чтобы недобросовестный продавец понёс наказание, предусмотренное законом.

Любовь АЛЕКСАНДРОВА

АКТУАЛЬНО

Информируйте налоговую службу о фактах неприменения ККТ на рынках

ИФНС России по г. Ангарску Иркутской области напоминает: о фактах неприменения контрольно-кассовой техники (ККТ) на рынках и ярмарках можно сообщить в территориальные налоговые органы. В отношении правонарушителей будут инициированы контрольные мероприятия.

Практически ежедневно мы совершаем разного рода покупки. В подтверждение продавцы в большинстве случаев обязаны выдать кассовый чек. Наличие подтверждающих документов значительно упрощает процесс отстаивания потребительских прав, если возникает такая необходимость. В соответствии с требованиями законодательства в кассовых чеках обязательно должны присутствовать следующие реквизиты:

- наименование (в том числе организационно-правовая форма) и ИНН хозяйствующего субъекта - продавца товара или услуги;
- расположение торговой точки;
- номера контрольно-кассового аппарата и чека (за смену);
- время и дата расчёта;
- признак фискального режима;
- перечень приобретённых товаров или услуг;
- итоговая сумма покупки, размер внесённых покупателем средств и сдачи (при наличии).

Кроме того, в каждом чеке должен быть указан двухмерный QR-код, благодаря которому покупатели (клиенты) могут проверить его легальность с помощью бесплатного мобильного приложения ФНС России «Проверка чеков». Отсутствие QR-кода свидетельствует о нарушении продавцом законодательства о применении ККТ.

Обращаем внимание, что кассовый чек является одним из возможных доказательств совершения покупки в конкретной торговой точке (на рынке, в магазине, офисе продаж, на складе выдачи и так далее). Он может быть предоставлен продавцу либо иной ответственной или заинтересованной стороне в случае необходимости обмена товара, возврата товара ненадлежащего (имеющего какие-либо недостатки) или надлежащего качества (если это не противоречит законодательству), а также оспаривания совершённой сделки розничной купли-продажи либо подачи претензии.

Проинформировать ИФНС России по г. Ангарску Иркутской области о правонарушениях можно по адресу: 7а микрорайон, дом 34, кабинет 310, или по телефону: **8(3955) 69-12-65**. Подать жалобу возможно и в электронном виде на официальном сайте ФНС России **www.nalog.gov.ru** через сервис «Обратиться в ФНС России». По каждому обращению проводятся контрольные мероприятия с дальнейшим привлечением виновных лиц к административной ответственности.

ТВ-ГИД ● ПОНЕДЕЛЬНИК, 18 ОКТЯБРЯ

Программа предоставлена АО «Сервис-ТВ»

ПЕРВЫЙ КАНАЛ

05.00, 09.15 - «Доброе утро»
09.00, 12.00, 15.00, 03.00 - «Новости»
09.50 - «Жить здорово!» (16+)
10.55 - «Модный приговор» (6+)
12.10, 01.15, 03.05 - «Время покажет» (16+)
15.10 - «Давай поженимся!» (16+)
16.00 - «Мужское/Женское» (16+)
17.00 - «Время покажет» с Артемом Шейниным» (16+)
18.00 - «Вечерние новости»
18.40 - «На самом деле» (16+)
19.45 - «Пусть говорят» (16+)
21.00 - «Время»
21.30 - Т/с «Алиби» (16+)
23.30 - «Вечерний Ургант» (16+)
00.10 - «Познер» (16+)

РОССИЯ

05.00, 09.30 - «Утро России»
09.00, 14.30, 21.05 - «Вести. Местное время»
09.55 - «О самом главном» (12+)
11.00, 14.00, 17.00, 20.00 - «Вести»
11.30 - «Судьба человека» (12+)
12.40, 18.40 - «60 минут» (12+)
14.55, 02.20 - Т/с «Тайны следствия» (16+)
17.15 - «Прямой эфир» (16+)
21.20 - Т/с «Тайна Лилит» (12+)
23.40 - «Вечер с Владимиром Соловьёвым» (12+)
04.05 - Т/с «Личное дело» (16+)

АКТИС

06.00, 09.00, 13.00, 16.00 - «Итоги недели» (16+)
06.30, 07.30, 09.30, 12.30 - «Новый день» (16+)
07.00, 20.30, 01.40 - «Человек мира. Бора-Бора» (12+)
08.00, 15.00, 02.55 - Т/с «Проводница» (16+)
10.00, 23.55 - Т/с «Лучшие враги» (16+)
10.45, 23.05 - «Агрессивная среда. Удивительно, но» (12+)
11.35 - «Планета вкусов» (12+)
13.30 - Мультфильмы (0+)
14.00, 00.45 - Т/с «Дом с лилиями» (12+)
16.30, 03.45 - Х/ф «Можно только представить» (16+)
18.20 - Д/с «Федерация 2020» (16+)
18.35, 02.05 - Т/с «Психологини» (16+)
19.30, 21.00 - «Местное время. Место происшествия» (16+)
20.00 - «Актуальное интервью» (12+)
21.30 - Х/ф «Большая игра» (12+)
05.30 - «Euromaxx. Окно в Европу» (16+)

ТВЦ-СИБИРЬ

06.00 - «Закон и порядок» (16+)
06.25 - «Московская неделя» (12+)
07.00 - «Настроение»
09.15 - Х/ф «Мачеха» (0+)
11.05 - Д/с «Короли эпизода» (12+)
12.00 - «Городское собрание» (12+)
12.30, 15.30, 18.50, 23.00, 01.00 - «События»
12.50, 15.45, 01.35, 03.55 - «Петровка, 38» (16+)
13.05 - Т/с «Коломбо» (12+)
14.40 - «Мой герой» (12+)
16.00, 04.15 - Т/с «Вскрытие покажет» (16+)
17.55 - Д/ф «90-е. Лужа и Черкизон» (16+)
19.10 - Х/ф «Улики из прошлого. Роман без последней страницы» (12+)
23.35 - «Спецрепортаж» (16+)
00.10 - «Знак качества» (16+)
01.55 - Д/ф «Тайные дети звёзд» (16+)
02.35 - Д/ф «Вия Артмане. Королева несчастий» (16+)
03.15 - Д/ф «Шпион в тёмных очках» (12+)

НТВ

05.45 - Т/с «Хорошая жена» (16+)
07.30 - «Утро. Самое лучшее» (16+)
09.00, 11.00, 14.00, 17.00, 20.00, 00.35 - «Сегодня»
09.25, 11.25, 22.20 - Т/с «Балабол» (16+)
14.25 - «ЧП»
15.00 - «Место встречи» (16+)
17.25 - «За гранью» (16+)
18.30 - «ДНК» (16+)
19.35, 20.40 - Т/с «Скорая помощь» (16+)
00.55 - Т/с «Инспектор Купер. Невидимый враг» (16+)
03.55 - «Их нравы» (0+)
04.15 - Т/с «Москва. Три вокзала» (16+)

КУЛЬТУРА

07.30, 08.00, 08.30, 09.30, 11.00, 16.00, 20.30, 00.40 - «Новости культуры»
07.35 - «Пешком...»
08.05 - Д/с «Невский ковчег. Теория невозможного»
08.35, 19.40, 01.00 - Д/ф «Три дня из жизни Анны Болейн. Арест, суд и казнь»
09.20 - «Цвет времени»
09.35 - «Легенды мирового кино»
10.00 - «Сказки из глины и дерева»
10.15, 21.45 - Т/с «Симфонический роман»
11.15 - «Наблюдатель»
12.10, 01.50 - «XX век»
13.15 - Д/ф «Роман в камне»
13.40 - Д/ф «В поисках радости». К 100-летию Российского академического Молодежного театра
14.40 - «Линия жизни»
15.30 - Д/ф «Будни и праздники Александра Ермакова»
16.05 - «Новости. Подробно»
16.20 - «Агора»
17.25, 23.15 - Т/с «Оптимисты»
18.20 - «Пианисты XXI века». Максим Емельянычев
20.45 - «Главная роль»
21.05 - «Правила жизни»
21.30 - «Спокойной ночи, малыши!»
22.30 - «Сати. Нескучная классика...»
00.10 - Д/с «Фотосферы»
02.50 - «Пианисты XXI века». Полина Осетинская
03.40 - Д/с «Первые в мире»

ДОМАШНИЙ

06.20 - «Героини нашего времени» (16+)
07.10 - «6 кадров» (16+)
07.30, 02.05 - «Реальная мистика» (16+)
08.30 - «По делам несовершеннолетних» (16+)
09.35 - «Давай разведёмся!» (16+)
10.40 - «Тест на отцовство» (16+)
12.55, 04.00 - «Понять. Простить» (16+)
14.10, 03.05 - «Порча» (16+)
14.40, 03.35 - «Знахарка» (16+)
15.15 - «Верну любимого» (16+)
15.50 - Т/с «Возвращение к себе» (16+)
20.00 - Т/с «Нарисуй мне маму» (16+)
00.00 - Т/с «Женский доктор-4» (16+)

ТНТ

05.25 - «Открытый микрофон» (16+)
07.05 - «ТНТ. Best» (16+)
08.00 - «ТНТ. Gold» (16+)
10.00 - «Новые танцы» (16+)
12.00, 17.00, 21.00 - Т/с «СашаТаня» (16+)
14.00 - Т/с «Универ. Новая общага» (16+)
19.00 - Т/с «Полицейский с Рублевки» (16+)
22.00 - «Где логика?» (16+)
23.00 - Т/с «Контакт» (16+)
00.00 - «Stand up» (16+)
01.00 - «Такое кино!» (16+)
01.30 - «Импровизация» (16+)
04.10 - «Comedy Баттл» (16+)

СТС

06.30 - Мультфильмы (0+)
06.50 - «Ералаш» (0+)
07.15 - М/с «Три кота» (0+)
08.00 - М/с «Том и Джерри» (0+)
10.25 - Х/ф «Прибытие» (16+)
12.55 - Т/с «Ивановы-Ивановы» (12+)
17.45 - Т/с «Жена олигарха» (16+)
21.00 - «Форт Боярд» (16+)
23.00 - Х/ф «Тор. Рагнарёк» (16+)
01.35 - «Кино в деталях» (18+)
02.40 - Х/ф «Свадьба лучшего друга» (12+)
04.20 - «6 кадров» (16+)

ЗВЕЗДА

04.45 - Х/ф «Подкидыш» (6+)
06.05 - Д/с «Легенды госбезопасности» (16+)
07.00 - «Сегодня утром» (12+)
09.00, 13.00, 21.15 - «Новости дня»
09.25 - Х/ф «Отцы и деды» (6+)
11.20, 21.25 - «Открытый эфир» (12+)
13.25, 18.10 - «Не факт!» (12+)
14.05, 04.00 - Т/с «МУР» (16+)
18.00 - «Военные новости»
18.30 - «Спецрепортаж» (12+)
18.50 - Д/с «Подпольщики» (16+)
19.40 - «Скрытые угрозы» (12+)
20.25 - Д/с «Загадки века» (12+)
23.05 - «Между тем» (12+)
23.40 - Х/ф «Право на выстрел» (12+)
01.20 - Х/ф «Чужая родня» (12+)
02.55 - Д/ф «Военный врач Николай Пирогов. Тайный советник науки» (16+)
03.35 - Д/с «Хроника Победы» (16+)

ПЯТЫЙ КАНАЛ

06.00, 10.00, 14.00, 18.30, 04.10 - «Известия» (16+)
06.25, 10.25, 14.25 - Т/с «Выжить любой ценой» (16+)
09.55 - «Возможно всё» (0+)
18.45 - Т/с «Крепкие орешки» (16+)
20.20, 01.30 - Т/с «След» (16+)
00.10 - Т/с «Свои-4» (16+)
01.00 - «Известия. Итоговый выпуск» (16+)
02.15, 04.20 - Т/с «Прокурорская проверка» (16+)
05.10 - Т/с «Детективы» (16+)

МАТЧ

04.45, 17.50, 21.05, 02.45 - «Все на Матч!»
05.30 - Гандбол. ЦСКА (Россия) - «Савехоф» (Швеция). Лига чемпионов. Женщины (0+)
Профилактика на канале с 11.00
15.00, 17.45, 21.00 - «Новости»
15.05 - Футбол. Тинькофф РПЛ. Обзор тура (0+)
16.00 - Теннис. «ВТБ Кубок Кремля». Прямая трансляция
18.30 - «Спецрепортаж» (12+)
18.50 - Х/ф «Городской охотник» (16+)
21.55 - Баскетбол. «ПАРМА-ПАРИМАТЧ» (Пермский край) - ЦСКА. Единая лига ВТБ. Прямая трансляция
00.00 - Хоккей. «Спартак» (Москва) - ЦСКА. КХЛ. Прямая трансляция
03.30 - «Тотальный футбол» (12+)
04.00 - Х/ф «Миннесота» (16+)

ВТОРНИК, 19 ОКТЯБРЯ

ПЕРВЫЙ КАНАЛ

05.00, 09.15 - «Доброе утро»
09.00, 12.00, 15.00, 03.00 - «Новости»
09.50 - «Жить здорово!» (16+)
10.55 - «Модный приговор» (6+)
12.10, 01.15, 03.05 - «Время покажет» (16+)
15.10 - «Давай поженимся!» (16+)
16.00 - «Мужское/Женское» (16+)
17.00 - «Время покажет» с Артемом Шейниным» (16+)
18.00 - «Вечерние новости»
18.40 - «На самом деле» (16+)
19.45 - «Пусть говорят» (16+)
21.00 - «Время»
21.30 - Т/с «Алиби» (16+)
23.35 - «Вечерний Ургант» (16+)
00.15 - Д/с «Сергей Безруков. И снова с чистого листа» (12+)

РОССИЯ

05.00, 09.30 - «Утро России»
09.00, 14.30, 21.05 - «Вести. Местное время»
09.55 - «О самом главном» (12+)
11.00, 14.00, 17.00, 20.00 - «Вести»
11.30 - «Судьба человека» (12+)
12.40, 18.40 - «60 минут» (12+)
14.55, 2.20 - Т/с «Тайны следствия» (16+)
17.15 - «Прямой эфир» (16+)
21.20 - Т/с «Тайна Лилит» (12+)
23.40 - «Вечер с Владимиром Соловьёвым» (12+)
04.05 - Т/с «Личное дело» (16+)

АКТИС

06.00, 09.00, 13.00, 16.00 - «Местное время. Место происшествия» (16+)
06.30, 07.30, 09.30, 12.30 - «Новый день» (16+)
07.00, 11.35 - «Планета вкусов» (12+)
08.00, 13.30 - «Актуальное интервью» (12+)
08.30, 20.00, 01.45 - «Настоящая история. Диагноз через тысячи лет» (12+)
10.00, 00.05 - Т/с «Лучшие враги» (16+)
10.45, 23.15 - «Агрессивная среда. Назад в будущее» (12+)
14.00, 00.50 - Т/с «Дом с лилиями» (12+)
15.00, 03.05 - Т/с «Проводница» (16+)
16.30, 03.55 - Х/ф «Большая игра» (12+)
18.00, 05.30 - «Euromaxx. Окно в Европу» (16+)
18.35, 02.15 - Т/с «Психологини» (16+)
19.30, 21.00 - «Местное время. Есть мнение» (16+)
20.30 - «Жизнь со вкусом» (12+)
21.30 - Х/ф «Модная штучка» (12+)

ТВЦ-СИБИРЬ

05.40 - Д/с «Короли эпизода» (12+)
06.20, 14.40 - «Мой герой» (12+)
07.00 - «Настроение»
09.10 - «Доктор И...» (16+)
09.45 - Х/ф «Случай в тайге» (12+)
11.40 - Д/ф «Николай Губенко и Жанна Болотова. Министр и недотрога» (12+)
12.30, 15.30, 18.50, 23.00 - «События»
12.50, 01.35, 04.00 - «Петровка, 38» (16+)
13.05 - Т/с «Коломбо» (12+)
15.50 - «Город новостей»
16.05, 04.15 - Т/с «Вскрытие покажет» (16+)
17.55 - Д/ф «90-е. Квартирный вопрос» (16+)
19.10 - Х/ф «Улики из прошлого. Тайна картины Коровина» (12+)
23.35 - «Закон и порядок» (16+)
00.10 - Д/ф «Валентина Легкоступова. На чужом несчастье» (16+)
01.00 - «События. 25-й час»
01.55 - «Прощание» (16+)
02.40 - «Хроники московского быта» (16+)
03.20 - Д/ф «Бомба как аргумент в политике» (12+)

НТВ

05.45 - Т/с «Хорошая жена» (16+)
07.30 - «Утро. Самое лучшее» (16+)
09.00, 11.00, 14.00, 17.00, 20.00, 00.35 - «Сегодня»
09.25, 11.25 - Т/с «Морские дьяволы. Смерч» (16+)
14.25 - «ЧП»
15.00 - «Место встречи» (16+)
17.25 - «За гранью» (16+)
18.30 - «ДНК» (16+)
19.35, 20.40 - Т/с «Скорая помощь» (16+)
22.20 - Т/с «Балабол» (16+)
00.55 - Т/с «Инспектор Купер. Невидимый враг» (16+)
03.55 - «Их нравы» (0+)
04.15 - Т/с «Москва. Три вокзала» (16+)

КУЛЬТУРА

07.30, 08.00, 08.30, 09.30, 11.00, 16.00, 20.30, 00.40 - «Новости культуры»
07.35 - «Пешком...»
08.05, 21.05 - «Правила жизни»
08.35, 19.40, 01.00 - Д/ф «Три дня из жизни Анны Болейн. Арест, суд и казнь»
09.20 - «Цвет времени»
09.35 - «Легенды мирового кино»
10.00, 18.30 - Д/с «Первые в мире»
10.15, 21.45 - Т/с «Симфонический роман»
11.15 - «Наблюдатель»
12.10, 01.50 - «XX век»
13.20 - Х/ф «Дни хирурга Мишкина»
14.30 - «Игра в бисер»
15.15 - «Голливуд Страны Советов»
15.30 - Д/ф «Хранитель Ивановки. Александр Ермаков»
16.05 - «Новости. Подробно»
16.20 - Д/с «Неизвестная». «Борис Кустодиев. «Купчиха за чаем»
16.50 - «Сати. Нескучная классика...»
17.35, 23.15 - Т/с «Оптимисты»
18.45 - «Пианисты XXI века». Полина Осетинская
20.45 - «Главная роль»
21.30 - «Спокойной ночи, малыши!»
22.30 - «Белая студия»
00.10 - Д/с «Фотосферы»
02.55 - «Пианисты XXI века». Андрей Коробейников

ДОМАШНИЙ

04.55, 10.50 - «Тест на отцовство» (16+)
06.35, 08.40 - «По делам несовершеннолетних» (16+)
07.25 - «6 кадров» (16+)
07.45, 02.10 - «Реальная мистика» (16+)
09.45 - «Давай разведёмся!» (16+)
13.05, 04.00 - «Понять. Простить» (16+)
14.20, 03.05 - «Порча» (16+)
14.50, 03.35 - «Знахарка» (16+)
15.25 - «Верну любимого» (16+)
16.00 - Т/с «Второй брак» (16+)
20.00 - Т/с «Пробуждение любви» (16+)
00.05 - Т/с «Женский доктор-4» (16+)

ТНТ

05.00 - «Открытый микрофон» (16+)
08.00 - «ТНТ. Gold» (16+)
09.25 - «Бузова на кухне» (16+)
10.00 - «Звезды в Африке» (16+)
11.00, 17.00, 21.00 - Т/с «СашаТаня» (16+)
14.00 - Т/с «Универ. Новая общага» (16+)
19.00 - Т/с «Полицейский с Рублевки» (16+)
22.00, 02.00 - «Импровизация» (16+)
23.00 - Т/с «Контакт» (16+)
00.00 - «Stand up» (16+)
01.00 - «Импровизация». Дайджест (16+)
03.40 - «Comedy Баттл» (16+)

СТС

06.30 - Мультфильмы (0+)
06.50 - «Ералаш» (0+)
07.15 - М/с «Три кота» (0+)
08.00 - М/с «Том и Джерри» (0+)
09.00, 19.30 - Т/с «Жена олигарха» (16+)
10.00 - Т/с «Воронины» (16+)
11.35 - «Уральские пельмени» (16+)
11.55 - Х/ф «Свадьба лучшего друга» (12+)
14.00 - Т/с «Ивановы-Ивановы» (12+)
21.00 - «Полный блэкаут» (16+)
21.55 - Х/ф «Ночь в музее» (12+)
00.05 - Х/ф «Сказки на ночь» (12+)
02.00 - Х/ф «Ярость» (18+)
04.15 - Х/ф «Охотники за разумом» (16+)

ЗВЕЗДА

05.25, 14.05, 04.00 - Т/с «МУР» (16+)
07.00 - «Сегодня утром» (12+)
09.00, 13.00, 21.15 - «Новости дня»
09.25, 18.30 - «Спецрепортаж» (12+)
09.45 - Х/ф «Улица полна неожиданностей» (6+)
11.20, 21.25 - «Открытый эфир» (12+)
13.25, 18.10 - «Не факт!» (12+)
18.00 - «Военные новости»
18.50 - Д/с «Подпольщики» (16+)
19.40 - «Легенды армии» (12+)
20.25 - Д/с «Улика из прошлого» (16+)
23.05 - «Между тем» (12+)
23.40 - Х/ф «Аты-баты, шли солдаты...» (12+)
01.25 - Х/ф «Отцы и деды» (6+)
02.45 - Д/ф «Фронтовой истребитель МиГ-29. Взлёт в будущее» (16+)

ПЯТЫЙ КАНАЛ

06.00, 10.00, 14.00, 18.30, 04.15 - «Известия» (16+)
06.30 - Т/с «Бык и Шпиндель» (16+)
09.55 - «Знание - сила» (0+)
10.25, 14.25 - Т/с «Легавый» (16+)
13.55 - «Возможно всё» (0+)
18.45 - Т/с «Крепкие орешки» (16+)
20.20, 01.30 - Т/с «След» (16+)
00.10 - Т/с «Свои-4» (16+)
01.00 - «Известия. Итоговый выпуск» (16+)
02.15, 04.25 - Т/с «Прокурорская проверка» (16+)
05.20 - Т/с «Детективы» (16+)

МАТЧ

06.00 - Д/ф «Макларен» (12+)
07.55, 11.00, 14.00, 17.45, 21.00 - «Новости» (0+)
08.00 - Д/с «Физруки. Будущее за настоящим» (6+)
10.00 - «Человек из футбола» (12+)
10.30 - Д/с «Заклятые соперники» (12+)
11.05, 21.05, 00.10 - «Все на Матч!»
14.05, 18.30 - «Спецрепортаж» (12+)
14.25 - «Karate Combat-2021. Окинава» (16+)
15.30 - «Правила игры» (12+)
16.00 - Теннис. «ВТБ Кубок Кремля». Прямая трансляция
17.50 - «Все на регби!»
18.50 - Х/ф «Непобедимый Мэнни Пакьяо» (16+)
21.55 - Хоккей. «Трактор» (Челябинск) - «Салават Юлаев» (Уфа). КХЛ. Прямая трансляция
00.30 - Футбол. «Брюгге» (Бельгия) - «Манчестер Сити» (Англия). Лига чемпионов. Прямая трансляция
02.45 - Футбол. «Интер» (Италия) - «Шериф» (Молдавия). Лига чемпионов. Прямая трансляция

СРЕДА, 20 ОКТЯБРЯ

ПЕРВЫЙ КАНАЛ

05.00, 09.15 - «Доброе утро»
09.00, 12.00, 15.00, 03.00 - «Новости»
09.50 - «Жить здорово!» (16+)
10.55 - «Модный приговор» (6+)
12.10, 01.35, 03.05 - «Время покажет» (16+)
15.10 - «Давай поженимся!» (16+)
16.00 - «Мужское/Женское» (16+)
17.00 - «Время покажет» с Артемом Шейниным» (16+)
18.00 - «Вечерние новости»
18.40 - «На самом деле» (16+)
19.45 - «Пусть говорят» (16+)
21.00 - «Время»
21.30 - Т/с «Алиби» (16+)
22.35 - «Док-ток» (16+)
23.35 - «Вечерний Ургант» (16+)
00.15 - Д/ф «Никита Михалков. Движение вверх» (12+)

РОССИЯ

05.00, 09.30 - «Утро России»
09.00, 14.30, 21.05 - «Вести. Местное время»
09.55 - «О самом главном» (12+)
11.00, 14.00, 17.00, 20.00 - «Вести»
11.30 - «Судьба человека» (12+)
12.40, 18.40 - «60 минут» (12+)
14.55, 2.20 - Т/с «Тайны следствия» (16+)
17.15 - «Прямой эфир» (16+)
21.20 - Т/с «Тайна Лилит» (12+)
23.40 - «Вечер с Владимиром Соловьёвым» (12+)
04.05 - Т/с «Личное дело» (16+)

АКТИС

06.00, 09.00, 16.00 - «Местное время. Есть мнение» (16+)
06.30, 07.30, 09.30 - «Новый день» (16+)
07.00, 20.30, 01.40 - «Настоящая история. Тайна великой княжны» (12+)
08.00, 03.50 - «Планета вкусов. Австралия» (12+)
08.30 - «Жизнь со вкусом» (12+)
Профилактика на телеканале АКТИС с 9.30
13.30 - Мультфильмы (0+)
14.00, 00.45 - Т/с «Дом с лилиями» (12+)
15.00, 03.00 - Т/с «Проводница» (16+)
16.30, 04.20 - Х/ф «Модная штучка» (12+)
18.10 - «Планета вкусов. Сардиния» (12+)
18.35, 02.10 - Т/с «Психологини» (16+)
19.30, 21.00 - «Местное время. Без комментариев» (16+)
20.00 - «Академия на грядках» (12+)
21.30 - Х/ф «Молодость по страховке» (16+)
23.05 - «Агрессивная среда. Биоритмы» (12+)
23.55 - Т/с «Лучшие враги» (16+)

ТВЦ-СИБИРЬ

05.40 - Д/ф «Николай Губенко и Жанна Болотова. Министр и недотрога» (12+)
06.20, 14.40 - «Мой герой» (12+)
07.00 - «Настроение»
09.10 - «Доктор И...» (16+)
09.45 - Х/ф «Ночное происшествие» (0+)
11.40 - Д/ф «Пётр Вельяминов. Под завесой тайны» (12+)
12.30, 15.30, 18.50, 23.00 - «События»
12.50, 01.35, 04.00 - «Петровка, 38» (16+)
13.05 - Т/с «Коломбо» (12+)
15.50 - «Город новостей»
16.05, 04.15 - Т/с «Вскрытие покажет» (16+)
17.55 - Д/ф «90-е. Короли шансона» (16+)
19.15 - Х/ф «Улики из прошлого. Забытое завещание» (12+)
23.35 - «Хватит слухов!» (16+)
00.10 - Д/с «Приговор» (16+)
01.00 - «События. 25-й час»
01.55 - Д/ф «Мужчины Ольги Аросевой» (16+)
02.35 - «Знак качества» (16+)
03.15 - Д/ф «Нас ждёт холодная зима» (12+)

НТВ

05.45 - Т/с «Хорошая жена» (16+)
07.30 - «Утро. Самое лучшее» (16+)
09.00, 11.00, 14.00, 17.00, 20.00, 00.35 - «Сегодня»
09.25, 11.25 - Т/с «Морские дьяволы. Смерч» (16+)
14.25 - «ЧП»
15.00 - «Место встречи» (16+)
17.25 - «За гранью» (16+)
18.30 - «ДНК» (16+)
19.35, 20.40 - Т/с «Скорая помощь» (16+)
22.20 - Т/с «Балабол» (16+)
00.55 - «Поздняков» (16+)
01.10 - Т/с «Инспектор Купер. Невидимый враг» (16+)
03.15 - Т/с «Агентство скрытых камер» (16+)
03.50 - «Их нравы» (0+)
04.15 - Т/с «Москва. Три вокзала» (16+)

КУЛЬТУРА

Профилактика
15.00, 20.30, 00.40 - «Новости культуры»
15.15 - «Новости. Подробно»
15.35 - Д/с «Рассекреченная история»
16.05 - «Голливуд Страны Советов»
16.20 - «Библейский сюжет»
16.50 - «Белая студия»
17.35, 23.15 - Т/с «Оптимисты»
18.30 - Д/ф «Надо жить, чтобы все пережить». 100 лет со дня рождения Людмилы Макаровой
18.55, 02.45 - «Пианисты XXI века». Алексей Мельников
19.40, 01.00 - Д/ф «Три дня из жизни Анны Болейн. Арест, суд и казнь»
20.45 - «Главная роль»
21.05 - «Правила жизни»
21.30 - «Спокойной ночи, малыши!»
21.45 - Т/с «Симфонический роман»
22.30 - «Власть факта»
00.10 - Д/с «Фотосферы»
01.45 - «XX век»
03.30 - Д/ф «Роман в камне»

ДОМАШНИЙ

04.55, 10.50 - «Тест на отцовство» (16+)
06.35, 08.40 - «По делам несовершеннолетних» (16+)
07.25 - «6 кадров» (16+)
07.45, 02.05 - «Реальная мистика» (16+)
09.45 - «Давай разведёмся!» (16+)
13.00, 03.55 - «Понять. Простить» (16+)
14.15, 03.00 - «Порча» (16+)
14.45, 03.30 - «Знахарка» (16+)
15.20 - «Верну любимого» (16+)
15.55 - Т/с «Нарисуй мне маму» (16+)
20.00 - Т/с «Стань моей тенью» (16+)
00.00 - Т/с «Женский доктор-4» (16+)

ТНТ

04.35 - «Открытый микрофон». Дайджест (16+)
07.05 - «ТНТ. Best» (16+)
08.00 - «ТНТ. Gold» (16+)
09.25 - «Мама Life» (16+)
10.00, 17.00, 21.00 - Т/с «СашаТаня» (16+)
14.00 - Т/с «Универ. Новая общага» (16+)
19.00 - Т/с «Полицейский с Рублевки» (16+)
22.00 - «Двое на миллион» (16+)
23.00 - Т/с «Контакт» (16+)
00.00 - «Stand up» (16+)
01.00 - «Импровизация». Дайджест (16+)
02.00 - «Импровизация» (16+)
03.40 - «Comedy Баттл» (16+)

СТС

05.50, 04.45 - «6 кадров» (16+)
06.30 - Мультфильмы (0+)
06.50 - «Ералаш» (0+)
07.15 - М/с «Три кота» (0+)
08.00 - М/с «Том и Джерри» (0+)
09.00, 19.30 - Т/с «Жена олигарха» (16+)
10.00 - Т/с «Воронины» (16+)
12.05 - Х/ф «Сказки на ночь» (12+)
14.00 - Т/с «Ивановы-Ивановы» (12+)
21.00 - Х/ф «Ночь в музее-2» (12+)
23.05 - Х/ф «Одноклассники» (16+)
01.10 - Х/ф «Охотники за разумом» (16+)
03.10 - Х/ф «Солдаты неудачи» (16+)

ЗВЕЗДА

05.25, 14.05, 04.00 - Т/с «МУР» (16+)
07.00 - «Сегодня утром» (12+)
09.00, 13.00, 21.15 - «Новости дня»
09.20, 23.40 - Х/ф «Свой среди чужих, чужой среди своих» (12+)
11.20, 21.25 - «Открытый эфир» (12+)
13.25, 18.10 - «Не факт!» (12+)
18.00 - «Военные новости»
18.30 - «Спецрепортаж» (12+)
18.50 - Д/с «Подпольщики» (16+)
19.40 - «Главный день» (12+)
20.25 - Д/с «Секретные материалы» (12+)
23.05 - «Между тем» (12+)
01.35 - Х/ф «Улица полна неожиданностей» (6+)
02.40 - Д/ф «Великолепная «Восьмерка» (16+)

ПЯТЫЙ КАНАЛ

06.00, 10.00, 14.00, 18.30, 04.15 - «Известия» (16+)
06.25, 10.25, 14.25 - Т/с «Легавый» (16+)
13.55 - «Знание - сила» (0+)
18.45 - Т/с «Крепкие орешки» (16+)
20.20, 01.30 - Т/с «След» (16+)
00.10 - Т/с «Свои-4» (16+)
01.00 - «Известия. Итоговый выпуск» (16+)
02.15, 04.25 - Т/с «Прокурорская проверка» (16+)
05.20 - Т/с «Детективы» (16+)

МАТЧ

05.00, 11.05, 17.50, 21.05 - «Все на Матч!»
05.55 - Футбол. «Атлетико» (Испания) - «Ливерпуль» (Англия). Лига чемпионов (0+)
07.55, 11.00, 13.45, 17.45, 21.00 - «Новости» (0+)
08.00 - Д/с «Физруки. Будущее за настоящим» (6+)
09.20 - Гандбол. «Чеховские Медведи» (Россия) - ГОГ (Дания). Лига Европы. Мужчины (0+)
13.50, 18.30 - «Спецрепортаж» (12+)
14.10 - «Karate Combat-2021. Окинава» (16+)
15.15 - Футбол. Лига чемпионов. Обзор (0+)
16.00 - Теннис. «ВТБ Кубок Кремля». Прямая трансляция
18.50 - Футбол. «Зенит» (Россия) - «Ювентус» (Италия). Юношеская лига УЕФА. Прямая трансляция
22.00 - Футбол. «Спартак» (Россия) - «Лестер» (Англия). Лига Европы. Прямая трансляция
00.30 - Футбол. «Барселона» (Испания) - «Динамо» (Киев, Украина). Лига чемпионов. Прямая трансляция
02.45 - Футбол. «Зенит» (Россия) - «Ювентус» (Италия). Лига чемпионов. Прямая трансляция

ПРАЗДНИК

Папа - пряник

Этого давно следовало ожидать. Президентом страны подписан указ, согласно которому ежегодно в третье воскресенье октября в нашей стране будет отмечаться День отца.

На территории Ангарска полно почётных отцов, о которых следует рассказать, и о многих мы вам уже рассказывали. Но в честь нового праздника мы решили открыть для ангарчан и новое, ещё не «засвеченное» лицо. С недавних пор в 50 квартале живёт счастливый отец четырёх детей Александр КРИВОШЕЕВ.

Отец большого семейства встречает нас в одной из квартир 50 квартала. Едва в квартиру ступает нога корреспондента, папу облепляет детвора. Александр и Юлия поженились 10 лет назад. Муж родом из Усолья, жена - коренная ангарчанка. Когда Александр встретил Юлию, у женщины уже была дочка, но мужчину это нисколько не смутило.

- *Аня рано осталась без отца. Когда я впервые пришёл в их дом, она была ещё совсем маленькая, но уже тогда показалась мне похожей на мою маму,* - вспоминает Александр. - *Долгого периода притирки не потребовалось. Практически сразу девочка почувствовала меня своим и стала называть папой.*

Александр признаётся: он и не мечтал стать многодетным отцом, но звёзды так сложились. У самого Александра взаимоотношения с отцом сформировались иначе - тот большую часть времени пропадал на работе.

- *Мы с братом его почти не видели,* - не скрывает Александр. - *Возможно, мне не хватало его внимания. Поэтому сейчас я, наоборот, стараюсь уделить больше заботы своим детям.*

Пока 8-летний Николай старательно делает уроки, 4-летняя Вика и 2-летний Слава виснут на папе, будто на лиане.

- *Так происходит каждый вечер,* - стойко замечает отец семейства. - *Пока нам с супругой отдохнуть не удаётся. У меня и хобби нет. Даже друзья зовут развеяться, но куда тут! Моё хобби - это дети. Сейчас самое главное - поднять их на ноги, дать им образование. Стараемся прививать детям нормальные человеческие отношения. К примеру, мы с женой не выпиваем, не курим и даже не ругаемся матом. Я и вовсе в семейных отношениях выступаю в роли пряника. Если мама накричит, дети всегда бегут к папе искать утешения.*

Максим ГОРБАЧЁВ
Любовь ЗУБКОВА

КСТАТИ

Примите участие в фотоконкурсе

В честь Дня отца общественная организация «Совет женщин АГО» с 7 по 20 октября проводит фотоконкурс «Многодетный папа». 22 октября - подведение итогов и награждение пап. И вы ещё успеваете принять участие в конкурсе!

Фотоконкурс проводится по нескольким номинациям:

1. Многодетный папа на отдыхе.
2. Многодетный папа дома.
3. Многодетный папа - хобби с детьми.
4. Многодетный папа - семейные традиции мужчин (отец, дед, прадед).

Фото можно отправлять до 23 часов 20 октября на почту **Ang.OOSovet2017@mail.ru**, а также в Инстаграм **@00sovetwomen_ago_2020**.

■ Семья ХИДИРБЕКОВЫХ

■ Семья МАКАРЕВИЧ

■ Семья ЧУМАКОВЫХ

■ Семья ЖАРБАЛОВЫХ

■ Семья КУШНИРУК

Новая аллея в честь юбилея

Доброе дело. Зелёный подарок родному городу сделали работники Ангарского завода полимеров

Каждый человек оставляет свой след в городе, где живёт. Добрый или недобрый - он сам решает. Работники Ангарского завода полимеров посадили аллею вдоль улицы Ленина, у стелы «Ангарск - город, рождённый Победой». Городу - польза, людям приятно пройти по ухоженному тротуару, и самим радостно от того, что сделали нужное дело.

Оно не единственное. Нефтехимики с полимеров ежегодно принимают участие в экологических акциях, приводят в порядок берега Ангары и Китоя. Этим летом стали участниками акции «Родники России», очищали и обустраивали территорию у малых родников Ангарского городского округа.

Нынешнюю экологическую акцию они приурочили к 70-летию Ангарска.

На новой аллее было высажено 300 саженцев венгерской и обыкновенной сирени. Посадочный материал доставили из специализированного питомника в Шелеховском районе. При выборе саженцев учитывались внешний вид, неприхотливость, способность выживать в агрессивной городской среде и в сибирских климатических условиях.

Организаторы заранее подвезли к месту работы необходимый инвентарь: вёдра, лейки, лопаты. Перед посадкой специалист питомника проинструктировал, как правильно посадить кустики, чтобы они легко прижились и быстро пошли в рост. Вокруг каждого саженца замульчировали приствольный круг, для защиты от ветра установили опоры. Воду для полива предоставило МУП «Ангарский Водоканал».

■ Новая аллея стала украшением улицы, ведущей от железнодорожного вокзала в город

В создании новой аллеи принял участие председатель Думы Александр ГОРОДСКОЙ.

- Если посмотреть на Ангарск с высоты птичьего полёта, видно, какой зелёный у нас город. Но деревьев много не бывает. Территория застраивается, развивается. На компенсационные посадки ежегодно направляются десятки миллионов рублей. Помимо этого, есть инициативы со стороны общественных организаций и социально ответственных предприятий, таких как завод полимеров. Депутаты поддерживают экологические инициативы, участвуют в экологических мероприятиях в своих округах, - отметил он. *- Новая аллея, которая появилась сегодня, - это красиво, символично. Сирень будет радовать горожан десятилетиями.*

Пройдёт год-два, и сирень покажет себя в полной красе. В пору цветения ветви украсят крупные соцветия от нежно-лиловых до пурпурно-фиолетовых. Осенью листва обретёт фиолетово-жёлтые оттенки. Озеленение - это не только красота: подросшие деревья помогут восстановить баланс кислорода в атмосфере.

Как уверяют работники завода полимеров, следующей весной они продолжат высаживать деревья. Запланировано участие во Всероссийских акциях «Сад памяти» и «Зелёная весна».

Ирина БРИТОВА
Фото автора

НА ЗДОРОВЬЕ

Узнать свой ВИЧ-статус ангарчане могли за 15 минут

В разгар рабочего дня 8 октября на площади возле торгового центра «Фестиваль» было непривычно многолюдно. Внимание прохожих привлекал белый, похожий на автомобиль скорой медицинской помощи брендированный микроавтобус, из которого то и дело выходили улыбающиеся люди. Спешно убирая в карман информационные буклеты, они шли по своим делам со спокойным сердцем. В этой мобильной лаборатории они узнали свой ВИЧ-статус.

■ Иркутская область стала 46-м регионом на пути следования Всероссийской акции «Тест на ВИЧ: Экспедиция-2021»

Иркутская область стала 46-м регионом на пути следования Всероссийской акции «Тест на ВИЧ: Экспедиция-2021». Организатором традиционного автопробега мобильных лабораторий является Министерство здравоохранения Российской Федерации. В этом году он стартовал 1 июня из Санкт-Петербурга, а закончит свою работу 1 ноября в Хабаровске. Главные цели акции - информирование населения о проблемах ВИЧ-инфекции и путях её передачи, о мерах личной профилактики, о правилах ВИЧ-безопасного поведения. В рамках акции проходят информационно-разъяснительные мероприятия с медицинскими специалистами первичного звена. Ну и, конечно, непосредственно само тестирование. Узнать о наличии в организме вируса иммунодефицита можно было анонимно, бесплатно и за 15 минут.

- За пять месяцев мы посетим 50 регионов нашей страны, а это более 150 городов. В каждом останавливаемся на один день. В основном отклик у людей хороший. Активно идут молодые люди, студенты. Мы используем тесты нового поколения

производства Японии. Если раньше экспресс-тест позволял выявить человека через три месяца после заражения, то сегодня этот срок сократился до двух недель. Кроме того, мы привезли с собой специальное оборудование и при положительном результате тестирования можем тут же за 20 минут узнать и количество иммунных клеток, - рассказал психолог-консультант акции Александр КОЛОБКОВ.

Помимо врачей и лаборантов, в рабочую группу федерального автопробега входят психологи-консультанты. Их главная задача - объяснить людям, что ВИЧ-инфекция - это не приговор. При своевременной диагностике и правильно подобранном лечении человек может вести полноценную и качественную жизнь. Главное условие - регулярный приём препаратов, которые гражданам нашей страны выдаются абсолютно бесплатно. В Ангарске возможностью пройти быстрое и бесплатное тестирование на ВИЧ воспользовались 135 человек.

Наталья ЗАРУБИНА
Любовь ЗУБКОВА

От благоустройства к волонтёрству

Инициатива. Активисты ангарских ТОСов поделились своими планами с мэром округа

Чистые дворы, новенькие игровые площадки и праздники, которые отмечают всем кварталом. Нет, это не мечта и не воспоминания о советском прошлом. Именно так живут сегодня ангарские ТОСы.

Около четырёх лет назад в территориальные общественные самоуправления начали объединяться дворы, где проживали самые инициативные собственники. К чему это привело, можно оценить уже сегодня.

Кто, если не мы?

Когда три с половиной года назад Марина ПРОХОРОВА обходила каждый подъезд 59 и 60 кварталов с предложением вступить в ТОС, она и представить не могла, чем обернётся эта её инициатива. Вместе с Александром АЛЕКСЕЕВЫМ, депутатом по данному округу, они провели 247 собраний собственников и убедили в необходимости объединения почти 2,5 тысячи жителей. Остальные покрутили пальцем у виска. Мол, ни к чему стоящему эта затея не приведёт, только силы да энергию потратите. Сил и энергии Марине Прохоровой и другим активистам ТОС «Перекрёсток», действительно, пришлось потратить немало. Но и результаты, как говорится, налицо. По дворам первого зарегистрированного в Ангарске ТОСа приятно прогуляться не только летом, в разгар цветения палисадников, но и в середине осени.

- За три года в общей сложности нам удалось привлечь на территорию около миллиона рублей. Ежегодно участвуем в различных программах, конкурсах и грантах. А как по-другому? Кто, если не мы? Вот только в этом году написали восемь проектов, из которых четыре было поддержано. Суммы небольшие, но всё-таки! В конкурсе на предоставление субсидии из муниципального бюджета мы заняли третье место и получили 55 тысяч рублей. Ещё 30 тысяч нам подарили за второе место в конкурсе «Лучший ТОС Ангарского городского округа». Эти деньги ушли на благоустройство территории и установку детской площадки около дома 18 в 49 квартале. На самом деле писать проекты и участвовать в конкурсах - это нетрудно. А вот взять на себя ответственность и отвечать за свою территорию могут не все, - поделилась с нами председатель ТОС «Перекрёсток» Марина Прохорова.

За время существования ТОСа удалось оборудовать детскими городками практически все дворы 47, 49, 50, 59, 60 и 61 кварталов. Сейчас идёт работа над установкой систем видеонаблюдения. Под камерами уже находятся несколько дворов, а также стенд с правилами эксплуатации детской игровой площадки. Дизайн-проект конструкции разрабатывали сами жильцы.

- Жильцы у нас очень отзывчивые. Сами убираемся, сами оборудовали палисадник, заменили окно в подъезде, батарею. Вместе работаем и отдыхаем тоже вместе. Вот Масленицу в этом году отпраздновали очень весело, из других дворов ребятня прибегала, - говорит одна из активисток ТОС «Перекрёсток» Анна ХАРИТОНОВА.

■ **Когда три с половиной года назад Марина Прохорова обходила каждый подъезд 59 и 60 кварталов с предложением вступить в ТОС, она и представить не могла, чем обернётся эта её инициатива. За время существования ТОСа удалось оборудовать детскими городками практически все дворы 47, 49, 50, 59, 60 и 61 кварталов**

В том, что деятельность ангарских ТОСов вышла за рамки благоустройства территории, убедился и мэр округа Сергей ПЕТРОВ в ходе рабочей поездки. Активисты ТОС рассказали градоначальнику и о своём новом проекте - «Волонтёрское движение «Перекрёсток». В этом году он стал победителем конкурса социальных проектов АЭХК. На грантовые средства активисты закупили швейное оборудование и ткань. Результаты деятельности волонтёрского цеха уже оценили местные пенсионеры. Ко Дню пожилого человека они получили в подарок 40 комплектов постельного белья. А сейчас волонтёры заняты пошивом специальных паллиативных подушек для ребят, проживающих в иркутском детском хосписе.

Равные возможности для всех

Отдых во дворе должен быть приятным и доступным для каждого жителя! Именно такой идеей два года назад при создании ТОСа руководствовалась мама троих детей Ирина СМОЛИНА. Сегодня «Старый город» - лидер по привлечению внебюджетных средств. Количество спортивных и игровых объектов на территории трёх кварталов, действительно, подсчитать сложно. Благодаря постоянному участию в конкурсах Ирине Смолиной удалось закупить спортивно-игровых объектов почти на два миллиона рублей. По словам Ирины, грантовые деньги тратили только на покупку оборудования. Монтажом и установкой занимались сами жители, на этом и сэкономили. Помощь строительными смесями оказал депутат Александр ШИЯНОВ.

Особенность этих игровых городков в том, что здесь проводить свой досуг могут не только дети разных возрастов и увлечений, но и люди с ограничениями в здоровье. Так, например, для колясочников обустроен большой спортивный комплекс - с пандусом и тренажёрами. Ребята с нарушениями опорно-двигательного аппарата могут заниматься на специальных балансирах.

- Мне всегда хотелось, чтобы дети, выходя на площадку, играли в какой-то системе. Именно поэтому мы приобретаем такое разноплановое оборудование. Сегодня мама, у которой дети разного возраста, может вывести их на одну площадку, и каждому найдётся здесь занятие. Не надо идти в городские парки и искать там спортивные комплексы. Мы располагаем таким оборудованием, которого в городе больше нигде нет. Я имею в виду полосу препятствий и вот этот спортивный комплекс для людей с ограничениями в здоровье, - рассказывает председатель ТОС «Старый город» Ирина СМОЛИНА.

Второй год подряд ТОС «Старый город» выигрывает грант конкурса «Губернское собрание общественности Иркутской области». 650 тысяч рублей активисты потратили не только на благоустройство территории. Сейчас в рамках проекта по организации дворового досуга «Дружная команда» члены ТОС изготавливают ростовых кукол, закупают колонки и оборудование для обустройства в своём дворе кинотеатра под открытым небом.

- Сегодня мы чётко понимаем, что ТОСы, которые мы начали организовывать четыре года назад, - это самая эффективная форма объединения жителей для решения задач по благоустройству территории. Идут работы по формированию уже одиннадцатого территориального общественного самоуправления. Люди объединяются, выигрывают гранты, облагораживают дворы, привлекая на свою территорию миллионы рублей. Скептики, не поверившие в 2017 году в то, что наши ТОСы будут работать, сегодня стремятся в них попасть. На вступление в ТОС «Перекрёсток», где в каждом дворе есть игровая площадка, уже сформировалась очередь. Без активности жителей сложно решать какие-либо задачи. И эти активности консолидируются нашими ТОСами, - отметил Сергей Петров.

- Землю, на которой есть хозяин, видно сразу. И это не только про детские городки и тренажёры во дворах. Активисты ТОСов сами наводят чистоту и порядок на своей территории, не ссылаясь на управляющую компанию. Таким жителям и помогать приятно. Поэтому когда наши общественники в очередной раз выигрывают грант, меня это не удивляет. Если есть хозяева - будет и результат, - подытожил председатель Думы округа Александр ГОРОДСКОЙ.

Наталья ЗАРУБИНА
Фото автора

ПОДДЕРЖКА

Подушки, снимающие боль

Деятельность первого в Ангарске территориального общественного самоуправления давно вышла за рамки заботы о благополучии отдельных дворов. В последние месяцы активисты «Перекрёстка» всё отчётливее чувствуют в себе силы для волонтёрской помощи нуждающимся.

При поддержке Благотворительного фонда Красноштанова волонтёры приступили к реализации непростой задачи - пошиву специальных паллиативных подушек для детей с особенностями здоровья.

- Такие подушки помогают работе компенсаторных механизмов и способствуют развитию ребенка, - рассказывает Марина Прохорова. *- Снимая излишнюю нагрузку с мышц и скелета, подушки устраняют болезненные ощущения в различных зонах, а также минимизируют пролежни.*

Когда подушки будут готовы, через общественную организацию «Родители Сибири» их передадут в иркутский областной хоспис.

Максим ГОРБАЧЁВ
Фото автора

Депутатский дневник

В рабочем режиме. Над чем работают депутаты Законодательного Собрания Иркутской области

■ Александр Ведерников принял участие в парламентских слушаниях «О параметрах проекта федерального бюджета на 2022 год и на плановый период 2023 и 2024 годов»

■ Комиссия по контрольной деятельности Законодательного Собрания Иркутской области рассмотрела результаты двух проверок Контрольно-счётной палаты

Спикер ЗС принял участие в парламентских слушаниях по федеральному бюджету в Совете Федерации

Председатель Законодательного Собрания Иркутской области Александр ВЕДЕРНИКОВ принял участие в парламентских слушаниях «О параметрах проекта федерального бюджета на 2022 год и на плановый период 2023 и 2024 годов», которые прошли в Совете Федерации Федерального Собрания под руководством Валентины МАТВИЕНКО. В мероприятии также принял участие представитель Заксобрания региона в СФ Сергей БРИЛКА.

С основным докладом на парламентских слушаниях выступил министр финансов РФ Антон СИЛУАНОВ.

- *По сути, это первое публичное обсуждение бюджета с участием руководителей субъектов Федерации, что придаёт ему особое значение,* - отметила Валентина Матвиенко.

По словам председателя Совета Федерации, сегодня экономика вернулась на докризисный уровень и по итогам года ожидается рост ВВП около четырёх процентов. Об улучшении делового климата свидетельствует восстановленный рост инвестиций. Выполнена задача по возвращению уровня занятости к допандемийным показателям. Основная задача государственной политики России - выполнение социальных обязательств перед гражданами, снижение уровня бедности и повышение качества жизни людей.

- *Как отметил президент России, нужно в полной мере реализовать потенциал федерального бюджета как бюджета развития. Именно так мы должны рассматривать главный финансовый документ страны,* - сказала Валентина Матвиенко.

На бюджетных слушаниях также рассматривался вопрос межбюджетных отношений между федеральным центром и регионами. Важно продолжить совершенствовать отношения федерального центра и субъектов Федерации, считает глава Совета Федерации.

- *Прежде всего важно обеспечить финансирование в полном объёме всех переданных регионам полномочий, а также решений, которые принимаются на федеральном уровне,* - отметила Валентина Матвиенко. - *Мы считаем, что межбюджетные отношения должны работать на увеличение финансовой самодостаточности российских регионов, создавать стимулы для их самостоятельного развития.*

Спикер предложила в течение следующего года организовать мониторинг, чтобы не допустить выпадения налоговых доходов отдельных регионов.

В ходе обсуждения выступили главы субъектов РФ, которые остановились на актуальных вопросах сбалансированности региональных бюджетов.

Председатель Законодательного Собрания Александр Ведерников по итогам парламентских слушаний обратил внимание на актуальность пересмотра межбюджетных отношений в Иркутской области. По мнению спикера областного парламента, перенастройки требует система МБО на всех уровнях консолидированного бюджета региона. На последней сессии Законодательного Собрания было высказано предложение о создании совместного с региональным правительством совета по совершенствованию межбюджетных отношений, который призван скоординировать работу в этом направлении.

По словам Александра Ведерникова, существующая система не отражает реальную потребность муниципальных образований в финансах.

- *Необходимо провести инвентаризацию расходных обязательств, основанную на реальной себестоимости бюджетных услуг. Тогда будет понятен объём необходимых денежных ресурсов, которые нужны муниципалитетам на оказание этих услуг населению,* - заключил спикер областного парламента.

Эффективность расходов бюджета на ремонт электросетей и домов в зоне затопления обсудили на комиссии

Комиссия по контрольной деятельности Законодательного Собрания Иркутской области рассмотрела результаты двух проверок Контрольно-счётной палаты, касающихся использования бюджетных средств, выделенных на восстановление электросетевого комплекса в рамках ликвидации последствий наводнения 2019 года, а также на поддержку граждан, пострадавших от наводнения. Заседание комиссии прошло под руководством Тимура САГДЕЕВА.

Заместитель председателя КСП Юлия МАХТИНА, говоря о работах по восстановлению электросетей, напомнила, что правительством РФ была утверждена программа по восстановлению объектов, в том числе объектов энергетической инфраструктуры, источником финансирования которых определён консолидированный бюджет Иркутской области. КСП обратила внимание на отсутствие софинансирования из федерального бюджета, при этом общая потребность в средствах на реализацию мероприятий составляет около 1,2 млрд рублей. Такой объём бюджетных инвестиций является значительной нагрузкой для регионального бюджета, отметила аудитор.

В ходе проверки были выявлены многочисленные нарушения, в общей сложности более чем на 358 млн рублей. К примеру, по одному из муниципальных контрактов, исполненному в полном объёме, администрацией Тулуна по немотивированным основаниям не приняты и не оплачены в полном объёме работы. В нарушение условий контракта не проведены экспертиза результатов работ и приёмка, нарушены сроки подписания актов, в результате чего подрядчик обратился в суд о взыскании задолженности.

В ходе обсуждения депутаты обратили внимание на то, что объекты электросетевого хозяйства после восстановления в рамках этого же контракта были переданы в безвозмездное пользование коммерческой организации, притом что, заметил депутат Валерий ХАЙДУКОВ, основная часть сетей до ЧС находилась в областной собственности. По мнению депутата Анатолия ОБУХОВА, по этому вопросу аудиторам необходимо продолжить работу во взаимодействии с антимонопольной службой.

Также установлены случаи несоблюдения технических условий при исполнении контрактов, тогда как согласно подписанным актам условия были соблюдены. Так, в СНТ «Шахтёр» и СНТ «Крутой яр» были построены трансформаторные подстанции мощностью 160 кВА, тогда как техническими условиями предусмотрена максимальная мощность энергопринимающих устройств в 670 кВт. Кроме того, линии проведены не до всех участков, предусмотренных техдокументацией. При проверке использования имущества аварийно-технического запаса Иркутской области, выделенного Тулуну, установлено включение недостоверных сведений о предоставленном количестве и составе имущества. К примеру, до настоящего времени не установлено нахождение 34 железобетонных опор общей стоимостью почти 350 тысяч рублей.

■ Фотовыставка, посвящённая 100-летию дипломатических отношений между Монголией и Российской Федерацией, организована в Музее истории города Иркутска

- *В бюджет области были включены суммы достаточного объёма, по оценке Минимущества и энергетической компании, для выполнения работ по восстановлению сетей, но в итоге средства не освоены, проектные работы не завершены в полном объёме. По части контрактов до сих пор не получены экспертизы, подрядные организации не получили расчёт. На мой взгляд, необходимо привлечение к персональной ответственности ряда лиц,* - подчеркнул депутат Заксобрания Денис ШЕРШНЕВ, представляющий в областном парламенте интересы жителей Тулуна и Тулунского района. Также он поблагодарил аудиторов КСП за детальный анализ ситуации.

По итогам рассмотрения отчёта депутаты рекомендовали профильным министерствам, Службе заказчика Иркутской области, администрации города Тулуна принять меры по устранению выявленных нарушений. Также принято решение направить документы в прокуратуру Иркутской области для дачи правовой оценки. По словам председателя комиссии Тимура Сагдеева, ход устранения нарушений и работа соответствующих ведомств по этому направлению останутся на контроле членов комиссии.

На заседании были рассмотрены результаты проверки использования бюджетных средств, направленных на предоставление выплат гражданам, чьё жильё было повреждено в результате наводнения 2019 года. В частности, проверялось использование средств, выделенных на проведение капитального ремонта жилых помещений. Как сообщил аудитор КСП Юрий ГАМЗУЛИН, ни одно из соглашений о предоставлении выплаты не исполнено надлежащим образом. В том числе было выявлено около двухсот случаев, когда капремонт не был подтверждён и использование получателями социальных выплат имеет признаки нецелевого характера. Члены комиссии оставили на контроле устранение нарушений, выявленных аудиторами.

Открылась выставка, посвящённая 100-летию дипломатических отношений между Монголией и Россией

Заместитель председателя Законодательного Собрания Иркутской области Кузьма АЛДАРОВ принял участие в открытии фотовыставки, посвящённой 100-летию установления дипломатических отношений между Монголией и Российской Федерацией. Выставка организована в Музее истории города Иркутска имени А.М. Сибирякова Генеральным консульством Монголии в Иркутске. В мероприятии также приняли участие генеральный консул Монголии в Иркутске Жигмэд ЭНХЖАРГАЛ и мэр города Руслан БОЛОТОВ.

От имени депутатского корпуса Кузьма Алдаров поздравил присутствующих с юбилеем дипломатического сотрудничества.

- *Дружба и дипломатическое сотрудничество между нашими странами вековой выдержки уже стали крепче алмаза, ведь это огромный срок не только по человеческим меркам, но и в масштабах истории. У нас очень много общего: мы с интересом и уважением изучаем культурные традиции друг друга, эффективно сотрудничаем в сфере образования, туризма, торговли,* - отметил вице-спикер.

Кузьма Алдаров также выразил уверенность в том, что потомки сумеют сохранить добрососедские отношения на много веков.

Ирина МИХАЙЛОВА

ЧЕТВЕРГ, 21 ОКТЯБРЯ

ПЕРВЫЙ КАНАЛ

05.00, 09.15 - «Доброе утро»
09.00, 12.00, 15.00, 03.00 - «Новости»
09.50 - «Жить здорово!» (16+)
10.55 - «Модный приговор» (6+)
12.10, 01.15, 03.05 - «Время покажет» (16+)
15.10 - «Давай поженимся!» (16+)
16.00 - «Мужское/Женское» (16+)
17.00 - «Время покажет» с Артемом Шейниным» (16+)
18.00 - «Вечерние новости»
18.40 - «На самом деле» (16+)
19.45 - «Пусть говорят» (16+)
21.00 - «Время»
21.30 - Т/с «Алиби» (16+)
22.35 - «Большая игра» (16+)
23.35 - «Вечерний Ургант» (16+)
00.15 - Д/ф «Саид и Карлсон». К 95-летию Спартака Мишулина (12+)

РОССИЯ

05.00, 09.30 - «Утро России»
09.00, 14.30, 21.05 - «Вести. Местное время»
09.55 - «О самом главном» (12+)
11.00, 14.00, 17.00, 20.00 - «Вести»
11.30 - «Судьба человека» (12+)
12.40, 18.40 - «60 минут» (12+)
14.55, 02.20 - Т/с «Тайны следствия» (16+)
17.15 - «Прямой эфир» (16+)
21.20 - Т/с «Тайна Лилит» (12+)
23.40 - «Вечер с Владимиром Соловьёвым» (12+)
04.05 - Т/с «Личное дело» (16+)

АКТИС

06.00, 09.00, 13.00, 16.00 - «Местное время. Без комментариев» (16+)
06.30, 07.30, 09.30, 12.30 - «Новый день» (16+)
07.00, 20.30, 01.30 - «Настоящая история. Потерянный храм» (12+)
08.00, 13.30 - «Академия на грядках» (12+)
08.30, 11.35 - «Планета вкусов» (12+)
10.00, 23.50 - Т/с «Лучшие враги» (16+)
10.45, 23.00 - «Агрессивная среда. Как это сделано» (12+)
14.00, 00.35 - Т/с «Дом с лилиями» (12+)
15.00, 02.50 - Т/с «Проводница» (16+)
16.30, 03.40 - Х/ф «Молодость по страховке» (16+)
18.05, 05.45 - Д/с «Федерация 2020» (16+)
18.15, 02.00 - Т/с «Психологини» (16+)
19.10 - «В центре внимания» (16+)
19.30, 21.00 - «Местное время. Мобильный репортер» (16+)
20.00 - «Страна Росатом» (16+)
21.30 - Х/ф «Логово зверя» (16+)
05.10 - «Euromaxx. Окно в Европу» (12+)

ТВЦ-СИБИРЬ

05.40 - Д/ф «Пётр Вельяминов. Под завесой тайны» (12+)
06.20, 14.40 - «Мой герой» (12+)
07.00 - «Настроение»
09.10 - «Доктор И...» (16+)
09.40 - Х/ф «Мы с вами где-то встречались» (0+)
11.40 - Д/ф «Мария Миронова и ее любимые мужчины» (12+)
12.30, 15.30, 18.50, 23.00 - «События»
12.50, 01.35, 04.00 - «Петровка, 38» (16+)
13.05 - Т/с «Коломбо» (12+)
15.50 - «Город новостей»
16.05, 04.15 - Т/с «Вскрытие покажет» (16+)
17.55 - Д/ф «90-е. В завязке» (16+)
19.15 - Х/ф «Улики из прошлого. Индийская невеста» (12+)
23.35 - «10 самых...» (16+)
00.10 - Д/ф «Закулисные войны. Цирк» (12+)
01.00 - «События. 25-й час»
01.55 - Д/с «Приговор» (16+)
02.35 - Д/ф «Траур высшего уровня» (16+)
03.20 - Д/ф «Отравленные сигары и ракеты на Кубе» (12+)

НТВ

05.45 - Т/с «Хорошая жена» (16+)
07.30 - «Утро. Самое лучшее» (16+)
09.00, 11.00, 14.00, 17.00, 20.00, 00.35 - «Сегодня»
09.25, 11.25 - Т/с «Морские дьяволы. Смерч» (16+)
14.25 - «ЧП»
15.00 - «Место встречи» (16+)
17.25 - «За гранью» (16+)
18.30 - «ДНК» (16+)
19.35, 20.40 - Т/с «Скорая помощь» (16+)
22.20 - Т/с «Балабол» (16+)
00.55 - «ЧП. Расследование» (16+)
01.35 - «Захар Прилепин. Уроки русского» (12+)
02.05 - «Мы и наука. Наука и мы» (12+)
03.00 - Т/с «Схватка» (16+)
04.15 - Т/с «Москва. Три вокзала» (16+)

КУЛЬТУРА

07.30, 08.00, 08.30, 09.30, 11.00, 16.00, 20.30, 00.40 - «Новости культуры»
07.35 - «Пешком...»
08.05 - «Правила жизни»
08.35 - Д/ф «Три дня из жизни Анны Болейн. Арест, суд и казнь»
09.20, 18.20, 00.00 - «Цвет времени»
09.35 - «Легенды мирового кино»
10.00, 03.40 - Д/с «Первые в мире»
10.15, 21.45 - Т/с «Симфонический роман»
11.15 - «Наблюдатель»
12.10, 01.55 - «XX век»
13.20 - Х/ф «Дни хирурга Мишкина»
14.30 - «Абсолютный слух»
15.15 - «Голливуд Страны Советов»
15.30 - Д/с «Рассекреченная история»
16.05 - «Новости. Подробно»
16.20 - Д/с «Пряничный домик»
16.50 - «2 Верник 2»
17.35, 23.15 - Т/с «Оптимисты»
18.30 - «Пианисты XXI века». Андрей Коробейников
19.35, 01.00 - Д/ф «Возлюбленная императора - Жозефина де Богарне»
20.45 - «Главная роль»
21.05 - «Открытая книга»
21.30 - «Спокойной ночи, малыши!»
22.30 - «Энигма»
00.10 - Д/с «Фотосферы»
03.00 - «Пианисты XXI века». Дмитрий Шишкин

ДОМАШНИЙ

04.50, 10.40 - «Тест на отцовство» (16+)
06.30, 08.25 - «По делам несовершеннолетних» (16+)
07.20 - «6 кадров» (16+)
07.30, 02.05 - «Реальная мистика» (16+)
09.30 - «Давай разведёмся!» (16+)
12.55, 04.00 - «Понять. Простить» (16+)
14.10, 03.05 - «Порча» (16+)
14.40, 03.35 - «Знахарка» (16+)
15.15 - «Верну любимого» (16+)
15.50 - Т/с «Пробуждение любви» (16+)
20.00 - Т/с «Корзина для счастья» (16+)
00.05 - Т/с «Женский доктор-4» (16+)

ТНТ

04.35 - «Открытый микрофон». Дайджест (16+)
05.25 - «Открытый микрофон» (16+)
07.05 - «ТНТ. Best» (16+)
08.00 - «ТНТ. Gold» (16+)
09.25 - «Перезагрузка» (16+)
10.00, 21.00 - Т/с «СашаТаня» (16+)
14.00 - Т/с «Универ. Новая общага» (16+)
17.00 - Т/с «Полицейский с Рублевки-5» (16+)
22.00 - «Однажды в России» (16+)
23.00 - Т/с «Контакт» (16+)
01.00 - «Импровизация» (16+)
03.40 - «Comedy Баттл» (16+)

СТС

06.30 - Мультфильмы (0+)
06.50 - «Ералаш» (0+)
07.15 - М/с «Три кота» (0+)
08.00 - М/с «Том и Джерри» (0+)
09.00, 19.30 - Т/с «Жена олигарха» (16+)
10.00 - Т/с «Воронины» (16+)
11.35 - «Уральские пельмени» (16+)
12.00 - Х/ф «Одноклассники» (16+)
14.00 - Т/с «Ивановы-Ивановы» (12+)
21.00 - Х/ф «Ночь в музее. Секрет гробницы» (6+)
23.00 - Х/ф «Одноклассники-2» (16+)
01.00 - Х/ф «Солдаты неудачи» (16+)
02.55 - Х/ф «Поезд на Париж» (16+)
04.25 - «6 кадров» (16+)

ЗВЕЗДА

05.20, 14.05, 03.50 - Т/с «МУР» (16+)
07.00 - «Сегодня утром» (12+)
09.00, 13.00, 21.15 - «Новости дня»
09.20 - Х/ф «Папаши» (12+)
11.20, 21.25 - «Открытый эфир» (12+)
13.25, 18.10 - «Не факт!» (12+)
18.00 - «Военные новости»
18.30 - «Спецрепортаж» (12+)
18.50 - Д/с «Подпольщики» (16+)
19.40 - Легенды телевидения (12+)
20.25 - «Код доступа» (12+)
23.05 - «Между тем» (12+)
23.40 - Х/ф «Из жизни начальника уголовного розыска» (12+)
01.30 - Х/ф «Подсудимый» (12+)
03.00 - Д/ф «Военный врач Валентин Войно-Ясенецкий. Святитель-хирург» (16+)
03.40 - Д/с «Сделано в СССР» (12+)

ПЯТЫЙ КАНАЛ

06.00, 10.00, 14.00, 18.30, 04.15 - «Известия» (16+)
06.25, 10.25, 14.25 - Т/с «Легавый» (16+)
09.35 - «День ангела» (0+)
18.45 - Т/с «Спецотряд «Шторм» (16+)
20.45, 01.30 - Т/с «След» (16+)
00.10 - Т/с «Свои-4» (16+)
01.00 - «Известия. Итоговый выпуск» (16+)
02.15, 04.25 - Т/с «Прокурорская проверка» (16+)
05.20 - Т/с «Детективы» (16+)

МАТЧ

05.00, 11.05, 17.50, 21.10, 00.05 - «Все на Матч!»
05.55 - Футбол. «Манчестер Юнайтед» (Англия) - «Аталанта» (Италия). Лига чемпионов (0+)
07.55, 11.00, 13.45, 17.45, 21.05, 00.00 - «Новости» (0+)
08.00 - Д/с «Физруки. Будущее за настоящим» (6+)
09.20, 13.50, 18.30 - «Спецрепортаж» (12+)
09.40 - «Третий тайм» (12+)
10.10 - Велоспорт. Трек. ЧМ (0+)
14.10 - «Karate Combat-2021. Окинава» (16+)
15.15 - Футбол. Лига чемпионов. Обзор (0+)
16.00 - Теннис. «ВТБ Кубок Кремля». Прямая трансляция
18.50 - Х/ф «Яростный кулак» (16+)
21.55 - Футбол. Россия - Мальта. ЧМ-2023. Отборочный турнир. Женщины. Прямая трансляция
00.35 - Футбол. «Лацио» (Италия) - «Марсель» (Франция). Лига Европы. Прямая трансляция
02.45 - Футбол. «Локомотив» (Россия) - «Галатасарай» (Турция). Лига Европы. Прямая трансляци

ПЯТНИЦА, 22 ОКТЯБРЯ

ПЕРВЫЙ КАНАЛ

05.00, 09.15 - «Доброе утро»
09.00, 12.00, 15.00 - «Новости»
09.50 - «Жить здорово!» (16+)
10.55, 02.55 - «Модный приговор» (6+)
12.10 - «Время покажет» (16+)
15.10, 04.35 - «Давай поженимся!» (16+)
16.00, 05.15 - «Мужское/Женское» (16+)
17.00 - «Время покажет» с Артемом Шейниным» (16+)
18.00 - «Вечерние новости»
18.40 - «Человек и закон» (16+)
19.45 - «Поле чудес» (16+)
21.00 - «Время»
21.30 - «Голос» (12+)
23.25 - «Вечерний Ургант» (16+)
00.20 - Д/ф «Легендарные рок-промоутеры» (16+)
02.10 - «Наедине со всеми» (16+)

РОССИЯ

05.00, 09.30 - «Утро России»
09.00, 14.30, 21.05 - «Вести. Местное время»
09.55 - «О самом главном» (12+)
11.00, 14.00, 17.00, 20.00 - «Вести»
11.30 - «Судьба человека» (12+)
12.40, 18.40 - «60 минут» (12+)
14.55 - Т/с «Тайны следствия» (16+)
17.15 - «Прямой эфир» (16+)
21.20 - Т/с «Тайна Лилит» (12+)
23.40 - «Дом культуры и смеха» (16+)
01.50 - Х/ф «Небо измеряется милями» (12+)

АКТИС

06.00, 09.00, 13.00, 16.00 - «Местное время. Мобильный репортер» (16+)
06.30, 07.30, 09.30, 12.30 - «Новый день» (16+)
07.00, 01.45 - «Настоящая история. Голоса из прошлого» (12+)
08.00, 05.20 - «Euromaxx. Окно в Европу» (16+)
08.30 - «В центре внимания» (16+)
10.00, 00.00 - Т/с «Лучшие враги» (16+)
10.50, 17.55, 23.15 - «Куклы и кукловоды. Манипуляция сознанием» (12+)
11.40 - «Слава богу, ты пришел!» (16+)
13.30 - Мультфильмы (0+)
14.00, 20.00, 00.50 - Т/с «Дом с лилиями» (12+)
15.00, 03.05 - Т/с «Проводница» (16+)
16.30, 03.55 - Х/ф «Логово зверя» (16+)
18.40, 02.15 - Т/с «Психологини» (16+)
19.30, 21.00 - «Местное время. Новости культуры» (16+)
21.30 - Х/ф «Помешанные на времени» (16+)

ТВЦ-СИБИРЬ

05.40 - Д/ф «Мария Миронова и ее любимые мужчины» (12+)
06.20 - «Мой герой» (12+)
07.00 - «Настроение»
09.15, 12.50 - Т/с «Детдомовка» (12+)
12.30, 15.30, 18.50 - «События»
13.30, 16.05 - Т/с «Там, где не бывает снега» (12+)
15.50 - «Город новостей»
17.55 - Д/ф «Актёрские драмы. Голос за кадром» (12+)
19.10 - Х/ф «Психология преступления. Дуэль» (12+)
21.00 - Х/ф «Психология преступления. Перелётная птица» (12+)
23.00 - «В центре событий» (16+)
00.10 - «Улыбнёмся осенью» (12+)
01.30 - Д/ф «Юрий Гальцев. Обалдеть!» (12+)
02.30 - «Петровка, 38» (16+)
02.45 - Т/с «Коломбо» (12+)

НТВ

05.50 - Т/с «Хорошая жена» (16+)
07.30 - «Утро. Самое лучшее» (16+)
09.00, 11.00, 14.00, 17.00, 20.00 - «Сегодня»
09.25 - «Д/с «Мои университеты. Будущее за настоящим» (6+)
10.25 - Т/с «Морские дьяволы» (16+)
11.25 - Т/с «Морские дьяволы. Смерч» (16+)
14.25 - «ЧП»
15.00 - «Место встречи» (16+)
17.25 - Д/ф «Фильм о том, почему рака не стоит бояться» (16+)
18.25 - «Жди меня» (12+)
19.20, 20.40 - Т/с «Скорая помощь» (16+)
22.20 - Т/с «Балабол» (16+)
00.30 - «Своя правда» (16+)
02.30 - «Квартирный вопрос» (0+)
03.25 - Т/с «Агентство скрытых камер» (16+)
03.55 - «Их нравы» (0+)
04.20 - Т/с «Москва. Три вокзала» (16+)

КУЛЬТУРА

07.30, 08.00, 08.30, 09.30, 11.00, 16.00, 20.30, 00.40 - «Новости культуры»
07.35 - «Пешком...»
08.05 - «Правила жизни»
08.35 - Д/ф «Возлюбленная императора - Жозефина де Богарне»
09.35 - «Легенды мирового кино»
10.00 - «Цвет времени»
10.15 - Т/с «Симфонический роман»
11.20 - «Шедевры старого кино»
13.05 - «Открытая книга»
13.30 - Х/ф «Дни хирурга Мишкина»
14.45 - «Власть факта»
15.30 - Д/с «Рассекреченная история»
16.05 - «Письма из провинции»
16.35 - «Энигма»
17.15, 23.00 - Т/с «Оптимисты»
18.55 - Д/с «Первые в мире»
19.10 - «Пианисты XXI века». Дмитрий Шишкин
19.45 - «Билет в Большой»
20.45 - «Смехоностальгия»
21.15 - Д/с «Искатели»
22.00 - «Линия жизни»
01.00 - Памяти Кирилла Разлогова. «Культ кино»
02.40 - Трио Херби Хэнкока
03.40 - М/ф «Великолепный Гоша»

ДОМАШНИЙ

04.55, 10.50 - «Тест на отцовство» (16+)
06.35, 08.40 - «По делам несовершеннолетних» (16+)
07.25 - «6 кадров» (16+)
07.35, 03.20 - «Реальная мистика» (16+)
09.45 - «Давай разведёмся!» (16+)
13.00 - «Понять. Простить» (16+)
14.15, 04.15 - «Порча» (16+)
14.45, 04.40 - «Знахарка» (16+)
15.20 - «Верну любимого» (16+)
15.55 - Т/с «Стань моей тенью» (16+)
20.00 - Т/с «Хрустальная мечта» (16+)
00.35 - «Про здоровье» (16+)
00.50 - Т/с «Женская интуиция» (16+)

ТНТ

04.35, 23.00 - «Открытый микрофон» (16+)
07.05 - «ТНТ. Best» (16+)
08.00 - «ТНТ. Gold» (16+)
08.55 - Т/с «СашаТаня» (16+)
14.00 - Т/с «Универ. Новая общага» (16+)
16.00 - «Однажды в России». Спецдайджест (16+)
21.00 - «Однажды в России» (16+)
22.00 - «Комеди Клаб» (16+)
00.00 - «Импровизация». Команды (16+)
01.00 - «Такое кино!» (16+)
01.30 - «Импровизация» (16+)
04.10 - «Comedy Баттл» (16+)

СТС

06.30 - Мультфильмы (0+)
06.50 - «Ералаш» (0+)
07.15 - М/с «Три кота» (0+)
08.00 - М/с «Том и Джерри» (0+)
09.00 - Т/с «Жена олигарха» (16+)
10.00 - Т/с «Воронины» (16+)
12.05 - Х/ф «Одноклассники-2» (16+)
14.00 - «Уральские пельмени» (16+)
15.05 - Шоу «Уральских пельменей» (16+)
23.00 - Х/ф «Маска» (16+)
01.00 - Х/ф «Клик. С пультом по жизни» (12+)
03.00 - Х/ф «Гудзонский ястреб» (16+)
04.35 - «6 кадров» (16+)

ЗВЕЗДА

05.15, 14.05 - Т/с «МУР» (16+)
06.50, 09.20 - Х/ф «Приказ: огонь не открывать» (12+)
09.00, 13.00, 21.15 - «Новости дня»
09.45 - Х/ф «Приказ: перейти границу» (12+)
11.50, 13.25 - Х/ф «Ко мне, Мухтар!» (6+)
18.00 - «Военные новости»
18.10 - Д/с «Битва оружейников» (12+)
18.40 - Д/с «Сделано в СССР» (12+)
19.10, 21.25 - Т/с «Краповый берет» (16+)
23.10 - «Десять фотографий» (12+)
00.05 - Х/ф «Папаши» (12+)
01.45 - Х/ф «Земля, до востребования» (12+)
04.10 - Д/с «Легендарные самолеты» (16+)

ПЯТЫЙ КАНАЛ

06.00, 10.00, 14.00 - «Известия» (16+)
06.30, 10.25, 14.40 - Т/с «Легавый» (16+)
16.30 - Т/с «Легавый-2» (16+)
18.30 - Т/с «Спецотряд «Шторм» (16+)
20.30 - Т/с «След» (16+)
00.45 - «Светская хроника» (16+)
01.45 - Т/с «Крепкие орешки» (16+)

МАТЧ

05.00, 11.05, 17.50, 21.10, 00.05 - «Все на Матч!»
05.55 - Баскетбол. «Анадолу Эфес» (Турция) - УНИКС (Россия). Евролига. Мужчины (0+)
07.55, 11.00, 13.45, 17.45, 21.05, 00.00 - «Новости» (0+)
08.00 - Д/с «Физруки. Будущее за настоящим» (6+)
09.20 - Плавание. Кубок мира (0+)
10.10 - Велоспорт. Трек. ЧМ (0+)
13.50, 18.30 - «Спецрепортаж» (12+)
14.10 - «Karate Combat-2021. Окинава» (16+)
15.15 - Футбол. Еврокубки. Обзор (0+)
16.00 - Теннис. «ВТБ Кубок Кремля». Прямая трансляция
18.50 - Х/ф «Близнецы-Драконы» (16+)
21.55 - Мини-футбол. КПРФ (Москва) - «Синара» (Екатеринбург). ЧР «Париматч-Суперлига». Прямая трансляция
00.40 - Баскетбол. ЦСКА (Россия) - «Олимпиакос» (Греция). Евролига. Мужчины. Прямая трансляция
02.55 - Баскетбол. «Барселона» (Испания) - «Зенит» (Россия). Евролига. Мужчины. Прямая трансляци

СУББОТА, 23 ОКТЯБРЯ

ПЕРВЫЙ КАНАЛ

06.00 - «Доброе утро. Суббота»
09.00 - «Умницы и умники» (12+)
09.45 - «Слово пастыря» (0+)
10.00, 12.00 - «Новости»
10.15 - «На дачу!» (6+)
11.15, 12.15 - «Видели видео?» (6+)
14.20 - «ТилиТелеТесто» (6+)
15.55 - «Кто хочет стать миллионером?» (12+)
17.30 - «Ледниковый период» (0+)
21.00 - «Время»
21.20 - «Сегодня вечером» (16+)
23.45 - «Горячий лёд». Гран-при-2021. Лас-Вегас. Фигурное катание. Пары. Короткая программа (0+)
00.45 - «Горячий лёд». Гран-при-2021. Лас-Вегас. Фигурное катание. Мужчины. Короткая программа (0+)
02.20 - Д/с «Германская головоломка» (18+)
03.10 - «Наедине со всеми» (16+)
03.50 - «Модный приговор» (6+)

РОССИЯ

05.00 - «Утро России. Суббота
08.00 - «Вести. Местное время»
08.20 - «Местное время. Суббота»
08.35 - «По секрету всему свету»
09.00 - «Формула еды» (12+)
09.25 - «Пятеро на одного»
10.10 - «Сто к одному»
11.00 - «Вести»
11.30 - «Юмор! Юмор! Юмор!!!» (16+)
12.35 - «Доктор Мясников» (12+)
13.40 - Т/с «Скалолазка» (12+)
18.00 - «Привет, Андрей!» (12+)
20.00 - «Вести в субботу»
21.00 - Х/ф «Формула жизни» (12+)
01.05 - Х/ф «Перекрёсток» (12+)

АКТИС

06.00, 09.00, 13.00, 16.00 - «Местное время. Новости культуры» (16+)
06.30, 13.30 - Мультфильмы (0+)
07.00, 15.00, 20.30, 03.00 - «Добавки. Мороженое» (12+)
07.30, 14.00, 18.35, 01.45 - Т/с «Два отца и два сына» (16+)
08.00 - «Не факт!» (12+)
09.30, 23.30 - Т/с «Дорогая» (16+)
11.10, 15.30, 03.30 - «Ветеринары» (12+)
11.50, 01.00 - «Планета на двоих. Босния и Герцеговина» (12+)
12.40 - «В центре внимания» (16+)
16.30, 04.00 - Х/ф «Помешанные на времени» (16+)
18.15, 05.45 - Д/с «Федерация 2020» (16+)
19.30, 21.00 - «Итоги недели» (16+)
20.00 - «Академия на грядках» (12+)
21.30 - Х/ф «Джуди» (16+)

ТВЦ-СИБИРЬ

06.20 - «10 самых...» (16+)
06.45 - Х/ф «Баллада о доблестном рыцаре Айвенго» (12+)
08.35 - «Православная энциклопедия» (6+)
09.00 - Х/ф «Психология преступления. Дуэль» (12+)
11.00 - «Самый вкусный день» (6+)
11.35 - «Смех с доставкой на дом» (12+)
12.05, 12.45 - Х/ф «Государственный преступник» (6+)
12.30, 15.30, 00.45 - «События»
14.15, 15.45 - Т/с «Свадебные хлопоты» (12+)
18.25 - Т/с «Проклятие брачного договора» (12+)
22.00 - «Постскриптум»
23.15 - «Право знать!» (16+)
01.00 - Д/ф «90-е. Криминальные жены» (16+)
01.50 - «Прощание» (16+)
02.35 - «Спецрепортаж» (16+)
03.00 - «Хватит слухов!» (16+)
03.30 - Д/ф «90-е. Лужа и Черкизон» (16+)
04.10 - Д/ф «90-е. Квартирный вопрос» (16+)
04.50 - Д/ф «90-е. Короли шансона» (16+)

НТВ

05.50 - «ЧП. Расследование» (16+)
06.20 - Х/ф «Взлом» (16+)
08.20 - «Смотр» (0+)
09.00, 11.00, 17.00 - «Сегодня»
09.20 - «Готовим с Алексеем Зиминым» (0+)
09.50 - «Поедем, поедим!» (0+)
10.25 - «Едим дома» (0+)
11.20 - «Главная дорога» (16+)
12.00 - «Живая еда» (12+)
13.00 - «Квартирный вопрос» (0+)
14.05 - «Однажды..» (16+)
15.00 - «Своя игра» (0+)
17.20 - «Следствие вели...» (16+)
19.00 - Д/с «По следу монстра» (16+)
20.00 - «Центральное телевидение»
21.20 - «Шоумаскгоон» (12+)
23.40 - «Ты не поверишь!» (16+)
00.45 - «Международная пилорама» (16+)
01.35 - «Квартирник НТВ у Маргулиса» (16+)
02.55 - «Дачный ответ» (0+)
03.45 - Т/с «Агентство скрытых камер» (16+)
04.30 - Т/с «Москва. Три вокзала» (16+)

КУЛЬТУРА

07.30 - «Библейский сюжет»
08.05 - М/ф «Сказка о мертвой царевне и о семи богатырях», «Сказка о золотом петушке»
09.05 - Х/ф «На дальней точке»
10.15 - «Обыкновенный концерт»
10.45 - Х/ф «Человек родился»
12.15 - «Черные дыры. Белые пятна»
12.55, 02.55 - Д/ф «Семейные истории шетлендских выдр»
13.50 - «Дом учёных»
14.20 - Д/с «Острова»
15.00 - Х/ф «Малыш и Карлсон, который живёт на крыше»
16.30 - «Большие и маленькие»
18.25 - Д/с «Искатели»
19.15 - Д/ф «Аркадий Райкин»
20.10 - Д/с «Великие мифы. Одиссея»
20.40 - Х/ф «Благослови зверей и детей»
22.20 - Д/ф «Новое родительство»
23.00 - «Агора»
00.00 - «Клуб «Шаболовка, 37»
01.05 - Д/с «Архивные тайны»
01.30 - Х/ф «Путь к причалу»
03.50 - М/ф «Великолепный Гоша»

ДОМАШНИЙ

05.05 - «Понять. Простить» (16+)
06.00 - «Тест на отцовство» (16+)
06.50 - «Домашняя кухня» (16+)
07.15 - «6 кадров» (16+)
07.30 - «Порча» (16+)
11.30, 03.10 - Т/с «С волками жить...» (16+)
19.45, 23.00 - «Скажи, подруга» (16+)
20.00 - Т/с «Любовь Мерьем» (16+)
23.15 - Т/с «Дом, который» (16+)

ТНТ

05.00 - «Открытый микрофон» (16+)
07.30 - «ТНТ. Best» (16+)
08.00 - «ТНТ. Gold» (16+)
08.55, 11.30 - Т/с «СашаТаня» (16+)
11.00 - «Бузова на кухне» (16+)
13.00 - «Однажды в России» (16+)
18.00 - «Однажды в России». Спецдайджесты (16+)
18.30 - «Игра» (16+)
20.30 - «Битва экстрасенсов» (16+)
22.00 - «Новые танцы» (16+)
00.00 - «Секрет» (16+)
01.00 - Х/ф «Шик!» (16+)
03.00 - «Импровизация» (16+)
04.40 - «Comedy Баттл» (16+)

СТС

06.30 - Мультфильмы (0+)
06.50 - «Ералаш» (0+)
07.05 - М/с «Фиксики» (0+)
07.25 - Мультфильмы (0+)
07.45 - М/с «Три кота» (0+)
08.30 - М/с «Том и Джерри» (0+)
09.00 - М/с «Лекс и Плу. Космические таксисты» (6+)
09.25 - Шоу «Уральских пельменей» (16+)
10.00 - «ПроСТО кухня» (12+)
11.00 - «Купите это немедленно!» (16+)
12.05 - «Полный блэкаут» (16+)
13.15 - Х/ф «Ночь в музее» (12+)
15.25 - Х/ф «Ночь в музее-2» (12+)
17.35 - Х/ф «Ночь в музее. Секрет гробницы» (6+)
19.35 - Х/ф «Мстители. Война бесконечности» (16+)
22.30 - Х/ф «Мстители. Финал» (16+)
02.05 - Х/ф «Отель Мумбаи. Противостояние» (18+)
04.10 - «6 кадров» (16+)

ЗВЕЗДА

04.50 - Х/ф «Большая семья» (6+)
06.40, 08.15 - Х/ф «Женатый холостяк» (6+)
08.00, 13.00, 18.00 - «Новости дня»
08.40 - «Морской бой» (6+)
09.45 - «Круиз-контроль» (12+)
10.15 - «Легенды цирка» (12+)
10.45 - Д/с «Загадки века» (12+)
11.40 - Д/с «Улика из прошлого» (16+)
12.30 - «Не факт!» (12+)
13.15 - «СССР. Знак качества» (12+)
14.05 - «Легенды кино» (12+)
15.05, 18.30 - Т/с «Большая перемена» (6+)
18.15 - «Задело!»
21.20 - Т/с «Сержант милиции» (12+)
01.25 - Т/с «Кадеты» (12+)

ПЯТЫЙ КАНАЛ

06.00 - Т/с «Крепкие орешки» (16+)
07.10 - Т/с «Свои-4» (16+)
10.00 - «Светская хроника» (16+)
11.05 - Т/с «Тайсон» (16+)
15.00 - Т/с «Спецы» (16+)
19.25 - Т/с «След» (16+)
01.00 - «Известия. Главное» (16+)
01.55 - Т/с «Последний мент-2» (16+)

МАТЧ

05.00 - «Точная ставка» (16+)
05.20, 12.05, 18.35, 23.30, 02.00 - «Все на Матч!»
06.05 - Автоспорт. Российская Дрифт серия Гран-при-2021 (0+)
07.05 - «РецепТура» (0+)
07.35 - «Спецрепортаж» (12+)
07.55, 12.00, 13.55, 18.30 - «Новости» (0+)
08.00 - Д/с «Физруки. Будущее за настоящим» (6+)
09.20 - Плавание. Кубок мира (0+)
10.10 - Велоспорт. Трек. ЧМ (0+)
11.00 - Смешанные единоборства. В. Минеев - М. Исмаилов. AMC Fight Nights (16+)
14.00 - М/с «Смешарики» (0+)
14.45 - Х/ф «Яростный кулак» (16+)
17.00 - Шорт-трек. Кубок мира
19.10 - Х/ф «Возвращение к 36 ступеням Шаолиня» (16+)
21.25 - Футбол. «Бавария» - «Хоффенхайм». Чемпионат Германии. Прямая трансляция
23.55 - Футбол. ЦСКА - «Крылья Советов» (Самара). Тинькофф РПЛ
02.40 - Футбол. «Болонья» - «Милан». Чемпионат Италии. Прямая трансляция

ВОСКРЕСЕНЬЕ, 24 ОКТЯБРЯ

ПЕРВЫЙ КАНАЛ

04.45 - «Горячий лёд». Гран-при-2021. Лас-Вегас. Фигурное катание. Танцы. Ритм-танец. Женщины. Короткая программа. Прямой эфир
08.00 - «Часовой» (12+)
08.30 - «Здоровье» (16+)
09.40 - «Непутевые заметки» (12+)
10.00, 12.00 - «Новости»
10.10 - «Жизнь других» (12+)
11.10, 12.15 - «Видели видео?» (6+)
14.00 - Д/ф «Человек с тысячью лиц». К 110-летию А. Райкина (12+)
15.05 - «Горячий лёд». Гран-при-2021. Лас-Вегас. Фигурное катание. Женщины. Короткая программа. Пары. Произвольная программа (0+)
16.40 - Д/с «Порезанное кино» (16+)
17.45 - «Три аккорда» (16+)
19.25 - «Лучше всех!» (0+)
21.00 - «Время»
22.00 - «Что? Где? Когда?» (12+)
23.10 - «Вызов. Первые в космосе» (12+)
00.05 - «Горячий лёд». Гран-при-2021. Лас-Вегас. Фигурное катание. Мужчины. Произвольная программа (0+)
02.10 - «Наедине со всеми» (16+)
02.55 - «Модный приговор» (6+)
03.45 - «Давай поженимся!» (16+)

РОССИЯ

05.20, 03.20 - Х/ф «Храни её, любовь» (12+)
07.15 - «Устами младенца»
08.00 - «Местное время. Воскресенье»
08.35 - «Когда все дома»
09.25 - «Утренняя почта»
10.10 - «Сто к одному»
11.00 - «Большая переделка»
12.00 - «Петросян-шоу» (16+)
14.00 - Т/с «Скалолазка» (12+)
18.00 - «Дуэты» (12+)
20.00 - «Вести недели»
22.00 - «Москва. Кремль. Путин»
22.40 - «Воскресный вечер» (12+)
01.30 - Х/ф «Если бы я тебя любил..» (12+)

АКТИС

06.00, 09.00, 13.00, 16.00, 19.30, 21.00 - «Итоги недели» (16+)
06.30 - Мультфильмы (0+)
07.00, 15.20, 20.30 - «Бактерии. Новые возможности» (12+)
07.30, 14.00, 18.20, 02.00 - Т/с «Два отца и два сына» (16+)
08.00, 14.30, 03.15 - «Правила жизни 100-летнего человека. Италия» (12+)
09.30, 23.35 - Т/с «Дорогая» (16+)
11.10, 12.30, 01.05 - «Природоведение» (12+)
11.40 - «Планета на двоих. Босния и Герцеговина» (12+)
13.30 - «Жизнь со вкусом» (12+)
16.30, 04.05 - Х/ф «Джуди» (16+)
19.10 - «В центре внимания» (16+)
20.00 - «Актуальное интервью» (12+)
21.30 - Х/ф «Гостья» (16+)

ТВЦ-СИБИРЬ

05.30 - Д/ф «90-е. В завязке» (16+)
06.10 - «Закон и порядок» (16+)
06.35 - Д/ф «Юрий Гальцев. Обалдеть!» (12+)
07.40 - «Улыбнёмся осенью» (12+)
08.50 - «Фактор жизни» (12+)
09.20 - Х/ф «Психология преступления. Перелетная птица» (12+)
11.15 - «Выходные на колесах» (6+)
11.55 - «Страна чудес» (6+)
12.30, 01.20 - «События»
12.45 - Х/ф «Екатерина Воронина» (12+)
14.50 - «Москва резиновая» (16+)
15.30 - «Московская неделя»
16.05 - Д/ф «Проклятые звёзды» (16+)
16.55 - «Хроники московского быта» (12+)
17.50 - Д/ф «Аркадий Райкин. Королю позволено всё» (12+)
18.40 - Т/с «Не в деньгах счастье» (12+)
22.30, 01.35 - Т/с «Не в деньгах счастье-2» (12+)
02.25 - Т/с «Улики из прошлого. Индийская невеста» (12+)

НТВ

06.05 - Т/с «Схватка» (16+)
07.35 - «Центральное телевидение» (16+)
09.00, 11.00, 17.00 - «Сегодня»
09.20 - «У нас выигрывают!» (12+)
11.20 - «Первая передача» (16+)
12.00 - «Чудо техники» (12+)
12.50 - «Дачный ответ» (0+)
14.00 - «НашПотребНадзор» (16+)
15.00 - «Секрет на миллион» (16+)
17.20 - «Следствие вели...» (16+)
19.00 - «Новые русские сенсации» (16+)
20.00 - «Итоги недели»
21.10 - «Ты супер!» (6+)
00.00 - «Звезды сошлись» (16+)
01.40 - «Херсонес». Международный фестиваль оперы и балета» (12+)
03.20 - Т/с «Москва. Три вокзала» (16+)

КУЛЬТУРА

07.30 - Д/с «Великие мифы. Одиссея»
08.05 - М/ф «Голубая стрела», «Бюро находок»
09.00 - «Большие и маленькие»
10.50 - «Мы - грамотеи!»
11.35 - Х/ф «Путь к причалу»
13.00 - «Письма из провинции»
13.30, 02.00 - «Диалоги о животных»
14.10 - Д/с «Невский ковчег. Теория невозможного»
14.40 - «Игра в бисер»
15.20 - «Неоконченная песня»
17.30 - «Картина мира»
18.15 - «Пешком...»
18.45 - Д/ф «Я ни с какого года». К 90-летию со дня рождения Леонида Завальнюка
19.25 - «Романтика романса»
20.30 - «Новости культуры»
21.10 - Х/ф «Холодное лето пятьдесят третьего...»
22.50 - «Энигма»
00.10 - Х/ф «Твист круглые сутки»
01.30 - Д/с «Архивные тайны»
02.40 - Д/с «Искатели»
03.30 - Мультфильмы

ДОМАШНИЙ

06.20 - «Героини нашего времени» (16+)
07.10 - «6 кадров» (16+)
07.30 - «Знахарка» (16+)
11.15 - Т/с «Корзина для счастья» (16+)
15.15 - Т/с «Хрустальная мечта» (16+)
19.45 - «Пять ужинов» (16+)
20.00 - Т/с «Любовь Мерьем» (16+)
22.40 - «Про здоровье» (16+)
22.55 - Т/с «Незабытая» (16+)
02.55 - Т/с «С волками жить...» (16+)

ТНТ

05.30 - «Открытый микрофон» (16+)
07.10 - «ТНТ. Best» (16+)
08.00 - «ТНТ. Gold» (16+)
08.55 - Т/с «СашаТаня» (16+)
10.00 - «Перезагрузка» (16+)
10.30 - «Мама Life» (16+)
11.00 - Т/с «Полицейский с Рублевки» (16+)
15.00 - Х/ф «Холоп» (12+)
17.15 - Х/ф «День города» (16+)
19.10 - Х/ф «Реальные пацаны против зомби» (16+)
21.00 - «Звезды в Африке» (16+)
22.00 - «Игра» (16+)
00.00 - «Stand up» (16+)
01.00 - Х/ф «Ночная смена» (18+)
02.50 - «Импровизация» (16+)
04.30 - «Comedy Баттл» (16+)

СТС

06.30 - Мультфильмы (0+)
06.50 - «Ералаш» (0+)
07.05 - М/с «Фиксики» (0+)
07.25 - Мультфильмы (0+)
07.45 - М/с «Три кота» (0+)
08.30 - М/с «Царевны» (0+)
08.55, 11.00 - Шоу «Уральских пельменей» (16+)
10.00 - Рогов в деле (16+)
11.20 - Х/ф «Мстители. Война бесконечности» (16+)
14.20 - Х/ф «Мстители. Финал» (16+)
18.00 - «Форт Боярд» (16+)
20.00 - М/ф «Храбрая сердцем» (6+)
21.50 - Х/ф «Капитан Марвел» (16+)
00.20 - Х/ф «Маска» (16+)
02.15 - Х/ф «Гудзонский ястреб» (16+)
04.00 - «6 кадров» (16+)

ЗВЕЗДА

04.55, 22.45 - Д/с «Сделано в СССР» (12+)
05.10 - Т/с «Сержант милиции» (12+)
09.00 - «Новости недели»
09.25 - «Служу России» (12+)
09.55 - «Военная приёмка» (12+)
10.45 - «Скрытые угрозы» (12+)
11.30 - Д/с «Секретные материалы» (12+)
12.20 - «Код доступа» (12+)
13.10 - Д/с «Война миров» (16+)
14.00 - Т/с «Краповый берет» (16+)
18.00 - «Главное»
19.25 - Д/с «Легенды госбезопасности» (16+)
20.10 - Д/с «Легенды советского сыска» (16+)
23.00 - «Фетисов» (12+)
23.45 - Х/ф «Двойной капкан» (12+)
02.20 - Х/ф «Ко мне, Мухтар!» (6+)
03.40 - Д/с «Оружие Победы» (12+)
03.55 - Т/с «МУР» (16+)

ПЯТЫЙ КАНАЛ

06.00 - Т/с «Улицы разбитых фонарей» (16+)
08.45, 02.30 - Т/с «Проверка на прочность» (16+)
12.40 - Т/с «Ветеран» (16+)
16.25 - Т/с «Возмездие» (16+)

МАТЧ

04.45, 07.35, 12.00, 13.40, 17.55, 23.00 - «Новости» (0+)
04.55 - Формула-1. Гран-при США. Квалификация. Прямая трансляция
06.05 - Гандбол. «Ростов-Дон» (Россия) - «Боруссия» (Германия). Лига чемпионов. Женщины (0+)
07.40 - Волейбол (Санкт-Петербург) - «Динамо-ЛО» (Ленинградская область). ЧР «Суперлига Париматч». Мужчины. «Зенит» (0+)
09.20 - Плавание. Кубок мира (0+)
10.10 - Велоспорт. Трек. ЧМ (0+)
11.00 - Смешанные единоборства. М. Пудзяновски - С. Усмана Диа. KSW (16+)
12.05, 18.00, 23.05 - «Все на Матч!»
13.45 - М/с «Смешарики» (0+)
14.30 - Х/ф «Близнецы-Драконы» (16+)
16.45 - Шорт-трек. Кубок мира. Прямая трансляция
18.55 - Футбол. «Уфа» - «Рубин» (Казань). Тинькофф РПЛ. Прямая трансляция
20.55 - Футбол. «Верона» - «Лацио». Чемпионат Италии. Прямая трансляция
23.30 - Футбол. «Зенит» (Санкт-Петербург) - «Спартак» (Москва). Тинькофф РПЛ. Прямая трансляция
02.00 - «После футбола»
02.45 - Формула-1. Гран-при США. Прямая трансляция

Ждём ваших писем и звонков:
665830, г. Ангарск, кв-л 76, дом 1, пом. 74.
Тел. 67-50-80
E-mail: angvedom@mail.angarsk-adm.ru

СПРАШИВАЛИ? ОТВЕЧАЕМ!

Что за забором?

- На пересечении Коминтерна и Социалистической со стороны 15 микрорайона уже несколько недель ведётся стройка. Территорию оградили, а никакого указателя, что там строят, нет. Подскажите, что будет за забором?

Елена Павловна, жительница 15 микрорайона

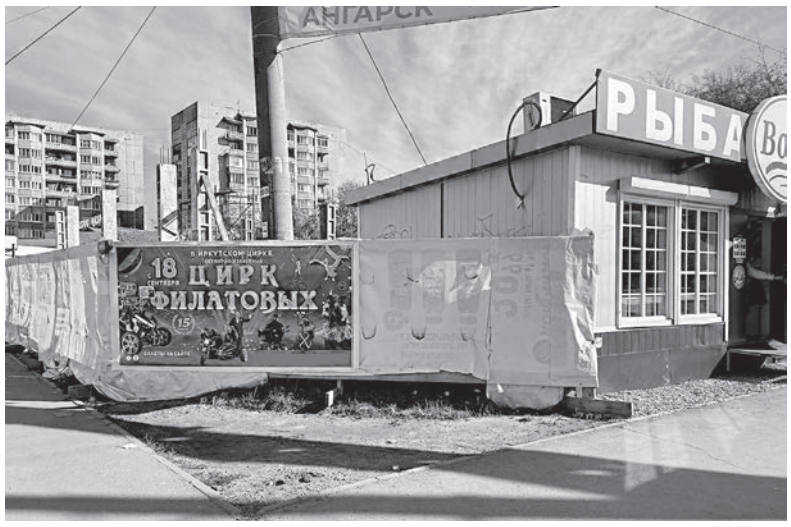

Как нам удалось выяснить, строительство на пустыре ведёт торговая сеть «Волна». Сегодня по улице Социалистической расположен павильон этой компании, а в скором времени здесь появится специализированный магазин. По словам директора ООО «Волна» Павла НЕУДАЧИНА, он станет первым фирменным магазином «Волны» в Ангарске. В планах у предпринимателя открыть ещё несколько подобных стационарных торговых объектов.

ЗВОНОК В РЕДАКЦИЮ

Почему осень не золотая?

- В этом году листья у городских тополей уже к середине августа приобрели неприятный коричневый оттенок, а потом буквально за две недели и вовсе облетели. Скажите, почему так произошло? Неужели золотая осень нам теперь будет только сниться?

Зинаида Андреевна, пенсионерка

Сотрудники компании «Фито-Флер», которые ежегодно следят за озеленением городских улиц, пояснили нам, что смену окраса и раннее опадание тополиной листвы могли вызвать лесные пожары, которые нынешним летом были распространены на территории Иркутской области и соседних регионов. Однако в прошлом году пожаров на территории региона было больше, а тополя, пусть и коричневые, стояли до самой осени. Жёлто-коричневый окрас могло спровоцировать также заражение деревьев тополиной молью. Это насекомое известно регулярными вспышками массового размножения в различных населённых пунктах Сибири. Продолжительность жизни тополя - 120-150 лет. Однако в городской черте это дерево уже к 30 годам становится очень уязвимым для насекомых-вредителей и болезней.

ОБРАТНАЯ СВЯЗЬ

Можно ли развернуть «двадцатку»?

- Автобус №20 по улице Декабристов ходит только в одном направлении. Обратное движение он осуществляет по улице Коминтерна. Подскажите, можно ли пустить «двадцатку» в обратном направлении также по улице Декабристов, ведь у жителей этой части города выбор маршрутов совсем небольшой и автобуса зачастую приходится ждать очень долго?

Николай Иванович, ветеран труда

Ситуацию комментирует Анна КАРАГАЙ, начальник транспортного отдела администрации Ангарского городского округа.

- Пассажирские перевозки по маршруту регулярных пассажирских перевозок №20 «212 квартал - РМЗ» осуществляются ООО «ГорАвто» на основании свидетельства об осуществлении перевозок автомобильным транспортом общего пользования по маршрутам регулярных перевозок по нерегулируемым тарифам на территории Ангарского городского округа, выданного по результатам проведённого в июле 2018 года открытого конкурса. Предметом конкурса являлся определённый маршрут с количеством и видом транспортных средств, количеством выполняемых рейсов в день. До окончания срока действия свидетельства изменение схемы маршрута и расписания движения транспорта по маршруту возможно только с согласования перевозчика, осуществляющего перевозки. Ранее данный вопрос уже поднимался, перевозчик однозначно ответил о невозможности изменения схемы данного маршрута. Главная причина в интенсивном движении автомобильного транспорта по улицам Оречкина и 40 лет Победы и отсутствии светофорного объекта на пересечении данных улиц. Установка светофора в настоящее время невозможна ввиду дефицита бюджетных средств.

ВОПРОС-ОТВЕТ

Куда исчезла остановка?

- Напротив «Дома книги» в 88 квартале ещё недавно была оборудована остановка для автобусов, а потом её убрали. Расстояние от «Мирамакса» до остановки «Парк Строителей» очень большое. Пожилым людям и мамочкам с маленькими детьми тяжело добираться. Поясните, пожалуйста, можно ли вернуть остановку на прежнее место?

Нина Егоровна, жительница 88 квартала

Ответ на этот вопрос мы попросили дать начальника транспортного отдела администрации Ангарского городского округа Анну КАРАГАЙ.

- В ходе обследования автомобильной дороги по улице Чайковского на участке от Карла Маркса до Крупской остановка общественного транспорта «Дом книги» для автобусов устранена по предписанию ГИБДД.

Подготовила Наталья ЗАРУБИНА
Фото автора

ПИСЬМО В НОМЕР

Эпоха Золотого века

7 октября в рамках Дней русской духовности и культуры «Сияние России» в библиотеке №3 им. Л.В. Беспрозванного состоялся литературно-музыкальный вечер «Золотой век русской поэзии» при участии музыкантов Иркутской областной филармонии Екатерины ДЮДНЕВОЙ, Екатерины МЕЛЬНИКОВОЙ и актёров театра «Факел» Игоря БАХТИНА и Максима ПОЗДНЯКОВА.

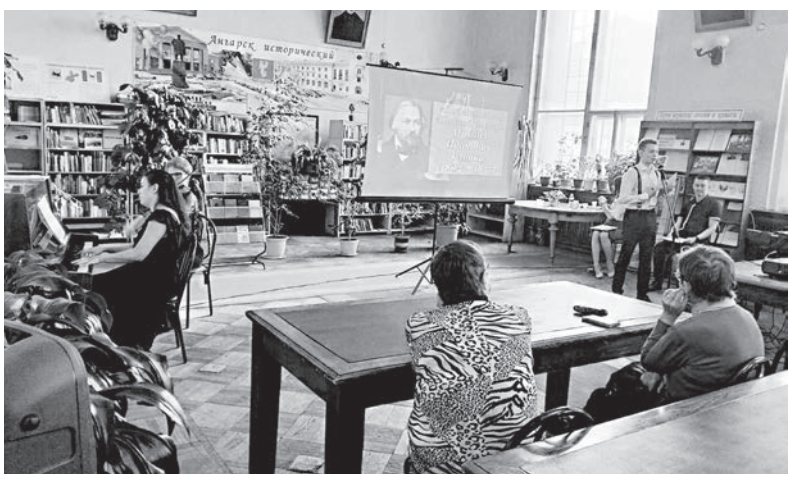

Программу вечера подготовила и провела библиотекарь и педагог-лингвист Евгения АНЦИФЕРОВА. В программе были представлены стихотворения поэтов Золотого века русской литературы: А.С. Пушкина, В.А. Жуковского, М.Ю. Лермонтова и Ф.И. Тютчева. Чтение стихов сопровождалось музыкой известных композиторов в исполнении скрипки и фортепиано. В литературно-музыкальной программе также были освещены история эпохи и значимые события в жизни авторов произведений, особенности создания самих стихотворений и музыки к ним.

Зрители, погружённые в эпоху Золотого века, провели время с удовольствием, прослушивая произведения и наслаждаясь живой музыкой. Публика выразила желание ещё не раз посетить столь интересное и зрелищное мероприятие.

Елена ВЕТРОВА

НАМ ПИШУТ

Осеннее настроение

Вот и наступила пора грустной, дождливой осени. Унылая пора, очей очарование. Хочется уютных домашних вечеров, тёплых встреч, душевных разговоров и воспоминаний из далёкого детства…

Можно ли к этому прикоснуться в наше время? Оказывается, можно! Для этого достаточно сходить во Дворец ветеранов «Победа» на декоративно-прикладные выставки «Бисерное настроение» Елены КОРНИЛОВОЙ и «Добрых рук мастерство», работы на которую предоставлены членами Совета ветеранов торговли Натальей ОТТ, Ниной ВЯТКИНОЙ, Галиной ВАСИЛЬЕВОЙ, Риммой ПОКРОВСКОЙ. Порадует и художественная выставка Антонины ЗОРИНОЙ «Души прекрасные порывы».

Все эти выставки будут работать весь холодный, хмурый октябрь в светлой, просторной и приветливой обстановке «второго дома» ветеранов. Картины, вышивки, вязание, бисерные шедевры, украшения из разных материалов… Всё это сделано руками наших ангарчанок. Всё это создаёт ощущение теплоты и света, поднимает настроение и улучшает самочувствие. Глядя на чужие творческие работы, хочется тоже что-то создавать и украшать вокруг себя.

А ещё в ДВ «Победа» сейчас можно познакомиться с картиной «Легенда». На ней вы увидите интерпретацию рождения нашего славного города глазами одного любящего человека - автора Анны СКОТОБОГАТОВОЙ.

Всё это вы можете посмотреть во Дворце ветеранов с понедельника по воскресенье с 10 до 19 часов совершенно бесплатно.

Любовь МОСЬПАН

Тёплые вещи для холодной осени

Благое дело. В Мегете открывают Центр гуманитарной помощи

Нынешней осенью в Мегете у всех будут тёплые вещи. В гуманитарном центре можно будет подобрать одежду по размеру, и платить за неё не придётся. Это благотворительная поддержка. Центр гуманитарной помощи открывается 17 октября на территории храма святителя Иоанна Златоуста.

■ Центр гуманитарной помощи расположен по адресу: 1 квартал, дом 6, на территории храма святителя Иоанна Златоуста. Он открывается 17 октября

Если раньше нуждающиеся мегетчане ездили за необходимыми вещами для взрослых и детей в ангарский центр, расположенный в 189 квартале, то сейчас они выберут то, что им нужно, в своём посёлке.

- *Филиал мы хотели открыть ещё в 2019 году, но по разным причинам, в том числе из-за мероприятий, связанных с противодействием распространению коронавирусной инфекции, планы приходилось переносить,* - рассказал руководитель центра Вячеслав ЛУКЬЯНОВ.

При выборе места для пункта взаимопомощи прислушались к мнению настоятеля храма в Мегете отцу Владиславу.

- *Центр гуманитарной помощи создали прихожане Свято-Троицкого собора, объединившиеся в общественную организацию «Братство во имя святителя Иннокентия Иркутского». Для православной организации лучшее место на территории храма.*

Но подходящего помещения не было. В то же время неподалёку, у корта, пустовал павильон, в котором раньше размещался прокат коньков. Предприниматель согласился на основе безвозмездного договора аренды передать своё имущество на благое дело. Перевезти и установить павильон помогло МУП «Ангарский Водоканал».

- *На протяжении последних двух месяцев члены православной гуманитарной организации проводили ремонт в помещении. Поменяли полы, частично заменили потолок, перекрыли кровлю, практически заново смонтировали электропроводку,* - перечисляет Вячеслав Лукьянов.

Стройматериалы они закупали на свои средства. Одежду и обувь привезут из ангарского центра. Сейчас там достаточно вещевой благотворительной помощи, чтобы обеспечить нуждающихся.

Чтобы люди не чувствовали себя обделёнными, не стеснялись выбирать и примерять, весь ассортимент будет представлен, как в магазине. Все вещи аккуратно развесят по размерам, разложат стопками.

- *Впоследствии, надеюсь, к доброму делу присоединятся жители Мегета, станут делиться своими вещами,* - говорит отец Владислав. - *Но при этом не надо путать благотворительность и избавление от хлама. Совершить благое дело - значит пожертвовать то, что принесёт пользу другому человеку. Потому вещи нужно приносить чистые, аккуратные.*

Первых посетителей в мегетском Центре гуманитарной помощи примут в воскресенье, 17 октября, после божественной литургии.

Ирина БРИТОВА
Фото автора

ТРЕБУЕТСЯ ПОДДЕРЖКА

Шарик: «Помогите нам перезимовать»

На днях обещают снег, а передержка фонда «Право на жизнь» ещё не готова к зиме. Хрупким женщинам-волонтёрам срочно нужны мужские руки для строительства вольеров и будок или финансовая помощь на оплату труда строительной бригады (сбор средств осуществляется на карту, привязанную к номеру 8-914-892-21-39 на имя Натальи Алексеевны Б., с пометкой: «Приют»).

Также волонтёрам требуются ткани б/у (постельное бельё или полотенца) для уборки и подстилок животным. Необходимы широкие бинты (10-12 см), шприцы объёмом 1, 2 и 5 мл, жидкие моющие и дезинфицирующие средства, хозяйственные перчатки (резиновые и х/б), мешки для вывоза мусора, сухой и влажный корм для кошек, мясные и рыбные консервы, мясопродукты, крупы (кроме перловки и гороха), подсолнечное масло, игрушки для кошек и собак, ошейники, поводки, цепи, карабины, будки, вольеры, сборные клетки, переноски.

По всем вопросам оказания помощи можно обратиться на телефон диспетчера фонда: **8-952-612-82-86**.

Анна КАЛИНЧУК

СОТРУДНИЧЕСТВО

В Ангарске стартовали Дни японской культуры

Как говаривал красноармеец Сухов, «Восток - дело тонкое». Особенно хорошо эта мудрость применима к такой самобытной и удивительной стране, как Япония. 13 ноября исполняется пять лет со дня подписания соглашения о побратимских связях между Ангарском и японским городом Комацу.

За годы дружбы между нашими городами сформировалось немало добрых и прочных традиций. Одна из таких ниточек, связывающих друзей через расстояния и границы, - Дни японской культуры. Каждую осень едва ли не весь городской округ погружается в этот проект, который позволяет ангарчанам понять менталитет и образ жизни загадочных жителей Страны восходящего солнца.

В этот юбилейный год ангарчане имеют возможность принять участие в небывало широком числе разнообразных мероприятий, рассказывающих о Японии. Старт этого марафона был дан на прошлой неделе в стенах Центральной городской библиотеки.

С помощью нового медиаоборудования, приобретённого в этом году благодаря победе ЦБС Ангарска в национальном проекте «Культура», сотрудники библиотеки вместе с учениками лицея №2 отправились в виртуальное путешествие по Стране восходящего солнца.

Стоит напомнить, что лицеисты давно и плодотворно приобщаются к культуре Японии. Не первый год в лицее работает кружок японского языка, которым руководит преподаватель Ольга СМИРНОВА. Кстати, две представительницы этого кружка, Влада ЕРЕМЕЕВА и Вероника КОРЕШКОВА, во время библиотечного путешествия прочли фрагмент японской поэзии.

■ С помощью нового медиаоборудования сотрудники библиотеки вместе с учениками лицея №2 отправились в виртуальное путешествие по Японии

- *У жителей Японии можно поучиться многим основополагающим вещам,* - уверена начальник отдела по связям с общественностью администрации Татьяна ШЕРСТНЁВА. - *Прежде всего самоуважению. Японцы уважают не только своих родных и близких, но и каждый клочок земли, на котором живут. Японцу никогда не придёт в голову выбросить на улице мусор. Они философски относятся к жизни. Живя в сейсмоопасной зоне, эти люди героически переживают все потрясения, но не покидают родных краёв. У наших японских друзей поразительная система воспитательного процесса и уникальные библиотечные традиции. Родители начинают приводить малыша в библиотеку начиная с трёхмесячного возраста.*

Во вторник Дни японской культуры продолжились в Художественном центре Ангарска. Под руководством опытных рукодельниц второклашки школы №27 сделали из бумаги свои первые в жизни веточки сакуры. Впрочем, это только начало длинного замечательного марафона. Япония становится ангарчанам всё ближе.

Максим ГОРБАЧЁВ
Любовь ЗУБКОВА

Куда уходят наши дети?

Откровенно. Ангарчанка поделилась опытом возврата ребёнка в родную семью

- Я её никогда не била. Максимум, что могла позволить, это подзатыльник, ну, или тапкой сгоряча запустить. Так до конца и не понимаю, почему это случилось именно с нашей семьёй? К неблагополучным мы не относимся, с мужем оба работаем, можно сказать, живём ради сына и девочек.

К нам в редакцию Елена пришла, после того как прочитала материал о самовольных уходах детей из дома. Пришла для того, чтобы рассказать о собственном опыте и поделиться своей неутихающей до сих пор болью. Болью матери, от которой в течение нескольких лет сбегала собственная дочь.

- Может быть, наш пример послужит кому-то уроком. Хотя знаю, что на чужих ошибках научиться невозможно. Но если хотя бы один человек задумается о том, чем живёт сегодня его ребёнок, и станет чаще смотреть ему в глаза - это уже результат.

В первый раз Ксюша ушла из дома в июне 2017-го. Ей тогда не было и тринадцати. До этого были долгие вечерние прогулки, просьбы переночевать у подруги, поздние дискотеки. Но чтобы так, без предупреждения - никогда. Комендантский час летом действует с 23 часов, и ближе к этому времени Елена начала звонить дочери и намекать, что пора бы уже и вернуться. Сначала Ксения отвечала, что скоро будет, а затем и вовсе перестала брать трубку.

- Первые полчаса я сидела и думала, что вот-вот придёт, а потом попросила подругу набрать Ксюшин номер. Трубку взял парень. Причём, судя по заторможенной речи, он явно находился под воздействием каких-то препаратов. Мне в этот момент казалось, что земля из-под ног уходит, но на руках был грудной ребёнок и я держалась. Номер полиции пальцы набрали за одну секунду. Дочку нашли в соседнем общежитии в компании подруги и парня, который также проживал в нашем районе. Из отделения я смогла забрать её только в семь часов утра. Думала, что это послужит для неё уроком. А она в этот же день сбежала с новыми друзьями. Ксюшу мы нашли только через сутки в одном из садоводств Усольского района. После этого уходить из дома она стала по несколько раз в месяц.

Семью, конечно, сразу поставили на учёт в комиссии по делам несовершеннолетних. Подключились к работе с «трудным подростком» психологи и даже психиатр, взял на сопровождение Центр помощи детям. Вот только беседы с умными взрослыми людьми не помогали вернуть в семью девочку, которая тоже почувствовала себя взрослой.

- Сейчас я понимаю, что поведение дочери изменилось с появлением младшей сестрёнки. Это мой второй брак. С Ксюшиным отцом мы развелись, когда ей было два года. Я искренне думала, что статус старшей сестры добавит в поведение дочери больше ответственности. Но ревность к малышу придушила все другие чувства. Ксюша стала прогуливать уроки, забросила спортивную секцию. А когда родился третий ребёнок, видимо, вовсе почувствовала себя лишней. Я пыталась с ней разговаривать, родного Ксюшиного отца даже подключила. Но для детей этого возраста взрослые не авторитет. Сверстники пели ей совершенно другие песни.

По словам Елены, на поведение дочери повлиял и переезд в другой район города. Сменилась школа, поменялась и компания друзей. Молодые люди часто собирались во дворе, где обустроили для себя настоящий «штаб». Порой эту компашку с насиженного места прогоняла полиция. Но молодёжь постоянно находила новое место для праздного досуга. Одним из таких центров притяжения стал крупный торговый дом в квартальской части города.

- Я пыталась с ней разговаривать. Хитростью вытаскивала её из разных плохих компаний. Но она всё время находила новых друзей, как будто назло мне. Это просто счастье, что за эти годы с моей дочкой не случилось ничего плохого. Здесь хочется сказать большое спасибо комиссии по делам несовершеннолетних и полиции, которая моментально реагировала на мои звонки с просьбой о помощи в поиске ребёнка.

История с уходами Ксении из дома продолжалась без малого три года. Сейчас Ксюше пятнадцать. Она вновь увлеклась спортом - записалась в секцию единоборств, начала интересоваться учёбой. А главное - чаще стала разговаривать с мамой, которая, безусловно, желает своему ребёнку только добра. В этой истории огорчает лишь одно: в органы полиции, где хочет работать Ксения, ребёнку с несколькими самовольными уходами путь закрыт.

Наталья ЗАРУБИНА

СОВЕТ ЭКСПЕРТА

Галина ФОКИНА, старший инспектор ПДН отдела полиции №2:

- Если ребёнок не вернулся домой в назначенное время, не отвечает на ваши звонки или сообщения, незамедлительно начинайте поиски. Первое, что следует сделать родителям, - позвонить друзьям ребёнка, учителям, тренерам. Если самостоятельные поиски результата не принесли, тут же обращайтесь в полицию, не ожидая наступления темноты. Чем скорее полиция приступит к поиску, тем быстрее вы увидите на пороге дома своё чадо. При своевременном обращении в органы правопорядка на поиски ребёнка уходит от 2 до 5 часов. Конечно, в ночное время искать детей гораздо сложнее.

Не нужно недооценивать роль социальных сетей и мобильных мессенджеров. Несколько раз находить детей в различных частях города помогали именно они.

ОБРАЗОВАНИЕ

Обеспечение безопасности образовательного процесса обсуждается на уровне муниципалитетов Иркутской области

Вопросы обеспечения безопасности образовательного процесса обсуждали на расширенном заседании правления секции Ассоциации муниципальных образований Иркутской области «Реализация полномочий органов местного самоуправления в социальной сфере».

От Ангарского округа как председатель правления данной секции в мероприятии принимала участие заместитель мэра Марина САСИНА.

Обеспечение антитеррористической защищённости объектов образования в рамках выполнения требований постановления правительства РФ от 02.08.2019 №1006 приобрело статус первостепенной задачи. Представители муниципального сообщества региона выразили обеспокоенность по поводу стоящих перед ними общих целей. Одна из них - обеспечение школ, детских садов, учреждений дополнительного образования специализированной физической охраной.

Органы местного самоуправления столкнулись с комплексом проблем, которые не могут быть решены на уровне муниципалитетов - требуется федеральная и региональная поддержка.

Так, только Ангарскому округу по предварительным подсчётам специалистов на обеспечение антитеррористической защищённости объектов образования необходимо почти 300 млн рублей. Очевидно, что исключительно за счёт собственных средств с поставленными задачами не справиться. Местный бюджет финансирует обеспечение антитеррористической защищённости образовательных организаций регулярно, в 2021 году на это выделено 4,6 млн рублей. Они направлены на оборудование и обслуживание средств тревожной сигнализации, установку и обслуживание систем видеонаблюдения.

Непростая ситуация и с модернизацией систем противопожарной защиты. На это требуется почти 55 млн рублей. Уточним, на данный момент системы пожарной сигнализации есть во всех образовательных учреждениях округа. Речь идёт именно о модернизации.

Как было отмечено в ходе заседания, такие проблемы существуют в большинстве муниципалитетов Приангарья. На эту тему высказались также руководители администраций других городов и районов области.

Предложения, поступившие от представителей органов местного самоуправления по данному вопросу, сформированы в общем решении для дальнейшей работы. В частности, планируется инициировать разработку государственных программ по организации дополнительных мер антитеррористической защиты и модернизации систем противопожарной защиты образовательных организаций Иркутской области. Кроме того, необходимо разработать единый межведомственный план поэтапной модернизации систем противопожарной защиты.

Елена ДМИТРИЕВА

РЕКЛАМА

РЕМОНТ НА ДОМУ
БЕЗ ВЫХОДНЫХ
*выезд бесплатно
* ПЕНСИОНЕРАМ СКИДКИ 20%
**Условия уточняйте по телефонам
8(3955) 63-62-07
8-902-547-50-73
ХОЛОДИЛЬНИКИ
СТИРАЛЬНЫЕ МАШИНЫ
ПЕЧИ
ВОДОНАГРЕВАТЕЛИ
МИКРОВОЛНОВКИ
ТЕЛЕВИЗОРЫ и др. техника

РЕМОНТ ЧУГУННЫХ ВАНН
Мастер Фёдоров
БЕРЁМ НЕДОРОГО, ДЕЛАЕМ КАК СЕБЕ!
РАБОТАЕМ с 1993 года
630-800
8-902-5-614-800

- МОЙКА КОВРОВ (не химчистка) 140 руб. кв/м
- ДВУСТОРОННЯЯ ПРОМЫВКА
- УСТРАНЕНИЕ запахов
- СТИРКА пледов, одеял, мягких игрушек и др. объёмных вещей
- УСЛУГА «Забрать-Доставить» - 150 руб.

Мр-н «Северный», Тимирязева, 16
Тел. 8-902-514-76-37, 637-637

РЕМОНТ на дому ВЫЗОВ БЕСПЛАТНО!
- СТИРАЛЬНЫХ МАШИН
- ХОЛОДИЛЬНИКОВ
- СВЧ-печей
- Пылесосов
- и другой техники

Гарантия до 2 лет!
Пенсионерам СКИДКА 10%!*
* условия уточнять по тел.
☎ 63-63-43, 8-902-514-6343.

«АСЦ «Байкал-Сервис»
Ремонт
- стиральных,
- посудомоечных машин,
- холодильников,
- телевизоров,
- мелкобытовой техники

Продажа запасных частей
Тел. 55-05-36, 8-902-579-09-39
Наш сайт: www.baikal-service38.ru

ТАТУАЖ
- ТАТУАЖ: веки, брови, губы - 3 000 руб. за зону
- ПЕРМАНЕНТ - 3 500 руб. за зону
- НАРАЩИВАНИЕ НОГТЕЙ АКРИЛОМ - от 1 500 руб.
- НАРАЩИВАНИЕ РЕСНИЦ - от 1 500 руб.
- ШУГАРИНГ
- ВОСК

8-964-113-40-88

В МАГАЗИН САНТЕХНИКИ ТРЕБУЕТСЯ
продавец-консультант
Тел. 8-952-623-89-38

реклама
СМ Строймонтаж (83955) 6-8888-6, 681-000, 635-100
ЭЛЕКТРОМОНТАЖНЫЕ РАБОТЫ ЛЮБОЙ СЛОЖНОСТИ
Установка, замена, опломбировка электрических счётчиков, подключение эл. энергии после погашения долга
УСТАНОВКА СЧЁТЧИКОВ ВОДЫ
Опломбировка и регистрация от имени Водоканала, "ИркутскЭнергоСбыта". Компенсация 50% от Соцзащиты
ЛЮБЫЕ САНТЕХНИЧЕСКИЕ РАБОТЫ
Отопление, водоснабжение, канализация, системы тёплых водяных полов, автономные системы. Дачные водопроводы. Монтаж насосного оборудования. Сварочные работы
ПОВЕРКА СЧЁТЧИКОВ ВОДЫ НА ДОМУ БЕЗ НАРУШЕНИЯ ПЛОМБЫ
ООО "Строймонтаж" официальный представитель ООО "ИркутскЭнергоСбыт"

ТРЕБУЮТСЯ: охранники, операторы
Тел. 8-952-613-10-94

КУПЛЮ ДОРОГО
старинные буддийские фигуры, тханки, бурханы, вазы, восточный антиквариат
Иконы и картины от 50 тыс. руб.
Тел. 8-920-075-40-40

РАСПРОДАЖА женской обуви ОСЕНЬ. ЗИМА от 1000 руб.
на стандартную ногу от 35 размера и проблемную с косточкой
ТД «Щелкунчик», пав. №20

В строительную компанию «СУ-38»
ТРЕБУЮТСЯ:
- инженер-механик
- грузчик
- кровельщики

Тел. 670-700
8-902-515-32-11

УВАЖАЕМЫЕ ПОКУПАТЕЛИ!
ДЖИНСОВЫЙ, ОБУВНОЙ И СПОРТИВНЫЙ ОТДЕЛЫ
из ТД «Империал»
ПЕРЕЕХАЛИ в ТД «ЕВРОПЕЙСКИЙ»
22 мр-н, 13 дом

АО «АНХРС» РОСНЕФТЬ
ПРИГЛАШАЕТ НА РАБОТУ:
- слесарей по ремонту технологических установок
- монтажников по монтажу ст. и ж/б конструкций
- изолировщиков на термоизоляции
- электрогазосварщиков
- плотников-бетонщиков

Условия трудоустройства:
- среднепрофессиональное образование
- расширенный социальный пакет
- стабильная официальная заработная плата
- карьерный рост

По вопросам трудоустройства обращаться по тел.: 8-924-638-01-96, 8-924-990-09-27

НЕДВИЖИМОСТЬ

Продам
1-комн. кв-ру в мр-не «Новый-4» - 1190 тыс. руб.
2-комн. кв-ру в 24 кв-ле - 2100 тыс. руб.
Тел. 8-950-127-00-99

Куплю дачу, участок, гараж
в любом районе, состоянии
Тел. 8-950-127-00-99

Куплю гараж, дачу
Тел. 8-952-637-27-52, спросить Елену

Куплю гараж в пределах 160 тыс. руб.
Тел. 8-902-544-20-78

РЕМОНТ

Ремонт квартир
Электрик, сантехник, мелкие бытовые работы
Тел. 8-908-655-56-93

Ремонт мебели
Побелка, покраска, шпатлёвка, поклейка обоев
Уборка помещений, помощь по дому
Тел. 8-914-590-51-74

Муж на час. Разные работы и услуги
Тел. 8-924-620-34-00

Муж на час
Навес предметов быта. Плотницкие работы.
Устранение скрипа пола, укладка линолеума, плинтусов.
Люстры, розетки. Ремонт унитаза, кран-буксы
Тел. 8-902-514-52-30

Мастер на дом
Услуги плотника, сантехника, электрика и др.
Тел. 8-908-650-85-85

Мастер. Навес предметов быта:
шкафов, полочек, карнизов, жалюзи, плазмы, ковров.
Сверлю кафель, бетон
Тел. 8(3955) 63-52-30

Сантехник. Опыт. Качество
Уборка квартир. Мытьё окон.
Ремонт квартир. Обои. Панели
Тел. 8-964-747-77-72

Сантехнические услуги
Все виды работ:
отопление, водоснабжение, канализация
Сварочные работы
Тел. 8-908-669-90-96

Холодильники ремонтируем
на дому, в гарантийных мастерских. Любой сложности
Тел. 8-902-514-88-51

Ремонт холодильников на дому
Тел. 8-902-576-30-12

«Байкал-холод»
Ремонт холодильников по городу и району
на дому и в мастерской с гарантией до 2-х лет.
С 9.00 до 20.00
Тел. 8-902-172-88-55

Ремонт, установка замков. Аварийное вскрытие
Тел. 8-950-105-06-55

ПЕРЕВОЗКИ

Грузовые перевозки нашего города. От 1 до 5 т
Тел. 8-902-768-33-37

Грузоперевозки
Любые машины. На любые расстояния.
Грузчики. Вывоз мусора
Тел. 8-904-155-98-86

Переезды. Межгород, квартиры, дачи
Опытные грузчики
Тел. 8-924-706-50-69

РАБОТА

Адвокат. Работа с приставами
Тел. 8-914-902-00-21

Срочно нужны грузчики. З/п от 20 тыс. руб.
Тел. 8-908-777-92-07

Работа для военных пенсионеров и не только
Возможна подработка или неполный рабочий день.
23,5 тыс. руб.
Позвони: 8-914-913-63-10

Требуется административный помощник в офис,
рассматриваю совмещение
Выплаты вовремя. 27 тыс. руб.
Тел. 8-902-561-47-94

Реклама в газете «Ангарские ведомости»: Тел. 67-17-34, эл. почта: angvedom@mail.ru

РАЗНОЕ

Куплю сломанную стиральную машинку-автомат
Тел. 8-902-568-27-17

Возьму в дар сломанную стиральную машинку-автомат и холодильник
Тел. 8-904-123-45-98

Избавим от клопов и тараканов
Гарантия 100%
Тел. 8-902-561-43-25

КАРТОШКА. Доставка бесплатно
Тел. 8-908-779-77-11

Английский язык детям с 5 лет и школьникам 1-7 кл.
«Мы учим английский играя»
Индивидуальный подход, высокое качество,
отличные результаты!
Тел. 8-924-705-40-18

Наши рыбы летают

Юбилей. Ангарскому объединению «Воздушные змеи» 35 лет

Благодаря этому летательному аппарату Бенджамин ФРАНКЛИН выявил электрическую природу молнии. Эти рукотворные обитатели неба спасали терпящие бедствие суда, а в годы Первой мировой войны поднимали на высоту корректировщиков артиллерийского огня и разведки. С 1985 года каждое второе воскресенье октября во всём мире отмечают День воздушных змеев.

Интересно, что всего на год младше всемирного праздника объединение «Воздушные змеи» ангарской Станции юных техников. В этом году объединению исполняется 35 лет. За это время сотни и тысячи ангарских ребят смогли исполнить, казалось бы, невыполнимую мечту и научились летать, пусть даже через своего цветастого крылатого посредника. Бессменным руководителем объединения является Ольга Олеговна АЛЕКСЕЕВА. На протяжении многих лет ангарчанка остаётся единственным педагогом Иркутской области, на серьёзном уровне обучающим ребят искусству изготовления парящих птиц, драконов и даже рыб.

■ Один из своих фестивалей ангарские аэронавты посвятили Великой Победе. Звёзды парили в небе над поймой Китоя под музыку военных лет

■ Объёмные ангарские рыбы удивили организаторов чемпионата мира в Китае

Российская нитка лучше китайской

- А я ведь случайно пристрастилась к воздушным змеям, - вспоминает Ольга Олеговна. - *Я пришла работать в СЮТ по личному приглашению Михаила Григорьевича ЖИВОТОВСКОГО. Вместе с первыми учениками мы прошли через обширную школу, занимались всем, что нам было интересно: конструировали движущиеся машинки, строили самолёты, даже костюмы делали. А потом как-то на глаза мне попался журнал «Юный техник», в котором была статья Алексея ЗВЕРИКА «Пёстрое небо». Статью иллюстрировали яркие рисунки воздушных змеев, которые меня сразу заинтересовали. Навсегда запомнила своего первого воздушного змея. Он был из толстых сосновых реек, обтянутых ватманом. Морду дракона нарисовали гуашью. Ему нужен был настоящий ураган, чтобы подняться в небо - настолько змей получился тяжёлым! Несколько раз его переделывали. Это сейчас я уже интуитивно чувствую, как правильно завязать уздечку, чтобы змей полетел, а тогда опыта недоставало.*

Ольга Олеговна показывает нам одни из первых воздушных змеев, сделанных руками её воспитанников. С годами стены помещения этого объединения обросли самыми ценными работами, словно мини-музей. К примеру, вот «пожилая» стрекоза, когда-то сделанная из укрывного материала. В мелкие поры ткани давным-давно попала краска, и «насекомое» уже не может летать. Зато ребята, которые строили эти первые модели, сами уже давно выросли. А кто-то и летает. Например, Александр МОРОЗОВ. В фотоальбоме Ольги Олеговны парень запечатлён одним из первых. Ангарчанин окончил авиационное училище, а сегодня совершает рейсы на самолётах гражданской авиации.

За годы многое изменилось, и сейчас воспитанники СЮТа в своих змеестроительных шедеврах используют специальный шёлк. Большую часть материалов Станция юных техников обеспечивает благодаря победам в конкурсах социальных проектов АЭХК.

- Были случаи, когда у ребят змей запутывался за провода. Случалось, что во время больших праздников змей и вовсе отрывался, - говорит Ольга Олеговна. - *В такие минуты было очень грустно и стыдно. Но это опыт, благодаря которому мы становимся умнее. Сегодня перед каждым мероприятием мы ещё раз перематываем нити, проверяя, не повредились ли они на солнце и ветру. Кстати, используем капроновые нити российского производства - они не запутываются. А на китайских катушках летать невозможно.*

С чемпионата мира ангарчане без призов не возвращаются

С 2015 года ангарские аэронавты - постоянные участники Всемирного чемпионата в китайском городе Вэйфан, к слову, едва ли не единственные со всей России. Надо сказать, сперва каждую поездку ангарчан в Китай предваряло обязательное испытание: как сделать змея так, чтобы он вписался в жёсткие нормы багажа «Аэрофлота»? Тогда Ольгой Олеговной была разработана специальная конструкция для всех работ, которая позволяет делать складывающихся змеев и при этом не ограничивать свои творческие порывы.

- Когда мы приехали на чемпионат в первый раз, сразу попали под очень пристальное внимание, - рассказывает наставник. - *Участников из России там, похоже, никогда не видели. Кроме того, в составе нашей команды были и совсем юные аэронавты, тогда как чемпионат проводится сугубо для взрослых. Поэтому некоторым нашим воспитанникам пришлось участвовать вне зачёта, но они всё равно были в восторге. Когда сотни воздушных змеев разом взмывают в небо над Жёлтым морем, это завораживает. Правда, во время того чемпионата разыгралась буря, но отменять соревнования из-за непогоды в Китае не принято и наши хрупкие девочки едва удерживали змеев на шквальном ветру. А ещё китайских коллег удивили объёмные фигуры змеев, которых мы делаем. Для них это в диковинку, ведь они привыкли конструировать другой тип летательных аппаратов - бескаркасных змеев. С тех пор нас каждый год приглашают принять участие в новом чемпионате.*

И из Китая ангарчане не возвращаются без призовых мест. А в 2017 году Ольгу Алексееву пригласили принять участие в другом фестивале, на этот раз в Италии. Причём само приглашение уже является большой честью - каждый год на фестиваль семьи КАПЕЛЛИ приглашают 200 лучших художников со всего мира. Более того, Ольге Олеговне предложили провести мастер-класс для итальянских ребят.

Наша собеседница признаётся: в её голове постоянно сидят идеи для десятков новых воздушных змеев. И эти мысли подчас не дают ей спать. Возможно, часть из них воплотится в жизнь весной следующего года. 14 мая Станция юных техников собирается организовать в пойме Китоя масштабный фестиваль парящих птиц.

Максим ГОРБАЧЁВ

ТУРНИР

Памяти тренера

В Черемхово состоялся футбольный турнир памяти знаменитого детского тренера Юрия КОБЗАРЯ. Сразу скажем, соревнования получились по-настоящему товарищескими. В сотнях мальчишек не только из Черемхова, но и со всей Иркутской области Юрий Фёдорович открыл любовь к зрелищному футболу.

Соревнования прошли на местном стадионе имени Кирова. В августе арена была открыта после масштабной реконструкции в рамках партийного проекта «Единой России» «Народные инициативы». Честь открывать турнир выпала не только мэру Черемхово Вадиму СЕМЁНОВУ, но и гостям из Ангарска.

- Юрий Фёдорович Кобзарь с 1996 года работал тренером. Многим ребятам он открыл дорогу в этот вид спорта, вдохновил их на занятия футболом. Уверен, своей игрой команды почтят память прекрасного человека и педагога, - перед началом соревнований приветствовал игроков и болельщиков депутат Думы Ангарского городского округа Денис ЯГОДЗИНСКИЙ.

Победителем турнира стала команда Черемховского техникума промышленной индустрии и сервиса. В финале парни забили четыре гола в ворота соперника, хет-триком отметился Богдан ТИТОВ. Призёры соревнований получали награды из рук сыновей Юрия Фёдоровича, Валерия и Вячеслава. Оба пошли по спортивным стопам своего славного отца. К тому же сегодня Вячеслав Кобзарь работает заместителем начальника Управления по физической культуре и спорту администрации нашего округа.

- Отец был бы рад работать на таком классном поле и стадионе, - подчеркнул Вячеслав. - *Благодаря таким проектам у нынешней молодёжи есть возможность для тренировок в комфортных условиях.*

Дмитрий ДЯГИЛЕВ

■ Сын Юрия Фёдоровича Вячеслав Кобзарь награждает победителей турнира

Фонтаны, Дерево жизни, аллея Любви

Намедни по-ангарски. Наш город обретает новые центры притяжения

Вместе с Ангарском в рамках нашей исторической рубрики мы вступаем в 2004-2005 годы. Это время для города можно охарактеризовать как короткий глоток свежего воздуха. Спустя долгое время в эти два года у Ангарска стали появляться оригинальные фишки, а прежние объекты гордости начали возрождаться под старыми и новыми названиями.

Разные судьбы двух кинотеатров

6 марта 2004 года на улице Чайковского открылся самый большой в городе магазин строительных материалов - «ПЕРЕстройка». Магазин был создан компанией ЗАО «Стройкомплекс». Затеявшие ремонт ангарчане могли найти здесь всё: от гвоздей и плинтусов до цемента, линолеума и сантехники. Также в «ПЕРЕстройке» действовала возможность по индивидуальным размерам заказать окна, жалюзи или шкаф-купе.

В марте начал свою деятельность фонд для фондов. «Новый Ангарск» стал одним из первых подобных фондов не только в Иркутской области, но и в России. С того времени вот уже 17 лет специалисты «Нового Ангарска» занимаются поддержкой общественных организаций и их социальных проектов, содействуют становлению и развитию благотворительности в нашем городе.

Ещё в начале 1950-х в этом культурном центре зарождающегося города перед каждым киносеансом можно было услышать игру инструментального ансамбля. Но с апреля 2004 года бывший кинотеатр «Победа» был реорганизован в одноимённое казино. С этих пор в течение следующего десятилетия здесь можно было услышать только «Ставки сделаны, ставок больше нет». Всего через несколько месяцев после долгого перерыва свою работу возобновил другой знаменитый кинотеатр Ангарска, правда, под осовремененным названием - «Мирамакс».

Летом того года половина существовавших в городе фонтанов не работала. Потому в июле приятной неожиданностью для ангарчан стало открытие фонтана перед магазином «Центральный» в 8 микрорайоне. Фонтан соорудили по инициативе директора магазина Вячеслава САМСОНОВА. Впрочем, новое место притяжения горожан просуществовало, к сожалению, недолго.

16 июля на Иркутскую область обрушился ураган. Порывы ветра достигали 40 метров в секунду. В Ангарске от стихии пострадали 14 человек, погибла 82-летняя женщина. Ветер повалил более 1000 деревьев, повредил линии электропередач и сотни квадратных метров кровли домов.

В июле в парке имени 10-летия Ангарска появилась аллея Любви. Через год на новой аллее была открыта и Книга желаний. Автор 500-килограммового фолианта - ангарчанин Михаил ИВАШКО.

■ С апреля 2004 года бывший кинотеатр «Победа» был реорганизован в одноимённое казино

■ В июле 2004 года приятной неожиданностью для многих ангарчан стало открытие нового фонтана перед магазином «Центральный» в 8 микрорайоне. Фонтан соорудили по инициативе директора магазина Вячеслава Самсонова

■ 9 Мая, в день 60-летия Великой Победы, на площади перед Музеем Победы была открыта мемориальная скульптурная композиция «Голуби мира»

■ В детско-юношеском центре «Перспектива» под присмотром видеокамеры грузинский гитарист Темур Квителашвили выдержал 30-часовой музыкальный марафон, без перерыва исполнив более 600 композиций. Этот результат был занесён в Книгу рекордов Гиннесса

Рекорд Гиннесса в «Перспективе»

В 2004 году не стало почётного гражданина Ангарска, первого генерального директора производственного объединения «Ангарскнефтеоргсинтез» Бориса Александровича БЛУДОВА. 28 августа решением Думы Ангарского муниципального образования его именем была названа бывшая улица Полярников.

В сентябре в Ангарске открылась первая в Иркутской области столовая для бедных. При содействии муниципалитета её организовала благотворительная организация «Пища жизни». Столовая расположилась в помещении дома 8 квартала 92/93, в котором раньше находился магазин «Виктория». С первых дней работы благотворительной кухни оформился исключительно вегетарианский состав обедов.

2 декабря в Ангарске зарегистрирован рекорд Гиннесса. Причём установил историческое достижение уроженец Тбилиси и житель Москвы Темур КВИТЕЛАШВИЛИ. В Ангарск Темур приехал по приглашению своего друга. Именно в нашем городе столичный гость и решил

■ В октябре 2005 года бесхозный столб в 73 квартале неожиданно стал плодоносить яблоками

побить рекорд индийского гитариста Санджав БАБУ по безостановочной игре на музыкальном инструменте. Время индийца составляло 24,5 часа. Но Ангарская земля помогла Темуру Квителашвили превзойти этот результат. В детско-юношеском центре «Перспектива» под присмотром видеокамеры (для подтверждения попытки) грузинский гитарист выдержал 30-часовой музыкальный марафон, без перерыва исполнив более 600 композиций. Позже это время действительно было внесено во всемирную Книгу рекордов Гиннесса.

«Ангарск - любимый город»

11 февраля 2005 года в Одинске открылся центр бурятской культуры «Тоонто».

Много лет назад на трёх девятиэтажных домах 177 квартала красовался лозунг «СССР - оплот мира». В марте 2005 года его демонтировали. Вскоре на этом же месте появилась известная и дорогая горожанам фраза «Ангарск - любимый город».

9 Мая, в день 60-летия Великой Победы, на площади перед Музеем Победы была открыта мемориальная скульптурная композиция «Голуби мира». Её автор - ангарский художник Сергей НАЗАРОВ.

В августе в Ангарске «заиграл» ещё один новый фонтан, на этот раз на Ангарском проспекте у здания касс Аэрофлота. Струи воды могли подниматься на высоту до трёх метров. Идея создания фонтана принадлежала молодым специалистам «Ангарского Водоканала». Увы, но этот фонтан также не доработал до сегодняшнего дня.

После нескольких лет небытия своё поступательное возрождение начал хоккейный «Ермак». В октябре 2005 года была открыта малая ледовая арена.

С незапамятных времён у поликлиники №1 в 73 квартале стоял серый бесхозный столб, который признали аварийным и собирались ликвидировать, но в октябре столб неожиданно начал плодоносить яблоками. Автор этого чуда - молодой ангарский архитектор Ольга СКУРАТОВА. 23-летняя девушка взялась превратить невзрачный столб в новый городской арт-объект. В основе эскиза дизайнера творчество испанского архитектора-модерниста Антонио ГАУДИ, который широко применял для оформления своих построек яркую цветную керамику. Ангарский столб украшен мозаикой из боя керамической плитки. Он олицетворяет райское Дерево жизни.

Максим ГОРБАЧЁВ
Фото из архива Любови ЗУБКОВОЙ

ПРЕЗЕНТАЦИЯ

Пятая встреча у «Ангарских ворот»

В библиотеке №3 имени Л. Беспрозванного состоялась презентация очередного, пятого альманаха «Ангарские ворота». Его составители - Виктор БАЛЫКОВ, Валерий ДМИТРИЕВСКИЙ, Владимир САЗОНОВ.

- В каждом номере литературного проекта есть свои особенности, - отмечает Валерий Дмитриевский. - *Впервые на страницах издания представлены полноцветные репродукции картин, книжные иллюстрации Александра САМАРИНА. Мы больше знаем его как художника, но он ещё и поэт, и мы напечатали подборку его стихов «Луна на ниточке». Также впервые в «Ангарских воротах» представлено драматургическое произведение - радиопьеса Станислава ШУЛЯКА «Война».*

Большинство авторов - ангарчане, включая тех, кто уехал из города и из страны. Но это не главный критерий, чтобы попасть на страницы альманаха.

- Мы выискиваем звёздочек из других регионов. Работая над очередным номером, рассматриваем до 200 произведений во Всемирной паутине. Если встречаем что-то необычное, интересное, видим у автора потенциал, то печатаем, - говорит Виктор Балыков.

Прозаический раздел свежего выпуска «Ангарских ворот» открывает страшилка Геннадия КАЗАНЦЕВА из Керчи «Фофан» - рассказ в духе «Вечеров на хуторе близ Диканьки». Любителям «характерной» прозы иркутянин Аркадий ДАВЫДОВ даёт возможность поразмышлять о душевном складе сибиряков, их суровости и способности совершать поступки.

■ Виктор Балыков и Валерий Дмитриевский: «В новом альманахе читателям представлены проза, поэзия, драматургия, мемуары, отдел критики, фотоархив снимков старого Ангарска и страничка юмора»

Доктор филологических наук, профессор Санкт-Петербургского госуниверситета кино и телевидения Виктория ПРОКОФЬЕВА, прочитав ангарский альманах, написала: «Один-два номера могли быть не более чем благими пожеланиями или розовыми мечтами, в лучшем случае заявками о намерениях, но пять - это уже юбилейное число. Теперь можно с некоторой уверенностью сказать: «Ангарские ворота» состоялись! Что накладывает на авторов проекта дополнительные обязанности. Например, очевидна необходимость увеличения тиража».

Это задача не только для авторов. Первый сборник они выпустили на собственные средства. Его продажа финансово обеспечила выпуск в свет второго номера альманаха и так далее. Четвёртый, посвящённый юбилею Ангарска, разошёлся полностью. На библиотечные экземпляры - очередь. Пятый номер ещё можно приобрести в газетных киосках. Успевайте!

Ирина БРИТОВА
Фото автора

АНОНС

Задай вопрос ангарским писателям

В рамках программы «Культурная суббота» ангарское литературное объединение на базе ДК «Нефтехимик» приглашает к разговору школьников и их родителей, педагогов, библиотекарей, всех читающих ангарчан.

Вы можете задать вопросы членам Союза писателей России Людмиле БЕЛЯКОВОЙ (руководителю ЛИТО), Владиславу СЕЛИВАНОВУ, Игорю КОРНИЕНКО (руководителю студии «АЛО: Пишите правильно!»), а также Валентине ШЕРГИНОЙ («ГАЛС»), Татьяне СТРЕЛЬНИКОВОЙ (студия «Метафора») и писателям клуба «Поэтика» Людмиле ХАСИНОЙ, Анатолию ЗИНОВЬЕВУ, Ивану ГОЛОВЧАНСКОМУ.

Вопросы можно отправить до 30 октября по e-mail (**mau_dk_neftehimik@mail.ru**), принести в письменном виде на вахту ДК «Нефтехимик» (вход в малый зал) или передать по тел.: **8(3955) 52-25-22**. Обязательно укажите имя, фамилию, контактный телефон или электронный адрес.

■ «Открытый микрофон». Презентация книги стихов Людмилы Хасиной

О дне проведения итоговой встречи будет сообщено позже. Возможно, встреча, где вы услышите ответы на свои вопросы, состоится в Zoom.

Предполагаем провести ещё не одну встречу с другими известными в городе писателями.

Наиболее интересные вопросы и ответы на них будут опубликованы в газете «Ангарские ведомости».

Газета «Ангарские ведомости». Зарегистрирована Управлением Федеральной службы по надзору в сфере связи, информационных технологий и массовых коммуникаций по Иркутской области. Свидетельство о регистрации средства массовой информации ПИ №ТУ38-00937 от 22 декабря 2016 г.
Учредитель: администрация Ангарского городского округа
Адрес редакции и издателя: 665830, г. Ангарск, кв-л 76, дом 1, пом. 74.
Телефоны: 67-50-80, 67-17-34.
E-mail: angvedom@mail.angarsk-adm.ru.
Директор - главный редактор Матонина Л. А., шеф-редактор Симбирцева Н.Г.

Тираж сертифицирован национальной тиражной службой. Свидетельство №857 от 15.01.2016

Газета отпечатана в типографии ООО «Пресса», 664014 г. Иркутск, ул. Генерала Доватора, 18.
Подписано в печать: по графику - 18.00, фактически - 18.00.
Заказ № _

Распространяется бесплатно.
Редакция не несет ответственности за материалы рекламного характера.
Мнение редакции не всегда совпадает с мнением авторов.
Тираж 28 000 экз. 16+

РЕКЛАМА

РСК МАСТЕР
ОСН. 2013
РЕМОНТНО СТРОИТЕЛЬНАЯ КОМПАНИЯ
БЫСТРО И КАЧЕСТВЕННО
РЕМОНТ КВАРТИР
НАТЯЖНЫЕ ПОТОЛКИ
г. Ангарск: 73-й кв-л, 8
8 (3955) 68-50-50
8 (3955) 63-63-39

Чистый Лист
Федеральная компания по защите должников
ЛД № ЧЛ-КМВ-120221 от 12.02.2021 г. Реклама
✓ БАНКРОТСТВО ФИЗИЧЕСКИХ ЛИЦ
✓ ОТМЕНА СУДЕБНОГО ПРИКАЗА
✓ ЗАЩИТА ОТ КОЛЛЕКТОРОВ
✓ БЕСПЛАТНАЯ ЮРИДИЧЕСКАЯ КОНСУЛЬТАЦИЯ
8 (914) 005-13-33
пр-кт КАРЛА МАРКСА, д. 34 (ТЦ «ПАЛЬМИРА», 2 этаж)

НОВЫЕ ОКНА
_novyye_okna_angarsk
ОКНА
БАЛКОНЫ
ЛОДЖИИ
8(3955) 68-58-33
8-9500-613-371
8-9500-766-266
КАЧЕСТВЕННО. ДОСТУПНО

В компанию требуются:
ПОВАРА, ПЕКАРИ, КОНДИТЕР
(г. Ангарск, столовая заводоуправления АЭХК, бывшая столовая № 21.
Новый 4-й посёлок, строение 104).
Служебный транспорт, бесплатные обеды, соцпакет.
Тел.: 8-924-708-96-99, 8-924-603-22-77

ЛИЦЕНЗИЯ ЛО-38-01-002907 ОТ 02.06.2017 Г.
АКЦИЯ
НСТК Новая Стоматологическая Клиника
Скидка многодетным родителям
15%
Скидка предоставляется на все услуги клиники при предъявлении свидетельств о рождении детей или удостоверения
Запись на приём: +7 /3955/ 52-10-09
ИМЕЮТСЯ ПРОТИВОПОКАЗАНИЯ. НЕОБХОДИМА КОНСУЛЬТАЦИЯ СПЕЦИАЛИСТА

МАКСИМ
ОДЕЖДА ДЛЯ МУЖЧИН
СКИДКИ* 20% 30% 50%
НАС СОВЕТУЮТ ДРУЗЬЯМ!
* цена + качество
* размеры от 46 до 66
Куртки осенние, зимние - от 3500 р.
Джинсы, брюки, трико, шорты - от 1300 р.
Джемперы, толстовки - от 600 р.
Жилеты, водолазки - от 1000 р.
Рубашки: длинный, короткий рукав - от 500 р.
Футболки, поло - от 350 р.
Обувь (р-ры с 39 по 48) - от 500 р.
Производство: Россия, Турция, Китай
87 кв-л, дом 1, ТД «Щелкунчик», павильон 11/12, тел. 8(3955)-63-63-58
Реклама *Условия уточнять у продавца

15 И 16 ОКТЯБРЯ ДК «СОВРЕМЕННИК» с 10 до 18
БОЛЬШАЯ РАСПРОДАЖА
ШУБ
Империя Меха
Головных уборов
ДУБЛЁНОК
ПУХОВИКОВ
мутон • норка
КРЕДИТ
АКЦИЯ!
МЕНЯЕМ СТАРУЮ ШУБУ НА НОВУЮ С ВАШЕЙ ДОПЛАТОЙ
Рассрочка БЕЗ первоначального взноса
ПЕНСИОНЕРАМ БОЛЬШИЕ СКИДКИ. ЦЕНЫ ОТ ПРОИЗВОДИТЕЛЕЙ
*ВСЕ ПОДРОБНОСТИ У ПРОДАВЦА
Кредит предоставляет АО «ОТП Банк», лиц. № 2766 от 27.11.2014г. ИП Марьенко Анжелика Николаевна. ОГРН316265100143927. Реклама

окна ПластиК
РАССРОЧКА СКИДКИ
16 лет опыта
• ОКНА
• БАЛКОНЫ (обшивка расширение)
• ДВЕРИ (металл, AL, ПВХ)
• ЖАЛЮЗИ
• НАТЯЖНЫЕ ПОТОЛКИ
10 мкр-он, дом 46
8 (3955) 672-000
8-902-5-792-700
8-902-7-664-700

МАТРЕШКА ЛОЖКА • вкусно как дома •
В СТОЛОВУЮ ТРЕБУЮТСЯ:
Тел.: 8 (3955) 61-01-01, 51-41-21
• повар-универсал
• официант линии раздачи
• кухонный работник
• кассир
График работы 2/2, с 8.00 до 20.00

Еврохимчистка «Лотос»
• Чистка всех видов одежды: текстиль, пуховики, пальто деми, кожа, мех
• Мойка ковров • АВТОМОЙКА
47 кв-л, строение 30; тел.: 8(3955) 52-60-62
ТД «Гефест», пав. 119; тел. 8(3955) 68-18-55
ТД «Универмаг», 92/93 кв-л, пав. 112; тел. 8(3955) 68-48-35

Надоели грызуны?
Кошки умирают, съев отправленных мышей?
Сверхэффективный
УЛЬТРАЗВУКОВОЙ ОТПУГИВАТЕЛЬ
быстро и надолго избавит вас от кротов, крыс, мышей и землероек.
- бесшумный
- исключает привыкание
- низкое энергопотребление
- работает в широком диапазоне температур, в том числе и низких
ДОМ ОГОРОД САД
• маг. «Ангарский», 6а мр-н, дом 25 • маг. «Карлен», 106 кв-л, дом 6 • маг. «Кудесник», 177 кв-л, дом 12

ДОСТАВКА ТРЕБУЮТСЯ:
Тел.: 8-928-843-69-67
повар-сушист
повар-универсал
повар-мангальщик

РЕМОНТ ОКОН
РЕГУЛИРОВКА, РЕМОНТ ФУРНИТУРЫ
ЗАМЕНА УПЛОТНИТЕЛЯ
УТЕПЛЕНИЕ ОТКОСОВ
МОСКИТНЫЕ СЕТКИ
и многое другое
8-908-655-22-29, 8-952-610-51-53

ТРЕБУЕТСЯ ПРОДАВЕЦ в отдел «Семена»
(магазин «Карлен», 106 кв-л, ТД «Гефест»
Отличная работа, удобный график, дружный коллектив.
Пенсионный возраст приветствуется
Тел. 8-908-655-84-12

КОМИССИОННЫЙ на Файзулина
ПРИНИМАЕМ ПРОДАЁМ
ОДЕЖДА ОБУВЬ
АКСЕССУАРЫ ИГРУШКИ
88 кв-л, д. 1 (ост. Файзулина)
тел. 8-902-513-10-04

Невская Косметика
ТРЕБУЮТСЯ:
слесарь-сантехник, з/п 40 000 руб.
упаковщицы, з/п 25 000 руб.
грузчик, з/п 38 000 руб.
Отдел кадров: 8(3955) 57-46-50 #3
резюме: peshkova@bc.angarsk.com

КТО СКАЗАЛ МЯУ?

Дымка

Четырёхмесячный мальчонка обещает быть любящим котом с дымчатой шубкой. Парень игривый, но воспитанный. Лоток знает на отлично. Волонтёры фонда «Право на жизнь» окажут помощь в кастрации котёнка.

Тел.: 8-914-892-21-39.