Общественно-политическая газета

Ангарские ВЕДОМОСТИ

9 ноября 2020 года
№ 94 (1496)

ОФИЦИАЛЬНЫЕ НОВОСТИ АГО

Иркутская область
ДУМА
Ангарского городского округа
Второго созыва 2020-2025 гг.

П О С Т А Н О В Л Е Н И Е
ПРЕДСЕДАТЕЛЯ

05.11.2020 № 06-П

О созыве внеочередного заседания Думы Ангарского городского округа 10.11.2020 года

Руководствуясь статьей 21 Регламента Думы Ангарского городского округа, утверждённого решением Думы Ангарского городского муниципального образования от 30.04.2015 года № 01-01/01рД,

П О С Т А Н О В Л Я Ю :

1. Созвать **10 ноября 2020 года в 16.00** часов в зале заседаний администрации Ангарского городского округа в дистанционной форме внеочередное заседание Думы Ангарского городского округа со следующей повесткой дня:

16.00-16.05 Обсуждение повестки дня

1 **16.05-16.25** О внесении изменений в решение Думы Ангарского городского округа от 24.12.2019 года № 550-77/01рД «О бюджете Ангарского городского округа на 2020 год и на плановый период 2021 и 2022 годов»
Докладчик: **Миронова Ирина Геннадьевна** – председатель Комитета по экономике и финансам администрации Ангарского городского округа

2. Настоящее постановление вступает в силу со дня его подписания.
3. Настоящее постановление опубликовать в газете «Ангарские ведомости».

Председатель Думы А.А. Городской

Российская Федерация
Иркутская область
АДМИНИСТРАЦИЯ
Ангарского городского округа

П О С Т А Н О В Л Е Н И Е

02.11.2020 № 902-па

Об отмене постановления администрации города Ангарска от 05.07.2011 № 1222-г

В соответствии с Федеральным законом от 06.10.2003 № 131-ФЗ «Об общих принципах организации местного самоуправления в Российской Федерации», Уставом Ангарского городского округа, принимая во внимание протест прокуратуры города Ангарска от 23.10.2020 № 07-28-2020, администрация Ангарского городского округа

ПОСТАНОВЛЯЕТ:

1. Постановление администрации города Ангарска от 05.07.2011 № 1222-г «О переводе жилого помещения в нежилое помещение» отменить.
2. Настоящее постановление опубликовать в газете «Ангарские ведомости.

Мэр Ангарского городского округа С.А. Петров

Российская Федерация
Иркутская область
АДМИНИСТРАЦИЯ
Ангарского городского округа

П О С Т А Н О В Л Е Н И Е

05.11.2020 № 908-па

О внесении изменений в муниципальную программу Ангарского городского округа «Развитие культуры» на 2020-2024 годы, утвержденную постановлением администрации Ангарского городского округа от 13.11.2019 № 1175-па

Руководствуясь Бюджетным кодексом Российской Федерации, Федеральным законом от 06.10.2003 № 131-ФЗ «Об общих принципах организации местного самоуправления в Российской Федерации», Порядком принятия решений о разработке муниципальных программ Ангарского городского округа и их формирования и реализации, утвержденным постановлением администрации Ангарского городского округа от 05.08.2015 № 677-па, Уставом Ангарского городского округа, администрация Ангарского городского округа

ПОСТАНОВЛЯЕТ:

1. Внести в муниципальную программу Ангарского городского округа «Развитие культуры» на 2020-2024 годы, утвержденную постановлением администрации Ангарского городского округа от 13.11.2019 № 1175-па (в редакции постановлений администрации Ангарского городского округа от 17.01.2020 № 22-па, от 14.04.2020 № 322-па, от 25.06.2020 № 533-па, от 29.07.2020 № 650-па, от 08.09.2020 № 752-па) (далее – Программа), следующие изменения:

1.1.Строку «Объемы и источники финансирования Программы» в Паспорте Программы изложить в следующей редакции:

«Объемы и источники финансирования Программы	Общий объем финансирования Программы составляет: 1 512 517,4 тыс. руб. в том числе: 1. По подпрограммам: 1.1. «Муниципальные услуги в сфере культуры и дополнительного образования в сфере культуры» на 2020-2024 годы – 1 368 278,9 тыс. руб. 1.2. «Реализация творческих потребностей населения АГО в сфере культуры» на 2020-2024 годы – 44 647,2 тыс. руб. 1.3. «Развитие инфраструктуры в сфере культуры» на 2020-2024 годы – 29 165,2 тыс. руб. 1.4. «Обеспечение реализации Программы» на 2020-2024 годы – 70 426,1 тыс. руб. 2. По годам реализации: 2020 год – 335 716,7 тыс. руб.; 2021 год – 292 496,6 тыс. руб.; 2022 год – 301 696,5 тыс. руб.; 2023 год – 291 303,8 тыс. руб.; 2024 год – 291 303,8 тыс. руб. 3. По источникам финансирования: Бюджет АГО: 1 504 271,7 тыс. руб. Бюджет Иркутской области: 3 768,4 тыс. руб. Федеральный бюджет: 4 477,3 тыс. руб.».

1.2.Раздел 5 «Объем и источники финансирования Программы» Программы изложить в новой редакции:

«5. ОБЪЕМ И ИСТОЧНИКИ ФИНАНСИРОВАНИЯ ПРОГРАММЫ

Общий объем финансирования Программы составляет: 1 512 517,4 тыс. руб. в том числе:
5.1. По подпрограммам:
1) «Муниципальные услуги в сфере культуры и дополнительного образования в сфере культуры» на 2020-2024 годы – 1 368 278,9 тыс. руб.;
2) «Реализация творческих потребностей населения АГО в сфере культуры» на 2020-2024 годы – 44 647,2 тыс. руб.;
3) «Развитие инфраструктуры в сфере культуры» на 2020-2024 годы – 29 165,2 тыс. руб.;
4) «Обеспечение реализации Программы» на 2020-2024 годы – 70 426,1 тыс. руб.
5.2. По годам реализации:
1) 2020 год – 335 716,7 тыс. руб.;
2) 2021 год – 292 496,6 тыс. руб.;
3) 2022 год – 301 696,5 тыс. руб.;
4) 2023 год – 291 303,8 тыс. руб.;
5) 2024 год – 291 303,8 тыс. руб.
5.3. По источникам финансирования:
1) бюджет АГО: 1 504 271,7 тыс. руб.;
2) бюджет Иркутской области: 3 768,4 тыс. руб.;
3) федеральный бюджет: 4 477,3 тыс. руб.
Объемы и источники финансирования приведены в приложении № 3 к Программе.».

1.3.Строку «Объем и источники финансирования Подпрограммы 2» Паспорта Подпрограммы 2 раздела 9 «Подпрограмма «Реализация творческих потребностей населения АГО в сфере культуры» на 2020-2024 годы» Программы изложить в следующей редакции:

«Объем и источники финансирования Подпрограммы 2	Финансирование осуществляется за счет средств бюджета АГО. Общий объем финансирования Подпрограммы 2 составляет 44 647,2 тыс. руб. В том числе по годам: 2020 год – 10 470,8 тыс. руб.; 2021 год – 11 730,2 тыс. руб.; 2022 год – 6 719,2 тыс. руб.; 2023 год – 7 863,5 тыс. руб.; 2024 год – 7 863,5 тыс. руб.». По источникам финансирования: Бюджет АГО: 42 647,2 тыс. руб. Бюджет Иркутской области: 2 000,0 тыс. руб.».

1.4.Строку «Объем и источники финансирования Подпрограммы 3» Паспорта Подпрограммы 3 раздела 10 «Подпрограмма «Развитие инфраструктуры в сфере культуры» на 2020-2024 годы» Программы изложить в следующей редакции:

«Объем и источники финансирования Подпрограммы 3	Общий объем финансирования Подпрограммы 3 составляет 29 165,2 тыс. руб. в том числе: По годам реализации: 2020 год – 10 918,3 тыс. руб.; 2021 год – 6 559,9 тыс. руб.; 2022 год – 11 587,0 тыс. руб.; 2023 год – 50,0 тыс. руб.; 2024 год –50,0 тыс. руб. По источникам финансирования: бюджет АГО – 22 919,5 тыс. руб.; бюджет Иркутской области – 1 768,4 тыс. руб.; федеральный бюджет – 4 477,3 тыс. руб.».

1.5.Приложение № 2 «Цель, задачи, целевые показатели, ожидаемые конечные результаты реализации Программы» к Программе изложить в новой редакции (Приложение № 1 к настоящему постановлению).

1.6.Приложение № 3 «Объемы и источники финансирования Программы» к Программе изложить в новой редакции (Приложение № 2 к настоящему постановлению).

1.7.Приложение № 4 «Сведения об основных мероприятиях подпрограмм» к Программе изложить в новой редакции (Приложение № 3 к настоящему постановлению).

2. Настоящее постановление опубликовать в газете «Ангарские ведомости» и разместить на официальном сайте Ангарского городского округа в информационно-телекоммуникационной сети «Интернет».

3. Контроль исполнения настоящего постановления возложить на заместителя мэра Ангарского городского округа Сасину М.С.

Мэр Ангарского городского округа С.А. Петров

ОФИЦИАЛЬНЫЕ НОВОСТИ АГО

Приложение № 1
к постановлению администрации
Ангарского городского округа
от 05.11.2020 № 908-па

«Приложение № 2
к Программе

ЦЕЛЬ, ЗАДАЧИ, ЦЕЛЕВЫЕ ПОКАЗАТЕЛИ, ОЖИДАЕМЫЕ КОНЕЧНЫЕ РЕЗУЛЬТАТЫ РЕАЛИЗАЦИИ ПРОГРАММЫ

№ п/п	Цель, задачи Программы, Подпрограммы, основные мероприятия, наименования целевых показателей	Ед. изм.	Целевой показатель 2019 года (факт)	Значение целевого показателя в результате реализации Программы	Планируемое значение целевого показателя (индикаторов) по годам					Ожидаемый конечный результат реализации Программы (Подпрограммы)
					2020	2021	2022	2023	2024	
1	2	3	4	5	6	7	8	9	10	11
	Программа «Развитие культуры» на 2020-2024 годы									1. Сохранение удовлетворенности качеством предоставления муниципальных услуг в сфере культуры и дополнительного образования не менее 85% в период с 2020-2024 годы. 2. Увеличение количества посещений организаций культуры в год с 349,5 тыс. чел. до 373,2 тыс. чел. в период с 2020-2024 годы.
	Цель: Обеспечение творческого и культурного развития личности, участие населения в культурной жизни АГО									
1.	Посещаемость музеев	тыс. чел.	44,0	42,4	42,4	42,4	42,4	42,4	42,4	
2.	Посещаемость библиотек	тыс. чел.	586,8	496,0	496,0	496,0	496,0	496,0	496,0	
3.	Количество детей, обучающихся в учреждениях дополнительного образования в сфере культуры АГО	чел.	3 750	3719	2922	3719	3719	3719	3719	
4.	Количество посещений организаций культуры	тыс. чел./год	349,5	373,2	207,0	359,0	359,0	368,5	373,2	
5.	Доля муниципальных учреждений культуры, здания которых находятся в аварийном состоянии или требуют капитального ремонта, в общем количестве муниципальных учреждений культуры	%	10	10	10	10	10	10	10	
I	Задача 1 Программы: Обеспечение гармоничного развития личности в сфере культуры и дополнительного образования в сфере культуры									1. Сохранение удовлетворенности качеством предоставления муниципальных услуг в сфере культуры и дополнительного образования не менее 85% в период с 2020-2024 годы. 2. Сохранение количества детей, обучающихся в учреждениях дополнительного образования в сфере культуры АГО к 2024 году в количестве 3719. 3. Увеличение числа участников клубных формирований к 2024 году (ДК «Нефтехимик» и ДК «Энергетик») не менее чем 6%. 4. Сохранение посещаемости библиотек к 2024 году в количестве 496,0 тыс. чел.
	Подпрограмма 1: «Муниципальные услуги в сфере культуры и дополнительного образования в сфере культуры» на 2020-2024 годы									
1	Задача 1 Подпрограммы 1: Обеспечение условий научно-просветительской и экспозиционно-выставочной деятельности на территории АГО									
1.1.	Основное мероприятие 1: Организация работы постоянной экспозиции с экскурсионным и безэкскурсионным обслуживанием и экспозиций временных выставок									
1.1.1.	Посещаемость музеев	тыс. чел.	44,0	42,4	42,4	42,4	42,4	42,4	42,4	
2	Задача 2 Подпрограммы 1: Информационно-библиотечное обслуживание населения АГО									
1.2.	Основное мероприятие 2: Организация информационно-библиотечного обслуживания населения АГО									
1.2.1.	Посещаемость библиотек	тыс. чел.	586,8	496,0	496,0	496,0	496,0	496,0	496,0	
3.	Задача 3 Подпрограммы 1: Создание условий для предоставления качественных услуг по реализации программ дополнительного образования в сфере культуры на территории АГО									
1.3.	Основное мероприятие 3: Организация предоставления дополнительного образования в сфере культуры									
1.3.1.	Количество детей, обучающихся в учреждениях дополнительного образования в сфере культуры АГО	чел.	3750	3 719	2 922	3 719	3 719	3 719	3 719	
4	Задача 4 Подпрограммы 1: Реализация творческого потенциала населения АГО									
1.4.	Основное мероприятие 4: Создание условий для организации досуга и обеспечения жителей АГО услугами массового отдыха									
1.4.1.	Число участников клубных формирований (ДК «Нефтехимик» и ДК «Энергетик»)	чел.	1723	1596	1506	1524	1542	1560	1596	
1.4.2.	Число участников клубных формирований в «ДК «Современник»	чел.	505	505	505	505	505	505	505	
1.4.3.	Удовлетворенность качеством предоставления муниципальных услуг в сфере культуры и дополнительного образования	%	85	85	85	85	85	85	85	
II	Задача 2 Программы: Обеспечение права населения АГО на участие в культурной жизни и свободу творчества в сфере культуры									
2	Подпрограмма 2: «Реализация творческих потребностей населения АГО в сфере культуры» на 2020-2024 годы									
	Задача 1 Подпрограммы 2: Стимулирование творческой активности граждан на территории АГО									Увеличение количества посещений организаций культуры в год с 349,5 тыс. чел. до 373,2 тыс. чел. в период с 2020-2024 годы
2.1.	Основное мероприятие 1: Организация работы методического объединения, проведение мероприятий для обучающихся в учреждениях дополнительного образования в сфере культуры АГО, участие обучающихся в фестивалях, смотрах, конкурсах различного уровня									
2.1.1.	Количество проведенных фестивалей, конкурсов и мастер-классов в методическом объединении	ед.	47	47	27	47	47	47	47	
2.1.2.	Количество участников в творческих фестивалях, конкурсах, выставках, плэнерах, в том числе всероссийского и международного уровня	чел.	6383	7500	1500	1500	1500	1500	1500	
2.2.	Основное мероприятие 2: Выплата именных стипендий мэра АГО одаренным детям в области культуры и искусства									
2.2.1.	Количество именных стипендиатов мэра АГО	чел.	26	130	26	26	26	26	26	
2.3.	Основное мероприятие 3: Реализация творческих проектов на территории АГО									
2.3.1.	Количество реализованных творческих проектов	ед./год	7	7	7	7	7	7	7	
2.4.	Основное мероприятие 4: Организация и проведение культурно-просветительских, культурно-досуговых и культурно-массовых мероприятий									
2.4.1.	Количество посещений организаций культуры, в том числе:	тыс. чел./год	349,5	373,2	207,0	359,0	359,0	368,5	373,2	
	платные посещения Дворцов культуры	тыс. чел./год	78,9	102,5	21,0	88,3	93,1	97,9	102,5	
2.5	Основное мероприятие 5: Организация и проведение общегородских культурно-массовых мероприятий на территории АГО									
2.5.1.	Количество общегородских культурно-массовых мероприятий проведенных на территории АГО	ед./год	8	8	8	8	8	8	8	
2.6.	Основное мероприятие 7: Восстановление мемориальных сооружений и объектов, увековечивающих память погибших при защите Отечества									
2.6.1.	Количество восстановленных мемориальных сооружений и объектов, увековечивающих память погибших при защите Отечества	ед.	-	4	4	0	0	0	0	
III	Задача 3 Программы: Развитие инфраструктуры учреждений культуры АГО, учреждений дополнительного образования в сфере культуры АГО									
3	Подпрограмма 3: «Развитие инфраструктуры в сфере культуры» на 2020-2024 годы									
	Задача 1 Подпрограммы 3: Проведение капитальных и текущих ремонтов зданий и помещений муниципальных учреждений культуры АГО, муниципальных учреждений дополнительного образования в сфере культуры АГО и укрепление материально-технической базы муниципальных учреждений культуры АГО, муниципальных учреждений дополнительного образования в сфере культуры АГО									Сохранение уровня обеспеченности учреждениями культуры (клубами и учреждениями клубного типа) от нормативной потребности до 100% в период 2020-2024 годов
3.1.	Основное мероприятие 1: Проведение капитальных и текущих ремонтов зданий и помещений муниципальных учреждений культуры АГО, муниципальных учреждений дополнительного образования в сфере культуры АГО									
3.1.1.	Доля муниципальных учреждений культуры, здания которых находятся в аварийном состоянии или требуют капитального ремонта, в общем количестве муниципальных учреждений культуры	%	10	10	10	10	10	10	10	
3.1.2.	Уровень обеспеченности библиотеками жителей АГО	%	77	77	77	77	77	77	77	
3.1.3.	Уровень обеспеченности учреждениями культуры (клубами и учреждениями клубного типа) от нормативной потребности	%	100	100	100	100	100	100	100	
	Задача 2 Подпрограммы 3: Укрепление материально-технической базы муниципальных учреждений культуры АГО, муниципальных учреждений дополнительного образования в сфере культуры АГО									
3.2.	Основное мероприятие 2: Приобретение и комплектование библиотечных фондов									
3.2.1.	Количество приобретенных экземпляров библиотечных документов в единый библиотечный фонд	шт.	277,4	500	100	100	100	100	100	
3.2.2.	Число книг и журналов в библиотеках АГО на 1000 жителей	ед.	3 200	3 000	3 000	3 000	3 000	3 000	3 000	

1	2	3	4	5	6	7	8	9	10	11
3.3.	Основное мероприятие 3: Укрепление материально-технической базы муниципальных учреждений, находящихся в ведении Управления по культуре и молодежной политике									
3.3.1.	Количество муниципальных учреждений, в которых проведены мероприятия по укреплению материально-технической базы	единиц в год	1	2	0	0	2	0	0	
3.4.	Основное мероприятие 4: Мероприятия в рамках реализации регионального проекта «Культурная Среда» (Иркутская область)									
3.4.1.	Количество образовательных учреждений в сфере культуры (детские школы искусств по видам искусств и училищ), оснащенных музыкальными инструментами, оборудованием и учебными материалами	единиц в год	0	1	1	0	0	0	0	
3.5.	Основное мероприятие 5: Развитие деятельности модельных муниципальных библиотек									
3.5.1.	Процент обновления библиотечного фонда модельных библиотек	%	-	5	0	5	0	0	0	
IV	Задача 4 Программы: Обеспечение реализации основных направлений муниципальной политики в сфере культуры на территории АГО									
	Подпрограмма 4: «Обеспечение реализации Программы» на 2020-2024 годы									
	Задача 1 Подпрограммы 4: Исполнение, контроль и достижение планируемых целевых показателей Программы									Сохранение доли использованных бюджетных средств на реализацию Программы от объема доведенных лимитов бюджетных обязательств на эти цели в размере 100% в период 2020-2024 годов
4.1.	Основное мероприятие 1: Обеспечение деятельности УКиМП									
4.1.1.	Доля использованных бюджетных средств на реализацию Программы от объема доведенных лимитов бюджетных обязательств на эти цели	%	100	100	100	100	100	100	100	

»

Мэр Ангарского городского округа С.А. Петров

Приложение № 2
к постановлению администрации
Ангарского городского округа
от 05.11.2020 № 908-па

«Приложение № 3
к Программе

ОБЪЕМЫ И ИСТОЧНИКИ ФИНАНСИРОВАНИЯ ПРОГРАММЫ

№ п/п	Источник финансирования Программы	Наименование ответственного исполнителя, соисполнителя, участника	Объем финансирования Программы, тыс. руб.					
			за весь период реализации	в том числе по годам				
				2020	2021	2022	2023	2024

1	2	3	4	5	6	7	8	9
	Программа «Развитие культуры» на 2020-2024 годы							
	Всего, в том числе:	УКиМП	1 512 517,4	335 716,7	292 496,6	301 696,5	291 303,8	291 303,8
	Бюджет АГО	УКиМП	1 504 271,7	328 993,1	292 407,2	300 263,8	291 303,8	291 303,8
	Бюджет Иркутской области		3 768,4	2 246,3	89,4	1 432,7	0,0	0,0
	Федеральный бюджет		4 477,3	4 477,3	0,0	0,0	0,0	0,0
1.	Подпрограмма 1: «Муниципальные услуги в сфере культуры и дополнительного образования в сфере культуры» на 2020-2024 годы							
	Всего, в том числе:	УКиМП, МБУК «Городской музей», МБУК «ЦБС», МАУ «ДК «Нефтехимик», МАУ «ДК Энергетик», АНО «Современник» учреждения дополнительного образования АГО, находящиеся в ведении УКиМП	1 368 278,9	298 654,5	260 564,6	269 686,6	269 686,6	269 686,6
	Бюджет АГО		1 368 278,9	298 654,5	260 564,6	269 686,6	269 686,6	269 686,6
1.1.	Основное мероприятие 1: Организация работы постоянной экспозиции с экскурсионным и безэкскурсионным обслуживанием и экспозиций временных выставок							
	Всего, в том числе:	УКиМП, МБУК «Городской музей»	53 488,4	13 442,0	10 011,6	10 011,6	10 011,6	10 011,6
	Бюджет АГО		53 488,4	13 442,0	10 011,6	10 011,6	10 011,6	10 011,6
1.2.	Основное мероприятие 2: Организация информационно-библиотечного обслуживания населения АГО							
	Всего, в том числе:	УКиМП, МБУК «ЦБС»	300 321,9	77 835,5	55 621,6	55 621,6	55 621,6	55 621,6
	Бюджет АГО		300 321,9	77 835,5	55 621,6	55 621,6	55 621,6	55 621,6

1	2	3	4	5	6	7	8	9
1.3.	Основное мероприятие 3: Организация предоставления дополнительного образования в сфере культуры							
	Всего, в том числе:	УКиМП, учреждения дополнительного образования АГО, находящиеся в ведении УКиМП	756 729,2	148 676,7	148 243,4	153 269,7	153 269,7	153 269,7
	Бюджет АГО		756 729,2	148 676,7	148 243,4	153 269,7	153 269,7	153 269,7
1.4.	Основное мероприятие 4: Создание условий для организации досуга и обеспечения жителей АГО услугами массового отдыха							
	Всего, в том числе:	УКиМП, МАУ «ДК «Нефтехимик», МАУ «ДК Энергетик», АНО «ДК «Современник»	257 739,4	58 700,3	46 688,0	50 783,7	50 783,7	50 783,7
	Бюджет АГО		257 739,4	58 700,3	46 688,0	50 783,7	50 783,7	50 783,7
2.	Подпрограмма 2: «Реализация творческих потребностей населения АГО в сфере культуры» на 2020-2024 годы							
	Всего, в том числе:	УКиМП, МБУК «Городской музей», МБУК «ЦБС», МАУ «ДК «Нефтехимик», МАУ «ДК Энергетик», АНО «Современник» учреждения дополнительного образования АГО, находящиеся в ведении УКиМП	44 647,2	10 470,8	11 730,2	6 719,2	7 863,5	7 863,5
	Бюджет АГО		42 647,2	8 470,8	11 730,2	6 719,2	7 863,5	7 863,5
	Бюджет Иркутской области		2 000,0	2 000,0	0,0	0,0	0,0	0,0
2.1.	Основное мероприятие 1: Организация работы методического объединения, проведение мероприятий для обучающихся в учреждениях дополнительного образования в сфере культуры АГО, участие обучающихся в фестивалях, смотрах, конкурсах различного уровня							
	Всего, в том числе:	УКиМП, учреждения дополнительного образования АГО, находящиеся в ведении УКиМП	1 617,8	417,8	300,0	300,0	300,0	300,0
	Бюджет АГО		1 617,8	417,8	300,0	300,0	300,0	300,0
2.2.	Основное мероприятие 2: Выплата именных стипендий мэра АГО одаренным детям в области культуры и искусства							
	Всего, в том числе:	УКиМП, учреждения дополнительного образования АГО, находящиеся в ведении УКиМП	1 485,0	297,0	297,0	297,0	297,0	297,0
	Бюджет АГО		1 485,0	297,0	297,0	297,0	297,0	297,0
2.3.	Основное мероприятие 3: Реализация творческих проектов на территории АГО							
	Всего, в том числе:	УКиМП, учреждения культуры и дополнительного образования, находящиеся в ведении УКиМП	5 016,7	1 030,0	896,7	1 030,0	1 030,0	1 030,0
	Бюджет АГО		5 016,7	1 030,0	896,7	1 030,0	1 030,0	1 030,0
2.4.	Основное мероприятие 4: Организация и проведение культурно- просветительских, культурно-досуговых и культурно-массовых мероприятий							
	Всего, в том числе:	УКиМП, учреждения культуры и дополнительного образования находящиеся в ведении УКиМП	3 528,6	872,9	300,0	355,7	1 000,0	1 000,0
	Бюджет АГО		3 528,6	872,9	300,0	355,7	1 000,0	1 000,0
2.5.	Основное мероприятие 5: Организация и проведение общегородских культурно-массовых мероприятий на территории АГО							
	Всего, в том числе:	УКиМП, АНО «Современник», учреждения дополнительного образования, находящиеся в ведении УКиМП и учреждения культуры	30 999,1	5 853,1	9 936,5	4 736,5	5 236,5	5 236,5
	Бюджет АГО		30 999,1	5 853,1	9 936,5	4 736,5	5 236,5	5 236,5
2.6.	Основное мероприятие 6: Восстановление мемориальных сооружений и объектов, увековечивающих память погибших при защите Отечества							
	Всего, в том числе:	УКиМП, УКСЖКХТиС	2000,0	2000,0	0,0	0,0	0,0	0,0
	Бюджет АГО		0,0	0,0	0,0	0,0	0,0	0,0
	Бюджет Иркутской области		2000,0	2000,0	0,0	0,0	0,0	0,0

1	2	3	4	5	6	7	8	9
	Федеральный бюджет		0,0	0,0	0,0	0,0	0,0	0,0
3.	Подпрограмма 3: «Развитие инфраструктуры в сфере культуры» на 2020-2024 годы							
	Всего, в том числе:	УКиМП, учреждения культуры и дополнительного образования	29 165,2	10 918,3	6 559,9	11 587,0	50,0	50,0
	Бюджет АГО		22 919,5	6 194,7	6 470,5	10 154,3	50,0	50,0
	Бюджет Иркутской области		1 768,4	246,3	89,4	1 432,7	0,0	0,0
	Федеральный бюджет		4 477,3	4 477,3	0,0	0,0	0,0	0,0
3.1.	Основное мероприятие 1: Проведение капитальных и текущих ремонтов зданий и помещений муниципальных учреждений культуры АГО, муниципальных учреждений дополнительного образования в сфере культуры АГО							
	Всего, в том числе:	УКиМП, учреждения культуры и дополнительного образования, находящиеся в ведении УКиМП	20 503,5	5 256,3	6 287,2	8 960,0	0,0	0,0
	Бюджет АГО		20 503,5	5 256,3	6 287,2	8 960,0	0,0	0,0
3.2	Основное мероприятие 2: Приобретение и комплектование библиотечных фондов							
	Всего, в том числе:	УКиМП, МБУК «ЦБС»	488,5	109,7	139,4	139,4	50,0	50,0
	Бюджет АГО		250,0	50,0	50,0	50,0	50,0	50,0
	Бюджет Иркутской области		238,5	59,7	89,4	89,4	0,0	0,0
	Федеральный бюджет		0,0	0,0	0,0	0,0	0,0	0,0
3.3.	Основное мероприятие 3: Укрепление материально-технической базы муниципальных учреждений находящихся в ведении Управления по культуре и молодежной политике							
	Всего в том числе	УКиМП, учреждения культуры и дополнительного образования	2 487,6	0,0	0,0	2 487,6	0,0	0,0
	Бюджет АГО		1 144,3	0,0	0,0	1 144,3	0,0	0,0
	Бюджет Иркутской области		1 343,3	0,0	0,0	1 343,3	0,0	0,0
3.3.1.	Мероприятие 1: Развитие домов культуры							
	Всего в том числе	УКиМП, МАУ «ДК «Нефтехимик»	1 599,2	0,0	0,0	1 599,2	0,0	0,0
	Бюджет АГО		255,9	0,0	0,0	255,9	0,0	0,0
	Бюджет Иркутской области		1 343,3	0,0	0,0	1 343,3	0,0	0,0
3.3.2.	Мероприятие: 2: Приобретение музыкальных инструментов, оборудования и материалов							
	Всего в том числе	УКиМП, учреждения дополнительного образования	888,4	0,0	0,0	888,4	0,0	0,0
	Бюджет АГО		888,4	0,0	0,0	888,4	0,0	0,0
	Бюджет Иркутской области		0,0	0,0	0,0	0,0	0,0	0,0
	Федеральный бюджет		0,0	0,0	0,0	0,0	0,0	0,0
3.4.	Основное мероприятие 4: Мероприятия в рамках реализации регионального проекта «Культурная среда (Иркутская область)							
	Всего в том числе	УКиМП, учреждения дополнительного образования	5 552,3	5 552,3	0,0	0,0	0,0	0,0
	Бюджет АГО		888,4	888,4	0,0	0,0	0,0	0,0
	Бюджет Иркутской области		186,6	186,6	0,0	0,0	0,0	0,0
	Федеральный бюджет		4 477,3	4 477,3	0,0	0,0	0,0	0,0
3.5.	Основное мероприятие 5: Развитие деятельности модельных муниципальных библиотек							
	Всего в том числе	УКиМП, ЦБС	133,3	0,0	133,3	0,0	0,0	0,0
	Бюджет АГО		133,3	0,0	133,3	0,0	0,0	0,0
	Бюджет Иркутской области		0,0	0,0	0,0	0,0	0,0	0,0
	Федеральный бюджет		0,0	0,0	0,0	0,0	0,0	0,0
4.	Подпрограмма 4: «Обеспечение реализации Программы» на 2020-2024 годы							
	Всего, в том числе:	УКиМП	70 426,1	15 673,1	13 641,9	13 703,7	13 703,7	13 703,7
	Бюджет АГО		70 426,1	15 673,1	13 641,9	13 703,7	13 703,7	13 703,7
4.1.	Основное мероприятие 1: Обеспечение деятельности УКиМП							
	Всего, в том числе:	УКиМП	70 426,1	15 673,1	13 641,9	13 703,7	13 703,7	13 703,7
	Бюджет АГО		70 426,1	15 673,1	13 641,9	13 703,7	13 703,7	13 703,7

»

Мэр Ангарского городского округа С.А. Петров

Приложение № 3
к постановлению администрации
Ангарского городского округа
от 05.11.2020 № 908-па

«Приложение № 4
к Программе

СВЕДЕНИЯ ОБ ОСНОВНЫХ МЕРОПРИЯТИЯХ ПОДПРОГРАММ
(об объектах капитального строительства (реконструкции), капитального ремонта)

№ п/п	Наименование подпрограммы, основного мероприятия, мероприятия, объекта (с указанием адреса)	Стоимость объекта в соответствии с утвержденной проектной документацией (заключением государственной экспертизы) в текущих ценах, тыс. руб.	Год начала строительства (реконструкции, кап. ремонта) объекта	Плановый год ввода в эксплуатацию, окончания реконструкции (кап.ремонта)	Наличие ПСД (стадия готовности ПСД)	Наличиегосударственной экспертизы	Ед. изм.	Значение количественного показателя мероприятия	Источники финансирования (всего, в т.ч федеральный бюджет, областной бюджет, местный бюджет)	Объемы финансирования по годам, тыс. руб.					
										Всего	2020	2021	2022	2023	2024
1	2	3	4	5	6	7	8	9	10	11	12	13	14	15	16
1	Подпрограмма 3 «Развитие инфраструктуры в сфере культуры» на 2020-2024 годы														
1.1	Основное мероприятие 1: Проведение капитальных и текущих ремонтов зданий и помещений муниципальных учреждений культуры АГО, муниципальных учреждений дополнительного образования в сфере культуры АГО														
	МБУДО «Центральная детская школа искусств», г. Ангарск квл 64 дом 2	0,0	2020	2021	не требуется	не требуется	шт	1	бюджет АГО	2 454,0	1 398,4	1 055,6	0,0	0,0	0,0
	МБУДО «Детская школа искусств № 3», г. Ангарск 9 мкр дом 83 (помещение гаража)	0,0	2020	2020	требуется	требуется	шт	1	бюджет АГО	1 541,3	1 541,3	0,0	0,0	0,0	0,0
	МБУДО «Детская художественная школа № 1», г. Ангарск ул. Маяковского, дом 31	0,0	2020	2022	не требуется	не требуется	шт	1	бюджет АГО	5 479,9	999,9	0,0	4 480,0	0,0	0,0
	МБУК «ЦБС», (библиотека № 3, подвал)	0,0	2020	2021	не требуется	не требуется	шт	1	бюджет АГО	5 460,1	228,5	5 231,6	0,0	0,0	0,0
	МАУ ДК «Энергетик»	0,0	2020	2022	требуется	требуется	шт	1	бюджет АГО	4 889,3	409,3	0,0	4 480,0	0,0	0,0
	Итого по основному мероприятию 1							5		19 824,5	4 577,3	6 287,2	8 960,0	0,0	0,0

»

Мэр Ангарского городского округа С.А. Петров

Российская Федерация
Иркутская область
АДМИНИСТРАЦИЯ
Ангарского городского округа

П О С Т А Н О В Л Е Н И Е

05.11.2020 № 909-па

О внесении изменений в муниципальную программу Ангарского городского округа «Социальное партнерство» на 2020-2024 годы, утвержденную постановлением администрации Ангарского городского округа от 14.11.2019 № 1178-па

Руководствуясь Бюджетным кодексом Российской Федерации, Федеральными законами от 06.10.2003 № 131-ФЗ «Об общих принципах организации местного самоуправления в Российской Федерации», от 28.06.2014 № 172-ФЗ «О стратегическом планировании в Российской Федерации», Уставом Ангарского городского округа, решением Думы Ангарского городского округа от 05.07.2016 № 196-20/01рД «Об утверждении Стратегии социально-экономического развития Ангарского городского округа на период 2017-2030 годов», Порядком принятия решений о разработке муниципальных программ Ангарского городского округа и их формирования и реализации, утвержденным постановлением администрации Ангарского городского округа от 05.08.2015 № 677-па, Перечнем муниципальных программ Ангарского городского округа, утвержденным постановлением администрации Ангарского городского округа от 31.05.2019 № 512-па, администрация Ангарского городского округа

ПОСТАНОВЛЯЕТ:

1. Внести в муниципальную программу Ангарского городского округа «Социальное партнерство» на 2020-2024 годы, утвержденную постановлением администрации Ангарского городского округа от 14.11.2019 № 1178-па (в редакции постановления администрации Ангарского городского округа от 13.07.2020 № 593-па) (далее – Программа), следующие изменения:

1.1. Раздел 2 «Цель и задачи, целевые показатели, сроки реализации Программы» Программы дополнить пунктом 2.8 следующего содержания:

«2.8. Методика расчета целевых показателей Программы приведена в приложении № 3 к Программе.».

1.2. Строку «Целевые показатели Подпрограммы 1» подраздела 8.1 Паспорта Подпрограммы 1 раздела 8 Подпрограммы «Поддержка социально ориентированных некоммерческих организаций Ангарского городского округа» на 2020-2024 годы Программы изложить в следующей редакции:

«Целевые показатели Подпрограммы 1	1) количество некоммерческих организаций, национальных и религиозных объединений АГО, вовлеченных в участие в конкурсах и проектах АГО; 2) количество граждан, принявших участие в мероприятиях, организованных для популяризации и развития деятельности социально ориентированных НКО; 3) количество поддержанных и реализуемых инициативными группами граждан и социально ориентированными НКО социально значимых проектов и программ; 4) количество получателей услуг, предоставляемых социально ориентированными НКО; 5) количество организаций, осуществляющих на безвозмездной основе поддержку ветеранских движений и участие ветеранов в патриотическом воспитании молодежи, получивших субсидию; 6) количество ТОС и НКО АГО, уставная деятельность которых направлена на поддержку ТОС на территории АГО, получивших субсидию на проведение мероприятий, направленных на развитие ТОС.».

1.3. Приложение № 1 «Цель, задачи, целевые показатели, ожидаемые конечные результаты реализации Программы» изложить в новой редакции (Приложении № 1 к настоящему постановлению).

1.4. Дополнить Программу приложением № 3 «Методика расчета целевых показателей Программы» к Программе (Приложение № 2 к настоящему постановлению).

2. Настоящее постановление опубликовать в газете «Ангарские ведомости» и разместить на официальном сайте Ангарского городского округа в информационно-телекоммуникационной сети «Интернет».

3. Контроль исполнения настоящего постановления возложить на руководителя аппарата администрации Ангарского городского округа.

Мэр Ангарского городского округа С.А. Петров

Приложение № 1
к постановлению администрации
Ангарского городского округа
от 05.11.2020 № 909-па

«Приложение № 1
к Программе

ЦЕЛЬ, ЗАДАЧИ, ЦЕЛЕВЫЕ ПОКАЗАТЕЛИ, ОЖИДАЕМЫЕ КОНЕЧНЫЕ РЕЗУЛЬТАТЫ РЕАЛИЗАЦИИ ПРОГРАММЫ

№	Цель, задачи Программы, Подпрограммы, основные мероприятия, наименования целевых показателей	Ед. изм.	Целевой показа тель 2019 года (оценка)	Значение целевого показателя в результате реализации Программы	Планируемое значение целевого показателя по годам					Ожидаемый конечный результат реализации Программы (Подпрограммы)
					2020 год	2021 год	2022 год	2023 год	2024 год	
1	2	3	4	5	6	7	8	9	10	11
	Программа «Социальное партнерство» на 2020-2024 годы									
	Цель Программы: Поддержка и стимулирование деятельности социально ориентированных НКО, повышение гражданской ответственности населения и вовлечение общественности в деятельность органов местного самоуправления									1. Увеличение количества поддержанных и реализуемых инициативными группами граждан и социально ориентированными НКО социально значимых проектов и программ до 295 проектов за 2020-2024 годы. 2. Увеличение количества граждан, ежегодно принимающих участие в мероприятиях по решению вопросов местного значения с 20 000 чел. в 2019 году до 21 400 чел. в 2024 году.
	Целевой показатель 1 Программы «Количество поддержанных и реализуемых инициативными группами граждан и социально ориентированными НКО социально значимых проектов и программ»	ед.	45	295	50	55	60	65	65	
	Целевой показатель 2 Программы «Количество граждан, ежегодно принимающих участие в мероприятиях по решению вопросов местного значения»	чел.	20 000	21 400	15 485	20 800	21 000	21 200	21 400	
	Задача 1 Программы: Повышение эффективности деятельности социально ориентированных НКО									
1.	Подпрограмма 1: «Поддержка социально ориентированных НКО АГО» на 2020-2024 годы									
1.1.	Задача 1 Подпрограммы 1: Информационная и консультационная поддержка социально ориентированных НКО в АГО									1. Увеличение количества некоммерческих организаций, национальных и религиозных объединений АГО, вовлеченных в участие в конкурсах и проектах АГО до 45 организаций в 2024 году. 2. Увеличение количества поддержанных и реализуемых инициативными группами граждан и социально ориентированными НКО социально значимых проектов и программ до 295 проектов за 2020-2024 годы.
1.1.1.	Основное мероприятие 1 «Обеспечение информационной и консультационной поддержки представителей социально ориентированных НКО и добровольческих объединений в АГО»									
1.1.1.1.	Целевой показатель «Количество некоммерческих организаций, национальных и религиозных объединений АГО, вовлеченных в участие в конкурсах и проектах АГО»	ед.	40	45	40	42	43	44	45	
1.1.1.2.	Целевой показатель «Количество граждан, принявших участие в мероприятиях, организованных для популяризации и развития деятельности социально ориентированных НКО»	чел./год	1 900	2 400	2 000	2 100	2 200	2 300	2 400	
1.2.	Задача 2 Подпрограммы 1: Реализация социально значимых проектов социально ориентированными НКО									
1.2.1.	Основное мероприятие 2 «Предоставление поддержки социально ориентированным НКО АГО									
1.2.1.1.	Целевой показатель «Количество поддержанных и реализуемых инициативными группами граждан и социально ориентированными НКО социально значимых проектов и программ»	ед.	45	295	50	55	60	65	65	
1.2.1.2.	Целевой показатель «Количество получателей услуг, предоставляемых социально ориентированными НКО»	чел./год	73 570	76 570	76 570	76 570	76 570	76 570	76 570	
1.2.1.3.	Целевой показатель «Количество организаций, осуществляющих на безвозмездной основе поддержку ветеранских движений и участие ветеранов в патриотическом воспитании молодежи, получивших субсидию»	ед.	-	1	1	-	-	-	-	
1.2.1.4.	Целевой показатель «Количество ТОС и НКО, уставная деятельность которых направлена на поддержку ТОС на территории АГО, получивших субсидию на проведение мероприятий, направленных на развитие ТОС.	ед.	-	10	10	-	-	-	-	
	Задача 2 Программы: Развитие институтов гражданского общества									
2.	Подпрограмма 2: «Поддержка общественных инициатив» на 2020-2024 годы									
2.1.	Задача 1 Подпрограммы 2: Обеспечение реализации основных направлений муниципальной политики в сфере общественных инициатив									1. Увеличение количества граждан, принявших участие в реализации мероприятий территориальных советов общественности, советов многоквартирных домов и инициативных групп граждан, СО НКО и общественных объединений АГО с 18 100 чел. в 2019 году до 19 000 чел. в 2024 году. 2. Увеличение количества действующих советов многоквартирных домов с 354 ед. в 2019 году до 385 ед. в 2024 год. 3. Увеличение количества созданных ТОС с 10 ед. в 2019 году до 37 ед. в 2024 год.
2.1.1.	Основное мероприятие 1 «Создание условий для развития общественных инициатив»									
2.1.1.1.	Целевой показатель «Количество мероприятий, направленных на повышение профессионального уровня лидеров и активистов, социально ориентированных НКО, советов общественности, советов многоквартирных домов, инициативных групп граждан»	ед.	80	390	60	70	80	90	90	
2.1.1.2.	Целевой показатель «Количество граждан, принявших участие в реализации мероприятий ТОС, советов общественности, советов многоквартирных домов и инициативных групп граждан, СО НКО и общественных объединений АГО»	чел./год	18 100	19 000	13 485	18 700	18 800	18 900	19 000	
2.1.1.3.	Целевой показатель «Количество действующих советов многоквартирных домов»	ед.	354	385	355	360	370	380	385	
2.1.1.4.	Целевой показатель «Количество ТОС, созданных на территории АГО»	ед.	10	37	5	10	10	12	0	
2.1.2.	Основное мероприятие 2 «Обеспечение деятельности МКУ АГО «ЦПОИ»									
2.1.2.1	Целевой показатель «Доля использованных бюджетных средств на обеспечение деятельности МКУ АГО «ЦПОИ» от объема доведенных лимитов бюджетных обязательств на эти цели»	%	100	100	100	100	100	100	100	

»

Мэр Ангарского городского округа С.А. Петров

Приложение № 2
к постановлению администрации
Ангарского городского округа
от 05.11.2020 № 909-па

«Приложение № 3
к Программе

МЕТОДИКА РАСЧЕТА ЦЕЛЕВЫХ ПОКАЗАТЕЛЕЙ ПРОГРАММЫ

№ п/п	Наименование целевого показателя	Методика расчета целевого показателя
	Программа «Социальное партнерство» на 2020-2024 годы	
	Целевой показатель 1: Количество поддержанных и реализуемых инициативными группами граждан и социально ориентированными НКО социально значимых проектов и программ	Количественное значение. Определяется от количества выигранных субсидий, грантов конкурсов, отражается в отчетах МКУ АГО «ЦПОИ» и Отдела

№ п/п	Наименование целевого показателя	Методика расчета целевого показателя
	Целевой показатель 2: Количество граждан, ежегодно принимающих участие в мероприятиях по решению вопросов местного значения	Количественное значение. Определяется на основе данных отчетов МКУ АГО «ЦПОИ»
1.	Подпрограмма 1: «Поддержка социально ориентированных НКО АГО» на 2020-2024 годы	
1.1.	Целевой показатель: Количество некоммерческих организаций, национальных и религиозных объединений АГО, вовлеченных в участие в конкурсах и проектах АГО	Количественное значение. Определяется количеством некоммерческих организаций, принявших участие и получивших поддержку в конкурсах, грантах, субсидиях. Данные, получаемые от общественных организаций
1.2.	Целевой показатель: Количество граждан, принявших участие в мероприятиях, организованных для популяризации и развития деятельности социально ориентированных НКО	Количественное значение. Определяется на основе данных отчетов МКУ АГО «ЦПОИ» и Отдела
1.3.	Целевой показатель: Количество поддержанных и реализуемых инициативными группами граждан и социально ориентированными НКО социально значимых проектов и программ	Количественное значение. Определяется на основе данных отчетов МКУ АГО «ЦПОИ» и Отдела
1.4.	Целевой показатель: Количество получателей услуг, предоставляемых социально ориентированными НКО	Определяется количеством получателей услуг и граждан, охваченных общественными организациями при реализации проектов и программ
1.5.	Целевой показатель: Количество организаций, осуществляющих на безвозмездной основе поддержку ветеранских движений и участие ветеранов в патриотическом воспитании молодежи, получивших субсидию	Определяется количеством организаций, получивших субсидию на поддержку ветеранских движений и участие ветеранов в патриотическом воспитании молодежи
1.6.	Целевой показатель: Количество ТОС и НКО, уставная деятельность которых направлена на поддержку ТОС на территории АГО, получивших субсидию на проведение мероприятий, направленных на развитие ТОС	Определяется количеством ТОС, получивших субсидию
2	Подпрограмма 2: «Поддержка общественных инициатив» на 2020-2024 годы	
2.1.	Целевой показатель: Количество мероприятий, направленных на повышение профессионального уровня лидеров и активистов, социально ориентированных НКО, советов общественности, советов многоквартирных домов, инициативных групп граждан	Количественный показатель. Определяется на основе данных отчета МКУ АГО «ЦПОИ»
2.2.	Целевой показатель: Количество граждан, принявших участие в реализации мероприятий ТОС, советов общественности, советов многоквартирных домов и инициативных групп граждан, СО НКО и общественных объединений АГО	Количественный показатель. Определяется на основе данных отчета МКУ АГО «ЦПОИ»
2.3.	Целевой показатель: Количество действующих советов многоквартирных домов	Количественный показатель созданных советов многоквартирных домов. Определяется на основе данных отчета МКУ АГО «ЦПОИ»
3.4.	Целевой показатель: Количество ТОС, созданных на территории АГО	Количественный показатель созданных ТОС. Определяется на основе данных отчета МКУ АГО «ЦПОИ»
3.5.	Целевой показатель: Доля использованных бюджетных средств на обеспечение деятельности МКУ АГО «ЦПОИ» от объема доведенных лимитов бюджетных обязательств на эти цели	Отношение объема использованных бюджетных средств на обеспечение деятельности МКУ АГО «ЦПОИ» к объема доведенных лимитов бюджетных обязательств на эти цели, умноженное на 100

Мэр Ангарского городского округа С.А. Петров

Российская Федерация
Иркутская область
АДМИНИСТРАЦИЯ
Ангарского городского округа

П О С Т А Н О В Л Е Н И Е

05.11.2020 № 910-па

О внесении изменения в постановление администрации Ангарского городского округа от 30.08.2019 № 894-па

В соответствии со статьей 168 Жилищного кодекса Российской Федерации, Законом Иркутской области от 27.12.2013 № 167-ОЗ «О организации проведения капитального ремонта общего имущества в многоквартирных домах на территории Иркутской области», в целях реализации региональной программы капитального ремонта общего имущества в многоквартирных домах на территории Иркутской области на 2014-2043 годы, утвержденной постановлением Правительства Иркутской области от 20.03.2014 № 138-пп, руководствуясь Уставом Ангарского городского округа, администрация Ангарского городского округа

ПОСТАНОВЛЯЕТ:

1. Внести в постановление администрации Ангарского городского округа от 30.08.2019 № 894-па «Об утверждении краткосрочного плана реализации на территории Ангарского городского округа в 2020-2022 годах региональной программы капитального ремонта общего имущества в многоквартирных домах на территории Иркутской области на 2014-2043 годы» (в редакции постановлений администрации Ангарского городского округа от 27.12.2019 № 1348-па, от 30.04.2020 № 366-па, от 03.06.2020 № 458-па) (далее – постановление), следующее изменение:

1.1 Приложение № 1 «Краткосрочный план реализации на территории Ангарского городского округа в 2020-2022 годах региональной программы капитального ремонта общего имущества в многоквартирных домах на территории Иркутской области на 2014-2043 годы» к постановлению изложить в новой редакции (Приложение № 1 к настоящему постановлению).

2. Настоящее постановление опубликовать в газете «Ангарские ведомости» и разместить на официальном сайте Ангарского городского округа в информационно-телекоммуникационной сети «Интернет».

3. Контроль исполнения настоящего постановления возложить на заместителя мэра Ангарского городского округа Сафронова А.С.

Мэр Ангарского городского округа С.А. Петров

Приложение № 1
к постановлению администрации
Ангарского городского округа
от 05.11.2020 № 910-па

«Приложение № 1

УТВЕРЖДЕН
постановлением администрации
Ангарского городского округа
от 30.08.2019 № 894-па

КРАТКОСРОЧНЫЙ ПЛАН
реализации на территории Ангарского городского округа в 2020-2022 годах региональной программы капитального ремонта
общего имущества в многоквартирных домах на территории Иркутской области на 2014-2043 годы

1. ПЕРЕЧЕНЬ МНОГОКВАРТИРНЫХ ДОМОВ, РАСПОЛОЖЕННЫХ НА ТЕРРИТОРИИ АНГАРСКОГО ГОРОДСКОГО ОКРУГА, В ОТНОШЕНИИ КОТОРЫХ ПЛАНИРУЕТСЯ ПРОВЕДЕНИЕ КАПИТАЛЬНОГО РЕМОНТА ОБЩЕГО ИМУЩЕСТВА

№ п/п	Адрес МКД	Год ввода в эксплуатацию	Год завершения последнего капитального ремонта	Материал стен	Количество этажей	Количество подъездов	Общая площадь МКД, кв. м	Площадь помещений МКД, кв. м	Стоимость капитального ремонта: Всего: руб.	в том числе: за счет средств собственников помещений в МКД, руб.	за счет средств областного бюджета, руб.	за счет средств иных источников, руб.	за счет средств бюджета органов местного самоуправления	Начальный срок проведения капитального ремонта	Плановая дата завершения работ
1	2	3	4	5	6	7	8	9	10	11	12	13	14	15	16
2020															
1	г. Ангарск, квл 106, д. 10	1957	-	Кирпичные	4	3	4 735	2 745	3 171 614,79	3 171 614,79	0,00	0,00	0,00	2020	31.12.2020
2	г. Ангарск, квл 106, д. 8	1958	-	Кирпичные	4	3	5 184	3 089	185 853,60	185 853,60	0,00	0,00	0,00	2020	31.12.2020
3	г. Ангарск, квл 107, д. 6	1957	-	Кирпичные	4	4	4 325	2 745	4 114 948,57	4 114 948,57	0,00	0,00	0,00	2020	31.12.2020
4	г. Ангарск, квл 177, д. 7А	1986	-	Панельные	9	1	3 660	2 304	3 530 399,73	3 530 399,73	0,00	0,00	0,00	2020	31.12.2020
5	г. Ангарск, квл 178, д. 13	1962	-	Панельные	5	3	4 129	2 564	95 664,00	95 664,00	0,00	0,00	0,00	2020	31.12.2020
6	г. Ангарск, квл 178, д. 7	1962	-	Панельные	5	3	4 112	2 545	95 664,00	95 664,00	0,00	0,00	0,00	2020	31.12.2020
7	г. Ангарск, квл 179, д. 1	1962	-	Панельные	5	3	4 129	2 570	95 185,68	95 185,68	0,00	0,00	0,00	2020	31.12.2020
8	г. Ангарск, квл 179, д. 3	1962	-	Панельные	5	3	4 089	2 564	95 664,00	95 664,00	0,00	0,00	0,00	2020	31.12.2020
9	г. Ангарск, квл 182, д. 1	1962	-	Панельные	4	3	3 553	2 059	80 652,00	80 652,00	0,00	0,00	0,00	2020	31.12.2020
10	г. Ангарск, квл 182, д. 14	1961	-	Панельные	4	3	3 635	2 065	80 652,00	80 652,00	0,00	0,00	0,00	2020	31.12.2020
11	г. Ангарск, квл 182, д. 4	1961	-	Панельные	4	3	3 544	2 048	80 652,00	80 652,00	0,00	0,00	0,00	2020	31.12.2020
12	г. Ангарск, квл 182, д. 8	1961	-	Панельные	4	3	3 562	2 052	80 652,00	80 652,00	0,00	0,00	0,00	2020	31.12.2020
13	г. Ангарск, квл 188, д. 1	1960	-	Панельные	4	3	3 557	2 046	80 652,00	80 652,00	0,00	0,00	0,00	2020	31.12.2020
14	г. Ангарск, квл 188, д. 16	1960	-	Панельные	4	3	3 557	2 047	80 652,00	80 652,00	0,00	0,00	0,00	2020	31.12.2020
15	г. Ангарск, квл 189, д. 11	1963	-	Панельные	5	4	5 635	3 500	136 044,00	136 044,00	0,00	0,00	0,00	2020	31.12.2020
16	г. Ангарск, квл 189, д. 13	1963	-	Панельные	5	5	5 491	3 319	184 104,00	184 104,00	0,00	0,00	0,00	2020	31.12.2020
17	г. Ангарск, квл 189, д. 5	1964	-	Панельные	5	3	4 626	3 124	95 664,00	95 664,00	0,00	0,00	0,00	2020	31.12.2020

1	2	3	4	5	6	7	8	9	10	11	12	13	14	15	16
18	г. Ангарск, квл 207/210, д. 10	1964	-	Панельные	5	4	6 124	3 844	136 044,00	136 044,00	0,00	0,00	0,00	2020	31.12.2020
19	г. Ангарск, квл 207/210, д. 6	1964	-	Панельные	5	4	5 612	3 490	130 778,85	130 778,85	0,00	0,00	0,00	2020	31.12.2020
20	г. Ангарск, квл 207/210, д. 7	1964	-	Панельные	5	4	6 133	3 858	136 044,00	136 044,00	0,00	0,00	0,00	2020	31.12.2020
21	г. Ангарск, квл 34, д. 2	1952	-	Крупноблочные силикат	2	1	864	406	1 165 177,61	1 165 177,61	0,00	0,00	0,00	2020	31.12.2020
22	г. Ангарск, квл 34, д. 7	1952	-	Крупноблочные силикат	2	2	1 455	718	2 183 732,94	2 183 664,94	0,00	0,00	68,00	2020	31.12.2020
23	г. Ангарск, квл 61, д. 11	1956	-	Крупноблочные силикат	2	1	1 039	528	46 668,00	46 668,00	0,00	0,00	0,00	2020	31.12.2020
24	г. Ангарск, квл 72, д. 1	1961	-	Панельные	4	3	3 426	2 038	80 652,00	80 652,00	0,00	0,00	0,00	2020	31.12.2020
25	г. Ангарск, квл 72, д. 10	1961	-	Панельные	4	3	3 405	2 029	98 254,26	98 254,26	0,00	0,00	0,00	2020	31.12.2020
26	г. Ангарск, квл 72, д. 12	1961	-	Панельные	4	3	3 424	2 044	80 652,00	80 652,00	0,00	0,00	0,00	2020	31.12.2020
27	г. Ангарск, квл 72, д. 14	1960	-	Панельные	4	3	3 435	2 041	98 254,26	98 254,26	0,00	0,00	0,00	2020	31.12.2020
28	г. Ангарск, квл 72, д. 14а	1962	-	Панельные	3	2	2 628	1 790	88 884,00	88 884,00	0,00	0,00	0,00	2020	31.12.2020
29	г. Ангарск, квл 72, д. 16	1961	-	Панельные	4	3	2 571	1 217	148 860,00	148 860,00	0,00	0,00	0,00	2020	31.12.2020
30	г. Ангарск, квл 72, д. 5	1961	-	Панельные	4	3	3 382	2 044	80 652,00	80 652,00	0,00	0,00	0,00	2020	31.12.2020
31	г. Ангарск, квл 75, д. 14	1956	-	Кирпичные	3	2	2 147	1 240	2 596 653,17	2 596 653,17	0,00	0,00	0,00	2020	31.12.2020
32	г. Ангарск, квл 75, д. 2	1959	-	Кирпичные	4	4	6 506	3 731	163 915,52	163 915,52	0,00	0,00	0,00	2020	31.12.2020
33	г. Ангарск, квл 75, д. 4	1957	-	Кирпичные	3	2	1 797	1 033	1 877 134,66	1 877 134,66	0,00	0,00	0,00	2020	31.12.2020
34	г. Ангарск, квл 75, д. 8	1954	-	Кирпичные	3	2	2 236	1 318	2 445 721,73	2 445 721,73	0,00	0,00	0,00	2020	31.12.2020
35	г. Ангарск, квл 80, д. 3	1960	-	Кирпичные	4	3	4 689	2 973	2 416 993,99	2 416 993,99	0,00	0,00	0,00	2020	31.12.2020
36	г. Ангарск, квл 80, д. 4	1960	-	Кирпичные	4	5	7 789	4 728	3 424 520,70	3 424 520,70	0,00	0,00	0,00	2020	31.12.2020
37	г. Ангарск, квл 80, д. 7	1958	-	Крупноблочные силикат	4	4	4 472	2 575	4 882 412,13	4 882 412,13	0,00	0,00	0,00	2020	31.12.2020
38	г. Ангарск, квл 80, д. 8	1958	-	Крупноблочные силикат	4	4	3 709	2 091	4 120 179,64	4 120 179,64	0,00	0,00	0,00	2020	31.12.2020
39	г. Ангарск, квл 80, д. 9	1958	-	Крупноблочные силикат	4	4	4 501	2 555	5 732 354,95	5 732 354,95	0,00	0,00	0,00	2020	31.12.2020
40	г. Ангарск, квл 81, д. 15	1958	-	Крупноблочные силикат	4	4	3 757	2 099	202 452,00	202 452,00	0,00	0,00	0,00	2020	31.12.2020
41	г. Ангарск, квл 81, д. 2	1958	-	Крупноблочные силикат	4	3	4 726	2 962	80 652,00	80 652,00	0,00	0,00	0,00	2020	31.12.2020
42	г. Ангарск, квл 82, д. 5	1961	-	Панельные	5	4	5 298	3 510	136 044,00	136 044,00	0,00	0,00	0,00	2020	31.12.2020
43	г. Ангарск, квл 82, д. 7	1962	-	Панельные	5	4	5 485	3 520	136 044,00	136 044,00	0,00	0,00	0,00	2020	31.12.2020
44	г. Ангарск, квл 82, д. 8	1962	-	Панельные	5	4	5 401	3 497	136 044,00	136 044,00	0,00	0,00	0,00	2020	31.12.2020
45	г. Ангарск, квл 84, д. 14	1964	-	Панельные	5	4	5 911	3 858	136 044,00	136 044,00	0,00	0,00	0,00	2020	31.12.2020
46	г. Ангарск, квл 85, д. 12	1956	-	Блочные	5	3	3 496	80	95 664,00	95 664,00	0,00	0,00	0,00	2020	31.12.2020
47	г. Ангарск, квл 85, д. 15	1961	-	Панельные	5	4	5 398	3 503	136 044,00	136 044,00	0,00	0,00	0,00	2020	31.12.2020
48	г. Ангарск, квл 85, д. 2	1962	-	Панельные	5	4	5 250	3 514	136 044,00	136 044,00	0,00	0,00	0,00	2020	31.12.2020
49	г. Ангарск, квл 85, д. 23	1962	-	Кирпичные	5	3	3 473	3 253	95 664,00	95 664,00	0,00	0,00	0,00	2020	31.12.2020
50	г. Ангарск, квл 86, д. 11	1961	-	Панельные	5	4	5 477	3 495	136 044,00	136 044,00	0,00	0,00	0,00	2020	31.12.2020
51	г. Ангарск, квл 86, д. 40	1965	-	Панельные	5	6	8 835	5 692	226 704,00	226 704,00	0,00	0,00	0,00	2020	31.12.2020
52	г. Ангарск, квл 88, д. 21	1961	-	Панельные	4	4	4 670	2 801	198 432,00	198 432,00	0,00	0,00	0,00	2020	31.12.2020
53	г. Ангарск, квл 88, д. 24	1961	-	Панельные	4	3	3 401	2 042	80 652,00	80 652,00	0,00	0,00	0,00	2020	31.12.2020
54	г. Ангарск, квл 88, д. 8	1961	-	Панельные	4	3	3 420	2 034	46 284,00	46 284,00	0,00	0,00	0,00	2020	31.12.2020
55	г. Ангарск, квл 89, д. 30	1959	-	Блочные	4	1	3 857	1 228	49 620,00	49 620,00	0,00	0,00	0,00	2020	31.12.2020
56	г. Ангарск, квл 91, д. 13	1962	-	Кирпичные	5	3	3 840	2 889	95 664,00	95 664,00	0,00	0,00	0,00	2020	31.12.2020
57	г. Ангарск, квл 92/93, д. 2	1965	-	Панельные	5	5	6 907	4 444	184 104,00	184 104,00	0,00	0,00	0,00	2020	31.12.2020
58	г. Ангарск, квл 92, д. 17	1963	-	Кирпичные	5	3	3 780	3 595	95 664,00	95 664,00	0,00	0,00	0,00	2020	31.12.2020
59	г. Ангарск, квл 92, д. 5	1962	-	Панельные	5	4	5 520	3 533	136 044,00	136 044,00	0,00	0,00	0,00	2020	31.12.2020
60	г. Ангарск, квл 92, д. 6	1963	-	Панельные	5	4	5 508	3 530	130 778,82	130 778,82	0,00	0,00	0,00	2020	31.12.2020
61	г. Ангарск, квл 93, д. 18	1963	-	Панельные	5	4	5 653	3 535	130 778,82	130 778,82	0,00	0,00	0,00	2020	31.12.2020
62	г. Ангарск, квл 94, д. 15	1964	-	Панельные	5	5	6 951	4 477	253 056,00	253 056,00	0,00	0,00	0,00	2020	31.12.2020
63	г. Ангарск, квл 94, д. 2	1964	-	Панельные	5	5	6 920	4 437	253 056,00	253 056,00	0,00	0,00	0,00	2020	31.12.2020
64	г. Ангарск, квл 94, д. 22	1965	-	Панельные	5	5	6 928	4 479	253 056,00	253 056,00	0,00	0,00	0,00	2020	31.12.2020
65	г. Ангарск, квл 95, д. 4	1965	-	Панельные	5	7	7 614	4 826	354 264,00	354 264,00	0,00	0,00	0,00	2020	31.12.2020
66	г. Ангарск, квл 95, д. 9	1968	-	Кирпичные	9	1	3 217	2 228	3 657 844,46	3 657 844,46	0,00	0,00	0,00	2020	31.12.2020
67	г. Ангарск, квл А, д. 3	1958	-	Крупноблочные силикат	4	6	6 605	3 568	4 955 041,71	4 955 041,71	0,00	0,00	0,00	2020	31.12.2020
68	г. Ангарск, квл А, д. 5	1958	-	Крупноблочные силикат	4	4	3 899	2 097	4 701 227,71	4 701 227,71	0,00	0,00	0,00	2020	31.12.2020
69	г. Ангарск, квл А, д. 12	1957	-	Крупноблочные силикат	4	4	4 638	2 651	5 411 751,83	5 411 751,83	0,00	0,00	0,00	2020	31.12.2020
70	г. Ангарск, квл Б, д. 14	1958	-	Крупноблочные силикат	4	4	4 684	2 539	4 123 304,00	4 123 304,00	0,00	0,00	0,00	2020	31.12.2020
71	г. Ангарск, квл 19, д. 7	1952	-	Кирпичные	3	3	3 492	2 148	3 537 318,93	3 537 069,93	0,00	0,00	249,00	2020	31.12.2020

ОФИЦИАЛЬНЫЕ НОВОСТИ АГО

1	2	3	4	5	6	7	8	9	10	11	12	13	14	15	16
72	г. Ангарск, квл 19, д. 8	1954	-	Кирпичные	3	3	3 593	1 847	2 951 502,54	2 951 294,54	0,00	0,00	208,00	2020	31.12.2020
73	г. Ангарск, квл 19, д. 9	1954	-	Крупноблочные силикат	2	2	1 682	824	1 605 760,99	1 605 666,99	0,00	0,00	94,00	2020	31.12.2020
74	г. Ангарск, квл 19, д. 10	1955	-	Крупноблочные силикат	3	2	2 485	1 287	1 876 021,47	1 875 889,47	0,00	0,00	132,00	2020	31.12.2020
75	г. Ангарск, квл 23, д. 1	1953	-	Крупноблочные силикат	3	2	2 167	1 152	1 513 610,21	1 513 503,71	0,00	0,00	106,50	2020	31.12.2020
76	г. Ангарск, квл 23, д. 13	1953	-	Крупноблочные силикат	3	2	1 773	899	1 566 169,90	1 566 059,40	0,00	0,00	110,50	2020	31.12.2020
77	г. Ангарск, квл 23, д. 10	1953	-	Крупноблочные силикат	3	2	1 771	1 021	1 579 604,38	1 579 493,38	0,00	0,00	111,00	2020	31.12.2020
78	г. Ангарск, квл 23, д. 9	1953	-	Крупноблочные силикат	3	2	1 766	895	2 249 907,23	2 249 775,23	0,00	0,00	132,00	2020	31.12.2020
79	г. Ангарск, квл 34, д. 3	1952	-	Крупноблочные силикат	2	2	1 431	709	2 604 464,56	2 604 297,56	0,00	0,00	167,00	2020	31.12.2020
80	г. Ангарск, квл 34, д. 6	1952	-	Крупноблочные силикат	2	2	1 275	618	1 285 132,21	1 285 056,71	0,00	0,00	75,50	2020	31.12.2020
81	г. Ангарск, квл 34, д. 15	1952	-	Крупноблочные силикат	2	2	1 442	720	1 556 690,42	1 556 599,42	0,00	0,00	91,00	2020	31.12.2020
82	г. Ангарск, квл 52, д. 5	1951	-	Кирпичные	3	3	3 807	1 892	6 371 896,81	6 371 491,81	0,00	0,00	405,00	2020	31.12.2020
83	г. Ангарск, квл 53, д. 1	1952	-	Крупноблочные силикат	2	3	2 269	1 125	3 875 103,74	3 874 854,24	0,00	0,00	249,50	2020	31.12.2020
84	г. Ангарск, квл 53, д. 2	1951	-	Крупноблочные силикат	2	1	877	410	977 181,55	977 124,05	0,00	0,00	57,50	2020	31.12.2020
85	г. Ангарск, квл 53, д. 3	1952	-	Крупноблочные силикат	2	1	850	399	977 181,55	977 124,05	0,00	0,00	57,50	2020	31.12.2020
86	г. Ангарск, квл 53, д. 4	1951	-	Крупноблочные силикат	2	3	1 998	1 019	1 987 933,97	1 987 817,47	0,00	0,00	116,50	2020	31.12.2020
87	г. Ангарск, квл 30, д. 1	1951	-	Крупноблочные силикат	2	2	1 432	715	1 554 981,99	1 554 890,99	0,00	0,00	91,00	2020	31.12.2020
88	г. Ангарск, квл 30, д. 5	1951	-	Крупноблочные силикат	2	2	1 408	701	1 554 981,99	1 554 890,99	0,00	0,00	91,00	2020	31.12.2020
89	г. Ангарск, квл 24, д. 8	1954	-	Крупноблочные силикат	3	2	1 742	962	3 814 553,57	3 814 311,57	0,00	0,00	242,00	2020	31.12.2020
90	г. Ангарск, квл 24, д. 10	1954	-	Крупноблочные силикат	3	2	1 644	963	2 236 057,15	2 235 926,15	0,00	0,00	131,00	2020	31.12.2020
91	г. Ангарск, квл 24, д. 11	1954	-	Крупноблочные силикат	3	1	1 079	514	1 433 892,11	1 433 808,11	0,00	0,00	84,00	2020	31.12.2020
92	г. Ангарск, квл 24, д. 12	1954	-	Крупноблочные силикат	3	2	1 633	980	2 236 931,35	2 236 800,35	0,00	0,00	131,00	2020	31.12.2020
93	г. Ангарск, квл 20, д. 5	1953	-	Крупноблочные силикат	3	2	2 496	1 293	2 739 365,55	2 739 205,05	0,00	0,00	160,50	2020	31.12.2020
94	г. Ангарск, квл 20, д. 6	1953	-	Крупноблочные силикат	2	1	1 043	513	1 010 790,37	1 010 731,37	0,00	0,00	59,00	2020	31.12.2020
95	г. Ангарск, квл 20, д. 1	1956	-	Крупноблочные силикат	3	3	3 462	2 055	5 885 029,12	5 884 657,12	0,00	0,00	372,00	2020	31.12.2020
96	г. Ангарск, квл 16, д. 1	1956	-	Крупноблочные силикат	2	2	1 460	727	3 116 603,86	3 116 402,86	0,00	0,00	201,00	2020	31.12.2020
97	г. Ангарск, квл 18, д. 3	1953	-	Кирпичные	2	1	1 557	748	1 518 654,93	1 518 565,93	0,00	0,00	89,00	2020	31.12.2020
98	г. Ангарск, квл 20, д. 16	1953	-	Крупноблочные силикат	2	1	1 043	512	1 022 953,16	1 022 893,16	0,00	0,00	60,00	2020	31.12.2020
99	г. Ангарск, квл 21, д. 1	1956	-	Крупноблочные силикат	2	2	1 718	851	2 750 017,96	2 749 841,96	0,00	0,00	176,00	2020	31.12.2020
100	г. Ангарск, квл 21, д. 2	1953	-	Крупноблочные силикат	2	1	1 051	516	2 255 124,81	2 254 977,81	0,00	0,00	147,00	2020	31.12.2020
101	г. Ангарск, квл 21, д. 5	1953	-	Крупноблочные силикат	2	2	1 727	851	2 752 691,56	2 752 515,56	0,00	0,00	176,00	2020	31.12.2020
102	г. Ангарск, квл 21, д. 6	1953	-	Кирпичные	3	2	2 309	1 308	4 316 149,13	4 315 877,63	0,00	0,00	271,50	2020	31.12.2020
103	г. Ангарск, квл 21, д. 7	1953	-	Крупноблочные силикат	2	2	1 705	829	1 242 799,30	1 242 711,80	0,00	0,00	87,50	2020	31.12.2020
Итого							374 568	223 589	149 140 384,50	149 135 384,50	0,00	0,00	5 000,00		
2021															
1	г. Ангарск, квл 1, д. 19	1949	-	Крупноблочные силикат	2	2	1 717	888	0,00	0,00	0,00	0,00	0,00	2021	31.12.2021
2	г. Ангарск, мкр 9, д. 21	1970	-	Панельные	5	8	12 469	8 059	0,00	0,00	0,00	0,00	0,00	2021	31.12.2021
3	г. Ангарск, мкр 10, д. 38	1971	-	Панельные	5	5	7 088	4 493	0,00	0,00	0,00	0,00	0,00	2021	31.12.2021
4	г. Ангарск, квл 75, д. 23	1953	-	Кирпичные	3	2	1 837	1 049	0,00	0,00	0,00	0,00	0,00	2021	31.12.2021
5	г. Ангарск, квл 75, д. 3	1957	-	Крупноблочные силикат	3	3	3 743	2 091	0,00	0,00	0,00	0,00	0,00	2021	31.12.2021

1	2	3	4	5	6	7	8	9	10	11	12	13	14	15	16
6	г. Ангарск, квл 76, д. 9	1957	-	Кирпичные	4	3	5 181	2 969	0,00	0,00	0,00	0,00	0,00	2021	31.12.2021
7	г. Ангарск, квл 76, д. 14	1957	-	Кирпичные	4	2	2 601	1 411	0,00	0,00	0,00	0,00	0,00	2021	31.12.2021
8	г. Ангарск, мкр 7, д. 14 (спецсчет)	1989	-	Панельные	9	9	23 653	18 690	0,00	0,00	0,00	0,00	0,00	2021	31.12.2021
9	г. Ангарск, квл 80, д. 1	1960	-	Кирпичные	4	5	7 633	4 966	0,00	0,00	0,00	0,00	0,00	2021	31.12.2021
10	г. Ангарск, квл 80, д. 10	1958	-	Крупноблочные силикат	4	6	6 334	3 594	0,00	0,00	0,00	0,00	0,00	2021	31.12.2021
11	г. Ангарск, квл 80, д. 16	1956	-	Крупноблочные силикат	4	4	3 410	2 100	0,00	0,00	0,00	0,00	0,00	2021	31.12.2021
12	г. Ангарск, квл 80, д. 14	1961	-	Панельные	5	4	5 415	3 489	0,00	0,00	0,00	0,00	0,00	2021	31.12.2021
13	г. Ангарск, квл 88, д. 14	1960	-	Панельные	4	4	4 714	2 797	0,00	0,00	0,00	0,00	0,00	2021	31.12.2021
14	г. Ангарск, квл 91, д. 18	1974	-	Панельные	5	2	5 028	2 502	0,00	0,00	0,00	0,00	0,00	2022	31.12.2022
15	г. Ангарск, квл 93, д. 19	1963	-	Панельные	5	5	6 874	4 410	0,00	0,00	0,00	0,00	0,00	2021	31.12.2021
16	г. Ангарск, квл 93, д. 35	1992	-	Панельные	9	2	5 062	3 585	0,00	0,00	0,00	0,00	0,00	2021	31.12.2021
17	г. Ангарск, квл 94, д. 101	1967	-	Кирпичные	9	1	3 146	2 347	0,00	0,00	0,00	0,00	0,00	2021	31.12.2021
18	г. Ангарск, квл 94, д. 102	1967	-	Кирпичные	9	1	3 108	2 310	0,00	0,00	0,00	0,00	0,00	2021	31.12.2021
19	г. Ангарск, квл 94, д. 103	1967	-	Кирпичные	9	1	3 111	2 316	0,00	0,00	0,00	0,00	0,00	2021	31.12.2021
20	г. Ангарск, квл 95, д. 8	1968	-	Кирпичные	9	1	3 251	2 279	0,00	0,00	0,00	0,00	0,00	2021	31.12.2021
21	г. Ангарск, квл 207/210, д. 12	1967		Панельные	5	4	6 173	3 866	0,00	0,00	0,00	0,00	0,00	2021	31.12.2021
22	г. Ангарск, квл 100, д. 10	1961	-	Крупноблочные силикат	2	2	1 020	513	0,00	0,00	0,00	0,00	0,00	2021	31.12.2021
23	г. Ангарск, квл 102, д. 3	1965	-	Панельные	5	5	5 800	3 456	0,00	0,00	0,00	0,00	0,00	2021	31.12.2021
24	г. Ангарск, квл 106, д. 2	1956	-	Кирпичные	4	3	4 788	2 717	0,00	0,00	0,00	0,00	0,00	2021	31.12.2021
25	г. Ангарск, квл 107, д. 1	1954	-	Кирпичные	3	2	1 793	1 028	0,00	0,00	0,00	0,00	0,00	2021	31.12.2021
26	г. Ангарск, квл 107, д. 13	1957	-	Кирпичные	3	2	2 592	1 361	0,00	0,00	0,00	0,00	0,00	2021	31.12.2021
27	г. Ангарск, квл 107, д. 15	1957	-	Кирпичные	4	3	4 652	2 952	0,00	0,00	0,00	0,00	0,00	2021	31.12.2021
28	г. Ангарск, мкр Юго-Восточный, квл 11, д. 1	1972	-	Блочные	5	4	3 038	3 038	0,00	0,00	0,00	0,00	0,00	2021	31.12.2021
29	г. Ангарск, квл 192, д. 1	1990	-	Панельные	9	5	15 587	10 299	0,00	0,00	0,00	0,00	0,00	2022	31.12.2022
30	г. Ангарск, квл 211, д. 7	1959	-	Крупноблочные силикат	4	4	4 132	2 346	0,00	0,00	0,00	0,00	0,00	2021	31.12.2021
31	г. Ангарск, квл 211, д. 8	1959	-	Крупноблочные силикат	4	4	3 768	2 356	0,00	0,00	0,00	0,00	0,00	2021	31.12.2021
32	г. Ангарск, квл 211, д. 9	1959	-	Крупноблочные силикат	4	6	6 245	3 591	0,00	0,00	0,00	0,00	0,00	2021	31.12.2021

1	2	3	4	5	6	7	8	9	10	11	12	13	14	15	16
33	г. Ангарск, квл 219, д. 13	1995	-	Панельные	10	8	27 072	18 153	0,00	0,00	0,00	0,00	0,00	2021	31.12.2021
34	г. Ангарск, мкр 11, д. 7А	1977	-	Кирпичные	9	2	7 495	5 066	0,00	0,00	0,00	0,00	0,00	2021	31.12.2021
35	г. Ангарск, мкр 12, д. 13	1966	-	Панельные	5	4	6 016	3 887	0,00	0,00	0,00	0,00	0,00	2021	31.12.2021
36	г. Ангарск, квл 212, д. 14	1979	-	Панельные	9	1	3 148	2 056	0,00	0,00	0,00	0,00	0,00	2021	31.12.2021
37	г. Ангарск, мкр 15, д. 31б	1979	-	Панельные	9	1	3 139	2 079	0,00	0,00	0,00	0,00	0,00	2021	31.12.2021
38	г. Ангарск, мкр 15, д. 36в	1981	-	Панельные	9	2	6 144	3 981	0,00	0,00	0,00	0,00	0,00	2021	31.12.2021
39	г. Ангарск, мкр 15, д. 40	1996	-	Панельные	9	4	19 303	13 939	0,00	0,00	0,00	0,00	0,00	2022	31.12.2022
40	г. Ангарск, мкр 29, д. 11	1987	-	Панельные	7	6	19 066	13 540	0,00	0,00	0,00	0,00	0,00	2021	31.12.2021
41	г. Ангарск, мкр 29, д. 9	2003	-	Панельные	10	6	19 971	13 540	0,00	0,00	0,00	0,00	0,00	2021	31.12.2021
42	г. Ангарск, мкр 29, д. 17	1999	-	Панельные	10	15	22 804	13 991	0,00	0,00	0,00	0,00	0,00	2021	31.12.2021
43	г. Ангарск, мкр 32, д. 3	1999	-	Кирпичные	9	13	25 067	16 500	0,00	0,00	0,00	0,00	0,00	2021	31.12.2021
44	г. Ангарск, мкр 33, д. 11	1953	-	Кирпичные	3	3	3 593	1 824	0,00	0,00	0,00	0,00	0,00	2021	31.12.2021
45	г. Ангарск, квл 47, д. 16	1957	-	Панельные	2	2	1 123	722	0,00	0,00	0,00	0,00	0,00	2021	31.12.2021
46	г. Ангарск, квл 47, д. 34	1952	-	Блочные	3	2	1 304	1 003	0,00	0,00	0,00	0,00	0,00	2021	31.12.2021
47	г. Ангарск, квл 55, д. 2	1952	-	Кирпичные	4	3	3 546	2 138	0,00	0,00	0,00	0,00	0,00	2021	31.12.2021
48	г. Ангарск, квл 55, д. 6	1956	-	Кирпичные	4	4	7 575	3 799	0,00	0,00	0,00	0,00	0,00	2021	31.12.2021
49	г. Ангарск, квл 58, д. 1	1954	-	Кирпичные	4	2	2 603	1 516	0,00	0,00	0,00	0,00	0,00	2021	31.12.2021
50	г. Ангарск, квл 58, д. 2	1952	-	Кирпичные	4	2	2 941	1 470	0,00	0,00	0,00	0,00	0,00	2021	31.12.2021
51	г. Ангарск, квл 59, д. 18	1954	-	Крупноблочные силикат	4	2	2 643	1 473	0,00	0,00	0,00	0,00	0,00	2021	31.12.2021
52	г. Ангарск, квл 59, д. 7	1956	-	Кирпичные	4	3	4 404	2 711	0,00	0,00	0,00	0,00	0,00	2021	31.12.2021
53	г. Ангарск, квл 73, д. 1	1957	-	Кирпичные	3	2	2 582	1 393	0,00	0,00	0,00	0,00	0,00	2021	31.12.2021
	г. Ангарск, квл 73, д. 11	1957	-	Кирпичные	4	3	4 660	2 911	0,00	0,00	0,00	0,00	0,00	2021	31.12.2021
54	г. Ангарск, квл 74, д. 11	1991	-	Панельные	9	1	2 726	2 054	0,00	0,00	0,00	0,00	0,00	2021	31.12.2021
55	г. Ангарск, мкр 7А, д. 11	1992	-	Панельные	9	1	2 701	2 070	0,00	0,00	0,00	0,00	0,00	2021	31.12.2021
56	г. Ангарск, мкр 7А, д. 2	1993	-	Панельные	9	8	21 919	16 603	0,00	0,00	0,00	0,00	0,00	2021	31.12.2021
57	г. Ангарск, мкр 7А, д. 3	1958	-	Крупноблочные силикат	4	6	6 468	3 455	0,00	0,00	0,00	0,00	0,00	2021	31.12.2021
58	г. Ангарск, квл А, д. 4	1958	-	Крупноблочные силикат	4	4	3 911	2 098	0,00	0,00	0,00	0,00	0,00	2021	31.12.2021
59	г. Ангарск, квл А, д. 7	1959	-	Крупноблочные силикат	4	4	4 700	2 555	0,00	0,00	0,00	0,00	0,00	2021	31.12.2021
60	г. Ангарск, квл Б, д. 10	1959	-	Кирпичные	4	4	4 218	2 854	0,00	0,00	0,00	0,00	0,00	2021	31.12.2021

1	2	3	4	5	6	7	8	9	10	11	12	13	14	15	16
61	г. Ангарск, квл Б, д. 13	1987	-	Смешанные	9	16	26 709	397	0,00	0,00	0,00	0,00	0,00	2021	31.12.2021
62	г. Ангарск, мкр 8, д. 93	1950	-	Крупноблочные силикат	2	1	1 134	534	0,00	0,00	0,00	0,00	0,00	2021	31.12.2021
63	г. Ангарск, квл 26, д. 15	1951	-	Крупноблочные силикат	2	1	854	401	0,00	0,00	0,00	0,00	0,00	2021	31.12.2021
64	г. Ангарск, квл 31, д. 10	1951	-	Крупноблочные силикат	2	3	1 953	995	0,00	0,00	0,00	0,00	0,00	2021	31.12.2021
65	г. Ангарск, квл 31, д. 11	1951	-	Крупноблочные силикат	2	1	856	408	0,00	0,00	0,00	0,00	0,00	2021	31.12.2021
66	г. Ангарск, квл 31, д. 12	1951	-	Крупноблочные силикат	2	1	853	405	0,00	0,00	0,00	0,00	0,00	2021	31.12.2021
67	г. Ангарск, квл 31, д. 13	1951	-	Крупноблочные силикат	2	1	861	406	0,00	0,00	0,00	0,00	0,00	2021	31.12.2021
68	г. Ангарск, квл 31, д. 6	1951	-	Крупноблочные силикат	2	1	850	403	0,00	0,00	0,00	0,00	0,00	2021	31.12.2021
69	г. Ангарск, квл 31, д. 7	1952	-	Крупноблочные силикат	2	1	901	427	0,00	0,00	0,00	0,00	0,00	2021	31.12.2021
70	г. Ангарск, квл 33, д. 1	1952	-	Крупноблочные силикат	2	1	808	349	0,00	0,00	0,00	0,00	0,00	2021	31.12.2021
71	г. Ангарск, квл 34, д. 11	1952	-	Крупноблочные силикат	2	2	1 395	624	0,00	0,00	0,00	0,00	0,00	2021	31.12.2021
72	г. Ангарск, квл 34, д. 13	1952	-	Крупноблочные силикат	2	1	871	414	0,00	0,00	0,00	0,00	0,00	2021	31.12.2021
73	г. Ангарск, квл 34, д. 14	1952	-	Крупноблочные силикат	2	2	1 399	617	0,00	0,00	0,00	0,00	0,00	2021	31.12.2021
74	г. Ангарск, квл 34, д. 4	1955	-	Кирпичные	3	3	3 380	2 058	0,00	0,00	0,00	0,00	0,00	2021	31.12.2021
75	г. Ангарск, квл 61, д. 16	1956	-	Крупноблочные силикат	2	2	1 751	882	0,00	0,00	0,00	0,00	0,00	2021	31.12.2021
76	г. Ангарск, квл 61, д. 2	1956	-	Крупноблочные силикат	2	3	2 785	1 425	0,00	0,00	0,00	0,00	0,00	2021	31.12.2021
77	г. Ангарск, квл 61, д. 4	1956	-	Крупноблочные силикат	2	1	997	512	0,00	0,00	0,00	0,00	0,00	2021	31.12.2021
78	г. Ангарск, квл 61, д. 7	1957	-	Кирпичные	4	2	2 767	1 712	0,00	0,00	0,00	0,00	0,00	2021	31.12.2021
79	г. Ангарск, квл 73, д. 4	1957	-	Кирпичные	4	3	4 284	2 956	0,00	0,00	0,00	0,00	0,00	2021	31.12.2021
80	г. Ангарск, квл 73, д. 5	1956	-	Кирпичные	4	4	6 102	3 670	0,00	0,00	0,00	0,00	0,00	2021	31.12.2021
81	г. Ангарск, квл 73, д. 6	1956	-	Кирпичные	4	4	6 367	3 797	0,00	0,00	0,00	0,00	0,00	2021	31.12.2021
82	г. Ангарск, квл 73, д. 7	1958	-	Кирпичные	4	4	5 833	3 737	0,00	0,00	0,00	0,00	0,00	2021	31.12.2021
83	г. Ангарск, квл 76, д. 8	1992	-	Панельные	5	3	4 116	2 314	0,00	0,00	0,00	0,00	0,00	2021	31.12.2021
84	г. Ангарск, п. Мегет, квл 1, д. 7	1988	-	Кирпичные	3	1	2 581	1 735	0,00	0,00	0,00	0,00	0,00	2021	31.12.2021
85	с. Савватеевка, ул. Школьная, д. 48а	1949	-	Крупноблочные силикат	2	2	1 717	888	0,00	0,00	0,00	0,00	0,00	2021	31.12.2021
Итого							498 210	304 425	0,00	0,00	0,00	0,00	0,00		
2022															
1	г. Ангарск, квл 100, д. 1	1960	-	Крупноблочные силикат	2	2	1 105	613	0,00	0,00	0,00	0,00	0,00	2022	31.12.2022
2	г. Ангарск, квл 100, д. 3	1960	-	Крупноблочные силикат	2	1	745	399	0,00	0,00	0,00	0,00	0,00	2022	31.12.2022
3	г. Ангарск, квл 100, д. 4	1960	-	Крупноблочные силикат	2	1	744	399	0,00	0,00	0,00	0,00	0,00	2022	31.12.2022
4	г. Ангарск, квл 100, д. 6	1961	-	Крупноблочные силикат	2	1	745	401	0,00	0,00	0,00	0,00	0,00	2022	31.12.2022
5	г. Ангарск, квл 100, д. 7	1961	-	Крупноблочные силикат	2	1	744	398	0,00	0,00	0,00	0,00	0,00	2022	31.12.2022
6	г. Ангарск, квл 100, д. 8	1963	-	Кирпичные	3	2	1 798	964	0,00	0,00	0,00	0,00	0,00	2022	31.12.2022
7	г. Ангарск, квл 212, д. 14	1987	-	Панельные	9	5	15 557	10 421	0,00	0,00	0,00	0,00	0,00	2022	31.12.2022
8	г. Ангарск, мкр 11, д. 18	1971	-	Кирпичные	9	1	3 140	2 291	0,00	0,00	0,00	0,00	0,00	2022	31.12.2022
9	г. Ангарск, мкр 11, д. 7	1970	-	Кирпичные	9	4	15 878	10 915	0,00	0,00	0,00	0,00	0,00	2022	31.12.2022
10	г. Ангарск, квл 22, д. 34	1953	-	Крупноблочные силикат	2	2	1 442	719	0,00	0,00	0,00	0,00	0,00	2022	31.12.2022
11	г. Ангарск, квл 52, д. 6	1950	-	Крупноблочные силикат	2	3	2 045	1 038	0,00	0,00	0,00	0,00	0,00	2022	31.12.2022
12	г. Ангарск, квл 73, д. 8	1958	-	Кирпичные	4	4	5 970	3 730	0,00	0,00	0,00	0,00	0,00	2022	31.12.2022
13	г. Ангарск, квл 74, д. 12	1957	-	Кирпичные	4	3	4 530	2 737	0,00	0,00	0,00	0,00	0,00	2022	31.12.2022
14	г. Ангарск, квл 74, д. 2	1957	-	Кирпичные	4	3	4 332	2 589	0,00	0,00	0,00	0,00	0,00	2022	31.12.2022
15	г. Ангарск, квл 74, д. 4а	1957	-	Кирпичные	4	4	5 946	4 006	0,00	0,00	0,00	0,00	0,00	2022	31.12.2022
16	г. Ангарск, квл 74, д. 5	1957	-	Кирпичные	4	4	6 365	4 124	0,00	0,00	0,00	0,00	0,00	2022	31.12.2022
17	г. Ангарск, квл 74, д. 6	1956	-	Кирпичные	4	3	5 579	3 477	0,00	0,00	0,00	0,00	0,00	2022	31.12.2022
18	г. Ангарск, квл 75, д. 17	1956	-	Кирпичные	4	4	5 498	3 530	0,00	0,00	0,00	0,00	0,00	2022	31.12.2022

1	2	3	4	5	6	7	8	9	10	11	12	13	14	15	16
19	г. Ангарск, квл 76, д. 15	1956	-	Кирпичные	4	3	5 367	3 003	0,00	0,00	0,00	0,00	0,00	2022	31.12.2022
20	г. Ангарск, квл 76, д. 3	1957	-	Кирпичные	4	3	4 363	2 594	0,00	0,00	0,00	0,00	0,00	2022	31.12.2022
21	г. Ангарск, квл 76, д. 4	1957	-	Кирпичные	4	3	4 841	2 724	0,00	0,00	0,00	0,00	0,00	2022	31.12.2022
22	г. Ангарск, квл 77, д. 1	1956	-	Кирпичные	3	2	2 630	1 391	0,00	0,00	0,00	0,00	0,00	2022	31.12.2022
23	г. Ангарск, квл 77, д. 6	1958	-	Кирпичные	3	2	4 673	2 807	0,00	0,00	0,00	0,00	0,00	2022	31.12.2022
24	г. Ангарск, квл 78, д. 10	1953	-	Кирпичные	3	2	2 290	1 235	0,00	0,00	0,00	0,00	0,00	2022	31.12.2022
25	г. Ангарск, квл 78, д. 8	1952	-	Крупноблочные силикат	3	2	2 404	1 337	0,00	0,00	0,00	0,00	0,00	2022	31.12.2022
26	г. Ангарск, квл 78, д. 9	1956	-	Кирпичные	4	3	4 607	2 480	0,00	0,00	0,00	0,00	0,00	2022	31.12.2022
27	г. Ангарск, квл 81, д. 1	1958	-	Крупноблочные силикат	4	3	4 657	2 931	0,00	0,00	0,00	0,00	0,00	2022	31.12.2022
28	г. Ангарск, квл 81, д. 11	1959	-	Крупноблочные силикат	4	4	4 190	2 545	0,00	0,00	0,00	0,00	0,00	2022	31.12.2022
29	г. Ангарск, квл 81, д. 12	1959	-	Крупноблочные силикат	4	6	5 889	3 531	0,00	0,00	0,00	0,00	0,00	2022	31.12.2022
30	г. Ангарск, квл 81, д. 14	1958	-	Крупноблочные силикат	4	4	3 135	2 086	0,00	0,00	0,00	0,00	0,00	2022	31.12.2022
31	г. Ангарск, квл 82, д. 16	1962	-	Панельные	5	4	5 471	3 514	0,00	0,00	0,00	0,00	0,00	2022	31.12.2022
32	г. Ангарск, квл 82, д. 12	1962	-	Панельные	5	4	5 453	3 496	0,00	0,00	0,00	0,00	0,00	2022	31.12.2022
33	г. Ангарск, квл 85, д. 9а	1962	-	Кирпичные	5	3	3 808	2 593	0,00	0,00	0,00	0,00	0,00	2022	31.12.2022
34	г. Ангарск, квл 86, д. 9	1960	-	Кирпичные	5	3	3 827	3 185	0,00	0,00	0,00	0,00	0,00	2022	31.12.2022
35	г. Ангарск, квл 88, д. 2	1961	-	Кирпичные	4	3	3 211	2 467	0,00	0,00	0,00	0,00	0,00	2022	31.12.2022
36	г. Ангарск, квл 88, д. 6	1961	-	Кирпичные	4	3	3 145	2 356	0,00	0,00	0,00	0,00	0,00	2022	31.12.2022
37	г. Ангарск, квл 89, д. 1	1960	-	Крупноблочные силикат	4	6	5 406	3 593	0,00	0,00	0,00	0,00	0,00	2022	31.12.2022
38	г. Ангарск, квл 89, д. 10	1959	-	Крупноблочные силикат	4	4	4 004	2 551	0,00	0,00	0,00	0,00	0,00	2022	31.12.2022
39	г. Ангарск, квл 89, д. 11	1959	-	Крупноблочные силикат	4	4	3 473	2 093	0,00	0,00	0,00	0,00	0,00	2022	31.12.2022
40	г. Ангарск, квл 89, д. 14	1959	-	Крупноблочные силикат	4	4	3 187	2 108	0,00	0,00	0,00	0,00	0,00	2022	31.12.2022
41	г. Ангарск, квл 89, д. 15	1959	-	Крупноблочные силикат	4	4	4 115	2 567	0,00	0,00	0,00	0,00	0,00	2022	31.12.2022
42	г. Ангарск, квл 89, д. 16	1959	-	Крупноблочные силикат	4	4	3 492	2 116	0,00	0,00	0,00	0,00	0,00	2022	31.12.2022
43	г. Ангарск, квл 89, д. 18	1960	-	Крупноблочные силикат	4	4	4 517	2 562	0,00	0,00	0,00	0,00	0,00	2022	31.12.2022
44	г. Ангарск, квл 89, д. 19	1960	-	Крупноблочные силикат	4	4	4 290	2 562	0,00	0,00	0,00	0,00	0,00	2022	31.12.2022
45	г. Ангарск, квл 89, д. 2	1960	-	Крупноблочные силикат	4	4	3 794	2 529	0,00	0,00	0,00	0,00	0,00	2022	31.12.2022
46	г. Ангарск, квл 89, д. 24	1959	-	Крупноблочные силикат	4	6	6 381	3 608	0,00	0,00	0,00	0,00	0,00	2022	31.12.2022
47	г. Ангарск, квл 89, д. 25	1959	-	Крупноблочные силикат	4	4	3 801	2 554	0,00	0,00	0,00	0,00	0,00	2022	31.12.2022
48	г. Ангарск, квл 89, д. 26	1960	-	Крупноблочные силикат	4	4	4 074	2 552	0,00	0,00	0,00	0,00	0,00	2022	31.12.2022
49	г. Ангарск, квл 89, д. 28	1959	-	Крупноблочные силикат	4	4	4 521	2 539	0,00	0,00	0,00	0,00	0,00	2022	31.12.2022
50	г. Ангарск, квл 89, д. 29	1959	-	Крупноблочные силикат	4	4	3 764	2 101	0,00	0,00	0,00	0,00	0,00	2022	31.12.2022
51	г. Ангарск, квл 89, д. 3	1960	-	Крупноблочные силикат	4	2	1 580	1 031	0,00	0,00	0,00	0,00	0,00	2022	31.12.2022
52	г. Ангарск, квл 89, д. 5	1960	-	Крупноблочные силикат	4	2	1 583	1 034	0,00	0,00	0,00	0,00	0,00	2022	31.12.2022
53	г. Ангарск, квл 89, д. 6	1960	-	Крупноблочные силикат	4	4	3 818	2 550	0,00	0,00	0,00	0,00	0,00	2022	31.12.2022
54	г. Ангарск, квл 89, д. 7	1959	-	Крупноблочные силикат	4	4	4 139	2 561	0,00	0,00	0,00	0,00	0,00	2022	31.12.2022
55	г. Ангарск, квл 89, д. 9	1958	-	Крупноблочные силикат	4	4	3 595	2 083	0,00	0,00	0,00	0,00	0,00	2022	31.12.2022
56	г. Ангарск, мкр Майск, ул. Комсомольская, д. 15	1963	-	Панельные	5	4	5 481	3 523	0,00	0,00	0,00	0,00	0,00	2022	31.12.2022
57	г. Ангарск, мкр Цементный, ул. Бабушкина, д. 1	1952	-	Крупноблочные силикат	2	2	1 420	758	0,00	0,00	0,00	0,00	0,00	2022	31.12.2022
58	г. Ангарск, мкр Цементный, ул. Бабушкина, д. 10	1956	-	Кирпичные	2	3	2 440	1 377	0,00	0,00	0,00	0,00	0,00	2022	31.12.2022

1	2	3	4	5	6	7	8	9	10	11	12	13	14	15	16
59	г. Ангарск, мкр Цементный, ул. Бабушкина, д. 12	1957	-	Кирпичные	2	2	696	395	0,00	0,00	0,00	0,00	0,00	2022	31.12.2022
60	г. Ангарск, мкр Цементный, ул. Бабушкина, д. 17	1957	-	Кирпичные	2	2	686	389	0,00	0,00	0,00	0,00	0,00	2022	31.12.2022
61	г. Ангарск, мкр Цементный, ул. Баумана, д. 6	1957	-	Кирпичные	2	2	683	387	0,00	0,00	0,00	0,00	0,00	2022	31.12.2022
62	г. Ангарск, мкр Цементный, ул. Достоевского, д. 1	1956	-	Кирпичные	2	2	696	393	0,00	0,00	0,00	0,00	0,00	2022	31.12.2022
63	г. Ангарск, мкр Цементный, ул. Достоевского, д. 3	1956	-	Кирпичные	2	2	697	394	0,00	0,00	0,00	0,00	0,00	2022	31.12.2022
64	г. Ангарск, мкр Цементный, ул. Клубная, д. 11	1956	-	Кирпичные	2	2	695	393	0,00	0,00	0,00	0,00	0,00	2022	31.12.2022
65	г. Ангарск, мкр Цементный, ул. Клубная, д. 3	1957	-	Кирпичные	2	2	692	391	0,00	0,00	0,00	0,00	0,00	2022	31.12.2022
66	г. Ангарск, мкр Цементный, ул. Лесная, д. 6	1957	-	Кирпичные	2	1	814	401	0,00	0,00	0,00	0,00	0,00	2022	31.12.2022
67	г. Ангарск, мкр Цементный, ул. Фурманова, д. 10	1956	-	Кирпичные	2	2	545	245	0,00	0,00	0,00	0,00	0,00	2022	31.12.2022
Итого							245 891	153 753	0,00	0,00	0,00	0,00	0,00		

2. ПЛАНИРУЕМЫЕ ВИДЫ УСЛУГ И (ИЛИ) РАБОТ ПО КАПИТАЛЬНОМУ РЕМОНТУ ОБЩЕГО ИМУЩЕСТВА В МНОГОКВАРТИРНЫХ ДОМАХ (ИХ УТОЧНЕНИЕ)

№ п/п	Адрес МКД	Стоимость капитального ремонта, ВСЕГО	Ремонт систем электроснабжения	Ремонт систем теплоснабжения	Ремонт систем газоснабжения	Ремонт систем водоснабжения (холодного)	Ремонт систем водоснабжения (горячего)	Ремонт систем водоотведения	Ремонт или замена лифтового оборудования, ремонт лифтовых шахт	Ремонт крыши	Ремонт подвальных помещений	Утепление и ремонт фасада	Разработка ПСД	Техническое обследование общего имущества в МКД	Оказание услуг по проведению строительного контроля
1	2	3	4	5	6	7	8	9	10	11	12	13	14	15	16
2020															
1	г. Ангарск, квл 106, д. 10	3 171 614,79	0,00	1 904 119,20	0,00	216 247,60	531 011,52	473 365,32	0,00	0,00	0,00	0,00	0,00	0,00	46 871,15
2	г. Ангарск, квл 106, д. 8	185 853,60	0,00	0,00	0,00	0,00	0,00	0,00	0,00	0,00	0,00	0,00	43 809,60	142 044,00	0,00
3	г. Ангарск, квл 107, д. 6	4 114 948,57	0,00	0,00	0,00	0,00	0,00	338 366,83	0,00	3 303 404,39	473 177,35	0,00	0,00	0,00	0,00
4	г. Ангарск, квл 177, д. 7А	3 530 399,73	1 069 127,42	0,00	0,00	0,00	0,00	0,00	2 290 000,00	0,00	0,00	0,00	120 885,40	0,00	50 386,91
5	г. Ангарск, квл 178, д. 13	95 664,00	0,00	0,00	0,00	0,00	0,00	0,00	0,00	0,00	0,00	0,00	0,00	95 664,00	0,00
6	г. Ангарск, квл 178, д. 7	95 664,00	0,00	0,00	0,00	0,00	0,00	0,00	0,00	0,00	0,00	0,00	0,00	95 664,00	0,00
7	г. Ангарск, квл 179, д. 1	95 185,68	0,00	0,00	0,00	0,00	0,00	0,00	0,00	0,00	0,00	0,00	0,00	95 185,68	0,00
8	г. Ангарск, квл 179, д. 3	95 664,00	0,00	0,00	0,00	0,00	0,00	0,00	0,00	0,00	0,00	0,00	0,00	95 664,00	0,00
9	г. Ангарск, квл 182, д. 1	80 652,00	0,00	0,00	0,00	0,00	0,00	0,00	0,00	0,00	0,00	0,00	0,00	80 652,00	0,00
10	г. Ангарск, квл 182, д. 14	80 652,00	0,00	0,00	0,00	0,00	0,00	0,00	0,00	0,00	0,00	0,00	0,00	80 652,00	0,00
11	г. Ангарск, квл 182, д. 4	80 652,00	0,00	0,00	0,00	0,00	0,00	0,00	0,00	0,00	0,00	0,00	0,00	80 652,00	0,00
12	г. Ангарск, квл 182, д. 8	80 652,00	0,00	0,00	0,00	0,00	0,00	0,00	0,00	0,00	0,00	0,00	0,00	80 652,00	0,00
13	г. Ангарск, квл 188, д. 1	80 652,00	0,00	0,00	0,00	0,00	0,00	0,00	0,00	0,00	0,00	0,00	0,00	80 652,00	0,00
14	г. Ангарск, квл 188, д. 16	80 652,00	0,00	0,00	0,00	0,00	0,00	0,00	0,00	0,00	0,00	0,00	0,00	80 652,00	0,00
15	г. Ангарск, квл 189, д. 11	136 044,00	0,00	0,00	0,00	0,00	0,00	0,00	0,00	0,00	0,00	0,00	0,00	136 044,00	0,00
16	г. Ангарск, квл 189, д. 13	184 104,00	0,00	0,00	0,00	0,00	0,00	0,00	0,00	0,00	0,00	0,00	0,00	184 104,00	0,00
17	г. Ангарск, квл 189, д. 5	95 664,00	0,00	0,00	0,00	0,00	0,00	0,00	0,00	0,00	0,00	0,00	0,00	95 664,00	0,00
18	г. Ангарск, квл 207/210, д. 10	136 044,00	0,00	0,00	0,00	0,00	0,00	0,00	0,00	0,00	0,00	0,00	0,00	136 044,00	0,00
19	г. Ангарск, квл 207/210, д. 6	130 778,85	0,00	0,00	0,00	0,00	0,00	0,00	0,00	0,00	0,00	0,00	0,00	130 778,85	0,00
20	г. Ангарск, квл 207/210, д. 7	136 044,00	0,00	0,00	0,00	0,00	0,00	0,00	0,00	0,00	0,00	0,00	0,00	136 044,00	0,00
21	г. Ангарск, квл 34, д. 2	1 165 177,61	0,00	0,00	0,00	0,00	0,00	0,00	0,00	1 147 958,24	0,00	0,00	0,00	0,00	17 219,37
22	г. Ангарск, квл 34, д. 7	2 183 732,94	0,00	0,00	0,00	0,00	0,00	0,00	0,00	1 197 324,00	0,00	954 137,02	0,00	0,00	32 271,92
23	г. Ангарск, квл 61, д. 11	46 668,00	0,00	0,00	0,00	0,00	0,00	0,00	0,00	0,00	0,00	0,00	0,00	46 668,00	0,00
24	г. Ангарск, квл 72, д. 1	80 652,00	0,00	0,00	0,00	0,00	0,00	0,00	0,00	0,00	0,00	0,00	0,00	80 652,00	0,00
25	г. Ангарск, квл 72, д. 10	98 254,26	0,00	0,00	0,00	0,00	0,00	0,00	0,00	0,00	0,00	0,00	0,00	98 254,26	0,00
26	г. Ангарск, квл 72, д. 12	80 652,00	0,00	0,00	0,00	0,00	0,00	0,00	0,00	0,00	0,00	0,00	0,00	80 652,00	0,00
27	г. Ангарск, квл 72, д. 14	98 254,26	0,00	0,00	0,00	0,00	0,00	0,00	0,00	0,00	0,00	0,00	0,00	98 254,26	0,00
28	г. Ангарск, квл 72, д. 14а	88 884,00	0,00	0,00	0,00	0,00	0,00	0,00	0,00	0,00	0,00	0,00	0,00	88 884,00	0,00
29	г. Ангарск, квл 72, д. 16	148 860,00	0,00	0,00	0,00	0,00	0,00	0,00	0,00	0,00	0,00	0,00	0,00	148 860,00	0,00
30	г. Ангарск, квл 72, д. 5	80 652,00	0,00	0,00	0,00	0,00	0,00	0,00	0,00	0,00	0,00	0,00	0,00	80 652,00	0,00
31	г. Ангарск, квл 75, д. 14	2 596 653,17	0,00	895 944,00	0,00	0,00	0,00	0,00	0,00	1 662 334,99	0,00	0,00	0,00	0,00	38 374,18
32	г. Ангарск, квл 75, д. 2	163 915,52	0,00	0,00	0,00	0,00	0,00	0,00	0,00	0,00	161 493,12	0,00	0,00	0,00	2 422,40
33	г. Ангарск, квл 75, д. 4	1 877 134,66	0,00	0,00	0,00	0,00	0,00	0,00	0,00	1 662 334,99	187 058,76	0,00	0,00	0,00	27 740,91
34	г. Ангарск, квл 75, д. 8	2 445 721,73	0,00	0,00	0,00	0,00	0,00	0,00	0,00	2 219 721,70	189 856,36	0,00	0,00	0,00	36 143,67
35	г. Ангарск, квл 80, д. 3	2 416 993,99	0,00	1 808 918,33	0,00	130 739,98	204 592,80	237 023,76	0,00	0,00	0,00	0,00	0,00	0,00	35 719,12
36	г. Ангарск, квл 80, д. 4	3 424 520,70	0,00	2 368 982,15	0,00	215 765,57	343 728,00	445 436,30	0,00	0,00	0,00	0,00	0,00	0,00	50 608,68
37	г. Ангарск, квл 80, д. 7	4 882 412,13	0,00	1 371 590,21	0,00	131 390,70	182 037,77	0,00	0,00	3 125 239,58	0,00	0,00	0,00	0,00	72 153,87
38	г. Ангарск, квл 80, д. 8	4 120 179,64	0,00	1 184 040,90	0,00	126 255,68	174 921,17	0,00	0,00	2 574 072,54	0,00	0,00	0,00	0,00	60 889,35
39	г. Ангарск, квл 80, д. 9	5 732 354,95	0,00	1 448 777,84	0,00	131 390,70	183 365,58	0,00	0,00	0,00	0,00	3 884 106,22	0,00	0,00	84 714,61
40	г. Ангарск, квл 81, д. 15	202 452,00	0,00	0,00	0,00	0,00	0,00	0,00	0,00	0,00	0,00	0,00	0,00	202 452,00	0,00
41	г. Ангарск, квл 81, д. 2	80 652,00	0,00	0,00	0,00	0,00	0,00	0,00	0,00	0,00	0,00	0,00	0,00	80 652,00	0,00

1	2	3	4	5	6	7	8	9	10	11	12	13	14	15	16
42	г. Ангарск, квл 82, д. 5	136 044,00	0,00	0,00	0,00	0,00	0,00	0,00	0,00	0,00	0,00	0,00	0,00	136 044,00	0,00
43	г. Ангарск, квл 82, д. 7	136 044,00	0,00	0,00	0,00	0,00	0,00	0,00	0,00	0,00	0,00	0,00	0,00	136 044,00	0,00
44	г. Ангарск, квл 82, д. 8	136 044,00	0,00	0,00	0,00	0,00	0,00	0,00	0,00	0,00	0,00	0,00	0,00	136 044,00	0,00
45	г. Ангарск, квл 84, д. 14	136 044,00	0,00	0,00	0,00	0,00	0,00	0,00	0,00	0,00	0,00	0,00	0,00	136 044,00	0,00
46	г. Ангарск, квл 85, д. 12	95 664,00	0,00	0,00	0,00	0,00	0,00	0,00	0,00	0,00	0,00	0,00	0,00	95 664,00	0,00
47	г. Ангарск, квл 85, д. 15	136 044,00	0,00	0,00	0,00	0,00	0,00	0,00	0,00	0,00	0,00	0,00	0,00	136 044,00	0,00
48	г. Ангарск, квл 85, д. 2	136 044,00	0,00	0,00	0,00	0,00	0,00	0,00	0,00	0,00	0,00	0,00	0,00	136 044,00	0,00
49	г. Ангарск, квл 85, д. 23	95 664,00	0,00	0,00	0,00	0,00	0,00	0,00	0,00	0,00	0,00	0,00	0,00	95 664,00	0,00
50	г. Ангарск, квл 86, д. 11	136 044,00	0,00	0,00	0,00	0,00	0,00	0,00	0,00	0,00	0,00	0,00	0,00	136 044,00	0,00
51	г. Ангарск, квл 86, д. 40	226 704,00	0,00	0,00	0,00	0,00	0,00	0,00	0,00	0,00	0,00	0,00	0,00	226 704,00	0,00
52	г. Ангарск, квл 88, д. 21	198 432,00	0,00	0,00	0,00	0,00	0,00	0,00	0,00	0,00	0,00	0,00	0,00	198 432,00	0,00
53	г. Ангарск, квл 88, д. 24	80 652,00	0,00	0,00	0,00	0,00	0,00	0,00	0,00	0,00	0,00	0,00	0,00	80 652,00	0,00
54	г. Ангарск, квл 88, д. 8	46 284,00	0,00	0,00	0,00	0,00	0,00	0,00	0,00	0,00	0,00	0,00	0,00	46 284,00	0,00
55	г. Ангарск, квл 89, д. 30	49 620,00	0,00	0,00	0,00	0,00	0,00	0,00	0,00	0,00	0,00	0,00	0,00	49 620,00	0,00
56	г. Ангарск, квл 91, д. 13	95 664,00	0,00	0,00	0,00	0,00	0,00	0,00	0,00	0,00	0,00	0,00	0,00	95 664,00	0,00
57	г. Ангарск, квл 92/93, д. 2	184 104,00	0,00	0,00	0,00	0,00	0,00	0,00	0,00	0,00	0,00	0,00	0,00	184 104,00	0,00
58	г. Ангарск, квл 92, д. 17	95 664,00	0,00	0,00	0,00	0,00	0,00	0,00	0,00	0,00	0,00	0,00	0,00	95 664,00	0,00
59	г. Ангарск, квл 92, д. 5	136 044,00	0,00	0,00	0,00	0,00	0,00	0,00	0,00	0,00	0,00	0,00	0,00	136 044,00	0,00
60	г. Ангарск, квл 92, д. 6	130 778,82	0,00	0,00	0,00	0,00	0,00	0,00	0,00	0,00	0,00	0,00	0,00	130 778,82	0,00
61	г. Ангарск, квл 93, д. 18	130 778,82	0,00	0,00	0,00	0,00	0,00	0,00	0,00	0,00	0,00	0,00	0,00	130 778,82	0,00
62	г. Ангарск, квл 94, д. 15	253 056,00	0,00	0,00	0,00	0,00	0,00	0,00	0,00	0,00	0,00	0,00	0,00	253 056,00	0,00
63	г. Ангарск, квл 94, д. 2	253 056,00	0,00	0,00	0,00	0,00	0,00	0,00	0,00	0,00	0,00	0,00	0,00	253 056,00	0,00
64	г. Ангарск, квл 94, д. 22	253 056,00	0,00	0,00	0,00	0,00	0,00	0,00	0,00	0,00	0,00	0,00	0,00	253 056,00	0,00
65	г. Ангарск, квл 95, д. 4	354 264,00	0,00	0,00	0,00	0,00	0,00	0,00	0,00	0,00	0,00	0,00	0,00	354 264,00	0,00
66	г. Ангарск, квл 95, д. 9	3 657 844,46	1 132 363,80	0,00	0,00	0,00	0,00	0,00	2 350 000,00	0,00	0,00	0,00	123 245,20	0,00	52 235,46
67	г. Ангарск, квл А, д. 3	4 955 041,71	0,00	0,00	0,00	0,00	0,00	0,00	0,00	0,00	0,00	4 881 814,49	0,00	0,00	73 227,22
68	г. Ангарск, квл А, д. 5	4 701 227,71	0,00	0,00	0,00	0,00	0,00	0,00	0,00	4 631 751,44	0,00	0,00	0,00	0,00	69 476,27
69	г. Ангарск, квл А, д. 12	5 411 751,83	0,00	2 072 185,20	0,00	0,00	0,00	0,00	0,00	0,00	0,00	3 259 590,00	0,00	0,00	79 976,63
70	г. Ангарск, квл Б, д. 14	4 123 304,00	0,00	0,00	0,00	0,00	0,00	278 571,67	0,00	0,00	556 864,80	3 226 932,00	0,00	0,00	60 935,53
71	г. Ангарск, квл 19, д. 7	3 537 567,93	0,00	0,00	0,00	0,00	0,00	0,00	0,00	0,00	0,00	3 485 288,60	0,00	0,00	52 279,33
72	г. Ангарск, квл 19, д. 8	2 951 710,54	0,00	0,00	0,00	0,00	0,00	0,00	0,00	0,00	0,00	2 908 089,20	0,00	0,00	43 621,34
73	г. Ангарск, квл 19, д. 9	1 605 854,99	0,00	0,00	0,00	0,00	0,00	0,00	0,00	1 582 123,14	0,00	0,00	0,00	0,00	23 731,85
74	г. Ангарск, квл 19, д. 10	1 876 153,47	0,00	0,00	0,00	0,00	0,00	0,00	0,00	0,00	0,00	1 848 427,06	0,00	0,00	27 726,41

1	2	3	4	5	6	7	8	9	10	11	12	13	14	15	16
75	г. Ангарск, квл 23,д. 1	1 513 716,71	0,00	0,00	0,00	0,00	0,00	0,00	0,00	0,00	0,00	1 491 346,51	0,00	0,00	22 370,20
76	г. Ангарск, квл 23, д. 13	1 566 280,40	0,00	0,00	0,00	0,00	0,00	0,00	0,00	0,00	0,00	1 543 133,40	0,00	0,00	23 147,00
77	г. Ангарск, квл 23, д. 10	1 579 715,38	0,00	0,00	0,00	0,00	0,00	0,00	0,00	0,00	0,00	1 556 369,83	0,00	0,00	23 345,55
78	г. Ангарск, квл 23, д. 9	2 250 039,23	0,00	0,00	0,00	0,00	0,00	0,00	0,00	2 216 787,42	0,00	0,00	0,00	0,00	33 251,81
79	г. Ангарск, квл 34, д. 3	2 604 631,56	0,00	0,00	0,00	0,00	0,00	0,00	0,00	1 363 521,61	0,00	1 202 617,86	0,00	0,00	38 492,09
80	г. Ангарск, квл 34, д. 6	1 285 207,71	0,00	0,00	0,00	0,00	0,00	0,00	0,00	1 266 214,49	0,00	0,00	0,00	0,00	18 993,22
81	г. Ангарск, квл 34, д. 15	1 556 781,42	0,00	0,00	0,00	0,00	0,00	0,00	0,00	1 533 774,80	0,00	0,00	0,00	0,00	23 006,62
82	г. Ангарск, квл 52, д. 5	6 372 301,81	0,00	0,00	0,00	0,00	0,00	0,00	0,00	3 640 792,18	0,00	2 637 337,68	0,00	0,00	94 171,95
83	г. Ангарск, квл 53, д. 1	3 875 353,24	0,00	0,00	0,00	0,00	0,00	0,00	0,00	1 950 801,36	0,00	1 867 280,65	0,00	0,00	57 271,23
84	г. Ангарск, квл 53, д. 2	977 239,05	0,00	0,00	0,00	0,00	0,00	0,00	0,00	962 797,09	0,00	0,00	0,00	0,00	14 441,96
85	г. Ангарск, квл 53, д. 3	977 239,05	0,00	0,00	0,00	0,00	0,00	0,00	0,00	962 797,09	0,00	0,00	0,00	0,00	14 441,96
86	г. Ангарск, квл 53, д. 4	1 988 050,47	0,00	0,00	0,00	0,00	0,00	0,00	0,00	1 958 670,41	0,00	0,00	0,00	0,00	29 380,06
87	г. Ангарск, квл 30, д. 1	1 555 072,99	0,00	0,00	0,00	0,00	0,00	0,00	0,00	1 532 091,62	0,00	0,00	0,00	0,00	22 981,37
88	г. Ангарск, квл 30, д. 5	1 555 072,99	0,00	0,00	0,00	0,00	0,00	0,00	0,00	1 532 091,62	0,00	0,00	0,00	0,00	22 981,37
89	г. Ангарск, квл 24, д. 8	3 814 795,57	0,00	0,00	0,00	0,00	0,00	0,00	0,00	2 203 141,03	0,00	1 555 278,25	0,00	0,00	56 376,29
90	г. Ангарск, квл 24, д. 10	2 236 188,15	0,00	0,00	0,00	0,00	0,00	0,00	0,00	2 203 141,03	0,00	0,00	0,00	0,00	33 047,12
91	г. Ангарск, квл 24, д. 11	1 433 976,11	0,00	0,00	0,00	0,00	0,00	0,00	0,00	1 412 784,34	0,00	0,00	0,00	0,00	21 191,77
92	г. Ангарск, квл 24, д. 12	2 237 062,35	0,00	0,00	0,00	0,00	0,00	0,00	0,00	2 204 002,32	0,00	0,00	0,00	0,00	33 060,03
93	г. Ангарск, квл 20, д. 5	2 739 526,05	0,00	0,00	0,00	0,00	0,00	0,00	0,00	2 699 040,44	0,00	0,00	0,00	0,00	40 485,61
94	г. Ангарск, квл 20, д. 6	1 010 849,37	0,00	0,00	0,00	0,00	0,00	0,00	0,00	995 910,71	0,00	0,00	0,00	0,00	14 938,66
95	г. Ангарск, квл 20, д. 1	5 885 401,12	0,00	0,00	0,00	0,00	0,00	0,00	0,00	3 540 877,45	0,00	2 257 547,30	0,00	0,00	86 976,37
96	г. Ангарск, квл 16, д. 1	3 116 804,86	0,00	0,00	0,00	0,00	0,00	0,00	0,00	1 535 371,85	0,00	1 535 371,85	0,00	0,00	46 061,16
97	г. Ангарск, квл 18, д. 3	1 518 743,93	0,00	0,00	0,00	0,00	0,00	0,00	0,00	1 496 299,44	0,00	0,00	0,00	0,00	22 444,49
98	г. Ангарск, квл 20, д. 16	1 023 013,16	0,00	0,00	0,00	0,00	0,00	0,00	0,00	1 007 894,74	0,00	0,00	0,00	0,00	15 118,42
99	г. Ангарск, квл 21, д. 1	2 750 193,96	0,00	0,00	0,00	0,00	0,00	0,00	0,00	1 485 031,69	0,00	1 224 519,01	0,00	0,00	40 643,26
100	г. Ангарск, квл 21, д. 2	2 255 271,81	0,00	0,00	0,00	0,00	0,00	0,00	0,00	997 423,66	0,00	1 224 519,01	0,00	0,00	33 329,14
101	г. Ангарск, квл 21, д. 5	2 752 867,56	0,00	0,00	0,00	0,00	0,00	0,00	0,00	1 487 665,78	0,00	1 224 519,01	0,00	0,00	40 682,77
102	г. Ангарск, квл 21, д. 6	4 316 420,63	0,00	0,00	0,00	0,00	0,00	0,00	0,00	2 697 352,91	0,00	1 555 278,25	0,00	0,00	63 789,47
103	г. Ангарск, квл 21, д. 7	1 242 886,80	0,00	0,00	0,00	0,00	0,00	0,00	0,00	0,00	0,00	1 224 519,01	0,00	0,00	18 367,79
	Итого	149 145 316,50	2 201 491,22	13 054 557,83	0,00	951 790,23	1 619 656,84	1 772 763,88	4 640 000,00	67 992 542,09	1 568 450,39	46 548 022,21	287 940,20	6 464 586,69	2 043 514,92
	2021														
1	г. Ангарск, квл 1, д. 19	0,00	0,00	0,00	0,00	0,00	0,00	0,00	0,00	0,00	0,00	0,00	0,00	0,00	0,00
2	г. Ангарск, мкр 9, д. 21	0,00	0,00	0,00	0,00	0,00	0,00	0,00	0,00	0,00	0,00	0,00	0,00	0,00	0,00
3	г. Ангарск, мкр 10, д. 38	0,00	0,00	0,00	0,00	0,00	0,00	0,00	0,00	0,00	0,00	0,00	0,00	0,00	0,00

ОФИЦИАЛЬНЫЕ НОВОСТИ АГО

1	2	3	4	5	6	7	8	9	10	11	12	13	14	15	16
4	г. Ангарск, квл 75, д. 23	0,00	0,00	0,00	0,00	0,00	0,00	0,00	0,00	0,00	0,00	0,00	0,00	0,00	0,00
5	г. Ангарск, квл 75, д. 3	0,00	0,00	0,00	0,00	0,00	0,00	0,00	0,00	0,00	0,00	0,00	0,00	0,00	0,00
6	г. Ангарск, квл 76, д. 9	0,00	0,00	0,00	0,00	0,00	0,00	0,00	0,00	0,00	0,00	0,00	0,00	0,00	0,00
7	г. Ангарск, квл 76, д. 14	0,00	0,00	0,00	0,00	0,00	0,00	0,00	0,00	0,00	0,00	0,00	0,00	0,00	0,00
8	г. Ангарск, мкр 7, д. 14 (спецсчет)	0,00	0,00	0,00	0,00	0,00	0,00	0,00	0,00	0,00	0,00	0,00	0,00	0,00	0,00
9	г. Ангарск, квл 80, д. 1	0,00	0,00	0,00	0,00	0,00	0,00	0,00	0,00	0,00	0,00	0,00	0,00	0,00	0,00
10	г. Ангарск, квл 80, д. 10	0,00	0,00	0,00	0,00	0,00	0,00	0,00	0,00	0,00	0,00	0,00	0,00	0,00	0,00
11	г. Ангарск, квл 80, д. 16	0,00	0,00	0,00	0,00	0,00	0,00	0,00	0,00	0,00	0,00	0,00	0,00	0,00	0,00
12	г. Ангарск, квл 80, д. 14	0,00	0,00	0,00	0,00	0,00	0,00	0,00	0,00	0,00	0,00	0,00	0,00	0,00	0,00
13	г. Ангарск, квл 88, д. 14	0,00	0,00	0,00	0,00	0,00	0,00	0,00	0,00	0,00	0,00	0,00	0,00	0,00	0,00
14	г. Ангарск, квл 91, д. 18	0,00	0,00	0,00	0,00	0,00	0,00	0,00	0,00	0,00	0,00	0,00	0,00	0,00	0,00
15	г. Ангарск,квл 93, д. 19	0,00	0,00	0,00	0,00	0,00	0,00	0,00	0,00	0,00	0,00	0,00	0,00	0,00	0,00
16	г. Ангарск, квл 93, д. 35	0,00	0,00	0,00	0,00	0,00	0,00	0,00	0,00	0,00	0,00	0,00	0,00	0,00	0,00
17	г. Ангарск, квл 94, д. 101	0,00	0,00	0,00	0,00	0,00	0,00	0,00	0,00	0,00	0,00	0,00	0,00	0,00	0,00
18	г. Ангарск, квл 94, д. 102	0,00	0,00	0,00	0,00	0,00	0,00	0,00	0,00	0,00	0,00	0,00	0,00	0,00	0,00
19	г. Ангарск,квл 94, д. 103	0,00	0,00	0,00	0,00	0,00	0,00	0,00	0,00	0,00	0,00	0,00	0,00	0,00	0,00
20	г. Ангарск, квл 95, д. 8	0,00	0,00	0,00	0,00	0,00	0,00	0,00	0,00	0,00	0,00	0,00	0,00	0,00	0,00
21	г. Ангарск, квл 207/210, д. 12	0,00	0,00	0,00	0,00	0,00	0,00	0,00	0,00	0,00	0,00	0,00	0,00	0,00	0,00
22	г. Ангарск, квл 100, д. 10	0,00	0,00	0,00	0,00	0,00	0,00	0,00	0,00	0,00	0,00	0,00	0,00	0,00	0,00
23	г. Ангарск, квл 102, д. 3	0,00	0,00	0,00	0,00	0,00	0,00	0,00	0,00	0,00	0,00	0,00	0,00	0,00	0,00
24	г. Ангарск, квл 106, д. 2	0,00	0,00	0,00	0,00	0,00	0,00	0,00	0,00	0,00	0,00	0,00	0,00	0,00	0,00
25	г. Ангарск, квл 107, д. 1	0,00	0,00	0,00	0,00	0,00	0,00	0,00	0,00	0,00	0,00	0,00	0,00	0,00	0,00
26	г. Ангарск, квл 107, д. 13	0,00	0,00	0,00	0,00	0,00	0,00	0,00	0,00	0,00	0,00	0,00	0,00	0,00	0,00
27	г. Ангарск, квл 107, д. 15	0,00	0,00	0,00	0,00	0,00	0,00	0,00	0,00	0,00	0,00	0,00	0,00	0,00	0,00
28	г. Ангарск, мкр Юго-Восточный, квл 11, д. 1	0,00	0,00	0,00	0,00	0,00	0,00	0,00	0,00	0,00	0,00	0,00	0,00	0,00	0,00
29	г. Ангарск, квл 192, д. 1	0,00	0,00	0,00	0,00	0,00	0,00	0,00	0,00	0,00	0,00	0,00	0,00	0,00	0,00
30	г. Ангарск, квл 211, д. 7	0,00	0,00	0,00	0,00	0,00	0,00	0,00	0,00	0,00	0,00	0,00	0,00	0,00	0,00
31	г. Ангарск, квл 211, д. 8	0,00	0,00	0,00	0,00	0,00	0,00	0,00	0,00	0,00	0,00	0,00	0,00	0,00	0,00
32	г. Ангарск, квл 211, д. 9	0,00	0,00	0,00	0,00	0,00	0,00	0,00	0,00	0,00	0,00	0,00	0,00	0,00	0,00
33	г. Ангарск, квл 219, д. 13	0,00	0,00	0,00	0,00	0,00	0,00	0,00	0,00	0,00	0,00	0,00	0,00	0,00	0,00
34	г. Ангарск, мкр 11, д. 7А	0,00	0,00	0,00	0,00	0,00	0,00	0,00	0,00	0,00	0,00	0,00	0,00	0,00	0,00
35	г. Ангарск, мкр 12, д. 13	0,00	0,00	0,00	0,00	0,00	0,00	0,00	0,00	0,00	0,00	0,00	0,00	0,00	0,00
36	г. Ангарск, квл 212, д. 14	0,00	0,00	0,00	0,00	0,00	0,00	0,00	0,00	0,00	0,00	0,00	0,00	0,00	0,00
37	г. Ангарск, мкр 15, д. 31б	0,00	0,00	0,00	0,00	0,00	0,00	0,00	0,00	0,00	0,00	0,00	0,00	0,00	0,00
38	г. Ангарск, мкр 15, д. 36в	0,00	0,00	0,00	0,00	0,00	0,00	0,00	0,00	0,00	0,00	0,00	0,00	0,00	0,00
39	г. Ангарск, мкр 15, д. 40	0,00	0,00	0,00	0,00	0,00	0,00	0,00	0,00	0,00	0,00	0,00	0,00	0,00	0,00

1	2	3	4	5	6	7	8	9	10	11	12	13	14	15	16
40	г. Ангарск, мкр 29, д. 11	0,00	0,00	0,00	0,00	0,00	0,00	0,00	0,00	0,00	0,00	0,00	0,00	0,00	0,00
41	г. Ангарск, мкр 29, д. 9	0,00	0,00	0,00	0,00	0,00	0,00	0,00	0,00	0,00	0,00	0,00	0,00	0,00	0,00
42	г. Ангарск, мкр 29, д. 17	0,00	0,00	0,00	0,00	0,00	0,00	0,00	0,00	0,00	0,00	0,00	0,00	0,00	0,00
43	г. Ангарск, мкр 32, д. 3	0,00	0,00	0,00	0,00	0,00	0,00	0,00	0,00	0,00	0,00	0,00	0,00	0,00	0,00
44	г. Ангарск, мкр 33, д. 11	0,00	0,00	0,00	0,00	0,00	0,00	0,00	0,00	0,00	0,00	0,00	0,00	0,00	0,00
45	г. Ангарск, квл 47, д. 16	0,00	0,00	0,00	0,00	0,00	0,00	0,00	0,00	0,00	0,00	0,00	0,00	0,00	0,00
46	г. Ангарск, квл 47, д. 34	0,00	0,00	0,00	0,00	0,00	0,00	0,00	0,00	0,00	0,00	0,00	0,00	0,00	0,00
47	г. Ангарск, квл 55, д. 2	0,00	0,00	0,00	0,00	0,00	0,00	0,00	0,00	0,00	0,00	0,00	0,00	0,00	0,00
48	г. Ангарск, квл 55, д. 6	0,00	0,00	0,00	0,00	0,00	0,00	0,00	0,00	0,00	0,00	0,00	0,00	0,00	0,00
49	г. Ангарск, квл 58, д. 1	0,00	0,00	0,00	0,00	0,00	0,00	0,00	0,00	0,00	0,00	0,00	0,00	0,00	0,00
50	г. Ангарск, квл 58, д. 2	0,00	0,00	0,00	0,00	0,00	0,00	0,00	0,00	0,00	0,00	0,00	0,00	0,00	0,00
51	г. Ангарск, квл 59, д. 18	0,00	0,00	0,00	0,00	0,00	0,00	0,00	0,00	0,00	0,00	0,00	0,00	0,00	0,00
52	г. Ангарск, квл 59, д. 7	0,00	0,00	0,00	0,00	0,00	0,00	0,00	0,00	0,00	0,00	0,00	0,00	0,00	0,00
53	г. Ангарск, квл 73, д. 1	0,00	0,00	0,00	0,00	0,00	0,00	0,00	0,00	0,00	0,00	0,00	0,00	0,00	0,00
54	г. Ангарск, квл 73, д. 11	0,00	0,00	0,00	0,00	0,00	0,00	0,00	0,00	0,00	0,00	0,00	0,00	0,00	0,00
55	г. Ангарск, квл 74, д. 11	0,00	0,00	0,00	0,00	0,00	0,00	0,00	0,00	0,00	0,00	0,00	0,00	0,00	0,00
56	г. Ангарск, мкр 7А, д. 11	0,00	0,00	0,00	0,00	0,00	0,00	0,00	0,00	0,00	0,00	0,00	0,00	0,00	0,00
57	г. Ангарск, мкр 7А, д. 2	0,00	0,00	0,00	0,00	0,00	0,00	0,00	0,00	0,00	0,00	0,00	0,00	0,00	0,00
58	г. Ангарск, мкр 7А, д. 3	0,00	0,00	0,00	0,00	0,00	0,00	0,00	0,00	0,00	0,00	0,00	0,00	0,00	0,00
59	г. Ангарск, квл А, д. 4	0,00	0,00	0,00	0,00	0,00	0,00	0,00	0,00	0,00	0,00	0,00	0,00	0,00	0,00
60	г. Ангарск, квл А, д. 7	0,00	0,00	0,00	0,00	0,00	0,00	0,00	0,00	0,00	0,00	0,00	0,00	0,00	0,00
61	г. Ангарск, квл Б, д. 10	0,00	0,00	0,00	0,00	0,00	0,00	0,00	0,00	0,00	0,00	0,00	0,00	0,00	0,00
62	г. Ангарск, квл Б, д. 13	0,00	0,00	0,00	0,00	0,00	0,00	0,00	0,00	0,00	0,00	0,00	0,00	0,00	0,00
63	г. Ангарск, мкр 8, д. 93	0,00	0,00	0,00	0,00	0,00	0,00	0,00	0,00	0,00	0,00	0,00	0,00	0,00	0,00
64	г. Ангарск, квл 26, д. 15	0,00	0,00	0,00	0,00	0,00	0,00	0,00	0,00	0,00	0,00	0,00	0,00	0,00	0,00
65	г. Ангарск, квл 31, д. 10	0,00	0,00	0,00	0,00	0,00	0,00	0,00	0,00	0,00	0,00	0,00	0,00	0,00	0,00
66	г. Ангарск, квл 31, д. 11	0,00	0,00	0,00	0,00	0,00	0,00	0,00	0,00	0,00	0,00	0,00	0,00	0,00	0,00
67	г. Ангарск, квл 31, д. 12	0,00	0,00	0,00	0,00	0,00	0,00	0,00	0,00	0,00	0,00	0,00	0,00	0,00	0,00
68	г. Ангарск, квл 31, д. 13	0,00	0,00	0,00	0,00	0,00	0,00	0,00	0,00	0,00	0,00	0,00	0,00	0,00	0,00
69	г. Ангарск, квл 31, д. 6	0,00	0,00	0,00	0,00	0,00	0,00	0,00	0,00	0,00	0,00	0,00	0,00	0,00	0,00
70	г. Ангарск, квл 31, д. 7	0,00	0,00	0,00	0,00	0,00	0,00	0,00	0,00	0,00	0,00	0,00	0,00	0,00	0,00
71	г. Ангарск, квл 33, д. 1	0,00	0,00	0,00	0,00	0,00	0,00	0,00	0,00	0,00	0,00	0,00	0,00	0,00	0,00
72	г. Ангарск, квл 34, д. 11	0,00	0,00	0,00	0,00	0,00	0,00	0,00	0,00	0,00	0,00	0,00	0,00	0,00	0,00
73	г. Ангарск, квл 34, д. 13	0,00	0,00	0,00	0,00	0,00	0,00	0,00	0,00	0,00	0,00	0,00	0,00	0,00	0,00
74	г. Ангарск, квл 34, д. 14	0,00	0,00	0,00	0,00	0,00	0,00	0,00	0,00	0,00	0,00	0,00	0,00	0,00	0,00
75	г. Ангарск, квл 34, д. 4	0,00	0,00	0,00	0,00	0,00	0,00	0,00	0,00	0,00	0,00	0,00	0,00	0,00	0,00
76	г. Ангарск, квл 61, д. 16	0,00	0,00	0,00	0,00	0,00	0,00	0,00	0,00	0,00	0,00	0,00	0,00	0,00	0,00
77	г. Ангарск, квл 61, д. 2	0,00	0,00	0,00	0,00	0,00	0,00	0,00	0,00	0,00	0,00	0,00	0,00	0,00	0,00
78	г. Ангарск, квл 61, д. 4	0,00	0,00	0,00	0,00	0,00	0,00	0,00	0,00	0,00	0,00	0,00	0,00	0,00	0,00
79	г. Ангарск, квл 61, д. 7	0,00	0,00	0,00	0,00	0,00	0,00	0,00	0,00	0,00	0,00	0,00	0,00	0,00	0,00
80	г. Ангарск, квл 73, д. 4	0,00	0,00	0,00	0,00	0,00	0,00	0,00	0,00	0,00	0,00	0,00	0,00	0,00	0,00
81	г. Ангарск, квл 73, д. 5	0,00	0,00	0,00	0,00	0,00	0,00	0,00	0,00	0,00	0,00	0,00	0,00	0,00	0,00
82	г. Ангарск, квл 73, д. 6	0,00	0,00	0,00	0,00	0,00	0,00	0,00	0,00	0,00	0,00	0,00	0,00	0,00	0,00
83	г. Ангарск, квл 73, д. 7	0,00	0,00	0,00	0,00	0,00	0,00	0,00	0,00	0,00	0,00	0,00	0,00	0,00	0,00

1	2	3	4	5	6	7	8	9	10	11	12	13	14	15	16
84	г. Ангарск, квл 76, д. 8	0,00	0,00	0,00	0,00	0,00	0,00	0,00	0,00	0,00	0,00	0,00	0,00	0,00	0,00
85	г. Ангарск, п. Мегет, квл 1, д. 7	0,00	0,00	0,00	0,00	0,00	0,00	0,00	0,00	0,00	0,00	0,00	0,00	0,00	0,00
Итого		0,00	0,00	0,00	0,00	0,00	0,00	0,00	0,00	0,00	0,00	0,00	0,00	0,00	0,00
2022															
1	г. Ангарск, квл 100, д. 1	0,00	0,00	0,00	0,00	0,00	0,00	0,00	0,00	0,00	0,00	0,00	0,00	0,00	0,00
2	г. Ангарск, квл 100, д. 3	0,00	0,00	0,00	0,00	0,00	0,00	0,00	0,00	0,00	0,00	0,00	0,00	0,00	0,00
3	г. Ангарск, квл 100, д. 4	0,00	0,00	0,00	0,00	0,00	0,00	0,00	0,00	0,00	0,00	0,00	0,00	0,00	0,00
4	г. Ангарск, квл 100, д. 6	0,00	0,00	0,00	0,00	0,00	0,00	0,00	0,00	0,00	0,00	0,00	0,00	0,00	0,00
5	г. Ангарск, квл 100, д. 7	0,00	0,00	0,00	0,00	0,00	0,00	0,00	0,00	0,00	0,00	0,00	0,00	0,00	0,00
6	г. Ангарск, квл 100, д. 8	0,00	0,00	0,00	0,00	0,00	0,00	0,00	0,00	0,00	0,00	0,00	0,00	0,00	0,00
7	г. Ангарск, квл 212, д. 14	0,00	0,00	0,00	0,00	0,00	0,00	0,00	0,00	0,00	0,00	0,00	0,00	0,00	0,00
8	г. Ангарск, мкр 11, д. 18	0,00	0,00	0,00	0,00	0,00	0,00	0,00	0,00	0,00	0,00	0,00	0,00	0,00	0,00
9	г. Ангарск, мкр 11, д. 7	0,00	0,00	0,00	0,00	0,00	0,00	0,00	0,00	0,00	0,00	0,00	0,00	0,00	0,00
10	г. Ангарск, квл 22, д. 34	0,00	0,00	0,00	0,00	0,00	0,00	0,00	0,00	0,00	0,00	0,00	0,00	0,00	0,00
11	г. Ангарск, квл 52, д. 6	0,00	0,00	0,00	0,00	0,00	0,00	0,00	0,00	0,00	0,00	0,00	0,00	0,00	0,00
12	г. Ангарск, квл 73, д. 8	0,00	0,00	0,00	0,00	0,00	0,00	0,00	0,00	0,00	0,00	0,00	0,00	0,00	0,00
13	г. Ангарск, квл 74, д. 12	0,00	0,00	0,00	0,00	0,00	0,00	0,00	0,00	0,00	0,00	0,00	0,00	0,00	0,00
14	г. Ангарск, квл 74, д. 2	0,00	0,00	0,00	0,00	0,00	0,00	0,00	0,00	0,00	0,00	0,00	0,00	0,00	0,00
15	г. Ангарск, квл 74, д. 4а	0,00	0,00	0,00	0,00	0,00	0,00	0,00	0,00	0,00	0,00	0,00	0,00	0,00	0,00
16	г. Ангарск, квл 74, д. 5	0,00	0,00	0,00	0,00	0,00	0,00	0,00	0,00	0,00	0,00	0,00	0,00	0,00	0,00
17	г. Ангарск, квл 74, д. 6	0,00	0,00	0,00	0,00	0,00	0,00	0,00	0,00	0,00	0,00	0,00	0,00	0,00	0,00
18	г. Ангарск, квл 75, д. 17	0,00	0,00	0,00	0,00	0,00	0,00	0,00	0,00	0,00	0,00	0,00	0,00	0,00	0,00
19	г. Ангарск, квл 76, д. 15	0,00	0,00	0,00	0,00	0,00	0,00	0,00	0,00	0,00	0,00	0,00	0,00	0,00	0,00
20	г. Ангарск, квл 76, д. 3	0,00	0,00	0,00	0,00	0,00	0,00	0,00	0,00	0,00	0,00	0,00	0,00	0,00	0,00
21	г. Ангарск, квл 76, д. 4	0,00	0,00	0,00	0,00	0,00	0,00	0,00	0,00	0,00	0,00	0,00	0,00	0,00	0,00
22	г. Ангарск, квл 77, д. 1	0,00	0,00	0,00	0,00	0,00	0,00	0,00	0,00	0,00	0,00	0,00	0,00	0,00	0,00
23	г. Ангарск, квл 77, д. 6	0,00	0,00	0,00	0,00	0,00	0,00	0,00	0,00	0,00	0,00	0,00	0,00	0,00	0,00
24	г. Ангарск, квл 78, д. 10	0,00	0,00	0,00	0,00	0,00	0,00	0,00	0,00	0,00	0,00	0,00	0,00	0,00	0,00
25	г. Ангарск, квл 78, д. 8	0,00	0,00	0,00	0,00	0,00	0,00	0,00	0,00	0,00	0,00	0,00	0,00	0,00	0,00
26	г. Ангарск, квл 78, д. 9	0,00	0,00	0,00	0,00	0,00	0,00	0,00	0,00	0,00	0,00	0,00	0,00	0,00	0,00
27	г. Ангарск, квл 81, д. 1	0,00	0,00	0,00	0,00	0,00	0,00	0,00	0,00	0,00	0,00	0,00	0,00	0,00	0,00
28	г. Ангарск, квл 81, д. 11	0,00	0,00	0,00	0,00	0,00	0,00	0,00	0,00	0,00	0,00	0,00	0,00	0,00	0,00
29	г. Ангарск, квл 81, д. 12	0,00	0,00	0,00	0,00	0,00	0,00	0,00	0,00	0,00	0,00	0,00	0,00	0,00	0,00
30	г. Ангарск, квл 81, д. 14	0,00	0,00	0,00	0,00	0,00	0,00	0,00	0,00	0,00	0,00	0,00	0,00	0,00	0,00
31	г. Ангарск, квл 82, д. 16	0,00	0,00	0,00	0,00	0,00	0,00	0,00	0,00	0,00	0,00	0,00	0,00	0,00	0,00
32	г. Ангарск, квл 82, д. 12	0,00	0,00	0,00	0,00	0,00	0,00	0,00	0,00	0,00	0,00	0,00	0,00	0,00	0,00
33	г. Ангарск, квл 85, д. 9а	0,00	0,00	0,00	0,00	0,00	0,00	0,00	0,00	0,00	0,00	0,00	0,00	0,00	0,00
34	г. Ангарск, квл 86, д. 9	0,00	0,00	0,00	0,00	0,00	0,00	0,00	0,00	0,00	0,00	0,00	0,00	0,00	0,00
35	г. Ангарск, квл 88, д. 2	0,00	0,00	0,00	0,00	0,00	0,00	0,00	0,00	0,00	0,00	0,00	0,00	0,00	0,00
36	г. Ангарск, квл 88, д. 6	0,00	0,00	0,00	0,00	0,00	0,00	0,00	0,00	0,00	0,00	0,00	0,00	0,00	0,00
37	г. Ангарск, квл 89, д. 1	0,00	0,00	0,00	0,00	0,00	0,00	0,00	0,00	0,00	0,00	0,00	0,00	0,00	0,00
38	г. Ангарск, квл 89, д. 10	0,00	0,00	0,00	0,00	0,00	0,00	0,00	0,00	0,00	0,00	0,00	0,00	0,00	0,00
39	г. Ангарск, квл 89, д. 11	0,00	0,00	0,00	0,00	0,00	0,00	0,00	0,00	0,00	0,00	0,00	0,00	0,00	0,00
40	г. Ангарск, квл 89, д. 14	0,00	0,00	0,00	0,00	0,00	0,00	0,00	0,00	0,00	0,00	0,00	0,00	0,00	0,00
41	г. Ангарск, квл 89, д. 15	0,00	0,00	0,00	0,00	0,00	0,00	0,00	0,00	0,00	0,00	0,00	0,00	0,00	0,00
42	г. Ангарск, квл 89, д. 16	0,00	0,00	0,00	0,00	0,00	0,00	0,00	0,00	0,00	0,00	0,00	0,00	0,00	0,00
43	г. Ангарск, квл 89, д. 18	0,00	0,00	0,00	0,00	0,00	0,00	0,00	0,00	0,00	0,00	0,00	0,00	0,00	0,00
44	г. Ангарск, квл 89, д. 19	0,00	0,00	0,00	0,00	0,00	0,00	0,00	0,00	0,00	0,00	0,00	0,00	0,00	0,00
45	г. Ангарск, квл 89, д. 2	0,00	0,00	0,00	0,00	0,00	0,00	0,00	0,00	0,00	0,00	0,00	0,00	0,00	0,00
46	г. Ангарск, квл 89, д. 24	0,00	0,00	0,00	0,00	0,00	0,00	0,00	0,00	0,00	0,00	0,00	0,00	0,00	0,00
47	г. Ангарск, квл 89, д. 25	0,00	0,00	0,00	0,00	0,00	0,00	0,00	0,00	0,00	0,00	0,00	0,00	0,00	0,00
48	г. Ангарск, квл 89, д. 26	0,00	0,00	0,00	0,00	0,00	0,00	0,00	0,00	0,00	0,00	0,00	0,00	0,00	0,00
49	г. Ангарск, квл 89, д. 28	0,00	0,00	0,00	0,00	0,00	0,00	0,00	0,00	0,00	0,00	0,00	0,00	0,00	0,00
50	г. Ангарск, квл 89, д. 29	0,00	0,00	0,00	0,00	0,00	0,00	0,00	0,00	0,00	0,00	0,00	0,00	0,00	0,00
51	г. Ангарск, квл 89, д. 3	0,00	0,00	0,00	0,00	0,00	0,00	0,00	0,00	0,00	0,00	0,00	0,00	0,00	0,00
52	г. Ангарск, квл 89, д. 5	0,00	0,00	0,00	0,00	0,00	0,00	0,00	0,00	0,00	0,00	0,00	0,00	0,00	0,00
53	г. Ангарск, квл 89, д. 6	0,00	0,00	0,00	0,00	0,00	0,00	0,00	0,00	0,00	0,00	0,00	0,00	0,00	0,00
54	г. Ангарск, квл 89, д. 7	0,00	0,00	0,00	0,00	0,00	0,00	0,00	0,00	0,00	0,00	0,00	0,00	0,00	0,00
55	г. Ангарск, квл 89, д. 9	0,00	0,00	0,00	0,00	0,00	0,00	0,00	0,00	0,00	0,00	0,00	0,00	0,00	0,00
56	г. Ангарск, мкр Майск, ул. Комсомольская, д. 15	0,00	0,00	0,00	0,00	0,00	0,00	0,00	0,00	0,00	0,00	0,00	0,00	0,00	0,00
57	г. Ангарск, мкр Цементный, ул. Бабушкина, д. 1	0,00	0,00	0,00	0,00	0,00	0,00	0,00	0,00	0,00	0,00	0,00	0,00	0,00	0,00
58	г. Ангарск, мкр Цементный ул. Бабушкина, д. 10	0,00	0,00	0,00	0,00	0,00	0,00	0,00	0,00	0,00	0,00	0,00	0,00	0,00	0,00
59	г. Ангарск, мкр Цементный, ул. Бабушкина, д. 12	0,00	0,00	0,00	0,00	0,00	0,00	0,00	0,00	0,00	0,00	0,00	0,00	0,00	0,00
60	г. Ангарск, мкр Цементный, ул. Бабушкина, д. 17	0,00	0,00	0,00	0,00	0,00	0,00	0,00	0,00	0,00	0,00	0,00	0,00	0,00	0,00
61	г. Ангарск, мкр Цементный, ул. Баумана, д. 6	0,00	0,00	0,00	0,00	0,00	0,00	0,00	0,00	0,00	0,00	0,00	0,00	0,00	0,00
62	г. Ангарск, мкр Цементный, ул. Достоевского, д. 1	0,00	0,00	0,00	0,00	0,00	0,00	0,00	0,00	0,00	0,00	0,00	0,00	0,00	0,00
63	г. Ангарск, мкр Цементный, ул. Достоевского, д. 3	0,00	0,00	0,00	0,00	0,00	0,00	0,00	0,00	0,00	0,00	0,00	0,00	0,00	0,00
64	г. Ангарск, мкр Цементный, ул. Клубная, д. 11	0,00	0,00	0,00	0,00	0,00	0,00	0,00	0,00	0,00	0,00	0,00	0,00	0,00	0,00
65	г. Ангарск, мкр Цементный, ул. Клубная, д. 3	0,00	0,00	0,00	0,00	0,00	0,00	0,00	0,00	0,00	0,00	0,00	0,00	0,00	0,00
66	г. Ангарск, мкр Цементный, ул. Лесная, д. 6	0,00	0,00	0,00	0,00	0,00	0,00	0,00	0,00	0,00	0,00	0,00	0,00	0,00	0,00
67	г. Ангарск, мкр Цементный, ул. Фурманова, д. 10	0,00	0,00	0,00	0,00	0,00	0,00	0,00	0,00	0,00	0,00	0,00	0,00	0,00	0,00
Итого		0,00	0,00	0,00	0,00	0,00	0,00	0,00	0,00	0,00	0,00	0,00	0,00	0,00	0,00

»

Мэр Ангарского городского округа С.А. Петров

ОФИЦИАЛЬНЫЕ НОВОСТИ АГО

Российская Федерация
Иркутская область
АДМИНИСТРАЦИЯ
Ангарского городского округа

П О С Т А Н О В Л Е Н И Е

05.11.2020 № 911-па

О внесении изменений в постановление администрации Ангарского городского округа от 13.09.2019 № 938-па «Об определении технического заказчика по разработке проектной документации на строительство подземного водозабора на Китойском месторождении подземных вод для водоснабжения населения Ангарского городского округа»

Учитывая необходимость выполнения работ по разработке проектной документации на строительство подземного водозабора на Китойском месторождении подземных вод для водоснабжения населения Ангарского городского округа, в соответствии с Градостроительным кодексом Российской Федерации, Федеральным законом от 06.10.2003 № 131-ФЗ «Об общих принципах организации местного самоуправления в Российской Федерации», руководствуясь Уставом Ангарского городского округа, администрация Ангарского городского округа

ПОСТАНОВЛЯЕТ:

1. Внести в постановление администрации Ангарского городского округа от 13.09.2019 № 938-па «Об определении технического заказчика по разработке проектной документации на строительство подземного водозабора на Китойском месторождении подземных вод для водоснабжения населения Ангарского городского округа» (далее – Постановление) следующие изменения:

1.1.Заголовок Постановления изложить в следующей редакции: «Об определении застройщика, осуществляющего функции технического заказчика, по разработке проектной документации на строительство подземного водозабора на Китойском месторождении подземных вод для водоснабжения населения Ангарского городского округа».

1.2.Пункт 1 Постановления изложить в следующей редакции:

«1. Определить Муниципальное унитарное предприятие Ангарского городского округа «Ангарский Водоканал» застройщиком, осуществляющим функции технического заказчика, по разработке проектной документации на строительство подземного водозабора на Китойском месторождении подземных вод для водоснабжения населения Ангарского городского округа.».

2. Настоящее постановление опубликовать в газете «Ангарские ведомости» и разместить на официальном сайте Ангарского городского округа в информационно-телекоммуникационной сети «Интернет».

3. Настоящее постановление вступает в силу после его официального опубликования.

Мэр Ангарского городского округа С.А. Петров

Российская Федерация
Иркутская область
АДМИНИСТРАЦИЯ
Ангарского городского округа

П О С Т А Н О В Л Е Н И Е

06.11.2020 № 912-па

Об отмене постановления администрации Ангарского городского округа от 22.07.2016 № 1758-па «Об утверждении Порядка осуществления контроля в сфере закупок»

Руководствуясь частью 2 статьи 99 Федерального закона от 05.04.2013 № 44-ФЗ «О контрактной системе в сфере закупок товаров, работ, услуг для обеспечения государственных и муниципальных нужд», Федеральным законом от 06.10.2003 № 131-ФЗ «Об общих принципах организации местного самоуправления в Российской Федерации», Уставом Ангарского городского округа, администрация Ангарского городского округа

ПОСТАНОВЛЯЕТ:

1. Постановление администрации Ангарского городского округа от 22.07.2016 № 1758-па «Об утверждении Порядка осуществления контроля в сфере закупок» отменить.

2. Настоящее постановление вступает в силу после его официального опубликования.

3. Настоящее постановление опубликовать в газете «Ангарские ведомости» и разместить на официальном сайте Ангарского городского округа в информационно-телекоммуникационной сети «Интернет».

Мэр Ангарского городского округа С.А. Петров

Российская Федерация
Иркутская область
АДМИНИСТРАЦИЯ
Ангарского городского округа

П О С Т А Н О В Л Е Н И Е

06.11.2020 № 913-па

О признании утратившими силу постановлений администрации Ангарского городского округа

В соответствии с Федеральным законом от 06.10.2003 № 131-ФЗ «Об общих принципах организации местного самоуправления в Российской Федерации», руководствуясь Уставом Ангарского городского округа, администрация Ангарского городского округа

ПОСТАНОВЛЯЕТ:

1. Признать утратившими силу:

1.1.Постановление администрации Ангарского городского округа от 22.12.2015 № 2035-па «О создании комиссии по вопросам сокращения дебиторской задолженности».

1.2.Постановление администрации Ангарского городского округа от 27.04.2016 № 894-па «О внесении изменений в постановление администрации Ангарского городского округа от 22.12.2015 № 2035-па».

1.3.Постановление администрации Ангарского городского округа от 21.12.2017 № 1981-па «О внесении изменений в постановление администрации Ангарского городского округа от 22.12.2015 № 2035-па».

1.4.Постановление администрации Ангарского городского округа от 24.09.2018 № 1063-па «О внесении изменения в постановление администрации Ангарского городского округа от 22.12.2015 № 2035-па».

1.5.Постановление администрации Ангарского городского округа от 06.05.2019 № 401-па «О внесении изменения в постановление администрации Ангарского городского округа от 22.12.2015 № 2035-па».

2. Настоящее постановление опубликовать в газете «Ангарские ведомости».

Мэр Ангарского городского округа С.А. Петров

Российская Федерация
Иркутская область
АДМИНИСТРАЦИЯ
Ангарского городского округа

П О С Т А Н О В Л Е Н И Е

06.11.2020 № 914-па

О внесении изменения в постановление администрации Ангарского городского округа от 14.01.2020 № 02-па «Об установлении нормативов состава сточных вод, сбрасываемых в централизованную систему водоотведения Ангарского городского округа»

На основании постановления Правительства Российской Федерации от 22.05.2020 № 728 «Об утверждении Правил осуществления контроля состава и свойств сточных вод и о внесении изменений и признании утратившими силу некоторых актов Правительства Российской Федерации», постановления Правительства Российской Федерации от 29.07.2013 № 644 «Об утверждении Правил холодного водоснабжения и водоотведения и о внесении изменений в некоторые акты Правительства Российской Федерации», руководствуясь Уставом Ангарского городского округа, администрация Ангарского городского округа

ПОСТАНОВЛЯЕТ:

1. Внести в постановление администрации Ангарского городского округа от 14.01.2020 № 02-па «Об установлении нормативов состава сточных вод, сбрасываемых в централизованную систему водоотведения Ангарского городского округа» (в редакции постановления администрации Ангарского городского округа от 15.10.2020 № 851-па) (далее – Постановление) следующее изменение:

1.1.Строку 2.19 таблицы приложения № 1 «Нормативы состава сточных вод, сбрасываемых в централизованную систему водоотведения Ангарского городского округа» к постановлению изложить в следующей редакции:

«2.19.	Нитрит-анион	мг/дм^3	0,452».

2. Настоящее постановление вступает в силу после его официального опубликования (обнародования) и распространяется на правоотношения, возникшие с 01.07.2020.

3. Настоящее постановление опубликовать в газете «Ангарские ведомости» и разместить на официальном сайте Ангарского городского округа в информационно-телекоммуникационной сети «Интернет».

4. Контроль исполнения настоящего постановления возложить на заместителя мэра Ангарского городского округа Сафронова А.С.

Мэр Ангарского городского округа С.А. Петров

Российская Федерация
Иркутская область
АДМИНИСТРАЦИЯ
Ангарского городского округа

П О С Т А Н О В Л Е Н И Е

06.11.2020 № 915-па

О внесении изменений в муниципальную программу Ангарского городского округа «Развитие жилищно-коммунального хозяйства» на 2020-2024 годы, утвержденную постановлением администрации Ангарского городского округа от 13.11.2019 № 1169-па

Руководствуясь Бюджетным кодексом Российской Федерации, Федеральным законом от 06.10.2003 № 131-ФЗ «Об общих принципах организации местного самоуправления в Российской Федерации», Уставом Ангарского городского округа, Порядком принятия решений о разработке муниципальных программ Ангарского городского округа и их формирования и реализации, утвержденным постановлением администрации Ангарского городского округа от 05.08.2015 № 677-па (в редакции постановлений администрации Ангарского городского округа от 11.11.2015 № 1568-па, от 22.07.2016 № 1757-па, от 02.11.2016 № 2404-па, от 22.06.2017 № 1162-па, от 24.08.2017 № 1411-па, от 14.06.2018 № 777-па, от 03.07.2019 № 657-па, от 08.07.2020 № 574-па), администрация Ангарского городского округа

ПОСТАНОВЛЯЕТ:

1. Внести в муниципальную программу Ангарского городского округа «Развитие жилищно-коммунального хозяйства» на 2020-2024 годы, утвержденную постановлением администрации Ангарского городского округа от 13.11.2019 № 1169-па (в редакции постановлений администрации Ангарского городского округа от 05.02.2020 № 77-па, от 07.04.2020 № 283-па, от 29.04.2020 № 357-па, от 08.07.2020 № 570-па, от 16.09.2020 № 771-па, от 22.10.2020 № 872-па) (далее – Программа) следующие изменения:

1.1.Строку «Объемы и источники финансирования Программы» таблицы паспорта Программы изложить в следующей редакции:

«Объемы и источники финансирования Программы	Общий объем финансирования Программы составляет – 442 400,8 тыс. рублей, в том числе по годам: 2020 год – 198 110,8 тыс. рублей; 2021 год – 69 079,0 тыс. рублей; 2022 год – 60 592,0тыс. рублей; 2023 год – 57 309,5 тыс. рублей; 2024 год – 57 309,5 тыс. рублей. По подпрограммам: 1. Подпрограмма «Капитальный ремонт объектов жилищного фонда» на 2020-2024 годы – 7 475,9 тыс. рублей. 2. Подпрограмма «Энергосбережение и повышение энергетической эффективности» на 2020-2024 годы – 9 658,3 тыс. рублей.

	3. Подпрограмма «Системы жизнеобеспечения» на 2020-2024 годы – 126 411,8 тыс. рублей. 4. Подпрограмма «Повышение сейсмоустойчивости жилищного фонда, объектов социальной сферы и объектов жизнеобеспечения» на 2020-2024 годы – 13 798,3 тыс. рублей. 5. Подпрограмма «Руководство и управление в сфере установленных полномочий местного самоуправления» на 2020-2024 годы – 285 056,5 тыс. рублей. По источникам финансирования: 1. Бюджет Ангарского городского округа – 332 139,1 тыс. рублей. 2. Бюджет Иркутской области – 110 261,7 тыс.рублей.».

1.2.Пункт 5.2 раздела 5 «Объем и источники финансирования Программы» Программы изложить в следующей редакции:

«5.2. Общий объем финансирования Программы составляет 442 400,8 тыс. рублей, в том числе по годам:

2020 год – 198 110,8 тыс. рублей;
2021 год – 69 079,0 тыс. рублей;
2022 год – 60 592,0 тыс. рублей;
2023 год – 57 309,5 тыс. рублей;
2024 год – 57 309,5 тыс. рублей.

В том числе по источникам финансирования:
за счет средств бюджета Ангарского городского округа – 332 139,1 тыс. рублей;
за счет средств бюджета Иркутской области – 110 261,7 тыс. рублей.

В том числе по подпрограммам:

1) «Капитальный ремонт объектов жилищного фонда» на 2020-2024 годы – 7 475,9 тыс. рублей;
2) «Энергосбережение и повышение энергетической эффективности» на 2020-2024 годы – 9 658,3 тыс. рублей;
3) «Системы жизнеобеспечения» на 2020-2024 годы – 126 411,8 тыс. рублей;
4) «Повышение сейсмоустойчивости жилищного фонда, объектов социальной сферы и объектов жизнеобеспечения» на 2020-2024 годы – 13 798,3 тыс. рублей;
5) «Руководство и управление в сфере установленных полномочий местного самоуправления» на 2020-2024 годы – 285 056,5 тыс. рублей.».

1.3.Строку «Объемы и источники финансирования Подпрограммы 2» раздела 9 «Подпрограмма «Энергосбережение и повышение энергетической эффективности» на 2020-2024 годы» Программы изложить в следующей редакции:

«Объемы и источники финансирования Подпрограммы 2	Общий объем финансирования Подпрограммы 2 составляет 9 658,3 тыс. рублей, в том числе по годам: 2020 год – 4 907,6 тыс. рублей; 2021 год – 1 950,2 тыс. рублей; 2022 год – 933,5 тыс. рублей; 2023 год – 933,5 тыс. рублей; 2024 год – 933,5 тыс. рублей. В том числе по источникам финансирования: 1.Бюджет Ангарского городского округа – 6 318,8 тыс. рублей. 2.Бюджет Иркутской области – 3 339,5 тыс. рублей.».

1.4.Приложение № 2 «Объем и источники финансирования Программы» к Программе изложить в новой редакции (Приложение № 1 к настоящему постановлению).

2. Настоящее постановление опубликовать в газете «Ангарские ведомости» и разместить на официальном сайте Ангарского городского округа в информационно-телекоммуникационной сети «Интернет».

3. Контроль исполнения настоящего постановления возложить на заместителя мэра Ангарского городского округа Сафронова А.С.

Мэр Ангарского городского округа С.А. Петров

Приложение № 1
к постановлению администрации
Ангарского городского округа
от 06.11. 2020 № 915-па

«Приложение № 2
к Программе

ОБЪЕМ И ИСТОЧНИКИ ФИНАНСИРОВАНИЯ ПРОГРАММЫ

№ п/п	Источник финансирования Программы	Наименование ответственного исполнителя, соисполнителя, участника	Объем финансирования Программы, тыс. руб.					
			за весь период реализации	в том числе по годам				
				2020 год	2021 год	2022 год	2023 год	2024 год
1	2	3	4	5	6	7	8	9
	Программа «Развитие жилищно-коммунального хозяйства» на 2020-2024 годы	УКСЖКХТиС, МКУ «СМХ», КУМИ	442 400,8	198 110,8	69 079,0	60 592,0	57 309,5	57 309,5
	бюджет Ангарского городского округа (далее – АГО)		332 139,1	87 849,1	69 079,0	60 592,0	57 309,5	57 309,5
	бюджет Иркутской области		110 261,7	110 261,7	0,0	0,0	0,0	0,0
1.	Подпрограмма 1 «Капитальный ремонт объектов жилищного фонда» на 2020-2024 годы	УКСЖКХТиС	7 475,9	4 122,7	1 818,5	1 428,5	53,1	53,1
	бюджет АГО		4 975,9	1 622,7	1 818,5	1 428,5	53,1	53,1
	бюджет Иркутской области		2 500,0	2 500,0	0,0	0,0	0,0	0,0
1.1.	Основное мероприятие «Проведение капитального ремонта и замена оборудования в муниципальном жилищном фонде»	УКСЖКХТиС	2 604,3	1 120,1	1 153,1	224,9	53,1	53,1
	бюджет АГО		2 604,3	1 120,1	1 153,1	224,9	53,1	53,1
1	2	3	4	5	6	7	8	9
1.2.	Основное мероприятие: «Диагностирование внутридомовых систем газоснабжения в многоквартирных домах»	УКСЖКХТиС	4 871,6	3 002,6	665,4	1 203,6	0,0	0,0
	бюджет АГО		2 371,6	502,6	665,4	1 203,6	0,0	0,0
	бюджет Иркутской области		2 500,0	2 500,0	0,0	0,0	0,0	0,0
2.	Подпрограмма 2 «Энергосбережение и повышение энергетической эффективности» на 2020-2024 годы	УКСЖКХТиС, КУМИ	9 658,3	4 907,6	1 950,2	933,5	933,5	933,5
	бюджет АГО		6 318,8	1 568,1	1 950,2	933,5	933,5	933,5
	бюджет Иркутской области		3 339,5	3 339,5	0,0	0,0	0,0	0,0
2.1.	Основное мероприятие: «Установка энергосберегающих устройств и приборов учета над расходом энергетических ресурсов на сетях уличного освещения, светофорных объектах и в муниципальном жилищном фонде»	УКСЖКХТиС	4 664,1	931,8	931,8	933,5	933,5	933,5
	бюджет АГО		4 664,1	931,8	931,8	933,5	933,5	933,5
2.2	Основное мероприятие: «Создание условий для повышения энергоэффективности инженерной инфраструктуры муниципальной собственности»	УКСЖКХТиС, КУМИ	4 994,2	3 975,8	1 018,4	0,0	0,0	0,0
	бюджет АГО		1 654,7	636,3	1 018,4	0,0	0,0	0,0
	бюджет Иркутской области		3 339,5	3 339,5	0,0	0,0	0,0	0,0
3.	Подпрограмма 3 «Системы жизнеобеспечения» на 2020-2024 годы	УКСЖКХТиС, МКУ «СМХ»	126 411,8	115 377,6	9 127,1	1 907,1	0,0	0,0
	бюджет АГО		31 989,6	20 955,4	9 127,1	1 907,1	0,0	0,0
	бюджет Иркутской области		94 422,2	94 422,2	0,0	0,0	0,0	0,0
3.1.	Основное мероприятие «Проектирование, строительство и содержание объектов коммунальной инфраструктуры»	УКСЖКХТиС, МКУ «СМХ»	126 285,6	115 251,3	9 127,1	1 907,1	0,0	0,0
	бюджет АГО		31 863,4	20 829,2	9 127,1	1 907,1	0,0	0,0
	бюджет Иркутской области		94 422,2	94 422,2	0,0	0,0	0,0	0,0
3.1.1.	Строительство магистральных водоводов от насосной станции 2-ого подъема водоочистных сооружений города Ангарска до водопроводной станции поселка Мегет		4 197,7	883,5	1 407,1	1 907,1	0,0	0,0
	бюджет АГО		4 197,7	883,5	1 407,1	1 907,1	0,0	0,0
3.1.2.	Строительство сетей газоснабжения в южном массиве города Ангарска		2 720,0	0,0	2 720,0	0,0	0,0	0,0
	бюджет АГО		2 720,0	0,0	2 720,0	0,0	0,0	0,0
3.1.3.	Строительство локальных очистных сооружений для ливневой канализации		5 000,0	0,0	5 000,0	0,0	0,0	0,0
	бюджет АГО		5 000,0	0,0	5 000,0	0,0	0,0	0,0
3.1.4.	Строительство подземного водозабора на Китойском месторождении подземных вод для водоснабжения населения Ангарского городского округа, в том числе		114 367,9	114 367,9	0,0	0,0	0,0	0,0
	бюджет АГО		19 945,7	19 945,7	0,0	0,0	0,0	0,0
	Бюджет Иркутской области		94 422,2	94 422,2	0,0	0,0	0,0	0,0
3.1.4.1.	Разработка проектной документации на строительство подземного водозабора на Китойском месторождении подземных вод для водоснабжения населения Ангарского городского округа		114 367,9	114 367,9	0,0	0,0	0,0	0,0

1	2	3	4	5	6	7	8	9
	бюджет АГО		19 945,7	19 945,7	0,0	0,0	0,0	0,0
	Бюджет Иркутской области		94 422,2	94 422,2	0,0	0,0	0,0	0,0
3.2	Основное мероприятие «Реконструкция, модернизация и ремонт объектов коммунальной инфраструктуры»	УКСЖКХТиС,	126,2	126,2	0,0	0,0	0,0	0,0
	бюджет АГО		126,2	126,2	0,0	0,0	0,0	0,0
4.	Подпрограмма 4 «Повышение сейсмоустойчивости жилищного фонда, объектов социальной сферы и объектов жизнеобеспечения» на 2020-2024 годы	УКСЖКХТиС, МКУ «СМХ»	13 798,3	12 478,3	330,0,0	330,0	330,0	330,0
	бюджет АГО		3 798,3	2 478,3	330,0,0	330,0	330,0	330,0
	бюджет Иркутской области		10 000,0	10 000,0	0,0	0,0	0,0	0,0
4.1.	Основное мероприятие «Проведение обследования жилых домов для выяснения целесообразности сейсмоусиления и выполнение рекомендуемых проектных мероприятий»	УКСЖКХТиС	1 650,0	330,0	330,0,0	330,0	330,0	330,0
	бюджет АГО		1 650,0	330,0	330,0,0	330,0	330,0	330,0
4.1.1.	Проведение обследования жилых домов для выяснения целесообразности сейсмоусиления		1 650,0	330,0	330,0,0	330,0	330,0	330,0
	бюджет АГО		1 650,0	330,0	330,0,0	330,0	330,0	330,0
4.2.	Основное мероприятие «Снос (демонтаж) многоквартирных домов серии 1-335, признанных аварийными и подлежащими сносу после 1 января 2017 года»	МКУ «СМХ»	12 148,3	12 148,3	0,0	0,0	0,0	0,0
	бюджет АГО		2 148,3	2 148,3	0,0	0,0	0,0	0,0
	бюджет Иркутской области		10 000,0	10 000,0	0,0	0,0	0,0	0,0
5.	Подпрограмма 5 «Руководство и управление в сфере установленных полномочий местного самоуправления» на 2020-2024 годы	УКСЖКХТиС, МКУ «СМХ»	285 056,5	61 224,6	55 853,2	55 992,9	55 992,9	55 992,9
	бюджет АГО		285 056,5	61 224,6	55 853,2	55 992,9	55 992,9	55 992,9
	бюджет Иркутской области		0,0	0,0	0,0	0,0	0,0	0,0
5.1	Основное мероприятие «Обеспечение деятельности УКСЖКХТиС»	УКСЖКХТиС	186 931,0	41 549,1	36 231,7	36 383,4	36 383,4	36 383,4
	бюджет АГО		186 931,0	41 549,1	36 231,7	36 383,4	36 383,4	36 383,4
5.2	Основное мероприятие «Обеспечение деятельности МКУ «СМХ»	МКУ «СМХ»	98 125,5	19 675,5	19 621,5	19 609,5	19 609,5	19 609,5
	бюджет АГО		98 125,5	19 675,5	19 621,5	19 609,5	19 609,5	19 609,5

»

Мэр Ангарского городского округа С.А. Петров

Российская Федерация
Иркутская область
АДМИНИСТРАЦИЯ
Ангарского городского округа

П О С Т А Н О В Л Е Н И Е

06.11.2020 № 916-па

О внесении изменений в муниципальную программу Ангарского городского округа «Доступное жилье» на 2020-2024 годы, утвержденную постановлением администрации Ангарского городского округа от 14.11.2019 № 1180-па

Руководствуясь Бюджетным кодексом Российской Федерации, Федеральными законами от 06.10.2003 № 131-ФЗ «Об общих принципах организации местного самоуправления в Российской Федерации», от 28.06.2014 № 172-ФЗ «О стратегическом планировании в Российской Федерации», Уставом Ангарского городского округа, решением Думы Ангарского городского округа от 05.07.2016 № 196-20/01рД «Об утверждении Стратегии социально-экономического развития Ангарского городского округа на период 2017-2030 годов», Порядком принятия решений о разработке муниципальных программ Ангарского городского округа и их формирования и реализации, утвержденным постановлением администрации Ангарского городского округа от 05.08.2015 № 677-па, Перечнем муниципальных программ Ангарского городского округа, утвержденным постановлением администрации Ангарского городского округа от 31.05.2019 № 512-па, администрация Ангарского городского округа

ПОСТАНОВЛЯЕТ:

1. Внести в муниципальную программу Ангарского городского округа «Доступное жилье» на 2020-2024 годы, утвержденную постановлением администрации Ангарского городского округа от 14.11.2019 № 1180-па (в редакции постановлений администрации Ангарского городского округа от 14.02.2020 № 116-па, от 22.04.2020 № 342-па, от 27.05.2020 № 435-па, от 02.06.2020 № 454-па, от 08.07.2020 № 566-па, от 21.09.2020 № 779-па), далее – Программа, следующие изменения:

1.1.Пункт 10.2.1 подраздела 10.2 «Основные мероприятия Подпрограммы 3» раздела 10 «Подпрограмма «Жилье для работников бюджетной сферы» на 2020-2024 годы» Программы изложить в следующей редакции:

«10.2.1. Предоставление работникам бюджетной сферы компенсации платы по договору найма жилья.

Компенсация платы по договору найма жилья предоставляется работникам бюджетной сферы на основании договора найма жилья, заключенного с правообладателем жилого помещения.

Работники бюджетной сферы – специалисты образования, культуры, спорта, а также специалисты здравоохранения.

Специалисты образования и спорта – специалисты с педагогическим образованием, либо с образованием в области физической культуры и спорта, работающие по специальности в муниципальных учреждениях на территории АГО, при условии, что данная работа является основной для указанных специалистов.

Специалисты культуры – специалисты с высшим профессиональным образованием (без предъявления требований к стажу) либо со средним специальным образованием (со стажем работы в сфере культуры не менее трех лет), работающие в муниципальных учреждениях в сфере культуры и искусства на территории АГО, за исключением административно управленческого и вспомогательного персонала (работники, занятые управлением (организацией) оказания услуг населению данными учреждениями, а также выполняющие административные функции, необходимые для обеспечения деятельности учреждения, работники инженерно-технических служб, дворники, уборщики помещений, вахтеры, гардеробщики водители и т.п.), при условии, что данная работа является основной для указанных специалистов.

Специалисты здравоохранения – специалисты с медицинским образованием, работающие по специальности в учреждениях и организациях здравоохранения, расположенных на территории АГО, при условии, что данная работа является основной для указанных специалистов.

Компенсация платы – возмещение работникам бюджетной сферы затрат по договору найма жилья.

Жилье – изолированное жилое помещение (квартира), которое является недвижимым имуществом и пригодно для постоянного проживания граждан (отвечает установленным санитарным и техническим правилам и нормам, иным требованиям законодательства).

10.2.1.1. Компенсация по договорам найма жилья (далее – компенсация) предоставляется работникам бюджетной сферы в отношении одного жилого помещения, предоставленного в пользование на территории АГО.

10.2.1.2. Компенсация предоставляется из расчета за месяц, но не более цены договора найма, предусмотренной договором найма жилья и не более:

1) для специалистов образования, культуры и спорта – 8120,00 руб.;

2) для специалистов здравоохранения – 4060,00 руб.

В случае проживания работника бюджетной сферы в квартире, предоставленной в пользование по договору найма, неполный месяц, компенсация предоставляется из расчета за количество дней фактического проживания.

10.2.1.3. Работники образования, культуры, спорта и здравоохранения для получения компенсации должны соответствовать одному из следующих критериев:

1) не являться нанимателями жилых помещений по договорам социального найма или членами семьи нанимателя жилого помещения по договору социального найма либо собственниками жилых помещений или членами семьи собственника жилого помещения, расположенного на территории АГО;

2) являться нанимателями жилых помещений по договорам социального найма или членами семьи нанимателя жилого помещения по договору социального найма либо собственниками жилых помещений или членами семьи собственника жилого помещения, расположенного на территории АГО, обеспеченными общей площадью на одного члена семьи менее учетной нормы, установленной на территории АГО.

В целях определения обеспеченности общей площадью на одного члена семьи к членам семьи собственника (нанимателя) относятся зарегистрированные совместно с данным собственником (нанимателем) в принадлежащем ему жилом помещении его супруг, дети и родители данного собственника (нанимателя). Другие родственники, нетрудоспособные иждивенцы, иные граждане относятся к членам семьи собственника, если они вселены им в качестве членов семьи. Другие родственники, нетрудоспособные иждивенцы признаются членами семьи нанимателя жилого помещения по договору социального найма, если они вселены нанимателем в качестве членов его семьи. В исключительных случаях иные лица могут быть признаны членами семьи нанимателя жилого помещения по договору социального найма в судебном порядке. Супруги и несовершеннолетние дети относятся к членам семьи работника бюджетной сферы вне зависимости от факта совместной регистрации по месту жительства.

При наличии у работника бюджетной сферы и (или) членов его семьи нескольких жилых помещений, занимаемых по договорам социального найма, договорам найма жилых помещений жилищного фонда социального использования и (или) принадлежащих им на праве собственности, определение уровня обеспеченности общей площадью жилого помещения осуществляется исходя из суммарной общей площади всех указанных жилых помещений.

10.2.1.4. Жилое помещение, предоставленное в пользование работнику бюджетной сферы, должно использоваться только для проживания работника бюджетной сферы, которому оно предоставлено, и членов его семьи.

10.2.1.5. Компенсация предоставляется работникам бюджетной сферы в порядке очередности, исходя из даты подачи заявления, но не более трех лет с момента подачи заявления.

10.2.1.6. КУМИ проверяет факт заключения договора найма жилого помещения с собственником жилого помещения в виде запроса в Управлении Федеральной службы государственной регистрации, кадастра и картографии по Иркутской области справки о правах на жилое помещение.

10.2.1.7. Компенсация предоставляется в пределах объемов бюджетных ассигнований, предусмотренных Подпрограммой 3.

10.2.1.8. Для получения компенсации расходов на оплату найма жилого помещения работники бюджетной сферы обращаются в КУМИ с заявлением по форме согласно приложению № 9 к Программе и предоставляют следующие документы:

10.2.1.8.1. Согласие на обработку персональных данных всех совершеннолетних членов семьи по форме согласно приложению № 10 к Программе.

10.2.1.8.2. Справка с места работы с указанием даты приема на работу, срока трудового договора, должности, стажа работы в данной организации, является ли данная работа для гражданина основной, если работа носит срочный характер, то указать срок, на который заключен трудовой договор (справка берется только на работника бюджетной сферы).

10.2.1.8.3. Ходатайство учреждения или организации, которые являются основным местом работы для работника бюджетной сферы о предоставлении компенсации.

10.2.1.8.4. Копии документов, удостоверяющие личность (копии паспортов для граждан достигших возраста 14 лет (все страницы, в том числе и пустые страницы), свидетельства о рождении детей), документы, подтверждающие смену фамилий, имен, отчеств, страховые свидетельства обязательного пенсионного страхования гражданина заявителя и членов его семьи.

10.2.1.8.5. Копии документов, подтверждающие полученное образование и специальность:

1) для специалистов образования и спорта документы, подтверждающие педагогическое образование;

2) для специалистов культуры документы, подтверждающие высшее профессиональным образованием (без предъявления требований к стажу), либо средне специальное образование (со стажем работы в сфере культуры не менее трех лет);

3) для специалистов здравоохранения документы, подтверждающие медицинское образование.».

10.2.1.8.6. Справки с места жительства о составе семьи, а также копия правоустанавливающего до-

кумента на жилое помещение по месту жительства (для работников бюджетной сферы, указанных в подпункте «2» подпункта 10.2.1.3 пункта 10.2.1 настоящего подраздела).

10.2.1.8.7. Справки на всех членов семьи о наличии или отсутствии в собственности жилого помещения:

а) из Ангарского отделения Федерального государственного унитарного предприятия «Ростехинвентаризация – Федеральное БТИ»;

б) справки на всех членов семьи о совершенных сделках за период с 1998 года по настоящее время из Управления Федеральной службы государственной регистрации, кадастра и картографии по Иркутской области – данные справки запрашиваются КУМИ. Гражданин вправе представить указанные справки самостоятельно.

10.2.1.8.8. Договор найма жилого помещения, заключенный работником бюджетной сферы с собственником жилого помещения.

10.2.1.8.9. Документ с реквизитами банковского счета получателя для перечисления компенсации.

Одновременно с представлением копий документов гражданами представляются их подлинники, которые после сверки специалистом, ответственным за прием заявления, на соответствие им копий документов, возвращаются гражданину.

Днем обращения гражданина с заявлением о включении в состав участников Подпрограммы 3 считается дата регистрации КУМИ заявления с приложением документов с присвоением входящего номера и указанием даты подачи.

10.2.1.9. При наличии бюджетных ассигнований на текущий год, а также при соответствии граждан условиям Подпрограммы 3 решение о предоставлении компенсации принимается в течение 30 календарных дней с даты регистрации заявления в виде постановления администрации Ангарского городского округа.

10.2.1.10. КУМИ в течение 5 рабочих дней с момента издания постановления администрации Ангарского городского округа о предоставлении компенсации заключает соглашение о компенсации расходов на оплату найма жилого помещения (далее – Соглашение).

10.2.1.11. При наличии оснований для отказа в течение 30 календарных дней с даты регистрации заявления принимается решение об отказе в предоставлении компенсации. Решение об отказе в предоставлении компенсации принимается в форме уведомления, подписанного председателем КУМИ, с указанием мотивированного основание принятия такого решения. Данное решение выдается лично под подпись гражданину или направляется гражданину по адресу, указанному в заявлении, в зависимости от способа обращения: почтовым отправлением, по электронной почте в течение 3 рабочих дней со дня его подписания председателем Комитета.

10.2.1.12. Основанием для отказа в предоставлении компенсации является непредставление, либо не полное представление документов, указанных в подпункте 10.2.1.9 пункта 10.2.1 Подпрограммы 3, отсутствие бюджетных ассигнований на текущий год, а также несоответствие заявителя критериям, установленным в подпункте 10.2.1.3 пункта 10.2.1 Подпрограммы 3.

10.2.1.13. Соглашением устанавливаются права, обязанности и ответственность сторон, в том числе порядок и условия прекращения предоставления компенсации в случае досрочного расторжения трудового договора с работодателем или изменения существенных условий трудового договора (перевод на должность по иной специальности). Все изменения и дополнения в Соглашение оформляется дополнительным соглашением.

10.2.1.14. Основаниями для прекращения Соглашения в одностороннем порядке являются:

1) расторжение договора найма жилого помещения;

2) ненадлежащие использование или неиспользование по целевому назначению жилого помещения, предоставленного по договору найма;

3) непредставление документов, подтверждающих оплату по договору найма жилого помещения, а также справки с места работы, в течение более чем 3 (трех) месяцев подряд;

4) смерть работника бюджетной сферы;

5) выявление недостоверных сведений, представленных работником бюджетной сферы;

6) приобретение работником бюджетной сферы жилья на территории АГО, за исключением случаев заключения работником бюджетной сферы договора участия в долевом строительстве жилья в рамках подпрограммы «Содействие развитию ипотечного жилищного кредитования и жилищному строительству» на 2020-2024 годы до оформления права собственности на построенное жилое помещение.

10.2.1.15. КУМИ вправе проверять использование жилья по целевому назначению, а также подлинность представленных для получения компенсации документов, полноту и достоверность содержащихся в них сведений.

10.2.1.16. Компенсация предоставляется работнику бюджетной сферы в безналичной форме путем зачисления соответствующих средств на его банковский счет, открытый в кредитной организации.

10.2.1.17. Предоставление компенсации осуществляется до 10 числа каждого месяца за предшествующий месяц с момента подачи заявления и документов, и на основании копий документов, подтверждающих осуществление заявителем оплаты по договору найма жилого помещения, предоставляемых работником бюджетной сферы ежемесячно до 01 числа следующего месяца.

В случае предоставления работником бюджетной сферы документов, подтверждающих осуществление оплаты по договору найма жилого помещения, позже 01 числа месяца следующего за месяцем оплаты, оплата производится до 10 числа месяца следующего за месяцем предоставления таких документов.

10.2.1.18. Право на получение компенсации по договорам найма жилья работнику бюджетной сферы может быть предоставлено только один раз.

10.2.1.19. Ежеквартально до 01 числа месяца следующего за отчетным кварталом учреждения или организации, которые являются основным местом работы для работника бюджетной сферы, с которым заключено Соглашение, предоставляют в КУМИ справки с места работы.

10.2.1.20. Ежегодно до 1 марта текущего года КУМИ запрашивает справки о наличии или отсутствии у работников бюджетной сферы в собственности жилых помещений в Управлении Федеральной службы государственной регистрации, кадастра и картографии по Иркутской области.

10.2.1.21. В случае прекращения (расторжения) Соглашения выплата компенсации прекращается с 1-го числа месяца, следующего за месяцем прекращения (расторжения) Соглашения.

За счет достигнутых результатов в рамках Подпрограммы 3 предполагается улучшение жилищных условий и предоставление возможности работникам бюджетной сферы накопить средства на приобретение собственного жилья за период предоставления компенсации платы по договору найма жилья.».

1.2.В подразделе 11.2 «Основные мероприятия Подпрограммы 4» раздела 11 «Подпрограмма «Молодым семьям – доступное жилье» на 2020-2024 годы» Программы:

1.2.1. В пункте 11.2.2:

1.1.1.1 Абзацы пятый и шестой изложить в следующей редакции:

«Постоянное проживание на территории АГО подразумевает нахождение на постоянном регистрационном учете членов молодой семьи на территории Ангарского городского округа.

Решение о признании молодой семьи нуждающейся в жилом помещении в целях участия в Подпрограмме 4 и признании участниками данной Подпрограммы 4 принимается в течение 30 календарных дней с даты подачи заявления, в виде постановления администрации Ангарского городского округа.».

1.2.1.2. Подпункт «6» абзаца восьмого изложить в следующей редакции:

«6) ранее реализованное право на улучшение жилищных условий с использованием социальной выплаты или иной формы государственной поддержки за счет средств федерального бюджета, областного бюджета, либо бюджета АГО за исключением средств (части средств) материнского (семейного) капитала, а также мер государственной поддержки семей, имеющих детей, в части погашения обязательств по ипотечным жилищным кредитам, предусмотренных Федеральным законом «О мерах государственной поддержки семей, имеющих детей, в части погашения обязательств по ипотечным жилищным кредитам (займам) и о внесении изменений в статью 13.2 Федерального закона «Об актах гражданского состояния.».

1.2.2. В пункте 11.2.3:

1.2.2.1. Подпункт 11.2.3.2.3 подпункта 11.2.3.2 изложить в следующей редакции:

«11.2.3.2.3. Социальные выплаты на приобретение жилья используются:

1) для оплаты цены договора купли-продажи жилого помещения (за исключением случаев, когда оплата цены договора купли-продажи предусматривается в составе цены договора с уполномоченной организацией на приобретение жилого помещения на первичном рынке жилья);

2) для оплаты цены договора строительного подряда на строительство жилого дома;

3) для осуществления последнего платежа в счет уплаты паевого взноса в полном размере, после уплаты которого жилое помещение переходит в собственность молодой семьи (в случае если молодая семья или один из супругов в молодой семье является членом жилищного, жилищно-строительного, жилищного накопительного кооператива;

4) для уплаты первоначального взноса при получении жилищного кредита, в том числе ипотечного, или жилищного займа (далее – жилищный кредит) на приобретение жилого помещения по договору купли-продажи или строительство жилого дома;

5) для оплаты цены договора с уполномоченной организацией на приобретение в интересах молодой семьи жилого помещения на первичном рынке жилья, в том числе на оплату цены договора купли-продажи жилого помещения (в случаях, когда это предусмотрено договором с уполномоченной организацией) и (или) оплату услуг указанной организации;

6) для погашения суммы основного долга (части суммы основного долга) и уплаты процентов по жилищным кредитам на приобретение жилого помещения или строительство жилого дома или по кредиту (займу) на погашение ранее предоставленного жилищного кредита на приобретение жилого помещения или строительство жилого дома, за исключением иных процентов, штрафов, комиссий и пеней за просрочку исполнения обязательств по указанным жилищным кредитам или кредитам (займам) на погашение ранее предоставленного жилищного кредита;

7) для уплаты цены договора участия в долевом строительстве, который предусматривает в качестве объекта долевого строительства жилое помещение, содержащего одно из условий привлечения денежных средств участников долевого строительства, установленных пунктом 5 части 4 статьи 4 Федерального закона от 30.12.2004 № 214-ФЗ «Об участии в долевом строительстве многоквартирных домов и иных объектов недвижимости и о внесении изменений в некоторые законодательные акты Российской Федерации», или уплаты цены договора уступки участником долевого строительства прав требований по договору участия в долевом строительстве;

8) для уплаты первоначального взноса при получении жилищного кредита на уплату цены договора участия в долевом строительстве, на уплату цены договора уступки прав требований по договору участия в долевом строительстве;

9) для погашения суммы основного долга (части суммы основного долга) и уплаты процентов по жилищному кредиту на уплату цены договора участия в долевом строительстве или на уплату цены договора уступки прав требований по договору участия в долевом строительстве либо по кредиту (займу) на погашение ранее предоставленного жилищного кредита на уплату цены договора участия в долевом строительстве или на уплату цены договора уступки прав требований по договору участия в долевом строительстве (за исключением иных процентов, штрафов, комиссий и пеней за просрочку исполнения обязательств по указанным жилищным кредитам либо кредитам (займам) на погашение ранее предоставленного жилищного кредита).

Социальная выплата не может быть использована на приобретение жилого помещения у близких родственников (супруга (супруги), дедушки (бабушки), внуков, родителей (в том числе усыновителей), детей (в том числе усыновленных), полнородных и неполнородных братьев и сестер).

Социальная выплата на приобретение жилья в рамках настоящей Подпрограммы 4 используется молодой семьей на приобретение жилого помещения у любых физических и (или) юридических лиц, за исключением вышеуказанных лиц, как на первичном, так и на вторичном рынке жилья или на создание объекта индивидуального жилищного строительства, отвечающих установленным санитарным и техническим требованиям, благоустроенных применительно к условиям населенного пункта, выбранного для постоянного проживания, в котором приобретается (строится) жилое помещение.».

1.2.2.2. Подпункты «1», «6» абзаца первого подпункта 11.2.3.2.4 подпункта 11.2.3.2 изложить в следующей редакции:

«1) справка с места работы с указанием даты приема на работу, должности (данные справки берутся только на участников Подпрограммы);

6) копия документа, подтверждающего регистрацию в системе индивидуального (персонифицированного) учета каждого члена семьи.».

1.2.2.3. Абзац второй подпункта 11.2.3.2.4 подпункта 11.2.3.2 изложить в следующей редакции:

«Для участия в Подпрограмме 4 в целях использования социальной выплаты в соответствии с подпунктами «6», «9» подпункта 11.2.3.2.3 Подпрограммы 4 молодые семья обращаются в КУМИ с заявлением по форме, указанной в приложении № 12 к Программе, с заявлением заполняется согласие на обработку персональных данных гражданина и всех совершеннолетних членов его семьи по форме согласно приложению № 11 к Программе и представляют следующие документы:

1) копии документов, удостоверяющих личность членов молодой семьи (копии паспортов членов молодой семьи (все страницы, в том числе и пустые страницы), свидетельства о рождении детей);

2) копия свидетельства о браке (на неполную семью не распространяется);

3) выписка (выписки) из Единого государственного реестра недвижимости о правах на жилое помещение (жилой дом), приобретенное (построенное) с использованием средств жилищного кредита, либо при незавершенном строительстве жилого дома договор строительного подряда или иные документы, подтверждающие расходы по строительству жилого дома (далее – документы на строительство), – в случае использования социальной выплаты в соответствии с подпунктом «6» подпункта 11.2.3.2.3 Подпрограммы 4;

4) копия договора участия в долевом строительстве (договора уступки прав требований по договору участия в долевом строительстве) – в случае использования социальной выплаты в соответствии с подпунктом «9» подпункта 11.2.3.2.3 Подпрограммы 4;

5) копия договора жилищного кредита;

6) копия договора кредита (займа) на погашение ранее предоставленного жилищного кредита – в случае использования социальной выплаты для погашения суммы основного долга (части суммы основного долга) и уплаты процентов по кредиту (займу) на погашение ранее предоставленного жилищного кредита;

7) документ, подтверждающий, что молодая семья была признана нуждающейся в жилом помещении на момент заключения договора жилищного кредита, указанного в подпункте «6» подпункта 11.2.3.2.3 Подпрограммы 4;

8) справка кредитора (заимодавца) об оставшейся части суммы основного долга по жилищному кредиту или кредиту (займу) на погашение ранее предоставленного жилищного кредита, для погашения которого используется социальная выплата, и сумме задолженности по выплате процентов за пользование соответствующим кредитом;

9) копия документа, подтверждающего регистрацию в системе индивидуального (персонифицированного) учета каждого члена семьи.».

1.3. Абзац второй подпункта 12.2.2.2.1 подпункта 12.2.2.2 пункта 12.2.2 подраздела 12.2 «Основные мероприятия Подпрограммы 5» раздела 12 «Подпрограмма «Переселение граждан» на 2020-2024 годы» Программы изложить в следующей редакции:

«Заключение муниципальных контрактов на строительство жилых помещений для переселения граждан из домов, признанных в установленном порядке аварийными и непригодными для проживания осуществляет УКСЖКХТиС. Приобретение жилых помещений для переселения граждан из домов, признанных в установленном порядке аварийными и непригодными для проживания, а также заключение соглашений с собственниками жилых помещений аварийного жилого фонда о предоставлении возмещения за изымаемые жилые помещения аварийного жилищного фонда осуществляет КУМИ. Заключение муниципальных контрактов на строительство и (или) приобретение жилых помещений осуществляется в порядке, установленном Федеральным законом от 05.04.2013 № 44-ФЗ «О контрактной системе в сфере закупок товаров, работ, услуг для обеспечения государственных и муниципальных нужд» и Градостроительным кодексом Российской Федерации.».

1.4.В приложении № 4 «Перечень документов, предоставляемых гражданами для получения социальной выплаты из бюджета Ангарского городского округа на оплату первоначального взноса» к Программе:

1.4.1. Пункт 2 изложить в следующей редакции:

«2. Справка с места работы с указанием даты приема на работу, срока трудового договора, должности, является ли данная работа для гражданина основной, если работа носит срочный характер, то указать срок, на который заключен трудовой договор (справки берутся только на участников Подпрограммы, не зарегистрированных на территории Иркутской области).».

1.4.2. Пункт 3 изложить в следующей редакции:

«3. Документы, удостоверяющие личность (копии паспортов лиц, достигших возраста 14 лет (все

страницы, в том числе и пустые страницы), свидетельства о рождении детей), документы, подтверждающие смену фамилий, имен, отчеств, страховые свидетельства обязательного пенсионного страхования членов семьи.».

2. Настоящее постановление опубликовать в газете «Ангарские ведомости» и разместить на официальном сайте Ангарского городского округа в информационно-телекоммуникационной сети «Интернет».

3. Контроль исполнения настоящего постановления возложить на первого заместителя мэра Ангарского городского округа.

Мэр Ангарского городского округа С.А. Петров

Российская Федерация
Иркутская область
АДМИНИСТРАЦИЯ
Ангарского городского округа

П О С Т А Н О В Л Е Н И Е

06.11.2020 № 917-па

О предоставлении разрешения на отклонение от предельных параметров разрешенного строительства, реконструкции объектов капитального строительства на земельном участке с кадастровым номером 38:26:000000:5737, расположенном по адресу: Российская Федерация, Иркутская область, Ангарский городской округ, город Ангарск, квартал 90, участок 1

В соответствии с Федеральным законом от 06.10.2003 № 131-ФЗ «Об общих принципах организации местного самоуправления в Российской Федерации», Градостроительным кодексом Российской Федерации, Правилами землепользования и застройки Ангарского городского округа, утвержденными решением Думы Ангарского городского округа от 26.05.2017 № 302-35/01рД (в редакции решения Думы от 27.05.2020 года № 590-83/01рД), постановлением администрации Ангарского городского округа от 08.09.2020 № 747-па «О проведении публичных слушаний по проекту решения о предоставлении разрешения на отклонение от предельных параметров разрешенного строительства, реконструкции объектов капитального строительства на земельном участке с кадастровым номером 38:26:000000:5737, расположенном по адресу: Российская Федерация, Иркутская область, Ангарский городской округ, город Ангарск, квартал 90, участок 1», учитывая протокол публичных слушаний от 20.10.2020, заключение о результатах публичных слушаний от 23.10.2020, рекомендации комиссии по подготовке правил землепользования и застройки Ангарского городского округа, администрация Ангарского городского округа

ПОСТАНОВЛЯЕТ:

1. Предоставить Замаратскому Михаилу Викторовичу разрешение на отклонение от предельных параметров разрешенного строительства, реконструкции объектов капитального строительства на земельном участке с кадастровым номером 38:26:000000:5737, расположенном по адресу: Российская Федерация, Иркутская область, Ангарский городской округ, город Ангарск, квартал 90, участок 1.

2. Настоящее постановление опубликовать в газете «Ангарские ведомости» и разместить на официальном сайте Ангарского городского округа в информационно-телекоммуникационной сети «Интернет».

Мэр Ангарского городского округа С.А. Петров

Российская Федерация
Иркутская область
АДМИНИСТРАЦИЯ
Ангарского городского округа

П О С Т А Н О В Л Е Н И Е

06.11.2020 № 918-па

Об отказе в предоставлении разрешения на отклонение от предельных параметров разрешенного строительства, реконструкции объектов капитального строительства на формируемый земельный участок под объектом с кадастровым номером 38:26:000000:7014, расположенным по адресу: Иркутская область, город Ангарск, квартал 89, Гаражно Строительный Кооператив «Мирный-89», бокс 132

В соответствии с Федеральным законом от 06.10.2003 № 131-ФЗ «Об общих принципах организации местного самоуправления в Российской Федерации», Градостроительным кодексом Российской Федерации, Правилами землепользования и застройки Ангарского городского округа, утвержденными решением Думы Ангарского городского округа от 26.05.2017 № 302-35/01рД (в редакции решения Думы от 27.05.2020 года № 590-83/01рД), постановлением администрации Ангарского городского округа от 31.08.2020 № 721-па «О проведении публичных слушаний по проекту решения о предоставлении разрешения на отклонение от предельных параметров разрешенного строительства, реконструкции объектов капитального строительства на формируемый земельный участок под объектом с кадастровым номером 38:26:000000:7014, расположенным по адресу: Иркутская область, город Ангарск, квартал 89, Гаражно Строительный Кооператив «Мирный-89», бокс 132», учитывая протокол публичных слушаний от 06.10.2020, заключение о результатах публичных слушаний от 12.10.2020, рекомендации комиссии по подготовке правил землепользования и застройки Ангарского городского округа, администрация Ангарского городского округа

ПОСТАНОВЛЯЕТ:

1. Отказать Казаковой Светлане Сергеевне в предоставлении разрешения на отклонение от предельных параметров разрешенного строительства, реконструкции объектов капитального строительства на формируемый земельный участок под объектом с кадастровым номером 38:26:000000:7014, расположенным по адресу: Иркутская область, город Ангарск, квартал 89, Гаражно Строительный Кооператив «Мирный-89», бокс 132 в части установления минимальной площади земельного участка – 0,0021 га, снятия ограничений отступов от границ земельного участка, и увеличения процента застройки в границах земельного участка до 100%.

2. Настоящее постановление опубликовать в газете «Ангарские ведомости» и разместить на официальном сайте Ангарского городского округа в информационно-телекоммуникационной сети «Интернет».

Мэр Ангарского городского округа С.А. Петров

Российская Федерация
Иркутская область
АДМИНИСТРАЦИЯ
Ангарского городского округа

П О С Т А Н О В Л Е Н И Е

06.11.2020 № 919-па

Об утверждении проекта планировки с проектом межевания территории, предусматривающего размещение линейного объекта «Строительство ответвления на СНТ «Вагонник» СНТ «Аист» ВЛ-10 кВ «Еловка - Саяны»

Руководствуясь статьями 45, 46 Градостроительным кодекса Российской Федерации, Федеральным законом от 06.10.2003 № 131-ФЗ «Об общих принципах организации местного самоуправления в Российской Федерации», Уставом Ангарского городского округа, и для обеспечения устойчивого развития территории, на основании приказа филиала ОАО «ИЭСК» «Центральные электрические сети» от 10.03.2020 № 06.204.008-41-2.1-0192 «О подготовке проекта планировки с проектом межевания территории для размещения линейного объекта «Строительство ответвления на СНТ «Вагонник» СНТ «Аист» ВЛ-10 кВ «Еловка - Саяны», заключения о проведении публичных слушаний от 23.10.2020, администрация Ангарского городского округа

ПОСТАНОВЛЯЕТ:

1. Утвердить проект планировки с проектом межевания территории, предусматривающий размещение линейного объекта «Строительство ответвления на СНТ «Вагонник» СНТ «Аист» ВЛ-10 кВ «Еловка - Саяны» (Приложение № 1 к настоящему постановлению).

2. Настоящее постановление опубликовать в газете «Ангарские ведомости» и разместить на официальном сайте Ангарского городского округа в информационно-телекоммуникационной сети «Интернет».

Мэр Ангарского городского округа С.А. Петров

Приложение № 1

УТВЕРЖДЕН
постановлением администрации
Ангарского городского округа
от 06.11.2020 № 919-па

ПРОЕКТ ПЛАНИРОВКИ С ПРОЕКТОМ МЕЖЕВАНИЯ ТЕРРИТОРИИ
предусматривающий размещение линейного объекта «Строительство ответвления на СНТ «Вагонник» СНТ «Аист» ВЛ-10 кВ «Еловка - Саяны»

СОДЕРЖАНИЕ

1. ПРОЕКТ ПЛАНИРОВКИ ТЕРРИТОРИИ. ГРАФИЧЕСКАЯ ЧАСТЬ.....2
2. ПОЛОЖЕНИЕ О РАЗМЕЩЕНИИ ЛИНЕЙНЫХ ОБЪЕКТОВ.....9
3. ПРОЕКТ МЕЖЕВАНИЯ ТЕРРИТОРИИ.....14
4. ПРОЕКТ МЕЖЕВАНИЯ ТЕРРИТОРИИ. ГРАФИЧЕСКАЯ ЧАСТЬ.....26

1. ПРОЕКТ ПЛАНИРОВКИ ТЕРРИТОРИИ. ГРАФИЧЕСКАЯ ЧАСТЬ

1.1.Чертеж красных линий.

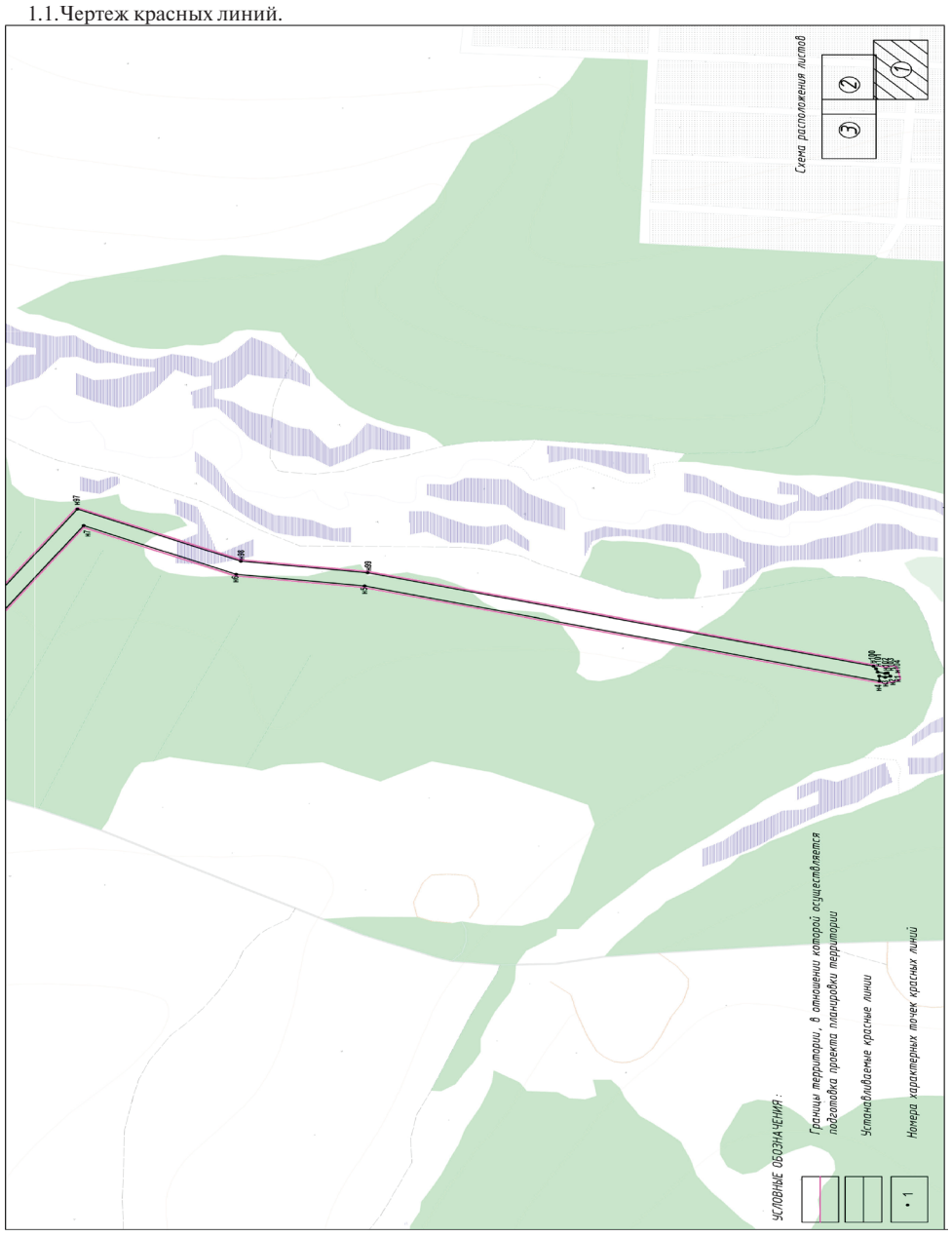

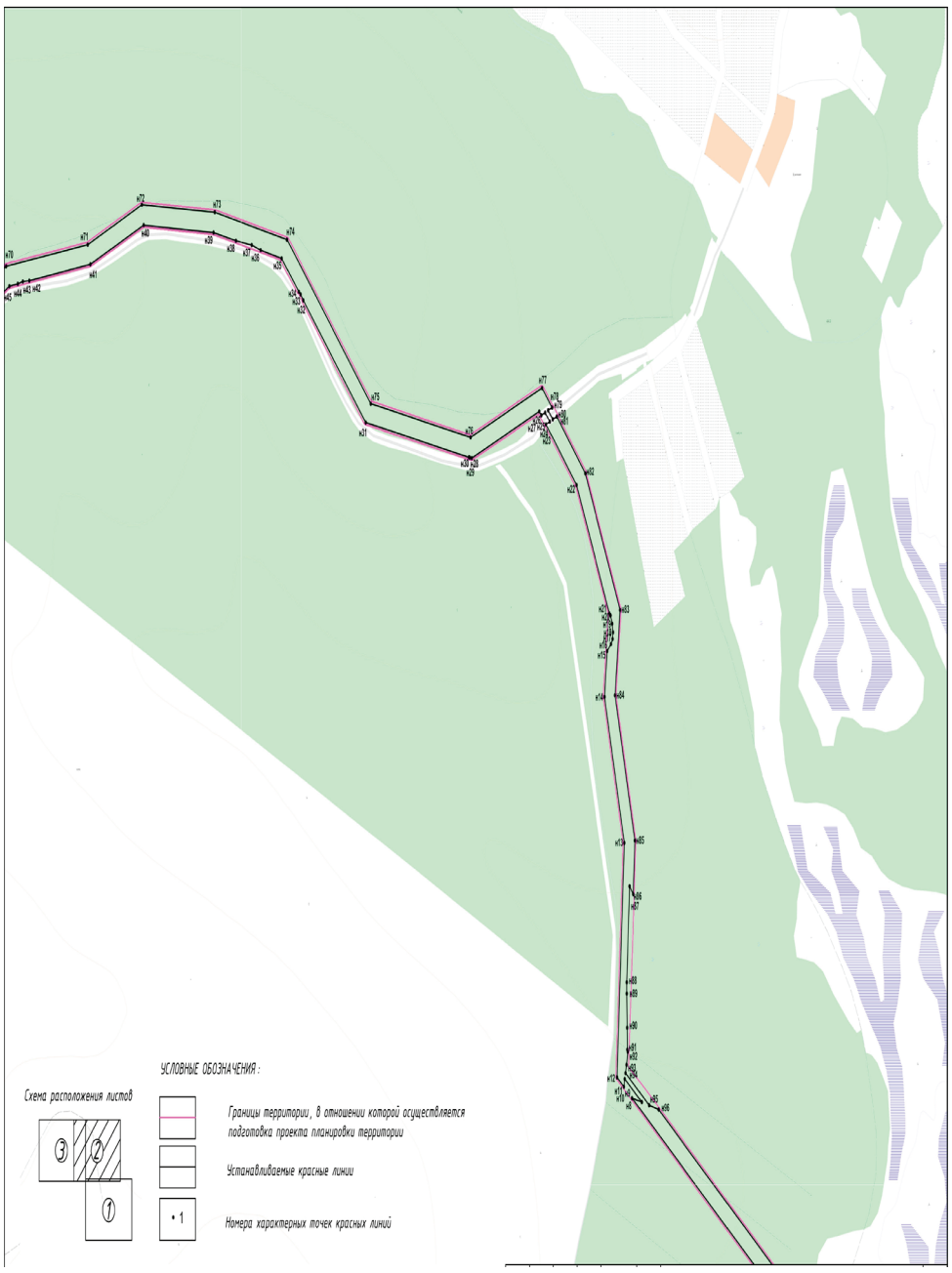

Каталог координат красных линий

Система координат МСК 38, зона 3

Номер поворотной точки	Координаты	
	X	Y
н1	392448,17	3310416,96
н2	392454,44	3310415,31
н3	392462,10	3310417,19
н4	392461,83	3310408,89
н5	393097,50	3310564,57
н6	393256,31	3310583,75
н7	393444,62	3310663,82
н8	393685,69	3310322,49
н9	393681,22	3310342,67
н10	393706,19	3310307,33
н11	393697,75	3310305,41
н12	393707,82	3310291,15
н13	393961,74	3310306,14
н14	394119,36	3310264,71
н15	394169,03	3310270,38
н16	394176,57	3310278,20
н17	394182,14	3310281,62
н18	394189,13	3310282,56
н19	394198,66	3310280,88
н20	394207,63	3310277,51
н21	394209,57	3310275,00
н22	394348,36	3310205,96
н23	394413,94	3310141,97
н24	394417,08	3310150,10
н25	394426,87	3310140,54
н26	394423,81	3310132,39
н27	394427,99	3310128,27
н28	394377,78	3309986,22
н29	394378,24	3309981,88
н30	394378,39	3309980,51
н31	394416,09	3309764,44
н32	394548,40	3309633,32
н33	394554,70	3309627,83
н34	394557,70	3309624,10
н35	394593,71	3309588,41
н36	394602,36	3309544,12
н37	394607,86	3309525,80
н38	394612,53	3309492,08
н39	394621,66	3309445,27
н40	394629,44	3309298,57
н41	394587,10	3309187,44
н42	394569,45	3309059,49
н43	394568,70	3309046,00
н44	394566,13	3309035,47
н45	394563,67	3309017,70
н46	394552,64	3308996,47
н47	394548,93	3308987,69
н48	394538,05	3308968,43
н49	394522,97	3308939,47
н50	394270,01	3308667,64
н51	394266,15	3308653,67
н52	394258,50	3308255,84
н53	394230,84	3308249,32

Номер поворотной точки	Координаты	
	X	Y
н54	394232,22	3308243,48
н55	394258,38	3308249,65
н56	394257,77	3308217,99
н57	394271,85	3308166,45
н58	394444,65	3307912,93
н59	394443,04	3307906,90
н60	394449,27	3307899,17
н61	394443,41	3307877,08
н62	394449,20	3307875,54
н63	394453,94	3307893,37
н64	394460,16	3307885,65
н65	394468,49	3307917,01
н66	394292,10	3308175,80
н67	394279,82	3308220,73
н68	394288,17	3308654,86
н69	394541,11	3308926,67
н70	394584,95	3309010,92
н71	394608,55	3309181,95
н72	394651,66	3309295,09
н73	394643,55	3309447,97
н74	394614,00	3309599,27
н75	394436,56	3309775,13
н76	394400,18	3309983,60
н77	394453,42	3310134,20
н78	394432,24	3310154,86
н79	394429,17	3310146,67
н80	394419,43	3310156,18
н81	394422,56	3310164,30
н82	394361,25	3310224,11
н83	394213,54	3310297,59
н84	394120,96	3310287,04
н85	393963,94	3310328,31
н86	393906,04	3310324,89
н87	393914,66	3310317,38
н88	393810,66	3310311,25
н89	393798,58	3310311,44
н90	393761,91	3310312,03
н91	393737,99	3310312,85
н92	393735,41	3310313,45
н93	393721,49	3310310,81
н94	393712,52	3310308,77
н95	393677,88	3310357,81
н96	393673,42	3310377,99
н97	393452,35	3310691,01
н98	393250,57	3310605,22
н99	393093,55	3310586,26
н100	392469,03	3310433,30
н101	392465,77	3310429,06
н102	392463,60	3310423,73
н103	392454,51	3310421,51
н104	392451,54	3310422,30
н1	392448,17	3310416,96

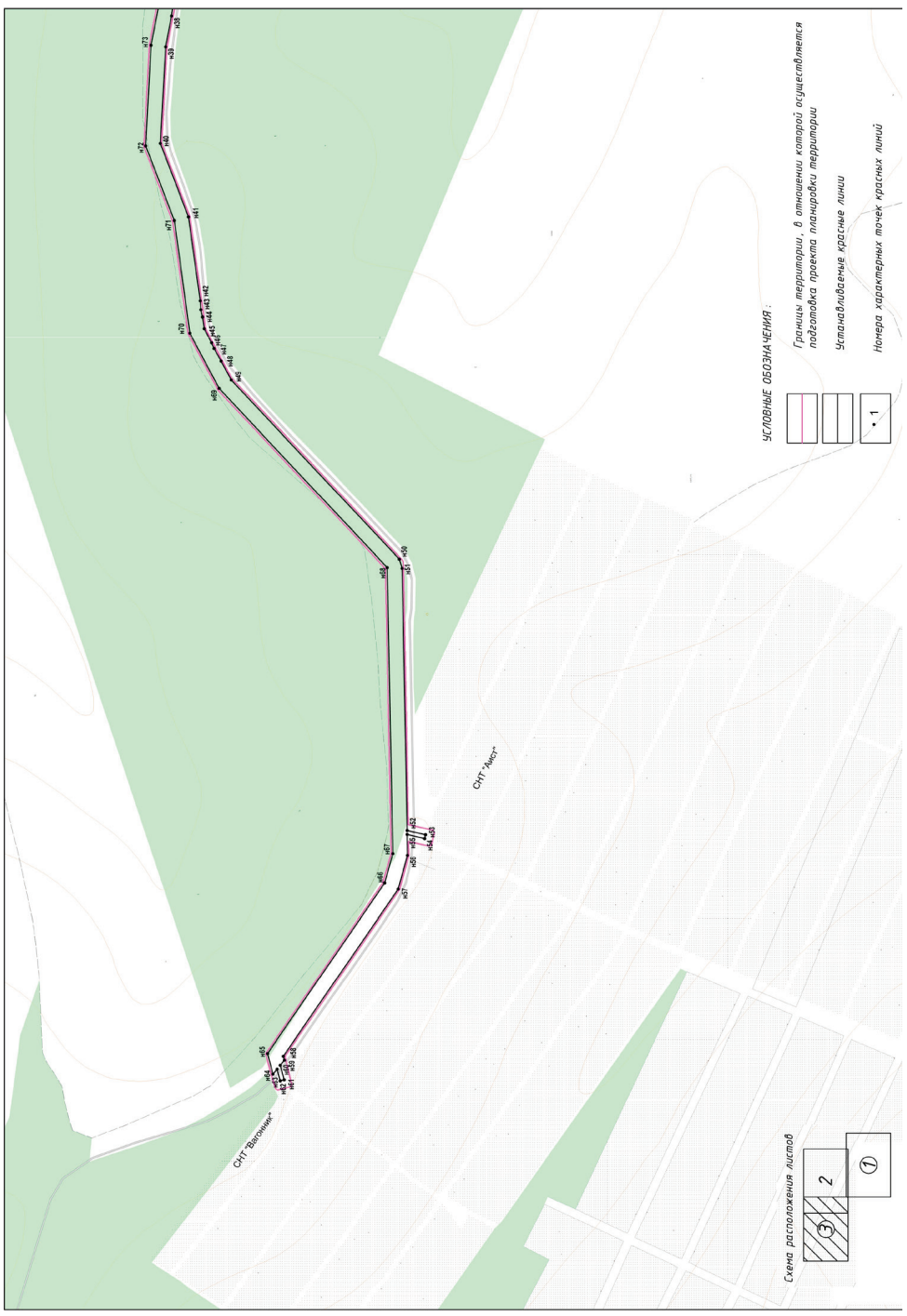

1.2.Чертеж границ зон планируемого размещения объектов.

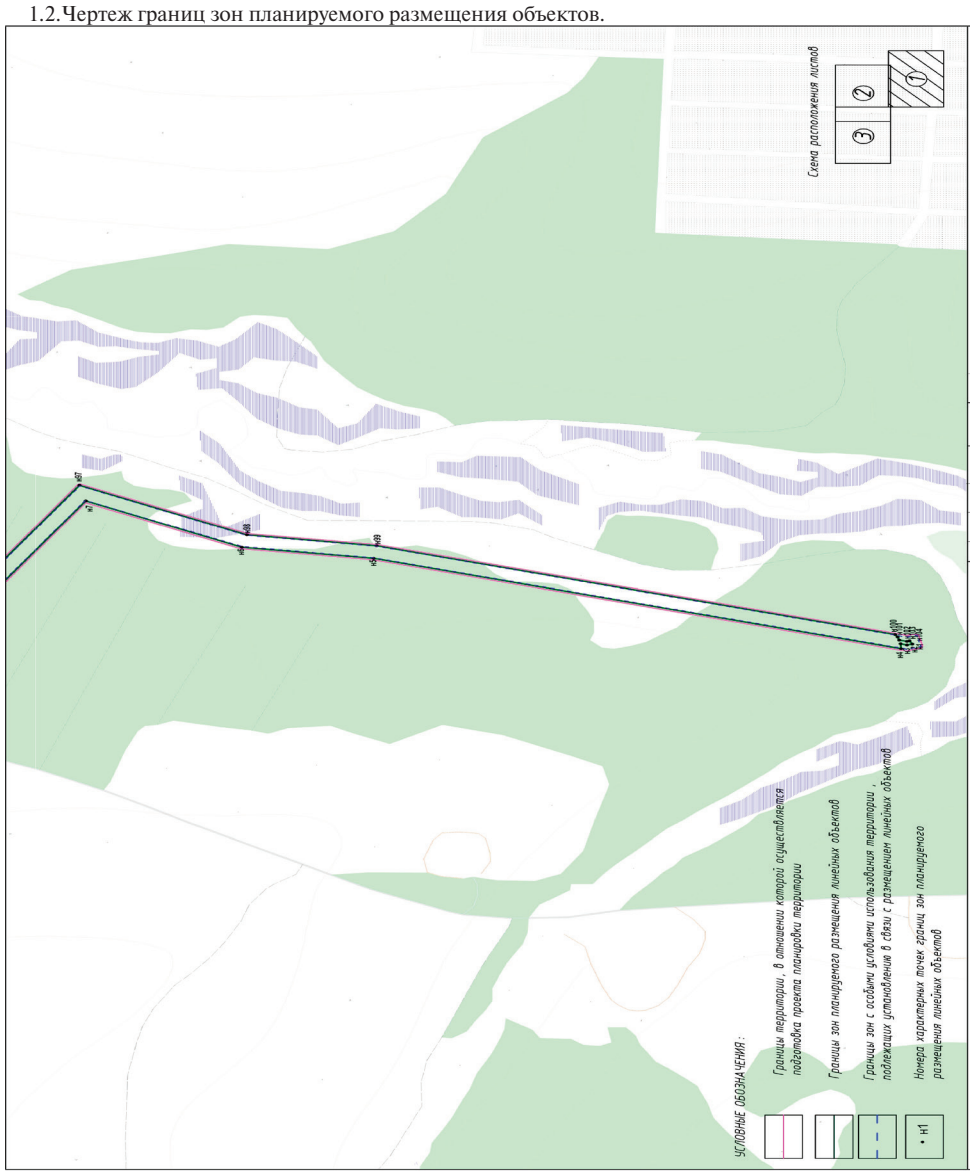

ОФИЦИАЛЬНЫЕ НОВОСТИ АГО

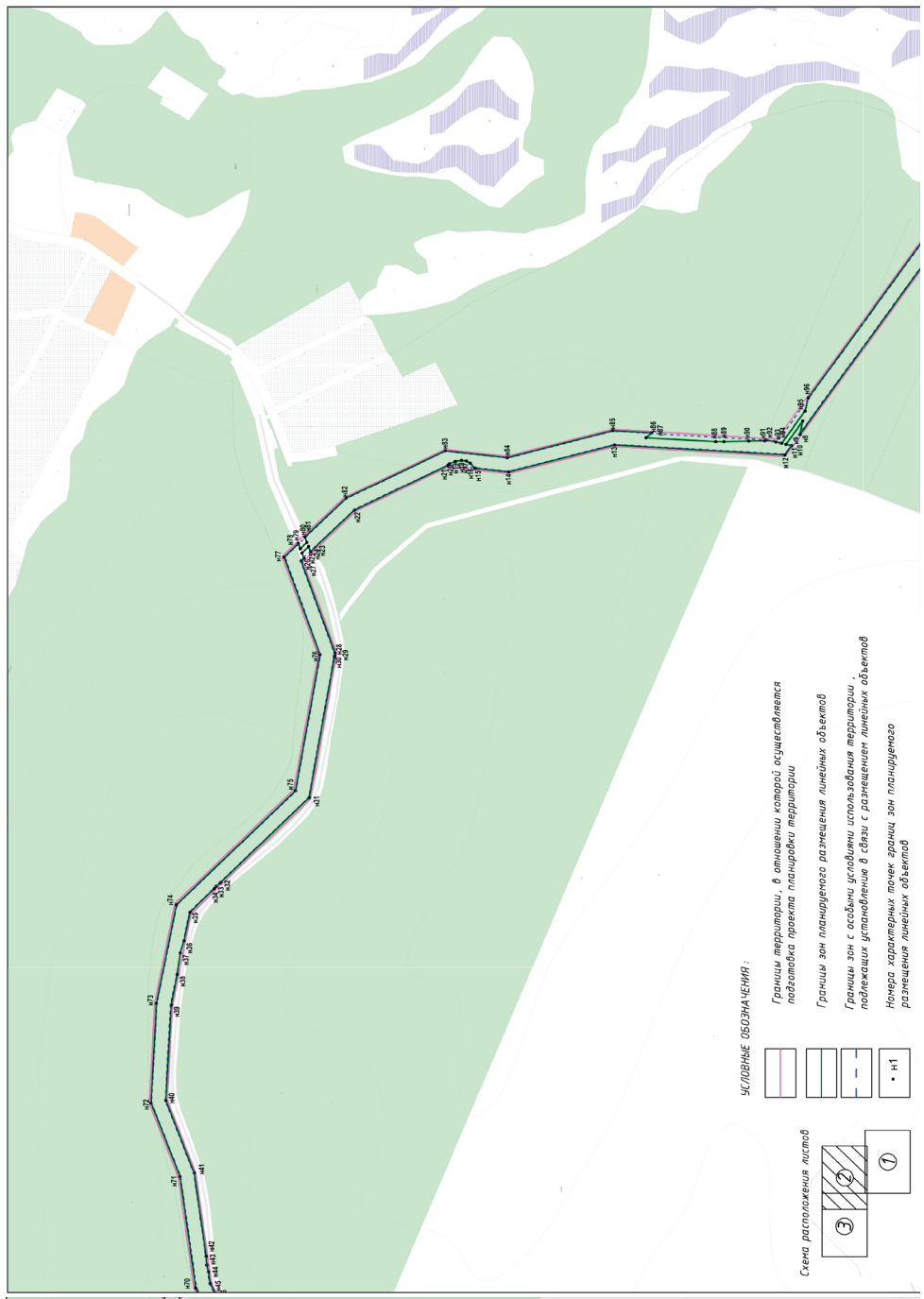

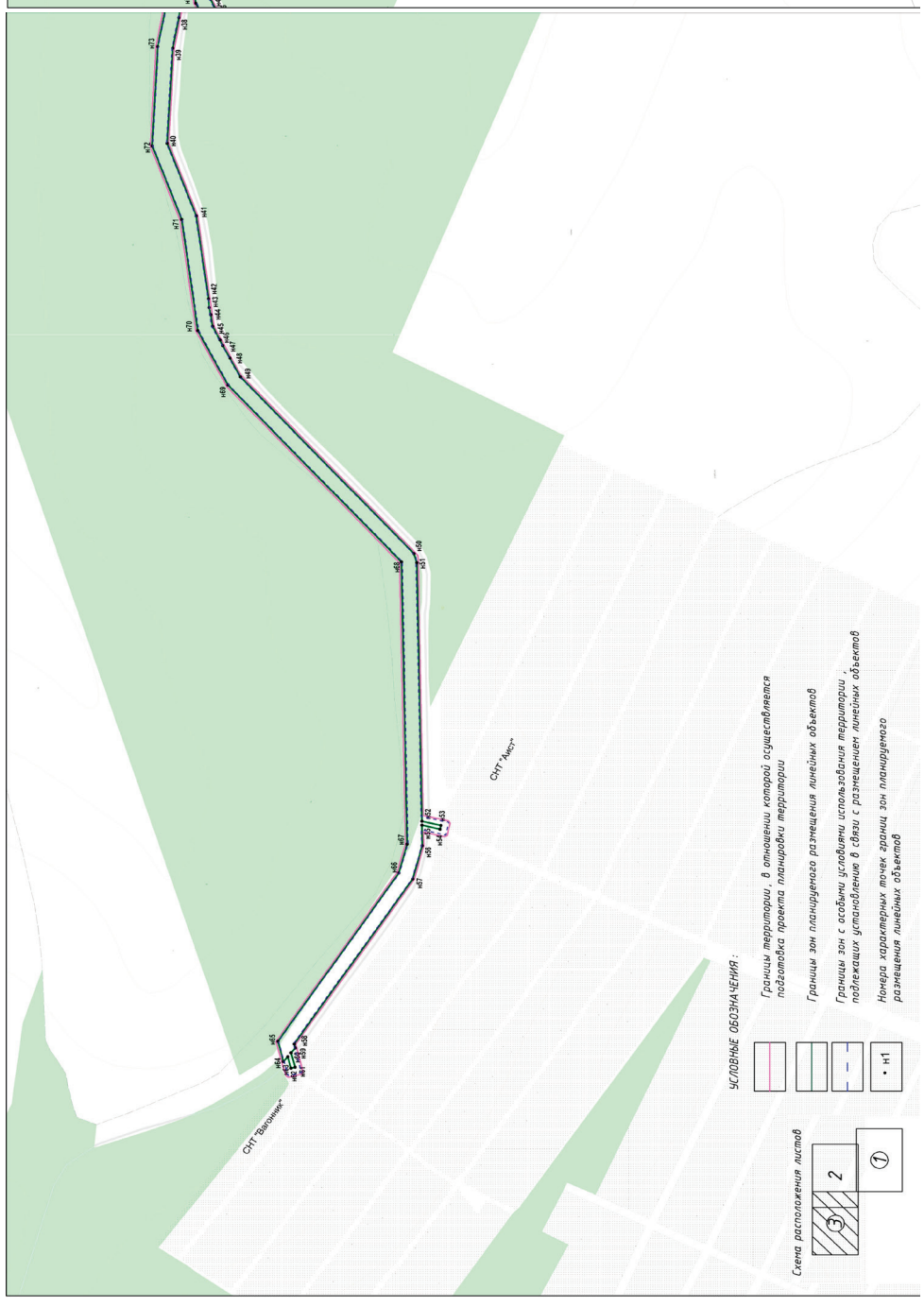

2. ПОЛОЖЕНИЕ О РАЗМЕЩЕНИИ ЛИНЕЙНЫХ ОБЪЕКТОВ

2.1.Наименование, основные характеристики и назначение планируемых для размещения линейных объектов.

Проектируемый линейный объект местного значения «Строительство ответвления на СНТ «Вагонник» СНТ «Аист» ВЛ-10 кВ «Еловка - Саяны» расположен в восточной части Ангарского городского округа Иркутской области.

Проектируемый объект предназначен для электроснабжения потребителей СНТ «Вагонник» и СНТ «Аист».

Ориентировочная протяженность ответвления на СНТ «Вагонник» и СНТ «Аист» ВЛ-10кВ «Еловка - Саяны» составляет 4,8 км. Точка подключения – опора № 27 от ответвления ВЛ-10 кВ от ВЛ-10 кВ «Еловка - СНТ «Саяны» на войсковую часть 3695.

Вид строительства – новое строительство.

2.2. Перечень субъектов Российской Федерации, перечень муниципальных районов, городских округов в составе субъектов Российской Федерации, перечень поселений, населенных пунктов, внутригородских территорий городов федерального значения, на территориях которых устанавливаются зоны планируемого размещения линейных объектов.

Российская Федерация, Иркутская область, Ангарский городской округ.

2.3. Перечень координат характерных точек границ зон планируемого размещения линейных объектов.

№ точки	Координаты	
	X	Y
1	392448,17	3310416,96
2	392454,44	3310415,31
3	392462,10	3310417,19
4	392461,83	3310408,89
5	393097,50	3310564,57
6	393256,31	3310583,75
7	393444,62	3310663,82
8	393685,69	3310322,49
9	393681,22	3310342,67
10	393706,19	3310307,33
11	393697,75	3310305,41
12	393707,82	3310291,15
13	393961,74	3310306,14
14	394119,36	3310264,71
15	394169,03	3310270,38
16	394176,57	3310278,20
17	394182,14	3310281,62
18	394189,13	3310282,56
19	394198,66	3310280,88
20	394207,63	3310277,51
21	394209,57	3310275,00
22	394348,36	3310205,96
23	394413,94	3310141,97
24	394417,08	3310150,10
25	394426,87	3310140,54
26	394423,81	3310132,39
27	394427,99	3310128,27
28	394377,78	3309986,22
29	394378,24	3309981,88
30	394378,39	3309980,51
31	394416,09	3309764,44
32	394548,40	3309633,32
33	394554,70	3309627,83
34	394557,70	3309624,10
35	394593,71	3309588,41
36	394602,36	3309544,12
37	394607,86	3309525,80
38	394612,53	3309492,08
39	394621,66	3309445,27
40	394629,44	3309298,57
41	394587,10	3309187,44
42	394569,45	3309059,49
43	394568,70	3309046,00
44	394566,13	3309035,47
45	394563,67	3309017,70
46	394552,64	3308996,47
47	394548,93	3308987,69
48	394538,05	3308968,43
49	394522,97	3308939,47
50	394270,01	3308667,64
51	394266,15	3308653,67
52	394258,50	3308255,84
53	394230,84	3308249,32
54	394232,22	3308243,48
55	394258,38	3308249,65
56	394257,77	3308217,99
57	394271,85	3308166,45
58	394444,65	3307912,93
59	394443,04	3307906,90
60	394449,27	3307899,17
61	394443,41	3307877,08
62	394449,20	3307875,54
63	394453,94	3307893,37
64	394460,16	3307885,65
65	394468,49	3307917,01
66	394292,10	3308175,80
67	394279,82	3308220,73

№ точки	Координаты	
	X	Y
68	394288,17	3308654,86
69	394541,11	3308926,67
70	394584,95	3309010,92
71	394608,55	3309181,95
72	394651,66	3309295,09
73	394643,55	3309447,97
74	394614,00	3309599,27
75	394436,56	3309775,13
76	394400,18	3309983,60
77	394453,42	3310134,20
78	394432,24	3310154,86
79	394429,17	3310146,67
80	394419,43	3310156,18
81	394422,56	3310164,30
82	394361,25	3310224,11
83	394213,54	3310297,59
84	394120,96	3310287,04
85	393963,94	3310328,31
86	393906,04	3310324,89
87	393914,66	3310317,38
88	393810,66	3310311,25
89	393798,58	3310311,44
90	393761,91	3310312,03
91	393737,99	3310312,85
92	393735,41	3310313,45
93	393721,49	3310310,81
94	393712,52	3310308,77
95	393677,88	3310357,81
96	393673,42	3310377,99
97	393452,35	3310691,01
98	393250,57	3310605,22
99	393093,55	3310586,26
100	392469,03	3310433,30
101	392465,77	3310429,06
102	392463,60	3310423,73
103	392454,51	3310421,51
104	392451,54	3310422,30
1	392448,17	3310416,96

Площадь в границах зон планируемого размещения линейного объекта составляет 102578 кв.м.

Зоны планируемого размещения линейных объектов, подлежащих переносу (переустройству) из зон планируемого размещения линейных объектов, отсутствуют.

2.4. Предельные параметры разрешенного строительства, реконструкции объектов капитального строительства, входящих в состав линейных объектов в границах зон их планируемого размещения.

Предельные параметры разрешенного строительства или реконструкции объектов капитального строительства в составе градостроительного регламента, установленного применительно к территориальной зоне, приняты в Правилах землепользования и застройки Ангарского городского округа Иркутской области.

В соответствии с частью 4 статьи 36 Градостроительного Кодекса РФ действие градостроительного регламента не распространяется на земельные участки, предназначенные для размещения линейных объектов.

2.5. Мероприятия по защите сохраняемых объектов капитального строительства от возможного негативного воздействия в связи с размещением линейных объектов.

В целях защиты объектов капитального строительства, представленных линейными объектами инженерной инфраструктуры, по трассе линейного объекта необходимо соблюдение режима охранных зон, установленных нормативной документацией для таких объектов.

2.6. Мероприятия по сохранению объектов культурного наследия от возможного негативного воздействия в связи с размещением линейных объектов.

На участке для размещения объекта «Строительство ответвления на СНТ «Вагонник» СНТ «Аист» ВЛ-10 кВ «Еловка - Саяны» отсутствуют объекты культурного наследия, включенные в Единый государственный реестр объектов культурного наследия народов Российской Федерации.

Территория в границах проектирования расположена вне зон охраны, защитных зон объектов культурного наследия.

В случае обнаружения в ходе проведения изыскательских, проектных, земляных, строительных, мелиоративных, хозяйственных работ, указанных в статье 30 Федерального закона от 25.06.2002 № 73-ФЗ работ по использованию лесов и иных работ объекта, обладающего признаками объекта культурного наследия, в том числе объекта археологического наследия, заказчик указанных работ, технический заказчик (застройщик) объекта капитального строительства, лицо, проводящее указанные работы, обязаны незамедлительно приостановить указанные работы и в течение трех дней со дня обнаружения такого объекта направить в региональный орган охраны объектов культурного наследия письменное заявление об обнаруженном объекте культурного наследия.

Региональный орган охраны объектов культурного наследия, которым получено такое заявление, организует работу по определению историко-культурной ценности такого объекта в порядке, установленном законами или иными нормативными правовыми актами субъектов Российской Федерации, на территории которых находится обнаруженный объект культурного наследия.

2.7. Мероприятия по охране окружающей среды.

2.7.1. Мероприятия по снижению воздействия по химическому фактору.

В целях уменьшения выбросов в атмосферу в период выполнения строительных работ предусматриваются следующие мероприятия:

а) работа строительных машин и механизмов только согласно графику работы машин и механизмов на площадке проведения строительных работ;

б) постоянный контроль за состоянием топливной системы строительных машин и механизмов;

в) заправка техники на ближайшей автозаправочной станции, имеющей специальное оборудование, с соблюдением всех необходимых условий;

г) выполнение погрузочно-разгрузочных работ с выключенными двигателями автотранспортных средств;

д) одновременная работа нескольких видов строительных машин и механизмов возможно только согласно графику работы машин и механизмов на площадке проведения строительных работ;

е) соблюдение границ территории, отведенной под строительство;

ж) запрещается сжигание на строительной площадке всех горючих отходов, загрязняющих атмосферный воздух;

з) уборка стройплощадки после окончания строительных работ.

2.7.2. Мероприятия по снижению воздействия по физическому фактору.

В период строительства шумовое воздействие будет создавать работающая техника.

Мероприятия по защите от шума:

а) все работающие машины и механизмы находятся в исправном состоянии;

б) погрузочно-разгрузочные работы выполняются с выключенным двигателем автотранспортных средств;

в) работа машин и механизмов исключается в ночное время суток.

Так как ведение строительно-монтажных работ носит кратковременный характер, ограниченные временем проведения работ, дополнительные мероприятия по снижению шума не предусматриваются.

2.7.3. Мероприятия по охране и рациональному использованию земельных ресурсов и почвенного покрова.

Мероприятиями по охране и рациональному использованию земельных ресурсов и почвенного покрова предусмотрено:

а) соблюдение границ территории, отведенной под строительство;

б) уборка и благоустройство стройплощадки после окончания строительных работ;

в) организация мест хранения строительных материалов на отведенной территории, недопущение захламления строительным мусором, загрязнения горюче-смазочными материалами;

г) техническое обслуживание транспортной и строительной техники в специально отведенных местах;

д) рекультивация земельных участков, представленных под строительство линейных сооружений (при необходимости ее проведения) должна включаться в общий комплекс строительно-монтажных работ и обеспечивать восстановление плодородия земель.

2.7.4. Мероприятия по сбору, использованию, обезвреживанию, транспортировке и размещению опасных отходов.

Мероприятия по сбору, использованию, обезвреживанию, транспортировке и размещению опасных отходов включают в себя:

а) ежедневный вывоз отходов со строительной площадки;

б) ежедневное проведение уборки территории от строительных отходов.

Временное хранение отходов строительства должно осуществляться в соответствии с нормативными требованиями по хранению отходов различных видов, классов опасности на специально выделенных местах временного хранения отходов.

2.7.5. Мероприятия по охране объектов растительного и животного мира и среды их обитания.

В целях минимизации негативного воздействия необходимо выполнение следующих мероприятий:

а) максимальное использование существующей инфраструктуры строительства (подъездные дороги и т.д.);

б) запрет движения техники вне имеющихся подъездных путей;

в) ликвидация деятельности в пределах отведенной территории;

г) организация хранения и утилизации материалов и отходов, исключающая загрязнение окружающей среды.

Для предупреждения дополнительного негативного воздействия на экосистему в период строительства предусматриваются следующие мероприятия:

а) запрещается разводить костры и оставлять без присмотра источник открытого пламени, бросать горящие спички и окурки;

б) использование машин с исправной системой питания двигателя, осуществление систематических осмотров техники и своевременного ремонта;

в) оборудование мест для сбора отходов производства и потребления с целью предупреждения засорения территорий, прилегающих к участку строительства.

2.8. Мероприятия по защите территории от чрезвычайных ситуаций природного и техногенного характера, в том числе по обеспечению пожарной безопасности и гражданской обороне.

2.8.1. Перечень мероприятий по защите территорий от чрезвычайных ситуаций природного и техногенного характера.

В период паводковых вод в поймах рек строительно-монтажные работы на объекте не выполняются и переносятся на более поздний период до полного снижения уровня воды в реке до нормального средне-сезонного состояния. При объявлении чрезвычайной ситуации освободить затапливаемую территорию с целью свободного хода водных масс в пойме реки.

При возникновении чрезвычайной ситуации техногенного характера принять меры по оповещению соответствующих служб МЧС и населения с помощью телефонной связи и громкоговорителей, передать в службы МЧС информацию об ответственных лицах, находящихся непосредственно на территории объекта строительства.

2.8.2. Перечень мероприятий по обеспечению пожарной безопасности.

Для обеспечения пожарной безопасности выполняются следующие противопожарные мероприятия:

а) стоянка автотранспорта и спецтехники осуществляется в отведенных для этих целей местах;

б) дороги и участки строительства должны обеспечивать проезд пожарной техники в любое время года;

в) складирование мусора и отходов производится в контейнеры, сжигание мусора и отходов на территории строительства недопустимо;

г) в период эксплуатации территория в пределах трассы должна своевременно очищаться от горючих отходов, мусора, тары, опавших листьев, сухой травы и т.п.

д) горючие отходы, мусор и т.п. следует собирать в контейнеры, на специально выделенных площадках, с последующим вывозом.

Руководство подрядной организации в соответствии с действующим законодательством обязано:

а) провести паспортизацию материалов, изделий, технологических процессов в части перечня пожарной безопасности;

б) назначить ответственных лиц за пожарную безопасность на объекте строительства;

в) разработать инструкцию о мерах пожарной безопасности на объекте строительства;

г) обеспечить на участках строительства соблюдение установленного противопожарного режима и выполнение в установленные сроки мероприятий, обеспечивающих пожарную безопасность;

д) обеспечить исправность технологического оборудования в соответствии с техническими требованиями и проектными решениями;

е) немедленно принимать меры по устранению обнаруженных неисправностей, которые могут привести к пожару;

ж) организовать обучение, проведение противопожарных тренировок и проверку знаний у работников в области пожарной безопасности;

з) установить порядок регулярной проверки состояния пожарной безопасности объекта и исправности технических средств тушения пожара в период строительства объекта.

3. ПРОЕКТ МЕЖЕВАНИЯ ТЕРРИТОРИИ

3.1. Проект межевания выполнен в соответствии и на базе разработанного проекта планировки территории, предусматривающего размещение линейного объекта «Строительство ответвления на СНТ «Вагонник» СНТ «Аист» ВЛ-10 кВ «Еловка - Саяны».

Проектом межевания определяются площадь и границы публичного сервитута для размещения линейного объекта.

Проект межевания выполняется с учетом установленных зон планируемого размещения линейных объектов, границ ранее образованных земельных участков, сведения о которых содержатся в Едином государственном реестре недвижимости.

3.2. Красные линии, утвержденные в составе проекта планировки территории.

Красные линии установлены в соответствии с проектом планировки территории, предусматривающим размещение линейного объекта «Строительство ответвления на СНТ «Вагонник» СНТ «Аист» ВЛ-10 кВ «Еловка - Саяны».

3.3. Линии отступа от красных линий в целях определения места допустимого размещения зданий, строений, сооружений не устанавливаются.

3.4. Границы зон с особыми условиями использования территорий.

В соответствии со статьей 1 Градостроительного Кодекса РФ зонами с особыми условиями использования территорий являются охранные, санитарно-защитные зоны, зоны охраны объектов культурного наследия (памятников истории и культуры) народов Российской Федерации

(далее – объекты культурного наследия), водоохранные зоны, зоны затопления, подтопления, зоны санитарной охраны источников питьевого и хозяйственно-бытового водоснабжения, зоны охраняемых объектов, иные зоны, устанавливаемые в соответствии с законодательством Российской Федерации.

3.5. Зоны с особыми условиями использования территорий и режим их использования.

№ п/п	Вид ЗОУИТ	Нормативно-правовое обоснование	Режим использования ЗОУИТ
1	Охранные зоны объектов электросетевого хозяйства	Постановление Правительства Российской Федерации от 24.02.2009 г. № 160 «О порядке установления охранных зон объектов электросетевого хозяйства и особых условий использования земельных участков, расположенных в границах таких зон»	В целях обеспечения нормальных условий эксплуатации объектов инженерной, транспортной и иной инфраструктуры, исключения возможности их повреждения устанавливаются охранные зоны таких объектов. Землепользование и застройка в охранных зонах указанных объектов регламентируется действующим законодательством Российской Федерации, санитарными нормами и правилами. В охранных зонах запрещается осуществлять любые действия, которые могут нарушить безопасную работу объектов электросетевого хозяйства, в том числе привести к их повреждению или уничтожению, и (или) повлечь причинение вреда жизни, здоровью граждан и имуществу физических или юридических лиц, а также повлечь нанесение экологического ущерба и возникновение пожаров, в том числе: а) размещать любые объекты в пределах, созданных в соответствии с требованиями нормативно-технических документов проходов и подъездов для доступа к объектам электросетевого хозяйства, а также проводить любые работы и возводить сооружения, которые могут препятствовать доступу к объектам электросетевого хозяйства, без создания необходимых для такого доступа проходов и подъездов; б) размещать свалки и иное. В охранных зонах, установленных для объектов электросетевого хозяйства напряжением свыше 1000 вольт, запрещается: а) складировать или размещать хранилища любых, в том числе горюче-смазочных материалов; б) размещать детские и спортивные площадки, стадионы, рынки, торговые точки, полевые станы, загоны для скота, гаражи и стоянки всех видов машин и механизмов, проводить любые мероприятия, связанные с большим скоплением людей, не занятых выполнением разрешенных в установленном порядке работ (в охранных зонах воздушных линий электропередачи) и иное.
2	Байкальская природная территория (Экологическая зона атмосферного влияния)	Федеральный закон от 1 мая 1999 № 94-ФЗ «Об охране озера Байкал»	На Байкальской природной территории запрещаются или ограничиваются виды деятельности, при осуществлении которых оказывается негативное воздействие на уникальную экологическую систему озера Байкал: а) химическое загрязнение озера Байкал или его части, а также его водосборной площади, связанное со сбросами и с выбросами вредных веществ, использованием пестицидов, агрохимикатов, радиоактивных веществ, эксплуатацией транспорта, размещением отходов производства и потребления; б) физическое изменение состояния озера Байкал или его части (изменение температурных режимов воды, колебание показателей уровня воды за пределами допустимых значений, изменение стоков в озеро Байкал); в) биологическое загрязнение озера Байкал, связанное с использованием, разведением или акклиматизацией водных биологических объектов, не свойственных экологической системе озера Байкал, в озере Байкал и водных объектах, имеющих постоянную или временную связь с озером Байкал. На Байкальской природной территории запрещается строительство новых хозяйственных объектов, реконструкция действующих хозяйственных объектов без положительного заключения государственной экологической экспертизы проектной документации таких объектов.

3.6. В соответствии с «Правилами установления охранных зон объектов электросетевого хозяйства и особых условий использования земельных участков, расположенных в границах таких зон», утвержденными Постановлением Правительства РФ от 24.02.2009 № 160, для линий электропередачи устанавливается охранная зона вдоль воздушных линий электропередачи в виде части поверхности участка земли и воздушного пространства (на высоту, соответствующую высоте опор воздушных линий электропередачи), ограниченной параллельными вертикальными плоскостями, отстоящими по обе стороны линии электропередачи от крайних проводов при не отклоненном их положении на расстоянии 10 метров (5 метров – для линий с самонесущими или изолированными проводами, размещенных в границах населенных пунктов).

3.7. Границы зон действия публичных сервитутов.

3.7.1. Проектом межевания предусмотрено размещение проектируемого линейного объекта на землях, государственная или муниципальная собственность на которые не разграничена, а также на частях земельных участков, сведения о которых имеются в ЕГРН, на условиях публичного сервитута.

Настоящим проектом определены границы публичного сервитута а также границы земель, расположенных в зоне публичного сервитута и частей существующих земельных участков. В соответствии с законом от 13.07.2015 № 218-ФЗ «О государственной регистрации недвижимости» при установлении публичного сервитута постановка на кадастровый учет земельных участков не требуется.

3.7.2. Каталог координат границ публичного сервитута.

№ точки	Координаты	
	X	Y
1	392448,17	3310416,96
2	392454,44	3310415,31
3	392462,10	3310417,19
4	392461,83	3310408,89
5	393097,50	3310564,57
6	393256,31	3310583,75
7	393444,62	3310663,82
8	393685,69	3310322,49
9	393681,22	3310342,67
10	393706,19	3310307,33
11	393697,75	3310305,41
12	393707,82	3310291,15
13	393961,74	3310306,14
14	394119,36	3310264,71
15	394169,03	3310270,38
16	394176,57	3310278,20
17	394182,14	3310281,62
18	394189,13	3310282,56
19	394198,66	3310280,88
20	394207,63	3310277,51
21	394209,57	3310275,00
22	394348,36	3310205,96
23	394413,94	3310141,97
24	394417,08	3310150,10
25	394426,87	3310140,54
26	394423,81	3310132,39
27	394427,99	3310128,27
28	394377,78	3309986,22
29	394378,24	3309981,88
30	394378,39	3309980,51
31	394416,09	3309764,44
32	394548,40	3309633,32
33	394554,70	3309627,83
34	394557,70	3309624,10
35	394593,71	3309588,41
36	394602,36	3309544,12
37	394607,86	3309525,80
38	394612,53	3309492,08
39	394621,66	3309445,27
40	394629,44	3309298,57
41	394587,10	3309187,44
42	394569,45	3309059,49
43	394568,70	3309046,00
44	394566,13	3309035,47
45	394563,67	3309017,70
46	394552,64	3308996,47
47	394548,93	3308987,69
48	394538,05	3308968,43
49	394522,97	3308939,47
50	394270,01	3308667,64
51	394266,15	3308653,67
52	394258,50	3308255,84
53	394230,84	3308249,32
54	394232,22	3308243,48
55	394258,38	3308249,65
56	394257,77	3308217,99
57	394271,85	3308166,45
58	394444,65	3307912,93
59	394443,04	3307906,90
60	394449,27	3307899,17
61	394443,41	3307877,08
62	394449,20	3307875,54
63	394453,94	3307893,37
64	394460,16	3307885,65
65	394468,49	3307917,01
66	394292,10	3308175,80
67	394279,82	3308220,73
68	394288,17	3308654,86
69	394541,11	3308926,67
70	394584,95	3309010,92
71	394608,55	3309181,95
72	394651,66	3309295,09
73	394643,55	3309447,97
74	394614,00	3309599,27
75	394436,56	3309775,13
76	394400,18	3309983,60
77	394453,42	3310134,20
78	394432,24	3310154,86

№ точки	Координаты	
	X	Y
79	394429,17	3310146,67
80	394419,43	3310156,18
81	394422,56	3310164,30
82	394361,25	3310224,11
83	394213,54	3310297,59
84	394120,96	3310287,04
85	393963,94	3310328,31
86	393906,04	3310324,89
87	393914,66	3310317,38
88	393810,66	3310311,25
89	393798,58	3310311,44
90	393761,91	3310312,03
91	393737,99	3310312,85
92	393735,41	3310313,45
93	393721,49	3310310,81
94	393712,52	3310308,77
95	393677,88	3310357,81
96	393673,42	3310377,99
97	393452,35	3310691,01
98	393250,57	3310605,22
99	393093,55	3310586,26
100	392469,03	3310433,30
101	392465,77	3310429,06
102	392463,60	3310423,73
103	392454,51	3310421,51
104	392451,54	3310422,30
1	392448,17	3310416,96

3.8. Сведения о лесных участках, используемых на условиях публичного сервитута.

3.8.1. Местоположение лесных участков, используемых на условиях публичного сервитута.

Часть лесного участка с кадастровым номером 38:26:000000:5770, Российская Федерация, Иркутская область, Ангарское районное муниципальное образование, Усольское лесничество, Ангарское участковое лесничество, Мегетская дача, защитные леса, квартал № 76 (в. 1ч).

Часть лесного участка с кадастровым номером 38:16:000000:1070, Российская Федерация, Иркутская область, Ангарское районное муниципальное образование, Усольское лесничество, Ангарское участковое лесничество, Мегетская дача, защитные леса, кварталы № 64 (в. 21ч), № 65 (вв. 4ч, 18ч, 19ч, 20ч), № 66 (вв. 12ч, 15ч, 19ч), № 73 (вв. 1ч, 2ч, 3ч, 4ч, 5ч), № 76 (вв. 1ч, 2ч, 3ч).

3.8.2. Категория земель: земли лесного фонда.

3.8.3. Площадь лесных участков, используемых на условиях публичного сервитута 6,6416 га.

3.8.4. Количественные и качественные характеристики лесных участков, используемых на условиях публичного сервитута.

Количественные и качественные характеристики проектируемых лесных участков составлены на основании данных актов несоответствия данных государственного лесного реестра натурному обследованию Усольского лесничества от 29.04.2020 № 102/1/26/20, № 103/1/26/20, № 104/1/26/20, № 105/1/26/20, № 106/1/26/20.

3.8.5 Распределение земель.

Общая площадь – 6,6416 га, в том числе:

а) лесные земли (покрытые лесом) – 6,5978 га;

б) нелесные земли (болота) – 0,0438 га.

3.8.6. Виды разрешенного использования лесов на лесных участках, используемых на условиях публичного сервитута.

Лесохозяйственным регламентом Усольского лесничества на проектируемых лесных участках установлены следующие виды разрешенного использования лесов:

а) заготовка древесины;

б) заготовка живицы;

в) заготовка и сбор недревесных лесных ресурсов;

г) заготовка пищевых лесных ресурсов и сбор лекарственных растений;

д) ведение сельского хозяйства;

е) осуществление научно-исследовательской деятельности, образовательной деятельности;

ж) осуществление рекреационной деятельности;

з) выращивание лесных плодовых, ягодных, декоративных растений, лекарственных растений;

и) выращивание посадочного материала лесных растений (саженцев, сеянцев);

к) осуществление геологического изучения недр, разведка и добыча полезных ископаемых;

л) строительство и эксплуатация водохранилищ и иных искусственных водных объектов, а также гидротехнических сооружений, морских портов, морских терминалов, речных портов, причалов;

м) строительство, реконструкция, эксплуатация линейных объектов;

н) осуществление религиозной деятельности.

3.8.7. Сведения об обременениях лесных участков, используемых на условиях публичного сервитута.

Местоположение лесного участка – Усольское лесничество, Ангарское участковое лесничество, Мегетская дача, квартал 76 (выдел 1ч).

Вид разрешенного использования – строительство, реконструкция, эксплуатация линейных объектов.

Наименование юридического лица – ОАО «ИЭСК».

Местонахождение юридического лица (адрес) – улица Лермонтова, 257, город Иркутск, Иркутская область, 664033.

Основания пользования лесным участком – договор аренды № 91-195/16 от 31.05.2016.

Срок пользования лесным участком – до 23.06.2065.

3.8.8. Ограничения использования лесов по видам целевого назначения.

Территория проектируемого лесного участка относится к защитным лесам (категория: леса, выполняющие функции защиты природных и иных объектов: леса, расположенные в зеленых зонах), в связи с чем установлены следующие ограничения:

а) проведение сплошных рубок в защитных лесах осуществляется в случаях, предусмотренных частью 5.1 статьи 21 Лесного Кодекса, и в случаях, если выборочные рубки не обеспечивают замену лесных насаждений, утрачивающих свои средообразующие, водоохранные, санитарно-гигиенические, оздоровительные и иные полезные функции, на лесные насаждения, обеспечивающие сохранение целевого назначения защитных лесов и выполняемых ими полезных функций, если иное не установлено настоящим Кодексом;

б) в защитных лесах запрещается осуществление деятельности, несовместимой с их целевым назначением и полезными функциями;

в) запрещается изменение целевого назначения лесных участков, на которых расположены защитные леса, за исключением случаев, предусмотренных федеральными законами.

В лесах, расположенных в зеленых зонах, запрещается:

а) использование токсичных химических препаратов;

б) осуществление видов деятельности в сфере охотничьего хозяйства;

в) разведка и добыча полезных ископаемых;

г) ведение сельского хозяйства, за исключением сенокошения и пчеловодства, а также возведение изгородей в целях сенокошения и пчеловодства;

д) строительство и эксплуатация объектов капитального строительства, за исключением гидротехнических сооружений, линий связи, линий электропередачи, подземных трубопроводов.

Изменение границ земель, на которых располагаются леса, расположенные в зеленых зонах, которое может привести к уменьшению площади таких земель, не допускается.

3.8.9. Ограничения использования по видам использования лесов.

Проектируемый лесной участок, относится к зоне планируемого освоения лесов для строительства, реконструкции, эксплуатации линейных объектов. Приказом Федерального агентства лесного хозяйства от 10.06.2011 № 233 утверждены Правила использования лесов для строительства, реконструкции, эксплуатации линейных объектов и установлены следующие ограничения:

а) При использовании лесов в целях строительства, реконструкции и эксплуатации автомобильных и железных дорог не допускается нарушение поверхностного и внутрипочвенного стока вод, затопление или заболачивание лесных участков вдоль дорог, возникновение эрозионных процессов.

б) При осуществлении строительства, реконструкции и эксплуатации линейных объектов запрещается: повреждение лесных насаждений, растительного покрова и почв за пределами предоставленного лесного участка; захламление прилегающих территорий за пределами предоставленного лесного участка строительным и бытовым мусором, отходами древесины, иными видами отходов; загрязнение площади предоставленного лесного участка и территории за его пределами химическими и радиоактивными веществами; проезд транспортных средств и иных механизмов по произвольным, неустановленным маршрутам за пределами предоставленного лесного участка.

3.8.10. Ограничения использования по видам особо защитных участков лесов.

Распоряжением Правительства Российской Федерации от 27 ноября 2006 года № 1641-р утверждены границы Байкальской природной территории (БПТ) и ее экологических зон. Проектируемый лесной участок расположен в Байкальской природной территории – экологической зоне атмосферного влияния БПТ. Особенности использования, охраны, защиты, воспроизводства лесов в зоне атмосферного влияния БПТ Федеральным законом от 01 мая 1999 года № 94-ФЗ «Об охране озера Байкал» не регламентируется.

На территории проектируемого лесного участка выделены особо защитные участки лесов: участки лесов вокруг сельских населенных пунктов и садовых товариществ.

В соответствии со статьей 119 Лесного Кодекса на особо защитных участках лесов запрещается:

а) проведение сплошных рубок лесных насаждений, за исключением случаев, предусмотренных частью 5.1 статьи 21 Лесного кодекса, и случаев, если выборочные рубки не обеспечивают замену лесных насаждений, утрачивающих свои средообразующие, водоохранные, санитарно-гигиенические, оздоровительные и иные полезные функции, на лесные насаждения, обеспечивающие сохранение целевого назначения защитных лесов и выполняемых ими полезных функций;

б) ведение сельского хозяйства, за исключением сенокошения и пчеловодства;

в) строительство и эксплуатация объектов капитального строительства, за исключением линейных объектов и гидротехнических сооружений.

3.8.11. Сведения о наличии на лесных участках, используемых на условиях публичного сервитута, особо защитных участков лесов, особо охраняемых природных территорий, зон с особыми условиями использования территорий.

№ п/п	Наименование участкового лесничества, дачи/ технического участка, (урочища (при наличии)	Номер квартала	Номер выдела	Виды ОЗУ, наименование ООПТ, виды зон с особыми условиями использования территорий	Общая площадь, га
1	2	3	4	5	6
1	Усольское лесничество, Ангарское участковое лесничество, Мегетская дача	64	21	Байкальская природная территория (экологическая зона атмосферного влияния)	0,8607
		65	4		0,4223
		65	18		0,0047
		65	19		0,3709
		65	20		1,5939
		66	12		0,0270
		66	15		1,2390
		66	19		0,1643
		73	1		0,1437
		73	2		0,5838
		73	3		0,4262
		73	4		0,0081
		73	5		0,0016
		76	1		0,0438
		76	2		0,2027
		76	3		0,5489
				Итого	6,6416
2	Усольское лесничество, Ангарское участковое лесничество, Мегетская дача	64	21	ОЗУ: участки леса вокруг населенных пунктов	0,8607
		65	4		0,4223
		65	18		0,0047
		65	19		0,3709
		65	20		1,5939
		66	12		0,0270
		66	15		1,2390
		66	19		0,1643
		73	2		0,5838
		73	3		0,4262
		73	4		0,0081
		73	5		0,0016
		76	2		0,2027
		76	3		0,5489
				Итого	6,4541

3.8.12. Проектируемые вид разрешенного использования и цели предоставления лесных участков.

Вид разрешенного использования лесов лесных участков: для строительства, реконструкции, эксплуатации линейных объектов.

Проектируемая цель предоставления лесных участков: строительство и эксплуатация линии электропередачи воздушной, кабельной всех классов напряжения. Проектом планировки предполагается использование земель и частей существующих земельных участков на условиях публичного сервитута, установленного в границах зон планируемого размещения линейного объекта.

3.8.13. Перечень земельных участков из земель лесного фонда, расположенных в границах публичного сервитута.

Кадастровый номер участка в соответствии со сведениями ЕГРН	Существующий вид разрешенного использования лесного участка со сведениями ЕГРН	Предмет образования (лесной участок, часть лесного участка)	Площадь образуемого лесного участка, га	Проектируемый вид разрешенного использования
38:26:000000:5770	для строительства, реконструкции, эксплуатации линейных объектов	часть лесного участка	0,0109	для строительства, реконструкции, эксплуатации линейных объектов
38:16:000000:1070	для осуществления рекреационной деятельности	часть лесного участка	6,6307	для строительства, реконструкции, эксплуатации линейных объектов
		Итого	6,6416	

3.9. Перечень и сведения о землях и земельных участках, расположенных в границах публичного сервитута.

Категория земель	Кадастровый номер существующего земельного участка	Вид разрешенного использования	Площадь земель (части земельного участка) в границах публичного сервитута, кв.м
Земли промышленности	38:26:011401:1524	Для эксплуатации автомобильной дороги	264
Земли промышленности	38:26:011401:1534	Для эксплуатации автомобильной дороги	72
Земли промышленности	38:26:011401:1854	Для эксплуатации автомобильной дороги	114
Земли сельскохозяйственного назначения	38:26:011401:3459	для эксплуатации земель общего пользования	36
Земли лесного фонда	38:26:000000:5770	Для строительства, реконструкции, эксплуатации линейных объектов	109
Земли лесного фонда	38:16:000000:1070	для осуществления рекреационной деятельности	66307
Земли сельскохозяйственного назначения	-	-	35676
		Итого	102578

3.10. Каталог координат и геоданные поворотных точек границ образуемых и изменяемых земельных участков.

Проектом планировки предполагается использование земель и частей существующих земельных участков на условиях публичного сервитута, установленного в границах зон планируемого размещения линейного объекта. В соответствии с законом от 13.07.2015 № 218-ФЗ «О государственной регистрации недвижимости» при установлении публичного сервитута постановка на кадастровый учет земельных участков не требуется, в связи с чем каталог координат поворотных точек образуемых и изменяемых земельных участков в проекте не приводится.

4. ПРОЕКТ МЕЖЕВАНИЯ ТЕРРИТОРИИ. ГРАФИЧЕСКАЯ ЧАСТЬ

4.1. Чертеж межевания территории.

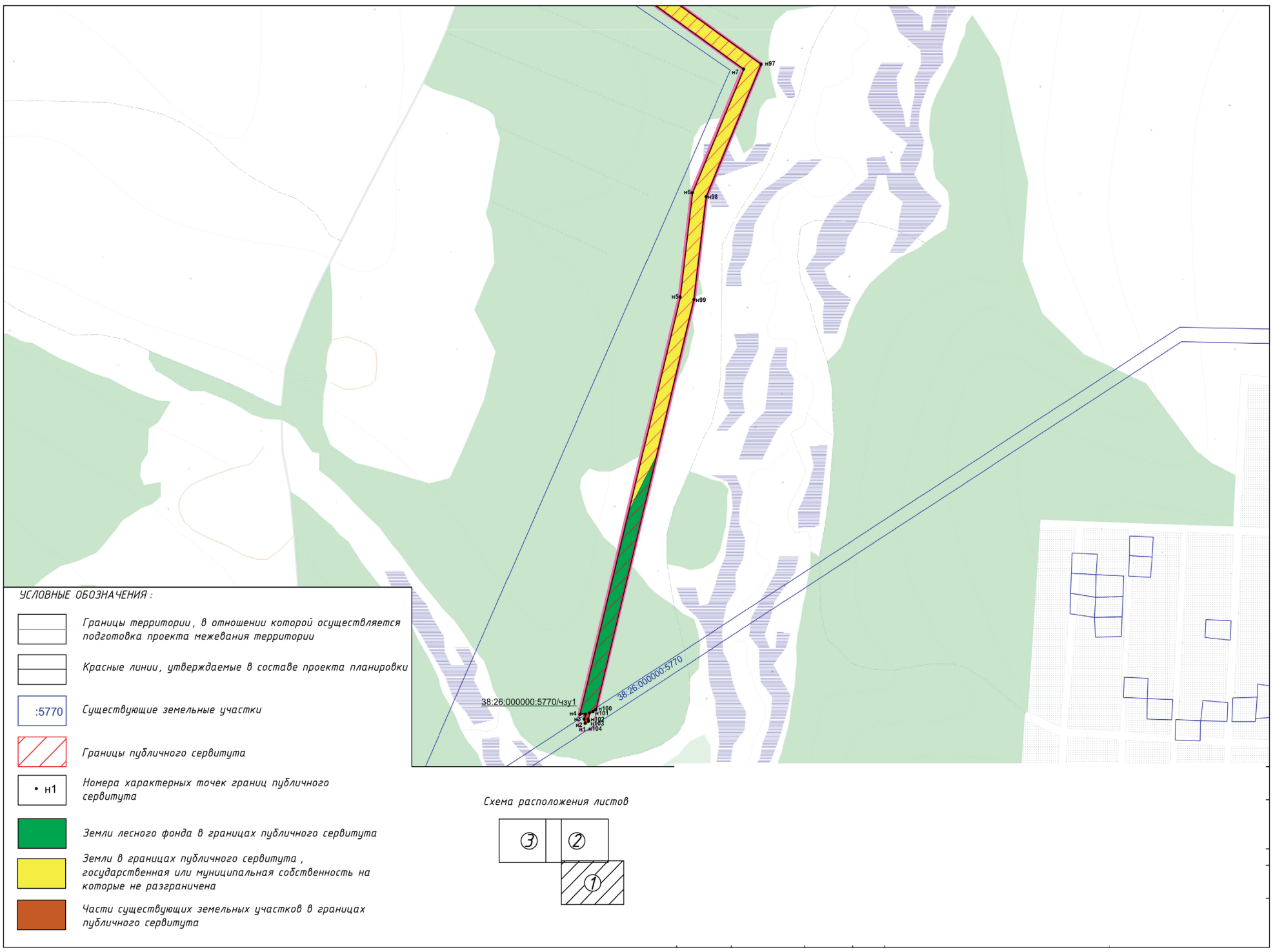

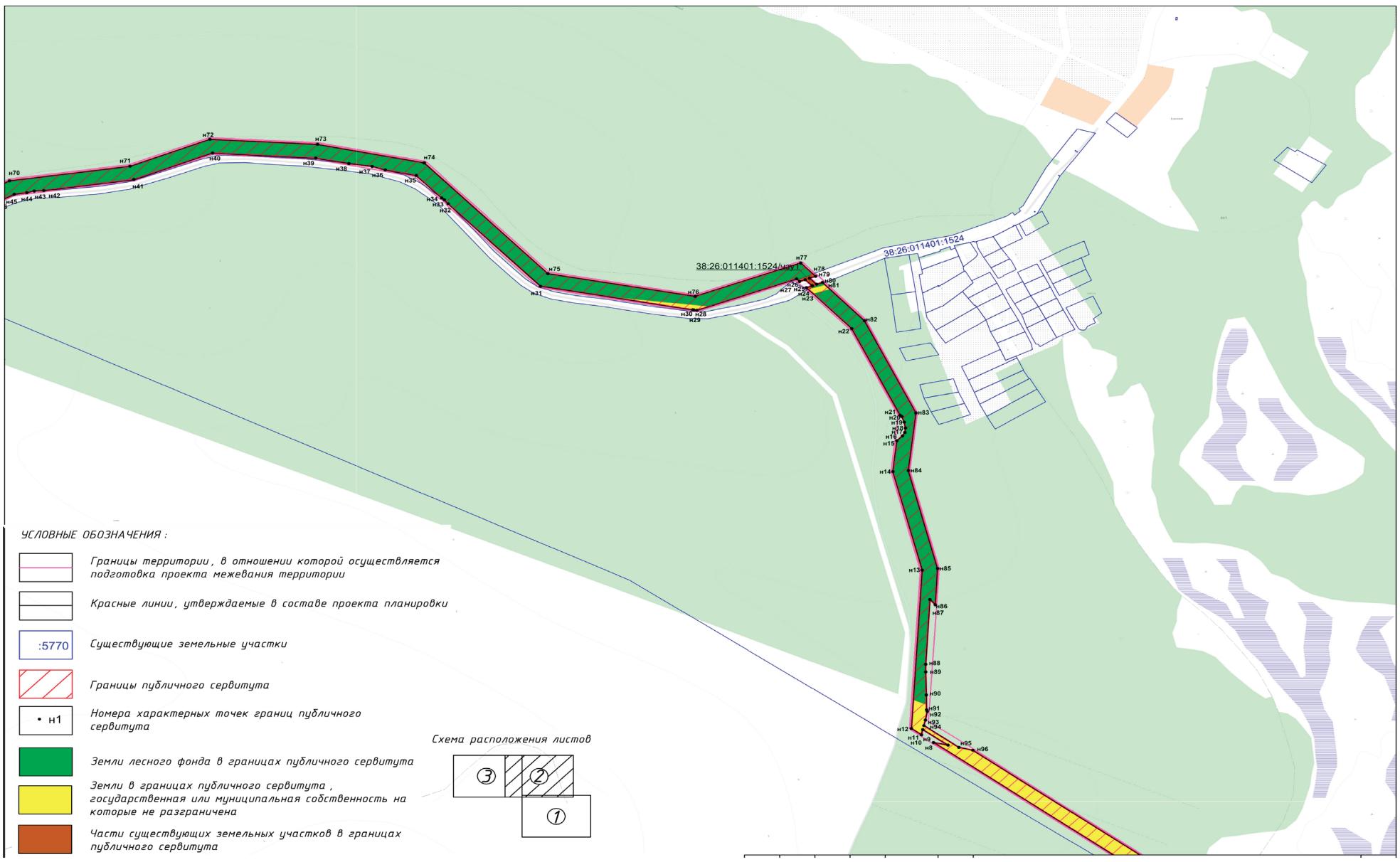

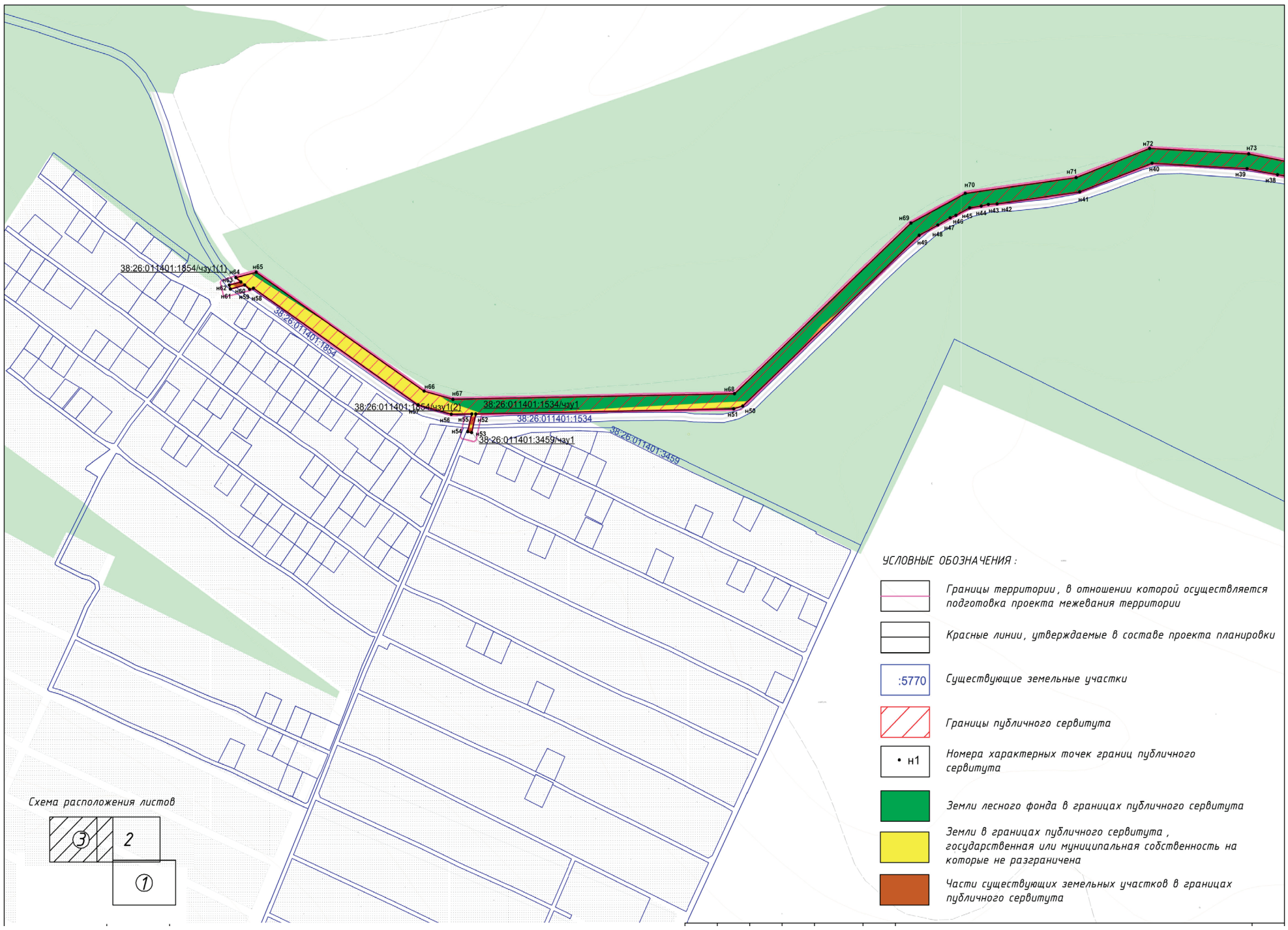

Мэр Ангарского городского округа С.А. Петров

Отчет № 9. 29.10.2020 14:24:34

Сведения о поступлении и расходовании средств избирательных фондов кандидатов (кросс-таблица на основании итоговых финансовых отчетов)

Выборы депутатов Думы Ангарского городского округа второго созыва
Ангарская территориальная избирательная комиссия
Шестнадцатый (№ 16)

По состоянию на 06.10.2020

В руб.

№ строки	Строка финансового отчета	Шифр строки	Итого по всем кандидатам	Грибоедов Михаил Сергеевич	Гудилов Валерий Владиленович	Детышев Артем Александрович	Костюков Альберт Викторович	Соловьёв Сергей Сергеевич
1	2	3	4	5	6	7	8	9
1	1. Поступило средств в избирательный фонд, всего	10	321 620,00	46 000,00	135 000,00	140 520,00	0,00	100,00
	в том числе							
1.1	1.1 Поступило средств в установленном порядке для формирования избирательного фонда	20	321 620,00	46 000,00	135 000,00	140 520,00	0,00	100,00
	из них							
1.1.1	1.1.1. Собственные средства кандидата, средства избирательного объединения	30	178 620,00	38 000,00	0,00	140 520,00	0,00	100,00
1.1.2	1.1.2. Средства избирательного объединения, выдвинувшего кандидата	40	0,00	0,00	0,00	0,00	0,00	0,00
1.1.3	1.1.3. Добровольные пожертвования гражданина	50	0,00	0,00	0,00	0,00	0,00	0,00
1.1.4	1.1.4. Добровольные пожертвования юридического лица	60	143 000,00	8 000,00	135 000,00	0,00	0,00	0,00
2	1.2. Поступило в избирательный фонд денежных средств, подпадающих под действие частей 1-4 статьи 85 Закона Иркутской области "О муниципальных выборах в Иркутской области"	70	0,00	0,00	0,00	0,00	0,00	0,00
	из них							
2.1	1.2.1. Собственные средства кандидата, средства избирательного объединения	80	0,00	0,00	0,00	0,00	0,00	0,00
2.2	1.2.2. Средства избирательного объединения, выдвинувшего кандидата	90	0,00	0,00	0,00	0,00	0,00	0,00
2.3	1.2.3. Средства гражданина	100	0,00	0,00	0,00	0,00	0,00	0,00
2.4	1.2.4. Средства юридического лица	110	0,00	0,00	0,00	0,00	0,00	0,00
3	2. Возвращено денежных средств из избирательного фонда, всего	120	300,00	300,00	0,00	0,00	0,00	0,00
	из них							
3.1	2.1. Перечислено в доход бюджета	130	0,00	0,00	0,00	0,00	0,00	0,00
3.2	2.2. Возвращено жертвователям денежных средств, поступивших с нарушением установленного порядка	140	0,00	0,00	0,00	0,00	0,00	0,00
	из них							
3.2.1	2.2.1. Гражданам, которым запрещено осуществлять пожертвования либо не указавшим обязательные сведения в платежном документе	150	0,00	0,00	0,00	0,00	0,00	0,00
3.2.2	2.2.2. Юридическим лицам, которым запрещено осуществлять пожертвования либо не указавшим обязательные сведения в платежном документе	160	0,00	0,00	0,00	0,00	0,00	0,00
3.2.3	2.2.3. Средств, превышающих предельный размер добровольных пожертвований, собственных средств кандидата, средств избирательного объединения	170	0,00	0,00	0,00	0,00	0,00	0,00
3.3	2.3. Возвращено жертвователям денежных средств, поступивших в установленном порядке	180	300,00	300,00	0,00	0,00	0,00	0,00
4	3. Израсходовано средств, всего	190	321 260,00	45 700,00	135 000,00	140 520,00	0,00	40,00
	из них							
4.1	3.2. На предвыборную агитацию через организации телерадиовещания	220	0,00	0,00	0,00	0,00	0,00	0,00
4.2	3.3. На предвыборную агитацию через редакции периодических печатных изданий	230	30 000,00	0,00	30 000,00	0,00	0,00	0,00
4.3	3.4. На предвыборную агитацию через сетевые издания	235	0,00	0,00	0,00	0,00	0,00	0,00
4.4	3.5. На выпуск и распространение печатных и иных агитационных материалов	240	291 220,00	45 700,00	105 000,00	140 520,00	0,00	0,00
4.5	3.6. На проведение публичных массовых мероприятий	250	0,00	0,00	0,00	0,00	0,00	0,00
4.6	3.7. На оплату работ (услуг) информационного и консультационного характера	260	0,00	0,00	0,00	0,00	0,00	0,00
4.7	3.8. На оплату других работ (услуг), выполненных (оказанных) юридическими лицами или гражданами Российской Федерации по договорам	270	0,00	0,00	0,00	0,00	0,00	0,00
4.8	3.9. На оплату иных расходов, непосредственно связанных с проведением избирательной кампании	280	0,00	0,00	0,00	0,00	0,00	0,00
5	3.1. На организацию сбора подписей избирателей	200	40,00	0,00	0,00	0,00	0,00	40,00
	из них							
5.1	3.1.1. Из них на оплату труда лиц, привлекаемых для сбора подписей избирателей	210	0,00	0,00	0,00	0,00	0,00	0,00
6	5. Остаток средств фонда на дату сдачи отчета (заверяется банковской справкой) (стр. 300 = стр. 10 - стр. 120 - стр. 190 - стр. 290)	300	0,00	0,00	0,00	0,00	0,00	0,00
	из них							
6.1	4. Распределено неизрасходованного остатка средств фонда пропорционально перечисленным в избирательный фонд денежным средствам	290	0,00	0,00	0,00	0,00	0,00	0,00

Председатель
окружной избирательной комиссии

29.10.2020
(подпись, дата)

М.В. Кривов
(инициалы, фамилия)

Комитет по управлению муниципальным имуществом администрации Ангарского городского округа извещает о проведении аукциона на право заключения договора аренды земельного участка.

Форма проведения торгов: аукцион.

Организатор аукциона: Комитет по управлению муниципальным имуществом администрации Ангарского городского округа (далее – Комитет).

Орган, принявший решение о проведении аукциона: аукцион проводится на основании постановления администрации Ангарского городского округа от 26.10.2020 № 880-па «О проведении аукциона на право заключения договора аренды земельного участка с кадастровым номером 38:26:040304:326».

Место, дата и время проведения аукциона: аукцион назначен на 11.12.2020 в 10 часов 00 минут по местному времени по адресу: Иркутская область, г. Ангарск, квартал 59, дом 4.

Порядок проведения аукциона регламентируется ст. 39.12 Земельного кодекса Российской Федерации.

Предмет аукциона: право на заключение договора аренды земельного участка из земель населенных пунктов с кадастровым номером 38:26:040304:326, площадью 3202 кв.м, расположенного по адресу: Иркутская область, Ангарский городской округ, город Ангарск, квартал 257, в 100 метрах юго-восточнее пересечения улицы Декабристов с улицей Радченко, с видом разрешенного использования: объекты придорожного сервиса.

Сведения о правах: государственная собственность не разграничена.

Сведения об обременениях и ограничениях использования: в отношении земельного участка зарегистрированы ограничения прав, предусмотренные ст. 56, 56.1 Земельного кодекса Российской Федерации, установленные в соответствии с Приказом об установлении охранных зон от 25.12.2015 № 710, выдан: Иркутское публичное акционерное общество энергетики и электрофикации. Ограничения прав, установленные в соответствии с Приказом Минстроя РФ от 17.08.1992 № 197 «О типовых правилах охраны коммунальных сетей».

Срок аренды земельного участка 9 (девять) лет.

Дата и время начала и окончания приема заявок на участие в аукционе:

Заявки на участие принимаются организатором аукциона с 14 часов 00 минут 09.11.2020 до 13 часов 00 минут 07.12.2020 по рабочим дням: понедельник, среда с 10-00 до 17-00 (перерыв с 13-00 до 14-00), в пятницу с 8-30 до 13-00 по адресу: Иркутская область, г. Ангарск, квартал 59, дом 4, помещение 1, кабинет 131.

Порядок определения участников торгов: 09.12.2020 будет осуществлено рассмотрение заявок и документов претендентов, установление факта поступления от претендентов задатков. По результатам рассмотрения документов Комитетом будет принято решение о признании претендентов участниками торгов или об отказе в допуске претендентов к участию в торгах, которое будет оформлено протоколом.

Контактные лица: Демченко Ольга Анатольевна тел. 8 (3955) 50-41-20.

Критерий определения победителя аукциона – наибольший размер ежегодной арендной платы за земельный участок.

Начальная цена предмета аукциона в размере ежегодной арендной платы за земельный участок – 375500 (триста семьдесят пять тысяч пятьсот) рублей.

«Шаг аукциона» - 10000 (десять тысяч) рублей.

Размер задатка и реквизиты для их перечисления:

Для участия в аукционе заявитель вносит задаток в размере 20 % начального размера ежегодной арендной платы за земельный участок – 75100 (семьдесят пять тысяч сто) рублей путем перечисления суммы денежных средств на расчетный счет организатора аукциона по следующим банковским реквизитам: Комитет по экономике и финансам администрации Ангарского городского округа (КУМИ администрации АГО л/с 05702011883), ИНН 3801131931, КПП 380101001, счет получателя - 40302810450045080002, банк получателя Отделение Иркутск г. Иркутск, БИК 042520001, ОКТМО 25703000, КБК 702 0 00 00000 00 0000 000. В поле назначение платежа платежного документа указывается: «Задаток на участие в аукционе».

Задаток должен поступить на вышеуказанный счет не позднее даты рассмотрения заявок. Документом, подтверждающим поступление задатка, является выписка со счета организатора торгов.

Возврат задатка осуществляется:

- в случае недопущения претендента к участию в аукционе (в течение 3 (трех) дней со дня оформления протокола приема заявок на участие в аукционе);
- в случае отзыва претендентом заявки на участие в аукционе (в течение 3 (трех) дней со дня поступления уведомления об отзыве заявки);
- не победившим в аукционе участникам (в течение 3 (трех) дней со дня подписания протокола о результатах аукциона);
- в случае отказа организатора аукциона от проведения аукциона (в течение 3 (трех) дней со дня принятия решения об отказе в проведении аукциона).

Возврат задатка осуществляется на основании заявления о возврате задатка для участия в аукционе от претендента, путём перечисления денежных средств в размере внесённого задатка на расчётный счёт, указанный в заявлении на возврат задатка для участия в аукционе. Заявление о возврате задатка для участия в аукционе представляется в Комитет по адресу: Иркутская область, г. Ангарск, квартал 59, дом 4, помещение 1, кабинет № 128.

Задаток, внесенный лицом, признанным победителем аукциона, задаток, внесенный иным лицом, с которым договор аренды земельного участка заключается в соответствии с пунктом 13, 14 или 20 статьи 39.12 Земельного кодекса Российской Федерации, засчитываются в счет арендной платы за него. Задатки, внесенные этими лицами, не заключившими в установленном настоящей статьей порядке договор аренды земельного участка вследствие уклонения от заключения указанного договора, не возвращаются.

Технические условия подключения (технологического присоединения) будущих объектов к сетям инженерно-технического обеспечения и плата за подключение (технологическое присоединение):

Электроснабжение.

Предварительные технические условия в соответствии с письмом Филиала ОГУЭП Облкоммунэнерго «Ангарские электрические сети» от 05.06.2018 № Исх-723/АЭС. Срок действия настоящих технических условий – 3 года с даты их выдачи. Плата за технологическое присоединение утверждается каждый год Службой по тарифам Иркутской области и зависит от класса напряжения, категории электроснабжения и заявленной максимальной мощности, а также от объема строительства проектируемых электрических сетей. ОГУЭП «Облкоммунэнерго» оставляет за собой право изменить точку подключения при выполнении технологического присоединения.

Водоснабжение.

В соответствии с письмом Муниципального унитарного предприятия Ангарского городского округа «Ангарский водоканал» от 15.06.2018 № 1972. Срок действия настоящих технических условий – 3 года с даты их выдачи.

Максимально и (или) минимально допустимые параметры разрешенного строительства объекта капитального строительства определены Правилами землепользования и застройки Ангарского городского округа, утвержденными решением Думы Ангарского городского округа от 26.05.2017 № 302-35/01рД (в редакции решения Думы Ангарского городского округа от 27.05.2020 № 590-83/01рД).

ДОГОВОР
аренды земельного участка

г. Ангарск № _____ от «____» _____ 2020

В соответствии с _____ **администрация Ангарского городского округа,** именуемая в дальнейшем **«Арендодатель»**, в лице **Бондарчука Константина Сергеевича,** действующего на основании Доверенности от 18 мая 2020 года, удостоверенной Беневоленской Ирины Викторовны, нотариусом Ангарского нотариального округа Иркутской области и зарегистрированной в реестре за № 38/34-н/38-2020-5-244, и _____ __ _____ **именуемое в дальнейшем «Арендатор»,** и именуемые в дальнейшем «**Стороны**», заключили настоящий Договор (далее - Договор) о нижеследующем.

1. **Предмет Договора.**

1.1. Арендодатель из земель _____ предоставляет, а Арендатор принимает в аренду земельный участок (далее - **Участок**), площадью _____ кв.м., с кадастровым номером _____, находящийся по адресу: _____, с разрешенным использованием: _____в границах, указанных в Выписке из ЕГРН, прилагаемой к настоящему Договору**.**

1.1.1**.** В отношении земельного участка зарегистрированы ограничения прав, предусмотренные ст. 56, 56.1 Земельного кодекса Российской Федерации, установленные в соответствии с приказом Иркутского публичного акционерного общества энергетики и электрификации от 25.12.2015 № 710 «Об установлении охранных зон»; установленные в соответствии с Приказом Минстроя РФ от 17.08.1992 № 197 «О типовых правилах охраны коммунальных тепловых сетей».

2. Срок действия Договора.

2.1. Срок аренды Участка устанавливается **по _____.**

2.2. Договор считается заключенным и вступает в силу с даты осуществления государственной регистрации в Управлении Федеральной службы государственной регистрации, кадастра и картографии по Иркутской области, при этом в соответствии с п.2 ст.425 Гражданского кодекса Российской Федерации стороны установили, что условия договора о начислении арендной платы распространяются на отношения сторон, возникшие **с _____.**

3. Размер и условия внесения арендной платы.

3.1. Годовая арендная плата за земельный участок составляет _____рублей (_____ _____ рублей). Арендная плата не подлежит изменению в течение всего срока действия настоящего договора.

Сумма внесенного задатка в размере _____ рублей (_____ _____ рублей) засчитывается в 20____ году в счет арендной платы по Договору. В случае передачи прав и обязанностей по договору аренды земельного участка лицом, признанным победителем аукциона, иным лицом, с которым договор аренды земельного участка заключается в соответствии с пунктом 13, 14 или 20 статьи 39.12 Земельного кодекса Российской Федерации, с даты заключения договора аренды земельного участка, задаток указанным лицам возврату не подлежит.

3.2. Внесение арендной платы за использование земельного участка осуществляется ежеквартально не позднее 10 числа второго месяца каждого квартала путем перечисления на счет: УФК по Иркутской области (КУМИ администрации Ангарского городского округа), ИНН 3801131931, КПП 380101001, ОКТМО 25703000, Отделение Иркутск, г.Иркутск, БИК 042520001, № счета 40101810250048010001, код 70211105012041000120, с пометкой «Арендная плата по договору аренды земельного участка от _____ № _____». В случае заключения договора аренды земельного участка после 10 числа второго месяца квартала, арендная плата за использование земельного участка в указанном квартале вносится не позднее 10 числа второго месяца следующего квартала.

Для получения реквизитов на текущий год Арендатор обязан до 01 февраля текущего года ежегодно являться к Арендодателю со своим экземпляром Договора.

3.3.Датой оплаты считается дата фактического поступления денежных средств на расчетный счет Арендодателя.

4. Права и обязанности Сторон.

4.1.Арендодатель имеет право:

4.1.1.Требовать досрочного расторжения Договора при неиспользовании Участка, использовании Участка не по целевому назначению, не в соответствии с разрешенным использованием (назначением), а также при использовании способами, приводящими к порче Участка, при невнесении арендной платы более чем за 3 месяца и нарушении других условий Договора.

4.1.2. На беспрепятственный доступ на территорию Участка с целью его осмотра на предмет соблюдения условий Договора.

4.1.3. На возмещение убытков, причиненных ухудшением качества Участка и экологической обстановки в результате хозяйственной деятельности Арендатора, а также по иным основаниям, предусмотренным законодательством РФ.

4.2. Арендодатель обязан:

4.2.1. Выполнять в полном объеме все условия Договора.

4.2.2.Передать Участок Арендатору по Акту приема-передачи с указанием его характеристики.

4.3. Арендатор имеет право:

4.3.1.Использовать Участок на условиях, установленных настоящим Договором.

4.3.2. Производить с письменного согласия Арендодателя улучшения Участка. При этом отделимые улучшения являются собственностью Арендатора, стоимость неотделимых улучшений Участка возмещению Арендодателем не подлежит.

4.3.3. Сдавать участок в субаренду, а также передавать права и обязанности по договору третьему лицу в пределах срока действия настоящего Договора, в том числе в залог, при условии уведомления Арендодателя.

4.3.4.Проводить мероприятия, направленные на пересмотр кадастровой стоимости земельного участка, в части определения кадастровой стоимости земельного участка в размере его рыночной стоимости, с согласия Арендодателя.

4.4.Арендатор обязан:

4.4.1. Выполнять в полном объеме все условия Договора и использовать Участок в соответствии с целевым назначением и разрешенным использованием, определенным в п.п. 1.1. договора.

4.4.2. После передачи прав и обязанностей по договору третьим лицам, новый Арендатор обязан предоставить Арендодателю зарегистрированный в Едином государственном реестре недвижимости документ, подтверждающий перемену лиц в договоре.

4.4.3.Использовать Участок в соответствии с целевым назначением способами, которые не должны наносить вред окружающей среде, в том числе земле как природному объекту; сохранять межевые, геодезические и другие специальные знаки, установленные на земельном участке в со-

ответствии с законодательством; соблюдать при использовании земельного участка требования градостроительных регламентов, строительных, экологических, санитарно-гигиенических, противопожарных и иных правил, нормативов.

4.4.4. Обеспечить свободный доступ на Участок представителю Арендодателя и контролирующих органов, в пределах их компетенции по их требованию.

4.4.5. Письменно сообщить Арендодателю не позднее чем за 3 месяца о предстоящем освобождении Участка как в связи с окончанием срока действия Договора, так и при досрочном его освобождении.

4.4.6. Не допускать действий, приводящих к ухудшению экологической обстановки на Участке и прилегающих к нему территориях, не допускать загрязнение, истощение, деградацию, порчу, уничтожение земель и почв и иное негативное воздействие на земле и почве, а также выполнять работы по благоустройству территории; осуществлять мероприятия по охране земель, лесов, водных объектов и других природных ресурсов, в том числе меры пожарной безопасности.

4.4.7.Уплачивать в размере и на условиях, установленных настоящим Договором, арендную плату. Ежеквартально уточнять у Арендодателя реквизиты на уплату арендной платы в соответствии с п.3.2. раздела 3 Договора.

4.4.8. В течение 5 дней с момента изменения электронного, почтового, юридического адреса и номера телефона сообщить об этом Арендодателю в письменной форме. При направлении Арендатору писем, уведомлений, требований (претензий) и иных юридически значимых сообщений, иных документов по реквизитам, в том числе электронной почты, указанным в настоящем договоре, Арендатор считается надлежаще уведомленным со дня их направления.

4.4.9. В случае расторжения договора по инициативе Арендатора (в том числе по причине возникновения исключительного права на приобретение земельных участков в собственность) ранее, чем через год с даты его заключения, Арендатор оплачивает штраф в соответствии с п. 5.4. раздела 5 Договора.

4.4.10. Не использовать и не предоставлять прав третьим лицам на использование природных ресурсов, находящихся на Участке.

4.4.11. Не нарушать права других землепользователей.

4.4.12. Не допускать строительство новых объектов, реконструкцию существующих до разработки проектной документации, ее утверждения, получения положительных заключений соответствующих экспертиз по проектной документации, а также до получения разрешения на строительство, реконструкцию либо уведомления о соответствии указанных в уведомлении о планируемом строительстве параметров объекта индивидуального жилищного строительства или садового дома установленным параметрам и допустимости размещения объекта индивидуального жилищного строительства или садового дома на земельном участке в установленном порядке.

4.4.13. Выполнять условия эксплуатации городских подземных, наземных коммуникаций, сооружений, дорог, проездов и т.д., не препятствовать их ремонту и обслуживанию, а также в случае расположения земельного участка в охранной зоне инженерных сетей, обеспечить допуск представителей собственника линейного объекта или представителей организации, осуществляющей эксплуатацию линейного объекта, к данному объекту в целях обеспечения его безопасности.

4.4.14. Регулярно и в полном объеме производить сбор и транспортировку твердых бытовых (строительных) отходов на объекты их размещения в соответствии с действующим законодательством. Не позднее двух месяцев со дня подписания настоящего Договора заключить договор на вывоз и утилизацию строительных отходов и предоставить его копию в Управление по капитальному строительству, жилищно-коммунальному хозяйству, транспорту и связи администрации Ангарского городского округа, по адресу: 665830, Иркутская обл., г. Ангарск, квартал 59, дом 4, 2 этаж, кабинет № 205.

4.4.15. В целях информирования граждан до осуществления каких-либо работ на арендуемом земельном участке установить баннер (щит) с графическим изображением строящегося объекта, и содержащий информацию о застройщике с указанием телефона, о сроках начала и окончания строительства. Обеспечить безопасность процессов проектирования (включая изыскания), строительства, монтажа, наладки, эксплуатации и утилизации (сноса) для третьих лиц и окружающей среды посредством установления ограждения по периметру земельного участка.

4.4.16. В случае наличия на предоставленном земельном участке природных ресурсов не допускать рубку (резку) деревьев (кустарников) до заключения соглашения об установлении порядка выполнения компенсационных работ.

4.5. Арендодатель и Арендатор имеют иные права и несут иные обязанности, установленные законодательством Российской Федерации.

5. Ответственность сторон.

5.1. За нарушение условий Договора Стороны несут ответственность, предусмотренную законодательством РФ.

5.2. За нарушение срока внесения арендной платы по Договору Арендатор выплачивает Арендодателю пени в размере 0,1% от размера невнесенной арендной платы за каждый календарный день просрочки. Пени перечисляются на счет: УФК по Иркутской области (КУМИ администрации Ангарского городского округа), ИНН 3801131931, КПП 380101001, ОКТМО 25703000, Отделение Иркутск, г.Иркутск, БИК 042520001, № счета 40101810250048010001, код 70211105012042000120 с пометкой «Пени по договору аренды земельного участка от _____ № _____».

5.3. Если при прекращении Договора Арендатор не возвратит Участок, либо возвратит несвоевременно, то он вносит арендную плату за все время просрочки с учетом пени в размере 0,1% от размера невнесенной арендной платы за каждый календарный день просрочки.

5.4. В случае расторжения договора по инициативе Арендатора ранее, чем через год с даты его заключения, Арендатор оплачивает штраф в размере годовой арендной платы в соответствии с п.3.1 раздела 3 Договора.

5.5.Ответственность Сторон за нарушение обязательств по Договору, вызванных действием обстоятельств непреодолимой силы, регулируется законодательством РФ.

6. Изменение, расторжение и прекращение Договора.

6.1. Изменение, прекращение, расторжение Договора осуществляется по соглашению сторон, если иное не установлено законодательством РФ и условиями Договора.

6.2. Договор может быть расторгнут по требованию Арендодателя по решению суда на основании и в порядке, установленном гражданским законодательством, а также в случаях, указанных в п.п.4.1.1. п.4.1. раздела 4 настоящего Договора.

6.3. При прекращении Договора, отказе от исполнения Договора Арендатор в десятидневный срок обязан вернуть Участок Арендодателю в надлежащем состоянии.

6.4. Риск изменения обстоятельств по Договору несет Арендатор.

7. Особые условия договора.

7.1. Уведомления, сводные расчеты, требования (претензии) или иные юридически значимые сообщения, иные документы, могут быть направлены одним из способов: по почте, по факсу, по электронной почте, на абонентский номер телефона.

7.2. Подписывая данный договор аренды земельного участка, Арендатор дает согласие Арендодателю на период пользования земельным участком на получение смс-рассылки по телефону, указанному в заявлении ..., на получение на электронный адрес, указанный в заявлении..., уведомлений, сводного расчета, требований (претензий) или иных юридически значимых сообщений, иных документов.

7.3.Настоящий Договор составлен в двух экземплярах, имеющих одинаковую юридическую силу, из которых по одному экземпляру хранится у Сторон, третий передается в Управление Федеральной регистрационной службы по Иркутской области.

8. Адреса и подписи Сторон.

Арендодатель:	**Арендатор:**
Администрация Ангарского городского округа	_____
Зарегистрирована в г.Ангарске	_____
Иркутской области	_____
14.05.2015	_____
665830, Иркутская область,	_____
г. Ангарск, квартал 63, дом 2	
ИНН 3801131762/КПП 380101001	
ОГРН 1153850021797	Подпись: _____
Бондарчук К.С.	(м.п.)
Подпись:_____	

Приложение к Договору:
1. Выписка из ЕГРН;
2. Акт приема – передачи земельного участка.

Председатель Комитета К.С. Бондарчук

Форма заявки ***Продавцу:*** ***В Комитет по управлению муниципальным имуществом администрации Ангарского городского округа***

Заявка на участие в аукционе

_____

(указать полное наименование организации (ИНН), должность, номер и дата доверенности, для физических лиц - Ф.И.О. (ИНН, СНИЛС))

_____, именуемый далее

Претендент, **изучив данные информационного сообщения (на сайте _____ _____, в газете Ангарские ведомости от _____ № _____) о проведении аукциона на право заключения договора аренды** сроком на 9 (девять) лет земельного участка с кадастровым номером 38:26:040304:326, площадью 3202 кв.м, расположенного по адресу: Иркутская область, Ангарский городской округ, город Ангарск, квартал 257, в 100 метрах юго-восточнее пересечения улицы Декабристов с улицей Радченко, с видом разрешенного использования: объекты придорожного сервиса**, принимая решение об участие в аукционе**

ОБЯЗУЮСЬ:

1) Соблюдать условия аукциона, содержащиеся в информационном сообщении о проведении аукциона (на сайте _____, в газете «Ангарские ведомости» от _____ 2020 № _____).

2) В случае признания победителем аукциона, подписать протокол об итогах аукциона в день проведения аукциона.

Адрес, электронный адрес, телефон, банковские реквизиты Претендента:

_____
_____
_____
_____
_____
_____
_____
_____
_____
_____

Приложения:

Для физических лиц:

1) копия документа, удостоверяющего личность заявителя,
2) копия платежного поручения от «_____»_____2020 №_____;
3) доверенность на право предоставления интересов заявителя (при необходимости).

Для юридических лиц:

1) копия платежного поручения от «_____»_____2020 №_____;
2) доверенность на право предоставления интересов заявителя (при необходимости);
3) надлежащим образом заверенный перевод на русский язык документов о государственной регистрации юридического лица в соответствии с законодательством иностранного государства в случае, если заявителем является иностранное юридическое лицо.

Подпись Претендента (его уполномоченного представителя):

_____
Подпись Расшифровка подписи

М.П. «____»_____2020

Заявка принята Продавцом:

Час._____мин._____ «____»_____2020 за №_____

Подпись уполномоченного лица Продавца

_____ _____
Подпись *Расшифровка подписи*

«В соответствии с действующим земельным законодательством администрация Ангарского городского округа информирует о наличии земельного участка, на который может быть выдано разрешение на использование части земельного участка для размещения сезонного аттракциона.

Заявления от физических и юридических лиц, заинтересованных в получении разрешения на использование земельного участка для размещения сезонного аттракциона в соответствии с требованиями, установленными постановлением Правительства Иркутской области от 04.06.2015 № 271-пп «Об утверждении положения о порядке и условиях размещения объектов, виды которых установлены правительством Российской Федерации, на землях или земельных участках, находящихся в государственной или муниципальной собственности, без предоставления таких земельных участков и установления сервитутов на территории Иркутской области» принимаются в течение 30 дней со дня опубликования данного сообщения в Комитете по управлению муниципальным имуществом администрации Ангарского городского округа (далее – Комитет) по адресу: г. Ангарск, 59 квартал, д. 4, кабинет 131, тел.: 50-41-20.

Ознакомиться со схемой расположения земельного участка на кадастровом плане территории можно в Комитете. Дата окончания приема заявлений – 08.12.2020.

Сведения о земельном участке:
Категория земель – земли населенных пунктов;
Кадастровый номер часть земельного участка 38:26:040501:115;
Местоположение – Иркутская обл., г. Ангарск, квартал 181, строение 6 (парк «Современник»);
Площадь – 50 кв. м.;
Вид разрешенного использования – для размещения сезонного аттракциона;
Срок разрешения на использование земельного участка - 3 (три) года».

Председатель Комитета К.С. Бондарчук

Иркутская область
Администрация Ангарского городского округа
Комитет по управлению муниципальным имуществом
администрации Ангарского городского округа

Р А С П О Р Я Ж Е Н И Е

от 03.11.2020 № 1523

О перемещении (демонтаже) незаконно размещенного движимого имущества

В соответствии с Гражданским кодексом Российской Федерации, Федеральным законом от 06.10.2003 № 131-ФЗ «Об общих принципах организации местного самоуправления в Российской Федерации», Положением о Комитете по управлению муниципальным имуществом администрации Ангарского городского округа, утвержденным решением Думы Ангарского городского муниципального образования от 12.05.2015 № 12-02/01рД (в редакции решения Думы Ангарского городского округа от 28.12.2016 № 258-28/01рД), руководствуясь Положением о порядке сноса самовольных построек и перемещения (демонтажа) движимого имущества, незаконно размещенного на земельных участках, находящихся на территории Ангарского городского округа, утвержденным постановлением администрации Ангарского городского округа от 25.04.2016 № 878-па:

1. Произвести перемещение незаконно размещенного движимого имущества: нестационарного торгового объекта, расположенного по адресу: Иркутская обл., г. Ангарск, микрорайон 9, смежно с домом 84. Установить срок для перемещения незаконно размещенного движимого имущества с 16 ноября 2020 по 16 февраля 2021 года.

2. Перемещение (демонтаж) и хранение незаконно размещенного движимого имущества будет производиться Обществом с ограниченной ответственностью «Автокомплекс», адрес: 665830, Иркутская область, город Ангарск, улица Московская, дом 19, оф. 22, контактный телефон 89501062222, либо Обществом с ограниченной ответственностью «БайкалЭкоПлюс», адрес: 665805, Россия, Иркутская область, город Ангарск, Первый промышленный массив, квартал 54, строение 7, комната 63, контактный телефон: 8(395-5) 57-95-55, 57-59-59, либо Муниципальным унитарным предприятием Ангарского городского округа «Ангарский водоканал», адрес: 665830, Россия, Иркутская область, город Ангарск, улица Мира 2а, приемная: тел./факс +7(3955) 52-34-84.

3. Отделу земельных отношений настоящее распоряжение разместить на официальном сайте администрации Ангарского городского округа в информационно телекоммуникационной сети «Интернет» и фасаде незаконно размещенного движимого имущества, и опубликовать в официальных средствах массовой информации – в газете «Ангарские ведомости».

4. Контроль за исполнением настоящего распоряжения оставляю за собой.

Председатель Комитета К.С. Бондарчук

Иркутская область
Администрация Ангарского городского округа
Комитет по управлению муниципальным имуществом
администрации Ангарского городского округа

Р А С П О Р Я Ж Е Н И Е

От 03.11.2020 № 1522

О перемещении (демонтаже) незаконно размещенного движимого имущества

В соответствии с Гражданским кодексом Российской Федерации, Федеральным законом от 06.10.2003 № 131-ФЗ «Об общих принципах организации местного самоуправления в Российской Федерации», Положением о Комитете по управлению муниципальным имуществом администрации Ангарского городского округа, утвержденным решением Думы Ангарского городского муниципального образования от 12.05.2015 № 12-02/01рД (в редакции решения Думы Ангарского городского округа от 28.12.2016 № 258-28/01рД), руководствуясь Положением о порядке сноса самовольных построек и перемещения (демонтажа) движимого имущества, незаконно размещенного на земельных участках, находящихся на территории Ангарского городского округа, утвержденным постановлением администрации Ангарского городского округа от 25.04.2016 № 878-па:

1. Произвести перемещение незаконно размещенного движимого имущества: нестационарного торгового объекта, расположенного по адресу: Ангарский городской округ, п. Мегет, ул. Садовая, автобусная остановка «Птицевод» (перед ТД «Коммерсант» (д. 33). Установить срок для перемещения незаконно размещенного движимого имущества с 16 ноября 2020 по 16 февраля 2021 года.

3. Перемещение (демонтаж) и хранение незаконно размещенного движимого имущества будет производиться Обществом с ограниченной ответственностью «Автокомплекс», адрес: 665830, Иркутская область, город Ангарск, улица Московская, дом 19, оф. 22, контактный телефон 89501062222, либо Обществом с ограниченной ответственностью «БайкалЭкоПлюс», адрес: 665805, Россия, Иркутская область, город Ангарск, Первый промышленный массив, квартал 54, строение 7, комната 63, контактный телефон: 8(395-5) 57-95-55, 57-59-59, либо Муниципальным унитарным предприятием Ангарского городского округа «Ангарский водоканал», адрес: 665830, Россия, Иркутская область, город Ангарск, улица Мира 2а, приемная: тел./факс +7(3955) 52-34-84.

3. Отделу земельных отношений настоящее распоряжение разместить на официальном сайте администрации Ангарского городского округа в информационно-телекоммуникационной сети «Интернет» и фасаде незаконно размещенного движимого имущества, и опубликовать в официальных средствах массовой информации – в газете «Ангарские ведомости».

4. Контроль за исполнением настоящего распоряжения оставляю за собой.

Председатель Комитета К.С. Бондарчук

СОГЛАСОВАНО:
начальник по связям с общественностью администрации Ангарского городского округа
_____Т.А. Шерстнева
«___»_____2020 г.

УТВЕРЖДАЮ:
директор муниципального казенного учреждения Ангарского городского округа «Центр поддержки общественных инициатив»
_____Н.В. Черепанова
«____»_____2020 г.

Положение о проведении конкурса «Лучшее территориальное общественное самоуправление 2019 года» на территории Ангарского городского округа

1.ОБЩИЕ ПОЛОЖЕНИЯ

1.1. Настоящее Положение о проведении конкурса «Лучшее территориальное общественное самоуправление 2019 года» (далее Конкурс) на территории Ангарского городского округа (далее – АГО) (далее – Положение) определяет цель и задачи, номинации Конкурса, порядок организации, проведения и участия.

2. ЦЕЛИ И ЗАДАЧИ КОНКУРСА

2.1. Целью проведения Конкурса на территории АГО является поддержка, содействие и стимулирование территориальных общественных самоуправлений (далее ТОС) АГО для дальнейшего развития территорий, на которых планируется организовать ТОС.

2.2. Задачи Конкурса:

1) повышение активности населения, расширение и укрепление гражданского общества;

2) обобщение и распространение опыта работы ТОС, советов общественности, стимулирование их деятельности по совершенствованию работы с населением в решении вопросов местного значения;

3) повышение роли общественности в развитии местного самоуправления.

3. ОРГАНИЗАТОРЫ КОНКУРСА

3.1. Конкурс проводится муниципальным казенным учреждением Ангарского городского округа «Центр поддержки общественных инициатив» (далее МКУ АГО «ЦПОИ»).

4. УЧАСТНИКИ КОНКУРСА

4.1. В Конкурсе могут принимать участие ТОС, зарегистрированные в АГО с 2018 года (согласно Положения о территориальном общественном самоуправлении в Ангарском городском округе, утвержденного Решением Думы АГО от 29.08.2017 № 321-39/01рД), принимающие активное участие в развитии местного самоуправления, расширение и укреплениие гражданского общества.

5. КРИТЕРИИ ОЦЕНКИ КОНКУРСА

5.1. Критерии оценки, характеризующие работу ТОС, учитываются в соответствии с показателями выполнения условий Конкурса отдельно в номинации (Приложение № 3 к настоящему Положению).

6. УСЛОВИЯ ПРОВЕДЕНИЯ КОНКУРСА

6.1. Конкурс проводится в три этапа:

6.1.1. Информационный: объявление о конкурсе в СМИ, распространение информации среди ТОС АГО;

6.1.2. Конкурсный: сбор материалов, подтверждающих деятельность ТОС, подготовка информа-

ционных отчетов ТОС, сбор заявок от председателей ТОС;

6.1.3. Оценочный: оценка конкурсной комиссией материалов, представленных на Конкурс. Подведение итогов Конкурса и награждение победителей.

6.2. Конкурс проводится по следующим номинациям:

«Лучший ТОС 2019 года»:

1) За активное участие в развитии местного самоуправления и управление территорией в границах ТОС;

6.3. Для участия в Конкурсе необходимо предоставить:

6.3.1. Заявку в письменном виде по форме (Приложение № 1 к настоящему Положению).

6.3.2. К заявке прилагается следующая информация в произвольной форме в письменном виде:

1) краткая информация о ТОС;

2) копии дипломов, грамот и т.д. за 2019 год;

3) копии писем, протоколов, обращений, заявлений за 2019 год;

4) отзывы жителей о работе ТОС за 2019 год;

5) план работы ТОС на 2019 год;

6) отчет председателя ТОС о проделанной работе за 2019 год;

7) публикации в СМИ о работе ТОС за 2019 год;

8) фотографии с мероприятий ТОС за 2019 год.

6.4. Заявка предоставляется участниками Конкурса с 02 ноября по 15 ноября 2020 года, по адресу**:** 665830, г. Ангарск, улица Глинки, д. 27, понедельник – четверг с 8.30 до 13.00 часов и с 14.00 часов до 17.30 часов, пятница с 8.30 часов до 13.00 часов, с 14.00 часов до 16.30 часов (в случае отправки заявки по почте, сделать пометку на конверте «Конкурс»), либо по электронной почте: centrpoi@mail.angask-adm.ru, при условии подачи заявки по Почте РФ и эл. почте, необходимо уточнить ее получение по тел.: 8(3955) 52-14-70.

6.5. Информация о проведении Конкурса размещена на сайте www.angarsk-crms.ru.

6.6. Определение победителей Конкурса:

6.6.1. Конкурсная комиссия осуществляет проведение Конкурса в соответствии с настоящим Положением.

6.6.2. Состав конкурсной комиссии (Приложение № 2 к настоящему Положению).

7. СРОКИ ПРОВЕДЕНИЯ КОНКУРСА

7.1. Конкурс проводится с 02 ноября 2020 года по 20 ноября 2020 года.

8. ПОДВЕДЕНИЕ ИТОГОВ КОНКУРСА

8.1. Итоги Конкурса подводятся с 16 ноября 2020 года по 20 ноября 2020 года.

8.2. Показатели выполнений условия Конкурса оценки, характеризующие работу ТО, учитываются в соответствии с показателями выполнения условий Конкурса отдельно по каждой номинации (Приложение № 3 к настоящему Положению).

8.3. Материалы Конкурса оцениваются посредством проведения сравнительного анализа показателей выполнения условий Конкурса (Приложение № 3 настоящего Положения), с учетом оценок, выставленных членами конкурсной комиссии. Итоги Конкурса определяются путем суммирования баллов.

Победителем Конкурса признается ТОС, набравший наибольшее количество баллов.

Решение Конкурсной комиссии оформляется протоколом, который подписывается председателем Конкурсной комиссии. Протокол заседания Конкурсной комиссии хранится в МКУ АГО «ЦПОИ».

8.4. Конкурсная комиссия определяет победителей среди ТОС в каждой номинации, которые признаются лучшими.

8.5. По итогам Конкурса победители на звание «Лучший ТОС 2019 года», согласно занятым местам награждаются дипломами и подарочными сертификатами в следующих размерах:

«Лучший ТОС 2019 года» За активное участие в развитии местного самоуправления и управление территорией в границах ТОС:

1) 1 место – 50 000,00 (пятьдесят тысяч) рублей;

2) 2 место – 30 000,00 (тридцать тысяч) рублей;

3) 3 место – 20 000,00 (двадцать тысяч) рублей;

8.6. ТОС, не занявшие призовые места, поощряются благодарственными письмами мэра АГО за участие в Конкурсе.

8. НАГРАЖДЕНИЕ ПОБЕДИТЕЛЕЙ И УЧАСТНИКОВ КОНКУРСА

8.1. По итогам Конкурса организаторами проводится торжественное награждение победителей с опубликованием результатов в СМИ и на официальном сайте МКУ АГО «ЦПОИ».

Приложение № 1
к Положению о проведении конкурса
«Лучшее территориальное общественное
самоуправление 2019 года» на территории АГО

Заявка
на участие в конкурсе
«Лучшее территориальное общественное самоуправление 2019 года»
на территории Ангарского городского округа

1. Наименование ТОС

Заполняется печатными буквами

2. Данные о регистрации ТОС

Заполняется печатными буквами

3. Территория ТОС

Заполняется печатными буквами

4. Председатель ТОС

фамилия *(заполняется печатными буквами)*

имя *(заполняется печатными буквами)*

отчество *(заполняется печатными буквами)*

5. Название Конкурса и номинация, в котором участвует ТОС

_____

_____

6. Приложения:

Председатель ТОС «_____»
(наименование ТОС)

/_____/_____/
(подпись) (расшифровка)

«_____»_____2020г.

Контактный телефон _____

Приложение № 2
к Положению о проведении конкурса
«Лучшее территориальное общественное
самоуправление 2019 года» на территории АГО

Состав Конкурсной комиссии:

Председатель:

Черепанова Надежда Викторовна – директор муниципального казенного учреждения Ангарского городского округа «Центр поддержки общественных инициатив»;

Члены комиссии:

Шерстнева Татьяна Александровна – начальник отдела по связям с общественностью администрации АГО (по согласованию);

Белова Ирина Михайловна – начальник отдела по информационной политике администрации АГО (по согласованию);

Габидулина Татьяна Николаевна – директор – главный редактор МАУ «Редакция газеты «Ангарские ведомости» (по согласованию);

Депутаты Думы АГО (по согласованию);

Председатели общественных организаций АГО (по согласованию).

Приложение №3
к Положению о проведении конкурса
«Лучшее территориальное общественное
самоуправление 2019 года» на территории АГО

Показатели выполнения условий конкурса
к Положению о проведении конкурса «Лучшее территориальное общественное
самоуправление 2019 года» на территории АГО

«Лучший ТОС 2019 года»
За активное участие в развитии местного самоуправления и управление территорией в границах ТОС

№ п/п	Наименование показателя	Оценка (1 балл)
1	Количество решенных социально-значимых проблем на территории ТОС (за каждую проблему)	
2	Участие в конкурсах, проектах (за каждый)	
3	Привлечение жителей в участии в субботниках, акциях «Чистый, зеленый и цветной дворик» и культурно-массовых мероприятиях	
4	Наличие информационных стендов и размещение информации о работе ТОС	
5	Наличие планов, отчетов ТОС	
6	Публикации в СМИ (при наличии за каждую)	

Членов СНТ «Родник», принявших участие на общем собрании 19.09.2020г. просят обратиться по тел.8-908-6-555-975 для участия в суде в качестве свидетелей или исцов, об оспаривании внеочередного собрания,которое прошло в нарушение ФЗ-217 (п.7,9,10,11,12,17,19)

Газета «Ангарские ведомости». Зарегистрирована Управлением Федеральной службы по надзору в сфере связи, информационных технологий и массовых коммуникаций по Иркутской области. Свидетельство о регистрации средства массовой информации ПИ № ТУ38-00937 от 22 декабря 2016 г.
Учредитель - администрация Ангарского городского округа.
Адрес редакции и издателя: 665830, г. Ангарск, кв-л 76, дом 1, пом. 74. Телефоны: 67-50-80, 67-17-34.
E-mail:angvedom@mail.angarsk-adm.ru. Тираж 1 000 экз. Директор - главный редактор Габидулина Т.Н.
Тираж сертифицирован национальной тиражной службой.
Свидетельство №857 от 15.01.2016
Распространяется бесплатно. Редакция не несет ответственности за материалы рекламного характера. Мнение редакции не всегда совпадает с мнением авторов.
Газета отпечатана в типографии ООО «Бланкиздат», 664014, г. Иркутск, ул. Генерала Доватора, 18. Заказ №