Общественно-политическая газета

Ангарские ВЕДОМОСТИ

2 октября
2019 года
№92 (1371)

ангарскиеведомости.рф

ТВ-программа на неделю

МЫ ЭТО СДЕЛАЛИ!

На открытие набережной пришло более 20 тысяч ангарчан

Ещё больше фото смотри на нашем сайте

ХОРОШАЯ НОВОСТЬ
Покоритель космоса вернулся домой
стр. 2

СИТУАЦИЯ
Клуб «Радуга» будет жить
стр. 5

ТЕМА НОМЕРА
Ангарские педагоги раскрывают секреты учеников-стобалльников
стр. 18

1. Наведи камеру своего смартфона на куар-код в левом верхнем углу этой страницы и нажми на ссылку на экране.
2. Если в твоём телефоне нет встроенной программы считывания куар-кода, скачай её в PlayMarket и используй первый пункт нашей инструкции.
3. Просто найди в Интернете наш сайт АНГАРСКИЕВЕДОМОСТИ.РФ
4. Не забудь подписаться на наш «Инстраграм», там есть видео с открытия набережной)))

ГОРОДСКИЕ ПОДРОБНОСТИ

Уважаемые педагоги, дорогие ветераны!

Примите самые искренние поздравления с профессиональным праздником! День учителя - замечательная возможность для всех учеников (и тех, кто постигает азы наук сейчас, и тех, кто уже давно окончил школу) ещё раз сказать слова глубокой признательности преподавателям за преданность делу, мудрость, душевную щедрость и любовь.

Выразим общее мнение, если скажем: педагог - не просто профессия, это высокое призвание, ответственная миссия. Учитель как наставник помогает детям понять себя, раскрыть лучшие качества, найти собственную дорогу в жизни, объясняет важность основных человеческих ценностей.

Наша территория славится высоким качеством образования, многолетними педагогическими традициями и профессиональным кадровым составом.

Дорогие педагоги! Мы гордимся вами и говорим спасибо за те знания, которые вы даёте, за внимание, самоотверженность и добросовестное служение во благо будущего. Благополучия, здоровья и успехов вам и вашим ученикам!

Сергей ПЕТРОВ, мэр Ангарского городского округа

Александр ГОРОДСКОЙ, председатель Думы Ангарского городского округа

ЯРМАРКА

Купи настоящий продукт

В субботу, 5 октября, на площади возле ДК «Нефтехимик» с 11 до 15 часов будет проходить специализированная тематическая ярмарка «Настоящий продукт».

Гостей ждёт продукция местных сельхоз- и товаропроизводителей. У жителей Ангарского городского округа будет возможность приобрести качественные товары по доступным ценам: мясную, рыбную, молочную, хлебобулочную, сельскохозяйственную продукцию, мёд и продукцию пчеловодства. В программе ярмарки концертные номера, викторины.

С заявкой на участие в ярмарке необходимо обратиться в отдел потребительского рынка Управления по общественной безопасности администрации Ангарского округа в срок до 4 октября по адресу: **59 квартал, дом 4, кабинет 335; телефон: 8(3955) 504-171**.

ФОТОФАКТ

Возвращение домой

Памятник покорителю космоса занял свое историческое место - на площади железнодорожного вокзала - в понедельник, 30 сентября. Он воссоздан по инициативе мэра Сергея ПЕТРОВА на частные средства инвесторов в рамках проекта «Шефы ангарских улиц» известным скульптором Иваном ЗУЕВЫМ. Установлен силами ЗАО «Стройкомплекс».

Торжественное открытие памятника пройдёт 3 октября во время заседания президиума Совета ветеранов с участием представителей Общественной палаты Ангарского городского округа.

Хочешь увидеть видео установки памятника? Наведи камеру сотового телефона на этот куар-код. Если в телефоне нет функции считывания куар-кода, скачай приложение. Или просто найди нас в «Инстаграм».

Александра БЕЛКИНА
Фото Любови ЗУБКОВОЙ

ПРЕДЛОЖЕНИЕ

ПОЛИС С ГАРАНТИЕЙ

Большинство из нас хотят дожить до ста лет, провести счастливую и уютную старость в окружении детей и внуков и умереть во сне. В этом сценарии нет случайных падений, травм, болезней и тем более смертей. Мы стараемся прогонять мысли даже о гипотетических несовпадениях с идеальной картинкой, а зря, считают специалисты. Ведь можно один раз оформить страховой полис и жить спокойно. Если что-то пойдёт не так, сработает подушка безопасности в виде ощутимой финансовой выплаты.

Свадьба вместо несчастного случая

Упал, проснулся, гипс - ситуация легендарного советского фильма повторяется изо дня в день. Её нельзя спрогнозировать, но можно перенести с минимальными потерями, в том числе и финансовыми. Плечо подставит страховая компания «Колымская» в рамках комплексной программы смешанного страхования.

- Оплачивается ежемесячный взнос, и в итоге накапливается некоторая сумма. Договор можно заключить на любой срок до 20 лет. Весь этот период страховая компания несёт ответственность по несчастным случаям. Если вдруг происходят травмы и ушибы, мы производим выплаты, но по истечении срока договора клиент получает всю сумму полностью, независимо от того, сколько раз ему начислялись выплаты из-за незапланированных травм, - объясняет директор Ангарского филиала страховой компании «Колымская» Людмила ЧУРИЛОВА.

Получается, что страховой полис - удобный способ накопить некоторую сумму на любое значимое семейное событие, а заодно и застраховать себя от несчастного случая. Плюс в том, что на все эти выплаты можно будет ещё оформить налоговый вычет.

- Если вдруг происходит трагедия, то независимо от тех взносов, что наш клиент успел произвести, мы выплачиваем родственникам страховую сумму полностью, - продолжает Людмила Сергеевна.

Поддержка для детей и внуков

Как бы это печально ни звучало, но смерть рано или поздно настигнет нас всех. Приходит она, как всегда, неожиданно, заставляя родственников срочно искать деньги на то, чтобы достойно проводить в последний путь родного человека.

- Мы предлагаем нашим клиентам два варианта: накопить некоторую сумму либо заключить договор страхования на определённый перечень услуг, - рассказывает руководитель Ангарского филиала.

Дальше - нюансы, с которыми поможет разобраться специалист «Колымской». Все расчёты индивидуальны. Существуют четыре основные программы, в каждой ещё несколько комбинаций. Специалист подберёт максимально удобную. Можно заключить договор на конкретный срок, выплачивать взносы и перезаключать договоры уже со значительной скидкой, а можно сотрудничать со страховой компанией всю жизнь и вносить небольшие платежи ежемесячно. После смерти клиента родственники получат оговорённую сумму финансовой поддержки независимо от выплаченной человеком суммы. В документах обозначаются все тонкости, включая фамилию и имя родного человека, с которым будет сотрудничать компания после ухода застрахованного из жизни.

Анастасия ДОЛГОПОЛОВА

С 1 по 15 октября для всех пенсионеров страхование по льготным тарифам с экономией до 10 %

КОЛЫМСКАЯ
СТРАХОВАЯ КОМПАНИЯ
Лицензии СЛ № 0507, СЖ № 0507 от 06.11.2015 ЦБ РФ

Адреса офисов страховой компании «Колымская»:
9 микрорайон, дом 84, тел.: 8(3955) 510-110;
82 квартал, дом 5, тел.: 8(3955) 529-924

реклама

МЕСТА ХВАТИТ ВСЕМ

На лыжно-биатлонном комплексе строят вторую очередь здания

Становится традицией открывать зимний сезон на лыжно-биатлонном комплексе «Ангарский» в обновлённом формате. В прошлом году здесь прошла масштабная модернизация. В эти дни на ЛБК ведётся строительство ещё одного здания, которое будет объединено с существующим.

Напомним, в 2018 году обновление стадиона и лыжероллерной трассы осуществили на средства инвестора En+ Group при поддержке администрации Ангарского округа. Для консультации по вопросу системы сертификации лыжных трасс - гомологации - пригласили технических делегатов из Федерации лыжных гонок России и Союза биатлонистов России.

В результате проведённых работ была построена единственная в Иркутской области лыжероллерная освещённая трасса длиной 2,5 км, созданы условия для тренировок и проведения соревнований по летнему биатлону. Сделаны стартовая поляна размером 180 на 120 м, стрельбище. Проложены новые трассы, имеющиеся - расширены, до 20 км увеличена протяжённость за счёт соединения трасс ЛБК, парк-отеля «Звёздный» и базы отдыха «Юбилейный».

Теперь ежедневная проходимость стадиона - более 150 человек, в выходные - более 500 любителей лыжного спорта. Пять из семи мероприятий чемпионата и первенства Иркутской области по лыжным гонкам проходят на стадионе ЛБК «Ангарский».

Завершение проекта

Вчера, 1 октября, на лыжно-биатлонном комплексе с рабочей поездкой побывал мэр Сергей ПЕТРОВ. По словам руководителя округа, сейчас наши лыжники занимаются в крайне стеснённых условиях: в построенном 10 лет назад здании не хватает раздевалок и зон отдыха.

Сегодня уже выполнен фундамент для модульного сооружения. А к концу октября работы завершатся. После объединения с существующим помещением первый этаж будет использоваться для гостей ЛБК. Второй предназначен для спортсменов, занимающихся лыжными гонками

- Популярность этого вида спорта растёт. Лыжно-биатлонный комплекс посещает всё больше людей: и профессиональных спортсменов, и любителей активного зимнего отдыха. Мы видим результаты тренировок на трассах ЛБК, наши лыжники в области лучшие. При этом не хватает площадей, чтобы можно было комфортно провести время в перерывах между тренировками. Полное завершение строительства комплекса, каким он предполагался по проекту, откроет новые возможности для наших спортсменов и привлечёт ещё ребят, - отметил Сергей Анатольевич.

Как пояснил директор МАУ «ЛБК «Ангарский» Владислав АРЕСТОВ, на самом деле строящееся сегодня модульное сооружение изначально задумывалось как часть здания, существующего на территории комплекса. Первое здание было построено в 2009 году, но из-за финансовых трудностей проект не был окончен.

- Наконец-то появилась возможность достроить вторую очередь здания. Теперь площадь помещений вырастет в 2,5 раза, - рассказал руководитель ЛБК.

Объект достроят до 25 октября

Сегодня уже выполнен фундамент для будущего здания в виде винтовых свай. С 1 октября начнётся сборка здания из легковозводимых модульных конструкций. Все работы завершатся до 25 октября. Площадь помещения составит 750 квадратных метров. Финансирование строительства объекта в сумме 20 млн рублей идёт за счёт муниципальной программы Ангарского городского округа «Развитие физической культуры и спорта».

После объединения с существующим помещением первый этаж будет использоваться для гостей ЛБК. Там будут расположены холл, санузлы, душевые, раздевалки, буфет и медпункт. Второй этаж зданий предназначен для спортсменов, занимающихся лыжными гонками. Отметим, что на трассах комплекса «Ангарский» тренируются порядка 300 детей-лыжников.

В планах - расширение парковочной зоны ЛБК «Ангарский», а также проект по созданию новых лыжных трасс, которые будут сертифицированы для мероприятий всероссийского уровня.

Лилия МАТОНИНА
Фото Любови ЗУБКОВОЙ

ПРОДОЛЖАЕМ ТЕМУ

Как будем жить после взрыва. Проработаем все варианты

Специалисты, которые работали в доме, пострадавшем от взрыва бытового газа, пришли к выводу, что последний подъезд многоэтажки можно восстановить.

Прежде чем начать масштабные работы, необходимо произвести временное укрепление конструкций с помощью специальных подпорок.

Дом будет стоять

На комиссии по чрезвычайным ситуациям было озвучено решение, которого так долго ждали: несущие конструкции пострадавшего дома будут восстановлены. Специалисты лицензированной организации, проводившей обследование, считают, что несущие конструкции потеряли работоспособность, поэтому первое, что требуется сделать, - привести их к нормативному состоянию. Сделать это можно с помощью подпорок, которые протянутся от подвала до пострадавших квартир. Эта мера позволит укрепить конструкцию и начать настоящие восстановительные работы.

Законсервировать планируется только шесть квартир по левой, пострадавшей от взрыва стороне подъезда. Все остальные семьи примерно в середине октября смогут вернуться на свою жилплощадь. Единственное, о чём сразу предупредили жителей, придётся терпеть некоторые неудобства. Шумные восстановительные работы будут вестись несколько месяцев, при условии что строители не отойдут от действующих норм и регламентов - не работать в выходные, ранним утром и поздним вечером в будние дни. Отметим, в настоящий момент пять семей проживают в резервных муниципальных квартирах, остальные предпочли расселиться у родственников.

С привлечением экспертов

На встрече с жителями представители комиссии по чрезвычайным ситуациям подробно рассказали о том, какие работы предстоит провести в ближайшее время. Пострадавшие от взрыва ангарчане предложили властям ещё раз подумать о расселении подъезда. Руководители пообещали рассмотреть возможные варианты дальнейших действий, посчитать и обратиться в региональное правительство, поскольку решение подобных вопросов не входит в компетенцию местных властей.

Если будет принято решение подъезд сохранить, то, перед тем как его заселить, придётся привлечь экспертов и провести полную оценку возможных рисков, в том числе и экологических.

Пострадавшие получат помощь из бюджета

Решение о выплате материальной помощи пострадавшим принял мэр Ангарского округа Сергей ПЕТРОВ и поручил специалистам подготовить соответствующее постановление. Всем пострадавшим жителям, прописанным в подъезде, будет выплачено по 10 тысяч рублей. Тем, кто частично утратил имущество, будет оказана помощь в размере 50 тысяч рублей на одного прописанного. Для тех, у кого произошла полная утрата имущества, сумма составит 100 тысяч рублей. Уполномоченным органом по выплатам компенсаций определено Управление социальной защиты населения, которое расположено в 18 микрорайоне.

Кроме того, удалось договориться с ресурсоснабжающими организациями - собственники пострадавших квартир не будут оплачивать коммунальные услуги до момента заселения. Вопрос о приостановлении начисления платы за вывоз мусора и взносов за капитальный ремонт сейчас решается.

Анастасия ДОЛГОПОЛОВА
Фото Любови ЗУБКОВОЙ

ПОДРОБНОСТИ

ПЧЁЛЫ ПРОТИВ МЁДА

Избиратели разочаровались в действиях «красного» губернатора

В конце сентября в Иркутске и Ангарске состоялась серия пикетов за отставку губернатора Иркутской области СЕРГЕЯ ЛЕВЧЕНКО. За девять часов активисты собрали 1534 подписи в поддержку этого требования.

Волонтёры, собиравшие подписи, резюмировали, что в крупнейших городах области из каждых десяти опрошенных восемь человек не одобряют действия губернатора, один поддерживает и ещё один заявляет, что не интересуется политикой.

Инициаторами акции стали организации «Народный контроль» и «Благо». Изначально они намеревались собирать подписи за отставку главы региона только в двух городах - Иркутске и Ангарске. Но сейчас активисты планируют расширить географию, провидя акции и в других населённых пунктах региона.

- Мы решили продолжить работу, потому что люди активно откликнулись на нашу инициативу и очень хотят донести своё мнение до главы региона, - рассказал руководитель организации «Народный контроль» Дмитрий НАДЫМОВ.

Он отметил, что информация о пикетах распространяется в Приангарье через СМИ и соцсети, и до многих людей она стала доходить только сейчас. В результате первые акции протеста завершились, а жители из разных территорий области всё ещё звонят и пишут, чтобы узнать, где и как они могут подписаться под петицией.

Стали известны предварительные итоги акции протеста. За девять часов работы в Иркутске волонтёры собрали 550 подписей, а в Ангарске - 984, то есть почти в два раза больше. Можно было бы предположить, что это связано с коррупционным скандалом в Ангарске вокруг ООО «Звезда». Напомним, вокруг этой компании, напрямую связанной с сыном главы региона Андреем Левченко, ещё в конце прошлого года начал разгораться коррупционный скандал. «Звезда» в крайне спорной ситуации выиграла тендер на ремонт и переустановку лифтов в Ангарске, сорвала все сроки, значительно усложнила самым незащищённым слоям населения - инвалидам, пожилым людям, женщинам с маленькими детьми - возможность покидать свои квартиры.

- Но я не думаю, что настроение ангарчан и иркутян как-то отличается, - говорит Дмитрий Надымов. - Просто в Иркутске мы выбрали не самое удачное место для пикетов. Наши волонтёры стояли на оживлённом перекрёстке около светофора. С одной стороны, людей было очень много, но все они спешили. Многие на ходу говорили, что согласны с нами, и бежали дальше. В Ангарске место оказалось более удачным, что отразилось на результатах. Там ребята стояли около магазина. В выходной день люди никуда не торопились, останавливались и разговаривали с волонтёрами, а после этого подписывали обращение к губернатору.

Напомним, в петиции жители региона требуют добровольного ухода Сергея Левченко в отставку.

- Это очень тревожный для действующей власти результат, - считает руководитель «Народного контроля». - Особенно если учесть, что на прошлых выборах губернатор победил вопреки серьёзному административному ресурсу, который был задействован его конкурентом. За четыре года так растерять доверие людей, это нужно постараться. Больше всего недовольство людей связано с коррупционными скандалами и кадровой политикой губернатора.

Напомним, министр лесного комплекса региона Сергей ШЕВЕРДА арестован, против него возбуждено уголовное дело. При этом глава региона долго не считал нужным снимать его с поста - пока этого не потребовал суд. Заместителя губернатора Дмитрия ЧЕРНЫШОВА обвиняют в наличии незадекларированной дорогой виллы в Италии. Главный ветеринарный врач Иркутской области Борис БАЛЫБЕРДИН устроил почти всю родню на руководящие посты в смежные со Службой ветнадзора организации, и это обнаружила прокуратура.

Теперь общественники решают, в каких населённых пунктах ещё состоятся акции протеста, а также ищут волонтёров для сбора подписей.

- Техническую работу мы готовы взять на себя: получить разрешение на проведение акции, предоставить подписные листы, наглядную агитацию. Но два-три дня провести в другом городе сложно, потому что у всех работа, семьи. К тому же у нашей организации не предусмотрены средства на организацию проживания. Поэтому, если кто-то захочет нам помочь, будем очень рады и всех приглашаем к сотрудничеству. Для этого достаточно связаться со мной через соцсети, написав сообщение, - отмечает Дмитрий Надымов.

При этом он уверен, что законодательно сместить губернатора невозможно. Ведь для этого необходимо организовать референдум, набрав в поддержку его проведения четверть голосов всех избирателей. Но общественник убеждён, что в демократическом обществе власть должна иметь обратную связь с народом. При этом складывается ощущение, что губернатор несколько оторвался от жизни. И основная цель пикетов - вернуть главе региона трезвый взгляд на вещи.

- Есть такое понятие - «воронка молчания», - добавляет Дмитрий Надымов. - Это феномен, который хорошо описан в сказке про «голого короля». Люди молчат только потому, что боятся встретить неодобрение окружающих. Но если один начинает говорить вслух, рядом вдруг возникает другой голос, потом ещё и ещё. А в итоге оказывается, что плотину молчания прорвало и все люди видят: король-то голый. Но кто-то должен сказать это первым. Я именно это сделал и понял - люди вокруг думают точно так же.

ИА «Телеинформ»

СИТУАЦИЯ

Кто с лопатой, кто с плакатом, или Кто сказал «фас»?

- Вы сначала пару лопат земли насыпьте, потом деревце и снова земли, - консультирует садовод-любитель соседа. Павел улыбается и аккуратно усаживает кустик на место.

- Сколько советчиков! Знали бы они! В Иркутске от пожарного училища до политеха, будучи ещё курсантом, я столько деревьев уже высадил! Три сына у меня есть, дом построил, так что всё, программу выполнил, - улыбаясь говорит житель 82 квартала Павел. Сыновья от папы ни на шаг: один лопату помогает держать, второй подсыпает землю под только что высаженное деревце.

Оборотная сторона одной фотографии

Семейная история

Практически всю новую аллею рябин, сиреней и берёз в 82 квартале можно назвать семейной. На акцию «Укоренись в Ангарске» жители выходят с удовольствием, ребятишки от мала до велика выбирают себе саженцы, вместе со взрослыми готовят почву для посадки, приносят воду, все вместе фотографируются и спорят, рассуждая, через сколько лет дерево перерастёт их родителей.

Акция «Укоренись в Ангарске» объединила 92 двора. Жители посадили на придомовых территориях почти 1500 деревьев. К акции присоединились депутаты Думы Ангарского округа, представители ТОСов, молодёжного центра «Лифт» и Совета ветеранов, школьники, депутаты Молодёжного парламента, студенты Ангарского педколледжа.

В этом году наметили высадить более 2600 деревьев и кустарников, и, конечно, без общественников, людей, радеющих за свою территорию, не справиться. В 82 квартале появилась аллея из рябин, елей и других деревьев. Дети, которые приняли участие в таких посадках, будут бережно относиться к тому, что сделали, и, когда вырастут, это станет частью их воспоминаний.

Кому это выгодно?

Жители 29 микрорайона в стороне не остались. Также, вооружившись хорошим настроением, вышли в свой двор, чтобы выбрать и посадить кустики и вместе с детьми наблюдать, как из небольшого саженца вырастает красивое, мощное семейное дерево. Но нашлись «добрые люди», которые попытались испортить и этот праздник.

Аккурат рядом с ямками под новые деревца выстроились «обиженные жители соседнего двора». У них хватило ума изготовить плакаты с обвинениями, а взять в руки лопату и высадить хотя бы одно дерево мудрости не набралось. Или времени не хватило, а может, заказа такого не было. Акцию протеста против вырубки своих «трёх сосен» на месте будущего строительства жилого дома организовали по всем правилам - устроились в эпицентре веселья, позвали прессу. Правда, не всю, а только ту, что сработает так, как удобно. Перед мероприятием провели подробный инструктаж - что говорить и как фотографировать. Кто выступил заказчиком «ложки дегтя», нам неизвестно, но странно другое: среди пикетчиков оказалась дочь депутата регионального парламента Евгения САРСЕНБАЕВА. Неужели всё так просто? Неужели здравый смысл продаётся всего за хвост селёдки? Ответов на эти вопросы у нас нет, да и возиться в этой грязи не хочется. «Обиженные» жильцы, похоже, забыли, что когда-то и на месте их дома росли деревья. Только тогда защитники леса и их карманные журналисты молчали, видимо, приказа нападать свыше не поступало.

Виктория ПРОХОРОВА

ПИСЬМО В НОМЕР

Обращаюсь к вам с просьбой написать в газете о хороших делах школьников и соцпедагогов школы №10.

17 сентября на придомовой территории дома 8 в 76 квартале была организована посадка кустарников (сирени, рябины) в соответствии с проектом озеленения. С большим энтузиазмом педагоги и ребята согласились оказать помощь.

Большое спасибо от жителей участникам акции «Укоренись в Ангарске»: социальным педагогам Марине Сергеевне ЧЕБОТАРЁВОЙ и Анне Михайловне КОСТЕНКО, ученикам 11 «А» класса Максиму РУДЕНКО и Григорию РЯЗАНЦЕВУ, а также Сергею ЧЕБОТАРЁВУ из 9 «Б», Данилу ЗАХАРОВУ и Матвею ЩИПАКИНУ из 9 «В». Желаем всем здоровья, успехов во всём.

С уважением и благодарностью, совет дома:
АМОСОВА, КАЛУГИН, СТЕПАНОВА

ВОПРОСЫ НЕ ОСТАЛИСЬ БЕЗ ОТВЕТОВ

Более 20 ангарчан ежемесячно обращаются к мэру во время личного приёма граждан

Получить оперативный ответ напрямую от руководителей территории. С этой целью 26 сентября ангарчане пришли в администрацию округа. Мэр Сергей ПЕТРОВ провёл традиционный приём горожан по личным вопросам.

Садоводства без электричества не оставят

На личную встречу с главой округа предварительно записались 22 человека. У каждого своя проблема, требующая конструктивного разрешения. Чтобы обращения ангарчан можно было эффективно отработать на месте, в зависимости от тематики вопроса у приёмной дежурили руководители подразделений администрации.

Больше всего ангарчан волновали вопросы, связанные с проведением капитального ремонта и предоставлением муниципального жилья, наболевшая тема оплаты вывоза мусора, инициативы по благоустройству дворов, проблемы сельских территорий и садоводств.

Садоводы трёх СНТ: «Преобразователь природы», «Садовод-1» и «Мичуринец» - не первый год страдают от изношенных электросетей. Между тем почти на половине участков садоводы живут целыми семьями круглый год.

- Мы опосредованно подключены через частную линию ГСК «Искра», - рассказывает председатель СНТ «Преобразователь природы» Марина АФАНАСЬЕВА. - Разрешённая мощность остаётся прежней, на уровне 144 кВт. А дома-то новые строятся, людей всё больше и больше проживает. Выходит, на один участок приходится меньше 1,5 кВт. Даже чайник 2 кВт потребляет. В связи с этим перебои с электричеством для нас - тоскливые будни. Мы хотим, чтобы нам провели новую точку подключения, но сетевые организации нас брать на баланс не захотят, пока мы не реконструируем свои сети. Только 7 млн рублей, которые для этого требуются, мы ни в жизнь не соберём. Как же нам быть?

Эта «пизанская» достопримечательность стоит на въезде в СНТ «Преобразователь природы». Электросети здесь давно не выдерживают никакой критики

Начальник Управления по ЖКХ, транспорту и связи Василина ШУНОВА пояснила, что единственный выход для садоводов - принять участие в областной программе по передаче внутренних сетей СНТ электросетевым компаниям. Так, в прошлом году этой возможностью воспользовались четыре ангарских садоводства: «Нефтяник», «Садовод», «Еловые ключи» и «Протока». Часть средств (около 3%) внесли сами садоводы, 15 млн рублей в качестве субсидии поступило из области, более 5 млн добавил муниципалитет.

- Администрация подготовит для вас перечень сетевых организаций, которые будут готовы взять садоводства на баланс, - резюмировал Сергей Петров. - Параллельно займёмся проектированием и включим вашу заявку на получение субсидии. Решение найдено, значит, будем действовать.

Пора менять приоритеты

С наболевшим вопросом по поводу тротуаров обратился к мэру житель 18 квартала Михаил Васильевич.

- Дорогу на улице Пушкина от Дворца ветеранов «Победа» до Иркутской в прошлом году сделали, за это спасибо. А про тротуары неужто забыли? - негодует ангарчанин. - Ещё меня беспокоят ямы на улице Олега Кошевого. Когда их заделают?

Глава округа по порядку ответил на каждый из вопросов.

- Про тротуары никто не забыл. В городе, и особенно в старой его части, дороги масштабно не делали долгие годы. Этот фронт работ жители выбрали как приоритетный, - объясняет Сергей Анатольевич. - Теперь, когда многое сделано, можно сместить акценты и взяться за тротуары. К сожалению, по щелчку, разом отремонтировать всё в городе нельзя. Что касается тротуаров, перечень улиц на следующий год уже сформирован. Однако мы попробуем изыскать дополнительные возможности, чтобы на будущий дорожный сезон подрядчик зашёл и на улицу Пушкина. А что касается ям на дорогах, что же вы, Михаил Васильевич, на горячую линию не позвонили? В течение 10 дней ведь реагируют.

- А я думал, только весной линия работает, - обрадовался Михаил Васильевич.

Для наших читателей напоминаем: сообщить о ямах на дорогах можно по телефону горячей линии **8(3955) 50-40-00**. Кроме того, информацию можно направить по электронной почте **504000@mail.angarsk-adm.ru**

Дмитрий ДЯГИЛЕВ
Фото автора

БЕЗОПАСНОСТЬ

«Комендантский час» перешёл на зимнее время

Полицейские обращают внимание, что с 1 октября в соответствии с законом Иркутской области «Об отдельных мерах по защите детей от факторов, негативно влияющих на их физическое, интеллектуальное, психическое, духовное и нравственное развитие, в Иркутской области» так называемый «комендантский час» начнётся на час раньше - с 22 часов.

В соответствии с нормативно-правовым документом, несовершеннолетним запрещено находиться без сопровождения родителей или законных представителей в общественных местах с 22 часов до 6 часов утра. Этим же областным законом лицам, не достигшим совершеннолетия, запрещено находиться в местах для развлечения и досуга, где предусмотрена продажа алкогольной продукции.

В случае обнаружения ребёнка в ночное время без сопровождения взрослых полиция устанавливает его личность, адрес проживания, телефон, данные о родителях. Затем комиссия по делам несовершеннолетних рассматривает вопрос о привлечении законных представителей к административной ответственности, что может повлечь наложение штрафов в размере от 300 до 500 рублей. Сотрудники полиции совместно с другими компетентными органами будут на постоянной основе проводить рейды по выявлению нарушений «комендантского часа».

В ходе вечерних и ночных проверок за девять месяцев текущего года в Ангарске выявлено более 500 подростков, находившихся на улице с нарушением «комендантского часа».

Пресс-служба УМВД России по Ангарскому городскому округу

ПРОДОЛЖАЕМ ТЕМУ

«Радуга» будет жить!

Мы уже рассказывали о том, как областные чиновники Министерства образования попросили на улицу уникальный для всего региона Центр детского творчества «Радуга», который в этом году отметил 40-летний юбилей. История получила продолжение: ко Дню учителя сотрудники министерства приготовили для бессменного руководителя «Радуги» Любови БРЕУС оригинальный подарок - приехали и опечатали помещения прямо во время занятий.

Напомним, в чём соль. На протяжении 40 лет Центр детского творчества размещался в общежитии техникума рекламы и промышленных технологий. Причём в последнее время это размещение регулировалось договором безвозмездной аренды, который продлевался каждые три года. Когда срок очередного договора подходил к концу, вдруг выяснилось, что помещения, которые ни разу не видели капитального ремонта, не соответствуют современным требованиям пожарной безопасности. В министерстве рассудили, что исправлять нарушения слишком хлопотно - проще не продлевать договор и лишить клуб своего дома.

Ещё недавно клуб «Радуга» раскладывал по коробкам ценные музейные экспонаты, готовясь к выселению

В итоге 160 воспитанников остались без занятий, все экспонаты предписано передать в собственность техникума, педагогам Центра нашли место в ангарских школах, а для основателя «Радуги», обладающего громадным опытом и мастерством, сотрудники министерства, по всей видимости, применения не нашли. Над Любовью Анатольевной нависла угроза сокращения.

И всё-таки у истории будет счастливый финал. Директор техникума Николай СОКОЛОВ согласился не только сохранить помещения за «Радугой», но и переводом принял на работу Любовь Анатольевну. А давний друг Центра, ныне председатель Общественной палаты Анатолий БОРИНСКИЙ, привлёк спонсорские средства, чтобы сделать в доме «Радуги» ремонт.

- Спасибо всем, кто пришёл на помощь, не дал замолчать нашу беду, - благодарит Любовь Бреус. - Центр детского творчества сохраняет свой дом, а пожарная безопасность в помещениях будет приведена в соответствие. В полную силу «Радуга» заработает с 1 января, а пока мне в качестве исключения разрешили вести занятия для двух групп ребят. Из преподавателей я осталась одна, но уверена, что справлюсь. Очень жаль, что из-за этих интриг малыши-первогодки смогут заниматься у нас только через год. Но главное, что «Радугу» мы отстояли.

Дмитрий ДЯГИЛЕВ
Фото Любови ЗУБКОВОЙ

АКЦИЯ

Движение юных патриотов

Торжественное открытие сбора отрядов Ангарского местного отделения Всероссийского детско-юношеского военно-патриотического общественного движения «Юнармия» состоялось 27 сентября.

На базе военно-патриотической школы «Мужество» собрались отряды юнармейцев, действующие на территории. В ходе двухдневного мероприятия специалисты провели обучающие занятия по огневой, тактической, инженерной и физической подготовке. В планах - экскурсия в войсковую часть 3466, во время которой ребят познакомят с условиями службы и быта солдат.

Отметим, что это мероприятие организовано и проводится за счёт средств именного фонда Сергея ПЕТРОВА «Ангарские таланты» благотворительного фонда «Новый Ангарск».

- Когда мне изложили суть этой идеи, я не смог остаться в стороне. Счёл необходимым помочь данному мероприятию и сделать всё, чтобы оно состоялось. Очень приятно видеть ангарчан, любящих свой город, Россию. Наша страна переживала разные события, но мы всегда были сильны патриотизмом, крепостью духа, волей - теми качествами, которые заложены в нас генетически. Рад видеть, что в нашем городе движение, которое идёт по всей стране, набирает обороты, - сказал Сергей Петров.

Начальник штаба регионального отделения ВВПД «Юнармия» Иркутской области Александр СТАРУХИН отметил, что Ангарский округ является одним из лидеров юнармейского движения региона. На территории организовано 13 отрядов «Юнармии», в которых состоят более 250 ребят.

Александра БЕЛКИНА

УКРЕПИТЬ БЕРЕГА И СНИЗИТЬ ТАРИФ

На очередном заседании Общественной палаты обсудили проблемы садоводов

На повестке стояло всего два, зато очень важных вопроса: берегоукрепление водоёмов, расположенных на границах садоводческих товариществ, а также состояние объектов энергообеспечения в СНТ.

По первому вопросу с докладом перед членами палаты выступил заместитель мэра Андрей САФРОНОВ, который разъяснил возможности берегоукрепления водоёмов, расположенных на границах садоводческих товариществ.

Вода наступает на садоводства

Дело в том, что в Ангарском округе есть несколько садоводств, особенно подверженных подтоплениям. К примеру, в этом году паводками размыло дорогу в СНТ «Ясная поляна». Администрация Ангарского округа приняла все необходимые меры по устранению последствий паводка, однако эти экстренные меры носят лишь временный характер. В зоне возможного подтопления также находятся садоводства «Ветеран», «Надежда-2» и «Сосновый бор». Чтобы решить проблему, необходима финансовая поддержка областного бюджета.

- Администрация Ангарского округа начиная с 2017 года направляла заявки и обращения в адрес правительства Иркутской области о необходимости проектирования сооружения берегоукрепления реки Китой в районе СНТ «Ясная поляна». Кроме того, в 2018 году в адрес регионального правительства мы направили обращение о выделении средств из резервного фонда Иркутской области в целях недопущения чрезвычайной ситуации, связанной с затоплением «Ясной поляны». Однако средств на предупреждение этой проблемы так и не было предоставлено, - рассказал Андрей Сафронов.

Этим летом вода подтопила СНТ «Ясная поляна». Администрация Ангарского округа ежегодно направляла заявки и обращения в адрес областного правительства о необходимости проектирования сооружения берегоукрепления реки Китой в районе «Ясной поляны». Только недавно положительный ответ был получен. Однако процесс необходимо ускорить, ведь с каждым годом вода отвоёвывает у дачников десятки метров береговой линии

Средства не предоставили, в результате садоводство было подтоплено. Повторное обращение от нашего муниципалитета в правительство было направлено в 2019 году. Наконец-то был получен положительный ответ от Министерства ресурсов и экологии Иркутской области. Наш объект обещают включить в госпрограмму на разработку проектной документации в 2020 году. Только после этого можно будет включить берегоукрепление в один из федеральных нацпроектов.

Уточним, в соответствии с Водным кодексом РФ решать такие вопросы имеет полномочия только государственная власть в лице субъекта, в нашем случае - правительство Иркутской области. Руководство региона не только может, но и обязано разбираться с подобными проблемами.

- Хотя сегодня имеется положительный ответ от министерства области, процесс необходимо ускорить, так как с каждым годом вода отвоёвывает у дачников десятки метров береговой линии, - считает член Общественной палаты Ангарского округа Андрей СЕРЁДКИН.

А в городе свет дороже

По второму вопросу выступила председатель Союза садоводов Ангарского округа Татьяна БЕККЕР. Она рассказала о том, что на садоводства, которые расположены в черте города, не распространяется понижающий коэффициент при оплате электроэнергии. Это решение Службы по тарифам Иркутской области.

- Своё решение Служба по тарифам объясняет тем, что садоводствам были присвоены городские адреса, - пояснила Татьяна Беккер.

Как разъяснил Андрей Сафронов, согласно Генплану абсолютно все ангарские садоводства имеют статус земель сельхозназначения:

- Всё, что требовалось от администрации, сделано: все земли садоводств окрашены в жёлтый цвет, то есть имеют статус земель сельхозназначения. Логично, что на всех таких землях должны применяться одинаковые понижающие коэффициенты.

Кроме того, как заметил Андрей Сергеевич, в черте города Ангарска есть и промышленные коммерческие предприятия, которые также имеют свой, уже повышенный тариф за электроэнергию. В этом случае проблем со Службой тарифов почему-то не возникает.

На самом деле это не только наша проблема. И другие растущие города области со временем «поглотили» садоводческие товарищества. При этом они остались садоводствами. То, что проблему необходимо решать, у Общественной палаты сомнений не вызывает. Если вопрос решится, то и остальные муниципалитеты смогут рассчитывать на понижающий коэффициент при оплате электроэнергии в садоводствах, расположенных в городской черте.

По обоим вопросам было принято решение направить письменные обращения в правительство Иркутской области.

Лилия МАТОНИНА
Фото Любови ЗУБКОВОЙ

ФИНАНСОВАЯ ГРАМОТНОСТЬ

Как не остаться с минусом на карте и дырой в кармане

Ещё вечером ничто не предвещало беды. Вы как обычно расплатились в магазине банковской картой и отправились домой. А утром случилось то, от чего бросает в дрожь - деньги с карты пропали, оставив минусовой след в истории платежей.

Звонок в банк проясняет ситуацию - счёт заблокирован из-за долгов. Знали вы о них или нет, значения не имеет. Деньги улетели в долговую яму.

«Какое вы имели право?»

Пожалуй, это самый частый вопрос, который ангарчане задают сотрудникам Службы судебных приставов. Но, прежде чем идти ругаться, вспомните, что возбуждение исполнительного производства для последующего взыскания долга, который вы не пожелали уплатить добровольно, - не право, а обязанность судебного пристава. Будь то копеечный штраф ГИБДД или многомиллионный кредит, первое, что сделает сотрудник ведомства, - запрос в банк. Если у вас есть хоть один счёт, то он первым попадёт под долговой удар.

- У нас налажен электронный документооборот практически со всеми банками, работающими на территории. Поэтому все операции проводятся очень быстро, без визита в банк и дополнительной обработки бумажных запросов, - объясняет заместитель начальника Ангарского районного отдела судебных приставов Дина БЕЛОУС.

Замечу, это большой плюс, ведь обратная операция разблокировки счёта также проходит в считанные часы.

Вся зарплата в стоп-листе

Чаще других заблокированной оказывается зарплатная карта. Возникает резонный вопрос: а как жить, если зарплата находится под колпаком у приставов? Выход из этой ситуации простой: нужно взять справку из банка, что именно на этот счёт вам перечисляется заработная плата, пособие на ребёнка, пенсия или другие социальные выплаты, тогда и отношение к счёту будет более лояльным.

- В статье 101 закона об исполнительном производстве перечислены доходы, на которые нельзя обращать взыскание. Это, например, алименты, маткапитал, компенсация в счёт возмещения вреда здоровью, пенсия по потере кормильца, пособия, компенсации, выплаты. Всего 17 пунктов. Обращаю внимание ангарчан, что справку из банка или бухгалтерии нужно приносить приставу раз в три месяца, поскольку документ подкрепляется к исполнительному производству. При возбуждении нового дела все цепочка начинается заново с блокировки счёта, - предостерегает Дина Васильевна.

Не думайте, что если карта зарплатная, то все долги вам будут прощены. Нет. Их взыщут иным путём - требование придёт в бухгалтерию по месту работы, тогда на погашение долга будет утекать ровно половина заработной платы.

Выход есть?

Есть. Если долги уже накоплены, а на половину зарплаты жить очень тяжело, нужно обратиться за рассрочкой в суд. Принимать решение о растягивании долга на месяцы и годы не входит в полномочия пристава. Второй совет, хоть и звучит банально, работает на 100% - следите за своими платежами и штрафами, тогда поутру и минуса на карте не обнаружите.

Анастасия ДОЛГОПОЛОВА

ГДЕ РАСТУТ ГРИБЫ?

Ответ, казалось бы, очевиден - в лесу! На самом деле видов грибов, которые могут произрастать на теле человека, ничуть не меньше, чем у их лесных собратьев.

А вы когда-нибудь обследовали свою кожу или ногти на наличие грибка? Положительный ответ на этот вопрос дадут, увы, единицы.

Микоз, онихомикоз - термины не всем понятные, но именно эти заболевания в последнее время стали очень распространёнными как среди пожилых людей, так и среди совсем молодого населения.

Согласно статистическим данным, каждый пятый человек является носителем патогенных микроорганизмов, а значит, не только сам может страдать от грибка стопы или ногтей, но и распространять это заболевание.

Микозом называют грибок кожных покровов. Одно из любимых мест его обитания - стопы человека. Заразиться можно где угодно: в сауне или бассейне, на пляже, примеряя обувь в магазине и даже через плохо обработанные инструменты мастера педикюра. Распространённые признаки микоза - зуд и шелушение кожных покровов, излишняя потливость и неприятный запах ног.

Очень часто спутником микоза является **онихомикоз** - грибок ногтей. Места заражения те же. Страдать от грибка

может даже целая семья, если её члены пользуются общими предметами гигиены: ножницами, пилками, кусачками для ногтей. Признаки заболевания: изменение цвета и толщины ногтевой пластины, отложения соединительной ткани под ногтями, неприятный запах, отслойка ногтя.

Борьба с грибком - дело долгое и трудозатратное. Как правило, до полного излечения проходит не менее полугода. Для избавления от недуга наружных средств недостаточно - нужно будет пропить и курс антигрибковых препаратов.

Заболевшие грибком люди сталкиваются и с эстетическими проблемами. Самостоятельно обработать поражённые места сложно, а в обычный педикюрный салон с такими стопами не пойдёшь. Именно для них существует педикюр медицинский, или, как его ещё называют, лечебный.

В чём же отличие медицинского педикюра от обычного?

Медицинский педикюр - это один из видов аппаратного педикюра, главными целями которого являются здоровье и комфорт стоп. Его всегда проводит человек с медицинским образованием, прошедший специальное обучение. При проведении процедуры используются различные фрезы, которые позволяют устранить ороговевшие участки кожи и успешно справиться с различными проблемами стоп. При проведении лечебного педикюра вероятность травмирования кожи или кутикулы сведена к минимуму. Это особенно важно для больных сахарным диабетом и пожилых людей.

Показания для проведения медицинского педикюра:

- трещины на ступнях,
- утолщение ногтевых пластин,
- застарелые мозоли,
- натоптыши,
- вросший ноготь,
- грибок кожи,
- грибок ногтей,
- «диабетическая стопа»,
- гиперкератоз (утолщение ороговевшего слоя эпидермиса).

В Центре здоровья и семьи «Family Академия» проводят как эстетический, так и лечебный педикюр. Вот несколько советов от специалиста центра, которых следует придерживаться всем людям с заболеваниями стоп:

1. Носите обувь с небольшим каблуком, не более 5-6 сантиметров. При слишком высоком подъёме пятки увеличивается вероятность возникновения натоптышей или вросших ногтей.

2. Покупайте обувь из натуральных, а не синтетических материалов: кожа ног должна дышать.

3. Очищающие скрабы и пилинги применяйте не чаще двух раз в неделю. Используйте мягкие средства для щадящего ухода, не травмируйте кожу.

4. Увлажняйте кожу ног, особенно в осенне-зимний период. Сейчас в домах воздух сухой и нашей коже необходимо дополнительное питание.

5. Не злоупотребляйте пемзой: чем интенсивнее трёшь мозоли, тем быстрее они нарастают.

Вы всё ещё уверены, что ваши ноги полностью здоровы? Если всё-таки засомневались, обратитесь в Центр здоровья и семьи «Family Академия»!

Записаться на медицинский или косметический педикюр и сдать анализы на наличие грибка можно по телефонам: 8(3955) 500-263 или 8(3955) 560-030. Мы находимся по адресу: 30 микрорайон, дом 4. Часы работы: с 7.00 до 22.00 в будни и с 8.00 до 20.00 в выходные дни.

А задать тему для следующей публикации можно по телефону: 8-950-055-04-40 или на нашей страничке в «Инстаграм» @family_academy

центр здоровья и семьи FAMILY АКАДЕМИЯ

Лицензия №ЛО-38-01-003095 от 20 марта 2018. Реклама

ИМЕЮТСЯ ПРОТИВОПОКАЗАНИЯ. НЕОБХОДИМА КОНСУЛЬТАЦИЯ СПЕЦИАЛИСТА

ХОРОШАЯ НОВОСТЬ

Фестиваль борьбы

28 сентября в спортивном зале «Победа» детско-юношеской спортивной школы олимпийского резерва «Ермак» при поддержке АО «АЭХК» впервые прошёл фестиваль борьбы, получивший имя первого директора Ангарского электролизного химического комбината Виктора Фёдоровича Новокшенова. Мероприятие было приурочено ко Дню работников атомной промышленности.

Виктор Фёдорович Новокшенов был не только учёным-ядерщиком и руководителем крупного предприятия. В молодости он очень успешно занимался тяжёлой атлетикой, был кандидатом в мастера спорта. А уже став директором предприятия, увлёкся хоккеем. В юго-западной части города, откуда «родом» спортшкола «Ермак», Виктор Фёдорович поддерживал и развивал все виды спорта. Поэтому ангарские борцы, так же как и хоккеисты, решили почтить имя первого директора АЭХК.

Всего на фестивале было представлено семь видов борьбы. Впервые на одном мероприятии встретились ребята, занимающиеся греко-римской и вольной борьбой, самбо, дзюдо, кудо, ушу-саньда и панкратионом.

- Мы хотели, чтобы и сами участники, и их родители, и, главное, болельщики познакомились с разными видами единоборств, - рассказал организатор соревнований, руководитель спортивного клуба «Добрыня» Сергей ИВАНОВ. - Это поможет ребятам-спортсменам лучше узнать друг друга, а юным зрителям - выбрать себе спорт по душе.

Фестиваль собрал более ста ребят

из спортшкол и клубов Ангарска. Их поединки были далеко не учебными - каждый участник по-настоящему бился за победу.

Уникальность фестиваля заключалась ещё и в том, что в режиме реальных схваток его организаторы смогли научить всех зрителей разбираться в каждом из представленных видов борьбы. В ходе поединков судья по данному виду спорта комментировал броски и удары, объяснял, каким способом в этом виде борьбы можно победить соперника, за что были начислены очки. С такими комментариями каждая схватка была понятна всем зрителям.

По окончании поединка победитель получал заслуженную награду. Поощрительную медаль давали и побеждённому. Ну а главной наградой стало внимание не только зрителей, но и ветеранов ангарского спорта, которых организаторы пригласили на фестиваль в качестве почётных гостей.

Яна АРХИПОВА
Фото автора

АКЦИЯ

Всероссийский день ходьбы пройдёт в Ангарске 5 октября

Ангарск вновь станет основной площадкой для проведения Всероссийского дня ходьбы на территории Иркутской области. Присоединиться к массовым мероприятиям приглашают всех желающих вне зависимости от возраста.

Традиционно в дне ходьбы принимают участие более тысячи ангарчан, в том числе школьники, воспитанники спортивных школ, студенты, ветераны, работники предприятий и организаций. Сбор участников дня ходьбы 5 октября в **10.00** на улице Ленина (площадка перед шпилем). В **11.00** - торжественное открытие мероприятия и фитнес-разминка, затем - построение. В **11.20** участники стартуют и идут по специально маркированному маршруту протяжённостью два километра - по улице Ленина до аллеи Любви и в обратном направлении.

- После финиша, ориентировочно в **11.40**, состоится награждение участников сувенирной продукцией и вручение наград за победу в номинациях, например, за самую массовую команду, - рассказала начальник Управления по физической культуре и спорту Ирина НЕВЕРОВА.

С **12.00** в парке имени 10-летия Ангарска начнётся фестиваль скандинавской ходьбы «Марафон северной ходьбы», в рамках которого определятся победители в абсолютном и командном первенстве на дистанции три километра.

Заявки на участие принимают в Управлении по физической культуре и спорту. Телефон: 50-41-57, контактное лицо - Екатерина Олеговна АЛДОШИНА; AldoshinaEO@mail.angarsk-adm.ru.

Александра БЕЛКИНА

ЗДОРОВЬЕ

КАК ПОБЕДИТЬ ВАРИКОЗ?

Сохранить красоту и здоровье наших ног сегодня позволяют новые технологии. Многие слышали о лечении варикоза лазером, но мало кто знает подробности.

Варикозная болезнь - плата человека за движение на двух конечностях. Начинаясь незаметно, заболевание вен постоянно прогрессирует. Таблетки и мази приносят лишь временное облегчение, и совсем недавно казалось, что операция - единственный выход. Необходимость лечения абсолютно понятна всем. Образование тромбов в варикозных венах - смертельно опасно.

Сегодня лазерная коагуляция варикозных вен - это совершенный способ радикального излечения варикоза: без наркоза, боли и шрамов. Способ, завоевавший мировую известность и признание. Лазерный луч попадает в изменённую вену через специальный световод и изнутри сжигает её. Лечение проходит не только безболезненно и быстро, но и абсолютно безопасно. А правильный выбор клиники позволит свести на нет все риски.

ЛЕЧЕНИЕ ВАРИКОЗА - ОТ 7000 РУБЛЕЙ. ОБСЛЕДОВАНИЕ У ПРОКТОЛОГА - 1200 РУБЛЕЙ

Кроме лазерных технологий, применяются и другие способы лечения - удаление вен химической коагуляцией (склеротерапия) и удаление вен из малых разрезов (минифлебэктомия).

Хороших результатов можно ожидать при лазерной коагуляции гемангиом и сосудистых звёздочек. Для этого используется бесконтактный лазер.

Инновационный медицинский центр «Vital+» в Ангарске отвечает высоким требованиям современной медицины. Сертифицированный персонал по специальностям «хирургия», «сосудистая хирургия», «ультразвуковая диагностика» регулярно проходит дополнительные курсы и обучение. Новейший ультразвуковой сканер компании GE (США), мирового лидера в медицинской визуализации, позволяет хирургу контролировать процесс на всех его этапах. Точность выполнения процедуры помогает обеспечить специальный робот, мгновенно реагирующий на команды специалиста.

Разумеется, инновационный медицинский центр «Vital+» обеспечен необходимым реанимационным оборудованием, полноценной операционной для предотвращения непредвиденных ситуаций. Кроме того, для соблюдения стерильности оборудования и материалов имеется стерилизационное отделение.

В послеоперационном периоде пациент получает бесплатные консультации специалиста и ультразвуковой контроль на 2, 7, 14-й день, а также через 2 и 6 месяцев. Такое внимание просто необходимо пациенту после лазерного лечения. Удобное расположение в центре города - наше неоспоримое преимущество перед другими центрами.

Если вы ищете специалистов своего дела, профессиональный подход, клинику, которая идёт в ногу со временем и не экономит на своих пациентах, тогда вам в «Vital+»

АКЦИЯ:
только 3 и 4 октября УЗИ вен нижних конечностей - 500 руб.

Записаться на приём можно по телефону: 58-34-58
Адрес: 84 квартал, дом 11
Работаем без выходных!
Instagram: @vital.plus.angarsk

Vital+

Лицензия № ЛО-38-01-003646. Реклама

- Консультация флеболога, сосудистого хирурга, лечение варикоза лазером
- Лазерная коагуляция родинок, папиллом, гемангиом
- Пластика ногтевого ложа при вросшем ногте
- Лечение геморроя, анальной трещины, парапроктита
- Пластика пупочных, паховых грыж
- Пункция, лечение узлов щитовидной железы, консультация эндокринолога
- Лечение суставов: консультация ортопеда, плазмолифтинг, искусственная суставная смазка
- УВТ (ударно-волновая терапия)
- Все виды УЗИ, соноэластография
- ЭКГ, ЭХО-кардиография, холтер, консультация кардиолога
- Лечение хронического простатита и аденомы простаты
- Лечение недержания мочи у женщин
- Лазерное облучение крови (ВЛОК)
- Консультация гематолога, аллерголога-иммунолога
- Свыше 1200 разных анализов, в том числе на заболевания, передающиеся половым путём
- Консультация гинеколога

ИМЕЮТСЯ ПРОТИВОПОКАЗАНИЯ. НЕОБХОДИМА КОНСУЛЬТАЦИЯ СПЕЦИАЛИСТА

ПОЛЕЗНАЯ ИНФОРМАЦИЯ

Амнистия капитала продолжается

Инспекция Федеральной налоговой службы по городу Ангарску Иркутской области информирует.

С 3 июня 2019 года по 29 февраля 2020 года Федеральная налоговая служба осуществляет приём специальных деклараций в рамках третьего этапа добровольного декларирования в соответствии с Федеральным законом от 08.06.2015 №140-ФЗ «О добровольном декларировании физическими лицами активов и счетов (вкладов) в банках и о внесении изменений в отдельные законодательные акты Российской Федерации».

Декларант вправе лично или через уполномоченного представителя подать специальную декларацию в любом территориальном налоговом органе или в центральном аппарате ФНС России.

Декларация подаётся в двух экземплярах.

Форма специальной декларации и порядок её заполнения и представления размещены на официальном сайте ФНС России www.nalog.ru в разделе «Специальная декларация» (**https://www.nalog.ru/rn38/taxation/specdecl/**).

Не считаются поданными специальные декларации, отправленные по почте.

В рамках третьего этапа добровольного декларирования сохраняются гарантии освобождения декларанта и(или) лица, информация о котором содержится в специальной декларации, от уголовной, административной и налоговой ответственности при условии осуществления указанными лицами репатриации денежных средств и государственной регистрации в порядке редомициляции (смены юрисдикции компании) подконтрольных им иностранных компаний.

ФНС России обеспечивает режим конфиденциальности содержащихся в специальной декларации сведений, не вправе передавать их третьим лицам и государственным органам и использовать их для целей осуществления мероприятий налогового контроля.

С нового года трудовые книжки станут электронными

Переход на электронный формат трудовых книжек планируется осуществить в России с 2020 года.

Как обещают разработчики, от нововведения будет только польза. А именно: каждый работник посредством личного кабинета на сайте Пенсионного фонда России сможет иметь постоянный доступ к информации о своей трудовой деятельности, быстро получать выписки из трудовой книжки, например, для оформления кредита, при устройстве на новую работу, при получении государственных услуг. Уже сейчас таким способом каждый может получить выписку из индивидуального лицевого счёта и узнать об учтённых для будущей пенсии сведениях о стаже, заработной плате, страховых взносах. Для работодателей электронный формат трудовой книжки удобен тем, что не придётся тратить средства на бланки трудовых книжек, не хранить их в сейфе, избежать ручного заполнения трудовых книжек, не нести риска утраты трудовых книжек при чрезвычайных ситуациях, сопряжённого с необходимостью последующего их восстановления.

Для всех работающих граждан переход к новому формату ведения трудовых книжек - дело добровольное и будет осуществляться только с согласия человека. Для сохранения бумажного варианта трудовой книжки достаточно будет подать работодателю заявление в свободной форме в течение 2020 года.

В таком случае работодатель параллельно будет вести трудовую книжку в электронном виде и на бумажном носителе. Однако граждане, которые впервые начнут свою трудовую деятельность в 2021 году, будут иметь только электронный вариант трудовой книжки.

Переход начнётся с 1 января 2020 года. С этого времени каждый работодатель обязан ежемесячно представлять в Пенсионный фонд России в электронном виде сведения о трудовой деятельности, а именно: данные о приёме, увольнении, переводе на другую работу, должности, квалификации, кадровых изменениях. На основании представленных сведений будут формироваться электронные трудовые книжки. Для этого разработчики программного обеспечения дорабатывают пакеты бухгалтерских программ.

Переход на электронные трудовые книжки предусмотрен поправками в действующее законодательство. В данный момент проект изменений правительство направило на рассмотрение Федеральному Собранию.

Марина ЗИМИНА

Единое АГЕНТСТВО НЕДВИЖИМОСТИ

Агентство недвижимости «Единое» - это более 9 лет работы на рынке недвижимости, опыт и профессионализм. Агентство ориентируется исключительно на выбор и мнение покупателя. Основные виды деятельности: купля-продажа квартир, комнат, домов, дач и участков, оценка объектов недвижимости, **РАБОТА С МАТЕРИНСКИМ КАПИТАЛОМ И ПОМОЩЬ В ОФОРМЛЕНИИ С ИПОТЕКОЙ**

ВНИМАНИЕ! СРОЧНЫЙ ВЫКУП НЕДВИЖИМОСТИ (КВАРТИР, ДОЛЕЙ и т.д.) 8-902-567-99-93

ОБРАТИТЬСЯ ЗА ДЕНЬГАМИ МОЖНО В ЛЮБОЙ МОМЕНТ. ВЫПЛАЧИВАЕМ ДО 80% ОТ РЫНОЧНОЙ СТОИМОСТИ. ИНДИВИДУАЛЬНЫЙ ПОДХОД К КАЖДОМУ КЛИЕНТУ

СРОЧНО ПРОДАМ

Комнату 20 кв. м, с санузлом, с балконом - 700 000 руб.
Комнату 17 кв. м, на подселении, на 2 хоз., в хор. сост. - 500 000 руб.
Комнату в общежитии, в норм. сост. - 350 000 руб.
1-комн. хрущ. в 7 мр-не, балкон - 1 150 000 руб.
1-комн. хрущ. в 8 мр-не, стеклопак. - 1 150 000 руб.
1-комн. хрущ. в 10 мр-не, 2-й эт., в хор. сост. - 1 200 000 руб.
1-комн. хрущ. в мр-не Китой, 4-й эт., балкон, стеклопак., натяжн. потолок - 900 000 руб.
1-комн. хрущ. в 82 кв-ле, балкон, стеклопак., ламинат, в хор. сост. - 1 200 000 руб.
1-комн. хрущ. в 86 кв-ле, 3-й эт., балкон, в хор. сост. - 1 170 000 руб.
1-комн. хрущ. в 93 кв-ле, 2-й эт., не угловая, стеклопак., балкон - 1 150 000 руб.
1-комн. ташкент. в 95 кв-ле, лоджия 6 м - 1 350 000 руб.
1-комн. эксп., 3-й эт., стеклопак., косметич. ремонт - 970 000 руб.
1-комн. эксп. в «квартале», 35 кв. м, 3-й эт., балкон, стеклопак. - 1 250 000 руб.
1-комн. ул. пл. в мр-не Китой, 3-й эт., 35 кв. м, балкон, в хор. сост. - 950 000 руб.
1-комн. ул. пл. в 6 мр-не, стеклопак. - 1 400 000 руб.
1-комн. ул. пл. в 7 мр-не, 38 кв. м, балкон, евроремонт, встр. кухня - 1 600 000 руб.
1-комн. ул. пл. в 10 мр-не, 36 кв. м, лоджия 6 м, стеклопак. - 1 250 000 руб.
1-комн. ул. пл. в 17 мр-не, 2-й эт., лоджия 6 м, евроремонт - 1 600 000 руб.
1-комн. ул. пл. в 18 мр-не, стеклопак., в хор. сост. - 1 320 000 руб.
1-комн. ул. пл. в 18 мр-не, 40 кв. м, балкон - 1 500 000 руб.
1-комн. ул. пл. в 19 мр-не, стеклопак., косметич. ремонт - 1 400 000 руб.
1-комн. ул. пл. в 22 мр-не, 3-й эт., 2 балкона, в отл. сост. - 1 650 00 руб.
1-комн. ул. пл. в 29 мр-не, 38 кв. м, лоджия 6 м - 1 380 000 руб.
1-комн. ул. пл. в 29 мр-не, 44 кв. м, 4-й эт., балкон, в хор. сост. - 1 550 000 руб.
1-комн. ул. пл. в 32 мр-не, 36 кв. м, окна во двор, в хор. сост. - 1 600 000 руб.
1-комн. ул. пл. по ул. Коминтерна, 35 кв. м, на две стор., встр. кухня, в хор. сост. - 1 350 000 руб.
1-комн. ул. пл. в р-не «квартала», 35,5 кв. м, в хор. сост. - 1 200 000 руб.
1-комн. ул. пл. в 85 кв-ле, 35 кв. м, лоджия 6 м, в хор. сост. - 1 500 000 руб.
1-комн. ул. пл. в 212 кв-ле, в хор. сост. - 1 450 000 руб.
1-комн. кр./габ. в 74 кв-ле, 37 кв. м, балкон, стеклопак. - 1 500 000 руб.
1-комн. кр./габ. в 106 кв-ле, 38 кв. м, 2-й эт., в хор. сост. - 1 630 000 руб.
2-комн. хрущ. в 6 мр-не, балкон - 1 500 000 руб.
2-комн. хрущ. в 7 мр-не, 2-й эт., стеклопак. - 1 570 000 руб.
2-комн. хрущ. в 10 мр-не, 2-й эт., стеклопак., кафель, балкон застекл. - 1 650 000 руб.
2-комн. хрущ. в 12 мр-не, 2-й эт., стеклопак., счетчики - 1 550 00 руб.
2-комн. хрущ. в 13 мр-не, 2-й эт., балкон, окна во двор - 1 650 000 руб.
2-комн. хрущ. в 15 мр-не, 2-й эт., балкон застекл., стеклопак., кафель - 1 550 00 руб.
2-комн. хрущ. в мр-не Китой, 2-й эт., с балконом - 1 150 000 руб.
2-комн. хрущ. в 84 кв-ле, 3-й эт., стеклопак. - 1 400 000 руб.
2-комн. хрущ. в 85 кв-ле, 3-й эт., стеклопак., кафель, в хор. сост. - 1 400 000 руб.
2-комн. хрущ. в 88 кв-ле, комн. раздел., стеклопак., в хор. сост. - 1 600 000 руб.
2-комн. хрущ. в 94 кв-ле, 3-й эт., стеклопак., в хор. сост. - 1 650 руб.
2-комн. хрущ. в 94 кв-ле, стеклопак., балкон - 1 370 000 руб.
2-комн. хрущ. в 95 кв-ле, 4-й эт., в норм. сост. - 1 400 000 руб.
2-комн. хрущ. в 177 кв-ле, 4-й эт., балкон, стеклопак., в хор. сост. - 1 900 000 руб.
2-комн. хрущ. по ул. Чайковского, 4-й эт., балкон, кафель - 1 400 000 руб.
2-комн. эксп. в 34 мр-не, 50 кв. м, стеклопак., в хор. сост. - 1 800 000 руб.
2-комн. эксп. в 212 кв-ле, 3-й эт., балкон 6 м - 1 700 000 руб.
2-комн. ул. пл. в 7 мр-не, 55 кв. м, 4-й эт., 2 балкона, в отл. сост. - 2 600 000 руб.
2-комн. ул. пл. в 7 мр-не, 51 кв. м, 3-й эт. - 1 900 000 руб.
2-комн. ул. пл. в 8 мр-не, 54 кв. м, 2 балкона - 1 800 000 руб.
2-комн. ул. пл. в 10 мр-не, 3-й эт., лоджия 3 м, в отл. сост. - 2 500 000 руб.
2-комн. ул. пл. в 12а мр-не, 3-й эт., 2 балкона - 2 100 000 руб.
2-комн. ул. пл. в 18 мр-не, 51 кв. м, 4-й эт., в хор. сост. - 2 200 000 руб.
2-комн. ул. пл. в 19 мр-не, 3-й эт., на две стор., в отл. сост. - 2 400 000 руб.
2-комн. ул. пл. в 29 мр-не, в отл. сост., с евроремонтом - 2 200 000 руб.
2-комн. ул. пл. в 29 мр-не, 51 кв. м, лоджия 6 м - 1 900 000 руб.
2-комн. ул. пл. в 32 мр-не, 51 кв. м, 2 балкона, на две стор., кафель - 2 400 000 руб.
2-комн. ул. пл. в 33 мр-не, на две стор., в хор. сост., балкон - 2 200 000 руб.
2-комн. ул. пл. в 95 кв-ле, балкон 9 м, стеклопак., в хор. сост. - 1 900 000 руб.
2-комн. ул. пл. в 178 кв-ле, 4-й эт., на две стор., 2 балкона, в отл. сост. - 3 000 000 руб.
2-комн. ул. пл. в районе «квартала», 60 кв. м, стеклопак., в хор. сост. - 1 700 000 руб.
2-комн. ул. пл. по ул. Коминтерна, 3-й эт., на две стор., стеклопак., в хор. сост. - 1 800 000 руб.
2-комн. ул. пл. по ул. Чайковского, 51 кв. м, в хор. сост. - 2 200 000 руб.
2-комн. кр./габ., 50 кв. м, в отл. сост. - 1 600 000 руб.
2-комн. кр./габ. в Б кв-ле, в отл. сост. - 2 500 000 руб.
3-комн. кр./габ. в 76 кв-ле, 3-й эт., балкон, на две стор., комн. раздел. - 2 250 000 руб.
3-комн. кр./габ. в 107 кв-ле, 4-й эт., 76 кв. м, комн. раздел., на две стор. - 2 300 000 руб.
3-комн. кр./габ. в А кв-ле, 4-й эт., балкон, в отл. сост. - 3 000 000 руб.
3-комн. кр./габ., 63 кв. м, стеклопак., кафель - 1 650 000 руб.
3-комн. хрущ. в 6 мр-не, 2-й эт., 60 кв. м, балкон 6 м, стеклопак., кафель - 2 300 000 руб.
3-комн. хрущ. в 10 мр-не, 2-й эт., балкон, стеклопак., кафель, в отл. сост. - 1 800 000 руб.
3-комн. хрущ. в 15 мр-не, 2-й эт., балкон, стеклопак., кафель, в отл. сост. - 1 900 000 руб.
3-комн. эксп. в 17 мр-не - 1 800 000 руб.
3-комн. ул. пл. в 7 мр-не, 2-й эт., на две стор., кухня 11 кв. м, в норм. сост. - 2 400 000
3-комн. ул. пл. в 22 мр-не, 2-й эт., 70 кв. м, 2 лоджии, в отл. сост. - 3 100 000 руб.
3-комн. ул. пл. в 29 мр-не, балкон - 2 300 000 руб.
3-комн. ул. пл. в 29 мр-не, 64 кв. м, балкон, на две стор. - 2 500 000 руб.
3-комн. ул. пл. по Ленинградскому пр., на две стор., лоджия 6 м, в хор. сост. - 2 400 000
5-комн. ул. пл. в 29 мр-не, 120 кв .м, в хор. сост. - 3 600 000 руб., торг
Дом в с. Одинск, капитальный,130 кв. м - 2 600 000 руб. (возможен обмен на квартиру)
Дом в черте города, 80 кв. м, коммуникации централ., гараж, баня, участок 10 соток, в отл. сост. - 3 800 000 руб.
Дом с зимн. проживанием в мр-не Китой, участок разработан - 800 000 руб.
Дом в мр-не Северный, 100 кв. м, все централиз., участок 12 соток - 3 950 000 руб., торг
Земельный участок в мр-не Байкальск, 12 соток (можно поделить на 2 участка), все коммуникации подведены - 2 000 000 руб.

СРОЧНО КУПЛЮ

1-, 2-, 3-, 4-, 5-комнатные квартиры, комнаты на подселении и в общежитии в любом состоянии, на любом этаже!

СРОЧНО ТРЕБУЮТСЯ РАСКЛЕЙЩИКИ ОБЪЯВЛЕНИЙ! ОТКРЫТА ВАКАНСИЯ МЕНЕДЖЕРА, ОПЫТ РАБОТЫ И ВОЗРАСТ НЕВАЖНЫ, ГЛАВНОЕ - ЖЕЛАНИЕ РАБОТАТЬ И ОБУЧАТЬСЯ!

Адрес: 72 кв-л, д. 3, тел.: 8-902-567-40-63, 8-902-568-25-63, 8-952-619-80-54 реклама

ТВ-ГИД ● ПОНЕДЕЛЬНИК, 7 ОКТЯБРЯ

Программа предоставлена АО «Сервис-ТВ»

ПЕРВЫЙ КАНАЛ

05.00, 09.15 - «Доброе утро»
09.00, 12.00, 15.00, 03.00 - Новости
09.50 - «Модный приговор» (6+)
10.50 - «Жить здорово!» (16+)
12.10, 17.00, 01.00, 03.05 - «Время покажет» (16+)
15.10 - «Давай поженимся!» (16+)
16.00 - «Мужское/Женское» (16+)
18.00 - Новости (с субтитрами)
18.30, 03.40 - «На самом деле» (16+)
19.40 - «Пусть говорят» (16+)
21.00 - «Время»
21.30 - Т/с «Отчаянные» (16+)
23.25 - «Вечерний Ургант» (16+)
00.00 - «Познер» (16+)

РОССИЯ

05.00, 09.25 - «Утро России»
09.00, 11.00, 14.00, 20.00 - Вести
09.55 - «О самом главном» (12+)
11.25, 14.25, 17.00, 20.45 - Вести. Местное время
11.45 - «Судьба человека» (12+)
12.50, 18.50 - «60 минут» (12+)
14.45 - «Кто против?» (12+)
17.25 - «Прямой эфир» (16+)
21.00 - Т/с «Входя в дом, оглянись» (12+)
23.15 - «Вечер с Владимиром Соловьёвым» (12+)
02.00 - Т/с «Екатерина» (12+)
03.45 - Т/с «Семейный детектив» (12+)

АКТИС

06.00, 09.00 - **«Итоги недели»** (16+)
06.30 - М/с «Маша и медведь» (6+)
07.00, 08.30, 12.30, 15.30, 20.30 - **«Новый день»** (16+)
07.30, 22.55 - Д/ф «Ледяное небо» (16+)
08.10 - М/с «Джинглики» (6+)
09.30, 23.35 - Т/с «Мужчина во мне» (16+)
10.30, 00.25 - «Рублево-Бирюлево» (16+)
11.30, 02.20 - «Жанна, пожени!» (16+)
13.00, 16.00, 19.30, 21.00 - «Местное время» (16+)
13.30, 01.45 - Д/с «Федерация 2019» (16+)
14.00, 01.15 - Д/ф «Гении и злодеи. Соломон Шерешевский» (12+)
14.30, 03.10 - Т/с «Морозов» (16+)
16.30 - Х/ф «Слава» (12+)
18.30, 04.05 - Т/с «Искусственный интеллект» (16+)
20.00 - **«Актуальное интервью»** (16+)
21.30 - Х/ф «Золотой теленок» (12+)
04.50 - «Евромакс. Окно в Европу» (16+)
05.25 - «Мультимир» (6+)

ТВЦ-СИБИРЬ

07.00 - «Настроение»
09.00 - Х/ф «Приключения Шерлока Холмса и доктора Ватсона. Сокровища Агры» (0+)
11.55 - «Городское собрание» (12+)
12.30, 15.30, 18.50, 23.00, 01.00 - «События»
12.50, 01.55 - Т/с «Коломбо» (12+)
14.40 - «Мой герой. Дмитрий Миллер» (12+)
15.50 - «Город новостей»
16.05 - Т/с «Пуаро Агаты Кристи» (12+)
18.00 - «Естественный отбор» (12+)
19.20 - Т/с «Синичка» (16+)
23.30 - «Нас не догонят». Спецрепортаж (16+)
00.05, 04.30 - «Знак качества» (16+)
01.35 - «Петровка, 38» (16+)
03.40 - «Прощание. Леди Диана» (16+)
05.20 - Д/ф «Бунтари по-американски» (12+)
06.05 - Т/с «Джинн» (12+)

НТВ

06.05 - Т/с «ППС» (16+)
07.00 - «Утро. Самое лучшее» (16+)
09.05 - «Мальцева» (12+)
10.00, 11.20 - Т/с «Инспектор Купер. Невидимый враг» (16+)
11.00, 14.00, 17.00, 20.00, 00.40 - «Сегодня»
14.25 - «ЧП»
15.00, 02.10 - «Место встречи» (16+)
17.30 - «Ты не поверишь!» (16+)
18.00 - «ДНК» (16+)
19.00 - «Своя правда» (16+)
20.40 - Т/с «Канцелярская крыса» (16+)
00.45 - «Сегодня». Спорт
00.50 - Д/ф «Соня Суперфрау» (16+)
04.25 - Т/с «Свидетели» (16+)

КУЛЬТУРА

07.30, 08.00, 08.30, 11.00, 16.00, 20.30, 00.30 - «Новости культуры»
07.35 - «Пешком...». Боровск старообрядческий
08.05 - Д/с «Маленькие секреты великих картин»
08.35 - «Легенды мирового кино». Иван Пырьев
09.00 - Х/ф «Богатая невеста»
10.30 - «Другие Романовы»
11.15 - «Наблюдатель»
12.10, 02.05 - XX век. «Программа ко Дню радио и телевидения»
13.05 - Д/ф «Регенсбург. Германия пробуждается от глубокого сна»
13.25, 19.45, 01.20 - «Власть факта»
14.10, 18.45, 03.40 - Д/с «Первые в мире»
14.25 - «Линия жизни». Сергей Скрипка
15.30 - Д/с «Энциклопедия загадок»
16.10 - «Агора»
17.10 - Д/ф «Греция. Мистра»
17.25 - Т/с «Долгая дорога в дюнах»
19.00 - «Знаменитые симфонические оркестры мира»
20.45 - «Главная роль»
21.05 - Д/с «Викинги»
21.55 - «Спокойной ночи, малыши!»
22.10 - «Кто мы?»
22.40 - «Сати. Нескучная классика...»
23.20 - Т/с «Шахерезада»
00.15 - «Цвет времени»
00.50 - «Открытая книга»
02.55 - Д/ф «Венеция. На плаву»

ДОМАШНИЙ

06.50 - «Домашняя кухня» (16+)
07.15, 07.40 - «6 кадров» (16+)
07.30 - «Удачная покупка» (16+)
08.20 - «По делам несовершеннолетних» (16+)
09.20 - «Давай разведёмся!» (16+)
10.25 - «Тест на отцовство» (16+)
11.25, 04.05 - «Реальная мистика» (16+)
13.25, 02.35 - «Понять. Простить» (16+)
15.15, 02.05 - «Порча» (16+)
15.45 - Т/с «Буду верной женой» (16+)
20.00 - Т/с «Французская кулинария» (16+)
00.00 - Т/с «Уравнение любви» (16+)

ТНТ

06.35 - «ТНТ. Best» (16+)
08.00 - «ТНТ. Gold» (16+)
10.00 - «Дом-2. Lite» (16+)
11.15 - «Дом-2. Остров любви» (16+)
12.30 - «Бородина против Бузовой» (16+)
13.30 - «Спаси свою любовь» (16+)
14.30 - «Танцы» (16+)
16.35 - Т/с «Универ» (16+)
18.00 - Т/с «Интерны» (16+)
20.00 - Т/с «Полицейский с Рублёвки» (16+)
21.00 - Т/с «Триада» (16+)
22.00 - «Где логика?» (16+)
23.00 - «Однажды в России» (16+)
00.00 - «Дом-2. Город любви» (16+)
01.05 - «Дом-2. После заката» (16+)
02.05 - «Stand up» (16+)
04.00 - «Открытый микрофон» (16+)

СТС

06.30 - «Ералаш» (0+)
07.25 - М/с «Драконы. Гонки по краю» (6+)
08.10 - М/с «Приключения Вуди и его друзей» (0+)
08.55 - «Уральские пельмени» (16+)
09.20 - Х/ф «Мисс Конгениальность» (12+)
11.30 - Х/ф «Мисс Конгениальность-2» (12+)
13.55 - Х/ф «Поездка в Америку» (16+)
16.15 - Х/ф «Чёрная пантера» (16+)
19.00 - Т/с «Сеня-Федя» (16+)
20.00 - Т/с «Дылды» (16+)
20.50 - Х/ф «Форсаж-8» (12+)
23.30 - Х/ф «Точка обстрела» (16+)
01.15 - «Кино в деталях» (18+)
02.20 - Х/ф «Тёмный рыцарь» (16+)
04.45 - Т/с «Молодёжка» (16+)

ЗВЕЗДА

06.00 - «Сегодня утром» (12+)
08.00, 13.00, 21.15 - «Новости дня»
08.20 - Т/с «...и была война» (16+)
11.35, 13.20, 14.05 - Т/с «СМЕРШ. Дорога огня» (16+)
14.00, 18.00 - «Военные новости»
16.20, 21.25 - «Открытый эфир» (12+)
18.05 - Д/с «ВМФ СССР. Хроника Победы» (12+)
18.30 - «Спецрепортаж» (12+)
18.50 - Д/с «Незабудки. Бессмертный авиаполк» (12+)
19.40 - «Скрытые угрозы» (12+)
20.25 - Д/с «Загадки века» (12+)
23.05 - «Между тем» (12+)
23.40 - Х/ф «Черный океан» (16+)
01.20 - Х/ф «Авария» (0+)
02.55 - Х/ф «Кадкина всякий знает» (0+)
04.10 - Х/ф «Поединок в тайге» (12+)
05.15 - Д/ф «Легендарные самолеты. Су-34. Универсальное оружие» (6+)

ПЯТЫЙ КАНАЛ

06.00, 10.00, 14.00, 19.30, 04.10 - «Известия»
06.20, 10.25, 14.25 - Т/с «Карпов-3» (16+)
20.00, 01.25 - Т/с «След» (16+)
01.00 - «Известия. Итоговый выпуск»
02.10, 04.20 - Т/с «Детективы» (16+)

МАТЧ

05.10 - «Дерби мозгов» (16+)
05.40 - Лёгкая атлетика. ЧМ. Финал (0+)
08.00 - Футбол. «Сент-Этьен» - «Лион». Чемпионат Франции (0+)
10.00 - «Спортивный детектив» (16+)
11.00 - «Вся правда про...» (12+)
11.30 - Д/с «Жестокий спорт» (16+)
12.00, 13.55, 16.00, 18.35, 20.40, 23.25, 02.35 - «Новости»
12.05, 16.05, 20.45, 23.30, 04.30 - «Все на Матч!»
14.00 - Футбол. «Вальядолид» - «Атлетико». Чемпионат Испании (0+)
16.35 - Футбол. «Барселона» - «Севилья». Чемпионат Испании (0+)
18.40 - Футбол. «Торино» - «Наполи». Чемпионат Италии (0+)
21.25 - Смешанные единоборства. А. Корешков - Л. Ларкин. Bellator (16+)
00.00 - Баскетбол. ЦСКА - «Зенит» (Санкт-Петербург). Единая лига ВТБ. Прямая трансляция
02.40 - «На гол старше» (12+)
03.10 - «Тотальный футбол»
04.10 - «Спецрепортаж» (12+)

ТВ-ГИД

ВТОРНИК, 8 ОКТЯБРЯ

ПЕРВЫЙ КАНАЛ

05.00, **09.15** - «Доброе утро»
09.00, **12.00**, **15.00**, **03.00** - Новости
09.50 - «Модный приговор» (6+)
10.50 - «Жить здорово!» (16+)
12.10, **17.00**, **00.00**, **03.05** - «Время покажет» (16+)
15.10 - «Давай поженимся!» (16+)
16.00 - «Мужское/Женское» (16+)
18.00 - Новости (с субтитрами)
18.30, **03.45** - «На самом деле» (16+)
19.40 - «Пусть говорят» (16+)
21.00 - «Время»
21.30 - Т/с «Отчаянные» (16+)
23.25 - «Вечерний Ургант» (16+)

РОССИЯ

05.00, **09.25** - «Утро России»
09.00, **11.00**, **14.00**, **20.00** - Вести
09.55 - «О самом главном» (12+)
11.25, **14.25**, **17.00**, **20.45** - Вести. Местное время
11.45 - «Судьба человека» (12+)
12.50, **18.50** - «60 минут» (12+)
14.45 - «Кто против?» (12+)
17.25 - «Прямой эфир» (16+)
21.00 - Т/с «Входя в дом, оглянись» (12+)
23.15 - «Вечер с Владимиром Соловьёвым» (12+)
02.00 - Т/с «Екатерина» (12+)
03.40 - Т/с «Семейный детектив» (12+)

АКТИС

06.00, **09.00**, **13.00**, **16.00**, **19.30**, **21.00** - **«Местное время»** (16+)
06.30 - М/с «Маша и медведь» (6+)
07.00, **08.30**, **12.30**, **15.30**, **20.30** - **«Новый день»** (16+)
07.30, **13.30** - **«Актуальное интервью»** (16+)
08.00, **18.00**, **20.10**, **02.20** - Д/с «Федерация 2019» (16+)
09.30, **00.10** - Т/с «Мужчина во мне» (16+)
10.30, **01.00** - «Рублево-Бирюлево» (16+)
11.30, **02.55** - «Жанна, пожени!» (16+)
14.00, **01.50** - Д/ф «Легенды мирового кино. Зиновий Гердт» (12+)
14.30, **03.45** - Т/с «Морозов» (16+)
16.30, **21.40** - Х/ф «Золотой теленок» (12+)
18.30, **04.40** - Т/с «Искусственный интеллект» (16+)
20.00, **21.30** - «Здоровье 24» (16+)
23.30 - Д/ф «Ледяное небо» (16+)
05.25 - «Мультимир» (6+)

ТВЦ-СИБИРЬ

07.00 - «Настроение»
09.05 - «Доктор И...» (16+)
09.35 - Х/ф «Приезжая» (12+)
11.35 - Д/ф «Ия Саввина. Что будет без меня?» (12+)
12.30, **15.30**, **18.50**, **23.00** - «События»
12.50, **01.35**, **06.45** - «Петровка, 38» (16+)
13.05, **01.55** - Т/с «Коломбо» (12+)
14.40 - «Мой герой. Полина Кутепова» (12+)
15.50 - «Город новостей»
16.05 - Т/с «Пуаро Агаты Кристи» (12+)
18.00 - «Естественный отбор» (12+)
19.20 - Т/с «Синичка-2» (16+)
23.30 - «Осторожно, мошенники!» (16+)
00.05 - Д/ф «Александр Кайдановский. Жажда крови» (16+)
01.00 - «События». 25-й час
03.20 - «Хроники московского быта» (12+)
04.15 - Д/ф «Олимпиада-80: нерассказанная история» (12+)
05.45 - Т/с «Джинн» (12+)

НТВ

06.00, **04.25** - Т/с «Свидетели» (16+)
07.00 - «Утро. Самое лучшее» (16+)
09.05 - «Мальцева» (12+)
10.00, **11.20** - Т/с «Инспектор Купер. Невидимый враг» (16+)
11.00, **14.00**, **17.00**, **20.00**, **00.40** - «Сегодня»
14.25 - «ЧП»
15.00, **02.10** - «Место встречи» (16+)
17.30 - «Ты не поверишь!» (16+)
18.00 - «ДНК» (16+)
19.00 - «Своя правда» (16+)
20.40 - Т/с «Канцелярская крыса» (16+)
00.45 - «Сегодня». Спорт
00.50 - Д/ф «Соня Суперфрау» (16+)

КУЛЬТУРА

07.30, **08.00**, **08.30**, **11.00**, **16.00**, **20.30**, **00.30** - «Новости культуры»
07.35 - «Пешком...». Мышкин затейливый
08.05 - «Правила жизни»
08.35, **15.05**, **21.05** - Д/с «Викинги»
09.30 - «Театральная летопись». Владимир Зельдин
10.00, **23.20** - Т/с «Шахерезада»
11.15 - «Наблюдатель»
12.10, **02.30** - XX век. «Встречи по вашей просьбе. Евгений Нестеренко». 1988
13.25, **19.40**, **01.45** - «Тем временем. Смыслы»
14.15 - «Дом ученых». Иван Оселедец
14.45, **03.40** - Д/ф «Бельгия. Фламандский бегинаж»
16.10 - «Пятое измерение»
16.40 - «Белая студия»
17.25 - Т/с «Долгая дорога в дюнах»
18.40 - «Знаменитые симфонические оркестры мира»
20.45 - «Главная роль»
21.55 - «Спокойной ночи, малыши!»
22.10 - «Кто мы?»
22.40 - «Искусственный отбор»
00.20 - «Цвет времени». Карандаш
00.50 - Д/ф «Империя балета»

ДОМАШНИЙ

05.40, **10.30** - «Тест на отцовство» (16+)
06.30, **08.25** - «По делам несовершеннолетних» (16+)
07.20, **07.40** - «6 кадров» (16+)
07.30 - «Удачная покупка» (16+)
09.25 - «Давай разведёмся!» (16+)
11.30, **04.10** - «Реальная мистика» (16+)
13.35, **02.40** - «Понять. Простить» (16+)
15.25, **02.10** - «Порча» (16+)
15.55 - Т/с «Если ты не со мной» (16+)
20.00 - Т/с «Я тебя никому не отдам» (16+)
00.05 - Т/с «Уравнение любви» (16+)

ТНТ

06.35 - «ТНТ. Best» (16+)
08.00 - «ТНТ. Gold» (16+)
10.00 - «Дом-2. Lite» (16+)
11.15 - «Дом-2. Остров любви» (16+)
12.30 - «Бородина против Бузовой» (16+)
13.30 - «Спаси свою любовь» (16+)
14.30 - Т/с «СашаТаня» (16+)
16.00 - Т/с «Универ» (16+)
18.00 - Т/с «Интерны» (16+)
20.00 - Т/с «Полицейский с Рублёвки» (16+)
21.00 - Т/с «Триада» (16+)
22.00 - «Импровизация» (16+)
23.00 - «Шоу «Студия «Союз» (16+)
00.00 - «Дом-2. Город любви» (16+)
01.05 - «Дом-2. После заката» (16+)
02.05 - «Stand up» (16+)
04.00 - «Открытый микрофон» (16+)

СТС

06.30 - «Ералаш» (0+)
07.25 - М/с «Драконы. Гонки по краю» (6+)
08.10 - М/с «Приключения Вуди и его друзей» (0+)
08.30, **18.25** - Т/с «Сеня-Федя» (16+)
09.05, **19.30** - Т/с «Дылды» (16+)
09.40 - «Уральские пельмени» (16+)
10.05 - Х/ф «Точка обстрела» (16+)
11.45 - Х/ф «Кухня в Париже» (12+)
14.05 - Т/с «Кухня» (12+)
21.00 - Х/ф «Форсаж» (16+)
23.05 - Х/ф «Человек-паук. Возвращение домой» (16+)
01.45 - Х/ф «Охотники за привидениями» (0+)
03.35 - «Супермамочка» (16+)
04.25 - Т/с «Молодёжка» (16+)

ЗВЕЗДА

06.00 - «Сегодня утром» (12+)
08.00, **13.00**, **21.15** - «Новости дня»
08.35 - Д/с «Военная контрразведка. Наша победа» (12+)
09.20, **13.20**, **14.05** - Т/с «Хозяйка тайги» (16+)
14.00, **18.00** - «Военные новости»
16.20, **21.25** - «Открытый эфир» (12+)
18.05 - Д/с «ВМФ СССР. Хроника Победы» (12+)
18.30 - «Спецрепортаж» (12+)
18.50 - Д/с «Незабудки. Бессмертный авиаполк» (12+)
19.40 - «Легенды армии». Ази Асланов (12+)
20.25 - «Улика из прошлого» (16+)
23.05 - «Между тем» (12+)
23.40 - Д/ф «Сталинградское Евангелие Ивана Павлова» (12+)
01.15 - Х/ф «Ижорский батальон» (6+)
02.45 - Х/ф «Черный океан» (16+)
04.05 - Х/ф «Авария» (0+)
05.35 - Д/с «Москва фронту» (12+)

ПЯТЫЙ КАНАЛ

06.00, **10.00**, **14.00**, **19.30**, **04.20** - «Известия»
06.20 - Д/с «Опасный Ленинград» (16+)
10.25 - Т/с «Опера. Хроники убойного отдела» (16+)
14.25 - Т/с «Опекун» (16+)
20.00, **01.25** - Т/с «След» (16+)
01.00 - «Известия. Итоговый выпуск»
02.10, **04.25** - Т/с «Детективы» (16+)

МАТЧ

05.00 - Х/ф «Уличный боец: кулак убийцы» (16+)
07.00 - Смешанные единоборства. Х. Халиев - А. Багов. О. Борисов - А.-Р. Дудаев. АСА 99 (16+)
08.50 - Профессиональный бокс. Э. Спенс - Ш. Портер. Бой за титулы чемпиона мира по версиям WBC и IBF в полусреднем весе (16+)
11.00 - «Вся правда про...» (12+)
11.30 - Д/с «Жестокий спорт» (16+)
12.00, **13.55**, **17.10**, **20.00** - «Новости»
12.05, **17.15**, **20.05**, **03.55** - «Все на Матч!»
14.00 - Футбол. Российская Премьер-лига (0+)
15.50 - «Тотальный футбол» (12+)
16.50 - «Спецрепортаж» (12+)
18.10 - Регби. ЮАР - Канада. ЧМ. Прямая трансляция
20.25 - Спортивная гимнастика. ЧМ. Команды. Женщины. Финал. Прямая трансляция
23.05 - «Спецрепортаж» (12+)
23.25 - Хоккей. «Йокерит» (Хельсинки) - «ХК Сочи». КХЛ. Прямая трансляция
01.55 - Футбол. Нидерланды - Россия. ЧЕ-2021. Женщины. Отборочный турнир. Прямая трансляция

СРЕДА, 9 ОКТЯБРЯ

ПЕРВЫЙ КАНАЛ

05.00, **09.15** - «Доброе утро»
09.00, **12.00**, **15.00**, **03.00** - Новости
09.50 - «Модный приговор» (6+)
10.50 - «Жить здорово!» (16+)
12.10, **17.00**, **00.00**, **03.05** - «Время покажет» (16+)
15.10 - «Давай поженимся!» (16+)
16.00 - «Мужское/Женское» (16+)
18.00 - Новости (с субтитрами)
18.30, **22.30** - «На самом деле» (16+)
19.40 - «Пусть говорят» (16+)
21.00 - «Время»
21.30 - Т/с «Отчаянные» (16+)
23.30 - «Вечерний Ургант» (16+)
03.45 - «Про любовь» (16+)

РОССИЯ

05.00, **09.25** - «Утро России»
09.00, **11.00**, **14.00**, **20.00** - Вести
09.55 - «О самом главном» (12+)
11.25, **14.25**, **17.00**, **20.45** - Вести. Местное время
11.45 - «Судьба человека» (12+)
12.50, **18.50** - «60 минут» (12+)
14.45 - «Кто против?» (12+)
17.25 - «Прямой эфир» (16+)
21.00 - Т/с «Входя в дом, оглянись» (12+)
23.15 - «Вечер с Владимиром Соловьёвым» (12+)
02.00 - Т/с «Екатерина. Взлёт» (12+)
03.50 - Т/с «Семейный детектив» (12+)

АКТИС

06.00, **09.00**, **13.00**, **16.00**, **19.30**, **21.00** - **«Местное время»** (16+)
06.30, **09.30**, **13.30**, **16.30** - «Здоровье 24» (16+)
06.40, **05.35** - «Мультимир» (6+)
07.00, **08.30**, **12.30**, **15.30**, **20.30** - **«Новый день»** (16+)
07.30 - М/с «Джинглики» (6+)
07.45, **23.15** - Д/ф «Берлин. Май **1945**» (16+)
09.40, **23.55** - Т/с «Мужчина во мне» (16+)
10.35, **00.45** - «Рублево-Бирюлево» (16+)
11.30, **02.40** - «Жанна, пожени!» (16+)
13.40, **02.05** - Д/с «Федерация 2019» (16+)
14.00, **01.35** - Д/ф «Гении и злодеи. Рудольф Дизель» (12+)
14.30, **03.30** - Т/с «Морозов» (16+)
16.40 - Х/ф «Золотой теленок» (12+)
18.30, **04.25** - Т/с «Искусственный интеллект» (16+)
20.00 - **«Академия на грядках»** (16+)
20.20 - «Спектр». Программа АНХК (16+)
21.30 - Х/ф «Валентин и Валентина» (12+)
05.05 - Д/ф «Легенды мирового кино. Зиновий Гердт» (12+)

ТВЦ-СИБИРЬ

07.00 - «Настроение»
09.05 - «Доктор И...» (16+)
09.35 - Х/ф «Сказание о земле Сибирской» (6+)
11.35 - Д/ф «Тихая, кроткая, верная Вера...» (12+)
12.30, **15.30**, **18.50**, **23.00** - «События»
12.50, **01.35**, **06.45** - «Петровка, 38» (16+)
13.05, **01.55** - Т/с «Коломбо» (12+)
14.35 - «Мой герой. Ирина Феофанова» (12+)
15.50 - «Город новостей»
16.05 - Т/с «Пуаро Агаты Кристи» (12+)
18.00 - «Естественный отбор» (12+)
19.15 - Т/с «Московские тайны» (12+)
23.30 - «Линия защиты» (16+)
00.05 - «Прощание. Виктор Черномырдин» (16+)
01.00 - «События». 25-й час
03.20 - Д/ф «Виталий Кличко: чемпион для мафии» (16+)
04.10 - Д/ф «Иосиф Сталин. Как стать вождём» (12+)
04.55 - Д/ф «Мюнхен-1972. Гнев Божий» (12+)
05.50 - Т/с «Джинн» (12+)

НТВ

06.00, **04.25** - Т/с «Свидетели» (16+)
07.00 - «Утро. Самое лучшее» (16+)
09.05 - «Мальцева» (12+)
10.00, **11.20** - Т/с «Инспектор Купер. Невидимый враг» (16+)
11.00, **14.00**, **17.00**, **20.00**, **00.40** - «Сегодня»
14.25 - «ЧП»
15.00, **02.10** - «Место встречи» (16+)
17.30 - «Ты не поверишь!» (16+)
18.00 - «ДНК» (16+)
19.00 - «Своя правда» (16+)
20.40 - Т/с «Канцелярская крыса» (16+)
00.45 - «Сегодня». Спорт
00.50 - Д/ф «Соня Суперфрау» (16+)

КУЛЬТУРА

07.30, **08.00**, **08.30**, **11.00**, **16.00**, **20.30**, **00.30** - «Новости культуры»
07.35 - «Пешком...». Касимов ханский
08.05 - «Правила жизни»
08.35, **15.05**, **21.05** - Д/с «Викинги»
09.30 - «Театральная летопись». Владимир Зельдин
10.00, **23.20** - Т/с «Шахерезада»
11.15 - «Наблюдатель»
12.10, **02.30** - XX век. Д/ф «Георгий Товстоногов. Сцена и зал...»
13.25, **19.40**, **01.45** - «Что делать?»
14.10 - «Дороги старых мастеров»
14.20 - Д/с «Восьмой день творения, или Русский космизм»
16.10 - «Библейский сюжет»
16.40 - «Сати. Нескучная классика...»
17.25 - Т/с «Долгая дорога в дюнах»
18.30 - «Знаменитые симфонические оркестры мира»
20.45 - «Главная роль»
21.55 - «Спокойной ночи, малыши!»
22.10 - «Кто мы?»
22.40 - «Абсолютный слух»
00.50 - Д/ф «Как импрессионисты открыли Японию»
03.40 - Д/ф «Греция. Мистра»

ДОМАШНИЙ

05.50, **10.35** - «Тест на отцовство» (16+)
06.40, **08.30** - «По делам несовершеннолетних» (16+)
07.30 - «Удачная покупка» (16+)
07.40 - «6 кадров» (16+)
09.30 - «Давай разведёмся!» (16+)
11.35, **04.15** - «Реальная мистика» (16+)
13.40, **02.50** - «Понять. Простить» (16+)
15.30, **02.20** - «Порча» (16+)
16.00 - Т/с «Проездной билет» (16+)
20.00 - Т/с «Другой» (16+)
00.15 - Т/с «Уравнение любви» (16+)

ТНТ

06.35 - «ТНТ. Best» (16+)
08.00 - «ТНТ. Gold» (16+)
10.00 - «Дом-2. Lite» (16+)
11.15 - «Дом-2. Остров любви» (16+)
12.30 - «Бородина против Бузовой» (16+)
13.30 - «Спаси свою любовь» (16+)
14.30 - Т/с «СашаТаня» (16+)
16.00 - Т/с «Универ» (16+)
18.00 - Т/с «Интерны» (16+)
20.00 - Т/с «Полицейский с Рублёвки» (16+)
21.00 - Т/с «Триада» (16+)
22.00 - «Однажды в России» (16+)
23.00 - «Где логика?» (16+)
00.00 - «Дом-2. Город любви» (16+)
01.05 - «Дом-2. После заката» (16+)
02.05 - «Stand up» (16+)
04.00 - «Открытый микрофон» (16+)

СТС

06.00 - Т/с «Новый человек» (16+)
06.30 - «Ералаш» (0+)
07.25 - М/с «Драконы. Гонки по краю» (6+)
08.10 - М/с «Приключения Вуди и его друзей» (0+)
08.30, **18.25** - Т/с «Сеня-Федя» (16+)
09.05, **20.00** - Т/с «Дылды» (16+)
09.40 - «Уральские пельмени» (16+)
10.00 - Х/ф «Охотники за привидениями» (0+)
12.05, **01.45** - Х/ф «Охотники за привидениями-2» (0+)
14.05 - Т/с «Кухня» (12+)
21.00 - Х/ф «Двойной форсаж» (12+)
23.05 - Х/ф «Штурм Белого дома» (16+)
03.35 - «Супермамочка» (16+)
04.30 - Т/с «Молодёжка» (16+)

ЗВЕЗДА

06.00 - «Сегодня утром» (12+)
08.00, **13.00**, **21.15** - «Новости дня»
08.35 - Д/с «Военная контрразведка. Наша победа» (12+)
09.20, **13.20**, **14.05** - Т/с «Хозяйка тайги» (16+)
14.00, **18.00** - «Военные новости»
16.20, **21.25** - «Открытый эфир» (12+)
18.05 - Д/с «ВМФ СССР. Хроника Победы» (12+)
18.30 - «Спецрепортаж» (12+)
18.50 - Д/с «Освобождая Родину» (12+)
19.40 - «Последний день». Марина Цветаева (12+)
20.25 - Д/с «Секретные материалы» (12+)
23.05 - «Между тем» (12+)
23.40 - Х/ф «Щит Отечества» (16+)
01.25 - Х/ф «Порох» (12+)
02.55 - Х/ф «Голубые дороги» (6+)
04.15 - Х/ф «Ижорский батальон» (6+)

ПЯТЫЙ КАНАЛ

06.00, **10.00**, **14.00**, **19.30**, **04.25** - «Известия»
06.35, **14.25** - Т/с «Опекун» (16+)
10.25 - Т/с «Опера. Хроники убойного отдела» (16+)
20.00, **01.25** - Т/с «След» (16+)
01.00 - «Известия. Итоговый выпуск»
02.10, **04.30** - Т/с «Детективы» (16+)

МАТЧ

04.55 - Х/ф «Воскрешая чемпиона» (16+)
07.00 - Бокс. ЧМ. Женщины (0+)
09.00 - Смешанные единоборства. А. Корешков - Л. Ларкин. Bellator (16+)
11.00 - «Вся правда про...» (12+)
11.30 - Д/с «Жестокий спорт» (16+)
12.00, **14.05**, **17.25**, **19.30**, **23.15**, **01.50** - «Новости»
12.05, **23.20**, **01.55**, **04.40** - «Все на Матч!»
14.10 - «Спецрепортаж» (12+)
14.40 - Регби. Россия - Шотландия. ЧМ
17.30 - Волейбол. Россия - Польша. Кубок мира. Мужчины (0+)
19.40 - Спортивная гимнастика. ЧМ. Команды. Мужчины. Финал
00.20 - «Гран-при» (12+)
00.50 - «Не(исчезнувшие). Команды-призраки российского футбола» (12+)
01.20 - «Спецрепортаж» (12+)
02.40 - Футбол. Германия - Аргентина. Товарищеский матч

Волна

КОМПАНИЯ «ВОЛНА» ПРИГЛАШАЕТ НА РАБОТУ

КРУПНОЙ ОПТОВО-РОЗНИЧНОЙ ТОРГОВОЙ КОМПАНИИ НА ПОСТОЯННУЮ РАБОТУ ТРЕБУЮТСЯ:

- менеджер по снабжению
(опыт работы не менее года, знание программы 1С) -
з/п **от 40 до 70** тыс. руб.

- водитель-экспедитор
(категория С, опыт работы не менее года) -
з/п **40** тыс. руб.

- товаровед - управляющий
(опыт работы в торговле не менее года, знание программы 1С) -
з/п от **50** до **100** тыс. руб.

8(3955) 53-00-00

Павильоны торговой компании «Волна» работают ежедневно с 9.00 до 20.00

*Условия уточняйте у продавцов

Подписывайтесь на наш @volna_sib

Телефон для жалоб и предложений 53-00-00

реклама

АКЦИЯ с 3 по 6 октября

локоть куриный
~~185~~ руб./кг
139 руб./кг

части тушек цыплят
~~175~~ руб./кг
135 руб./кг

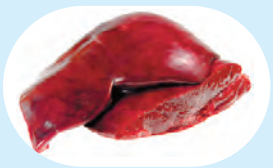
говяжья печень
~~155~~ руб./кг
139 руб./кг

окорок свиной
~~289~~ руб./кг
248 руб./кг

ребро ленточное свиное
~~225~~ руб./кг
189 руб./кг

ноги свиные
~~55~~ руб./кг
29 руб./кг

грудка куриная
~~169~~ руб./кг
143 руб./кг

тушка куриная «Ситно»
~~159~~ руб./кг
135 руб./кг

печень куриная
~~139~~ руб./кг
109 руб./кг

скумбрия св/м
~~120~~ руб./кг
108 руб./кг

горбуша псг (свежий улов)
~~169~~ руб./кг
125 руб./кг

треска н/р
~~139~~ руб./кг
99 руб./кг

иваси свежая
~~95~~ руб./кг
66 руб./кг

ОБЪЯВЛЕНИЕ

Вниманию инвалидов, нуждающихся в обеспечении техническими средствами реабилитации, не включёнными в федеральный перечень!

В соответствии с изменениями, внесёнными 20.08.2019 в постановление правительства Иркутской области от 09.02.2016 года №60-пп «Об обеспечении инвалидов, проживающих на территории Иркутской области, техническими средствами реабилитации в соответствии с индивидуальными программами реабилитации или абилитации инвалидов, не включёнными в федеральный перечень реабилитационных мероприятий, технических средств реабилитации и услуг, предоставляемых инвалидам», инвалидам может быть предоставлена единовременная социальная выплата на приобретение технических средств реабилитации (далее - ТСР), не включённых в федеральный перечень.

Единовременная социальная выплата на приобретение ТСР будет предоставляться инвалидам, проживающим на территории Ангарского городского округа, обратившимся за выплатой на приобретение ТСР после 1 сентября 2019 года.

Инвалиды, вставшие на учёт на обеспечение ТСР в ОГБУСО «Комплексный центр социального обслуживания «Веста» до 2 сентября 2019 года, будут обеспечены техническими средствами реабилитации в натуральной форме.

Условия предоставления единовременной социальной выплаты:

1) проживание на территории Ангарского городского округа;

2) нуждаемость в обеспечении техническими средствами реабилитации в соответствии с индивидуальными программами реабилитации или абилитации инвалидов;

3) среднедушевой доход семьи инвалида ниже двукратной величины прожиточного минимума, установленной в целом по Иркутской области, в расчёте на душу населения;

4) истечение срока пользования ТСР в соответствии с Перечнем технических средств реабилитации, предоставляемых инвалидам, проживающим на территории Иркутской области, в соответствии с ИПРА, не включённых в федеральный перечень реабилитационных мероприятий, технических средств реабилитации и услуг, предоставляемых инвалидам, утверждённым распоряжением правительства Иркутской области от 03.06.2013 №240-рп.

Социальная выплата предоставляется на каждое техническое средство реабилитации.

После получения социальной выплаты гражданину необходимо приобрести необходимые ТСР и в течение месяца со дня приобретения представить в учреждение документ, подтверждающий использование единовременной денежной выплаты по назначению, содержащий информацию о наименовании и модели приобретённого технического средства реабилитации.

В случае непредставления документа об использовании единовременной денежной выплаты по назначению единовременная социальная выплата подлежит возврату на счёт учреждения.

За более подробной консультацией можно обратиться в ОГКУ «Управление социальной защиты населения по Ангарскому району» по адресу: ул. Коминтерна, 41; тел.: 52-37-71, 53-89-66.

С МЕСТА СОБЫТИЙ

29 СЕНТЯБРЯ - НОВАЯ ТОЧКА ОТСЧЁТА В ИСТОРИИ АНГАРСКА

Более 20 тысяч человек побывали на открытии городской набережной

Свершилось. Наконец-то в Ангарске появилась набережная. Общая протяженность - 7 км. А ещё беговые дорожки, детские площадки, тренажёры, новые парковки, сотни крупномерных сосен.

О том, что этого события в Ангарске с нетерпением ждали много десятилетий, говорит важный факт: замечательный праздник открытия набережной объединил более 20 тысяч человек. Кстати говоря, исторический максимум по активности ангарчан на массовых мероприятиях. И это несмотря на дождливую осеннюю погоду.

Многие согласятся с тем, что наш город - уникальный. Но у нас до сих пор не было того, что бывает в самых маленьких городках. Наверняка не знали первостроители, что почти семь десятков лет город будет идти к этому событию - строительству городской набережной. О проекте говорили долго, но было совершенно непонятно, как воплотить его в жизнь.

Проект длиной в четыре года

На то, чтобы мы увидели набережную во всей красе, ушло четыре года. Цель, в которую изначально мало кто верил. Не хочется сегодня говорить про деньги, но как без них решить серьёзную задачу? Для того чтобы мечта стала реальностью, вошли во все возможные программы по финансированию, используя любой шанс. Как результат - за четыре года строительства и благоустройства набережной местный бюджет потратил всего около 65 млн рублей. В основном были задействованы федеральные, а также областные средства. Получается, что каждый местный рубль привлёк 5-6 рублей из бюджетов других уровней. Только так и можно было реализовать масштабный проект.

Преодолели массу технических сложностей. Ведь набережную в Ангарске делали с нуля. Четыре года назад здесь в реку упирались гнилые заборы. Возведение сложного объекта разбили на несколько этапов. О них мэр Сергей ПЕТРОВ рассказал во время официальной части праздника. Кстати, сам Сергей Анатольевич приехал в Ангарск более 40 лет назад, уже давно считает себя ангарчанином, но не думал, что судьба подарит ему эту возможность - построить такой объект.

Идея стала вырисовываться в конце 2014-го - тогда сформировалось представление, как реализовать проект. Точкой отсчёта стал 2015 год, когда был подготовлен проект берегоукрепления реки Китой. Строительство защитной дамбы стартовало в январе 2017-го. Работы шли на двух участках: в районе Кирова и Старицы.

- Серьёзное двухъярусное сооружение общей длиной 1200 метров стало основой для создания прогулочной части вдоль береговой линии. Работы по берегоукреплению были завершены на год раньше контрактных сроков. Успешная реализация этого проекта стала знаком для муниципалитета. Появилась уверенность: набережной быть! - отметил мэр.

В 2018 году приступили к благоустройству, в 2019-м - продолжили. И всё это время строительство объекта проверяли самые разные контролирующие инстанции. Объект прошёл через все фильтры.

Победа. Объект сдан!

И всё же генетика победителей, потомков первостроителей, которые могут не только мечтать, но и воплощать задумки, сработала. Своеобразная битва окончена, набережная построена. Однако хорошее дело можно улучшать постоянно. Сергей Петров рассказал: набережная будет преображаться и дальше. Планов много.

- Эта прекрасная набережная, где можно хорошо отдохнуть, заняться спортом, - результат титанического труда команды мэра. Не один год понадобился главе округа, чтобы консолидировать усилия муниципалитета, областных и федеральных властей. Так и нужно работать! - сказал на открытии набережной один из гостей нашего праздника, председатель Законодательного Собрания Иркутской области Сергей СОКОЛ.

Кстати, горожане потянулись на набережную давно, как только она начала обретать свои черты. Дозваниваясь в нашу редакцию, спрашивали, когда планируется окончание строительства, говорили, что тракторы гулять мешают. Дождаться официального открытия ангарчанам было непросто

На ангарском празднике побывали председатель Законодательного Собрания региона Сергей Сокол, руководители округа, депутаты Думы, почётные граждане, представители соседних муниципалитетов, города-побратима Мытищи и города-партнёра Омска

Во время праздника на набережной работали 40 интерактивных площадок: бои на мечах, игра-бродилка, твистер, эстафеты, фотозоны, шоу мыльных пузырей, баннеры-раскраски. Настроение создавали аниматоры, живые скульптуры, художники-портретисты, музыканты и творческие коллективы округа

Торжества продолжились театрализованной программой «Легенды реки Китой» и концертом группы «Любэ»

Во время открытия набережной в городе появилась ещё одна добрая традиция: повешать на семейное дерево замочек - символ рождения новой семьи. А ключи в воду... Четырёхметровая композиция изготовлена на личные средства Сергея Петрова. Это подарок всем влюблённым и молодожёнам города. 29 сентября Николай и Ольга ХАРЛАМОВЫ, Илья АГАФОНОВ и Татьяна КОВАЛЕНКО, Максим и Валерия ШАМАНОВЫ вошли в историю Ангарска, первыми разместив свои замочки на дереве

Делясь впечатлениями от увиденного, заместитель главы администрации городского округа Мытищи Ирина ШУТОВСКАЯ назвала новую набережную настоящим украшением Ангарска. Первый заместитель мэра Омска Евгений ФОМИН подчеркнул, что открытие такого объекта - эпохальное событие, а люди, которые воплотили его в жизнь, войдут в историю.

- Всё, что мы делаем в своём городе, - важно. Мы действительно укореняемся в Ангарске, чтобы вокруг стало светло и красиво. Набережная, новые дороги - признак того, что мы живём на своей земле и хотим, чтобы жизнь наша была радостной, долгой и надёжной, - сказал настоятель храма Святой Троицы Владимир КИЛИН.

...Мы запомним этот день 29 сентября, когда состоялся праздник, надолго. Спортивный забег, интерактивные площадки, выступление группы «Любэ», фейерверк. Рассказывать о том, какая у нас теперь есть набережная, можно долго. Но лучше всё-таки увидеть своими глазами. Так что, если вы не были на открытии, обязательно приходите сюда в любой день. Не пожалеете.

Лилия МАТОНИНА
Фото Любови ЗУБКОВОЙ

Ярким завершением вечера стал фейерверк, который впервые запустили с острова Большой

КСТАТИ

Больше всего из угощений, предложенных на открытии набережной, ангарчанам понравились блины. Малышам - со сгущёнкой, взрослым - с мясом.

И это не субъективное мнение, а результат конкурса, проведённого администрацией округа в день торжественного открытия прогулочно-спортивного пространства. Гостям праздника предложили отдать свой голос за того, кто накормил их вкуснее всех. В итоге лидером оказалась компания «Блинофф». Чуть-чуть не хватило голосов кафе «Театральное», поэтому ему досталось второе место во «вкусном» рейтинге. Всего в фестивале приняли участие 10 ангарских кафе и кондитерских, их руководители получили благодарственные письма от мэра округа.

Анастасия ДОЛГОПОЛОВА

ДВЕ ПАРАЛЛЕЛЬНЫЕ РЕКИ

Открытие набережной ангарчане отметили полумарафоном

Дети стали полноправными участниками ангарских марафонов

Ангарчане давно приучили баловать себя массовыми спортивными событиями. Но «Ангарский полумарафон» в день рождения нашей набережной стал не просто ещё одной новой спортивной традицией города. В этот день Ангарск действительно побежал живой людской рекой параллельно ещё одной реке - Китою. Ангарск побежал, потому что появилось шикарное место, чтобы разбежаться.

Только по официальным данным, в полумарафоне пробежали 1200 человек - такой лимит определили организаторы полумарафона для регистрации участников, которых можно было отличить на старте по индивидуальному номеру на одежде и по уникальной медали на финише. Фактически любителей спортивного отдыха оказалось значительно больше. Каждый выбрал себе по возможностям одну из трёх дистанций и, не отвлекаясь на капризы погоды, разделил праздник с бесчисленным множеством людей, собравшихся 29 сентября на перекрёстке улиц Алёшина и Радужной.

- Ура! Я это сделала! - радостно выдыхает только что одолевшая «трёшку» ангарчанка Анастасия МАРТЫНОВА. - Со школы не бегала, а тут решила пробежать с земляками 3 километра. Да, погода была пасмурная, да, немножко нездоровилось, но я рада, что поучаствовала в полумарафоне, да ещё и по такому приятному поводу, как открытие нашей набережной. Эмоции зашкаливают!

Дистанция 3 километра ожидаемо оказалась самой массовой. Опять же, только по официальным данным, на неё вышли 800 человек. Вот и многократный чемпион «ВелоБАМа», иркутская пуля Александр УЛИТИН не стал искушать судьбу и в спокойном темпе прибежал первым на «трёшке».

- Пока бежал заключительные полкилометра, успел разглядеть набережную, - рассказывает нам Александр. - Конечно, красота! Архитектурные решения на высоте. Можно и на велике рассекать, и просто бегать. Для нас, спортсменов, это значимая вещь, а я знаю, что в Ангарске живёт очень много спортивных людей.

Мэр Сергей Петров и его супруга Валентина «взяли» дистанцию 10 км

Болельщики - важная часть любого спортивного мероприятия

Полумарафон прекрасен тем, что участники бегут не ради результата, а ради драйва и атмосферы, которую они больше нигде не ощутят. Потому и ветер, и холод, и слякоть, обрушившиеся в воскресенье на город, ангарчане почти не замечали. Бок о бок бежали и школьники, и пенсионеры, и действующие спортсмены, и работники предприятий, организаций и общественных объединений города. Где-то в общем потоке бегущих можно было встретить и мэра округа Сергея ПЕТРОВА, который вместе с супругой честно бежал свою «десятку». Праздник с ангарчанами приехали разделить не только иркутяне и усольчане, но и любители спорта из Братска и Улан-Удэ.

- Пробежали легко «десяточку», и даже дождь не помешал финишировать, - делится впечатлениями на финише иркутянка Елена ЗАХОВА. - На дистанции я познакомилась с ангарчанкой, зовут её Людмила, как маму мою. Она живёт недалеко от набережной и регулярно выходит убираться вдоль берега Китоя. Мы с ней разговорились, Людмила призналась, что раньше тоже бегала, а сейчас хочет возобновить пробежки. Такие ангарчане, как Людмила, вы супер!

Анна КАЛИНЧУК
Фото Любови ЗУБКОВОЙ

ВНИМАНИЕ

Прощай, оружие

Добровольная сдача незаконного оружия, боеприпасов - единственный законный способ избавить себя от предметов, запрещённых законом в гражданском обороте.

За незаконное хранение и другие манипуляции с такими предметами - путь на скамью подсудимых (статья 222 Уголовного кодекса РФ «Незаконное приобретение, передача, сбыт и хранение огнестрельного оружия и боеприпасов», влечёт уголовную ответственность). Состав преступления независим от того, каким именно способом этот предмет у вас появился (дал незнакомец, принёс домой ребёнок или нашли).

Как правильно сдать оружие?

Позвонить в полицию и сообщить, что именно вы хотите сдать, сообщить адрес своего местонахождения и ждать прибытия сотрудников полиции. Все!

Прибывшие сотрудники полиции: 1) составят протокол добровольной выдачи; 2) изымут незаконно хранящийся у вас предмет; 3) возьмут письменные показания об обстоятельствах появления у вас данных предметов.

При обнаружении таких предметов на улице или в иных местах не берите ничего в руки, сразу вызывайте сотрудников полиции!

Добровольная выдача оружия вознаграждается:

Боевое ручное стрелковое оружие (пистолеты, револьверы, автоматы, пулемёты, гранатомёты) - 10 000 руб. за 1 ед.

Охотничье огнестрельное оружие с нарезным стволом - 8 000 руб. за 1 ед.

Охотничье огнестрельное гладкоствольное оружие - 5 000 руб. за 1 ед.

Обрез охотничьего огнестрельного гладкоствольного оружия - 5 000 руб. за 1 ед.

Обрез охотничьего огнестрельного оружия с нарезным стволом - 5 000 руб. за 1 ед.

Самодельное огнестрельное оружие - 5 000 руб. за 1 ед.

Газовое оружие самообороны - 2 500 руб. за 1 ед.

Травматическое оружие - 3 000 руб. за 1 ед.

Патрон к нарезному оружию (кроме калибра 5,6 мм) - 20 руб. за 1 ед.

Патрон калибра 5,6 мм или патроны к гладкоствольному оружию - 10 руб. за 1 ед.

Взрывное устройство (мины, гранаты) - 4 000 руб. за 1 ед.

Средства взрывания - 1 000 руб. за 1 ед.

Взрывчатые вещества и материалы (100 г в тротиловом эквиваленте) - 1 000 руб. за 1 ед.

*За технически неисправное, непригодное для использования по прямому назначению сдаваемое оружие и боеприпасы вы получите 50% от размера денежного вознаграждения.

ИХ ИЩЕТ ПОЛИЦИЯ

Ангарчан просят помочь в расследовании ДТП на Алёшина

Трое погибших, пятеро травмированных - такой неутешительный итог прошедшей недели подводят сотрудники ангарской ГИБДД. В период с 23 по 29 сентября на территории Ангарского городского округа было зарегистрировано 43 дорожно-транспортных происшествия.

Утром 23 сентября 70-летний водитель, двигаясь на автомашине «Хундай Гетц» по улице Социалистической в сторону улицы Декабристов, в районе 15а микрорайона выехал на встречную полосу и столкнулся с «Исудзу Эльф». В результате ДТП водитель «Хундая» пострадал. По его словам, он не справился с управлением из-за резкого ухудшения самочувствия

Вечером 26 сентября на улице Коминтерна в районе 7 микрорайона водитель «Ниссан-Санни» отвлёкся во время управления своим авто и врезался в стоящие друг за другом «Тойоту-Марк-2», «Рено-Меган», «Тойоту-Королла-Спасио». Водители и пассажиры не пострадали, но иномаркам предстоит серьёзный ремонт

Страшная авария случилась вечером 24 сентября. 29-летний водитель автомашины «Субару-Легаси», следуя по улице Алёшина, не выбрал безопасную скорость, в результате чего не справился с управлением и съехал с проезжей части дороги, опрокинулся и наехал на двух прохожих, находившихся на тротуаре. В результате ДТП 25-летняя девушка-пассажир погибла на месте происшествия. Кроме того, двое пешеходов, мужчины в возрасте 35 и 36 лет, с различными травмами были госпитализированы и впоследствии скончались

Два человека пострадали в ДТП, случившемся днём 28 сентября. На пересечении улиц Ленина и Московской «Тойота-Ленд Крузер-Прадо» столкнулась с «Исудзу-Бигхорн». В результате 58-летние водитель и пассажирка внедорожника получили травмы.

Анастасия ДОЛГОПОЛОВА

КСТАТИ

Ангарским городским судом возможный виновник в ДТП на Алёшина заключён под стражу на два месяца. Он подозревается в совершении деяния, предусмотренного частью 5 статьи 264 Уголовного кодекса Российской Федерации («Нарушение правил дорожного движения и эксплуатации транспортных средств, повлекшее по неосторожности смерть двух или более лиц»), максимальное наказание по которой подразумевает лишение свободы на срок до семи лет.

Сотрудники полиции убедительно просят граждан, являвшихся свидетелями этого дорожного происшествия, оказать содействие в установлении всех обстоятельств ДТП. Информацию можно сообщить, обратившись в кабинет 331 УМВД по Ангарскому городскому округу, либо по телефону: 8(3955) 69-27-31.

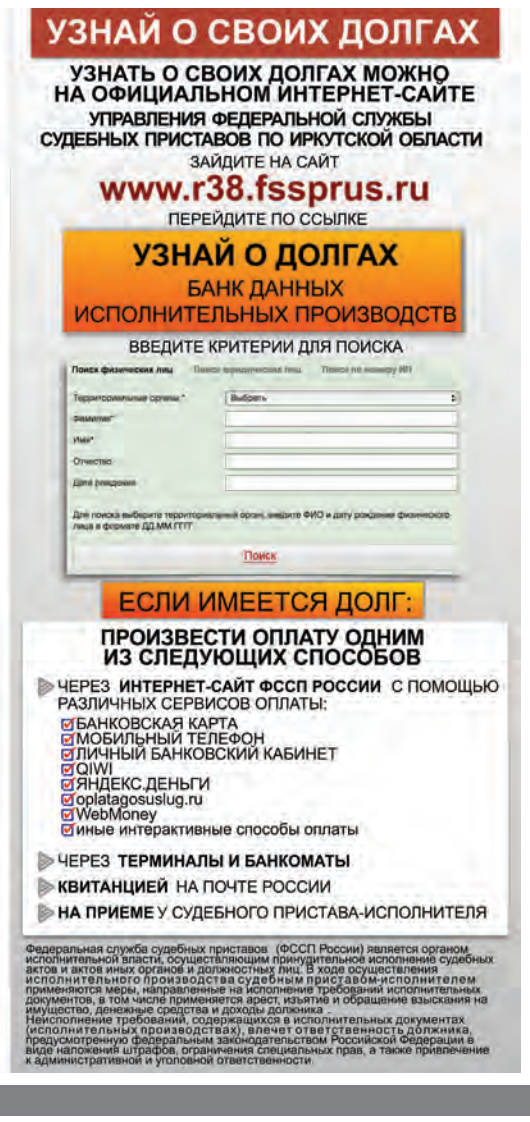

ВНИМАНИЕ

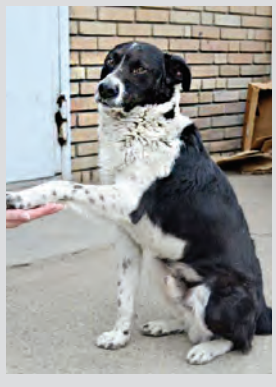

Волонтёры благотворительного фонда «Право на жизнь» ищут заботливых хозяев для Бимки. Пёс чёрно-белой масти прибился на территорию частного сектора испуганным и голодным. Бим хорошо понимает команды, замечательный друг и хороший охранник.

«Усыновить» Бимку можно, позвонив по телефону: 8-902-546-79-99.

ЧЕТВЕРГ, 10 ОКТЯБРЯ

ПЕРВЫЙ КАНАЛ

05.00, **09.15** - «Доброе утро»
09.00, **12.00**, **15.00** - Новости
09.50 - «Модный приговор» (6+)
10.50 - «Жить здорово!» (16+)
12.10, **17.00**, **00.00** - «Время покажет» (16+)
15.10 - «Давай поженимся!» (16+)
16.00 - «Мужское/Женское» (16+)
18.00 - Новости (с субтитрами)
18.30, **22.30** - «На самом деле» (16+)
19.40 - «Пусть говорят» (16+)
21.00 - «Время»
21.30 - Т/с «Отчаянные» (16+)
23.20 - «Вечерний Ургант» (16+)
02.35 - Футбол. Россия - Шотландия. Отборочный матч Чемпионата Европы-2020. Прямой эфир

РОССИЯ

05.00, **09.25** - «Утро России»
09.00, **11.00**, **14.00**, **20.00** - Вести
09.55 - «О самом главном» (12+)
11.25, **14.25**, **17.00**, **20.45** - Вести. Местное время
11.45 - «Судьба человека» (12+)
12.50, **18.50** - «60 минут» (12+)
14.45 - «Кто против?» (12+)
17.25 - «Прямой эфир» (16+)
21.00 - Т/с «Входя в дом, оглянись» (12+)
23.15 - «Вечер с Владимиром Соловьёвым» (12+)
02.00 - Т/с «Екатерина. Взлёт» (12+)
04.00 - Т/с «Семейный детектив» (12+)

АКТИС

06.00, **09.00**, **13.00**, **16.00**, **19.30**, **21.00** - **«Местное время»** (16+)
06.30 - М/с «Маша и медведь» (6+)
07.00, **08.30**, **12.30**, **15.30**, **20.30** - **«Новый день»** (16+)
07.30, **13.30** - **«Академия на грядках»** (16+)
08.00, **02.15** - Д/с «Федерация 2019» (16+)
09.30, **00.05** - Т/с «Мужчина во мне» (16+)
10.30, **00.55** - «Рублево-Бирюлево» (16+)
11.30, **02.50** - «Жанна, пожени!» (16+)
13.50 - «И в шутку, и всерьез» (12+)
14.00, **01.45** - Д/ф «Легенды мирового кино. Нонна Мордюкова» (12+)
14.35, **03.40** - Т/с «Морозов» (16+)
16.30 - Х/ф «Валентин и Валентина» (12+)
18.15, **04.35** - Т/с «Искусственный интеллект» (16+)
19.10 - **«В центре внимания»** (16+)
20.00 - «Страна Росатом» (16+)
21.30 - Х/ф «Родня» (12+)
23.20 - Д/ф «Берлин. Май 1945» (16+)
05.20 - «Мультимир» (6+)

ТВЦ-СИБИРЬ

07.00 - «Настроение»
09.05 - «Доктор И...» (16+)
09.40 - Х/ф «Забудь меня, мама!» (12+)
11.35 - Д/ф «Юрий Назаров. Злосчастный триумф» (12+)
12.30, **15.30**, **18.50**, **23.00** - «События»
12.50, **01.35**, **06.45** - «Петровка, 38» (16+)
13.05, **01.55** - Т/с «Коломбо» (12+)
14.35 - «Мой герой. Дмитрий Крымов» (12+)
15.50 - «Город новостей»
16.05 - Т/с «Пуаро Агаты Кристи» (12+)
18.00 - «Естественный отбор» (12+)
19.20 - Т/с «Московские тайны» (12+)
23.30 - «Вся правда» (16+)
00.05 - Д/ф «Семейные тайны. Леонид Брежнев» (12+)
01.00 - «События». 25-й час
03.20 - «Мужчины Людмилы Сенчиной» (16+)
04.10 - Д/ф «Иосиф Сталин. Убить вождя» (12+)
05.00 - Д/ф «Прага-42. Убийство Гейдриха» (12+)
05.50 - Т/с «Джинн» (12+)

НТВ

06.00, **04.25** - Т/с «Свидетели» (16+)
07.00 - «Утро. Самое лучшее» (16+)
09.05 - «Мальцева» (12+)
10.00, **11.20** - Т/с «Инспектор Купер. Невидимый враг» (16+)
11.00, **14.00**, **17.00**, **20.00**, **00.40** - «Сегодня»
14.25 - «ЧП»
15.00, **02.10** - «Место встречи» (16+)
17.30 - «Ты не поверишь!» (16+)
18.00 - «ДНК» (16+)
19.00 - «Своя правда» (16+)
20.40 - Т/с «Канцелярская крыса» (16+)
00.45 - «Сегодня». Спорт
00.50 - Д/ф «Соня Суперфрау» (16+)

КУЛЬТУРА

07.30, **08.00**, **08.30**, **11.00**, **16.00**, **20.30**, **00.30** - «Новости культуры»
07.35 - «Пешком...». Крым античный
08.05 - «Правила жизни»
08.35, **15.05** - Д/с «Викинги»
09.30 - «Театральная летопись». Владимир Зельдин
09.55, **23.20** - Т/с «Шахерезада»
11.15 - «Наблюдатель»
12.10, **02.10** - XX век. «По страницам «Крокодила». 1963
13.00 - Д/ф «Корабль судьбы»
13.25, **19.45**, **01.30** - «Игра в бисер»
14.10, **00.15** - «Цвет времени»
14.20 - Д/с «Восьмой день творения, или Русский космизм»
16.10 - «Пряничный домик»
16.40 - «2 Верник 2»
17.25 - Т/с «Долгая дорога в дюнах»
18.45 - Д/ф «Чехия. Исторический центр Чески-Крумлова»
19.00 - «Знаменитые симфонические оркестры мира»
20.45 - «Главная роль»
21.05 - Д/ф «Загадочные открытия в Великой пирамиде»
21.55 - «Спокойной ночи, малыши!»
22.10 - «Кто мы?»
22.40 - «Энигма. Марта Доминго»
00.50 - «Черные дыры. Белые пятна»
03.00 - Д/ф «Зинаида Славина. Сцена жизни»
03.40 - Д/ф «Германия. Замки Аугустусбург и Фалькенлуст в Брюле»

ДОМАШНИЙ

05.55, **10.05** - «Тест на отцовство» (16+)
06.45 - «Домашняя кухня» (16+)
07.10, **07.40** - «6 кадров» (16+)
07.30 - «Удачная покупка» (16+)
08.00 - «По делам несовершеннолетних» (16+)
09.00 - «Давай разведёмся!» (16+)
11.05, **04.05** - «Реальная мистика» (16+)
13.15, **02.35** - «Понять. Простить» (16+)
15.05, **02.05** - «Порча» (16+)
15.40 - «Детский доктор» (16+)
15.55 - Т/с «Саквояж со светлым будущим» (16+)
20.00 - Т/с «Путь к себе» (16+)
00.00 - Т/с «Уравнение любви» (16+)

ТНТ

06.35 - «ТНТ. Best» (16+)
08.00 - «ТНТ. Gold» (16+)
10.00 - «Дом-2. Lite» (16+)
11.15 - «Дом-2. Остров любви» (16+)
12.30 - «Бородина против Бузовой» (16+)
13.30 - «Спаси свою любовь» (16+)
14.30 - Т/с «СашаТаня» (16+)
16.00 - Т/с «Универ» (16+)
18.00 - Т/с «Интерны» (16+)
20.00 - Т/с «Полицейский с Рублёвки» (16+)
21.00 - Т/с «Триада» (16+)
22.00 - «Шоу «Студия «Союз» (16+)
23.00 - «Импровизация» (16+)
00.00 - «Дом-2. Город любви» (16+)
01.05 - «Дом-2. После заката» (16+)
02.05 - «Stand up» (16+)
04.00 - «ТНТ-Club» (16+)
04.05 - «Открытый микрофон» (16+)

СТС

06.05, **05.45** - Т/с «Новый человек» (16+)
06.30 - «Ералаш» (0+)
07.25 - М/с «Драконы. Гонки по краю» (6+)
08.10 - М/с «Приключения Вуди и его друзей» (0+)
08.30, **19.00** - Т/с «Сеня-Федя» (16+)
09.05, **20.00** - Т/с «Дылды» (16+)
09.30 - Х/ф «Хозяин в доме» (0+)
11.25 - Х/ф «Штурм Белого дома» (16+)
14.05 - Т/с «Кухня» (12+)
21.00 - Х/ф «Тройной форсаж. Токийский дрифт» (12+)
23.00 - Х/ф «Малыш на драйве» (16+)
01.20 - Х/ф «Карен Маккой - это серьёзно» (18+)
03.20 - Х/ф «Большой куш» (16+)
04.55 - Т/с «Молодёжка» (16+)

ЗВЕЗДА

06.00 - «Сегодня утром» (12+)
08.00, **13.00**, **21.15** - «Новости дня»
08.35 - Д/с «Военная контрразведка. Наша победа» (12+)
09.20, **13.20** - Т/с «Хозяйка тайги» (16+)
14.00, **18.00** - «Военные новости»
14.05 - Х/ф «Без права на ошибку» (12+)
16.20, **21.25** - «Открытый эфир» (12+)
18.05 - Д/с «ВМФ СССР. Хроника Победы» (12+)
18.30 - «Спецрепортаж» (12+)
18.50 - Д/с «Освобождая Родину» (12+)
19.40 - «Легенды космоса» (6+)
20.25 - «Код доступа» (12+)
23.05 - «Между тем» (12+)
23.40 - Х/ф «С Дона выдачи нет» (16+)
01.30 - Х/ф «Мертвый сезон» (12+)
03.45 - Х/ф «Порох» (12+)
05.15 - Д/ф «Брат на брата. Алексей Брусилов - Антон Деникин» (12+)

ПЯТЫЙ КАНАЛ

06.00, **10.00**, **14.00**, **19.30**, **04.25** - «Известия»
06.20, **14.25** - Т/с «Опекун» (16+)
09.35 - «День ангела»
10.25 - Т/с «Любовь с оружием» (16+)
20.00, **01.25** - Т/с «След» (16+)
01.00 - «Известия. Итоговый выпуск»
02.10, **04.30** - Т/с «Детективы» (16+)

МАТЧ

05.30 - Х/ф «Любой ценой» (16+)
07.30 - Бокс. ЧМ. Женщины (0+)
09.00, **21.30** - «Спецрепортаж» (12+)
09.30 - Спортивная гимнастика. ЧМ. Команды. Мужчины. Финал (0+)
11.00 - «Вся правда про...» (12+)
11.30 - Д/с «Жестокий спорт» (16+)
12.00, **13.55**, **16.00**, **18.05**, **20.15**, **21.50**, **01.00** - «Новости»
12.05, **20.20**, **01.05**, **04.40** - «Все на Матч!»
14.00 - Футбол. Шотландия - Россия. ЧЕ-2020. Отборочный турнир (0+)
16.05 - Футбол. Россия - Казахстан. ЧЕ-2020. Отборочный турнир (0+)
18.15 - Волейбол. Россия - Япония. Кубок мира. Мужчины. Прямая трансляция
21.10 - «Тает лёд» (12+)
21.55 - Спортивная гимнастика. ЧМ. Многоборье. Женщины. Прямая трансляция
01.35 - «На гол старше» (12+)
02.05 - «Все на футбол!»
02.40 - Футбол. Нидерланды - Северная Ирландия. ЧЕ-2020. Отборочный турнир. Прямая трансляция

ПЯТНИЦА, 11 ОКТЯБРЯ

ПЕРВЫЙ КАНАЛ

05.00, **09.15** - «Доброе утро»
09.00, **12.00**, **15.00** - Новости
09.50 - «Модный приговор» (6+)
10.50 - «Жить здорово!» (16+)
12.10, **17.00** - «Время покажет» (16+)
15.10 - «Давай поженимся!» (16+)
16.00, 3.**20** - «Мужское/Женское» (16+)
18.00 - Новости (с субтитрами)
18.30 - «Человек и закон» (16+)
19.40 - «Поле чудес» (16+)
21.00 - «Время»
21.30 - «Голос» (12+)
23.30 - «Вечерний Ургант» (16+)
00.25 - Д/ф «Эми Уайнхаус: история альбома «Back to black» (16+)
01.35 - «На самом деле» (16+)
02.35 - «Про любовь» (16+)
04.00 - «Наедине со всеми» (16+)

РОССИЯ

05.00, **09.25** - «Утро России»
09.00, **11.00**, **14.00**, **20.00** - Вести
09.55 - «О самом главном» (12+)
11.25, **14.25**, **17.00**, **20.45** - Вести. Местное время
11.45, 4.**00** - «Судьба человека» (12+)
12.50, **18.50** - «60 минут» (12+)
14.45 - «Кто против?» (12+)
17.25 - «Прямой эфир» (16+)
21.00 - «Аншлаг и Компания» (16+)
00.30 - Х/ф «Старшая жена» (12+)

АКТИС

06.00, **09.00**, **13.00**, **16.00**, **19.30**, **21.00** - **«Местное время»** (16+)
06.30, **20.00** - М/с «Маша и медведь» (6+)
07.00, **08.30**, **12.30**, **15.30**, **20.30** - **«Новый день»** (16+)
07.30, **18.15**, **02.10** - Д/с «Федерация **2019**» (16+)
08.00 - **«В центре внимания»** (16+)
09.30, **00.00** - Т/с «Мужчина во мне» (16+)
10.30, **00.50** - «Рублево-Бирюлево» (16+)
11.30, **02.45** - «Жанна, пожени!» (16+)
13.30, **01.40** - Д/ф «Традиции Шолоховского края» (12+)
14.10 - «И в шутку, и всерьез» (12+)
14.30, **03.35** - Т/с «Морозов» (16+)
16.30 - Х/ф «Родня» (12+)
18.30, **04.30** - Т/с «Искусственный интеллект» (16+)
21.30 - Х/ф «Прошлой ночью в Нью-Йорке» (16+)
23.15 - Д/с «Твердыни мира» (12+)
05.15 - «Мультимир» (6+)

ТВЦ-СИБИРЬ

07.00 - «Настроение»
09.00, **06.15** - «Ералаш» (6+)
09.25 - Д/ф «Последняя обида Евгения Леонова» (12+)
10.15, **12.50** - Т/с «Сашкина удача» (12+)
12.30, **15.30**, **18.50** - «События»
14.20, **16.05** - Т/с «Цвет липы» (12+)
15.50 - «Город новостей»
19.15 - Х/ф «Роковое SMS» (12+)
21.05 - Т/с «Московские тайны» (12+)
23.00, **03.55** - «В центре событий» (16+)
00.10 - «Приют комедиантов» (12+)
02.00 - Д/ф «Ролан Быков. Вот такой я человек!» (12+)
03.05 - Д/ф «Последняя передача. Трагедии звёзд голубого экрана» (12+)
05.05 - «Петровка, 38» (16+)
05.25 - Д/ф «Тихая, кроткая, верная Вера...» (12+)

НТВ

06.00 - Т/с «Свидетели» (16+)
07.00 - «Утро. Самое лучшее» (16+)
09.05 - «Доктор Свет» (16+)
10.00, **11.20** - Х/ф «Наводчица» (16+)
11.00, **14.00**, **17.00**, **20.00** - «Сегодня»
14.25 - «ЧП»
15.00, **03.35** - «Место встречи» (16+)
17.30 - «Ты не поверишь!» (16+)
18.00 - «ДНК» (16+)
19.00 - «Жди меня» (12+)
20.40 - Х/ф «Пустыня» (16+)
00.55 - «ЧП. Расследование» (16+)
01.25 - «Мы и наука. Наука и мы» (12+)
02.30 - «Квартирный вопрос» (0+)
05.25 - «Их нравы» (0+)

КУЛЬТУРА

07.30, **08.00**, **08.30**, **11.00**, **16.00**, **20.30**, **00.30** - «Новости культуры»
07.35 - «Пешком...». Астрахань литературная
08.05 - «Правила жизни»
08.35, **15.05** - Д/ф «Загадочные открытия в Великой пирамиде»
09.30 - «Театральная летопись». Владимир Зельдин
10.00 - Т/с «Шахерезада»
11.20 - Х/ф «Парень из тайги»
13.00 - Д/ф «Зинаида Славина. Сцена жизни»
13.40 - «Открытая книга»
14.05 - Д/с «Первые в мире»
14.20 - Д/с «Восьмой день творения, или Русский космизм»
16.10 - «Письма из провинции»
16.40 - «Энигма. Марта Доминго»
17.25 - Т/с «Долгая дорога в дюнах»
18.35 - «Знаменитые симфонические оркестры мира»
19.45 - Д/ф «Германия. Замки Аугустусбург и Фалькенлуст в Брюле»
20.00 - «Смехоностальгия»
20.45 - «Искатели»
21.30 - Дмитрий Крымов. «Линия жизни»
22.25 - Д/ф «Чехия. Исторический центр Чески-Крумлова»
22.40 - Д/ф «Портрет неизвестного солдата»
00.50 - «2 Верник 2»
01.40 - Х/ф «Три лица»
03.30 - Мультфильмы для взрослых

ДОМАШНИЙ

05.50, **10.25** - «Тест на отцовство» (16+)
06.40, **08.20** - «По делам несовершеннолетних» (16+)
07.30 - «Удачная покупка» (16+)
07.40 - «6 кадров» (16+)
09.20 - «Давай разведёмся!» (16+)
11.25, **02.15** - Т/с «Условия контракта» (16+)
20.00 - Т/с «Женщина-зима» (16+)
00.00 - «Про здоровье» (16+)
00.15 - Х/ф «Страховой случай» (16+)

ТНТ

06.40 - «ТНТ. Best» (16+)
08.00 - «ТНТ. Gold» (16+)
10.00 - «Дом-2. Lite» (16+)
11.15 - «Дом-2. Остров любви» (16+)
12.30 - «Бородина против Бузовой» (16+)
13.30 - «Спаси свою любовь» (16+)
14.30 - «Большой завтрак» (16+)
15.00 - Т/с «СашаТаня» (16+)
16.00 - Т/с «Универ» (16+)
18.00 - Т/с «Интерны» (16+)
21.00 - «Comedy Woman» (16+)
22.00 - «Комеди Клаб» (16+)
23.00, **04.25** - «Открытый микрофон» (16+)
00.00 - «Дом-2. Город любви» (16+)
01.05 - «Дом-2. После заката» (16+)
02.05 - «Такое кино!» (16+)
02.35 - Х/ф «Ослепленный желаниями» (16+)

СТС

06.10 - «Ералаш» (0+)
07.25 - М/с «Драконы. Гонки по краю» (6+)
08.10 - М/с «Приключения Вуди и его друзей» (0+)
08.30 - Т/с «Сеня-Федя» (16+)
09.35 - Т/с «Дылды» (16+)
10.35 - «Уральские пельмени» (16+)
11.20 - Х/ф «Форсаж» (16+)
13.30 - Х/ф «Двойной форсаж» (12+)
15.40 - Х/ф «Тройной форсаж. Токийский дрифт» (12+)
17.45 - Х/ф «Форсаж-8» (12+)
20.25 - «Шоу «Уральских пельменей» (16+)
22.00 - Х/ф «Восхождение Юпитер» (16+)
00.30 - «Шоу выходного дня» (16+)
01.30 - Х/ф «Джанго освобождённый» (16+)
04.25 - Х/ф «Кухня в Париже» (12+)
06.05 - «6 кадров» (16+)

ЗВЕЗДА

06.15 - Х/ф «Караван смерти» (12+)
08.00, **13.00**, **21.15** - «Новости дня»
08.20 - Т/с «Кремень» (16+)
12.50, **13.20**, **14.05** - Т/с «Кремень. Освобождение» (16+)
14.00, **18.00** - «Военные новости»
18.05 - Д/с «ВМФ СССР. Хроника Победы» (12+)
18.35 - Д/с «Оружие Победы» (6+)
19.05, **21.25** - Т/с «Краповый берет» (16+)
23.10 - «Десять фотографий». Юрий Энтин (6+)
00.00 - Х/ф «Без права на ошибку» (12+)
01.55 - Х/ф «Досье человека в «Мерседесе» (12+)
04.05 - Х/ф «С Дона выдачи нет» (16+)
05.30 - Д/с «Хроника Победы» (12+)

ПЯТЫЙ КАНАЛ

06.00, **10.00**, **14.00** - «Известия»
06.20 - Д/с «Опасный Ленинград» (16+)
07.35, **10.25**, **14.25** - Т/с «Лютый» (16+)
15.55 - Т/с «Лютый-2» (16+)
20.10, **01.45** - Т/с «След» (16+)
00.45 - «Светская хроника» (16+)
02.30 - Т/с «Детективы» (16+)

МАТЧ

05.25 - «Кибератлетика» (16+)
05.55 - Футбол. Словакия - Уэльс. ЧЕ-2020. Отборочный турнир (0+)
07.55, **20.35** - «Спецрепортаж» (12+)
08.25 - «Гран-при» (12+)
08.55 - Формула-1. Гран-при Японии. Свободная практика. Прямая трансляция
10.30 - «Команда мечты» (12+)
11.00 - «Вся правда про...» (12+)
11.30 - Д/с «Жестокий спорт» (16+)
12.00, **13.50**, **15.55**, **18.30**, **20.55**, **01.40** - «Новости»
12.05, **16.00**, **21.00**, **01.50**, **04.40** - «Все на Матч!»
13.55 - Волейбол. Россия - Италия. Кубок мира. Мужчины. Прямая трансляция
16.30 - Футбол. Хорватия - Венгрия. ЧЕ-2020. Отборочный турнир (0+)
18.35 - Футбол. Россия - Шотландия. ЧЕ-2020. Отборочный турнир (0+)
21.55 - Футбол. Россия - Польша. ЧЕ-2021. Молодёжные сборные. Отборочный турнир. Прямая трансляция
23.55 - Спортивная гимнастика. ЧМ. Многоборье. Мужчины. Прямая трансляция
02.40 - Футбол. Исландия - Франция. ЧЕ-2020. Отборочный турнир. Прямая трансляция

СУББОТА, 12 ОКТЯБРЯ

ПЕРВЫЙ КАНАЛ

05.50, **06.10** - Х/ф «Комиссар» (12+)
06.00, **10.00**, **12.00** - Новости
08.10 - «Играй, гармонь любимая!» (12+)
08.55 - «Умницы и умники» (12+)
09.45 - «Слово пастыря» (0+)
10.10 - Д/ф «Савелий Крамаров. Джентльмен удачи. Смешной до слез» (12+)
11.10 - Д/с «Теория заговора» (16+)
12.10 - Д/ф «Ролан Быков. «Я вас, дураков, не брошу...» (12+)
13.15 - Х/ф «Из жизни отдыхающих» (12+)
14.55 - Х/ф «По семейным обстоятельствам» (12+)
17.30 - «Кто хочет стать миллионером?» (12+)
19.00 - «Сегодня вечером» (16+)
21.00 - «Время»
21.20 - КВН. Высшая лига (16+)
23.30 - Х/ф «Шпионы по соседству» (16+)
01.30 - Х/ф «Обезьяньи проделки» (12+)
03.20 - «Про любовь» (16+)
04.05 - «Наедине со всеми» (16+)
04.50 - «На самом деле» (16+)

РОССИЯ

05.00 - «Утро России. Суббота»
08.15 - «По секрету всему свету»
08.40 - Местное время. Суббота (12+)
09.20 - «Пятеро на одного»
10.10 - «Сто к одному»
11.00 - Вести
11.20 - Вести. Местное время
11.40 - «Юмор! Юмор! Юмор!!!» (16+)
13.50 - Х/ф «Опавшие листья» (12+)
18.00 - «Привет, Андрей! (12+)
20.00 - Вести в субботу
21.00 - Х/ф «Линия жизни» (12+)
01.00 - Х/ф «Вдовец» (12+)

АКТИС

06.00, **09.00**, **13.00**, **16.00** - **«Местное время»** (16+)
06.30, **20.00** - М/с «Маша и медведь» (6+)
07.00, **17.25** - «И в шутку, и всерьез» (16+)
07.30, **05.00** - Д/с «Федерация 2019» (16+)
08.10, **15.15**, **23.25** - Д/с «Твердыни мира» (12+)
09.30, **00.05** - Т/с «Леди-детектив мисс Фрайни Фишер» (16+)
10.40 - Д/ф «Традиции Шолоховского края» (12+)
11.15 - Х/ф «Прошлой ночью в Нью-Йорке» (16+)
13.30, **01.05** - Т/с «Дело следователя Никитина» (16+)
16.30, **02.35** - «Хэлоу, Раша!» (16+)
17.40, **03.25** - «Вокруг смеха» (16+)
19.30, **21.00** - **«Итоги недели»** (16+)
20.30 - **«В центре внимания»** (16+)
21.30 - Х/ф «Телохранитель» (18+)
05.30 - «Мультимир» (6+)

ТВЦ-СИБИРЬ

06.25 - «Марш-бросок» (12+)
06.55 - «АБВГДейка» (0+)
07.25 - Х/ф «Река памяти» (12+)
09.20 - «Православная энциклопедия» (6+)
09.45 - Д/ф «Ролан Быков. Вот такой я человек!» (12+)
10.50, **12.50** - Х/ф «Приключения Шерлока Холмса и доктора Ватсона. XX век начинается» (12+)
12.30, **15.30**, **00.45** - «События»
14.15, **15.50** - Т/с «Письма из прошлого» (12+)
18.15 - Т/с «Маменькин сынок» (12+)
22.00 - «Постскриптум»
23.15, **05.15** - «Право знать!» (16+)
01.00 - «Дикие деньги. Владимир Брынцалов» (16+)
01.50 - «Прощание. Виктор Черномырдин» (16+)
02.35 - Д/ф «Александр Кайдановский. Жажда крови» (16+)
03.25 - «Нас не догонят». Спецрепортаж (16+)
03.55 - «Постскриптум» (16+)
06.45 - «Линия защиты» (16+)

НТВ

06.00 - «ЧП. Расследование» (16+)
06.30 - Х/ф «Звезда» (12+)
08.20 - «Смотр» (0+)
09.00, **11.00**, **17.00** - «Сегодня»
09.20 - «Готовим с Алексеем Зиминым» (0+)
09.45 - «Кто в доме хозяин?» (12+)
10.25 - «Едим дома» (0+)
11.20 - «Главная дорога» (16+)
12.00 - «Еда живая и мёртвая» (12+)
13.00 - «Квартирный вопрос» (0+)
14.10 - «Поедем, поедим!» (0+)
15.00 - «Своя игра» (0+)
17.20 - «Следствие вели...» (16+)
18.15 - «Последние 24 часа» (16+)
20.00 - «Центральное телевидение»
22.00 - «Россия рулит!» (12+)
00.20 - «Международная пилорама» (18+)
01.15 - «Квартирник НТВ у Маргулиса» (16+)
02.35 - «Фоменко Фейк» (16+)
03.00 - «Дачный ответ» (0+)
04.05 - Х/ф «Громозека» (16+)

КУЛЬТУРА

07.30 - «Библейский сюжет»
08.05 - Мультфильмы
09.05 - Х/ф «Поживем-увидим»
10.20, **15.40** - «Телескоп»
10.50 - Д/с «Маленькие секреты великих картин»
11.20 - Х/ф «Чучело»
13.20 - «Пятое измерение»
13.50, **01.55** - Д/ф «Коста-Рика: природный ковчег»
14.45 - «Дом ученых». Борис Животовский
15.15 - Д/с «Эффект бабочки»
16.10 - Х/ф «Визит дамы»
18.25 - Михаил Козаков. «Линия жизни»
19.20 - «Квартет 4х4»
21.15 - Д/ф «Дети «Лебенсборна»
22.00 - «Агора»
23.00 - Х/ф «Великое ограбление поезда»
00.55 - «Клуб 37»
02.50 - «Искатели»
03.35 - М/ф «Большой подземный бал»

ДОМАШНИЙ

06.35 - «Тест на отцовство» (16+)
07.25, **07.40** - «6 кадров» (16+)
07.30 - «Удачная покупка» (16+)
08.20 - Х/ф «Странные взрослые» (16+)
09.55 - Х/ф «Страховой случай» (16+)
11.45 - Т/с «Танкисты своих не бросают» (16+)
15.50 - Т/с «Три дороги» (16+)
20.00 - Т/с «Лучик» (16+)
00.30 - «Детский доктор» (16+)
00.45 - Х/ф «Невеста на заказ» (16+)
02.45 - Т/с «Условия контракта» (16+)

ТНТ

06.30 - «ТНТ. Best» (16+)
08.00, **09.30** - «ТНТ. Gold» (16+)
09.00, **02.05** - «ТНТ Music» (16+)
10.00 - «Дом-2. Lite» (16+)
11.00 - «Дом-2. Остров любви» (16+)
12.00 - «Большой завтрак» (16+)
12.30 - «Где логика?» (16+)
15.30 - «Комеди Клаб» (16+)
18.30 - Т/с «Триада» (16+)
20.30 - «Битва экстрасенсов» (16+)
22.00 - «Танцы» (16+)
00.00 - «Дом-2. Город любви» (16+)
01.05 - «Дом-2. После заката» (16+)
02.35 - Х/ф «Лего. Фильм» (12+)
04.20 - «Открытый микрофон» (16+)

СТС

06.25 - «Ералаш» (0+)
07.50 - М/с «Приключения Кота в сапогах» (6+)
08.15 - М/с «Спирит. Дух свободы» (6+)
08.40 - М/с «Три кота» (0+)
09.05 - М/с «Том и Джерри» (0+)
09.30 - «Уральские пельмени» (16+)
10.30 - «ПроСТО кухня» (12+)
11.30 - Т/с «Дылды» (16+)
14.00 - «Форт Боярд. Возвращение» (16+)
16.00 - «Уральские пельмени» (16+)
16.25 - М/ф «Гадкий я» (6+)
18.15 - М/ф «Гадкий я-2» (6+)
20.15 - М/ф «Гадкий я-3» (6+)
22.00 - Х/ф «Марсианин» (16+)
00.55 - Х/ф «Малыш на драйве» (18+)
03.05 - Х/ф «Чемпион» (0+)
04.55 - Т/с «Молодёжка» (16+)
05.45 - «6 кадров» (16+)

ЗВЕЗДА

06.05 - Х/ф «Ссора в Лукашах» (0+)
08.00 - «Морской бой» (6+)
09.00, **13.00**, **18.00** - «Новости дня»
09.15 - «Легенды музыки». ВИА «Самоцветы» (6+)
09.40 - «Последний день». Людмила Касаткина (12+)
10.30 - «Не факт!» (6+)
11.00 - «Улика из прошлого» (16+)
11.55 - Д/с «Загадки века» (12+)
12.45 - «Спецрепортаж» (12+)
13.15 - Д/ф «Сталинградское Евангелие Кирилла (Павлова)» (12+)
15.00, **18.25** - Т/с «Морпехи» (16+)
18.10 - «Задело!»
23.30 - Т/с «...и была война» (16+)
02.20 - Х/ф «Караван смерти» (12+)
03.40 - Х/ф «Дерзость» (12+)

ПЯТЫЙ КАНАЛ

06.30 - Т/с «Детективы» (16+)
11.15 - Т/с «След» (16+)
01.00 - «Известия. Главное»
01.55 - Т/с «Свои» (16+)

МАТЧ

05.30 - Футбол. Чехия - Англия. ЧЕ-2020. Отборочный турнир (0+)
07.30 - Плавание. Кубок мира (0+)
09.00 - Х/ф «Любой ценой» (16+)
10.55 - Формула-1. Гран-при Японии. Свободная практика
12.00 - Профессиональный бокс. В. Шишкин - Д. Вар. Ш. Эргашев - А. Рамирес (16+)
13.55 - Формула-1. Гран-при Японии. Квалификация
15.00, **22.25** - «Новости»
15.10 - Бокс. ЧМ. Женщины. 1/2 финала (0+)
17.55 - Бокс. ЧМ. Женщины. 1/2 финала
20.30 - Мини-футбол. «Синара» (Екатеринбург) - «Газпром-Югра» (Югорск). Чемпионат России
22.30 - «На гол старше» (12+)
23.00, **01.55** - «Все на Матч!»
23.55 - Футбол. Дания - Швейцария. ЧЕ-2020. Отборочный турнир
02.40 - Футбол. Италия - Греция. ЧЕ-2020. Отборочный турнир
04.40 - Смешанные единоборства. М. Новоселов - Д. Смоляков. Е. Игнатьев - Н. Михайлов. Fight Nights Global 94

ВОСКРЕСЕНЬЕ, 13 ОКТЯБРЯ

ПЕРВЫЙ КАНАЛ

06.00, **10.00**, **12.00** - Новости
06.10 - Д/ф «Ролан Быков. «Я вас, дураков, не брошу...» (12+)
07.00 - Х/ф «Из жизни отдыхающих» (12+)
08.20 - «Часовой» (12+)
08.50 - «Здоровье» (16+)
10.15 - «Жизнь других» (12+)
11.15, **12.10** - «Видели видео?» (6+)
13.55 - Х/ф «По семейным обстоятельствам» (12+)
16.10 - Д/с «Страна Советов. Забытые вожди» (16+)
18.15 - Праздничный концерт к Дню работника сельского хозяйства (12+)
19.50 - «Щас спою!» (12+)
21.00 - «Время»
22.00 - «Большая игра» (16+)
23.45 - Футбол. Россия - Кипр. Отборочный матч Чемпионата Европы-2020. Прямой эфир
02.00 - Бокс. Бой за титул чемпиона мира. Д. Бивол - Л. Кастильо, А. Усик - Т. Спонг (12+)
03.00 - Х/ф «Чего хочет Джульетта» (16+)

РОССИЯ

04.40 - «Сам себе режиссёр»
05.20, **03.25** - Х/ф «Мама напрокат» (12+)
07.20 - «Семейные каникулы»
07.30 - «Смехопанорама»
08.00 - «Утренняя почта»
08.40 - Местное время. Воскресенье
09.20 - «Когда все дома»
10.10 - «Сто к одному»
11.00 - Вести
11.20 - «Смеяться разрешается»
13.40 - Х/ф «Моё сердце с тобой» (12+)
17.50 - «Удивительные люди-4» (12+)
20.00 - Вести недели
22.00 - «Москва. Кремль. Путин»
22.40 - Воскресный вечер» (12+)
00.30 - «Действующие лица» (12+)
01.30 - Х/ф «Два билета в Венецию» (12+)

АКТИС

06.00, **09.00**, **13.00**, **16.00**, **19.30**, **21.00** - **«Итоги недели»** (16+)
06.30, **20.00** - М/с «Маша и медведь» (6+)
07.00 - «И в шутку, и всерьез» (12+)
07.30 - Д/ф «Берлин. Май 1945» (16+)
09.30, **23.50** - Т/с «Леди-детектив мисс Фрайни Фишер» (16+)
10.40 - Д/с «Федерация 2019» (16+)
11.15 - Х/ф «Родня» (12+)
13.30, **00.55** - Т/с «Дело следователя Никитина» (16+)
15.15 - М/с «Джинглики» (6+)
15.30 - **«Актуальное интервью»** (16+)
16.30, **02.30** - «Хэлоу, Раша!» (12+)
17.25, **03.20** - Юбилейный концерт Александра Добронравова (16+)
20.30 - **«В центре внимания»** (16+)
21.30 - Х/ф «Вампирши» (16+)
23.15 - «Евромакс. Окно в Европу» (16+)
05.15 - «Мультимир» (6+)

ТВЦ-СИБИРЬ

07.15 - Х/ф «Простая история» (0+)
09.05 - «Фактор жизни» (12+)
09.35 - Т/с «Московские тайны» (12+)
11.30 - «Ералаш» (6+)
11.40 - «Спасите, я не умею готовить!» (12+)
12.30, **01.15** - «События»
12.45 - Д/ф «Последняя любовь Савелия Крамарова» (12+)
13.45 - Х/ф «Ларец Марии Медичи» (12+)
15.30, **06.25** - «Московская неделя» (12+)
16.00 - «90-е. Бог простит?» (16+)
16.55 - «Хроники московского быта» (12+)
17.40 - «Прощание. Виталий Соломин» (16+)
18.35 - Т/с «Бабочки и птицы» (12+)
22.20, **01.30** - Т/с «Женщина в зеркале» (12+)
02.30 - «Петровка, 38» (16+)
02.40 - Т/с «Викинг» (16+)

НТВ

06.00 - Д/с «Таинственная Россия» (16+)
07.00 - «Центральное телевидение» (16+)
09.00, **11.00**, **17.00** - «Сегодня»
09.20 - «У нас выигрывают!» (12+)
11.20 - «Первая передача» (16+)
12.00 - «Чудо техники» (12+)
12.50 - «Дачный ответ» (0+)
14.00 - «НашПотребНадзор» (16+)
15.00 - «Секрет на миллион» (16+)
17.20 - «Следствие вели...» (16+)
19.00 - «Новые русские сенсации» (16+)
20.00 - «Итоги недели»
21.10 - «Звезды сошлись» (16+)
22.45 - «Ты не поверишь!» (16+)
23.55 - «Основано на реальных событиях» (16+)
02.20 - Х/ф «Трио» (16+)
04.25 - Т/с «Свидетели» (16+)

КУЛЬТУРА

07.30 - Мультфильмы
08.15 - Х/ф «Визит дамы»
10.30 - «Мы - грамотеи!»
11.10 - Х/ф «Великое ограбление поезда»
13.00 - «Письма из провинции»
13.25, **02.30** - «Диалоги о животных». Лоро Парк. Тенерифе
14.10 - «Другие Романовы»
14.35 - «Нестоличные театры». Новосибирский театр оперы и балета
15.15 - Х/ф «Золото Неаполя»
17.30 - «Картина мира»
18.10 - Д/с «Первые в мире»
18.25 - «Ближний круг Александра Митты»
19.25 - «Романтика романса». Юрий Энтин
20.30 - «Новости культуры»
21.10 - Х/ф «Мой ласковый и нежный зверь»
22.55 - «Белая студия»
23.40 - Опера Дж. Верди «Аида»
03.10 - «Искатели»

ДОМАШНИЙ

05.20 - Х/ф «Странные взрослые» (16+)
06.35 - «Домашняя кухня» (16+)
07.00 - «6 кадров» (16+)
07.20 - «Удачная покупка» (16+)
07.30 - Х/ф «Не торопи любовь» (16+)
09.45 - «Пять ужинов» (16+)
10.00 - Х/ф «Невеста на заказ» (16+)
12.00, **13.00**, **02.15** - Т/с «Билет на двоих» (16+)
12.55 - «Полезно и вкусно» (16+)
16.05 - Т/с «Женщина-зима» (16+)
20.00 - Т/с «Не могу забыть тебя» (16+)
00.00 - «Про здоровье» (16+)
00.15 - Х/ф «Большая любовь» (16+)

ТНТ

06.05 - «ТНТ. Best» (16+)
08.00 - «ТНТ. Gold» (16+)
10.00 - «Дом-2. Lite» (16+)
11.00 - «Дом-2. Остров любви» (16+)
12.00 - «Перезагрузка» (16+)
13.00 - «Битва экстрасенсов» (16+)
14.30 - Х/ф «27 свадеб» (16+)
16.40 - Х/ф «Любовницы» (16+)
18.40 - «Комеди Клаб» (16+)
21.30 - «План Б» (16+)
23.00 - «Stand up» (16+)
00.00 - «Дом-2. Город любви» (16+)
01.05 - «Дом-2. После заката» (16+)
02.05 - «Такое кино!» (16+)
02.30 - «ТНТ Music» (16+)
03.00 - «Открытый микрофон» (16+)

СТС

06.00 - «Ералаш» (0+)
07.50 - М/с «Приключения Кота в сапогах» (6+)
08.15 - М/с «Спирит. Дух свободы» (6+)
08.40 - М/с «Три кота» (0+)
09.05 - М/с «Царевны» (0+)
09.30 - «Шоу «Уральских пельменей» (16+)
10.30 - «Рогов в городе» (16+)
11.35 - М/ф «Гадкий я-2» (6+)
13.25 - М/ф «Гадкий я-3» (6+)
15.05 - Х/ф «Марсианин» (16+)
18.00 - «Форт Боярд. Возвращение» (16+)
19.30 - Х/ф «Конг. Остров черепа» (16+)
21.55 - Х/ф «Хищник» (16+)
00.00 - «Дело было вечером» (16+)
01.05 - Х/ф «Джанго освобождённый» (16+)
04.05 - «Супермамочка» (16+)
04.55 - Т/с «Молодёжка» (16+)
05.40 - «6 кадров» (16+)

ЗВЕЗДА

05.30 - Т/с «Краповый берет» (16+)
09.00 - «Новости недели»
09.25 - «Служу России!» (12+)
09.55 - «Военная приемка» (6+)
10.45 - «Код доступа» (12+)
11.30 - «Скрытые угрозы» (12+)
12.20 - Х/ф «По данным уголовного розыска...» (0+)
13.55 - Т/с «СМЕРШ. Камера смертников» (16+)
18.00 - «Главное»
19.25 - Д/с «Незримый бой» (16+)
23.00 - «Фетисов» (12+)
23.45 - Х/ф «Кромовъ» (16+)
02.05 - Х/ф «Республика ШКИД» (6+)
03.40 - Х/ф «Голубые дороги» (6+)
05.05 - Д/ф «Брат на брата. Николай Петин - Петр Махров» (12+)

ПЯТЫЙ КАНАЛ

06.00 - «Моя правда. Группа «На-На» (12+)
07.25 - «Моя правда. Наташа Королева» (16+)
08.05 - «Моя правда. Эдита Пьеха» (12+)
09.00 - «Светская хроника» (16+)
10.00 - «Моя правда. Витас. Седьмой элемент» (16+)
11.00, **02.15** - Х/ф «Классик» (16+)
13.00 - Т/с «Условный мент» (16+)
23.20 - Т/с «Спецназ» (16+)
04.00 - «Большая разница» (16+)
05.10 - Т/с «Любовь с оружием» (16+)

МАТЧ

05.40, **20.15**, **04.40** - «Все на Матч!»
06.10 - Спортивная гимнастика. ЧМ. Финалы в отдельных видах (0+)
07.55 - Плавание. Кубок мира (0+)
09.55 - Волейбол. Россия - Аргентина. Кубок мира. Мужчины. Прямая трансляция
11.00 - Волейбол. Россия - Аргентина. Кубок мира. Мужчины. Прямая трансляция
11.55 - Смешанные единоборства. В. Немков - Р. Карвальо. Bellator (16+)
12.50 - Формула-1. Гран-при Японии. Прямая трансляция
15.15 - «Мастер спорта» (12+)
15.25, **20.10**, **22.55** - «Новости»
15.35 - Бокс. ЧМ. Женщины. Финалы. Прямая трансляция из Улан-Удэ
20.55 - Футбол. Казахстан - Бельгия. ЧЕ-2020. Отборочный турнир. Прямая трансляция
23.00, **01.55** - «Все на футбол!»
23.55 - Футбол. Белоруссия - Нидерланды. ЧЕ-2020. Отборочный турнир. Прямая трансляция
02.40 - Футбол. Уэльс - Хорватия. ЧЕ-2020. Отборочный турнир. Прямая трансляция

«ЭТО БАРДАК!»

Так представители «Народного фронта» назвали капремонт домов в Ангарске

На днях по инициативе нашей газеты в Ангарске состоялся рейд-контроль, в котором приняли участие представители регионального отделения «Общероссийского народного фронта».

Вместе с нами по домам, подвергшимся капремонту, ездили кураторы из Фонда капитального ремонта Иркутской области, специалисты управляющих компаний и подрядных организаций. Напомним, маршрут поездки был спланирован по обращениям ангарчан, дозвонившихся к нам в редакцию со своими ремонтными проблемами.

Бороться нет больше сил

Начался рейд с 76 квартала. Жители дома 1 пока не в курсе, возникнут ли у них большие проблемы с подрядчиками, которые делают ремонт. Дело в том, что подрядчиков здесь почти не видели. Пока на работы вышел лишь один из них, который ремонтирует систему теплоснабжения. И то с опозданием. Работы организация должна была закончить 30 сентября, но сроки были сорваны. Из-за этого и отопительный сезон здесь начался с опозданием. А вот когда начнётся ремонт электроснабжения и подвала, неизвестно, ведь подрядчики до сих пор не определены. У жителей множество претензий и к перечню работ, они уверены - смета не охватывает тот объём ремонта, который необходим их дому.

Но это даже не главные претензии, о которых нам рассказывает председатель совета многоквартирного дома Надежда НАЗВАНОВА.

- Если бы нас изначально пригласили на обследование дома, проблем бы не возникло: мы бы сразу обозначили перечень работ, ведь кто лучше знает свой дом? Однако ни специалисты Фонда капремонта, ни управляющая компания нас почему-то решили не ставить в известность о происходящем, - отмечает Надежда Васильевна.

За то время, что она разбирается с тонкостями капремонта, не осталось ни терпения, ни нервов.

- Я больше не чувствую сил бороться, честное слово. Хочется сложить свои полномочия и обо всём забыть, - говорит женщина.

Гарантийный срок проходит, а недоделки не устранены

А в 1 квартале с Фондом капремонта и подрядчиками вот уже четыре года бьётся другой председатель - Павел ЦЫМБАЛ. В доме 27 подрядчики работали в 2015 году, когда ремонтировали первые дома по новому закону о капремонте. С тех пор жители мучаются с последствиями некачественной работы. Между тем срок гарантийных обязательств через год здесь закончится.

- В конце 2018 года у нас продолжались работы, - показывает плоды ремонта Павел Михайлович. - И вот посмотрите, всё сыплется, всё аварийное. Приезжают специалисты Фонда капремонта, вызывают подрядчиков, составляются акты о нарушениях, но никаких движений потом не происходит.

По инициативе нашей газеты в Ангарске состоялся рейд-контроль, в котором приняли участие представители регионального отделения «Общероссийского народного фронта» Сергей Батукаев и Сергей Астафьев. А также - кураторы из Фонда капитального ремонта Иркутской области, специалисты управляющих и подрядных организаций

Бывает, что с устранением последствий проведённых капремонтов жителям приходится бороться годами. Зачастую устранить брак подрядчиков не может заставить даже заказчик работ - Фонд капремонта Иркутской области

А бывает, что с первого взгляда и не скажешь, что капремонт в доме только что закончился

Жителям первых этажей этого дома несколько лет приходится жить... с открытым полом. Дело в том, что в доме была неправильно проложена система отопления. Теперь при любой поломке приходится вскрывать пол. Так что об укладке линолеума или паркета тут и речи быть не может.

СПРАВКА

Выбор дома, где пройдёт капремонт, и подрядных организаций, а также контроль над ними осуществляет **Фонд капремонта Иркутской области**:

г. Иркутск, ул. 5-й Армии, д. 2/1; эл. почта: fond@fkr38.ru; сайт: **www.fkr38.ru**

Отдел мониторинга Фонда капремонта:

тел. **8(3952) 280-128, 280-121**.

Пожаловаться на действия фонда и подрядчиков можно в **Службу государственного жилищного надзора** (отдел по надзору за капремонтом принимает звонки по пятницам):

тел. **8(3952) 70-33-40.**

Фасад покрасили, про крышу забыли

В 211 квартале ремонт практически завершён. Только вот жители не спешат подписывать акты приёмки работ. По словам председателя дома 1 Михаила ДОБРЫШКИНА, в преддверии капремонта техническое обследование дома опять же было проведено без участия жителей. Решение по дефектной ведомости специалисты Фонда капитального ремонта Иркутской области также приняли единолично.

- Так как нас на обследование не пригласили и мы своего слова не сказали, специалисты фонда приняли решение провести только ремонт фасада, а кровлю не трогать. В итоге такой работы плесень и грибок на верхних этажах были просто закрашены фасадной краской, а крыша как бежала, так и бежит, при этом топит все четвёртые этажи и подъезды дома. Ясно, что из-за протекающей кровли в следующем году от ремонта фасада ничего не останется, - говорит Михаил Александрович.

А здесь и ремонта ещё не было? Был!

Когда представители «Народного фронта» подходили к дому 2 в 179 квартале, состоялся забавный и в то же время грустный диалог.

- А к ремонту этого дома, видимо, ещё не приступали. Видимо, речь идёт о сорванных сроках ремонта?

- Нет. Речь идёт о том, что капремонт здесь уже окончен.

Неудивительно, что мы не заметили здесь следов ремонта. Дом встретил нас зияющими дырами в подъездных окнах и ободранным фасадом. В рамках капремонта меняли трубы в подвале, окна и заменили на чердаке батареи.

- И всё, капремонт на этом закончился. Ни фасад, ни подъезды, ни кровля - ничего в ремонт не вошло. Я позвонила, мне ответили, что капремонт закончен. Ремонт делали долго, много нарушений, несостыковок. В подвале подрядчик оставил беспорядок, мусор. Разворотили подъезд, все панели остались обожжёнными. В общем, разруха после капремонта полная. Я спросила: разве не нужно, чтобы в акте сделанных работ была подпись старшей по дому? Мне ответили, что нет. При этом крыша-то продолжает течь. В фасаде трещины. А мы продолжаем платить за капремонт, а на самом деле это был не ремонт, а фикция! - рассказывает старшая по дому Тамара ЩЕТСКАЯ.

...И представители «Общероссийского народного фронта», и кураторы Фонда капремонта Иркутской области обещали нам, что разберутся с каждым адресом, где прошёл рейд-контроль. Кроме того, претензии всех жителей, которые позвонили нам в редакцию, мы также передали в эти инстанции. Наша редакция продолжит следить за ситуацией.

КОММЕНТАРИЙ

Фонд капремонта и правительство области должны разобраться с проблемой!

Сергей АСТАФЬЕВ, член регионального штаба ОНФ в Иркутской области:

- Мы побывали с рейдом на четырёх домах в Ангарске, подвергшихся капитальному ремонту. Жалобы жителей одни и те же: «Мы узнали о ремонте, когда он уже начался», «Мы узнали о нём, когда он уже прошёл», «Нам никто не показал предварительные сметы и не согласовал виды работ», «Мы вообще не видели проекта на работы, а потом нас просят подписать акты, которые мы подписывать не собираемся, так как не видели первоначального проекта».

Таким образом, основные замечания связаны с отсутствием вовлечения населения на первоначальном этапе ремонта в решение вопросов. Это бардак.

Фонд капремонта говорит, что у них не хватает рук, чтобы своевременно решать вопросы с населением, что они делают это с управляющими компаниями, а те не всегда дают им верную информацию. Обращаюсь к руководству Фонда капремонта и правительству Иркутской области: рассмотрите, в конце концов, проблему нехватки инженерных кадров в фонде. Если и дальше будет такая ситуация, то проблемы тоже будут одни и те же из года в год.

Вторая важная проблема - низкое качество работы подрядных организаций. Повсеместно брак, недоделки, экономия ресурсов. Даже несмотря на предписания Фонда капремонта по работам 2015 года, к устранению брака подрядчик так и не приступил. В подвалах текут только что отремонтированные трубы системы отопления, элементы батарей в подъездах отходят друг от друга, и из этих щелей течёт вода, фасад трескается и отваливается.

С подрядчиками должна быть налажена жёсткая система штрафов, чёрных списков, возможно, работа подрядчиков должна быть застрахована, чтобы страховщики гарантировали финансирование исправления брака.

Лилия МАТОНИНА
Фото Любови ЗУБКОВОЙ

КСТАТИ

В этом году во время проведения капитальных ремонтов домов в Ангарске много претензий поступило к подрядной организации «ФСК Милана». Более того, жители, чьи дома подпадают под ремонт на следующий год, опасаются, что этот подрядчик напортачит и у них. Как нам стало известно, сегодня Фонд капремонта Иркутской области работает над тем, чтобы внести это предприятие в реестр недобросовестных подрядчиков. Тем самым исключить участие организации в проведении капремонтов.

С ДНЁМ УЧИТЕЛЯ!

ЩЕПОТКА ТАЛАНТА, ТРИ ПРИГОРШНИ УПРЯМСТВА

Мы узнали рецепт подготовки учеников-стобалльников

Этим летом выпускники ангарских школ доказали, что «Баба ЕГЭ» не так страшна, и отлично справились с единым государственным экзаменом, показав результаты выше, чем в среднем по Иркутской области. К тому же восемь наших ребят набрали на экзамене максимальные 100 баллов. Ко Дню учителя мы решили выведать рецепт успешной подготовки к ЕГЭ, для чего обратились прямо по адресу - к педагогам, воспитавшим стобалльников.

Летом мэр Сергей Петров пригласил на встречу выпускников, набравших 100 баллов на ЕГЭ, чтобы обсудить с ними перспективы развития Ангарска. Глава округа пожелал ребятам удачи и призвал обязательно возвращаться в родной город

К ЕГЭ на 100 баллов подготовить нельзя

Рецепт успеха - в личной ответственности преподавателя и самого ученика. В этом уверена учитель школы №17 Виктория Евгеньевна ВЫБОРОВА. В июне её выпускница Анастасия КАБАНКО справилась с экзаменом по русскому языку на все сто.

- Чтобы ребёнок смог рассчитывать на 100 баллов, прежде педагог должен выложиться на ту же сотню, - убеждена Виктория Евгеньевна. - Я не могу себе позволить прийти на урок неподготовленной или не помочь ученику разобраться в теме, если у него возникают трудности. Настя училась у меня с пятого класса и делала это на пятёрки, выполняя все мои требования. Русский язык она как-то сразу полюбила, и на этой почве у нас возникла особая гармония в отношениях. К тому же Настя - довольно амбициозная девочка. Больших денег в семье нет. Мама Анастасии - домохозяйка, папа - водитель автокрана. Поэтому она чётко понимала, что добьётся успеха только трудом, только поступив на бюджет. И Настя исполнила свою мечту. Чем я особенно горжусь - репетиторов у Анастасии не было. Это дело моей чести.

Ребёнок всё равно что губка. С таким философским подходом работает учитель информатики лицея №1 Антон Юрьевич СКИДАН.

- Всё просто. Надо дать ученику всё, что он способен взять. Фёдора БЫКОВА я обучал с восьмого класса. Видел, что его больше всего интересует в информатике и, отталкиваясь от этого, готовил для него задания, подбирал задачи. Это крайне трудоёмкий процесс. Как результат - Федя сдал информатику на 100 баллов.

Учитель математики из школы №10 Наталья Викторовна ЧЕПЕЛЕВА в этом году выпустила сразу двух стобалльников по своему предмету: Михаила КОВАЛЯ и Андрея БЕЛИЦКОГО. Раскрывая свой секрет, Наталья Викторовна сразу же поставила журналистов в тупик. Оказывается, подготовить ребёнка к ЕГЭ на 100 баллов нельзя.

- Если быть точнее, нельзя подготовить специально, что называется, натаскать, - рассказывает преподаватель. - Ребёнка можно подготовить иначе, систематически развивая его наклонности. Я, конечно, ожидала, что Миша и Андрей покажут максимум. Скажу больше, в их классе ещё 8 человек сдали математику выше 90 баллов. У нас в городе только 13 ребят добились таких высот, причём 10 из них вышли из одного класса. Я взяла их ещё пятиклашками, и сейчас мы видим результат систематической работы на протяжении всей учёбы. Пять лет назад среди моих выпускников и вовсе трое ребят сдали математику на 100 баллов.

Сначала обижались, а потом благодарили

- Я не помню, когда последний раз брала больничный, может, в этом рецепт? - смеётся учитель школы №27 Ольга Вениаминовна ЧЕРНИГОВСКАЯ. В этом году её ученик Николай ВОРОНОВ сдал на 100 баллов русский язык.

- Если серьёзно, у меня всем правит система, - продолжает Ольга Вениаминовна. - Проверка письменного и устного домашнего задания, на сочинения целая бухгалтерия ведётся. Класс Коли я взяла сразу после начальной школы, и за это время ребята привыкли к моему требовательному подходу, к тому, что трясу с детей каждую несданную работу. Наверняка кто-то из учеников за это сильно на меня обижался. Но после экзаменов ребята сказали мне спасибо. Даже технари, кто в русском языке перекатывался с тройки на четвёрку, сдали мой предмет так, что им хватило для поступления на бюджет.

На счету учителя информатики школы №10 Ольги Юрьевны ТРИФОНОВОЙ этим летом также два стобалльника: Евгений БОБОВСКИЙ и Андрей БЕЛИЦКИЙ.

- Если ученик не заинтересован в максимуме, то его за уши к ста баллам ни один педагог не вытянет, - уверяет Ольга Вениаминовна. - Факультативы, дополнительные занятия, разговоры после уроков - без этого нам было не обойтись, потому что экзамен по информатике требует знаний, выходящих за рамки школьной программы. В том, что Андрей выдаст «сотку», я была уверена, а у Жени за пару месяцев до ЕГЭ получалось всё, кроме одного задания по дискретной математике. Это практически вузовский уровень. Мы это задание отдельно домучивали, и на экзамене Женя его расщёлкал.

Успешно подготовить к единому государственному экзамену не одного, не двух учеников, а целые классы - это, действительно, уровень педагогического мастерства, в особенности когда речь идёт о математике в лингвистической школе. У выпускников Натальи Сергеевны ФАТКУЛОВОЙ из школы №27 лучший в городе средний балл по базовой математике и второе место по профильной.

- За ширмой успеха огромный пласт решённого материала, - раскрывает детали подготовки Наталья Сергеевна. - Только постоянно набивая руку на тестах, можно обрести математический опыт, а значит, и уверенность на экзамене. Кроме того, в этом году сложилось редкое триединство. Выпускники стремились достичь результата, мне хотелось помочь ребятам поступить в вузы, о которых они мечтали, а родители были мотивированы и смогли правильно оценить возможности своих детей. Это на самом деле важно. Чем раньше ребёнок определится с набором сдаваемых предметов, тем лучше. Здесь стоит сказать, что в нашей школе создаются все условия для индивидуального подхода к детям. Для меня, как для математика, это имеет определяющее значение, ведь, когда на одном уроке занимаются ребята, которым хватит базовой программы, и ученики, которые собираются сдавать профильную математику для поступления в технический вуз, очень сложно обеспечить потребности каждого выпускника. Я очень горда тем, что благодаря общей работе наши ребята смогли поступить в лучшие университеты страны.

СПЕЦПРОЕКТ

Как сложилась судьба выпускников с обложки?

Кстати, с Натальей Сергеевной ФАТКУЛОВОЙ мы встречались не так давно - когда снимали глянцевую обложку для красочного спецвыпуска нашей газеты «Выпускник-2019».

Вместе со своей учительницей на том фото в крайний раз водят мелом по доске и три выпускника школы №27. Это светлые головы и, надеемся, будущая гордость всего Ангарска Николай ВОРОНОВ, Кирилл СЕРОВ и Екатерина УДАЧИНА. Раз такое дело, мы заодно решили узнать, как у ребят дела и куда они в итоге поступили.

Уезжать или нет?

Екатерина поступила в Иркутский государственный университет на факультет перевода и переводоведения.

- Благодаря моим учителям я обожала уроки английского и французского языков ещё в средней школе, - делится с нами по телефону Катя. - Поэтому давно поняла, что хочу связать жизнь с лингвистикой. Но окончательно с направлением определилась только в период поступления, потому что глаза разбегались, хотелось всего и сразу. Не уезжать далеко я решила осознанно. Мне очень важно быть рядом со своей семьёй, а разлучаться с родными надолго было бы слишком тяжело. К тому же я вижу для себя перспективы развития с тем образованием, которое сейчас получаю.

С Николаем нам тоже удалось связаться по телефону, хотя судьба забросила парня значительно дальше. Коля поступил во Всероссийскую академию внешней торговли в Москве. Специальность - международная экономика.

- Я долгое время искал подходящий для себя факультет в Иркутске, поскольку тоже не хотел уезжать. Но душа лежит к международной экономике, а этому здесь не учат, - говорит Николай. - Материал, преподаваемый во Всероссийской академии, совсем непрост, но школа к этому подготовила, за что хочу поблагодарить наших учителей.

Ломоносов из Ангарска

С Кириллом нам, увы, так и не удалось поговорить. Парень «вне доступа». Победитель Всероссийской олимпиады по географии отправился вершить историю в лучшем вузе России - МГУ. Зато мы побеседовали с Ниной Викторовной ХОМЯКОВОЙ, учителем, который влюбил Кирилла в географию.

- Кирилл - настоящий уникум, причём по разным предметам, - рассказывает Нина Викторовна. - Когда такого ребёнка удаётся увлечь своим предметом, это большая удача для любого учителя. К географии он испытывал особый интерес. Помню его фразу, когда он шёл на олимпиаду: «Наконец-то у меня наступил праздник». Направить рвение такого таланта в нужное русло - в этом задача педагогов. Когда Кирилл готовился к всероссийскому этапу, ему требовалась литература первого курса государственного университета - без неё на таком уровне делать нечего. Поэтому школа наладила связи с научной библиотекой имени Распутина.

От директора школы №27 Натальи Анатольевны СТРЕЛЬНИКОВОЙ мы узнали, что Кирилл горел мечтой стать лётчиком, но поступить в авиационный ему не позволил допуск по здоровью. Тогда в девятом классе Кирилл поставил перед собой другую цель: поступить в МГУ. И своей цели он достиг.

Страницу подготовил Дмитрий ДЯГИЛЕВ

ВТОРОЙ ПАПА

Учитель начальных классов Вадим БЛИЗНЕЦ о стереотипах, ябедах и почемучках

Вадим Близнец: «Уже прикипел к ним. Сейчас на сессию ухожу, меня не будет две недели, а я не представляю себя без своих первоклашек»

- Душа моя, портфель-то ты забыла, - после заключительного третьего урока с добродушной улыбкой учитель окликает зазевавшуюся рыжеволосую первоклассницу.

Эта короткая сцена, свидетелями которой мы стали, может произойти сотни раз в десятках школ Ангарска. Но что, если мы разнообразим незамысловатый милый эпизод из школьной жизни? Например, скажем вам, что учитель начальных классов - молодой парень. Должно быть, в этот момент лица половины читателей застыли в недоумении.

К реакции людей уже привык

Наверное, это судьба. 5 октября, в День учителя, Вадиму Близнецу исполняется 21 год. Минувшим летом выпускник Ангарского педагогического колледжа начал свой тернистый учительский путь в школе №20. Обычно о преподавателях начальных классов говорят: «Вторая мама». В таком случае Вадим сейчас старается стать вторым папой для ватаги из 27 почемучек. И, надо сказать, у него неплохо получается. По крайней мере, со звонком привычного ора и гама за дверью кабинета мы не услышали.

- Вадим, в Ангарске ты единственный учитель начальных классов - мужчина. На всю область в лучшем случае найдётся пара таких же. Расскажи, как тебя угораздило?

- Корни тянутся из моего родного села Каразай Куйтунского района. Я жил на улице Молодёжной, и она не просто так называется. Вокруг бегало много соседских детей, причём маленьких: трёх, четырёх, пяти лет. А сверстников поблизости почти не было. Вот я и водился с малышами. Как-то легко удавалось находить с ними общий язык, и дети ко мне тянулись. В шестом классе об этом прознали учителя и стали привлекать меня проводить мероприятия для начальной школы. Затем подрабатывал в лагере вожатым. А когда у старшего брата малыши пошли и я стал нянчиться с племянниками, понял, что хочу работать педагогом. Общаться с малышами не просто на уровне: «Ребятишки, давайте поиграем в детский сад», а учить их чему-то новому, развивать, открывать им мир. Поэтому окончил 11 классов, перебрался в Ангарск и поступил в педагогический колледж.

- Как твоя семья отреагировала?

- Отца у меня нет. Мама с братом были только за. Хоть я не перенял семейную медицинскую традицию и захотел стать учителем, мама и брат поддержали мой выбор, помогли мне освоиться на новом месте, а сейчас, я надеюсь, мной гордятся.

- А в колледже как восприняли, что парень пришёл учиться на преподавателя начальных классов?

- Как мне позже сказали педагоги, такое у них случается раз в два-три года. Но очень редко молодые люди заканчивают учёбу и идут работать по профессии. А если и идут, то уезжают преподавать в какую-нибудь деревню, да и длится это недолго. Поначалу у меня тоже были некоторые сомнения. А смогу ли? А не пропадёт ли запал? Но чем хорош педколледж - практики у студентов очень много. Она проходит каждый семестр. Уже на первой практике мы проводили классный час для ребят одной из школ, и это меня только больше смотивировало. Захотелось скорее приступить к ведению уроков.

- Тебе бывает неловко от стереотипа, мол, подался в женскую профессию?

- Мне самому не кажется это чем-то странным. Дети смотрят на учителя, и если ты хорошо делаешь своё дело, они ловят каждое твоё слово - и совершенно не важно, мужчина ты или женщина. А к реакции людей уже привык. Я и в колледже один мальчик был, и в художественной школе. Некоторые коллеги до сих пор смотрят с удивлением, но, уверен, это скоро пройдёт.

Отцы в класс зачастили

В этот момент дверь опустевшего кабинета отворилась и в проёме показался Даня. Увидев своего учителя, парень расплылся в улыбке.

- Вадим Павлович, а я думал, вы на продлёнке.

- Даня, я скоро подойду, - отвечает Вадим Павлович.

- А можно пока далеко пойти? (*Как выяснилось чуть позже, так Даня зашифровал туалет.*)

Как только дверь закрылась, мы продолжили.

- Родители первоклашек были в шоке?

- О том, что учителем их детей будет мужчина, они узнали, когда я обзванивал родителей перед 1 сентября. Все ещё переспрашивали, как меня зовут. На родительском собрании был ажиотаж. Пришли мамы почти всех ребят, многие ещё и пап привели - интересно же. Когда я в такую аудиторию вошёл, признаться, меня даже немного потряхивало. Родители смотрели на меня огромными глазами. У них, и правда, был шок. Меня начали спрашивать, всерьёз ли я намерен работать. Шок продлился до 2 сентября. А сейчас родители выдохнули. Особенно папы воодушевились. Ведь не каждый отец пойдёт узнавать об успехах ребёнка, а ко мне приходят, расспрашивают, чувствуют себя более раскованно. В других классах такого числа пап после уроков не увидишь. 2 октября мы отмечаем день рождения класса. Только дал весточку в группу родителям - они тут же начали генерировать идеи: кто-то декорации обещает нарисовать, кто-то танцы с детьми отрепетировать, кто-то клятвы уже нашёл. С энтузиазмом подошли, молодцы.

- У тебя возникают трудности с тем, чтобы заинтересовать ребёнка на уроке? Или, наоборот, угомонить?

- Трудности прежде всего связаны с разного рода писаниной. Начало учебного года - это конспекты, личные карты учеников, журнал. Спасибо моему наставнику Анжелике Михайловне: всё объяснила, помогла разобраться с документацией. А что касается самих уроков, трудностей нет. Усмирять малышей почти не приходится. В детском саду они могли хоть на ушах стоять, а здесь, видимо, всё-таки сказывается, что перед ними теперь дядя, а не тётя. Непоседы на меня смотрят: вроде и покричать хочется, а вроде лучше и посидеть молча. С тем, чтобы их заинтересовать, тоже никаких сложностей. Добавляешь в урок больше игровых моментов, используешь интерактивную доску, и первоклашки из-за парт выпрыгивают, чтобы правильный ответ дать. Мне самому интересно, когда им интересно. Поэтому мой любимый предмет - окружающий мир. Тут мы говорим обо всём, а ребята засыпают вопросами не по программе. Например, недавно они спросили у меня, сколько звёзд на небе. Я к ответу подготовился и сегодня перед изучением новой темы показал им презентацию и рассказал немного о космосе.

- Любимчики уже появились?

- Вспоминаю свою сельскую школу - там у учителя любимчики были. Я против такого подхода. Да, дети разные. Кто-то схватывает на лету, кому-то требуется больше времени, но внимание стараюсь уделить каждому. Например, сидит Марьяна, которая уже выполнила задание, а рядом с ней - Витя, у которого не получается. Тогда я прошу Марьяну мне помочь, и мы вместе объясняем Вите, как решить задачку.

- А ябеды в классе есть?

- Ябед хватает, куда без них. Говорить о том, что ябедничать плохо, сейчас бессмысленно. Ребёнок просто пойдёт и кому-нибудь другому пожалуется. Хочу классный час провести в виде дебатов, чтобы дети при помощи аргументов доказывали друг другу плюсы и минусы ябедничества и других спорных явлений. Мне кажется, так они лучше усвоят.

- На протяжении первого месяца работы учителем не было мыслей, что это не твоё?

- Загодя я переживал, что такой момент непременно настанет. Но пока обходится. Я чувствую, что у меня душа к этому лежит. Прихожу в класс, вижу детей и силами наполняюсь. Уже прикипел к ним. Сейчас на сессию ухожу (*Вадим заочно получает высшее педагогическое образование*), меня не будет две недели, а я не представляю себя без своих первоклашек.

Дмитрий ДЯГИЛЕВ

КСТАТИ

Правописание социальных проектов

В свободное от букварей и тетрадок время Вадим возглавляет волонтёрский центр «Добро38». Несколько дней назад проект учителя школы №20 был выбран в числе лучших молодёжных инициатив Ангарского городского округа и получил грант из муниципального бюджета.

Проект называется «Молодёжная школа социального проектирования». В рамках этой инициативы совместно с общественным фондом развития социальной сферы «Содействие» Вадим будет обучать ангарских волонтёров правописанию - только на этот раз не букв алфавита, а социально значимых проектов на соискание грантов различного уровня.

С недавних пор Вадим работает и заместителем фонда «Содействие», где основной вектор деятельности нашего собеседника направлен на трудоустройство инвалидов.

- Эту проблему стараются не видеть, но она имеет общероссийские масштабы, - уверен Вадим. - Далеко не каждый работодатель захочет брать к себе на работу человека с ограниченными возможностями. Мы устраиваем наших подопечных по различным программам: социальная занятость, сопровождение, наставничество. Работаем с Центром занятости, где-то договариваемся со знакомыми работодателями, где-то к себе в фонд стараемся устроить. В психоневрологическом диспансере сейчас работают шесть инвалидов, которые под началом инструктора делают сувенирную продукцию. Тяжело идёт процесс, но его нужно двигать вперёд.

РЕКЛАМА

СИБИРСКИЙ КАПИТАЛ

КРЕДИТНО ПОТРЕБИТЕЛЬСКИЙ КООПЕРАТИВ

г. Ангарск,
ТД "Гефест", 3 эт., каб. 12а
Тел. 8-904-133-02-55
суббота, воскресенье - выходной

ПРОГРАММЫ СБЕРЕЖЕНИЙ ДО 12,5 % ГОДОВЫХ*

ЗАЙМЫ ПОД МАТЕРИНСКИЙ КАПИТАЛ НА ВЫГОДНЫХ УСЛОВИЯХ

Заключите договор до 1 ноября 2019 года и получите в подарок МУЛЬТИВАРКУ и ЭКОтовары! **

**Подробности акции в офисе

КПК «Сибирский капитал» приглашает стать пайщиком кооператива. Сберегательными программами могут воспользоваться исключительно пайщики кооператива.Пайщиками могут стать лица с 16 лет. Для физических лиц взнос 100 рублей. Внесение минимальной суммы процентов производится согласно договору сбережения. Капитализация, пополнение, срок действия в соответствии с условиями выбранной программы. Досрочное расторжение договора производится в предусмотренном кооперативом порядке. В соответствии с Налоговым кодексом РФ из суммы компенсации удерживается НДФЛ. Кооператив состоит в Ассоциации «Саморегулируемая организация кредитных кооперативов «Содействие», учтён в реестре членов организации за №394». Осуществление деятельности на основании Федерального закона № 190-ФЗ «О кредитной кооперации» от 18.07.2009г. *срок от 3 месяцев; минимальная сумма внесения -10 000 руб.; возможность пополнения любой суммой; капитализация процентов.

реклама

СМ Строймонтаж (83955) 6-8888-6, 681-000, 635-100

ЭЛЕКТРОМОНТАЖНЫЕ РАБОТЫ ЛЮБОЙ СЛОЖНОСТИ

Установка, замена, опломбировка электрических счётчиков, подключение эл. энергии после погашения долга

УСТАНОВКА СЧЁТЧИКОВ ВОДЫ

Опломбировка и регистрация от имени Водоканала, "ИркутскЭнергоСбыта". Компенсация 50% от Соцзащиты

ЛЮБЫЕ САНТЕХНИЧЕСКИЕ РАБОТЫ

Отопление, водоснабжение, канализация, системы тёплых водяных полов, автономные системы. Дачные водопроводы. Монтаж насосного оборудования. Сварочные работы

ПОВЕРКА СЧЁТЧИКОВ ВОДЫ НА ДОМУ БЕЗ НАРУШЕНИЯ ПЛОМБЫ

ООО "Строймонтаж" официальный представитель ООО "ИркутскЭнергоСбыт"

РЕМОНТ ЧУГУННЫХ ВАНН

Мастер Фёдоров

БЕРЁМ НЕДОРОГО, ДЕЛАЕМ КАК СЕБЕ!

РАБОТАЕМ с 1993 года

630-800
8-902-5-614-800

РЕМОНТ. На дому
* СТИРАЛЬНЫХ МАШИН
* ХОЛОДИЛЬНИКОВ
* СВЧ-печей * Пылесосов
И другой техники
Вызов бесплатно
Гарантия до 2х лет!
Пенсионерам скидка 10%.*
Тел. 63-63-43,
8-902-514-63-43
* условия уточнять по телефону

КАРТОШКА

8-908-779-77-11

«АСЦ «Байкал-Сервис»

Ремонт
- стиральных,
- посудомоечных машин,
- холодильников,
- телевизоров,
- мелкобытовой техники

Продажа запасных частей

Тел. 55-05-36, 8-902-579-09-39

Наш сайт: www.baikal-service38.ru

- МОЙКА КОВРОВ (не химчистка) 130 руб. кв/м
- ДВУСТОРОННЯЯ ПРОМЫВКА
- УСТРАНЕНИЕ запахов
- СТИРКА пледов, одеял, мягких игрушек и др. объёмных вещей
- УСЛУГА «Забрать-Доставить» - 150 руб.

Мр-н «Северный», Тимирязева, 16
Тел. 8-9025-147-637, 637-637

ТЕЛЕФОН ДОВЕРИЯ 086

круглосуточно, бесплатно с городского телефона,

с мобильного телефона 8(3955)56-49-86 звонок платный.

Предлагаем

психологическую помощь всем, всем, всем!
Проблемы в семье с супругом (супругой), детьми, родственниками?
Конфликты на работе? Всё переживаете в себе?
Вам просто не с кем поговорить!
ЗВОНИТЕ!

СТОМАТОЛОГИЧЕСКИЕ УСЛУГИ для взрослых и детей

ШАЗР

Специализированная медицинская помощь по терапевтическому и ортопедическому лечению зубов. Исправление прикуса.

Врач-ортодонт высшей квалификации Угрюмов А.С.

работаем в РАССРОЧКУ

Предъявителю купона скидка на лечение 10%

Адрес: 82 кв-л, д. 7, офис 63, т.: 52-10-57, работаем без выходных

Имеются противопоказания к применению.
Необходимо проконсультироваться со специалистом

Лиц. № ЛО-38-01-000241 от 29.04.2009 г.

НЕДВИЖИМОСТЬ

Продам комнату в 88 кв-ле, д. 6:
12 кв. м, 2-й эт., стеклопакет, евродверь, чистая - 360 тыс. руб.
Тел. 8-914-871-91-19

Продам 1-комн. ул. пл. в 29 мр-не:
2-й этаж, евро, балкон
Варианты обмена - другие регионы
Тел. 8-901-630-17-14

Продам 1-комн. ул. пл. в 19 мр-не:
стеклопак., радиаторы заменены, общ. пл. 33 кв. м, кухня 9 кв. м - 1250 тыс. руб.
Тел. 8-914-871-91-19

Продам 1-комн. кр./габ. квартиру в Китое:
40 кв. м, 3-й эт., тёплая, ухоженная, кухня и техника в подарок - 1200 тыс. руб.
Тел. 8-914-003-40-50

Продам:
1-комн. ул. пл. в 22 мр-не, кухня 9 кв. м - 1400 тыс. руб.
3-комн. в 92/93 кв-ле, 5-й эт. - 2100 тыс. руб.,
3-комн. в 10 мр-не, 2-й эт. - 1900 тыс. руб.
Тел. 8-952-622-89-10

Продам 2-комн. ул. пл. в 95 кв-ле:
50 кв. м, лоджия 6 м, кирпичный дом, солнечная - 1695 тыс. руб.
Тел. 8-914-871-91-19

Продам 3-комн. кв-ру в 120 кв-ле, д. 21:
после ремонта, комн. раздел., евродверь, еврооокна, сантехника медь
Тел. 8-914-906-34-84

Продам дачу в СНТ «Берёзка»:
7 соток, летний домик, баня, земля приватизирована
Тел. 8-908-648-43-20

Продам дачу в с/в «Архиреевка-1»:
12 соток, дом из бруса, свет, вода, гараж, будка, насаждения
Тел. 8-914-944-10-39

Куплю дачу, участок, гараж
В любом состоянии, в любом районе. Рассмотрю любые варианты
Тел. 8-950-127-00-99, 8-952-622-89-10

Куплю гараж в пределах 150 тыс. руб.,
можно без ремонта
Тел. 8-952-637-15-69

РАЗНОЕ

«Центр дезинфекции» избавит от клопов и тараканов
Договор + гарантия. Опыт 11 лет
Адрес: 76 кв-л, д. 6, оф. 33
Тел. 8-904-139-32-55

Выездной парикмахер-универсал
стрижка - 250 руб.
допуслуги: маникюр - 250 руб., **педикюр** - 500 руб.
Сертификаты, без в/п. Неадекватным не беспокоить
Тел. 8-950-063-27-92

В связи с переездом отдадим в добрые руки симпатичных 1,5-месячных котят
(мальчика и девочку) от здоровой кошки-трёхцветки, приносящей счастье и удачу
Тел. 8-950-072-43-05

Утерянный аттестат
об основном общем образовании, выданный 25.06.2015 МБОУ «О(С)ОШ» на имя Кутенковой Александры Евгеньевны, класс 9А, серия 03818000175376,
считать недействительным

Приведём в порядок захоронение на кладбище:
укладка тротуарной плитки, доставка песка, установка цветников
Тел. 8-904-154-56-33

Уважаемые педагоги, ветераны педагогического труда, выпускники школы №39!
Приглашаем вас на юбилейный вечер, **посвящённый 50-летию школы, который состоится 18 октября в 18.00 в ДК «Современник»**
По всем вопросам обращаться с 9.30 до 17.00 по тел.: 8(3955) 67-05-67

РАБОТА

Ищу работу сиделки
Опыт 8 лет. Желательно в 72, 73, 76, 80, 81, 106, 107 кв-лах
Тел. 8-902-568-35-46

В конноспортивный клуб «Аллюр» требуется конюх
Тел. 8-902-568-42-34

Работа, подработка
активным пенсионерам и не только
Тел. 8-952-626-61-64

ПЕРЕВОЗКИ

Грузоперевозки, переезды, грузчики
Приемлемые цены
Тел. 8-950-105-59-23, 8-914-919-09-17

Грузовые перевозки нашего города. От 1 до 20 т
Тел. 8-902-768-33-37

Грузоперевозки
Любые машины. На любые расстояния. Грузчики. Вывоз мусора
Тел. 8-904-155-98-86

Перевезём ваш груз
на автомобиле с будкой и м/автобусе
Тел. 8-904-154-56-33, 8-950-142-71-71

РЕМОНТ

Ремонт квартир
Электрик, сантехник, мелкие бытовые работы
Тел. 8-908-655-56-93

Сантехник. Опыт. Качество
Уборка квартир. Мытьё окон. Ремонт квартир. Обои. Панели
Тел. 8-964-747-77-72

Реставрация ванн! Новинка!
Трещины, ржавчина и желтизна покинут ванну навсегда! Пенсионерам скидка
Тел. 630-565, 8-902-560-78-08
www.vannaplus.ru

Холодильники ремонтируем
на дому в гарантийных мастерских. Старое утилизируем
Тел. 8-902-514-88-51

Ремонт холодильников на дому
Тел. 8-902-576-30-12

Реклама
в газете
«Ангарские ведомости»
67-17-34

Если *употребление спиртного* приносит в вашу жизнь ***серьёзные проблемы***, возможно, этот звонок
ИЗМЕНИТ ВАШУ ЖИЗНЬ.
Содружество
«АНОНИМНЫЕ АЛКОГОЛИКИ»
По телефону
8-914-883-95-66
с вами поговорит алкоголик, который не пьёт

ИДЁМ В НОГУ С ЖЕНЩИНАМИ РОССИИ

Какими проектами занимается ангарский женсовет

Ангарский Совет женщин - одна из первых общественных организаций города. Он был создан в 1991 году. Тогда активистки женского движения поставили перед собой задачи: защита прав женщин, повышение их статуса в обществе, оказание поддержки семьям. Годы идут, обстоятельства жизни меняются, а задачи по-прежнему остаются актуальными.

Где учат на родителей?

В мае 2017 года председателем ангарского женсовета была избрана Елена ПОПОВА.

- Особенность нашей некоммерческой общественной организации (НКО) в том, что мы являемся участниками программ и проектов областного Совета женщин. А он идёт под флагом Российского совета женщин, общественной организации «Союз женщин России». Единая тематика позволяет нам реализовывать проекты в масштабах страны. Одним из них стал проект «Десятилетие детства». Мы сами не придумываем самолёты, а идём в ногу со всеми женщинами России, - рассказывает Елена Анатольевна.

Вот уже два года в Ангарском городском округе проходят занятия в Родительском общественном университете (РОУ). Это областной проект по обучению родителей правильному воспитанию детей по единым образовательным программам Иркутского педуниверситета. Сначала занятия проводились в детских садах, затем в нескольких учебных заведениях. В нынешнем году благодаря трёхстороннему соглашению между областным Советом женщин, Управлением образования Ангарского городского округа и педагогическим университетом проект получил широкое распространение. Сейчас открыто 17 филиалов РОУ в образовательных учреждениях, начиная с ясельных групп и до выпускных классов школы. Таким образом обеспечивается принцип непрерывного образования для родителей.

КСТАТИ

В 2018 году НКО Ангарского городского округа получили президентские гранты на общую сумму более **3 млн 308 тысяч рублей**.

Дружба поколений

Некоммерческие организации помогают решать государственные задачи по оказанию помощи семьям, профилактике беспризорности на местном уровне.

- Это потому, что мы ближе всего к людям и их ежедневным проблемам, - соглашается Елена Анатольевна. - Чтобы наша помощь была более действенной, мы создаём свои проекты.

Одним из самых востребованных оказался проект прошлого года «Серебряное волонтёрство» по профориентации подростков из неблагополучных семей. Субсидию на его реализацию - 150 тысяч рублей - предоставила администрация городского округа. В течение 2018-го при школах действовали творческие мастерские. Занятия по швейному, парикмахерскому делу в группах по 10-15 человек проводили активисты старшего поколения - наставники с большим стажем работы. В системе дополнительного образования такие занятия платные. В проекте обучение было бесплатным. Важно не только это. Подросткам необходимо участие взрослых в их судьбе. На занятиях представители разных возрастных групп подружились, имели возможность общаться, делиться жизненным опытом. Это направление решено продолжить.

В 2019 году Совет женщин представил на конкурс муниципальных субсидий очередной проект: «Наставничество - будущее серебряных волонтёров». В его рамках планируется организовать занятость для людей пожилого возраста, найти полезное применение их знаниям, творческим способностям, душевной теплоте в общении. Совместные занятия будут вести с детьми из многодетных и малообеспеченных семей, с детьми-сиротами. Данный проект получил одобрение жюри и средства на его реализацию - 200 тысяч рублей.

- Мероприятия мы проводим на базе учреждений дополнительного образования и в нашем ресурсном центре в 15 микрорайоне, - говорит Елена Попова. - Помещение для работы Совета женщин предоставлено муниципалитетом, он же взял на себя оплату коммунальных услуг. В нынешнем году нам обещают сделать ремонт. Администрация городского округа создаёт условия для нашей работы, а мы стремимся распространить заботу на жителей территории.

Это не просто поддержка, а инвестиции

За последние три года реализовано немало социально значимых проектов и акций. Одни на чистом энтузиазме, другие - с привлечением грантов, субсидий, спонсорских средств.

- Когда администрация помогает общественным организациям, это не только возможность реализовать проект, но и инвестиции, - считает председатель Совета женщин. - Для участия в конкурсах на областные и федеральные гранты учитывается преемственность. То есть сначала проект должен быть реализован на территории муниципалитета, а затем учитывается его выход на более высокий уровень. Повышаются шансы привлечь более значительные суммы на нашу территорию.

Марина ЗИМИНА

ХОРОШАЯ НОВОСТЬ

«Точки роста» в Мегете и Савватеевке

На базе мегетской и савватеевской школ началась работа центров цифрового и гуманитарного профилей «Точка роста».

В мегетской школе оборудовано четыре кабинета, в савватеевской - два. На базе центров планируется реализация не только общеобразовательных программ по предметам «Технология», «Информатика», «ОБЖ», но и дополнительного образования по IT-технологиям, медиатворчеству, шахматам, проектной деятельности. По предмету «Информатика» школы получили современные компьютеры и интерактивные комплексы. По «Технологии» - 3D-принтеры, квадрокоптеры, которые позволят изучать 3D-моделирование, прототипирование, компьютерное черчение, технологии цифрового пространства.

В первой половине дня в центрах будут идти школьные уроки, после обеда ребят ждут занятия в рамках внеурочной деятельности, деловые игры, тренинги.

На открытие двух центров выделено около 3,2 млн рублей из федерального и областного бюджетов. Муниципалитет направил 1,8 млн рублей на ремонт помещений, обучение педагогов и участие детей в различных конкурсах. Все кабинеты центров «Точка роста» отремонтированы и оформлены в соответствии с брендбуком. Графическое и цветовое оформление, а также наполнение «Точек роста» имеет единый формат на всей территории России.

Александра БЕЛКИНА

10 ПРИЧИН выбрать

ШУБУ ВАШЕЙ МЕЧТЫ по специальным летним ценам

Фирменный чехол для хранения шубы – в ПОДАРОК!

ШУБА Вашей МЕЧТЫ… Какая она?

Благородный мутон, в котором тепло и комфортно? Роскошная норка или элегантный каракуль, что подчеркнут Ваш статус? А может, шикарная куница, в которой Вы станете той, Особенной?... Огромный выбор шуб ждет Вас на выставке «Столица МЕХА» от ведущих российских фабрик из Кирова и Пятигорска! Напрямую! Без посредников! Специальные летние цены в разгар сезона и еще 10 причин осуществить свою мечту именно у нас:

1. Без посредников
Выставка организована самими фабриками: «Столица МЕХА», «Барс», «Премиум-фурс», «Славяна». В отличие от посредников, вынужденных где-то закупать ассортимент и делать наценку, наши собственные производство и торговля позволяют предлагать Вам максимально доступные цены.

2. Знак качества
Будьте уверены: Ваша новая шубка будет иметь обязательный электронный КИЗ и сертификат соответствия (предоставляем), сшита по ГОСТу, под знаком качества «100 лучших товаров России».

3. Ручная работа
Знакомьтесь: на фото – наш портной Евгений Портнов. А значит, Ваш наряд будет ручной работы! Из новой коллекции «ЗИМА-2019-2020», где представлены современная классика и модные новинки, утепленные и облегченные варианты, автоледи и трансформеры. Размерный ряд от 38 до 70!

4. Консультация эксперта
С подбором модели на выставке Вам помогут профессиональные консультанты наших вятских и пятигорских фабрик.

5. Гарантии
Вы получите фабричную гарантию, а также возможность обмена или возврата денег. Кстати, пройдя ежегодную

экспертизу, мы вновь подтвердили статус меховщиков, у которых ДЕЙСТВИТЕЛЬНО (а не на словах!) есть СОБСТВЕННОЕ производство в России. Подробнее во всероссийском реестре на сайте: russhuba.ru. Не ошибитесь с выбором выставки!

6. Специальные летние цены
Мы много ездим по стране и прекрасно видим, какие непростые времена настали… Поэтому в этом году приняли решение, что даже в самый сезон сохраняем для Вас специальные летние цены!

7. Скидки до -70%*
Для тех, кто хочет сэкономить – модели со скидками: 20, 30 и даже – 70%! А также специальная витрина с недорогими шубками из овчины – от 9 000 руб. и из норки – от 29 000 руб.

8. Акции*
Вашему вниманию различные акции: «Обмен старой шубы – на новую», «Подарок за покупку», «Оплата проезда» и даже:

9. Рассрочка «0-0-3б»*
Норка – 69 000 руб., без первоначального взноса и переплаты – всего за 1 917 руб. в месяц! Нужен только паспорт. Шубку забираете сразу!

10. Удобство оплаты*
Покупку можно оплатить картой (без комиссии), оформить в кредит или в рассрочку от фабрик (без участия банков).

Мы обязательно привезем шубу Вашей мечты! Приходите! Выбирайте! Носите с удовольствием!

СТОЛИЦА МЕХА

Каталоги, персональные скидки, подробности акций на: stolicameha.ru

Принеси рекламу – получи скидку!

На мутон – до 5 000 ₽

На норку – до 20 000 ₽

Подробности акции у консультантов выставки.

Ангарск / только 11 и 12 октября

ДК «Нефтехимик», пл. Ленина, 1

*Акции действуют 11-12.10.2019. Организатор акций индивидуальный предприниматель Ветошкин Илья Константинович, ОГРНИП 316435000086499. Подробности о правилах проведения, количестве призов, сроках, месте и порядке их получения у продавцов в месте продаж или на сайте stolicameha.ru. Акция «Рассрочка «0-0-3б» предоставляется АО «ОТП Банк». Лицензия № 2766 от 27.11.2014, Сумма кредита от 2000 до 300000 руб. Первый взнос - от 0%, переплата 0%, срок - 36 месяцев. Процентная ставка: с 1-ого по 4-й месяц с момента оформления кредита - 36,16 % годовых, с 5-го по 36-й месяц с момента оформления кредита - 8% годовых. Полная стоимость кредита 14,3% годовых, при этом организатор акции предоставляет скидку на товар, в итоге сумма, подлежащая выплате банку, не превышает первоначальной стоимости изделия (если дополнительные услуги банка не приобретаются). Не является публичной офертой. Скидки не распространяются на ранее уцененные модели. Реклама. +0

АФИША. ГДЕ ОТДОХНУТЬ В АНГАРСКЕ

Дворец культуры «НЕФТЕХИМИК»
Тел.: 522-522

5 октября

• Клуб садоводов-любителей **«Академия на грядках»** совместно с администрацией АГО приглашает на традиционную ярмарку «Урожай-2019» (0+). **Начало в 9.00, пл. Ленина.**

• Концерт симфонического оркестра **«Резонанс»**, который исполнит для зрителей известные рок-хиты. Живой звук (6+). **Начало в 19.00.**

7 октября

• Клуб кинофотопутешествий «На всех широтах». Тема: **«По Южной Америке»** (И. Сергеева) (0+). **Начало в 18.00.**

8 октября

• Гастроли Черемховского драматического театра им. В.П. Гуркина. Спектакль по повести Бориса Лавренёва **«Сорок первый»**. История любви и ненависти между двумя выстрелами (0+). **Начало в 18.30.**

Заказ билетов по тел.: 8-902-768-64-91.

Тел. 8-904-119-79-46 или на вахте ДК

Музей часов
Тел.: 52-33-45

• Постоянная экспозиция **«У каждого времени свои часы»** (0+)

• **«Фарфор в сервантах наших бабушек».** Выставка из частной коллекции М. Наширбановой (0+)

• Интерактивная программа для детей **«Игры со временем»** (6+) - по заявкам

Музей минералов
Тел.: 55-19-48, 55-19-49

• Постоянная экспозиция **«Минеральные богатства Сибири».** В экспозиции новый раздел «В недрах земли» (стеклянный пол) (0+)

• **«Легенды в масляной живописи».** Выставка творческих работ студентки ИрНИТУ Александры Анисимовой (6+)

3 октября

• **«Вечерний пейзаж»**. Открытие выставки фотографа Е. Бученко (6+). **Начало в 15.00**

По заявкам:

• Интерактивная программа **«Знакомьтесь, геолог!»** (6+)

• Интерактивная программа **«Живи, Байкал!»** (6+)

Выставочный зал
Тел.: 52-34-02

• **«Сибирское стекло середины XX века».** Работы из коллекции Марины и Андрея Наширбановых (0+)

• Интерактивная выставка **«Robozoo»** ждёт гостей **до 10 октября. Время работы: с 11.00 до 19.00, перерыв с 14.00 до 15.00.**

Художественный центр
Тел.: 52-26-37

• **«Душа Сибири»**. Персональная фотовыставка А. Крюкова (0+).

• **«Ангел повседневности».** Персональная выставка мастера прикладного творчества Юлии Ушаковой (6+).

Дворец культуры «СОВРЕМЕННИК»
Тел.: 54-50-90

6 октября

• Танцевальный клуб **«Хризантема»** (16+). **Начало в 17.00,** вход свободный.

**Объявляется дополнительный набор
в хор ветеранов «Поющие сердца».
Занятия проходят
по вторникам в 13.00 и пятницам в 11.00**

**Приглашаем истинных почитателей хоккея с шайбой
на игры первенства России среди команд
Юниорской хоккейной лиги.
Ангарский «Ермак» принимает на льду большой арены
ЛДС команду «Сибирь» (Новосибирск).
5 октября начало матча в 14.00, 6 октября - в 13.30.
Вход свободный.**

**Уважаемые любители спорта!
Приглашаем вас 5 октября на малую арену
Дворца спорта на массовые катания.
Каток будет работать для любителей
активного образа жизни с 19.00 до 20.00.
Проведите незабываемый вечер на льду
вместе с друзьями и детьми!**

Дворец культуры «ЭНЕРГЕТИК»
Тел.: 52-32-99

2 октября

• **«Когда душа молода».** Танцевальный вечер для людей старшего возраста (45+). **Начало в 17.00**, вход свободный.

• Приглашаем всех желающих на выставку декоративно-прикладного творчества **«Осенний вернисаж»** (6+). Вход свободный.

12 октября

• **«Осенний экспресс».** Концерт образцового вокально-эстрадного ансамбля «Озорники» (6+). **Начало в 15.00**, вход свободный.

**Принимаем заявки на проведение
новогодних спектаклей
«5 капитанов и мышиное братство»
Телефон: 52-18-38**

**Объявляется набор участниц
на 2-й муниципальный конкурс «СуперМама».**
Главное условие - наличие ребёнка
в возрасте от 3 лет
**Заявки принимаются в кабинете 213
Справки по тел.: 52-27-88**

Дворец ветеранов «ПОБЕДА»
Тел.: 52-19-45

• **Ежедневно с 10.00 до 19.00** Акция **«Читающий Ангарск».** Приносите свои книги, а взамен берите понравившиеся! (6+)

• Приглашаем на выставки (6+), вход свободный:

- **«Города-побратимы»**
- **«Осенний вернисаж».** Работы Елизаветы и Алексея Осипенко

14 октября

• **«Покровские посиделки».** Концерт артистов из Усолья-Сибирского (6+). **Начало в 18.00.**

Дом культуры «ЛЕСНИК»
Тел.: 65-61-55

• **«Город моей мечты».** Выставка рисунков учеников детской школы искусств №1 (0+), вход свободный.

Творческие мастерские
Тел.: 8-914-934-64-45, 8-902-175-72-25

2 октября

• **«Беспокойные сердца».** Праздничная программа, посвящённая Дню пожилого человека (12+). **Начало в 13.00**, вход свободный.

ХОККЕЙ

Как ни старались...

«Ермак» завершил домашнюю серию игр в сентябре, в которой его соперниками были команды из того же дивизиона, где выступают и сибиряки.

В первых двух встречах ангарчанам сопутствовала удача. В матче с пермским «Молотом-Прикамье» была одержана убедительная победа со счётом 5:2, в поединке с ижевской «Ижсталью» наши парни вырвали викторию на характере, переведя матч в овертайм, а потом дожав соперника в буллитной дуэли - 3:2.

Следующим был обладатель кубка «Братины» сезона 2016 года альметьевский «Нефтяник», не очень удачно выступавший в сибирском турне. Забив две шайбы, ангарчане, видимо, заранее уверовали в победу - и поплатились за это. Соперник сумел не только сравнять счёт, но и забить третий гол, который и принёс ему победу.

В четвёртой игре сибиряков экзаменовал самый титулованный клуб лиги - нефтекамский «Торос». «Льдины» все вопросы о победителе сняли к середине встречи, забив четыре шайбы в ворота хозяев. И только гол Александра ШИКУНА подсластил пилюлю поражения ангарского «Ермака».

Впереди поездка в Первопрестольную, где «Ермак» сыграет со «Звездой». Потом матч с «Химиком» в Воскресенске и встреча в Ташкенте, где нашим соперником станет дебютант лиги клуб «Хумо».

Домашние матчи начнутся 12 октября игрой с пензенским «Дизелем».

Радуют лишь юниоры

Ангарский «Ермак», выступающий в первенстве России среди команд Юниорской хоккейной лиги, провёл два матча на своём льду с читинским «Манулом».

Соперник был не из самых грозных, но с уважением относиться к каждому, с кем выходишь бороться, - обязательное правило, иначе тебя ждёт глубокое разочарование и поражение.

Что касается поединков с «кошачьими», то здесь выполнение тренерских установок вкупе с мастерством ангарских парней стало тем условием, которое и обеспечило результат. Причём в обеих встречах «Ермак» с завидным постоянством побеждал с сухим счётом 12:0!

Заработав 6 очков, ангарская команда продолжает лидировать в группе, имея на своём счету 18 баллов и разницу шайб 62-4.

ВИЗИТ

Российские писатели приехали к ангарчанам в гости

В читальном зале библиотеки №3 имени Леонида Беспрозванного 25 сентября состоялась традиционная встреча с писателями в рамках Дней русской духовности и культуры «Сияние России».

В 2019 году этот всероссийский фестиваль прошел уже в 26-й раз. В Приангарье прибыли гости из Москвы и Крыма, Санкт-Петербурга и Красноярска, чтобы стать участниками многочисленных встреч с читателями в городах и посёлках области. И нашему городу со знатными визитёрами повезло. Как заметила Светлана Шегебаева, главный специалист иркутского Дома литераторов и бывшая ангарчанка, которая привезла гостей, «составляя программу фестиваля, я подсудила Ангарску».

В наш город приехал прозаик и поэт Михаил ТАРКОВСКИЙ, наследник важной для русской культуры фамилии и автор удивительных стихотворений, повестей и рассказов. Ангарчане смогли познакомиться с заместителем главного редактора издательства «Вече», а по совместительству молодым драматургом, критиком, прозаиком, поэтом и исполнителем романсов Олегом СОЛДАТОВЫМ. Вновь увиделись с нашим земляком, лётчиком в отставке, прозаиком, секретарём Союза писателей России Валерием ХАЙРЮЗОВЫМ.

Библиотекарь Ольга ТИРСКИХ рассказала гостям о нашем городе. Здесь же была оформлена книжная выставка «Литературный Ангарск», а в зале присутствовали авторы книг, по сути, весь культурный Ангарск.

Ожидания пришедших на встречу оправдались. Звучали отрывки из прозы, стихи и романсы. Состоялся подробный разговор об издательских планах крупнейшего в стране издательства «Вече». А для нашего земляка Валерия Хайрюзова был приготовлен сюрприз. Артисты заслуженного коллектива народного творчества «Факел» показали отрывок из спектакля по его пьесе «Мать богов».

Все гости приехали с подарками. В результате в фондах библиотеки появятся новые книги Михаила Тарковского, Олега Солдатова и Валерия Хайрюзова, а также несколько только что вышедших историко-приключенческих романов издательства «Вече».

Екатерина СМОЛЬНИКОВА
Фото Любови ЗУБКОВОЙ

БОКС

Есть путёвка на чемпионат России!

На ринге иркутского Дворца спорта «Труд» всю неделю кипели страсти. Более шести десятков атлетов разыгрывали награды чемпионата Сибирского федерального округа по боксу. В составе сборной области были заявлены двое ангарских бойцов из СШОР «Сибиряк», воспитанников тренера Анатолия ДАШКО.

Денис ШЕВЧУК, оправившийся после травмы, которая почти полтора года не позволяла спортсмену выйти на ринг, был заявлен в весе до 69 кг. Его бои, как откровения соскучившегося по боксу человека, стали украшением турнира. Яркие, выразительные победы настолько впечатлили организаторов чемпионата, что они единогласным решением присудили Денису приз «Лучший боксёр Сибири».

Мастер спорта международного класса Василий ЗВЕРЯН (до 91кг) в полуфинальном поединке имел колоссальное преимущество, но случайная травма (боец оступился на помосте) оставила его без финала и заслуженного золота. Бронзовая медаль стала для него слабым утешением, но вместе с золотом Шевчука помогла сборной Приангарья завоевать первое место в общекомандном зачёте.

Победители округа получили путёвки на чемпионат России, который пройдёт в начале ноября в Самаре. Благо, что Василий Зверян получил путёвку в другом отборочном турнире, и теперь главными задачами нашего «тяжа» станут быстрое восстановление и лечение перед финалом России. А мы с надеждой будем ждать отличного выступления ангарчан на самарском ринге.

ВОЛЕЙБОЛ

Первые - значит лучшие!

Спортивный зал СШОР «Сибиряк» на три дня стал тем местом, где лучшие волейбольные команды девушек Приангарья разыгрывали медали первенства Иркутской области. За этот титул боролись шесть коллективов, укомплектованных спортсменками 2003 года рождения.

Девушки из Усолья-Сибирского и Усольского района, Иркутска и Иркутского района конкурировали на площадке с хозяйками турнира, воспитанницами тренера Ларисы ЛИКУЛИНОЙ, и волейболистками Слюдянки.

Пройдя весь турнир без поражений, последовательно обыграв всех соперниц, в главном матче этих соревнований встретились иркутянки и ангарчанки. Приложив максимум усилий на площадке, отдав все силы изматывающей борьбе, ангарские девчата сумели доказать, что на сегодняшний день они лучшие в области. Во всех трёх сетах наши девушки пальму первенства сохранили. 3:0 по партиям. С победой вас, красавицы! На втором месте - Иркутск, на третьем - Усолье-Сибирское.

Эти соревнования, кроме выявления победителя, стали отбором к участию в первенстве Сибирского федерального округа. На базе команды, занявшей первое место, а это «Сибиряк», будет формироваться сборная области.

Подготовил Роман КАРАВАЕВ

ЛАКТОВИТ

Дорогие наши
Оксана Ивановна КАВЕЦКАЯ
и Анастасия Владимировна ДАНИЛЬЧЕНКО!
Примите наши поздравления с юбилеем!

Желаем вам счастья и благополучия,
здоровья и любви, интересной работы
и полноценного отдыха!
Пусть жизнь будет подобна увлекательной книге,
где за одной захватывающей главой
следует другая, ещё более занимательная.
Пусть вас ждут яркие события,
путешествия и приключения.
Пусть все сюрпризы будут приятными,
а все новости - хорошими.
Пусть сердце всегда полнится
яркими эмоциями и впечатлениями!
Всего вам самого наилучшего,
всего самого доброго и светлого!

С уважением, ООО «Фирма «Лактовит»

РЕКЛАМА

ОБЩЕСТВО

Ангарчан посвятили в юные пожарные

Вот уже 13 лет для ангарских школьников, вступающих в ряды юных пожарных, проводится праздничное мероприятие «Я, ты, он, она - вместе юных пожарных страна», посвящение в ряды ДЮП. 30 сентября в актовом зале центра «Гармония» на праздник собрались учащиеся из 13 общеобразовательных учреждений Ангарского городского округа, руководители отрядов, а также почётные гости.

Среди тех, кто пришёл поздравить ребятишек со столь знаменательным событием, были представитель пожарной охраны Дмитрий Сергеевич КОНЧАКОВ и председатель Ангарского городского отделения Всероссийского добровольного пожарного общества Виктор Анатольевич ОРЛОВ. Они пожелали участникам мероприятия успехов в освоении пожарного дела, а также быть достойными гордого звания «Юный пожарный».

Посвящение по традиции состоялось на площадке перед «Гармонией», где профессиональные огнеборцы продемонстрировали умения в работе с пожарным оборудованием. Затем ребятам предложили пройти испытания и выполнить задания игры по станциям, ведь в будущем им предстоит не только познакомиться с техническим оснащением огнеборцев и освоить навыки пожаротушения, но и принимать активное участие в соревнованиях по пожарно-спасательному спорту и проводить разъяснительную работу среди жителей округа. А пока мальчишки и девчонки на семи станциях собирали фразу «Не играй с огнем!», выясняли, что входит в комплектацию пожарного щита, расшифровывали кодовое слово, считали огнетушители и пожарные краны.

Ребята отлично справились с заданиями, каждому был вручен памятный значок. И теперь у пожарных города Ангарска стало на 140 помощников больше! По словам ребят, для них быть юным пожарным - это большая честь и ответственность.

Газета «Ангарские ведомости». Зарегистрирована Управлением Федеральной службы по надзору в сфере связи, информационных технологий и массовых коммуникаций по Иркутской области. Свидетельство о регистрации средства массовой информации ПИ №ТУ38-00937 от 22 декабря 2016 г.
Учредитель - администрация Ангарского городского округа (665830, Иркутская область, г.Ангарск, пл.Ленина).
Адрес редакции и издателя: 665830, г.Ангарск, кв-л 76, дом 1, пом. 74. Телефоны: 67-50-80, 67-17-34.
E-mail: angvedom@mail.angarsk-adm.ru. Директор - главный редактор Габидулина Т.Н., шеф-редактор Матонина Л.А. Тираж 28 000 экз.
Тираж сертифицирован национальной тиражной службой. Свидетельство №857 от 15.01.2016
Распространяется бесплатно. Редакция не несет ответственности за материалы рекламного характера. Мнение редакции не всегда совпадает с мнением авторов.
Газета отпечатана на удалённом производственном участке АО «Советская Сибирь» в городе Иркутске», 664043, г. Иркутск, бульвар Рябикова, д. 96, стр. 1. Заказ №
16+