Общественно-политическая газета

Ангарские ВЕДОМОСТИ

16 мая
2018 года
№44 (1204)

ангарскиеведомости.рф

ТВ-программа на неделю

реклама
OLIMP САЛОН МЕБЕЛИ
НОВИНКА Цена 30400 руб.
НОВИНКА Цена 33000 руб.
~~21100 руб~~ 19000 руб.
~~22400 руб~~ 20150 руб.
РАССРОЧКА НА ВСЁ* 0% - 0% - 6%
*ЗАО «Банк Русский Стандарт» Генеральная лицензия ЦБ РФ № 2289 от 19.11.2014 г.
База «Сатурн», «Центр мебели» павильоны с 28 по 31
Тел. 8-964-745-67-08 с 10.00 до 17.00
Площадь Ленина, 58 квартал, дом 1 (бывший магазин «Адидас»)
Тел. 8-964-352-15-77, с 10.00 до 19.00
Запись на замеры в будние дни с 9.00 до 18.00 по тел.: 8(3955) 957-504;
ежедневно с 9.00 до 22.00 по тел.: 8-964-353-41-05
Выезд на замеры встроенной мебели и разработка дизайн-проекта - БЕСПЛАТНО
www.mebel-olimp.com

СОВРЕМЕННАЯ АВТОСТАНЦИЯ

Открылась вчера в Ангарске в пилотном режиме

стр. 5

реклама
САРСЕНБАЕВ группа компаний
АКЦИЯ
Бедро куриное «Монолит»/кг
*Акция действует с 16.05 - 20.05.2018 г.
Куры «Равис»/кг
95 105

АНГАРСКИЙ ЦЕНТР СЛУХА И РЕЧИ
- Приём ЛОРА, СУРДОЛОГА
- занятия ЛОГОПЕДА
- различного вида ЛОР-САНАЦИИ
- Слуховые аппараты
- элементы питания
- аксессуары
- настройка слуховых аппаратов
- изготовление индивидуальных ушных вкладышей

НИЗКИЕ ЦЕНЫ
☎ 8 (3955) 561-061
г. Ангарск, ул. Зурабова, дом 3
Лицензия № ЛО-38-01-002024 от 2.02.2015г.
реклама
ИМЕЮТСЯ ПРОТИВОПОКАЗАНИЯ. НЕОБХОДИМА КОНСУЛЬТАЦИЯ СПЕЦИАЛИСТА

ХОРОШАЯ НОВОСТЬ
Расписание ангарского трамвая на карманных календарях стр. 2

ЭКСКЛЮЗИВ
Тренер команды «Альтаир» о хоккейных перспективах юных мегетчан стр. 3

СПОРТ
В Ангарске объявили набор в секцию синхронного фигурного катания стр. 18

"Ангарское Водоуправление"
- Установка счётчиков холодной и горячей воды
- Опломбировка на месте
- Установка радиаторов отопления и труб
- Замена труб хол., гор. воды и канализации
- Автономные системы отопления, водоснабжения и канализации
- Выполняем все виды сантехнических работ
- Алмазное сверление отверстий

ГАРАНТИЯ НА ВСЕ РАБОТЫ
СКИДКИ НА МАТЕРИАЛЫ
☎ (3955) 684-100, 688-100
☎ 8 901 662 9009
реклама

реклама
(83955) 6-8888-6, 681-000, 635-100
ЭЛЕКТРОМОНТАЖНЫЕ РАБОТЫ ЛЮБОЙ СЛОЖНОСТИ
Установка, замена, опломбировка электрических счётчиков, подключение эл. энергии после погашения долга
УСТАНОВКА СЧЁТЧИКОВ ВОДЫ
Опломбировка и регистрация от имени Водоканала, "ИркутскЭнергоСбыта". Компенсация 50% от Соцзащиты
ЛЮБЫЕ САНТЕХНИЧЕСКИЕ РАБОТЫ
Отопление, водоснабжение, канализация, системы тёплых водяных полов, автономные системы. Дачные водопроводы. Монтаж насосного оборудования. Сварочные работы
ПОВЕРКА СЧЁТЧИКОВ ВОДЫ
официальный представитель ООО "ИркутскЭнергоСбыт"

ГОРОДСКИЕ ПОДРОБНОСТИ

ЯЗЫКОМ ЦИФР

11 мая на территории Ангарского городского округа началось отключение систем отопления. Процесс отключения будет проходить в течение нескольких дней с учётом специализации зданий. Согласно нормативам отключение объектов начинается на шестой день после установления среднесуточной температуры наружного воздуха выше 8 градусов Цельсия.

10 детей выпали из окон в Приангарье с начала 2018 года, один из них погиб, остальные получили травмы разной степени тяжести. По три факта произошло в Иркутске и Ангарске, по одному - в Саянске, Шелехове, Усть-Илимске и Железногорске-Илимском. Последний случай произошёл в нашем городе 11 мая. Госпитализирована трёхлетняя девочка, которая выпала из окна квартиры на четвёртом этаже. Установлено, что мать отдала ребёнка для присмотра своим знакомым. Пока те находились в одной комнате, девочка ушла на кухню, забралась на подоконник и выпала из открытого окна.

30 лет исполнилось музею трудовой славы АНХК. Хранилище истории Ангарской нефтехимической компании наполнено экспонатами разных эпох. В экспозиции музея - полная информация о трудовом героическом прошлом Сибири, строительстве гиганта нефтехимии и молодых сибирских городов. Большая коллекция фотоальбомов, в которых уникальные кадры этапов строительства комбината.

ГОРЯЧАЯ ЛИНИЯ

Расскажи о ямах на дорогах

Горячая линия по устранению ям на дорогах начала работать в Ангарске с 15 мая. Третий год подряд жители могут позвонить, написать на электронную почту, заполнить форму на сайте или сообщить о ямах на дорогах в общественную приёмную администрации.

- В нашем городском округе реализуется комплексный план по ремонту городских магистралей. Специалисты администрации проводят мониторинг состояния дорожного полотна, но нам важно учитывать и мнение жителей. Мы призываем сообщать о ямах на проезжей части на горячую линию. Совместная работа будет способствовать более оперативному устранению проблемных участков, - рассказал заместитель мэра Ангарского городского округа Андрей САФРОНОВ.

Все сигналы от жителей будут переданы в дорожные службы с последующим контролем специалистами администрации. Для эффективности определён срок реагирования - 10 дней. Исполнение зависит от специфики работы и погодных условий.

Отметим, что речь идёт о дорогах общего пользования, находящихся в муниципальной, а не федеральной или ведомственной собственности. Аварийный ремонт внутридворовых проездов пройдёт по отдельному плану.

На тех улицах, которые в этом году включены в план капитального ремонта, ямочный проводиться не будет.

Так, в рамках реализации программы комплексного развития транспортной инфраструктуры Иркутской агломерации на территории Ангарского городского округа в этом году будут отремонтированы следующие улицы: Карла Маркса на участке от Чайковского до квартала Л; Пушкина - от Дворца ветеранов до Иркутской; Преображенская - от Ленинградского проспекта до Фестивальной; участки улиц Бульварной (от Фестивальной до Новокшенова), Пойменной (от Енисейской до Красной), Саянской (от Фестивальной до Новокшенова), Глинки (от Ворошилова до Московской), Кирова (от Московского тракта до Герцена), 40 лет Октября (от Карла Маркса до Крупской); бывшая ведомственная дорога АЭХК.

Сообщить о ямах на дорогах можно по телефону: **8(3955) 50-40-00.** Звонки принимаются в рабочие дни с понедельника по четверг с 9.00 до 18.00, в пятницу - с 9.00 до 17.00, перерыв с 13.00 до 14.00. Кроме того, информацию можно направить по электронной почте 504000@mail.angarsk-adm.ru либо обратиться в общественную приёмную администрации по адресу: Ангарск, квартал 63 (площадь Ленина), кабинет 17. На официальном сайте администрации Ангарского городского округа www.angarsk-adm.ru в разделе «Горячая линия» можно заполнить форму и прикрепить к ней фотографию аварийного участка дороги.

Александра БЕЛКИНА

ГАСТРОЛИ

К нам едет метранпаж

Студенты самодеятельного театра «Эхо» Иркутского государственного университета путей сообщения готовят ангарчанам подарок ко Дню города. В настоящее время проходят репетиции спектакля «История с метранпажем».

- Эта пьеса выбрана не случайно, - рассказал менеджер по маркетингу Роман СМОРОДСКИЙ. - Драматург Александр ВАМПИЛОВ работал над ней в нашем городе в одном из номеров гостиницы «Саяны».

Кстати, Роман Смородский - единственный ангарчанин в театре, остальные участники спектакля из Иркутска, Усть-Илимска, Байкальска, Вихоревки. Режиссёр театра - Елена БЕЗРОДНЫХ.

Одновременно весёлая и грустная история из «Провинциальных анекдотов» о самоуверенном администраторе гостиницы Калошине и его страхе перед человеком с загадочной профессией «метранпаж», представленная артистами студенческого театра, помогла

Фото из архива театра «Эхо». Сцена из спектакля «История с метранпажем»

стать им лауреатами конкурса-фестиваля «Юные дарования России» и областного конкурса-фестиваля «Студенческая весна - 2017». Сюжет пьесы, написанной в 1960-х годах, остаётся современным и понятным и вызывает интерес у нынешней публики.

Спектакль состоится 24 мая в 18.00 во Дворце ветеранов «Победа».

Марина ЗИМИНА

ДЕНЬ ГОРОДА

Городской карнавал посвятят часам

«Эпоха. Время. Часы». Такая тема заявлена для нынешнего карнавального шествия, которое состоится в Ангарске в День города, 26 мая. Колонна участников стартует в 11.00 от «Ангарских ворот» и пройдёт через Дворец ветеранов «Победа» по улице Карла Маркса.

- Тема часов для Ангарска всегда была значимой, как говорят сегодня, брендовой. А в этом году она ещё связана с юбилейными датами нашего Музея часов. Мы приглашаем все трудовые коллективы, учреждения округа принять участие в шествии. Рады будем всем желающим - от маленькой компании в два-три человека до внушительных колонн, таких, как обычно организует «Ермак» или «Роснефть», - рассказывает начальник Управления культуры администрации Ангарского городского округа Марина ШКАБАРНЯ.

Напомним, лучший участник шествия получит переходящий кубок карнавала. В 2016-м, юбилейном для Ангарска году его заслужили очаровательные Мэри Поппинс из сферы образования.

Узнать все подробности мероприятия можно сегодня, в среду, придя на организационное собрание в малый зал «Нефтехимика» в 18.30.

Заявки на участие принимаются до 23 мая в кабинете 16 ДК «Нефтехимик». Вопросы задавайте по телефонам: 52-30-84, 52-91-68 либо по электронной почте: mau_dk_neftehimik@mail.ru.

Елена ДМИТРИЕВА

ХОРОШАЯ НОВОСТЬ

Расписание трамваев... на календариках

Цветные карманные календарики с графиком движения двух маршрутов трамваев - №3 и №6 - выпустило муниципальное предприятие «Ангарский трамвай».

Если такой формат придётся пассажирам по вкусу, в скором времени на календариках появятся и другие маршруты.

На самом деле идея эта интересная. Карманный календарик - печатная продукция маленького формата, он легко помещается в карман, сумочку и кошелёк. Кроме того, календарик практически не мнётся и долго сохраняет аккуратный вид.

Лилия МАТОНИНА

КОНЬКИ - МОЁ ЛЕКАРСТВО

Тренер «Альтаира» Сергей ВАСИЛЬЕВ о боли, любимчиках и радостях жизни

Ещё 10-15 лет назад родной мегетский хоккей местные жители предпочитали поминать исключительно в прошедшем времени: «А какая была команда, помнишь? А сколько ребят Николай Андреевич на коньки поставил?!»

К великому сожалению, со смертью всем известного энтузиаста Николая Андреевича ВАСИЛЬЕВА такой хоккей, молодой и со страстью в глазах, остался без твёрдой организаторской руки и вскоре впал в забвение, из которого в 2006 году его пробудил сын Николая Андреевича Сергей ВАСИЛЬЕВ. Вот уже 12 лет тренер и основатель команды «Альтаир» растит новых звёздочек хоккея - ребят, которых желают видеть в своих рядах клубы ВХЛ, КХЛ и даже НХЛ. 15 мая Сергей Николаевич отметил юбилей - 55 лет.

Как мегетчане в Сочи в лапту играли

- Сергей Николаевич, прежде всего поздравляем вас с юбилеем! Припомнить сможете, из своих пятидесяти пяти сколько лет вы уже не расстаётесь с коньками?

- Да тоже юбилей выходит: 45 лет назад папа поставил меня, десятилетнего мальчишку, на коньки - и понеслось. Меня даже ностальгия берёт. Знаешь, как во всех мегетских дворах раньше бывало? Летом с соседскими пацанами в футбол гоняли да в лапту, а зимой коробку заливали и клюшки наголо - никаких тебе гаджетов и компьютеров, вся орава на улице. Да ты не думай, я не брюзжу. Не знаю, как у городских, а у нас в посёлке традиция всё свободное время пропадать во дворе с мячом или шайбой у ребятни ещё живёт. Сейчас дома мало кто сидит.

- Свои первые коньки хорошо помните?

- Ещё бы *(улыбается)*! Двухполозные «Снегурки», которые нужно было ремешками к валенкам пристёгивать. На них хорошо было учиться на льду стоять, а вот далеко убежать - это уже дело практически невозможное.

В более зрелом возрасте были коньки «Сальво» с пластиковым ботинком. А уже в конце 80-х появились цельнолитые «Динамо». Мы на них на всех соревнованиях по области играли, да с деревянными клюшками - не то что нынче, пластмасса.

- На соревнованиях под началом Николая Андреевича?

- Да, папа никогда не давал молодёжи шататься без дела. В ту пору мы за хоккейный Мегет и в Братск на матчи летали на «Ан-24», и в Тулун. Не знаю уж, как отцу удавалось такие перелёты организовывать. А в 1990-м, мне уже 27 стукнуло, мы отправились в Сочи на первый официальный чемпионат России по лапте и нашей поселковой командой взяли бронзу. Шороху мы тогда наделали, конечно. Многие соперники там впервые услышали, что есть такой посёлок Мегет, команда из которого их ещё и в лапту уделывает. Мы и сегодня с детворой в лапту частенько рубимся, храним традиции.

- Лихо! И всё-таки, как показывает жизнь, вашим любимым видом спорта оставался хоккей. Какие кумиры были в детстве у поселкового мальчика Серёжи?

- Да такие же, как и у всех пацанов в СССР: ХАРЛАМОВ, ПЕТРОВ, ВАСИЛЬЕВ.

Сергей ВАСИЛЬЕВ: «Сейчас, пока вместо льда у нас футбольное поле, мы продолжаем два раза в неделю на «Ермак» ездить»

- Васильев? Не помню такого хоккеиста. По фамилии кумира выбирали?

- Молодой ты, не знаешь. Был такой защитник в советской сборной - непроходимой стеной считался. А о том, что фамилии одинаковые, я как-то тогда даже и не задумывался.

- Вы сами играли в нападении. Много шайб заколачивали?

- Да немало. Всё время то приз лучшего бомбардира получу, то нападающего. Даже не знаю *(смеётся)*, может, этому как-то отец способствовал - поощрял сына за хорошую игру. *(Тут улыбка начала сходить с лица Сергея Николаевича.)* Жалко, что карьеру игрока пришлось уже в 30 лет завершить. По молодости травм нахватал - не обращал внимания, а потом колени просто сказали: «Стоп! Накатался и хватит!». Артроз 4-й степени. Так всю жизнь ноги и болят.

- Как же вы тогда сейчас на лёд умудряетесь выходить?

- Удивительно, но коньки и есть моё лекарство. Когда хожу - ноги ноют, когда качу на тренировке, с пацанами упражнения отрабатываю - становится легче.

В 50 лет пошёл в студенты

- В профессиональном хоккее нередко игроки, завершившие карьеру, идут в тренеры, потому что не могут найти себя ни в чём ином. У любителей всё иначе. К примеру, у вас есть работа, никак не связанная со спортом, а на поприще тренера поселковой команды денег не заработаешь. Тогда зачем вам это?

- По-честному, я себе тренерской судьбы никогда и не загадывал. Но после того как в 1999-м не стало папы, хоккеем в Мегете по большому счёту некому было заниматься. Да, были ветераны, но человека, который бы взял и собрал мальчишек 5-6 лет в команду и начал бы с ними работать из недели в неделю, не находилось. Я и решил: надо. И за память отца и его трудов, и за мальчишек наших. В 2006 году набрал первую группу первоклашек. А ветераны предложили название для команды - «Альтаир», недосягаемая звезда. Так и полетели к своим космическим далям.

- Из игрока - в детские тренеры. Как на первых порах привыкали к новой роли?

- Да не так всё просто оказалось. У каждого парнишки в голове свои тараканы, до каждого нужно достучаться. Можно сказать, та первая группа 6-летних малышей, которую я взялся тренировать, учила меня ничуть не меньше, чем я их. В конце концов понял, что без высшего тренерского образования больше не потяну. Как говорится, седина в бороду, и в 50 лет пошёл в студенты, а год назад ко дню рождения себе подарок сделал - корочку диплома получил.

- Считаете себя добрым тренером?

- 50 на 50. Кричать на ребёнка не буду. Никогда не поверю, что до парня нельзя донести мысль, не повышая голоса. Но и халявить им на тренировке тоже не даю. Если что, то дополнительными упражнениями могу «наградить». Но детей я уважаю, а они меня уважают. Ты или над ребенком, или вместе с ним. Если вместе - пацан первого тренера никогда не забудет, а коли воспитанник к тебе поздороваться не заходит, значит, ты что-то неправильно сделал.

- Хоккейные тренировки не каждый выдержит?

- Раньше было куда тяжелее. Представь, каково на морозе, в ветер коробку от снега отскребать перед тренировкой! Но после того как по муниципальной программе нам спорткомплекс отгрохали, такая закалка пацанов уже в прошлом. Всё проще стало: приходи, переодевайся - и на лёд. Сейчас, пока вместо льда у нас футбольное поле, мы продолжаем два раза в неделю на «Ермак» ездить. Спасибо Александру Георгиевичу БЫКОВУ и его заму Сергею КОРОБЕЙНИКОВУ, выделили время на льду. Другое дело, что тренировки поздние - в 22.45. В Ангарск едем - ребята ещё спят, из Ангарска едем - уже спят. Но дети и их родители - люди уже привычные.

- А любимчики у вас есть?

- Есть, конечно. Но с них я ещё больше спрашиваю, чем с остальных. Особенно с внучка своего Даньки ГЕРАСИМОВА. Ему только два годика было, а я его уже на коньки поставил. Совсем недавно его признали лучшим игроком Межрегионального турнира «Добрый лёд на Байкале», он там легионером за «Ермак» выступал. Данька уже с ребятами на 2-3 года старше соревнуется. Молодец! Но чуть где он недоработает, я не поленюсь ему чутка словесную пилюлю вставить. Дочка мне всё говорит, мол, что это ты со внуком строго. А я вижу, что в нём перспектива громадная, потому и не даю расслабляться.

- Навскидку вспомните игру, победу в которой ребята, что называется, выгрызали.

- Во время «Доброго льда» как раз. Мы с иркутскими «Тиграми» за 3-е место зарубились. То они забьют, то мы. В итоге 7:5 в нашу пользу и бронза у «Альтаира».

- Как переживаете, когда ваших лучших игроков переманивают в профессиональные клубы?

- Смешанные чувства. С одной стороны, не скрою, горечь присутствует. Я этих ребят с детского сада знаю, силы вкладываю, поэтому немного грустно, когда уезжают. А с другой - радость: труды же даром не должны пропасть, парням нужно развиваться. Я, например, за Родиона ЦИЗМАНА переживаю и горд, что он в челябинском «Тракторе» теперь. Как приезжает домой, он первым делом ко мне бежит. Сейчас вроде бы Родю даже на просмотр в НХЛ приглашают. Держу кулаки, чтобы всё у него получилось.

- А у вас, как у тренера, нет желания взять новую высоту, переехать куда-нибудь и возглавить взрослую команду? С вашим-то опытом…

- А зачем мне Мегет на что-то менять? У меня здесь две большие радости: работа с детьми и рыбалка. Большего мне и не надо.

Дмитрий ДЯГИЛЕВ

ЗА РОДИОНА ЦИЗМАНА ПЕРЕЖИВАЮ И ГОРД, ЧТО ОН В ЧЕЛЯБИНСКОМ «ТРАКТОРЕ» ТЕПЕРЬ. КАК ПРИЕЗЖАЕТ ДОМОЙ, ОН ПЕРВЫМ ДЕЛОМ КО МНЕ БЕЖИТ. СЕЙЧАС ВРОДЕ БЫ РОДЮ ДАЖЕ НА ПРОСМОТР В НХЛ ПРИГЛАШАЮТ. ДЕРЖУ КУЛАКИ, ЧТОБЫ ВСЁ У НЕГО ПОЛУЧИЛОСЬ.

Полина МАНГИРОВА - звёздочка мегетской дружины

Она играет в «Альтаире» в первой пятёрке и является одним из лучших хоккеистов мегетской дружины.

Когда родители привели 6-летнюю Полину к Сергею Николаевичу со словами: «Помогите, она бредит хоккеем», у тренера даже сомнений не возникло, давать ли девочке шанс.

- Вроде бы хоккей - дело не женское?

- Да чушь это всё, женское, не женское, - уверен Сергей Васильев. - Полина сгорала от нетерпения играть. Так пусть пробует. Сейчас убеждаюсь: правильно сделал. Таких ответственных игроков среди мальчишек ещё поискать. Чтобы Полина тренировку прогуляла? Да никогда.

Сама звёздочка «Альтаира» признаётся, что хоккей смотрит по телевизору ещё с 4 лет и по именам знает канадских, чешских и российских игроков.

- Не знаю, как так получилось, - говорит Полина. - Дома так хоккеем никто не увлекается. А я себя нигде, кроме как на льду с клюшкой, в будущем не вижу. Моя цель - женская сборная России.

ТЕМА НОМЕРА

СНЕЖНАЯ ЗИМА ОБЕЩАЕТ ХОРОШИЙ УРОЖАЙ

На полях сельхозпредприятий и фермеров в разгаре посевная кампания

В Ангарском городском округе в нынешнем году планируется засеять около 2500 гектаров зерновыми культурами, картофелем и овощами. На проведение весенних полевых работ сельхозпредприятия и фермеры получили почти 9 млн руб. субсидии из местного бюджета на покупку элитных семян, удобрений, средств защиты и ГСМ.

О ходе посевной кампании нам рассказал начальник отдела сельского хозяйства Владимир САМЧУК.

Своего зерна нам не хватает

Больше всего земли - 2061 га - отведено под зерновой клин. В прошлом году он был увеличен на 355 гектаров. В нынешнем году данный показатель сохранён в прежнем объёме.

Для проведения посевной была закуплена 101 тонна элитных семян. Их использование является обязательным условием для участия в программе областной несвязной поддержки. (Несвязная поддержка предполагает дополнительное финансирование на проведение комплекса агротехнологических работ по повышению плодородия почвы.)

- Благодаря снежной зиме и весенним дождям земля сейчас достаточно влажная - самое время для полевых работ. На начало текущей недели уже засеяно 540 га зерновых, что составляет 26% от общего объёма. Учитывая, что ежедневный прирост по посевам зерновых составляет порядка 150 га, до 25 мая управимся, - считает Владимир Григорьевич.

Однако зерно, выращенное на территории городского округа, - это капля в море от реальной потребности населения городского округа.

- Мы произведём 3-3,5 тыс. тонн продукции, а для того, чтобы обеспечить людей хлебом по нормам питания, требуется 67-70 тыс. тонн зерна высокого качества, - замечает Владимир Самчук. - Зато местным картофелем мы могли бы обеспечить себя полностью.

Как вернуть былой урожай картофеля

Ещё недавно с картошкой у нас проблем не было. В урожайные годы во всех категориях хозяйств, включая сельскохозяйственные, фермерские организации и личные подворья, на нашей территории производили до 24 тыс. тонн картофеля. Чтобы добиться таких результатов, надо засевать не менее 500 га. У нас, наоборот, объёмы производства второго хлеба снижаются. В нынешнем году под эту культуру отведено 133 га. Причина тому - сложная экономическая ситуация на самом крупном местном сельхозпредприятии по производству картофеля и овощей открытого грунта, в ЗАО «Савватеевское». Засуха прошлых лет не позволила получить планируемый урожай, сократились доходы, предприятие выбилось из графика погашения банковских кредитов.

ПЕРЕД НАМИ НЕ СТОИТ ЗАДАЧА ПОЛНОГО САМООБЕСПЕЧЕНИЯ СЕЛЬХОЗПРОДУКЦИЕЙ. УСТОЙЧИВЫЙ СПРОС ГОРОЖАН НА МЕСТНЫЕ ОВОЩИ ВОЗМЕСТЯТ ХОЗЯЙСТВА ДРУГИХ РАЙОНОВ ИРКУТСКОЙ ОБЛАСТИ.

Больше всего земли - 2061 га - отведено под зерновой клин

Меж тем ситуация решаемая. Реструктуризация долга позволила бы действующему предприятию за 5-6 лет полностью рассчитаться с долгами, при этом сохранить сельхозтехнику, посевные площади, рабочие места, отчислять налоги в бюджеты всех уровней.

В настоящее время принято решение об организации крестьянско-фермерского хозяйства, которое в текущем году арендует поля и сельскохозяйственную технику акционерного общества «Савватеевское». Такой ход позволит восстановить утраченные в прошлом году посевные площади, большинство из которых планируется засеять зерном.

Из-за судебных разбирательств предприятие не сможет получать субсидии, что уже сказалось на возможности приобретения семенного материала. Чтобы его сохранить, требуется ежегодное обновление семян на 20-30% от их общего количества. В нынешнем году картофель будет посажен на 50 га, еще 60 га отведено для посева овощей открытого грунта. Остальные сельхозпредприятия и фермеры ведут посевные работы в объёмах прошлых лет. В Одинске намерены засеять 700 га зерновых и 20 - картофеля. В планах крупных крестьянско-фермерских хозяйств - 165 га зерновых и 10 га картофеля (ЗУЕВ), 270 га зерна и 20 га картофеля (ДУЛИН).

Ставка на овощи

Актуальным направлением в аграрной отрасли нашей территории остаётся производство овощей (моркови, свёклы, лука, капусты), а также тепличных культур (томатов, огурцов, перцев, баклажанов). В лучшие годы во всех категориях хозяйств у нас выращивали 11,5 тыс. тонн при потребности более 20 тыс. тонн.

- Учитывая ограниченное количество посевных площадей и плотное население города, перед нами не стоит задача полного самообеспечения сельхозпродукцией, - говорит Владимир Самчук. - Устойчивый спрос горожан на местные овощи возместят хозяйства Усольского, Черемховского и других сельскохозяйственных районов Иркутской области.

Ирина БРИТОВА

ЦИФРЫ И ФАКТЫ

- По наличию земель сельскохозяйственного назначения АГО занимает предпоследнее место в Иркутской области. На одного жителя приходится 0,057 га, в то время как по Иркутской области - 0,5 га.
- Население Ангарского городского округа полностью обеспечено по нормам питания мясом птицы и свининой местного производства. Добиться таких же результатов по производству говядины не удаётся из-за недостатка пастбищ и посевных площадей для кормовых культур.
- По данным сельскохозяйственной переписи, в личных подсобных хозяйствах и садоводствах посадки картофеля сократились почти на треть. Прежний урожай добирается в результате замены старых сортов новыми, более продуктивными.
- На личных огородах и дачных участках сокращены площади посева огурцов, помидоров, зато увеличены посадки кабачков и патиссонов (рост посевов в 1,7 раза).
- В тренде последних лет цветная капуста и брокколи. Их посевы в личных хозяйствах и у дачников увеличились на 46%.

АКЦИЯ

Спасибо ветеранам от ангарских байкеров

9 мая, в День Победы, ангарчане могли видеть красивую колонну мотоциклистов, которая, проехав через весь город, выстроилась на площади Ленина. Жители сажали на стальных коней ребятишек и фотографировались рядом. Восторгам не было предела.

Но это только видимая часть праздника. До этого значимого для всей страны дня мотоциклисты собрали собственные средства, частично помог ХК «Ермак», и закупили продукты для полевой кухни и подарков ветеранам Великой Отечественной войны.

После парада и шествия «Бессмертного полка» на площадь въехала полевая кухня и всадники стальных коней встали за раздачу солдатской гречневой каши с тушёнкой. Запивая её сладким чаем, участники парада благодарили парней в мотоэкипировке за вкусный подарок.

Когда термоса опустели, байкеры отправились по адресам ветеранов Великой Отечественной войны - развозить продуктовые наборы. И это не просто дань какой-то моде, это возможность молодому поколению воочию поблагодарить воинов, отстоявших нашу страну!

Максим КУРЛОВИЧ
Фото автора

ВНИМАНИЕ

Общественная приёмная МВД приглашает граждан

Уважаемые жители Ангарского городского округа! В четверг, 17 мая, в здании УМВД России по Ангарскому городскому округу (ул. К. Маркса, 52) в кабинете 217 с 14.30 до 17.00 состоится приём граждан по личным вопросам членами Общественного совета. Предварительная запись в рабочее время по телефонам: 692-707, 527-944.

Общественный совет рассматривает обращения граждан по всем вопросам, связанным с деятельностью полиции.

Пресс-служба УМВД России по Ангарскому городскому округу

ОБЪЯВЛЕНИЕ

Военный комиссариат города Ангарска проводит отбор кандидатов на военную службу по контракту в воинские части Иркутской, Свердловской, Самарской, Кемеровской областей и Алтайского края.

Требуются мужчины до 40 лет, годные по состоянию здоровья. Военнослужащие пользуются льготами и социальными гарантиями, установленными законодательством РФ.

Подробную информацию можно получить в военном комиссариате г. Ангарска, кабинет 27, или по телефону: 8(3955) 55-69-21.

В АНГАРСКЕ ОТКРЫЛИ СОВРЕМЕННУЮ АВТОСТАНЦИЮ

Реконструкцию объекта провели на частные средства

Ещё год назад на месте современного комплекса стоял деревянный барак

Наш город наконец-то получил современную автостанцию. Она расположилась на месте деревянного барака, знакомого многим поколениям ангарчан.

Казалось, ветхое здание будет стоять вечно. Сменялись то мэры, то главы города, которые вели разговоры о новой автостанции. Однако дальше разговоров дело ни у кого не пошло. Надежда стала реальностью после того, как мэр округа Сергей ПЕТРОВ и генеральный директор «Автоколонны 1948» Сергей ШАРКОВ вместе приняли решение: на участке обязательно должна быть построена современная автостанция.

Визитная карточка города

- Ко мне поступало много предложений от желающих выкупить это место практически в центре города, - рассказывает Сергей ШАРКОВ, которому убогое здание досталось в «наследство» вместе с практически разваленной тогда «Автоколонной 1948». - Только все хотели примерно одного и того же: построить здесь очередной торговый центр или рынок. Мы не стали гнаться за рублём, ведь ангарчанам нужна именно автостанция! Да, она не приносит нам никакого дохода. Но это одна из визитных карточек города. Наши люди достойны автостанции современной, удобной, за которую не будет стыдно. Я благодарен Сергею Анатольевичу Петрову за то, что он хорошо понимает, что нужно людям, быстро вник в суть вопроса и помог от слов перейти к делу!

Гражданскую ответственность проявил директор крупной строительной компании «СпецСтройСервис» Владимир АНИСИМОВ. После переговоров с мэром Сергеем Петровым и депутатом Сергеем Шарковым было решено: построить новую автостанцию горожанам, проведя её полную поэтапную реконструкцию. При этом ни рубля из бюджета новостройка не взяла - важный объект родился с помощью социально ответственных руководителей.

- Идея новой автостанции давно витала в воздухе, - говорит Владимир Анисимов. - Активность Сергея Шаркова, поддержка мэра округа Сергея Петрова нам очень помогли. Проект реконструкции разработал ангарский архитектор Сергей МЕРКУЛЬЕВ. Именно он проектировал ТРЦ «Фестиваль». Результатом нашей совместной работы теперь могут пользоваться все ангарчане и гости города.

Работа в тестовом режиме

Помещение новой автостанции уже работает в тестовом режиме. Его сделали современным, здесь расположены кассы, зал ожидания, туалеты. Предусмотрели даже санузел для маломобильных граждан. Посадочные платформы - под навесами, установлены скамейки и современные электронные табло. Теперь пассажиры междугородних и дачных маршрутов могут ожидать свой автобус в комфортных условиях.

А до конца месяца к услугам посетителей добавятся кафе и продовольственный минимаркет.

- Работы по реконструкции автостанции продолжаются, - заметил Владимир Анисимов. - Завершён только первый этап реконструкции - в первую очередь открыли именно помещение для пассажиров.

Но это ещё не всё. В городе планируется построить вторую автостанцию. Мэр Сергей Петров и депутат Сергей Шарков обсудили возможности такого строительства в юго-западной части города. Уже подготовлен дизайн-проект самого здания и транспортной развязки.

Вторая автостанция даст более высокий уровень комфорта для пассажиров и возьмёт на себя обслуживание маршрутов, которые идут транзитом из дальних городов: Усть-Илимска, Братска, Тулуна, Нижнеудинска. Автобусам этих маршрутов не придётся ехать от федеральной трассы через весь город. Именно из-за этого неудобства сейчас немало дальних маршрутов проходит мимо Ангарска. Вторая автостанция сделает наш город доступнее. Ангарские пассажиры только выиграют от такого решения.

Александра БЕЛКИНА

Фото Любови ЗУБКОВОЙ

РАБОТЫ ПО РЕКОНСТРУКЦИИ АВТОСТАНЦИИ ПРОДОЛЖАЮТСЯ. ЗАВЕРШЁН ТОЛЬКО ПЕРВЫЙ ЭТАП РЕКОНСТРУКЦИИ - В ПЕРВУЮ ОЧЕРЕДЬ ОТКРЫЛИ ПОМЕЩЕНИЕ ДЛЯ ПАССАЖИРОВ.

Проект реконструкции разработал ангарский архитектор Сергей МЕРКУЛЬЕВ. Именно он проектировал ТРЦ «Фестиваль»

Посадочные платформы - под навесами, установлены скамейки и современные электронные табло. Теперь пассажиры междугородних и дачных маршрутов могут ожидать свой автобус в комфортных условиях

А до конца месяца к услугам посетителей добавятся кафе и продовольственный мини-маркет

Автостанция - это часть городской истории. Фото для оформления зала Сергей Шарков подбирал из старых фотоархивов нашего города. Его замысел воплощён семьёй известного ангарского мастера - кузнеца Виктора СЛИВКО. Спасибо! Удобно, красиво, современно!

ОБЩЕСТВО

КОГДА МАМА СЧАСТЛИВА, РЕБЁНОК СПОКОЕН

Как ангарчанка Ольга МАЛГАТАЕВА организовала клуб для многодетных матерей

«Глоток свежего воздуха» - так молодые мамочки неформально называют своё небольшое объединение. Они танцуют, ходят на лекции, узнают о новых видах спорта - стараются сделать всё возможное для того, чтобы серые декретные будни превратить в калейдоскоп событий не только ярких и интересных, но и полезных.

«Когда я родила третьего, думала, что застрелюсь дома»

- Первую дочку я родила, когда училась на пятом курсе университета. Писала диплом, поэтому изоляции не почувствовала. Вторую дочку родила, когда ушла из журналистики: хотелось покоя, поэтому я с удовольствием сидела дома, мне это было в радость. А с третьим, после бурной общественной деятельности, я попала в какой-то вакуум. Я на себе ощутила такой момент: некуда прийти вместе с ребёнком, чтобы он не мешался, чтобы окружающие нормально реагировали - не шипели, не оглядывались, не шептались и всем своим видом не демонстрировали, что мы с малышом здесь лишние, - рассказывает основательница клуба «Спокойная мама - счастливая мама» Ольга Малгатаева.

Одно из первых занятий в клубе Ольга провела сама - поделилась своими знаниями и умениями как сертифицированный инструктор по йоге

В КЛУБЕ МОЖНО ПООБЩАТЬСЯ С МАМОЧКАМИ, ПОЗНАКОМИТЬСЯ С НОВЫМИ ЛЮДЬМИ, А ГЛАВНОЕ - ОТОРВАТЬСЯ ОТ ДОМАШНЕЙ РУТИНЫ. У РЕБЁНКА ЕСТЬ ВОЗМОЖНОСТЬ ПОИГРАТЬ, УВИДЕТЬ ДРУГИХ ДЕТЕЙ.

Искать такое место методом проб и ошибок Ольга не захотела - и решила создать его сама. На первую встречу позвала своих знакомых мам - девчонкам понравилось. От тем про пелёнки-распашонки ушли сразу: этого добра и дома хватает. Хотелось чего-то для себя... Так и понеслось. Учились планировать свой день, танцевали, общались с юристом и психологом. В планах - лекция по фотографии и мастер-класс от профессионального художника. Всё это помогает снять напряжение.

- Название клуба «Спокойная мама - счастливая мама» родилось не просто так, проверяла на себе. Если мама чувствует себя комфортно и спокойно, то и в семье будет гармония, - уверена Ольга Малгатаева.

Ольга перелистала всю свою записную книжку, благо журналистское прошлое оставило неплохие связи. Улыбка и деликатная настойчивость мамы троих детей помогли убедить вечно занятых специалистов уделить время ангарчанкам с малявками.

- Пока что темы нащупываются. Нет такого, что мы исключительно расслабляемся, занимаемся собой или говорим только о маминых делах. Встречи всегда разные, но, безусловно, полезные. С интересными вопросами и обсуждениями, - делится впечатлениями Людмила БОНДАРЕНКО.

«Я не знаю, что будет завтра»

Одно из первых занятий в клубе Ольга провела сама - поделилась своими знаниями и умениями как сертифицированный инструктор по йоге. Как она всё успевает, мне, например, непонятно. Энергии Ольги хватило бы на то, чтобы возвести огромный завод, в котором бы всё крутилось и вертелось, но она поступила иначе - начала создавать пространство, в котором ей и её семье было бы уютно и комфортно жить. Только по старой доброй привычке решила попутно помочь всему миру.

- В клубе можно с мамочками пообщаться, познакомиться с новыми людьми. У ребёнка есть возможность поиграть, увидеть других детей. Я здесь отрываюсь от домашней рутины, - говорит ангарчанка Анна ТОЛСТНЕВА.

Найти место для встреч клуба оказалось не так просто. Пока собираются в библиотеке, но и здесь дети своими искренними громкими проявлениями восторга и разочарования нарушают покой посетителей. Специальная игровая комната не спасает - малышам хочется гулять, всё разглядывать и трогать то, что понравится.

- Я сегодня ещё не знаю, кто будет у нас в гостях на следующей неделе и где точно мы соберёмся. Мы открыты для всего нового. Ищем, приглашаем. Конечно, в идеале хотелось бы иметь свой клуб, как клуб по месту жительства, со своим помещением. Чтобы мы могли приходить, проводить в нём время и никого не напрягать. Я этим вопросом пока серьёзно не занималась. Чтобы обратиться с подобной просьбой, нужно создать и юридически оформить некоммерческую организацию, но пока реально времени нет, мы ведь все многодетные мамы, - с улыбкой напоминает Ольга, собирая в сумку детские вещи.

Наталья СИМБИРЦЕВА

ХОРОШАЯ НОВОСТЬ

В «Импульсе» открылся Центр комплексной реабилитации

В общественной организации инвалидов «Импульс» состоялось торжественное событие - 15 мая открылся Центр комплексной реабилитации детей с ограниченными возможностями.

- Раньше мы в основном занимались спортивной реабилитацией, теперь планируем осуществлять комплексный подход к укреплению здоровья и социальной адаптации ребят с различными заболеваниями, - говорит председатель организации Ольга ЛОМАНОВА. - Для семей, в которых есть дети-инвалиды, важно, чтобы занятия спортом, творчеством, беседы с психологом, уроки с логопедом проходили в одном месте, в привычной, уютной обстановке. Чтобы родителям не приходилось возить больного ребёнка сначала в спортивный зал, потом в творческие мастерские, расположенные в разных кварталах города.

Творческие занятия проходят в спокойной домашней обстановке

У общественной организации «Импульс» есть центр реабилитации

О таком центре в «Импульсе» мечтали давно, но в выделенном им помещении в здании ДОСААФ удалось разместить только тренажёры. Возможность расширить площади появилась в начале нынешнего года. Когда съехали прежние арендаторы, руководитель ДОСААФ Александр КУЛЬЧИЦКИЙ предложил «Импульсу» освободившееся помещение.

- У нас душа радовалась, а глаза плакали, когда мы его увидели. Раньше там находилась пиццерия - стены пропитались жиром. Уезжая, арендатор вывез всё, что можно было снять и открутить, - продолжает рассказывать Ольга Михайловна. - Мы обратились за помощью к 50 различным организациям и от 13 из них получили отклик. Предприятия «Ангарастройкерамика» и «Стройкомплекс» предоставили стройматериалы. Фирмы «Колибри», «Мебелевич», «Галакт» изготовили мебель. Электромонтажные работы выполнил индивидуальный предприниматель Илья СВЕРКУНОВ. Предприниматель из Иркутска Сергей СКВОРЦОВ выделил средства на приобретение линолеума. Эмиль Умуд Оглы ГУРБАНОВ обеспечил нас моющими средствами. Порой люди не могли оказать материальную помощь, но они предлагали хотя бы перевезти вещи. Спасибо всем за внимание и отзывчивость!

Родители больных ребятишек сами штукатурили, шпаклевали, красили, чистили и мыли. Им помогали люди, направленные на общественные работы из Центра занятости. Общими усилиями за четыре месяца удалось привести в порядок 180 кв. м площади для Центра комплексной реабилитации. Там ребята и их родители будут чувствовать себя как дома, а значит, процесс реабилитации в спокойной, комфортной обстановке пойдёт успешнее.

Большое дело завершилось весёлым праздником - с песнями, танцами и добрыми словами для всех спонсоров и помощников.

Поздравить «Импульс» с новосельем приехали мэр Сергей ПЕТРОВ, председатель Думы Александр ГОРОДСКОЙ, заместитель мэра Марина САСИНА. Они вручили сертификат на сумму 30 тысяч рублей от фонда «Ангарские таланты» на покупку спортивного оборудования.

Марина ЗИМИНА
Фото Любови ЗУБКОВОЙ

СВЕРИЛИ ПЛАНЫ

Какие изменения хотят внести в Стратегию развития Ангарского округа

Во Дворце ветеранов «Победа» на днях состоялись публичные слушания под председательством мэра Сергея ПЕТРОВА. В повестке обсуждения стоял один-единственный вопрос - проект решения окружной Думы «О внесении изменений в Стратегию социально-экономического развития Ангарского городского округа на период 2017-2030 годов».

Для чего нужна стратегия?

Стратегия... Казалось бы, разве может эта штука, которую не увидишь и не пощупаешь, напрямую влиять на повседневную жизнь каждого из нас? Конечно, может. Более того, она для этого и создаётся. Ведь достичь нужного результата без чёткого плана - дело утопичное. Разумеется, стратегия должна быть не на словах, она обязана работать и корректироваться в зависимости от потребностей жителей территории здесь и сейчас.

- Именно стратегия определяет направления развития округа во всех сферах деятельности: это и образование, и здравоохранение, жилищно-коммунальное хозяйство, формирование комфортной городской среды, - объясняет начальник отдела по стратегическому развитию территории администрации округа Нина ЕВСТАФЬЕВА. - Наличием подобного документа могут похвастать далеко не все муниципалитеты области. Скажу больше, сегодня нет стратегии социально-экономического развития и у самого региона. В этом отношении наш округ является одним из лидеров.

Главной стратегической целью по-прежнему является обеспечение высокого качества жизни горожан

Ангарская стратегия - лидер, и тому есть вполне конкретное подтверждение. В прошлом году Стратегия Ангарского городского округа заняла первое место на Всероссийском конкурсе «Городские стратегии» в номинации «Не столицы субъектов РФ».

Планируем будущее вместе

Вносимые в Стратегию изменения не повлияют на выбранные приоритеты и направления развития. Главной стратегической целью по-прежнему является обеспечение высокого качества жизни горожан. Уточнениям подвергнутся некоторые параметры, целевые показатели и технические формулировки документа.

- Жизнь не стоит на месте, соответственно, и Стратегия социально-экономического развития территории не может не подвергаться изменениям, - подчёркивает Сергей Петров. - Это связано и с колебанием финансирования, и с появлением новых программ, а также акцентами, которые делает президент нашей страны.

Так, например, уточнён перечень проектов к реализации на первом этапе. Дополнительно предлагается включить следующие мероприятия:

• реконструкцию школьных стадионов,

• строительство набережной и комплексное развитие прилегающей к ней территории,

• развитие комплексной зоны отдыха в пойме реки Китой,

• создание общественного объединения «Ассоциация ТОС»,

• многоэтажная жилая застройка в западной части города (в микрорайонах 31 и 35) и в восточной (в кварталах 256, 257, 258), а также малоэтажная жилая застройка южнее улицы Декабристов,

• строительство фермы по производству мяса индейки ООО «Индейка Приангарья»,

• строительство фермы по производству козьего молока,

• развитие альтернативных источников финансирования для НКО,

• дальнейшее развитие межмуниципальных связей с городами-партнёрами и побратимами на территории России и иностранных государств.

В блок Стратегии «Основные проекты II этапа» предлагается дополнительно включить:

• строительство поликлиники в Ангарске,

• строительство на базе бассейна «Ангара» малой чаши,

• строительство универсального спортивного зала с трибунами для игровых видов спорта,

• капитальный ремонт и реконструкцию учреждений системы образования, стадионов спортивных школ.

По ряду проектов и первого, и второго этапов уточнены формулировки и источники финансирования, а также прогнозные объёмы финансирования на основе утверждённого бюджета. Учтены средства, предоставленные на реализацию проектов партии «ЕДИНАЯ РОССИЯ», в которых Ангарский городской округ принимает активное участие: «Формирование комфортной городской среды», «Парки малых городов», «Безопасные и качественные дороги».

Присутствовавшие на слушаниях ангарчане проголосовали за то, чтобы рекомендовать Думе утвердить внесение изменений. Предложенные правки депутаты рассмотрят на июньском заседании Думы.

Дмитрий ДЯГИЛЕВ

БЕЗОПАСНОСТЬ

Родителей призывают контролировать детей во время летнего отдыха

План действий на период школьных каникул в летний период обсудили на совещании в администрации округа представители сферы образования и здравоохранения, комиссии по делам несовершеннолетних, а также полиции и МЧС.

- С наступлением каникул дети проводят больше времени на улице без контроля взрослых. Особенно актуальна летом проблема детского травматизма на дорогах, безопасность на водоёмах. Профилактика несчастных случаев - наша общая первостепенная задача, - подчеркнула заместитель мэра Марина САСИНА.

Она также отметила, что все ответственные службы проводят необходимые мероприятия, направленные на воспитание ответственного отношения к жизни и здоровью, обучение навыкам поведения в опасных ситуациях, оказание первой медицинской помощи.

Участники совещания заострили внимание на том, что о правилах безопасности необходимо напоминать прежде всего родителям. Родители всегда должны быть в курсе того, где и с кем ребёнок находится, чем он занят. Как показывает статистика 2017 года, ежедневно из-за беспечности родителей в регионе страдает по меньшей мере один ребёнок. Среди причин детского травматизма лидируют отравления медикаментами и бытовой химией, ожоги кипятком, падения из окон.

В прошлом году на Ангарской территории утонули двое детей

В прошлом году на Ангарской территории произошли несчастные случаи на водоёмах: погибли двое детей. Несовершеннолетний утонул в одном из карьеров в Мегете, 10-летний мальчик - в Китое.

Представители МЧС уже не раз подчёркивали, что единственным санкционированным организованным местом для купания в Ангарском округе является Еловское водохранилище, которое соответствует санитарным нормам и требованиям безопасности. Нахождение там детей допускается ТОЛЬКО в сопровождении взрослых.

В ходе совещания особое внимание было уделено вопросу детской занятости. В этом году в округе сформирован комплексный план занятости детей и подростков в летний период, для того чтобы родители смогли выбрать, чем будет занят ребёнок в каникулярный период. Так, во время каникул на базе общеобразовательных школ будет работать 21 лагерь дневного пребывания, где смогут отдохнуть 2020 ребят. Около 9600 детей и подростков, проживающих на территории, смогут провести летние месяцы в шести загородных оздоровительных лагерях. Будут работать отряды старшеклассников, организована трудовая занятость. Планируется, что всего в оздоровительной кампании примут участие более 28 тысяч детей и подростков.

Александра БЕЛКИНА

БЛАГОДАРНОСТЬ

Совет ветеранов 19 и 22 микрорайонов благодарит управляющую компанию «ОЖКО» за помощь в проведении праздничных мероприятий, посвящённых Дню Победы.

Председатель Совета ветеранов 19 и 22 микрорайонов Е.В. КНЯЗЕВА

РЕКЛАМА

ВАША ФИНАНСОВАЯ ГРАМОТНОСТЬ

ЕСЛИ ДРУГ ОКАЗАЛСЯ ВДРУГ...

Ваша ответственность при поручительстве по кредиту

Большинство из нас пользуются услугами банков. Но немногие знают, что для кредитов на крупные покупки зачастую необходимы поручители. Ими могут быть родственники, друзья, коллеги. Готовы ли вы нести ответственность в случае неуплаты долга основным заёмщиком? Об этом стоит хорошенько подумать, прежде чем подписывать договор.

Для банка поручительство - гарантия снижения финансовых рисков, связанных с возможной неуплатой кредита. Поручитель принимает на себя обязательства по долговым выплатам в случае нарушения заёмщиком условий кредитного договора. Ответственность поручителя наступает с момента подписания договора поручительства между ним и банком. И ответственность эта ровно такая же, как и основного заёмщика. То есть в случае возникновения просроченной задолженности по кредиту банк вправе потребовать возврата суммы в полном объёме, в том числе и процентов, с поручителя. Он может подать на него в суд, передать его долг судебным приставам, которые вправе арестовать недвижимость, имущество и счета поручителя, или же в коллекторскую организацию. А потому, в каких бы хороших отношениях с заёмщиком вы ни состояли, обратите внимание на его платёжеспособность, стабильность финансового и семейного положения, на такие важные качества, как ответственность и педантичность. Не лишним будет проверить и его кредитную историю: если у него уже возникали проблемы с просроченной задолженностью, стоит ли вам рисковать? В любом случае, если есть хоть малейшие сомнения, от сделки следует отказаться. Дополнительно поручителю необходимо оценить и свои финансовые возможности.

Если же неприятная ситуация всё-таки возникла и сначала банк, а потом приставы или коллекторское агентство требуют вернуть долг вашего родственника или знакомого, ни в коем случае не нужно избегать общения с ними. В первую очень следует выяснить, по какой причине возникла задолженность. При любых обстоятельствах, будь то временные трудности или серьёзные проблемы должника, необходимо знать размер долга и возможности его погашения. При условии, что долговые обязательства ложатся на ваши плечи, совместная работа с банком или коллекторами поможет реструктурировать долг и не попасть в долговую яму.

Соблюдение этих нехитрых правил позволит вам избежать проблем с поручительством. Выступать гарантом следует только в том случае, если вы целиком и полностью уверены в заёмщике.

Карина ГЕРЦ

ОБЪЯВЛЕНИЕ

ИФНС России по г. Ангарску Иркутской области 17 мая проводит бесплатный семинар по темам:

- Порядок предоставления льгот по имущественным налогам и направления налоговых уведомлений на уплату налогов.
- Переход на новый порядок применения ККТ.
- Онлайн-сервисы, предлагаемые ФНС России. Преимущества представления отчётности через Интернет по каналам связи. Возможности оценки качества услуг, предоставленных налоговой службой.

Место проведения семинара:
7а мр-н, д. 34, каб. 208
ИФНС России по г. Ангарску.
Начало в 10.00.

Записаться на семинар и предварительно задать свои вопросы по данным темам можно по телефону: **69-12-03**. Обращаем внимание, что участникам семинара **необходимо иметь при себе паспорт**

ОФИЦИАЛЬНАЯ ИНФОРМАЦИЯ

Информационное сообщение о передаче в краткосрочную аренду/субаренду объектов недвижимого имущества АО «АЭХК»

Собственник недвижимого имущества/Организатор передачи: АО «АЭХК».

Место нахождения: Российская Федерация, Иркутская область, г. Ангарск, Южный массив, квартал 2, строение 100.

Почтовый адрес: 665804, Иркутская область, г. Ангарск.

Минимальный размер арендной платы по всем объектам недвижимости указан без учета НДС, коммунальных и административно-хозяйственных платежей.

1. Сведения об объектах недвижимого имущества, подлежащих передаче в краткосрочную аренду/субаренду:

1.1. Здание №822. Назначение: нежилое, 5-этажное. Общая площадь 8 044,20 кв. м. Адрес объекта: Иркутская область, город Ангарск, Южный массив, квартал 2, строение 100. Площадь, подлежащая передаче в аренду, 100,00 кв. м. Минимальный размер арендной платы: 90,00 руб. в месяц за 1 кв. м.

1.2. Здание №201. Назначение: нежилое, 1-этажное. Общая площадь 10 461,7 кв. м. Адрес объекта: Иркутская область, г. Ангарск, в 2,5 км юго-западнее ст. Суховская и в 3,0 км юго-восточнее 219 квартала. Площадь, подлежащая передаче в аренду, 9 528,50 кв. м. Минимальный размер арендной платы 65,00 руб. в месяц за 1 кв. м.

1.3. Здание АТС, нежилое, общая площадь 2 097,80 кв. м, этажность - 3, подземная этажность - 1. Адрес объекта: Иркутская область, г. Ангарск, 206 кв-л, д. 7. Площадь, подлежащая передаче в аренду, 204,90 кв. м. Минимальный размер арендной платы: 140,00 руб. в месяц за 1 кв. м.

Существенные условия и срок действия договоров: арендная плата вносится арендаторами ежемесячно до 10 числа месяца, следующего за месяцем предоставления услуги. Срок действия договоров аренды не превышает 11 месяцев.

Срок заключения договоров: договоры заключаются в течение 5 рабочих дней со дня принятия решения о выборе контрагента.

Состояние объектов недвижимого имущества - удовлетворительное.

2. Форма подачи предложений и перечень документов, подлежащих предоставлению с предложением претендента.

Предложение претендента принимается в письменной форме. Вместе с предложением претендент представляет следующие документы:

а) выписку из ЕГРЮЛ/ЕГРИП или нотариально заверенную копию такой выписки, полученной не ранее чем за один месяц до дня размещения сообщения о сделке;

б) документ, подтверждающий полномочия лица на осуществление действий от имени претендента - юридического лица (копия решения о назначении или об избрании или приказа о назначении физического лица на должность, в соответствии с которым такое физическое лицо обладает правом действовать от имени претендента без доверенности).

В случае если от имени претендента действует иное лицо, предложение должно содержать также доверенность на осуществление действий от имени претендента, заверенную печатью и подписанную руководителем претендента (для юридических лиц) или уполномоченным этим руководителем лицом, либо нотариально заверенную копию такой доверенности;

в) копии учредительных документов, заверенные претендентом или нотариально, копии свидетельств о регистрации и постановке юридического лица на учёт в налоговом органе;

г) копию паспорта (для претендента - физического лица);

д) заявление:

- о ненахождении претендента в процессе ликвидации (для юридического лица);
- о неприменении в отношении претендента процедур, применяемых в деле о банкротстве;
- об отсутствии решения о приостановлении деятельности претендента в порядке, предусмотренном Кодексом Российской Федерации об административных правонарушениях;
- об отсутствии задолженности по уплате налогов, сборов, пеней и штрафов, размер которой превышает 25% балансовой стоимости активов претендента.

3. Претендент не может являться арендатором, в случае если:

- находится в процессе ликвидации или банкротства;
- имеет задолженность перед налоговыми органами по уплате налогов, сборов, пеней и штрафов, превышающую 25% балансовой стоимости активов претендента;
- на его имущество, необходимое для выполнения договора, наложен арест по решению суда, административного органа и (или) его экономическая деятельность приостановлена.

Любой претендент, подавший предложение, имеет право обжаловать действия (бездействие) работников Ответственного структурного подразделения Общества в Центральный арбитражный комитет Госкорпорации «Росатом», если такие действия (бездействие) нарушают его права и законные интересы. Жалоба направляется в Центральный арбитражный комитет Госкорпорации «Росатом» по адресу электронной почты: arbitration@rosatom.ru или почтовому адресу: 119017, г. Москва, ул. Б. Ордынка, 24.

4. Адрес, порядок, дата и время начала и окончания подачи предложений.

Предложения с прилагаемыми к ним документами принимаются по адресу электронной почты: kran@aecc.ru или по адресу: Иркутская обл., г. Ангарск, Южный массив, кв-л 2, строение 100 (здание комбинатоуправления АО «АЭХК»), каб. 124 - с 11.00 до 16.00 местного времени в рабочие дни:

- п. п. 1.1 до 25 июля 2018 г.
- п. п. 1.2-1.3 до 25 мая 2018 г.

На проезд и проход в здание комбинатоуправления требуется пропуск (с предъявлением документа, удостоверяющего личность). Пропуск оформляется не менее чем за день до приезда.

Получить дополнительную информацию по сделке и оформить пропуск можно по тел.: 8(3955) 59-91-34, 59-91-67. Контактные лица: Вихрова Т.Н., Рахинская Т.А.

Данное информационное сообщение о передаче в краткосрочную аренду/субаренду объектов недвижимого имущества АО «АЭХК» не является публичной офертой.

КАК ПОБЕДИТЬ ВАРИКОЗ?

Сохранить красоту и здоровье наших ног сегодня позволяют новые технологии. Многие слышали о лечении варикоза лазером, но мало кто знает подробности.

Варикозная болезнь - плата человека за движение на двух конечностях. Начинаясь незаметно, заболевание вен постоянно прогрессирует. Таблетки и мази приносят лишь временное облегчение, и совсем недавно казалось, что операция - единственный выход. Необходимость лечения абсолютно понятна всем. Образование тромбов в варикозных венах - смертельно опасно.

Сегодня лазерная коагуляция варикозных вен - это совершенный способ радикального излечения варикоза - без наркоза, боли и шрамов. Способ, завоевавший мировую известность и признание. Лазерный луч попадает в изменённую вену через специальный световод и изнутри сжигает её. Лечение проходит не только безболезненно и быстро, но и абсолютно безопасно. А правильный выбор клиники позволит свести на нет все риски.

Кроме лазерных технологий, применяются и другие способы лечения - удаление вен химической коагуляцией (склеротерапия) и удаление вен из малых разрезов (минифлебэктомия).

Хороших результатов можно ожидать при лазерной коагуляции гемангиом и сосудистых звёздочек. Для этого используется бесконтактный лазер.

Разумеется, инновационный медицинский центр Vital+ обеспечен необходимым реанимационным оборудованием, полноценной операционной для предотвращения непредвиденных ситуаций. Кроме того, для соблюдения стерильности оборудования и материалов имеется стерилизационное отделение.

В послеоперационном периоде пациент получает бесплатные консультации специалиста и ультразвуковой контроль на 2, 7, 14-й день, а также через 2 и 6 месяцев. Такое внимание просто необходимо пациенту после лазерного лечения. Удобное расположение в центре города - наше неоспоримое преимущество перед другими центрами.

Если вы ищете специалистов своего дела, профессиональный подход, клинику, которая идёт в ногу со временем и не экономит на своих пациентах, тогда вам в Vital+

ЛЕЧЕНИЕ ВАРИКОЗА ОТ 7000 РУБЛЕЙ. ОБСЛЕДОВАНИЕ У ПРОКТОЛОГА 1200 РУБЛЕЙ

Инновационный медицинский центр Vital+ в Ангарске отвечает высоким требованиям современной медицины. Сертифицированный персонал по специальностям «хирургия», «сосудистая хирургия», «ультразвуковая диагностика» регулярно проходит дополнительные курсы и обучение. Новейший ультразвуковой сканер компании GE (США), мирового лидера в медицинской визуализации, позволяет хирургу контролировать процесс на всех его этапах. Точность выполнения процедуры помогает обеспечить специальный робот, мгновенно реагирующий на команды специалиста.

- Консультация флеболога, сосудистого хирурга, лазерное удаление варикозных вен, сосудистых звёздочек
- Лазерная коагуляция образований кожи
- Пластика ногтевого ложа при вросшем ногте
- Новейшие методики лечения геморроя, анальной трещины
- Пластика пупочных, паховых грыж
- Пункция щитовидной железы, консультация эндокринолога
- Лазерная коагуляция узлов щитовидной железы
- Восстановительное лечение суставов: плазмолифтинг, введение суставной смазки
- Все виды УЗИ, соноэластография
- ЭКГ, ЭХО-кардиография, консультация кардиолога
- Аппаратное лечение хронического простатита, мужской слабости
- Устранение недержания мочи у женщин
- Лечение всех видов боли
- Избавление от потливости
- Свыше 1200 лабораторных тестов

Лицензия ЛО-38-01-003030. Реклама

Записаться на приём можно по телефону: 58-34-58
Адрес: 84 квартал, дом 11
Работаем без выходных

Vital+

ИМЕЮТСЯ ПРОТИВОПОКАЗАНИЯ. НЕОБХОДИМА КОНСУЛЬТАЦИЯ СПЕЦИАЛИСТА

ОХРАНА ТРУДА

Игра в безопасность

Девять команд предприятий и организаций, работающих на территории Ангарского городского округа, приняли участие в интеллектуальной игре, в ходе которой отвечали на актуальные вопросы, связанные с охраной труда.

Председателем жюри стал главный государственный инспектор, руководитель Государственной инспекции труда Иркутской области Сергей КОНОПЛЁВ.

Как отметила начальник отдела охраны труда Мария БОРИСОВА, подобное мероприятие проводится на территории во второй раз с целью популяризации такой дисциплины, как охрана труда. В этом году к участникам из социальной сферы - образования и культуры - присоединились команды промышленных предприятий: АНХК, АЭХК, Ангарского завода полимеров, ТЭЦ, «Транснефть-Восток».

Победителем стала команда «Транснефть-Восток», на втором месте ТЭЦ-9, на третьем - ТЭЦ-10.

ТВ-ГИД ● ПОНЕДЕЛЬНИК, 21 МАЯ

Программа предоставлена АО «Сервис-ТВ»

ПЕРВЫЙ КАНАЛ

06.00 - «Доброе утро»
10.00, 13.00, 16.00, 04.00 - Новости
10.15 - «Контрольная закупка»
10.50 - «Жить здорово!» (16+)
11.55 - «Модный приговор»
13.15, 18.00, 19.25, 04.05 - «Время покажет» (16+)
16.15 - «Давай поженимся!» (16+)
17.00 - «Мужское/Женское» (16+)
19.00 - Новости с субтитрами
19.50 - «На самом деле» (16+)
20.50 - «Пусть говорят» (16+)
22.00 - «Время»
22.30 - Т/с «Практика» (12+)
00.30 - «Вечерний Ургант» (16+)
01.00 - «Познер» (16+)
02.00 - Т/с «Личные обстоятельства» (16+)

РОССИЯ

06.00, 10.15 - «Утро России»
10.00, 12.00, 15.00, 18.00, 21.00 - Вести
10.55 - «О самом главном» (12+)
12.40, 15.40, 18.40, 21.45 - Вести. Местное время
13.00 - «Судьба человека» (12+)
14.00, 20.00 - «60 минут» (12+)
16.00 - Т/с «Склифосовский» (12+)
19.00 - «Прямой эфир» (16+)
22.00 - Т/с «Сиделка» (12+)
00.15 - «Вечер с Владимиром Соловьёвым» (12+)
02.50 - Т/с «Версия» (12+)

АКТИС

06.00, 09.00, 12.00, 16.00 - «Итоги недели» (16+)
06.30, 19.00 - «Мультимир» (6+)
07.00, 08.30, 11.30, 15.30, 18.30 - «Новый день» (16+)
07.30, 15.00 - М/с «Смешарики» (6+)
08.00, 13.30 - «Основной элемент» (12+)
09.30, 00.35 - Т/с «В лесах и на горах» (12+)
10.20, 01.20 - Т/с «Хмуров» (16+)
11.15, 18.15 - М/с «Макс Грин и инопланетяне» (6+)
12.30, 23.40 - Д/ф «Современная вербовка. Осторожно, зомби!» (16+)
14.00 - Т/с «Домработница» (16+)
16.30 - Х/ф «На глубине 6 футов» (16+)
19.30, 21.30 - «Местное время» (16+)
20.00 - «Актуальное интервью» (16+)
20.30, 04.10 - Т/с «Метод Лавровой» (16+)
22.00 - Х/ф «Снайпер» (16+)
02.10 - Д/ф «Убийство Кеннеди. Новый след» (16+)
03.40 - Д/ф «Национальный интерес» (16+)

ТВЦ-СИБИРЬ

07.00 - «Настроение»
09.05 - Х/ф «Таможня» (12+)
10.35 - Х/ф «Инспектор уголовного розыска»
12.30, 15.30, 20.40, 23.00, 01.00 - «События»
12.50 - «Постскриптум» (16+)
13.55 - «В центре событий» (16+)
14.55 - «Городское собрание» (12+)
15.50 - «Город новостей»
16.05, 05.00 - Т/с «Пуаро Агаты Кристи» (12+)
18.00 - «Естественный отбор» (12+)
18.50 - Х/ф «Алтарь Тристана» (12+)
21.00 - «Петровка, 38» (16+)
21.20 - «Право голоса» (16+)
23.30 - «Пятый год от конца мира». Спецрепортаж (16+)
00.05 - «Без обмана»: «Рыбка красная» (16+)
01.30 - «Право знать!» (16+)
03.10 - Х/ф «Последний довод» (12+)

НТВ

06.00, 07.05 - Т/с «Дорожный патруль» (16+)
07.00, 11.00, 14.00, 17.00, 20.00 - «Сегодня»
08.00 - «Деловое утро НТВ» (12+)
10.00 - Т/с «Мухтар. Новый след» (16+)
11.20 - «Суд присяжных» (16+)
12.20 - Т/с «Лесник» (16+)
14.25 - «ЧП»
15.00, 17.30, 1.20 - «Место встречи» (16+)
18.20 - «ДНК» (16+)
19.15 - «Реакция» (16+)
20.40 - Т/с «Морские дьяволы. Смерч» (16+)
22.30 - Т/с «Мост» (16+)
00.40 - «Итоги дня»
01.05 - «Поздняков» (16+)
03.15 - «Поедем, поедим!» (0+)
04.05 - Т/с «ППС» (16+)

КУЛЬТУРА

07.30, 08.00, 08.30, 09.00, 11.00, 16.00, 20.30, 00.40 - «Новости культуры»
07.35 - «Легенды мирового кино». Владимир Володин
08.05 - Д/с «Эффект бабочки»
08.35, 21.05 - «Правила жизни»
09.10 - Х/ф «Опасный возраст»
10.40, 02.25 - Д/ф «Йеллоустоунский заповедник. Первый национальный парк в мире»
11.15, 18.45 - «Наблюдатель»
12.10 - XX век. Д/ф «Земля под океаном»
13.10 - «Мы - грамотеи!»
13.55 - Д/ф «Да, скифы - мы!»
14.35 - Д/ф «Увидеть начало времен»
15.30 - «Библейский сюжет»
16.10, 02.40 - Московский государственный академический симфонический оркестр под управлением Павла Когана. Юбилейный концерт
17.15 - «На этой неделе...100 лет назад. Нефронтовые заметки»
17.45 - «Агора»
19.45 - Д/ф «Доктор Трапезников. Выжить, а не умереть...»
20.45 - «Главная роль»
21.30 - «Спокойной ночи, малыши!»
21.45 - Д/ф «Увидеть начало времен»
22.35 - «Сати. Нескучная классика...»
23.20 - Т/с «Пустая корона: война Алой и Белой розы» (16+)
00.10 - Д/ф «Асмолов. Психология перемен»
01.00 - Д/ф «Каренина и я»
03.50 - Д/ф «Христиан Гюйгенс»

ДОМАШНИЙ

06.30 - «Джейми у себя дома» (16+)
07.30, 08.30, 19.00, 00.55 - «6 кадров» (16+)
08.00, 13.50, 04.30 - «Понять. Простить» (16+)
08.45 - «По делам несовершеннолетних» (16+)
10.50 - «Давай разведёмся!» (16+)
12.50 - «Тест на отцовство» (16+)
15.25 - Х/ф «Украденная свадьба» (16+)
20.00 - Т/с «Брак по завещанию. Возвращение Сандры» (16+)
22.00, 02.30 - Т/с «Восток-запад» (16+)
00.00, 01.30 - Т/с «Глухарь» (16+)
05.30 - Д/с «Женщины со сверхспособностями» (16+)

ТНТ

07.00 - «ТНТ. Best» (16+)
08.00 - Х/ф «В гостях у Элис» (16+)
10.00 - «Дом-2. Lite» (16+)
11.15 - «Дом-2. Остров любви» (16+)
12.30 - «Холостяк» (16+)
14.00 - Т/с «Универ» (16+)
20.30 - Т/с «Улица» (16+)
21.00 - Т/с «СашаТаня» (16+)
22.00 - «Где логика?» (16+)
23.00 - «Однажды в России» (16+)
00.00 - «Дом-2. Город любви» (16+)
01.00 - «Дом-2. После заката» (16+)
02.00 - «Песни» (16+)
03.00 - Т/с «Я - зомби» (16+)
04.00 - «Импровизация» (16+)
06.00 - «Comedy Woman» (16+)

СТС

07.00 - М/с «Смешарики» (0+)
07.15 - М/с «Тролли. Праздник продолжается!» (6+)
07.40 - М/ф «Крутые яйца» (6+)
09.30 - М/с «Кухня» (12+)
10.30 - Х/ф «Фантастическая четвёрка. Вторжение серебряного сёрфера» (12+)
12.15 - Х/ф «Хроники Нарнии. Лев, колдунья и волшебный шкаф» (12+)
15.00 - Т/с «Кухня» (16+)
22.00, 02.30 - Т/с «Девочки не сдаются» (16+)
23.00 - Х/ф «Между небом и землёй» (12+)
01.00 - «Кино в деталях» (18+)
02.00 - «Уральские пельмени». Любимое» (16+)
03.30 - «Взвешенные и счастливые люди» (16+)
05.30 - «Это любовь» (16+)
06.30 - «Ералаш» (0+)

ЗВЕЗДА

06.00 - «Сегодня утром»
08.10, 09.10, 13.15, 14.05 - Т/с «Отрыв» (16+)
09.00, 13.00 - «Новости дня»
14.00, 18.00 - «Военные новости»
17.10 - Д/с «Партизанский фронт». «Когда позади Москва» (12+)
18.10 - Д/с «Оружие XX века» (12+)
18.40 - Д/с «Непобедимая и легендарная» (6+)
19.45 - «Не факт!» (6+)
20.20 - «Спецрепортаж» (12+)
20.45 - Д/с «Загадки века». «Кто Вы, Вольф Мессинг?» (12+)
21.35 - «Особая статья» (12+)
23.15 - Х/ф «Не бойся, я с тобой» (12+)
02.20 - Х/ф «Нейтральные воды»
04.25 - Х/ф «Оленья охота» (12+)

ПЯТЫЙ КАНАЛ

06.00, 10.00, 14.00, 23.00 - «Известия»
06.10 - Т/с «Не могу забыть тебя» (12+)
10.25 - Т/с «Дальнобойщики» (16+)
14.25 - Т/с «Дознаватель-2» (16+)
19.40, 23.30 - Т/с «След» (16+)
01.00 - «Известия. Итоговый выпуск»
01.30 - Т/с «Вангелия» (12+)

МАТЧ

06.45 - Футбол. Чемпионат Италии (0+)
08.45 - Д/с «Несвободное падение» (16+)
09.45 - Д/ф «Златан Ибрагимович» (16+)
11.30 - «Звёзды футбола» (12+)
12.00, 13.55, 16.30, 19.30, 21.25, 00.20 - «Новости»
12.05, 16.35, 21.30, 00.30, 04.00 - «Все на Матч!»
14.00 - Хоккей. Чемпионат мира. Матч за 3-е место(0+)
17.00 - Хоккей. Чемпионат мира. Финал(0+)
19.35 - Футбол. «Вильярреал» - «Реал» (Мадрид). Чемпионат Испании (0+)
22.00 - Футбол. «Барселона» - «Реал Сосьедад». Чемпионат Испании (0+)
23.50 - «Вэлкам ту Раша» (12+)
01.00 - «Спецрепортаж» (12+)
01.20 - «Все на хоккей!» Итоги сезона
02.00 - Профессиональный бокс. А. Стивенсон - Б. Джек. Бой за титул чемпиона мира по версии WBC в полутяжелом весе (16+)
04.30 - Х/ф «Кикбоксёр» (16+)

ТВ-ГИД

ВТОРНИК, 22 МАЯ

ПЕРВЫЙ КАНАЛ

06.00 - «Доброе утро»
10.00, 13.00, 16.00, 04.00 - Новости
10.15 - «Контрольная закупка»
10.50 - «Жить здорово!» (16+)
11.55, 04.30 - «Модный приговор»
13.15, 18.00, 19.25, 03.00 - «Время покажет» (16+)
16.15 - «Давай поженимся!» (16+)
17.00 - «Мужское/Женское» (16+)
19.00 - Новости с субтитрами
19.50 - «На самом деле» (16+)
20.50 - «Пусть говорят» (16+)
22.00 - «Время»
22.30 - Т/с «Практика» (12+)
00.30 - «Вечерний Ургант» (16+)
01.00 - Т/с «Личные обстоятельства» (16+)

РОССИЯ

06.00, 10.15 - «Утро России»
10.00, 12.00, 15.00, 18.00, 21.00 - Вести
10.55 - «О самом главном» (12+)
12.40, 15.40, 18.40, 21.45 - Вести. Местное время
13.00 - «Судьба человека» (12+)
14.00, 20.00 - «60 минут» (12+)
16.00 - Т/с «Склифосовский» (12+)
19.00 - «Прямой эфир» (16+)
22.00 - Т/с «Сиделка» (12+)
00.15 - «Вечер с Владимиром Соловьёвым» (12+)
02.50 - Т/с «Версия» (12+)

АКТИС

06.00, 09.00, 12.00, 16.00, 19.30, 21.30 - «Местное время» (16+)
06.30, 19.00 - «Мультимир» (6+)
07.00, 08.30, 11.30, 15.30, 18.30 - «Новый день» (16+)
07.30, 14.00 - «Актуальное интервью» (16+)
08.00, 13.30 - «Основной элемент» (12+)
09.30, 00.30 - Т/с «В лесах и на горах» (12+)
10.20, 01.15 - Т/с «Хмуров» (16+)
11.10 - М/с «Макс Грин и инопланетяне» (6+)
12.30, 23.35 - Д/ф «Ангелы с моря» (16+)
14.30 - Т/с «Домработница» (16+)
16.30 - Х/ф «Снайпер» (16+)
18.05 - Д/ф «Хранители времени» (16+)
20.00, 03.40 - Д/ф «Дом Спаса» (16+)
20.30, 04.10 - Т/с «Метод Лавровой» (16+)
22.00 - Х/ф «Удачный обмен» (16+)
02.05 - Х/ф «На глубине 6 футов» (16+)

ТВЦ-СИБИРЬ

07.00 - «Настроение»
09.10 - «Доктор И...» (16+)
09.40 - Х/ф «Двенадцатая ночь»
11.30 - Д/ф «Клара Лучко и Сергей Лукьянов. Украденное счастье» (12+)
12.30, 15.30, 20.40, 23.00 - «События»
12.50, 03.15 - Т/с «Коломбо» (12+)
14.40 - «Мой герой. Анна Большова» (12+)
15.50 - «Город новостей»
16.05, 05.05 - Т/с «Пуаро Агаты Кристи» (12+)
18.00 - «Естественный отбор» (12+)
18.50 - Х/ф «Алтарь Тристана» (12+)
21.00 - «Петровка, 38» (16+)
21.20 - «Право голоса» (16+)
23.30 - «Осторожно, мошенники! Дачные страдания» (16+)
00.05 - «Прощание. Виктория и Галина Брежневы» (16+)
01.00 - «События». 25-й час
01.30 - «Хроники московского быта. Наследники звёзд» (12+)
02.25 - Д/ф «Сталин в Царицыне, или Кровавый хаос» (12+)

НТВ

05.55, 07.05 - Т/с «Дорожный патруль» (16+)
07.00, 11.00, 14.00, 17.00, 20.00 - «Сегодня»
08.00 - «Деловое утро НТВ» (12+)
10.00 - Т/с «Мухтар. Новый след» (16+)
11.20 - «Суд присяжных» (16+)
12.20 - Т/с «Лесник» (16+)
14.25 - «ЧП»
15.00, 17.30, 01.05 - «Место встречи» (16+)
18.20 - «ДНК» (16+)
19.15 - «Реакция» (16+)
20.40 - Т/с «Морские дьяволы. Смерч» (16+)
22.30 - Т/с «Мост» (16+)
00.40 - «Итоги дня»
03.05 - «Квартирный вопрос» (0+)
04.05 - Т/с «ППС» (16+)

КУЛЬТУРА

07.30, 08.00, 08.30, 09.00, 11.00, 16.00, 20.30, 00.40 - «Новости культуры»
07.35 - «Легенды мирового кино». Фаина Раневская
08.05 - «Пешком...». Москва дворовая
08.35, 21.05 - «Правила жизни»
09.05, 23.20 - Т/с «Пустая корона: война Алой и Белой розы» (16+)
10.00 - Д/ф «Дипломатия Древней Руси»
10.40, 20.45 - «Главная роль»
11.15, 18.45 - «Наблюдатель»
12.10, 01.40 - XX век. «Евгений Мартынов. Лебединая верность». Фильм-концерт
13.00 - «Гений»
13.35, 03.35 - Д/ф «Горный парк Вильгельмсхёэ в Касселе, Германия. Между иллюзией и реальностью»
13.55 - «Сати. Нескучная классика...»
14.35, 21.45 - Д/ф «Непреходящее наследие «Хаббла»
15.30, 00.10 - Д/ф «Асмолов. Психология перемен»
16.10, 02.30 - На юбилейном фестивале Юрия Башмета
17.15 - «Пятое измерение»
17.45 - «2 Верник 2»
18.35 - Д/ф «Вильгельм Рентген»
19.45 - Юбилей Ирины Колпаковой. Д/ф «Балерина - Весна»
21.30 - «Спокойной ночи, малыши!»
22.35 - «Искусственный отбор»
01.00 - «Тем временем»

ДОМАШНИЙ

06.30 - «Джейми у себя дома» (16+)
07.30, 19.00, 01.00 - «6 кадров» (16+)
08.00, 13.30, 04.25 - «Понять. Простить» (16+)
08.30 - «По делам несовершеннолетних» (16+)
10.30 - «Давай разведёмся!» (16+)
12.30 - «Тест на отцовство» (16+)
15.05 - Х/ф «Танкисты своих не бросают» (16+)
20.00 - Т/с «Брак по завещанию. Возвращение Сандры» (16+)
22.00, 02.30 - Т/с «Восток-запад» (16+)
00.00, 01.30 - Т/с «Глухарь» (16+)
05.30 - Д/с «Женщины со сверхспособностями» (16+)

ТНТ

07.00 - «ТНТ. Best» (16+)
10.00 - «Дом-2. Lite» (16+)
11.15, 00.00 - «Дом-2. Остров любви» (16+)
12.30, 02.00 - «Песни» (16+)
13.30 - Т/с «Универ» (16+)
20.30 - Т/с «Улица» (16+)
21.00 - Т/с «СашаТаня» (16+)
22.00, 04.00 - «Импровизация» (16+)
23.00 - «Шоу «Студия Союз» (16+)
01.00 - «Дом-2. После заката» (16+)
03.00 - Т/с «Я - зомби» (16+)
06.00 - «Comedy Woman» (16+)

СТС

07.00 - М/с «Смешарики» (0+)
07.35 - М/с «Команда Турбо» (0+)
08.00 - М/с «Шоу мистера Пибоди и Шермана» (0+)
08.25 - М/с «Три кота» (0+)
08.40 - М/с «Том и Джерри» (0+)
09.30 - М/с «Кухня» (12+)
10.30, 01.20 - «Уральские пельмени». Любимое» (16+)
10.45 - Х/ф «Между небом и землёй» (12+)
12.45 - Х/ф «Хроники Нарнии. Покоритель зари» (12+)
15.00 - Т/с «Кухня» (16+)
22.00, 02.00 - Т/с «Девочки не сдаются» (16+)
23.00 - Х/ф «2+1» (16+)
03.00 - Х/ф «Джули и Джулия. Готовим счастье по рецепту» (12+)
05.25 - «Это любовь» (16+)
06.25 - «Ералаш» (0+)
06.50 - «Музыка на СТС» (16+)

ЗВЕЗДА

06.00 - «Сегодня утром»
08.00, 09.10 - Т/с «Забытый» (16+)
09.00, 13.00 - «Новости дня»
13.15, 14.05 - Х/ф «Марш-бросок-2» (16+)
14.00, 18.00 - «Военные новости»
17.10 - Д/с «Партизанский фронт». «Непокоренная Белоруссия» (12+)
18.10 - Д/с «Оружие XX века» (12+)
18.40 - Д/с «Непобедимая и легендарная» (6+)
19.35 - «Легенды армии». Александр Бессараб (12+)
20.20 - «Спецрепортаж» (12+)
20.45 - «Улика из прошлого» (16+)
21.35 - «Особая статья» (12+)
23.15 - Х/ф «В полосе прибоя» (6+)
01.00 - Х/ф «Звезда» (12+)
02.55 - Х/ф «Матрос Чижик»
04.35 - Д/с «Города-герои». «Москва» (12+)

ПЯТЫЙ КАНАЛ

06.00, 10.00, 14.00, 23.00 - «Известия»
06.10, 14.25 - Т/с «Дознаватель-2» (16+)
10.25 - Т/с «Дальнобойщики» (16+)
19.40, 23.30 - Т/с «След» (16+)
01.00 - «Известия. Итоговый выпуск»
01.30 - Т/с «Вангелия» (12+)

МАТЧ

06.15 - Хоккей. Чемпионат мира. Матч за 3-е место(0+)
08.45 - Хоккей. Чемпионат мира. Финал(0+)
11.10 - «Десятка!» (16+)
11.30 - «Звёзды футбола» (12+)
12.00, 15.55, 17.30, 20.05, 23.45, 03.55 - «Новости»
12.05, 16.05, 20.15, 23.50, 04.00 - «Все на Матч!»
13.55 - Волейбол. Лига наций. Женщины. Россия - Италия. Прямая трансляция
16.45 - Смешанные единоборства. М-1 Challenge. М. Заяц против Кайо Магальяеша (16+)
17.35 - Футбол. Россия - Камерун. Чемпионат мира-1994 (0+)
19.35 - «Футбольное столетие» (12+)
21.00 - Д/ф «Выиграть Джиро» (12+)
21.45 - Профессиональный бокс. Ли Селби - Дж. Уоррингтон. Бой за титул чемпиона мира по версии IBF в полулёгком весе (16+)
00.20 - «Россия ждёт» (12+)
00.50 - «Все на футбол!»
01.20 - Футбол. Лига чемпионов 2016-2017. Финал. «Ювентус» (Италия) - «Реал» (Испания) (0+)
03.25 - «География Сборной» (12+)
04.30 - Х/ф «Кикбоксёр-2: возвращение» (16+)

СРЕДА, 23 МАЯ

ПЕРВЫЙ КАНАЛ

06.00 - «Доброе утро»
10.00, 13.00, 16.00, 04.00 - Новости
10.15 - «Контрольная закупка»
10.50 - «Жить здорово!» (16+)
11.55, 04.45 - «Модный приговор»
13.15, 18.00, 19.25, 03.05, 04.05 - «Время покажет» (16+)
16.15 - «Давай поженимся!» (16+)
17.00 - «Мужское/Женское» (16+)
19.00 - Новости с субтитрами
19.50 - «На самом деле» (16+)
20.50 - «Пусть говорят» (16+)
22.00 - «Время»
22.30 - Т/с «Практика» (12+)
00.30 - «Вечерний Ургант» (16+)
01.05 - Т/с «Личные обстоятельства» (16+)

РОССИЯ

06.00, 10.15 - «Утро России»
10.00, 12.00, 15.00, 18.00, 21.00 - Вести
10.55 - «О самом главном» (12+)
12.40, 15.40, 18.40, 21.45 - Вести. Местное время
13.00 - «Судьба человека» (12+)
14.00, 20.00 - «60 минут» (12+)
16.00 - Т/с «Склифосовский» (12+)
19.00 - «Прямой эфир» (16+)
22.00 - Т/с «Сиделка» (12+)
00.15 - «Вечер с Владимиром Соловьёвым» (12+)
02.50 - Т/с «Версия» (12+)

АКТИС

06.00, 09.00, 12.00, 16.00, 19.30, 21.30 - «Местное время» (16+)
06.30, 19.00 - «Мультимир» (6+)
07.00, 08.30, 11.30, 15.30, 18.30 - «Новый день» (16+)
07.30, 15.00 - М/с «Смешарики» (6+)
08.00, 13.30 - «Основной элемент» (16+)
09.30, 00.30 - Т/с «В лесах и на горах» (12+)
10.20, 01.20 - Т/с «Хмуров» (16+)
11.10 - М/с «Макс Грин и инопланетяне» (6+)
12.30, 23.40 - Д/ф «Запрещенная история» (16+)
14.00 - Т/с «Домработница» (16+)
16.30 - Х/ф «Удачный обмен» (16+)
18.00 - Д/ф «Родные люди»
20.00 - «Академия на грядках» (16+)
20.30, 04.10 - Т/с «Метод Лавровой» (16+)
22.00 - Х/ф «Честь самурая» (16+)
02.10 - Х/ф «Снайпер» (16+)
03.45 - Д/ф «Мария. Русская царица из Кабарды» (16+)

ТВЦ-СИБИРЬ

07.00 - «Настроение»
09.15 - «Доктор И...» (16+)
09.50 - Х/ф «Мачеха»
11.35 - «Короли эпизода. Надежда Федосова» (12+)
12.30, 15.30, 20.40, 23.00 - «События»
12.50, 03.15 - Т/с «Коломбо» (12+)
14.40 - «Мой герой. Ксения Стриж» (12+)
15.50 - «Город новостей»
16.05, 05.05 - Т/с «Пуаро Агаты Кристи» (12+)
18.00 - «Естественный отбор» (12+)
18.50 - Х/ф «Алмазы Цирцеи» 1 (12+)
21.00 - «Петровка, 38» (16+)
21.20 - «Право голоса» (16+)
23.30 - «Линия защиты» (16+)
00.05 - «90-е. Выпить и закусить» (16+)
01.00 - «События». 25-й час
01.35 - «Хроники московского быта. Смерть со второго дубля» (12+)
02.25 - Д/ф «Жизнь при белых» (12+)

НТВ

06.00, 07.05 - Т/с «Дорожный патруль» (16+)
07.00, 11.00, 14.00, 17.00, 20.00 - «Сегодня»
08.00 - «Деловое утро НТВ» (12+)
10.00 - Т/с «Мухтар. Новый след» (16+)
11.20 - «Суд присяжных» (16+)
12.20 - Т/с «Лесник» (16+)
14.25 - «ЧП»
15.00, 17.30, 01.05 - «Место встречи» (16+)
18.20 - «ДНК» (16+)
19.15 - «Реакция» (16+)
20.40 - Т/с «Морские дьяволы. Смерч» (16+)
22.30 - Т/с «Мост» (16+)
00.40 - «Итоги дня»
03.05 - «Дачный ответ» (0+)
04.10 - Т/с «ППС» (16+)

КУЛЬТУРА

07.30, 08.00, 08.30, 09.00, 11.00, 16.00, 20.30, 00.40 - «Новости культуры»
07.35 - «Легенды мирового кино». Абрам Роом
08.05 - «Пешком...». Москва златоглавая
08.35, 21.05 - «Правила жизни»
09.05, 23.20 - Т/с «Пустая корона: война Алой и Белой розы» (16+)
09.55 - Д/ф «Великий посол»
10.40, 20.45 - «Главная роль»
11.15, 18.45 - «Наблюдатель»
12.10, 01.40 - XX век. «Михаил Ульянов читает рассказы Василия Шукшина»
13.25 - Д/ф «Алтайские кержаки»
13.55 - «Искусственный отбор»
14.35, 21.45 - Д/ф «Вулкан, который изменил мир»
15.30, 00.10 - Д/ф «Асмолов. Психология перемен»
16.10 - Мицуко Учида и оркестр «Камерата Зальцбург». Моцартеум. Большой зал
17.15 - «Пешком...». Москва транспортная
17.45 - «Ближний круг Александра Ширвиндта»
18.35 - «Цвет времени». Ж.-Э. Лиотар. «Прекрасная шоколадница»
19.45 - К 105-летию со дня рождения Н. Богословского. «Острова»
21.30 - «Спокойной ночи, малыши!»
22.35 - «Абсолютный слух»
01.00 - Д/ф «Иероглиф «Япония»
02.55 - Д/ф «Лебедь из Пезаро. Неизвестный Россини»

ДОМАШНИЙ

06.30 - «Джейми у себя дома» (16+)
07.30, 19.00, 01.00 - «6 кадров» (16+)
08.00, 13.35, 04.30 - «Понять. Простить» (16+)
08.30 - «По делам несовершеннолетних» (16+)
10.35 - «Давай разведёмся!» (16+)
12.35 - «Тест на отцовство» (16+)
15.10 - Х/ф «Любить и ненавидеть. Мёртвые воды Московского моря» (16+)
20.00 - Т/с «Брак по завещанию. Возвращение Сандры» (16+)
22.00, 02.30 - Т/с «Восток-запад» (16+)
00.00, 01.30 - Т/с «Глухарь» (16+)
05.30 - Д/с «Женщины со сверхспособностями» (16+)

ТНТ

07.00 - «ТНТ. Best» (16+)
10.00 - «Дом-2. Lite» (16+)
11.15 - «Дом-2. Остров любви» (16+)
12.30, 02.00 - «Песни» (16+)
13.30 - «Большой завтрак» (16+)
14.00 - Т/с «Универ» (16+)
20.30 - Т/с «Улица» (16+)
21.00 - Т/с «СашаТаня» (16+)
22.00 - «Однажды в России» (16+)
23.00 - «Где логика?» (16+)
00.00 - «Дом-2. Город любви» (16+)
01.00 - «Дом-2. После заката» (16+)
03.00 - Т/с «Я - зомби» (16+)
04.00 - «Импровизация» (16+)
06.00 - «Comedy Woman» (16+)

СТС

07.00 - М/с «Смешарики» (0+)
07.35 - М/с «Команда Турбо» (0+)
08.00 - М/с «Шоу мистера Пибоди и Шермана» (0+)
08.25 - М/с «Три кота» (0+)
08.40 - М/с «Том и Джерри» (0+)
09.30 - М/с «Кухня» (12+)
10.30 - Х/ф «Толстяк на ринге» (12+)
12.35 - Х/ф «2+1» (16+)
15.00 - Т/с «Кухня» (16+)
22.00, 02.00 - Т/с «Девочки не сдаются» (16+)
23.00 - Х/ф «Рыцарь дня» (12+)
01.15 - «Уральские пельмени». Любимое» (16+)
03.00 - М/ф «Кунг-фу Кролик 3D. Повелитель огня» (6+)
04.50 - «Это любовь» (16+)
05.50 - «Ералаш» (0+)
06.50 - «Музыка на СТС» (16+)

ЗВЕЗДА

06.00 - «Сегодня утром»
08.15, 09.10, 13.15, 14.05 - Т/с «Небо в огне» (12+)
09.00, 13.00 - «Новости дня»
14.00, 18.00 - «Военные новости»
17.10 - Д/с «Партизанский фронт». «Украина в огне» (12+)
18.10 - Д/с «Оружие XX века» (12+)
18.40 - Д/с «Непобедимая и легендарная» (6+)
19.35 - «Последний день». Леонид Утесов (12+)
20.20 - «Спецрепортаж» (12+)
20.45 - Д/с «Секретная папка» (12+)
21.35 - «Процесс» (12+)
23.15 - Х/ф «Контрудар» (12+)
00.55 - Х/ф «Под каменным небом» (12+)
02.40 - Х/ф «Подвиг разведчика»
04.30 - Д/с «Города-герои». «Мурманск» (12+)
05.30 - Д/с «Москва фронту» (12+)

ПЯТЫЙ КАНАЛ

06.00, 10.00, 14.00, 23.00 - «Известия»
06.10, 14.25 - Т/с «Дознаватель-2» (16+)
10.25 - Т/с «Дальнобойщики» (16+)
19.40, 23.30 - Т/с «След» (16+)
01.00 - «Известия. Итоговый выпуск»
01.30 - Т/с «Страсть» (16+)

МАТЧ

06.10 - Профессиональный бокс. Итоги апреля (16+)
06.55 - Д/ф «Новицки. Идеальный бросок» (16+)
08.55 - Волейбол. Россия - Италия. Лига наций. Женщины. Трансляция из Кореи (0+)
11.05 - UFC Top-10 (16+)
11.30 - «Звёзды футбола» (12+)
12.00, 13.55, 17.00, 19.55, 22.30, 23.00, 01.50 - «Новости»
12.05, 17.10, 20.00, 23.05, 04.25 - «Все на Матч!»
14.00 - Смешанные единоборства. Итоги апреля (16+)
14.30 - Смешанные единоборства. Fight Nights. Никита Крылов против Фабио Мальдонадо. Александр Шаблий против А. Мартинса (16+)
16.30 - «Вэлкам ту Раша» (12+)
17.55 - Волейбол. Россия - Корея. Лига наций. Женщины. Прямая трансляция
20.35 - Смешанные единоборства. UFC. Д. Майя - К. Усман (16+)
22.40 - «Наши на ЧМ» (12+)
23.55 - Баскетбол. «Локомотив-Кубань» (Краснодар) - «Химки».
02.00 - «Церемония закрытия сезона КХЛ 2017-2018» (12+)
04.55 - Баскетбол. УНИКС (Казань) - «Нижний Новгород». Единая лига ВТБ. 1/4 финала (0+)

РЕКЛАМА

ЩЕДРЫЕ АКЦИИ ОТ «ВОЛНЫ»!

Кто хотел скидок? Все в «Волну»!

Ждёте еженедельных акций от компании «Волна»? Правильно делаете! На этой неделе семь популярных у ангарчан продуктов по невероятно низким ценам.

Ни для кого не секрет, что торговая компания «Волна» не только продаёт качественные свежезамороженные продукты, но и делает это со скидками. Руководство компании неизменно выбирает для акции популярные продукты питания: курицу, свинину, полюбившуюся многим индейку. Всё это доступно «Волне», потому что она является участником программы «Социальная политика - на благо каждого жителя».

- Мы не только стремимся поставлять качественные продукты жителям нашего города, но и продавать их по доступной цене. В наших магазинах действуют еженедельные акции на самые разные продукты питания. А чтобы каждый желающий мог позволить себе приобрести любимый продукт, все акционные товары отпускаются не более трёх килограммов в одни руки,- говорит генеральный директор торговой компании «Волна» Павел НЕУДАЧИН.

На этой неделе во всех торговых павильонах компании (а их уже 16 по всему городу) вы можете приобрести по акции филе индейки, которое идеально подходит для первого прикорма ребёнка, спортивного и диетического питания. Свежемороженый кижуч без головы, окунь изумрудный, сельдь олюторская свежемороженая, мойва, выловленная в феврале 2018 года, станут прекрасной основой ваших первых и вторых блюд. Бедро куриное, постоянный участник акций от торговой компании «Волна», на этой неделе тоже по соблазнительной цене. И, конечно, любимая тысячами ангарчан сельдь иваси пряного посола. Она хороша и как закуска, и как самостоятельное блюдо!

Всегда в ассортименте компании свежемороженые полуфабрикаты, морские деликатесы, бакалейные товары, приправы и специи. Всё для того, чтобы облегчить процесс покупок хозяйке.

Приятные цены и приветливые продавцы непременно вызовут желание ещё не раз прийти в павильоны торговой компании «Волна»!

Карина ГЕРЦ

бедро куриное

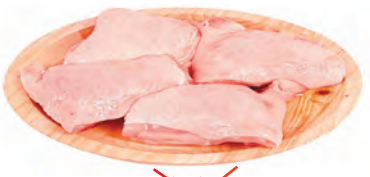

старая цена ~~115~~ руб./кг

99 руб./кг

филе индейки

старая цена ~~285~~ руб./кг

219,9 руб./кг

сельдь иваси пряного посола

старая цена ~~229~~ руб./кг

199 руб./кг

кижуч б/г

старая цена ~~460~~ руб./кг

375 руб./кг

мойва

старая цена ~~129~~ руб./кг

69 руб./кг

сельдь олюторская с/м (350-420 г)

старая цена ~~129~~ руб./кг

69 руб./кг

окунь изумрудный

старая цена ~~180~~ руб./кг

109 руб./кг

Акция пройдёт во всех торговых павильонах компании «Волна» с 17 по 20 мая

Если у вас есть предложения или пожелания по нашей работе, звоните по телефону: 53-00-00

Есть социальный проект? Поторопитесь за помощью!

Внимание! 31 мая заканчивается приём заявок на конкурс социальных проектов АО «АЭХК»!

Напоминаем, подать проекты на конкурс и получить финансирование в размере до 200 тысяч рублей могут любые некоммерческие организации, а также учреждения образования (основного и дополнительного), культуры и спорта.

Номинации конкурса:

• «Твори добро» - организация творческих мероприятий, благотворительных акций.

• «Экология начинается с тебя» - организация экологических акций, мероприятий по воспитанию экологической грамотности и культуры у населения.

• «Ученье — свет» - организация образовательных мероприятий, обучающих программ дошкольного, школьного и дополнительного образования.

• «Будь здоров!» - организация спортивных мероприятий, вовлечение в спорт детей, молодёжи и старшего поколения, организация бесплатных занятий определённым видом спорта для социально уязвимых групп населения.

Победителей определит конкурсная комиссия. Результаты конкурса будут озвучены не позднее 8 июня. Вся дополнительная информация об условиях проведения и документах, которые необходимо предоставить, размещена на сайте **www.aecc.ru**

Заявки принимаются в электронном виде по адресам: aehk-press@rosatom ru, aecc@rosatom.ru Все справки по телефонам: 59-93-95, 59-93-97

ОБЩЕСТВО

КАНИКУЛЫ В ПОДАРОК

Ангарчане могут взять ребёнка из детского дома на выходные

Выходные на даче, поездка на шашлык, отдых в лесу или на берегу реки - все эти простые радости жизни для ребятишек из государственных социальных учреждений зачастую недоступны.

Помочь воспитанникам интернатов, научить чему-то новому, полезному в будущем может любой ангарчанин. В округе стартовала акция «Подари ребёнку каникулы». Проходит она второй раз. Впервые о возможности взять ребёнка в семью на несколько дней ангарчане узнали накануне Нового года.

Им нужно немного

- Мы хотим, чтобы у детей получилось провести хорошие каникулы в семейном окружении. Акция направлена на то, чтобы ребята у нас социализировались, понимали, как можно проводить время вне социального учреждения - отдыхать, выезжать на природу. Акция даёт возможность гражданам временно принять детей, выехать с ними на отдых в пределах Российской Федерации либо провести время на своих дачных участках. С детьми и взрослыми работает психолог. Он формирует в ребёнке правильную мотивацию, понимание, что это временная мера, - подчеркнула начальник Межрайонного управления Министерства социального развития, опеки и попечительства Иркутской области №4 Зинаида ШВЕЦ.

Мир воспитанников социальных учреждений очень ограничен: во время учебного года - школа и комнаты интерната, летом возможна поездка в оздоровительный лагерь. И там, и тут воспитатели, нянечки, повара. После таких тепличных условий и жизни на всём готовом выходить в самостоятельное плавание очень тяжело. Поэтому детям-подросткам так полезно побыть в настоящей семье: сходить в магазин вместе со взрослыми, увидеть отношения между родителями и детьми, пожить повседневной жизнью обычной семьи. Для них это бесценный опыт, который поможет им адаптироваться после выхода из социального учреждения. В прошлом году на зимние каникулы ребятишек из интерната взяли три ангарские семьи. Взрослые попробовали себя в качестве приёмных и замещающих родителей, дети узнали, что такое семья.

В ПРОШЛОМ ГОДУ НА ЗИМНИЕ КАНИКУЛЫ РЕБЯТИШЕК ИЗ ИНТЕРНАТА ВЗЯЛИ ТРИ АНГАРСКИЕ СЕМЬИ.

Кипу документов собирать не придётся

Желающим взять ребёнка на каникулы нужно обратиться в органы опеки по месту жительства (в Ангарске - на Коминтерна, 41), написать заявление, прикрепить к нему копию документа, удостоверяющего личность, и справку об отсутствии диспансерного учёта у врачей - психиатра, нарколога, фтизиатра и инфекциониста. Сотрудники ведомства обязательно придут и посмотрят, как вы живёте, сможете ли создать ребёнку необходимые условия и удовлетворить его базовые потребности. Затем, если претензий нет, дадут заключение.

- С указанным заключением гражданин вправе обратиться в любую организацию для детей-сирот независимо от территориальной принадлежности - будь то Ангарск или Иркутск и подобрать себе ребёнка, чтобы подарить ему летние каникулы. Многие дети понимают невозможность их воспитания в семье, но у многих подростков уже есть взрослые друзья-наставники, дальние родственники - люди, к которым они могут обратиться за помощью. Вот эта акция как раз даёт возможность провести каникулы вместе, не ограничиваясь недолгими встречами и редкими звонками, - отмечает Зинаида Швец.

Каких-то ограничений по уровню дохода семьи нет, никаких справок с места работы в отделе опеки не требуют. Говорят, что бытовые условия семьи всё показывают. Нет и ограничений по количеству домочадцев - взять ребёнка на каникулы может как многодетная пара, так и одиноко проживающий гражданин.

Анастасия ДОЛГОПОЛОВА

СПРАВКА

По вопросам участия в проекте необходимо обратиться в органы опеки по адресу: ул. Коминтерна, 41, кабинеты 105, 111, 112; телефоны: 8(3955) 53-98-42, 53-38-04.

ЗНАЙ НАШИХ

«Лабрики» стали лучшими!

Традиционный конкурс среди младшего и среднего медицинского персонала прошёл 14 мая в городской больнице №1. Четыре команды по три человека отвечали на вопросы, касающиеся не только профессиональной деятельности, но и других отраслей жизнедеятельности человека.

Импровизированный брейн-ринг в этом учреждении проводится уже в третий раз. «Витаминный отряд», «Руки милосердия», «Витаминки», «Лабрики» - такие лирические и весёлые названия выбрали для своих команд участники конкурса. В этом году среди жюри были представители Министерства здравоохранения Иркутской области в Ангарске, окружной Думы и, конечно, руководители медучреждения. Причём у судей была уникальная возможность самим задать вопрос командам. Так, Ольга КОЩИНА, начальник отдела Министерства здравоохранения Иркутской области по организации медицинской и лекарственной помощи по Ангарску, поинтересовалась у игроков, какую функцию выполняют транквилизаторы. Председатель окружной Думы Александр ГОРОДСКОЙ спросил, как применяли маскарадную маску в Венеции...

- Очень хорошо, что здесь очень много вопросов посвящено жизни самой больницы: вспоминаются её история, люди, которые сделали очень серьёзный вклад в развитие этого учреждения, его становление и работу. Это известные врачи, медсёстры и те доктора, которые уже ушли на покой. О них не забываем, помним - и это здорово, - заметил Александр Городской.

Этот конкурс - изюминка городской больницы №1, ни одно медицинское учреждение Ангарска подобного состязания не проводит. В этом году победу одержала команда специалистов клинико-диагностической лаборатории «Лабрики».

Мария КОНСТАНТИНОВА, специально для «Ангарских ведомостей»

РЕКЛАМА

ПЕРВЫМ «УРОЖАЕМ» ДАЧНИКОВ МОГУТ СТАТЬ ВОСПАЛЁННЫЕ СУСТАВЫ, ПОВЫШЕННОЕ ДАВЛЕНИЕ И БОЛЬ В ПОЗВОНОЧНИКЕ

После майских праздников в больницах увеличивается поток пациентов. Люди идут с жалобами на остеохондроз, артрит, артроз и гипертонию. Это дачники начали борьбу за будущий урожай, сделав за три дня работу пяти тракторов и побив все мыслимые рекорды на своих шести сотках.

Чтобы обезопасить себя от проблем со здоровьем, попробуем провести работу над наиболее частыми ошибками.

Богатырские забавы не для спины

Алексей Иванович начал строить беседку. Но дело далеко не продвинулось: поднял мешок с цементом - и поясницу прострелило. Два дня не мог встать, а потом - какое строительство, даже наклониться трудно...

Подъём тяжестей - частая причина боли в спине. Ведь в несколько раз возрастает давление на межпозвонковые диски и хрящи суставов позвоночника. Неудивительно, что хрящевая ткань не всегда выдерживает, что может привести к обострению остеохондроза.

Работа над ошибками

Даже сильным, тренированным мужчинам нежелательно поднимать более 15 кг. Не следует наклоняться, чтобы поднять предмет. Нужно встать перед ним, присесть на корточки с ровной спиной, взять предмет обеими руками, приблизить к груди и встать с ношей. При этом большая часть нагрузки придётся не на спину, а на сильные мышцы ног. Никогда не нужно поднимать тяжести, поворачивая туловище, и делать резких движений при переносе.

В качестве лечения обострившегося остеохондроза можно использовать портативную магнитотерапию. Она способствует усилению кровообращения в области позвонков, восстановлению нормального питания межпозвонковых хрящей, снятию мышечных спазмов. Магнитотерапию применяют, чтобы убрать боль, воспаление и отёк. Такое лечение даёт возможность быстро восстановить подвижность позвоночника и снова включиться в работу на огороде.

Ударников труда подстерегает гипертония

Елена Сергеевна очень любит свой домик в деревне. Только вырваться туда ей удаётся нечасто. Так что если она приезжает на участок, то спешит переделать все дела. Вот и сейчас не успела она переодеться - и быстрее копать, сажать. К вечеру почувствовала себя плохо: от усердия у неё поднялось давление...

Повышение давления обычно возникает в результате интенсивной физической работы на даче, особенно после долгого периода жизни без больших нагрузок. Для гипертоников находиться в согнутой позе, головой вниз - опасно.

Работа над ошибками

Работу, требующую наклона, желательно делать сидя на стульчике. Работать рекомендуется утром и вечером, в разгар жары - отдыхать.

Кроме этого, пациент с гипертонией должен твёрдо знать, что только регулярное, длительное лечение может обеспечить ему хорошее качество жизни. А за помощью можно обратиться к магнитотерапии. Она даёт возможность надолго стабилизировать давление и даже снизить дозы препаратов, а иногда и вовсе их отменить. Магнитное поле позволяет держать гипертонию под контролем.

К суставам нельзя относиться легкомысленно

У Светланы уже возникали проблемы с коленными суставами. Один день отлежалась, приняла обезболивающее, потом всё постепенно прошло. Суставы не беспокоили, пока не начался новый дачный сезон. К вечеру второго дня суставы опухли и воспалились, появилась сильная боль. Но теперь прежняя схема «лечения» не сработала. Боль была ощутимой даже через две недели. Потом поутихла, но через два месяца вернулась снова. Врач поставил диагноз «артроз».

Часто после исчезновения первых болевых симптомов больные не спешат менять образ жизни. Между тем любая боль - это сигнал об опасности: болезнь захватывает всё большую территорию. Поэтому даже если сустав больше не болит, обязательно обратитесь к врачу.

Работа над ошибками

Коварство артроза в том, что болезненность появляется уже на поздних стадиях, когда в арсенале лечения остаётся не так уж много средств. И магнитотерапия - одно из них. Результат лечения может быть заметен уже после 2-3 процедур: можно почувствовать уменьшение боли, отёчности, восстановление подвижности сустава. При совместном применении с лекарствами магнитное поле способно усиливать их действие, что даёт возможность быстрее добиться лечебного результата. Систематическое, планомерное лечение может помочь остановить развитие болезни. А если курс магнитотерапии провести заранее, то шансы исключить обострение повышаются и болезнь не сможет помешать сделать все работы на участке в срок.

При артрозе нежелательны фиксированные позы, уменьшающие приток крови к больным суставам. Рекомендуется чередовать периоды двигательной активности с периодами покоя. Нельзя работать через боль и дискомфорт, иначе может стать ещё хуже. Нужно избегать положений с упором на колени, но если других вариантов нет - подложить под колени мягкий валик. Меры простые, но они помогут уменьшить нагрузку на суставы.

Почему в лечении артрита, артроза, остеохондроза, гипертонии более 1 000 000 человек используют АЛМАГ?

1. Действие магнитного поля АЛМАГа направлено на улучшение качества жизни людей. Благодаря влиянию на кровообращение АЛМАГ даёт возможность снять симптомы болезни:

- уменьшить боль, воспаление и отёк;
- восстановить подвижность позвоночника и суставов;
- нормализовать давление;
- минимизировать побочные действия медикаментов;
- увеличить сроки ремиссии.

2. Иметь АЛМАГ в домашней аптечке выгодно. Примерный срок службы аппарата - 10 лет. Больной артритом нуждается в двух курсах магнитотерапии в год. 10 лет - 20 курсов. 1 курс стоит всего 465 рублей. А если учесть, что часто АЛМАГ используют члены семьи для лечения разных болезней, входящих в его показания, то аппарат окупится ещё быстрее. Так что АЛМАГ стоит того, чтоб его приобрести.

3. ЕЛАМЕД, производитель АЛМАГа, - один из лидеров России по производству медицинской техники. 80% медицинских учреждений России оснащены изделиями ЕЛАМЕД. В том числе главные больницы страны: НИИ неотложной детской хирургии и травматологии Л. Рошаля, Главный военный клинический госпиталь им. Н.Н. Бурденко, поликлиника №1 Управления делами президента.

4. Конструкция АЛМАГа детально проработана, отточена до мелочей и одобрена специалистами в ходе многолетних исследований как **оптимальная** и в то же время безопасная для лечения спины и суставов. Так, например, **именно четыре индуктора** отвечают анатомическим особенностям человека. **Интенсивность магнитного поля АЛМАГа тоже самая подходящая** для лечения - средняя.

5. Пожалуй, только компания ЕЛАМЕД даёт на АЛМАГ-01 **гарантию три года**, потому что на 100% уверена в его надёжности и лечебном эффекте. Приобретая АЛМАГ, всегда можно рассчитывать на **бесплатное сопровождение в лечении**, ведь у ЕЛАМЕДа есть и медицинский отдел, и бесплатный телефон завода, по которому можно получить бесплатную медицинскую консультацию по применению аппаратов: **8-800-350-04-13.** Компания открыта для своих клиентов, потому что ценит их и работает на совесть.

Аппарат АЛМАГ-01 - настоящий прорыв в области физиотерапии. С ним шансы на возвращение полноценного образа жизни намного выше, чем без него. Покупая АЛМАГ-01, человек платит за **испытанное средство и за подтверждённый результат.**

Здоровья вам на даче!

Победи боль! Купи в мае АЛМАГ-01 по доступной цене!

- в магазине «Товары медицинского назначения «Профимед»,
76 кв-л, дом 12

- в аптеке №28,
206 кв-л, 3а, пом. 203

- в аптеке №85,
ул. К.Маркса, 28, т. 52-29-09

- в сети аптек «36 и 6»:
* 182 кв-л, дом 8
* 11 мр-н, дом 7
* 29 мр-н, дом 2
* 88 кв-л, дом 8

16+

Также заказать аппарат (в том числе наложенным платежом) вы можете по адресу: 391351, Рязанская обл., Елатьма, ул. Янина, 25, АО «Елатомский приборный завод» или на сайте завода: www.elamed.com. **Бесплатный телефон завода: 8-800-200-01-13. ОГРН 1026200861620**

ИМЕЮТСЯ ПРОТИВОПОКАЗАНИЯ. ПРОКОНСУЛЬТИРУЙТЕСЬ СО СПЕЦИАЛИСТОМ

ФАЗЕНДА

НАЛОГОВЫЙ ВЫЧЕТ ПОЛОЖЕН НА ОДИН ЗЕМЕЛЬНЫЙ УЧАСТОК

О праве на льготу нужно сообщить в ИФНС до 1 июля 2018 года

В нынешнем году я вышел на пенсию. По закону мне полагается вычет по земельному налогу. Надо ли представлять в налоговую инспекцию заявление и документы на оформление льготы или начисление будет сделано автоматически?

Илья ВАСИЛЬЕВ

Как пояснили в Инспекции Федеральной налоговой службы по городу Ангарску, с 2017 года при исчислении земельного налога пенсионерам, наряду с Героями Советского Союза и России, инвалидами I и II групп, инвалидами с детства, ветеранами войны и боевых действий, гражданами, подвергшимися воздействию радиации, установлен налоговый вычет в виде освобождения от налогообложения 6 соток земельного участка. Если площадь участка превышает 6 соток, налог будет рассчитан за оставшуюся площадь.

Вычет применяется в отношении только одного земельного участка, независимо от категории земель, вида разрешённого использования и местоположения земельных участков. При наличии в собственности нескольких участков налогоплательщик должен подать уведомление о выбранном для льготы объекте в любой налоговый орган до 1 июля 2018 года. Если такое уведомление не поступит, вычет будет автоматически применён в отношении земельного участка с максимально исчисленной суммой налога.

Также изменился порядок предоставления физическим лицам налоговых льгот по имущественным налогам. С 2018 года граждане, получившие право на льготы по налогу на имущество, транспортному или земельному налогам, должны подать в налоговый орган (по своему выбору) соответствующее заявление, а также вправе (то есть могут по желанию, но не обязаны, как было ранее) представить документы, подтверждающие право на налоговую льготу. Обратиться с заявлением можно и через «Личный кабинет налогоплательщика».

Пенсионерам, владеющим земельными участками и уже пользующимся льготами по налогу на имущество или транспортному налогу, подавать заявление о предоставлении льготы по земельному налогу не нужно: инспекция сама оформит им льготу.

Марина ЗИМИНА

СПРАВКА

При возникновении вопросов по имущественным налогам можно позвонить по телефону единой справочной службы: 8-800-222-22-22 (звонок бесплатный) или воспользоваться интернет-сервисом «Справочная информация о ставках и льготах по имущественным налогам» на сайте ФНС России (www.nalog.ru).

СВОБОДНОЕ ВРЕМЯ

Картины Геннадия Козлова, которых вы ещё не видели

Осталось несколько дней, чтобы увидеть персональную выставку произведений Геннадия КОЗЛОВА, посвящённую 90-летию со дня рождения художника. Она того стоит!

Для юбилейной выставки были отобраны 133 живописных и графических произведения, в том числе книжной графики из семейного архива, частных коллекций и собрания Ангарского городского музея.

Город с первых лет жизни

Геннадий Козлов признанный художник, мы воспринимаем автора как летописца Ангарска. В картинах, зарисовках, которые не раз были представлены на различных событиях, город с первых лет жизни, когда в домах, опутанных строительными лесами, прорубленными просеками, ещё смутно угадываются современные улицы. Однако нынешняя экспозиция отличается от привычного взгляда на творчество Геннадия Фёдоровича.

- Мы постарались показать ангарчанам разноплановый характер его работ, - рассказала заведующая выставочным залом Ольга НОВОКРЕЩЁННЫХ.

В нынешней экспозиции большинство произведений представляют Геннадия Козлова как романтика. Выставлены его малоизвестные картины, часть из которых показана широкому кругу зрителей в первый раз.

Деятельное участие в организации выставки приняла дочь художника Елена КОЗЛОВА. Она выбрала любимые пейзажи отца.

Он любил рисовать воду

Ещё при жизни художника мне и нашему фотографу Любови ЗУБКОВОЙ довелось побывать в его мастерской. Под монгольский чай с молоком и солью он рассказывал о своих картинах.

Геннадий Козлов. Художник ушёл из жизни в 2010 году. Но остался с нами в своих работах – искренних и правдивых

- Как написать Байкал так, чтобы это был Байкал, а не Чёрное море? Долго я над этим мучился. А потом понял: в озере вода тяжёлая. Тогда я по контрасту сделал небо лёгким - и добился нужного восприятия.

Он любил рисовать воду. Его горные речки, весенние ручьи прозрачные и подвижные, из тех, на которые можно смотреть бесконечно.

Геннадий Козлов оставил потомкам богатое художественное наследие, которое ещё не полностью переработано и осмыслено.

Он отличался неунывающим характером, трудолюбием и ответственным отношением к делу, чувствовалась в нём старинная закалка. А стать художником на роду было написано. В Иркутское художественное училище парнишка из рабочей семьи поступил в голодном 1946 году. Был любимым учеником Бориса ЛЕБЕДИНСКОГО. С первых лет в творчестве Геннадия Козлова сказывалось влияние русской реалистической школы. Ещё студентом он делал иллюстрации для Восточно-Сибирского книжного издательства, уже тогда чувствовалась рука мастера. В Ангарске не только занимался художественным творчеством, но и преподавал в изостудии Дворца культуры нефтехимиков. У художника осталось немало благодарных учеников.

Ирина БРИТОВА
Любовь ЗУБКОВА

СПРАВКА

Ангарская выставка Геннадия Козлова продолжит работу до 19 мая включительно. В июне часть произведений художника будет представлена на областной выставке в Иркутске, в Выставочном центре им. Рогаля.

ВОПРОС-ОТВЕТ

Не надо лохматить сливу

На вопросы садоводов отвечает руководитель клуба «Академия на грядках» Елена ЦЕЛЮТИНА.

Слива даёт обильный прирост побегов. Вместо дерева растёт куст. Какие побеги надо удалять?

Светлана УСОЛЬЦЕВА

- Из-за большого количества побегов за летний сезон слива способна разлохматиться до состояния куста. Деревце обретает неопрятный вид. Кроме того, на неухоженной кроне плоды мельчают, дольше вызревают, чаще поражаются болезнями и вредителями.

При обрезке сливы оставляют один или два-три основных побега. Боковые ветки, растущие на расстоянии менее 40 см от поверхности почвы, и ветки, которые растут под острым углом, удаляют полностью. Остальные ветви подрезают на треть или половину. Также удаляют прикорневые побеги.

Какие удобрения нужно внести в грунт при посадке рассады в теплицу?

Любовь Васильевна

- Наверное, я вас разочарую, но удобрения добавлять не надо. Тому есть две причины. Во-первых, можно сжечь корни. Во-вторых, не стоит активизировать рост листвы в ущерб будущему урожаю. О плодородии почвы надо было позаботиться заранее, заправить грядки перегноем, компостом.

Как рассчитать, какое количество рассады высаживать в теплицу?

Галина СИМУХИНА

- На квадратный метр площади теплицы (не грядки, а теплицы!) размещают примерно 2,5-3 стебля. Если выращиваете томаты в один стебель, значит, на одном «квадрате» высаживайте 3 растения. Если в два стебля - размещаете в два раза меньше растений. При такой посадке всем кустам будет хватать света и питания.

Марина ЗИМИНА

ОБЪЯВЛЕНИЕ

19 мая на площади у дворца культуры «Нефтехимик» состоится ярмарка для садоводов. Начало в 9.00

ЧЕТВЕРГ, 24 МАЯ

ПЕРВЫЙ КАНАЛ

06.00 - «Доброе утро»
10.00, 13.00, 16.00, 04.00 - Новости
10.15, 05.05 - «Контрольная закупка»
10.50 - «Жить здорово!» (16+)
11.55, 04.05 - «Модный приговор»
13.15, 18.00, 19.25 - «Время покажет» (16+)
16.15 - «Давай поженимся!» (16+)
17.00 - «Мужское/Женское» (16+)
19.00 - Новости с субтитрами
19.50 - «На самом деле» (16+)
20.50 - «Пусть говорят» (16+)
22.00 - «Время»
22.30 - Т/с «Практика» (12+)
00.25 - «Вечерний Ургант» (16+)
01.00 - «На ночь глядя» (16+)
02.00 - Т/с «Личные обстоятельства» (16+)

РОССИЯ

06.00, 10.15 - «Утро России»
10.00, 12.00, 15.00, 18.00, 21.00 - Вести
10.55 - «О самом главном» (12+)
12.40, 15.40, 18.40, 21.45 - Вести. Местное время
13.00 - «Судьба человека» (12+)
14.00, 20.00 - «60 минут» (12+)
16.00 - Т/с «Склифосовский» (12+)
19.00 - «Прямой эфир» (16+)
22.00 - Т/с «Сиделка» (12+)
00.15 - «Вечер с Владимиром Соловьёвым» (12+)
02.50 - Т/с «Версия» (12+)

АКТИС

06.00, 09.00, 12.00, 16.00, 19.30, 21.30 - «Местное время» (16+)
06.30 - «Мультимир» (6+)
07.00, 08.30, 11.30, 15.30, 18.30 - «Новый день» (16+)
07.30, 14.00 - «Академия на грядках» (16+)
08.00, 03.40 - «Основной элемент» (12+)
09.30, 00.30 - Т/с «В лесах и на горах» (12+)
10.20, 01.20 - Т/с «Хмуров» (16+)
11.15 - М/с «Макс Грин и инопланетяне» (6+)
12.30, 23.40 - Д/ф «Запрещенная история» (16+)
13.15 - Д/ф «Молога. Град обреченный» (16+)
14.30 - Т/с «Домработница» (16+)
16.30 - Х/ф «Честь самурая» (16+)
18.05 - Д/ф «Женщины Севера» (16+)
19.10 - «В центре внимания» (16+)
20.00 - «Росатом» (16+)
20.30, 04.10 - Т/с «Метод Лавровой» (16+)
22.00 - Х/ф «Бывший сотрудник» (16+)
02.10 - Х/ф «Удачный обмен» (16+)

ТВЦ-СИБИРЬ

07.00 - «Настроение»
09.05 - «Доктор И...» (16+)
09.40 - Х/ф «В добрый час!»
11.35 - Д/ф «Лунное счастье Анатолия Ромашина» (12+)
12.30, 15.30, 20.40, 23.00 - «События»
12.50 - Т/с «Коломбо» (12+)
14.35 - «Мой герой. Владимир Шевельков» (12+)
15.50 - «Город новостей»
16.05 - Т/с «Пуаро Агаты Кристи» (12+)
18.00 - «Естественный отбор» (12+)
18.50 - Х/ф «Алмазы Цирцеи» (12+)
21.00 - «Петровка, 38» (16+)
21.20 - «Право голоса» (16+)
23.30 - «10 самых... Непрофессиональные юмористы» (16+)
00.05 - Д/ф «Приключения советских донжуанов» (12+)
01.00 - «События». 25-й час
01.35 - «Прощание. Трус, Балбес и Бывалый» (16+)
02.25 - Д/ф «Почему Савинков выбросился из окна» (12+)
03.20 - Х/ф «Алтарь Тристана» (12+)

НТВ

06.00, 07.05 - Т/с «Дорожный патруль» (16+)
07.00, 11.00, 14.00, 17.00, 20.00 - «Сегодня»
08.00 - «Деловое утро НТВ» (12+)
10.00 - Т/с «Мухтар. Новый след» (16+)
11.20 - «Суд присяжных» (16+)
12.20 - Т/с «Лесник» (16+)
14.25 - «ЧП»
15.00, 17.30, 01.40 - «Место встречи» (16+)
18.20 - «ДНК» (16+)
19.15 - «Реакция» (16+)
20.40 - Т/с «Морские дьяволы. Смерч» (16+)
22.30 - Т/с «Мост» (16+)
00.40 - «Итоги дня»
01.05 - «Захар Прилепин. Уроки русского» (12+)
03.40 - «Поедем, поедим!» (0+)
04.10 - Т/с «ППС» (16+)

КУЛЬТУРА

07.30, 08.00, 08.30, 09.00, 11.00, 16.00, 20.30, 00.40 - «Новости культуры»
07.35 - «Легенды мирового кино». Янина Жеймо
08.05 - «Пешком...». Москва москворецкая
08.35, 21.05 - «Правила жизни»
09.05, 23.20 - Т/с «Пустая корона: война Алой и Белой розы» (16+)
09.55 - Д/ф «Хозяйка Европы»
10.40, 20.45 - «Главная роль»
11.15 - «Наблюдатель»
12.10, 01.40 - XX век. «Персона. Александр Татарский»
13.10 - «Цвет времени». Камера-обскура
13.20 - «Игра в бисер». «Слово о полку Игореве»
14.00 - «Абсолютный слух»
14.40, 21.45 - Д/ф «Земля через тысячу лет»
15.30, 00.10 - Д/ф «Асмолов. Психология перемен»
16.10 - Д/ф «Лебедь из Пезаро. Неизвестный Россини»
17.15 - Д/ф «Плитвицкие озёра. Водный край и национальный парк Хорватии»
17.30 - «Пряничный домик»: «Русский лубок»
18.00 - День славянской письменности и культуры. Прямая трансляция
19.45 - К 110-летию со дня рождения Алексея Арбузова. Д/ф «Сказки и быль»
21.30 - «Спокойной ночи, малыши!»
22.35 - «Энигма. Риккардо Шайи»
01.00 - «Кинескоп». 71-й Каннский международный кинофестиваль
02.40 - Д/ф «Тосканини. Своими словами»

ДОМАШНИЙ

06.30 - «Джейми у себя дома» (16+)
07.30, 08.30, 19.00, 01.00 - «6 кадров» (16+)
08.00, 13.50, 04.30 - «Понять. Простить» (16+)
08.45 - «По делам несовершеннолетних» (16+)
10.50 - «Давай разведёмся!» (16+)
12.50 - «Тест на отцовство» (16+)
15.25 - Х/ф «Любить и ненавидеть. 13 способов ненавидеть» (16+)
20.00 - Т/с «Брак по завещанию. Возвращение Сандры» (16+)
22.00, 02.30 - Т/с «Восток-запад» (16+)
00.00, 01.30 - Т/с «Глухарь» (16+)
05.35 - Д/с «Женщины со сверхспособностями» (16+)

ТНТ

07.00 - «ТНТ. Best» (16+)
10.00 - «Дом-2. Lite» (16+)
11.15 - «Дом-2. Остров любви» (16+)
12.30, 02.00 - «Песни» (16+)
13.30 - Т/с «Универ» (16+)
20.30 - Т/с «Улица» (16+)
21.00 - Т/с «СашаТаня» (16+)
22.00 - Шоу «Студия Союз» (16+)
23.00, 04.00 - «Импровизация» (16+)
00.00 - «Дом-2. Город любви» (16+)
01.00 - «Дом-2. После заката» (16+)
03.00 - Т/с «Я - зомби» (16+)
03.55 - «ТНТ-Club» (16+)
06.00 - «Comedy Woman» (16+)

СТС

07.00 - М/с «Смешарики» (0+)
07.35 - М/с «Команда Турбо» (0+)
08.00 - М/с «Шоу мистера Пибоди и Шермана» (0+)
08.25 - М/с «Три кота» (0+)
08.40 - М/с «Том и Джерри» (0+)
09.30 - М/с «Кухня» (12+)
10.30, 01.30 - «Уральские пельмени». Любимое» (16+)
10.55 - Х/ф «Герой супермаркета» (12+)
12.45 - Х/ф «Рыцарь дня» (12+)
15.00 - Т/с «Отель «Элеон» (16+)
22.00, 02.00 - Т/с «Девочки не сдаются» (16+)
23.00 - Х/ф «Кейт и Лео» (12+)
03.00 - Х/ф «Большой Стэн» (16+)
05.00 - «Это любовь» (16+)
06.00 - «Ералаш» (0+)
06.50 - «Музыка на СТС» (16+)

ЗВЕЗДА

06.00 - «Сегодня утром»
08.10, 09.10 - Т/с «Небо в огне» (12+)
09.00, 13.00 - «Новости дня»
12.25, 13.15, 14.05 - Т/с «Трасса» (16+)
14.00, 18.00 - «Военные новости»
17.10 - Д/с «Партизанский фронт». «Спецназ в тылу врага» (12+)
18.10 - Д/с «Оружие XX века» (12+)
18.40 - Д/с «Непобедимая и легендарная» (6+)
19.35 - «Легенды космоса» (6+)
20.20 - «Спецрепортаж» (12+)
20.45 - «Код доступа» (12+)
21.35 - «Процесс» (12+)
23.15 - Х/ф «Жизнь и удивительные приключения Робинзона Крузо» (6+)
01.05 - Х/ф «Два билета на дневной сеанс»
03.00 - Х/ф «Круг»
04.55 - Д/с «Города-герои». «Новороссийск» (12+)

ПЯТЫЙ КАНАЛ

06.00, 10.00, 14.00, 23.00 - «Известия»
06.10, 14.25 - Т/с «Дознаватель-2» (16+)
10.25 - Т/с «Дальнобойщики» (16+)
19.40, 23.30 - Т/с «След» (16+)
01.00 - «Известия. Итоговый выпуск»
01.30 - Т/с «Детективы» (16+)

МАТЧ

06.50 - Х/ф «Кикбоксёр-3: искусство войны» (16+)
08.30 - Профессиональный бокс. А. Стивенсон - Б. Джек. Бой за титул чемпиона мира. Трансляция из Канады (16+)
10.30 - Д/ф «Джесси Оуэнс, Лутц Лонг: вечная дружба» (16+)
11.30 - «Звёзды футбола» (12+)
12.00, 14.00, 14.50, 18.30, 20.20, 22.50, 02.20 - «Новости»
12.05, 18.35, 20.25, 23.00, 05.00 - «Все на Матч!»
14.05 - Профессиональный бокс. Итоги апреля (16+)
14.55 - Волейбол. Россия - Германия. Лига наций. Женщины. Прямая трансляция
16.55 - Формула-1. Гран-при Монако.
19.05 - «География Сборной» (12+)
19.35 - «Спецрепортаж» (12+)
20.55 - Формула-1. Гран-при Монако. Свободная практика. Прямая трансляция
22.30 - «Десятка!» (16+)
23.55 - Баскетбол. «Зенит» (Санкт-Петербург) - «Автодор» (Саратов). Единая лига ВТБ. 1/4 финала. Прямая трансляция
01.50 - «География Сборной» (12+)
02.30 - Анастасия Янькова. Лучшие поединки (16+)
03.00 - Смешанные единоборства. М-1 Challenge. С. Харитонов - А. Вязигин. Прямая трансляция
05.30 - Х/ф «Онг Бак» (16+)

ПЯТНИЦА, 25 МАЯ

ПЕРВЫЙ КАНАЛ

06.00 - «Доброе утро»
10.00, 13.00, 16.00 - Новости
10.15 - «Контрольная закупка»
10.50 - «Жить здорово!» (16+)
11.55, 05.45 - «Модный приговор»
13.15, 18.00, 19.25 - «Время покажет» (16+)
16.15 - «Давай поженимся!» (16+)
17.00 - «Мужское/Женское» (16+)
19.00 - Новости с субтитрами
19.50 - «Человек и закон» (16+)
20.55 - «Поле чудес» (16+)
22.00 - «Время»
22.30 - «Три аккорда» (16+)
00.30 - «Вечерний Ургант» (16+)
01.25 - Д/ф «The Beatles: 8 дней в неделю» (16+)
03.25 - Х/ф «Месть» (16+)

РОССИЯ

06.00, 10.15 - «Утро России»
10.00, 12.00, 15.00, 18.00, 21.00 - Вести
10.55 - «О самом главном» (12+)
12.40, 15.40, 18.40, 21.45 - Вести. Местное время
13.00 - «Судьба человека» (12+)
14.00, 20.00 - «60 минут» (12+)
16.00 - Т/с «Склифосовский» (12+)
19.00 - «Прямой эфир» (16+)
22.00 - «Юморина» (12+)
00.55 - Х/ф «Незабудки» (12+)

АКТИС

06.00, 09.00, 12.00, 16.00, 19.30, 21.30 - «Местное время» (16+)
06.30, 19.00 - «Мультимир» (6+)
07.00, 08.30, 11.30, 15.30, 18.30 - «Новый день» (16+)
07.30, 15.00 - М/с «Смешарики» (6+)
08.00 - «В центре внимания» (16+)
09.30, 00.30 - Т/с «В лесах и на горах» (12+)
10.20, 01.20 - Т/с «Хмуров» (16+)
11.15 - М/ф «Защитники снов» (6+)
12.30 - «Исторические хроники» (16+)
13.15, 23.20 - Д/ф «Игорь Сикорский. Витязь неба» (16+)
14.00 - Т/с «Домработница» (16+)
16.30 - Х/ф «Бывший сотрудник» (16+)
18.05 - Д/ф «Женщины Севера» (16+)
20.00 - «В мире животных» (12+)
20.30, 04.10 - Т/с «Метод Лавровой» (16+)
22.00 - Х/ф «Ни минуты покоя» (16+)
00.05 - Д/ф «Женщины Севера» (16+)
02.10 - Х/ф «Честь самурая» (16+)
03.45 - Д/ф «Женщины Севера» (16+)

ТВЦ-СИБИРЬ

07.00 - «Настроение»
09.10 - Д/ф «Владимир Винокур. Смертельный номер» (6+)
10.20, 12.50 - Х/ф «Нераскрытый талант-3» (12+)
12.30, 15.30, 23.00 - «События»
14.35 - «Мой герой. Андрей Григорьев-Аполлонов» (12+)
15.50 - «Город новостей»
16.05 - «10 самых... Самые бедные бывшие жёны» (16+)
16.40 - Х/ф «Сицилианская защита» (12+)
18.30 - Х/ф «Три дня на любовь» (12+)
20.30 - «В центре событий» (16+)
21.40 - «Красный проект» (16+)
23.30 - Аглая Шиловская. «Жена. История любви» (16+)
01.00 - Д/ф «Три жизни Виктора Сухорукова» (12+)
02.00 - Х/ф «Алмазы Цирцеи» (12+)
05.35 - «Петровка, 38» (16+)
05.55 - «Линия защиты» (16+)

НТВ

06.00, 07.05 - Т/с «Дорожный патруль» (16+)
07.00, 11.00, 14.00, 17.00, 20.00 - «Сегодня»
08.00 - «Деловое утро НТВ» (12+)
10.00 - Т/с «Мухтар. Новый след» (16+)
11.20 - «Суд присяжных» (16+)
12.20 - Т/с «Лесник» (16+)
14.25 - «ЧП»
15.00, 17.30, 02.30 - «Место встречи» (16+)
18.20 - «ДНК» (16+)
19.15 - «ЧП. Расследование» (16+)
20.40 - Т/с «Морские дьяволы. Смерч» (16+)
22.30 - Т/с «Мост» (16+)
00.30 - «Брэйн-ринг» (12+)
01.30 - «Мы и наука. Наука и мы» (12+)
04.30 - «Поедем, поедим!» (0+)
05.00 - Т/с «ППС» (16+)

КУЛЬТУРА

07.30, 08.00, 08.30, 09.00, 11.00, 16.00, 20.30, 00.15 - «Новости культуры»
07.35 - «Легенды мирового кино». Фред Астер
08.05 - «Пешком...». Москва гимназическая
08.35 - «Правила жизни»
09.05 - Т/с «Пустая корона: война Алой и Белой розы» (16+)
09.55 - Д/ф «Дипломатия побед и поражений»
10.40 - «Главная роль»
11.20 - Х/ф «Близнецы»
12.55 - Д/ф «Грахты Амстердама. Золотой век Нидерландов»
13.15 - Д/ф «Ирина Колпакова. Балерина - Весна»
13.55 - «Энигма. Риккардо Шайи»
14.35 - Д/ф «Душа Петербурга»
15.30 - Д/ф «Асмолов. Психология перемен»
16.10 - Д/ф «Тосканини. Своими словами»
17.25 - «Письма из провинции». Великий Новгород
17.50 - Д/с «Дело №. Антон Деникин. Генерал-доброволец»
18.25 - «Билет в Большой»
19.05 - Х/ф «Дядюшкин сон»
20.45 - «Смехоностальгия»
21.15 - «Линия жизни». Алексей Иванов
22.10 - Х/ф «Почтальон всегда звонит дважды» (18+)
00.35 - «2 Верник 2»
01.25 - Х/ф «Саамская кровь»
03.25 - Мультфильмы

ДОМАШНИЙ

06.30 - «Джейми у себя дома» (16+)
07.00 - «Джейми: обед за 15 минут» (16+)
07.30, 08.30, 19.00, 00.50, 06.20 - «6 кадров» (16+)
08.00 - «Понять. Простить» (16+)
08.35 - «По делам несовершеннолетних» (16+)
10.40 - Х/ф «Идеальный брак» (16+)
20.00 - Х/ф «Печали-радости Надежды» (16+)
23.50, 01.30 - Т/с «Глухарь» (16+)
02.30 - Х/ф «Дважды в одну реку» (16+)
04.20 - Х/ф «Терапия любовью» (16+)

ТНТ

07.00 - «ТНТ. Best» (16+)
10.00 - «Дом-2. Lite» (16+)
11.15 - «Дом-2. Остров любви» (16+)
12.30, 02.30 - «Песни» (16+)
13.30 - Т/с «Универ» (16+)
21.00, 06.20 - «Comedy Woman» (16+)
22.00 - «Комеди Клаб» (16+)
23.00 - «Comedy Баттл» (16+)
00.00 - «Дом-2. Город любви» (16+)
01.00 - «Дом-2. После заката» (16+)
02.00 - «Такое кино!» (16+)
03.30 - Х/ф «Мамы-3» (12+)
05.20 - «Импровизация» (16+)

СТС

07.00 - М/с «Смешарики» (0+)
07.35 - М/с «Команда Турбо» (0+)
08.00 - М/с «Шоу мистера Пибоди и Шермана» (0+)
08.25 - М/с «Три кота» (0+)
08.40 - М/с «Том и Джерри» (0+)
09.30 - М/с «Кухня» (12+)
10.30 - Х/ф «Девушка из Джерси» (16+)
12.35 - Х/ф «Кейт и Лео» (12+)
15.00 - Т/с «Отель «Элеон» (16+)
20.00 - «Шоу «Уральских пельменей» (16+)
23.00 - «Шоу выходного дня» (16+)
00.00 - Х/ф «Выпускной» (18+)
01.55 - Х/ф «Ночной дозор» (12+)
04.20 - Х/ф «Ямакаси, или Новые самураи» (16+)
06.05 - «Ералаш» (0+)
06.50 - «Музыка на СТС» (16+)

ЗВЕЗДА

06.00 - «Научный детектив» (12+)
06.25, 09.10 - Х/ф «30-го уничтожить» (12+)
09.00, 13.00 - «Новости дня»
09.35, 13.15, 14.05 - Т/с «Паршивые овцы» (16+)
14.00, 18.00 - «Военные новости»
14.20 - Х/ф «Фронт без флангов» (12+)
18.05 - Х/ф «Фронт за линией фронта» (12+)
21.30 - Х/ф «Фронт в тылу врага» (12+)
00.45 - Х/ф «Потерпевшие претензий не имеют» (12+)
02.40 - Х/ф «Свидание на Млечном пути» (12+)
04.35 - Д/ф «Без срока давности. Дело лейтенанта Рудзянко» (12+)
05.20 - Д/с «Хроника Победы» (12+)

ПЯТЫЙ КАНАЛ

06.00, 10.00, 14.00, 23.00 - «Известия»
06.10, 14.25 - Т/с «Дознаватель-2» (16+)
10.25 - Т/с «Дальнобойщики» (16+)
19.40 - Т/с «След» (16+)
02.15 - Т/с «Детективы» (16+)

МАТЧ

07.25 - Д/ф «Мой путь к Олимпии» (16+)
09.05 - Волейбол. Россия - Германия. Лига наций. Женщины (0+)
11.00 - «Россия футбольная « (12+)
11.30 - «Звёзды футбола» (12+)
12.00, 13.55, 16.45, 19.45, 22.25, 00.30 - «Новости»
12.05, 16.50, 19.55, 00.40, 04.00 - «Все на Матч!»
14.00 - «Футбольное столетие» (12+)
14.30 - Х/ф «Дракон: история Брюса Ли» (16+)
17.20 - На пути к финалу Суперсерии. Гассиев & Усик. Спецобзор (16+)
19.15 - Анастасия Янькова. Лучшие поединки (16+)
20.25 - Футбол. «Ювентус» (Италия) - «Реал» (Мадрид, Испания). Лига чемпионов. 1/4 финала (0+)
22.30 - Футбол. «Ливерпуль» (Англия) - «Манчестер Сити» (Англия). Лига чемпионов. 1/4 финала (0+)
01.10 - Гандбол. Кубок России. Мужчины. «Финал 4-х». Финал. Прямая трансляция
03.00 - «Россия ждёт» (12+)
03.30 - «Спецрепортаж» (12+)
04.30 - Волейбол. Россия - Канада. Лига наций. Мужчины. Трансляция из Польши (0+)

СУББОТА, 26 МАЯ

ПЕРВЫЙ КАНАЛ

07.00, 11.00, 13.00 - Новости
07.10 - Х/ф «Приказано взять живым»
09.00 - «Играй, гармонь любимая!»
09.45 - М/с «Смешарики. Новые приключения»
10.00 - «Умницы и умники» (12+)
10.45 - «Слово пастыря»
11.10 - Д/ф «Клара Лучко. Цыганское счастье» (12+)
12.10 - Д/ф «Теория заговора» (16+)
13.15 - «Идеальный ремонт»
14.20, 16.10 - Х/ф «Турецкий гамбит» (12+)
16.00, 19.00 - Новости с субтитрами
17.00 - Х/ф «Жемчужина Нила» (16+)
19.15 - «Кто хочет стать миллионером?»
20.50, 22.20 - «Сегодня вечером» (16+)
22.00 - «Время»
00.00 - Х/ф «Танцовщик» (16+)
01.35 - Х/ф «Копы в юбках» (16+)
03.45 - Х/ф «Военно-полевой госпиталь» (16+)
05.55 - «Модный приговор»

РОССИЯ

05.50 - Т/с «Срочно в номер!-2» (12+)
07.35 - МУЛЬТутро
08.10 - «Живые истории»
09.00 - Россия. Местное время (12+)
10.00 - «По секрету всему свету»
10.20 - «Сто к одному»
11.10 - «Пятеро на одного»
12.00 - Вести
12.20 - Вести. Местное время
12.40 - «Юмор! Юмор! Юмор!!!» (16+)
15.00 - Х/ф «Злая судьба» (12+)
19.00 - «Привет, Андрей!» (12+)
21.00 - Вести в субботу
22.00 - Х/ф «Дочки-мачехи» (12+)
02.15 - Х/ф «Жена по совместительству» (12+)
04.10 - Т/с «Личное дело» (16+)
05.25 - «Прощание. Виктория и Галина Брежневы» (16+)
06.15 - Д/ф «Клара Лучко и Сергей Лукьянов. Украденное счастье» (12+)

АКТИС

06.00, 09.00, 12.00, 13.30 - «Местное время» (16+)
06.30, 10.40 - «Мультимир» (6+)
07.00, 20.00 - «В мире животных» (16+)
07.30 - М/с «Смешарики» (6+)
08.00 - Д/ф «Молога. Град обреченный» (16+)
08.45 - М/ф Защитники снов» (6+)
09.30 - Х/ф «Мы, нижеподписавшиеся» (12+)
11.15 - Д/ф «Назад, в молодость» (16+)
12.30 - «Исторические хроники» (16+)
14.00 - Вечер музыки М. Таривердиева (12+)
15.15, 23.30 - Д/ф «Татьяна Буланова. Ясный мой свет» (12+)
16.20 - Х/ф «Ни минуты покоя» (16+)
17.40, 00.30 - Т/с «Новый вызов» (16+)
19.30, 21.30 - «Итоги недели» (16+)
20.30, 04.00 - Т/с «Наследие» (16+)
22.00 - Х/ф «Развод по-французски» (16+)
02.20 - Х/ф «Бывший сотрудник» (16+)

ТВЦ-СИБИРЬ

06.30 - «Марш-бросок» (12+)
06.55 - «АБВГДейка»
07.25 - Х/ф «Мачеха»
09.15 - «Православная энциклопедия» (6+)
09.45 - Х/ф «На перепутье» (12+)
11.35 - Д/ф «Приключения советских донжуанов» (12+)
12.30, 15.30, 00.40 - «События»
12.45 - Х/ф «Неподдающиеся» (6+)
14.20, 15.45 - Х/ф «Я выбираю тебя» (12+)
18.20 - Х/ф «Сфинксы северных ворот» (12+)
22.00 - «Постскриптум»
23.10 - «Право знать!» (16+)
00.50 - «Право голоса» (16+)
04.05 - «Пятый год от конца мира». Спецрепортаж (16+)
04.35 - «90-е. Выпить и закусить» (16+)

НТВ

06.00 - «ЧП. Расследование» (16+)
06.35 - «Звезды сошлись» (16+)
08.25 - «Смотр» (0+)
09.00, 11.00, 17.00 - «Сегодня»
09.20 - «Их нравы» (0+)
09.35 - «Готовим с Алексеем Зиминым» (0+)
10.10 - «Кто в доме хозяин?» (16+)
11.20 - «Главная дорога» (16+)
12.00 - «Еда живая и мёртвая» (12+)
13.00 - «Квартирный вопрос» (0+)
14.05, 4.20 - «Поедем, поедим!» (0+)
15.00 - «Жди меня» (12+)
16.05 - «Своя игра» (0+)
17.20 - «Однажды..» (16+)
18.00 - «Секрет на миллион» (16+)
20.00 - «Центральное телевидение»
21.00 - «Ты супер!» (6+)
00.05 - «Международная пилорама» (16+)
01.05 - «Квартирник НТВ у Маргулиса» (16+)
02.20 - Х/ф «Кома» (16+)
04.55 - Т/с «ППС» (16+)

КУЛЬТУРА

07.30 - Х/ф «Принцесса цирка»
10.05, 03.40 - Мультфильмы
10.55 - «Обыкновенный концерт»
11.25 - Х/ф «Дядюшкин сон»
12.50 - Юбилей Людмилы Петрушевской. Д/ф «Уроки любви»
13.30, 01.00 - Д/ф «Крылатый властелин морей»
14.25 - Д/с «Мифы Древней Греции»
14.55 - «Пятое измерение»
15.20 - Х/ф «Старинный водевиль»
16.30 - Концерт, посвященный Дню славянской письменности и культуры
18.00 - «Игра в бисер». «Поэзия Саши Чёрного»
18.45, 02.55 - «Подводный клад Балаклавы»
19.30 - Д/с «История моды»
20.25 - Х/ф «Обыкновенный человек»
22.00 - «Агора»
23.00 - Х/ф «Трамвай «Желание»
01.55 - Х/ф «Свадьба»

ДОМАШНИЙ

06.30 - «Джейми: обед за 15 минут» (16+)
08.30, 19.00, 00.55, 06.20 - «6 кадров» (16+)
09.35 - Х/ф «Дважды в одну реку» (16+)
11.30 - Х/ф «Нахалка» (16+)
15.25 - Х/ф «Как развести миллионера» (16+)
20.00 - Т/с «Великолепный век» (16+)
23.55 - «Москвички» (16+)
01.30 - Х/ф «Пять невест» (16+)
05.20 - Д/ф «Окно жизни» (16+)

ТНТ

07.00, 09.30 - «ТНТ. Best» (16+)
09.00, 04.00 - «ТНТ Music» (16+)
10.00 - «Агенты 003» (16+)
10.30 - «Дом-2. Lite» (16+)
11.30 - «Дом-2. Остров любви» (16+)
12.30, 21.00 - «Песни» (16+)
13.30 - «Однажды в России» (16+)
17.00 - Х/ф «Пиксели» (12+)
19.00 - Т/с «СашаТаня» (16+)
00.00 - «Дом-2. Город любви» (16+)
01.00 - «Дом-2. После заката» (16+)
02.00 - Х/ф «Пол: секретный материальчик» (16+)
04.30 - «Импровизация» (16+)
06.30 - «Comedy Woman» (16+)

СТС

07.00 - М/ф «Медведи Буни. Таинственная зима» (6+)
08.50 - М/с «Три кота» (0+)
09.05 - М/с «Тролли. Праздник продолжается!» (6+)
09.30, 12.30 - «Уральские пельмени». Любимое» (16+)
10.30 - «ПроСТО кухня» (12+)
11.30 - «Успеть за 24 часа» (16+)
12.55 - М/ф «Снупи и мелочь пузатая в кино» (0+)
14.35 - Х/ф «Таймлесс. Рубиновая книга» (12+)
17.00 - «Шоу «Уральских пельменей» (16+)
18.00 - «Взвешенные и счастливые люди» (16+)
20.00 - Х/ф «Черепашки-ниндзя» (16+)
22.00 - Х/ф «Парк юрского периода-3» (12+)
23.50 - Х/ф «Враг государства» (0+)
02.20 - Х/ф «Дневной дозор» (12+)
05.05 - «Это любовь» (16+)
06.05 - «Ералаш» (0+)
06.50 - «Музыка на СТС» (16+)

ЗВЕЗДА

06.00 - Х/ф «Подарок черного колдуна»
07.15 - Х/ф «Царевич Проша»
09.00, 13.00, 18.00 - «Новости дня»
09.15 - «Легенды музыки». «Ансамбль им. Александрова» (6+)
09.40 - «Последний день». Савелий Крамаров (12+)
10.30 - «Не факт!» (6+)
11.00 - Д/с «Загадки века». «Хлопковое дело» (12+)
11.50 - «Улика из прошлого». «Тайна Апокалипсиса. Сколько нам осталось жить?» (16+)
12.35 - «Спецрепортаж» (12+)
13.15 - Д/с «Секретная папка». «Охотник на резидентов» (12+)
14.25 - Х/ф «Нормандия-Неман» (12+)
15.40 - Х/ф «Благословите женщину» (12+)
18.10 - «Задело!»
18.25 - Т/с «На углу, у Патриарших…» (16+)
23.20 - Х/ф «30-го уничтожить» (12+)
01.55 - Х/ф «Генерал» (12+)
04.00 - Х/ф «Дожить до рассвета»

ПЯТЫЙ КАНАЛ

06.00 - Мультфильмы (0+)
09.35 - «День ангела» (0+)
10.00 - «Известия»
10.15 - Т/с «След» (16+)
01.00 - «Известия. Главное»
01.55 - Т/с «Террористка Иванова» (16+)

МАТЧ

06.30 - Д/ф «Почему мы ездим на мотоциклах?» (16+)
08.10 - «Десятка!» (16+)
08.30 - Анастасия Янькова. Лучшие поединки (16+)
09.00 - Смешанные единоборства. Bellator. М. Филипович - Р. Нельсон. А. Янькова - К. Джексон. Прямая трансляция из Великобритании
11.30 - «Звёзды футбола» (12+)
12.00, 20.35, 00.15, 05.00 - «Все на Матч!»
13.00 - Х/ф «Некуда бежать» (16+)
14.45, 19.00, 20.30, 22.05, 00.10 - «Новости»
14.55 - «Наши на ЧМ» (12+)
15.15 - «Спецрепортаж» (12+)
15.45 - Х/ф «Гонка» (16+)
17.55 - Формула-1. Гран-при Монако. Свободная практика. Прямая трансляция
19.05 - Смешанные единоборства. Bellator. М. Филипович - Р. Нельсон. А. Янькова - К. Джексон (16+)
20.55 - Формула-1. Гран-при Монако. Квалификация. Прямая трансляция
22.10 - Баскетбол. Единая лига ВТБ. 1/4 финала. «Химки» - «Локомотив-Кубань» (Краснодар). Прямая трансляция
01.05 - «Вэлкам ту Раша» (12+)
01.35 - «Все на футбол!»
02.35 - Футбол. «Реал» (Мадрид, Испания) - «Ливерпуль» (Англия). Лига чемпионов. Финал. Прямая трансляция
05.30 - Волейбол. Россия - Польша. Лига наций. Мужчины (0+)

ВОСКРЕСЕНЬЕ, 27 МАЯ

ПЕРВЫЙ КАНАЛ

07.00, 11.00, 13.00 - Новости
07.10 - Х/ф «За двумя зайцами»
08.50 - М/с «Смешарики. Пин-код»
09.05 - «Часовой» (12+)
09.35 - «Здоровье» (16+)
10.40 - «Непутевые заметки» (12+)
11.10 - Д/ф «Галина Польских. По семейным обстоятельствам» (12+)
12.15 - «В гости по утрам»
13.15 - Д/ф «Фрунзик Мкртчян. Человек с гордым профилем» (12+)
14.20 - Х/ф «Мимино» (12+)
16.10 - Х/ф «Белые росы» (12+)
17.50 - «Ледниковый период. Дети»
20.25 - «Старше всех!»
22.00 - Воскресное ««Время»»
23.30 - КВН. Высшая лига (16+)
01.45 - Х/ф «Объект моего восхищения» (16+)
03.50 - Х/ф «Черная вдова» (16+)

РОССИЯ

05.55 - Т/с «Срочно в номер!-2» (12+)
07.45, 04.30 - «Сам себе режиссёр»
08.35, 04.00 - «Смехопанорама»
09.05 - «Утренняя почта»
09.45 - Местное время. Вести-Москва
10.25 - «Сто к одному»
11.10 - «Когда все дома»
12.00 - Вести
12.20 - «Смеяться разрешается»
15.00 - Х/ф «Сжигая мосты» (12+)
19.00 - «Лига удивительных людей» (12+)
21.00 - Вести недели
23.00 - «Воскресный вечер» (12+)
01.00 - Д/ф «Китайская мечта. Путь возрождения» (12+)
02.05 - Т/с «Право на правду» (12+)

АКТИС

06.00, 09.00, 12.00, 13.30, 19.30, 21.30 - «Итоги недели» (16+)
06.30 - «Мультимир» (6+)
07.00 - «В мире животных» (12+)
07.30 - М/с «Смешарики» (6+)
08.00 - Д/ф «Назад, в молодость» (16+)
08.45 - М/ф «Защитники снов» (6+)
09.30 - Х/ф «Мы, нижеподписавшиеся» (12+)
10.45 - Д/ф «Чудо природы - зрение» (16+)
11.30, 00.05 - «Euromaxx. Окно в Европу» (16+)
12.30 - «Исторические хроники» (16+)
14.00 - «Актуальное интервью» (16+)
14.30 - Т/с «Перевозчик» (16+)
16.10 - Д/ф «Запрещенная история» (16+)
17.40, 00.35 - Х/ф «Клятва Гиппократа» (16+)
20.00 - «В центре внимания» (16+)
20.30, 04.00 - Т/с «Наследие» (16+)
22.00 - Х/ф «Зильс Мария» (16+)
02.25 - Вечер музыки М. Таривердиева (12+)
03.45 - Д/ф «Сами мы местные» (16+)

ТВЦ-СИБИРЬ

07.10 - Х/ф «В добрый час!»
09.05 - «Фактор жизни» (12+)
09.35 - «Петровка, 38» (16+)
09.50 - Х/ф «Сицилианская защита» (12+)
11.35 - Д/ф «Александр Абдулов. Роман с жизнью» (12+)
12.30, 01.10 - «События»
12.45 - Х/ф «Три дня на любовь» (12+)
14.45 - «Смех с доставкой на дом» (12+)
15.30 - «Московская неделя»
16.00 - «Советские мафии. Демон перестройки» (16+)
16.55 - «Дикие деньги. Отари Квантришвили» (16+)
17.40 - «Прощание. Япончик» (16+)
18.35 - Х/ф «Пуанты для Плюшки» (12+)
22.15, 01.25 - Х/ф «Тень стрекозы» (12+)
02.20 - Х/ф «Любовь в квадрате» (16+)
04.15 - Х/ф «На перепутье» (12+)

НТВ

05.55, 03.05 - Х/ф «Прятки» (16+)
07.55 - «Центральное телевидение» (16+)
09.00, 11.00, 17.00 - «Сегодня»
09.20 - «Их нравы» (0+)
09.45 - «Устами младенца» (0+)
10.25 - «Едим дома» (0+)
11.20 - «Первая передача» (16+)
12.00 - «Чудо техники» (12+)
12.55 - «Дачный ответ» (0+)
14.00 - «НашПотребНадзор» (16+)
15.00 - «У нас выигрывают!» (12+)
16.05 - «Своя игра» (0+)
17.20 - «Следствие вели» (16+)
19.00 - «Новые русские сенсации» (16+)
20.00 - «Итоги недели»»
21.10 - «Ты не поверишь!» (16+)
22.10 - «Звезды сошлись» (16+)
00.00 - «Трудно быть боссом» (16+)
01.05 - Х/ф «Я покажу тебе Москву» (16+)
05.00 - Т/с «ППС» (16+)

КУЛЬТУРА

07.30 - «Лето Господне». День Святой Троицы
08.05 - Х/ф «Обыкновенный человек»
09.40, 03.25 - Мультфильмы
10.15 - Д/с «Мифы Древней Греции»
10.45 - «Обыкновенный концерт»
11.10 - «Мы - грамотеи!»
11.50 - Х/ф «Свадьба»
12.55 - «Что делать?»
13.45 - «Диалоги о животных. Московский зоопарк»
14.25 - Д/с «Эффект бабочки»
14.55 - Концерт Хосе Каррераса и Венского симфонического оркестра в Шёнбруннском дворце
15.50 - Х/ф «Трамвай «Желание»
17.50 - «Гений»
18.20 - «Пешком…». Москва футбольная
18.50 - Х/ф «Табор уходит в небо»
20.30 - «Новости культуры»
21.10 - «Романтика романса». Никите Богословскому посвящается
22.05 - Х/ф «Прощальные гастроли»
23.15 - Торжественная церемония открытия Года Японии в России. Трансляция из Большого театра
00.45 - Х/ф «Мишень» (18+)

ДОМАШНИЙ

06.30 - «Джейми: обед за 15 минут» (16+)
08.30, 19.00, 00.50 - «6 кадров» (16+)
09.50 - Х/ф «Терапия любовью» (16+)
11.50 - Х/ф «Крёстная» (16+)
15.10 - Х/ф «Печали-радости Надежды» (16+)
20.00 - Т/с «Великолепный век» (16+)
23.50 - «Москвички» (16+)
01.30 - Х/ф «Жених для Барби» (16+)

ТНТ

07.00 - «ТНТ. Best» (16+)
10.00 - «Дом-2. Lite» (16+)
11.00 - «Дом-2. Остров любви» (16+)
12.00 - «Перезагрузка» (16+)
13.00 - «Большой завтрак» (16+)
13.30 - «Песни» (16+)
15.30 - Х/ф «Пиксели» (12+)
17.30 - Х/ф «Час пик-3» (16+)
19.15 - «Комеди Клаб» (16+)
21.00 - «Холостяк» (16+)
22.30 - «Stand up». Дайджест-2018 (16+)
23.00 - «Комик в городе» (16+)
00.00 - «Дом-2. Город любви» (16+)
01.00 - «Дом-2. После заката» (16+)
02.00 - «Такое кино!» (16+)
02.30 - Х/ф «Держи ритм» (12+)
04.45 - «ТНТ Music» (16+)
05.20 - «Импровизация» (16+)
06.20 - «Comedy Woman» (16+)

СТС

07.00 - М/с «Смешарики» (0+)
07.45 - М/с «Том и Джерри» (0+)
08.10, 09.05 - М/с «Тролли. Праздник продолжается!» (6+)
08.35 - М/с «Новаторы» (6+)
08.50 - М/с «Три кота» (0+)
09.30, 17.00 - «Шоу «Уральских пельменей» (16+)
10.35 - Х/ф «Таймлесс-2. Сапфировая книга» (12+)
12.50 - Х/ф «Таймлесс-3. Изумрудная книга» (12+)
15.00 - Х/ф «Черепашки-ниндзя» (16+)
18.00 - Х/ф «Парк юрского периода-3» (12+)
19.50 - Х/ф «Черепашки-ниндзя-2» (16+)
22.00 - Х/ф «Мир юрского периода» (16+)
00.25 - «Шоу выходного дня» (16+)
01.25 - Х/ф «Животное» (12+)
03.00 - Х/ф «Это всё она» (16+)
04.50 - «Это любовь» (16+)
06.20 - «Ералаш» (0+)
06.50 - «Музыка на СТС» (16+)

ЗВЕЗДА

05.35 - Х/ф «Фронт без флангов» (12+)
09.00 - «Новости недели»
09.25 - «Служу России!»
09.55 - «Военная приемка» (6+)
10.45 - «Политический детектив» (12+)
11.10 - «Код доступа» (12+)
12.00 - «Теория заговора» (12+)
13.00 - «Новости дня»
13.15 - «Спецрепортаж» (12+)
13.55 - Х/ф «Марш-бросок. Охота на «Охотника» (16+)
18.00 - «Новости. Главное»
18.45 - Д/с «Подводный флот России» (12+)
22.00 - «Прогнозы» (12+)
22.45 - «Фетисов» (12+)
23.35 - Х/ф «Фронт за линией фронта» (12+)
03.00 - Х/ф «Фронт в тылу врага» (12+)

ПЯТЫЙ КАНАЛ

06.00 - Т/с «Террористка Иванова» (16+)
10.00 - «Известия. Главное»
11.00 - «Истории из будущего» (0+)
11.50 - «Моя правда. Виктор и Ирина Салтыковы» (12+)
12.35 - «Моя правда. Иосиф Кобзон» (12+)
13.20 - «Моя правда. Барбара Брыльська» (12+)
14.10 - «Моя правда. Светлана Крючкова» (12+)
15.00 - «Уличный гипноз» (12+)
15.35 - Т/с «Счастье по рецепту» (12+)
19.00 - Т/с «Редкая группа крови» (12+)
03.05 - Т/с «Страсть» (16+)

МАТЧ

07.30 - Смешанные единоборства. UFC. Д. Майя - К. Усман (16+)
09.30 - Профессиональный бокс. Ли Селби - Дж. Уоррингтон. Бой за титул чемпиона мира по версии IBF в полулёгком весе (16+)
11.30 - «Звёзды футбола» (12+)
12.00, 17.05, 20.25, 23.50, 04.00 - «Все на Матч!» (12+)
12.35 - Х/ф «Король клетки» (16+)
14.35, 17.00, 18.00, 23.15, 00.50 - «Новости»
14.45 - Зелёный марафон «Бегущие сердца-2018». Прямая трансляция
15.05 - На пути к финалу Суперсерии. Гассиев & Усик. Специальный обзор (16+)
17.40 - Зелёный марафон «Бегущие сердца-2018». Прямая трансляция
18.10 - Футбол. «Реал» (Мадрид, Испания) - «Ливерпуль» (Англия). Лига чемпионов. Финал (0+)
20.55 - Формула-1. Гран-при Монако. Прямая трансляция
23.20 - «Вэлкам ту Раша» (12+)
01.00 - Смешанные единоборства. UFC. С. Томпсон - Д. Тилл. Прямая трансляция
04.30 - Волейбол. Россия - Корея. Лига наций. Мужчины

ПРОСТОР ДЛЯ СПОРТИВНЫХ ПОБЕД

Большие перемены ждут школу олимпийского резерва «Сибиряк»

Переход на программы спортивной подготовки, масштабный капремонт, развитие летнего лагеря «Вымпел» - большие перемены ждут спортшколу олимпийского резерва «Сибиряк». Уже давненько наши спортивные объекты нуждаются в модернизации, которая откроет новые перспективы для побед юных ангарчан.

В ногу со временем

В этом году спортшкола олимпийского резерва «Сибиряк» переходит на программы спортивной подготовки. Это общероссийский тренд. Школы, которые занимаются подготовкой спортивного резерва, должны перейти от подчинения министерствам образования в ведение министерств спорта. Очевидные плюсы такого процесса налицо: российские спортшколы, которые уже перешли в новый статус, сегодня получают дополнительные субсидии из федерального бюджета на улучшение и развитие своей материально-технической базы.

Теперь спортивные школы будут реализовывать новые стандарты спортивной подготовки. Они утверждены приказом Минспорта России. Сколько видов спорта - столько и стандартов.

- Сегодня мы формально сидим на двух стульях. С одной стороны - выполняем функции дополнительного образования, с другой - готовим спортивный резерв. Есть противоречия. Логично, что спортивные школы напрямую должны подчиняться Министерству спорта, - рассказывает и. о. начальника Управления по физической культуре и спорту Борис БАБАТЕНКО.

Обучение останется бесплатным

В Ангарском округе на программы спортивной подготовки сегодня переходят сразу три спортивные школы. В новый статус практически перешла спортшкола «Ангара», в стадии перехода спортшкола «Ермак». Подготовить необходимые документы предстоит и «Сибиряку».

- Действительно, в связи с переходом мы рассчитываем получить дополнительное финансирование как из областного, так и из федерального бюджета. Это даст нашим талантливым детям возможность больше выезжать на соревнования, улучшать свои спортивные результаты, состояться в своём родном городе, - уверен Борис Николаевич.

По его словам, родителям и детям беспокоиться не о чем. Переход от одного министерства к другому на процессе обучения никак не скажется. Все эти процессы касаются скорее администрации спортшкол: подготовка необходимого пакета документов, внедрение программ спортподготовки в учебный процесс.

- Как и прежде, обучение в спортшколах останется бесплатным. Ни во время набора, ни за обучение платить не нужно. Все спортивные направления также останутся на своём месте. Более того, в планах - особое развитие летнего спортивного лагеря «Вымпел», который входит в спортшколу «Сибиряк». Очень надеемся, что удастся сделать его круглогодичным, - рассказывает Борис Бабатенко.

Сегодня ремонт и модернизация «Вымпела» отдельной строкой прописаны в Стратегии развития Ангарского округа.

Миллионы будут вложены в ремонт

Напомним, развитие спортшколы «Сибиряк» было особо выделено в докладе мэра Сергея ПЕТРОВА «О положении дел в Ангарском городском округе в 2017 году и основных направлениях муниципальной политики в 2018 году».

- Перед нами стоит задача поступательно провести ремонтные работы во всех существующих спортивных учреждениях. В этом году из местного и областного бюджетов выделены средства на ремонт лыжной базы школы олимпийского резерва «Сибиряк», - озвучил руководитель округа.

И это действительно так. Благодаря активной работе профильных управлений и отделов администрации Ангарского округа получилось войти в рейтинг Министерства строительства Иркутской области сразу с тремя ангарскими объектами! Отметим, что в рейтинг на финансирование капитальных ремонтов вошли всего 14 объектов нашего региона, три из них - ангарские.

По словам Бориса Бабатенко, в этом году на капитальный ремонт легкоатлетического манежа в 95 квартале, который принадлежит «Сибиряку», будет выделено 36 млн рублей, из них 18 млн придёт из областного бюджета, а ещё 18 млн рублей выделяется из бюджета Ангарского городского округа.

Также в областной рейтинг на ремонт вошло окончание работ по спортивному ядру на стадионе «Ангара». Здесь появятся большое табло, новые беговые дорожки, будут отремонтированы трибуны.

Кстати, в прошлом году Ангарск занял первое место среди городов Иркутской области по организации спортивной культурно-массовой работы. Это дало нам право надеяться, что и по другим программам на нашу территорию придут средства из областного бюджета.

- Эти средства пойдут на дальнейшее оснащение спортшкол современным спортивным оборудованием, - отмечает Борис Бабатенко.

Лилия МАТОНИНА
Фото Любови ЗУБКОВОЙ

Переход на программы спортивной подготовки, масштабный капремонт, развитие летнего лагеря «Вымпел» - большие перемены ждут спортшколу олимпийского резерва «Сибиряк»

Сегодня ремонт и модернизация летнего спортивного лагеря «Вымпел» отдельной строкой прописаны в Стратегии развития Ангарского округа

НА КАПИТАЛЬНЫЙ РЕМОНТ ЛЕГКОАТЛЕТИЧЕСКОГО МАНЕЖА «СИБИРЯКА» БУДЕТ ВЫДЕЛЕНО 36 МЛН РУБЛЕЙ: 18 МЛН - ИЗ ОБЛАСТНОГО БЮДЖЕТА, ЕЩЁ 18 МЛН - ИЗ БЮДЖЕТА АНГАРСКОГО ГОРОДСКОГО ОКРУГА.

КСТАТИ

Новый спортивный комплекс спортзала «Победа» открыт для всех

Скалодром, верёвочные тренажёры, турники. Ангарчане, которые живут недалеко от спортзала «Победа», на днях заметили новенький спортивный комплекс, появившийся на территории за зданием спортзала.

Как разъяснил нашей газете Александр ЛЕОНОВ, директор спортшколы «Ермак», в ведении которой находится спортзал «Победа», спортивный комплекс открыт для всех желающих поупражняться. Обслуживанием комплекса будет заниматься спортшкола «Ермак».

Дело в том, что в 2017 году ангарская СДЮСШОР «Ермак» в числе четырёх спортшкол Иркутской области получила спортивное оборудование на средства федерального и регионального бюджетов в размере 8,7 млн рублей. Деньги были выделены в рамках федеральной целевой программы «Развитие физической культуры и спорта в РФ на 2016-2020 годы».

Спортшкола «Ермак» получила большое количество спортивного оборудования для обеспечения как общефизической, так и специальной подготовки. В числе спортивного оборудования был и многофункциональный тренажёрный комплекс с навесным оборудованием, который сейчас смонтирован и установлен на территории, прилегающей к спортивному залу «Победа».

Как заверили нас в Управлении по физической культуре и спорту администрации Ангарского округа, работа по установке универсальных спортивных площадок будет продолжена.

ФОТОФАКТ

«Судьба - она ведь тоже умная. Она достойных ищет»

Памятник легендарному герою самого известного советского детективного сериала Глебу ЖЕГЛОВУ установлен в лесном массиве 7а микрорайона недалеко от зданий налоговой инспекции и ФСБ.

Наверное, нет в нашей стране такого человека, который бы не слышал о советском фильме под названием «Место встречи изменить нельзя». На самом деле эта лента была поставлена по мотивам романа братьев ВАЙНЕРОВ «Эра милосердия». Актёру Владимиру ВЫСОЦКОМУ удалось создать запоминающийся образ детектива Глеба Жеглова, служившего в МУРе. За создание этого образа Владимир Семёнович получил Государственную премию СССР посмертно.

Сам фильм практически моментально разошёлся на цитаты: «Вор должен сидеть в тюрьме!», «Так что по десятке вам, граждане. По десятке на душу населения...», «У нищих слуг нет!», «Судьба - она ведь тоже умная. Она достойных ищет», «Не впадай в отчаянье. Не имей такой привычки».

Кстати, в мире существует необъяснимое явление, так называемый эффект Манделы, - массовые ложные воспоминания. Например, большая часть зрителей «помнит», что в одном из эпизодов фильма Жеглов сказал: «Ну и рожа у тебя, Шарапов». Но истинная фраза звучит по-другому: «Ну и рожа у тебя, Володя».

Лилия МАТОНИНА
Фото Любови ЗУБКОВОЙ

БЕГИ, ГОРОД, БЕГИ!

Полторы тысячи ангарчан приняли участие в легкоатлетической эстафете

В субботу, 12 мая, Ангарск переобулся в кроссовки, чтобы принять участие в традиционной, 62-й легкоатлетической эстафете и массовом забеге по историческому центру города.

Зря верили предсказателям

Всю предшествующую спортивному празднику неделю метеосводки занимались запугиванием ангарчан то ледяным ветром, а то и вовсе снежком. Пронизывающий ветер поутру, и правда, не располагал к бегу трусцой. Сколько нашлось тех, кто так и не решился выйти на улицу и предпочёл остаться дома? Их число, как и их имена, мы уже не узнаем. Зато мы знаем других - полторы тысячи смельчаков, каждого из которых сегодня можно без труда отыскать на многочисленных фото и видео, наводнивших Интернет. Тем более что уже к обеду предсказания синоптиков развеялись, как и тучи над Ангарском.

Первой на площади Ленина стартовала ежегодная легкоатлетическая эстафета. Командам, защищавшим спортивную честь своих школ, колледжей и производственных коллективов, как всегда, предстояло преодолеть знакомые 3910 метров вдоль улицы Карла Маркса. На протяжении 13 этапов зрители могли сопереживать и выкрикивать с тротуаров слова поддержки своим родным, одноклассникам и сослуживцам.

Пять минут назад триумфально финишировавшие девушки из школы №10 уже вовсю рвали глотки, подгоняя к финишу парней-одноклассников. И парни в общем-то не подкачали - вторые.

- На шестом этапе палочку я принимал только третьим, - едва отдышавшись, рассказывает ученик школы №10 Артур ШУМИЛОВ. - От соперника из 24-й школы было уже 60 метров отставания, но я выложился, как мог: не хотел подводить свою школу. В итоге удалось сократить отрыв до 15 метров, а дальше уже одноклассники постарались - мы с серебром!

Мэр Сергей ПЕТРОВ: «Своим примером наши горожане доказывают приятную истину: Ангарск - самый спортивный город»

Первыми же среди школьников оказались парни из лицея №1. После победы они были вне себя от радости, обнимались и хлопали друг друга по плечам. И такие эмоции вполне понятны.

- 25 лет назад мы были третьими, а после этого даже в призы не попадали, - потирая усы, с гордостью заявляют учителя физкультуры. - Молодцы! Всем пятёрки за год!

В толпе бегунов стесняться нечего

Ну а десертом спортивного праздника стал массовый забег, который в подобном формате проходит в Ангарске уже второй год подряд. К участию приглашали всех, вне зависимости от возраста и уровня подготовки. Бегуны могли преодолеть классические 3910 метров либо лайт-вариант забега протяжённостью 2000 метров. Традиционно полную дистанцию пробежал мэр Ангарского городского округа Сергей ПЕТРОВ.

- Ангарск всегда был городом сильных, красивых и волевых людей. Я поздравляю всех с этим праздником, - перед самым стартом отмечает Сергей Петров. - Своим примером наши горожане доказывают приятную истину: Ангарск - самый спортивный город. Посмотрите, кто сегодня бежит: люди всех возрастов.

И правда, бок о бок бежали целые поколения ангарчан - бежали целыми семьями. Кто в кроссовках, кто в тапках. Была б возможность, и на лыжах бы пробежали. Ведь секунды здесь не главное. Куда важнее результата получать удовольствие от процесса. Именно так была настроена и эта парочка бегунов - без лишней спешки, не напрягаясь, одними из последних в финишный створ забегают молодая мама Виктория ПАЛАЖЧЕНКО и её дочка Катя.

Десертом спортивного праздника стал массовый забег, который в подобном формате проходит в Ангарске уже второй год подряд

- Мы уже второй раз с дочуркой принимаем участие в забеге и делаем это для поддержания тонуса, - говорит Виктория. - Могли и 2 километра пробежать, но решили не изменять себе и, как год назад, пробежали всю дистанцию. Мы бы и каждый день так бегали. Таких бы мероприятий да побольше! Кто-то, может, стесняется в одиночку бегать, а в толпе таких же бегунов стесняться нечего. Беги себе, заряжайся энергией и позитивом людей. Красота!

Максим ГОРБАЧЁВ
Фото Любови ЗУБКОВОЙ

ИТОГИ ЛЕГКОАТЛЕТИЧЕСКОЙ ЭСТАФЕТЫ:

СОШ, девушки:
1-е место - школа №10, **2-е место -** школа №24, **3-е место -** школа №27

СОШ, юноши:
1-е место - лицей №1, **2-е место -** школа №10, **3-е место -** школа №24

Средние учебные заведения, девушки:
1-е место - Ангарский политехнический техникум, **2-е место -** филиал Иркутского колледжа экономики, сервиса и туризма, **3-е место -** Ангарский промышленно-экономический техникум

Средние учебные заведения, юноши:
1-е место - Ангарский политехнический техникум, **2-е место -** Ангарский промышленно-экономический техникум, **3-е место -** Ангарский автотранспортный техникум

Спортшколы:
1-е место - МАУ «Ермак», **2-е место -** училище олимпийского резерва, **3-е место -** СДЮСШОР «Ангара»

Предприятия и организации:
1-е место - АО «АНХК», **2-е место -** Ангарский завод полимеров, **3-е место -** ЗАО «Стройкомплекс»

ИНИЦИАТИВА

В Ангарске начинают развивать синхронное фигурное катание

Юлия МАРТЮШЕВА один из ведущих тренеров ангарской школы фигурного катания. В Ангарск она приехала из Перми три года назад. В этом году Юлия объявила о наборе группы синхронного фигурного катания. Наш корреспондент встретился с преподавателем и узнал все подробности.

- Почему в Ангарске решили развивать синхронное катание?

- Не все ребятишки, занимаясь фигурным катанием, дойдут до чемпионских вершин. Многие уходят, не реализовавшись: где-то с прыжками проблемы, у кого-то сложности с техникой... Да много разных причин. Подумалось: а почему бы не заняться синхронным катанием? Технически несложно, главные компоненты - катание, скольжение, взаимодействие в коллективе.

- Откуда мысль возникла?

- Во время перерывов хоккейных матчей наши воспитанники выступают с номерами своей программы, но они все одиночники. А катание коллектива смотрится гораздо интереснее. Попытки попробовать были: девчата катались с флагами, с лентами, на городских праздниках, церемониях открытия турниров. Но захотелось большего. Профессиональнее, интереснее, с постановкой композиций.

- Как к этому относятся родители, которые видят в своих чадах звёзд?

- Разговариваем, убеждаем. Есть перспектива поездить в будущем на различные соревнования. Вид спорта молодой. В нашем регионе, от Сибири до Тихого океана, на этом фронте активности пока не наблюдается. Главное - стать первыми. Занимаемся на этой стадии по воскресеньям, но будем наращивать интенсивность. Сейчас нужно набрать ту группу, с которой потом пойдёт плотная работа. Синхронное катание не сегодня завтра войдёт в программу Олимпийских игр, а вы сами знаете, какое отношение у нас к видам олимпийским и неолимпийским. Успеешь - выиграешь, потеряешь время - проиграешь.

- А дети?

- Вот им в группе кататься нравится - вместе всегда интереснее. И помощь окажут друг другу, и поддержат. Работа предстоит и в зале, и на льду. Есть хореограф, который будет помогать. Планов много, и хочется, чтобы они реализовались. Ждём вас на «Ермаке».

Роман КАРАВАЕВ
Фото Любови ЗУБКОВОЙ

СПРАВКА

Первое упоминание о синхронном катании относится к 1956 году, когда Ричард ПОРТЕР из Мичигана в перерывах хоккейных матчей городской команды вывел на лёд с десяток фигуристов, которые показали несколько композиций. С 1983 года разыгрывается Кубок мира, а с 2000-го - чемпионат мира. Законодатели моды - США, Канада, Швеция, Финляндия. У нас в России известна команда «Парадиз» из Санкт-Петербурга. Она является чемпионом мира 2016 и 2017 годов. Есть также коллектив из Екатеринбурга «Юность», команда «Татарстан».

СИТУАЦИЯ

Романтика ангарского подъезда

Старую мебель можно продать, подарить или увезти в гараж. Жители дома 12 в 17 микрорайоне придумали другой вариант - выставили ненужный диван в подъезд.

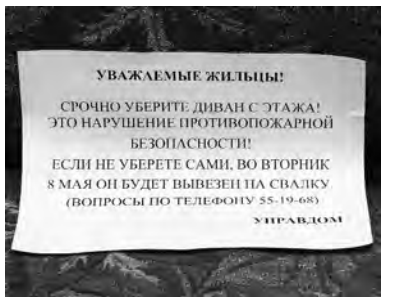

Курящие начинают и выигрывают

Любителей подымить в подъезде соседи обычно не любят - ругаются, выгоняют на улицу. Место общественное, и, напомним, курить в нём запрещено. Нарушитель может попасть на штраф от 500 до 1500 рублей за один перекур, если, конечно, принципиальные соседи зададутся целью наказать любителя табака: снимут нарушителя на видео, найдут двух свидетелей и обратятся в правоохранительные органы. Таких жильцов в первом подъезде дома 12 нет, поэтому здесь курильщики чувствуют себя очень вольготно. Обычно дымили в уголке, незаметно выкидывали окурки и разбредались по квартирам. Так было до тех, пока кто-то из соседей не выставил на площадку... диван. Нужно сказать, неплохой диван. Вполне себе приличный, достаточно чистый и мягкий. Уголок курильщики сразу оборудовали вместительной пепельницей.

- Мало ли что может случиться?! Кто-то уронит сигарету, начнётся пожар, а у нас пятый этаж, - возмущается жительница одной из квартир Анна. - Нет гарантии, что они здесь только курить будут. А если выпивать начнут? Нам такое «развлечение» в подъезде не нужно.

Пока диван стоит, курильщики радуются, а жители думают: а не обратиться ли им в Госпожнадзор?

Заметим, что на лестнице между 4-м и 5-м этажами установлена дверь-решётка. Её периодически закрывают на ключ. Если злополучный диван загорится, то эвакуировать людей будет непросто, да и попасть на этаж не смогут ни скорая, ни пожарная бригада.

Диван и ныне там

Сразу после первых майских праздников жители позвонили управдому и рассказали о возникшей ситуации. Вскоре появилось требование убрать мебель, иначе её вывезут, и хозяина не спросят. Мероприятие запланировали на 8 мая. Мы были 11-го. Диван с места никто не сдвинул. Хозяевам он не нужен, вытаскивать чужое имущество управляющая компания тоже не обязана. Да и попробуй спустить тяжеленный диван с пятого этажа! К тому же его нужно вывезти на свалку - тоже не так просто. Надежда лишь на то, что диван присмотрит какой-нибудь рачительный хозяин или экономный дачник и вывезет мебель из подъезда. Пока же диван стоит, курильщики радуются, а жители думают: а не обратиться ли им в Госпожнадзор? Ведь согласно действующему законодательству хранение под маршами лестниц и на их площадках любого рода вещей, мебели и иных горючих материалов воспрещено. А диваны, как известно, у нас горят очень хорошо.

Анастасия ДОЛГОПОЛОВА

ПОЛЕЗНАЯ ИНФОРМАЦИЯ

Какие изменения внесли в закон о соцподдержке

В Закон Иркутской области «О социальной поддержке в Иркутской области семей, имеющих детей» №63-оз от 23.10.2006 (далее - Закон 63-оз) внесены изменения, которые вступили в силу с 28 апреля 2018 года.

1. Многодетные семьи имеют право на обеспечение бесплатного питания для учащихся, посещающих муниципальные общеобразовательные организации, а при отсутствии в муниципальных общеобразовательных организациях организованного питания - предоставление набора продуктов питания, без учёта дохода семьи.

2. Для назначения остальных мер социальной поддержки, установленных Законом 63-оз, многодетным и малоимущим семьям предоставление документов, подтверждающих размер дохода каждого члена семьи за шесть последних календарных месяцев, предшествующих подаче заявления, не требуется для следующих категорий граждан:

- для единственного законного представителя ребёнка (детей) - инвалида I группы либо для нетрудоспособного инвалида II группы, а также для обоих законных представителей, мачехи, отчима ребёнка (детей) - инвалидов I группы либо нетрудоспособных инвалидов II группы;

- для единственного законного представителя, одного из законных представителей, мачехи, отчима, осуществляющего (осуществляющей) уход за тремя и более детьми, не достигшими восемнадцати лет.

3. Меры социальной поддержки предоставляются при условии осуществления трудоспособными членами семьи трудовой или иной приносящей доход деятельности либо признания членов семьи (одного из членов семьи) безработными (безработным) в соответствии с законодательством, кроме случаев:

- ухода за тремя и более детьми, не достигшими возраста восемнадцати лет, их единственным законным представителем, одним из законных представителей, мачехой, отчимом.

А также кроме случаев, ранее установленных Законом 63-оз:

- ухода за ребёнком до достижения им возраста трёх лет или ухода за ребёнком в возрасте от 3 до 18 лет, имеющим медицинские противопоказания для посещения образовательной организации;

- ухода за ребёнком-инвалидом;

- ухода за инвалидом I группы;

- ухода за престарелым, нуждающимся по заключению медицинской организации в постоянном постороннем уходе либо достигшим возраста 80 лет;

- обучения по очной форме в профессиональной образовательной организации либо в образовательной организации высшего образования;

- прохождения военной службы по призыву;

- отбывания наказания в виде лишения свободы либо применения меры пресечения в виде заключения под стражу, а также нахождения на принудительном лечении по решению суда;

- нахождения в розыске;

- ведения личного подсобного хозяйства.

4. Для назначения мер социальной поддержки необходимо представить документы в соответствии с перечнем требуемых документов, установленным Законом 63-оз, в том числе свидетельство о браке - для законных представителей, состоящих в браке с лицами, не являющимися родителями детей (мачехой, отчимом).

За назначением мер социальной поддержки граждане имеют право обратиться:

- в ОГКУ «Управление социальной защиты населения по Ангарскому району» по адресу: ул. Коминтерна, 41, каб. 114, 115; тел.: 52-37-71. Часы работы: с понедельника по четверг с 9.00 до 18.00, обед с 13.00 до 14.00, в пятницу с 9.00 до 13.00.

- Многофункциональный центр Ангарска (МФЦ) по адресам: 84 квартал, дом 16 (бывший магазин «Сибирячка») или ул. Ворошилова, 65 (Центр занятости). Часы работы: понедельник, среда, пятница с 9.00 до 19.00, вторник, четверг с 9.00 до 20.00, в субботу с 9.00 до 16.00.

БЛАГОДАРНОСТЬ

Спасибо за «Песни Победы»!

Благодарим Ангарское отделение партии «ЕДИНАЯ РОССИЯ», в лице руководителя исполкома Ольги Геннадьевны БАРХОТКИНОЙ, и директора «Автоколонны 1948» Сергея Валерьевича ШАРКОВА, организовавших выезд наших ветеранов на праздничный концерт 7 мая в Иркутскую филармонию. Замечательный ретроконцерт «Песни Победы» в канун праздника!

При входе в зал нам всем прикололи георгиевские ленты, поздравили и вручили по сборнику «Песни Победы». Это было трогательно и приятно. Издание просто порадовало: любимые наши песни собраны воедино, хорошая бумага, крупный яркий шрифт - всё продумано для людей преклонного возраста! Восхитительные иллюстрации с детского конкурса рисунков «Они сражались за Родину». Дети с 6 до 16 лет рисуют победителей той страшной войны, которая коснулась практически каждой семьи.

Концерт прошёл на одном дыхании. Зал подпевал чудесным артистам филармонии во время исполнения любимых песен, таких трогательных и светлых, сопровождавших нас в суровые годы войны. В заключение прозвучала песня «День Победы», и зал встал. У многих были слёзы на глазах и ком в горле. Когда поют чистые души, пушки должны молчать! В этом наша непобедимая сила, которую мы обязаны сберечь, чтобы сохранить мир для детей и внуков.

От имени ветеранов секретарь Высшей Народной Школы АГО Наталья РОМАНОВА

ВОПРОС-ОТВЕТ

Зависит ли пенсия от МРОТ?

Увеличится ли моя пенсия в связи с повышением МРОТ?

Ирина СТАРОДУБЦЕВА

1 мая минимальный размер оплаты труда (МРОТ) доведён до размера прожиточного минимума, но на размер пенсии это не повлияет. Уровень пенсионного обеспечения тех, кто уже находится на заслуженном отдыхе, не зависит от установленного минимального размера оплаты труда.

Пенсионеры с невысоким уровнем дохода являются получателями федеральной социальной доплаты до уровня прожиточного минимума пенсионера, установленного в регионе проживания. Прожиточный минимум пенсионера устанавливается один раз в год и в течение года не пересматривается. В 2018 году в Иркутской области эта сумма составляет 8723 рубля. Соответственно, если на 2019 год региональным законом будет установлен прожиточный минимум пенсионера в большем размере, социальная доплата к пенсии будет автоматически пересчитана.

Данное нововведение имеет принципиальное значение для будущих пенсионеров. Если минимальный заработок стал больше, значит, за год можно заработать больше пенсионных баллов, следовательно, увеличится и размер будущей пенсии.

Александра БЕЛКИНА

РЕКЛАМА

ДЕЛА И ФИНАНСЫ

СИБИРСКИЙ КАПИТАЛ
КРЕДИТНО ПОТРЕБИТЕЛЬСКИЙ КООПЕРАТИВ

г. Ангарск,
ТД "Гефест", 3 эт., каб. 12а
Тел. 8-904-133-02-55
суббота, воскресенье - выходной

ПРОГРАММЫ СБЕРЕЖЕНИЙ ДО 13 % ГОДОВЫХ*

ЗАЙМЫ ПОД МАТЕРИНСКИЙ КАПИТАЛ НА ВЫГОДНЫХ УСЛОВИЯХ

Заключите договор до 1 июня и получите в подарок ПУТЕВКУ на курорт Аршан!! **

**Подробности акции в офисе

КПК «Сибирский капитал» приглашает стать пайщиком кооператива. Сберегательными программами могут воспользоваться исключительно пайщики кооператива.Пайщиками могут стать лица с 16 лет. Для физических лиц взнос 100 рублей. Внесение минимальной суммы процентов производится согласно договору сбережения. Капитализация, пополнение, срок действия в соответствии с условиями выбранной программы. Досрочное расторжение договора производится в предусмотренном кооперативом порядке. В соответствии с Налоговым кодексом РФ из суммы компенсации удерживается НДФЛ. Кооператив состоит в Ассоциации «Саморегулируемая организация кредитных кооперативов «Содействие», учтен в реестре членов организации за №394». Осуществление деятельности на основании Федерального закона № 190-ФЗ «О кредитной кооперации» от 18.07.2009г. *срок от 3 месяцев; минимальная сумма внесения-10 000 руб.; возможность пополнения любой суммой; капитализация процентов.

ГРУЗОПЕРЕВОЗКИ

- Микрогрузовики 1,5 - 2 т
- Микроавтобусы
- Мебельный фургон 4 т
- Кран-борт 5 т
- Самосвалы 5,10 т
- Фронтальный погрузчик-экскаватор 1,2 м³
- Компрессор
- Бобкэт (+ щетка)
- Автовышка 20 м

8-904-112-07-40,
8-901-641-61-89

«Ленинград»
☎ 65-00-65
☎ TELE2 730
☎ 8(964) 104 37 77

Если *употребление спиртного* приносит в вашу жизнь *серьёзные проблемы*, возможно, этот звонок **ИЗМЕНИТ ВАШУ ЖИЗНЬ.** Содружество «АНОНИМНЫЕ АЛКОГОЛИКИ». **По телефону 8-914-883-95-66** с вами поговорит алкоголик, который не пьёт

Песок, ПГС, щебень, навоз, перегной
Доставка ЗИЛ 5 т, МАЗ 10 т
Тел. 8-904-112-07-40, 8-901-641-61-89

ЧАСТНЫЕ ОБЪЯВЛЕНИЯ

НЕДВИЖИМОСТЬ

Куплю 3-комн. квартиру
Тел. 8-950-127-00-99

Куплю дачу, участок, гараж
Тел. 8-950-127-00-99

Продам 2-комн. кв-ру улучшенной планировки
в 6а мр-не, д. 25, стеклопакеты - 1900 тыс. руб.
Тел. 8-914-871-91-19

Продам 2-комн. кв-ру в 32 мр-не, д. 16:
52 кв. м, кухня 11 кв. м, 6-й этаж,
свежий евроремонт, под ключ - 2500 тыс. руб.
Тел. 8-914-871-91-19

Продам 3-комн. кр./габ. квартиру в 77 кв-ле:
76 кв. м, 4-й этаж - 2050 тыс. руб.
Тел. 8-914-871-91-19

Продам дачу в СНТ «Ясная поляна»:
6 соток, постройки
Тел. 8-950-114-92-63

Продам участок в СНТ «Нива»: 5 соток, теплица, парничок, водопровод. Место хорошее, тихое
Тел. 8-950-068-07-84

Продам 3-комн. кр./габ. кв-ру, 82 кв. м
Тел. 8-904-136-99-24

Продам 3-комн. кв-ру улучшенной планировки - 2200 тыс. руб.
Тел. 8-904-150-84-34

Продам дома жилые от 500 тыс. руб.
Тел. 8-983-245-61-00

Продам дом в СНТ «Утёс»: 75 кв. м, 3 комнаты, 2-этажный, еврооокна; баня, теплицы, прописка. Всё в собственности. Цена 1450 тыс. руб.
Тел. 8-950-068-88-60

Продам квартиру улучш. планировки в 29 мр-не:
42,6 кв. м, 2-й этаж, евроремонт, балкон,
с/у раздел. (кафель), ламинат, натяжные потолки
Тел. 8-950-068-88-60

Продам дачный участок в мр-не Китой,
6 соток - 200 тыс. руб.
Участок на острове Ясачный,
8 соток - 250 тыс. руб.
Тел. 8-902-760-03-69

Продам квартиры:
2-комн. в 89 кв-ле, с ремонтом
3-комн. в 271 кв-ле
2-комн. в Цемпосёлке за 850 тыс. руб.
Тел. 8-952-622-89-10

ПЕРЕВОЗКИ

Доставка ПГС, гравия, щебня, мучки, песка, шлака, опилок
Погрузчик 1,8 т, КамАЗ 13 т, КрАЗ 20 т
Тел. 8-902-579-32-08, 8-924-705-47-05

Переезды. Межгород, квартиры, дачи
Опытные грузчики
Тел. 63-83-87, 8-952-623-49-05

Грузоперевозки
Любые машины. На любые расстояния
Грузчики. Вывоз мусора
Тел. 8-904-155-98-86

Грузоперевозки, переезды, грузчики
Приемлемые цены
Тел. 8-950-105-59-23, 8-914-919-09-17

РЕМОНТ

Ремонт квартир
Электрик, сантехник, мелкие бытовые работы
Тел. 8-908-655-56-93

Холодильники ремонтируем
на дому в гарантийных мастерских
Старое утилизируем
Тел. 8-902-514-88-51

Обои, плитка, линолеум, шпаклёвка
Тел. 8-904-154-56-33

Ремонт TV
Пенсионерам скидка
Тел. 8-924-62-676-44, 53-49-30

Электросервис
Все виды электромонтажных работ
Замена воздушной линии на провод СИП
Пенсионерам скидки
Тел. 680-618 (диспетчер), 8-950-114-72-38

РАЗНОЕ

Креативные мужские стрижки
Запись по тел. 8-914-942-49-11, Светлана

Мощное средство от клопов и тараканов (пр-во Индии)
В пределах Ангарска доставка бесплатно
Тел. 8-904-139-32-55

Противоклещевая обработка участков и территорий
100% гарантия. Безопасно для людей и животных
Тел. 8-904-139-32-55

У вас клопы или тараканы?
Позвоните нам, и мы расскажем,
как избавиться от них за один раз!
Тел. 8-904-139-32-55, 52-39-53

Снижаем арендную плату и налоги
с земельных участков до 80%, законно
Тел. 8-914-871-91-19

ПЕРВОЕ МЕСТО В ТУРНИРЕ!

5 и 6 мая на арене ледового Дворца спорта «Айсберг» (Иркутск) прошёл турнир, приуроченный к 73-й годовщине Победы советского народа в Великой Отечественной войне, среди команд возрастной группы 40+ из Ангарска, Иркутска, Братска. Хоккеисты «Сакуры», «Вымпела», «Олимпии» и «Спартака» вели увлекательную бескомпромиссную борьбу. Соревнования вызвали небывалый интерес зрителей. Участие в турнире хоккейной команды «Сакура» стало возможным благодаря поддержке агентства недвижимости «Сакура».

Главные баталии развернулись уже в первый день турнира. В этот день ХК «Сакура» одержал победу над командой «Вымпел» с разгромным счетом 10:0! Во втором поединке «Сакура» также оказалась сильнее, одолев ХК «Олимпия» со счетом 5:1. В итоге ХК «Сакура» заняла первое место в турнире!

Кстати, членами команды «Сакура» являются успешные, хорошо известные в Ангарске люди разных профессий.

Юрий РАБЦУН, директор ОАО «Байкалинвестбанк» в Ангарске:

- Для многих спортсменов такой турнир - это не только повышение уровня мастерства, но и возможность сразиться с сильнейшими игроками нашей области. А для зрителей это настоящий праздник хоккея. Проведение данного мероприятия вряд ли оказалось бы возможным без инициативы и мощной финансовой поддержки генерального директора АН «Сакура» Сергея Викторовича КУНАХА. Огромное ему за это спасибо! Также выражаем признательность и благодарность за организацию турнира заместителю председателя Федерации хоккея Иркутской области Андрею ЧУРСИНУ, а за оказанную помощь и поддержку Андрею ПРОТАСОВУ и Максиму ЕФРЕМОВУ.

Офисы агентства «Сакура»
в Ангарске:
188 кв-л, д. 1,
10 мр-н, д. 46,
15 мр-н, дом 39,
8 мр-н, д. 4,
29 мр-н, д. 26,
81 кв-л, д. 1,
92 кв-л, д. 3

САКУРА
АГЕНТСТВО НЕДВИЖИМОСТИ

В Иркутске:
ул. Байкальская, 159
Сайт: sakura-irk.ru

ВРЕМЯ РЕМОНТА

Эмаль на ванну
Уникальный материал
СТАКРИЛ-2
* www.vannaplus.ru
•трещины •ржавчина •желтизна
Покинут ванну навсегда!
Действует пенсионная скидка
8-924-601-00-11, 630-565

ООО «МС-Ресурс»
Аттестат аккредитации
№ РОСС RU.0001.310376
ПОВЕРКА СЧЁТЧИКОВ ВОДЫ
Пенсионерам скидки!
Результаты передаюся в «Водоканал» и «Энергосбыт».
Работаем без выходных
Тел. 8-914-009-82-58

РЕМОНТ. На дому
* СТИРАЛЬНЫХ МАШИН
* ХОЛОДИЛЬНИКОВ
* СВЧ-печей * Пылесосов
И другой техники
Вызов бесплатно
Гарантия до 2х лет!
Пенсионерам скидка 10%.*
Тел. 63-63-43, 8-902-514-63-43
* условия уточнять по телефону

РЕМОНТ ЧУГУННЫХ ВАНН
Мастер Фёдоров
БЕРЁМ НЕДОРОГО, ДЕЛАЕМ КАК СЕБЕ!
РАБОТАЕМ с 1993 года
630-800
8-902-5-614-800

«АСЦ «Байкал-Сервис»
Ремонт
- стиральных,
- посудомоечных машин,
- холодильников,
- телевизоров,
- мелкобытовой техники
Продажа запасных частей
Тел. 55-05-36, 8-902-579-07-37
Наш сайт: www.baikal-service38.ru

www.atk38.ru
АВТОБУСЫ
14, 28, 30, 45 мест
Аршан, Листвянка, Тальцы, Иркутск (театры, музеи)
• АВТОКРАН – 14-15т, 25т, 50т.
• МИКРОГРУЗОВИК – от 1т до 5т (будка, тент, борт)
• АВТОВЫШКА – 15м, 18м, 20м
• КОМПРЕССОР 2 молотка
• КРАН-БОРТ – 5т, 7т, 10т.
ЭВАКУАТОР
т. 65-00-00, 528-241, 89025790883

ПЛАСТИКОВЫЕ ОКНА КАТРИС
• Окна
• Лоджии
• Натяжные потолки
8900 р.
Предъявителю купона ТЕРМОМЕТР в подарок
Ул. Горького, 80 кв-л, д. 1
Тел. : 633-005, 52-82-35

СТОМАТОЛОГИЧЕСКИЕ УСЛУГИ
для взрослых и детей
Специализированная медицинская помощь по терапевтическому и ортопедическому лечению зубов. Исправление прикуса.
Врач-ортодонт высшей квалификации Угрюмов А.С.
работаем в РАССРОЧКУ
Предъявителю купона скидка на лечение 10%
Адрес: 82 кв-л, д. 7, офис 63, т.: 52-10-57, работаем без выходных
Имеются противопоказания к применению.
Необходимо проконсультироваться со специалистом
Лиц. № ЛО-38-01-000241 от 29.04.2009 г.

СКВАЖИНА реклама «СВОЯ ВОДА»
В доме, гараже, на участке
(монтаж, чистка, восстановление)
Водоснабжение. Выезд и консультация бесплатно
Тел.: 8-924-61-501-50

Все виды дачных работ!
- Покос травы
- Земляные работы
- Демонтаж
- Ремонт строений
- Спил деревьев
- Корчевание пней
- Вывоз мусора
- Услуги разнорабочих
Тел. 8-950-091-09-29

Производственная компания «Политеп»
Изготовление. Установка. Ремонт.
ТЕПЛИЦЫ!
ИЗГОТОВЛЕНИЕ ТОРГОВЫХ ПАВИЛЬОНОВ
Система подвесов растений – В ПОДАРОК!!!
8-902-576-92-29 8(950)105-86-28

◆ МОЙКА КОВРОВ (не химчистка) 120 руб. кв/м
◆ ДВУСТОРОННЯЯ ПРОМЫВКА
◆ УСТРАНЕНИЕ запахов
◆ СТИРКА пледов, одеял, мягких игрушек и др. объёмных вещей
◆ УСЛУГА «Забрать-Доставить»
Мр-н «Северный», Тимирязева, 16
Тел. 8-9025-147-637, 637-637

СТРОЙТОРГ
ПЛЁНКА армированная строительная «ТРИТОН»
ул. Иркутская, 53
Тел. 51-27-14

Реклама в газете «Ангарские ведомости» 67-17-34

БУДЕТ КАК НОВАЯ

Приводим ванну в порядок

Что делать, если ванна перестала радовать вас своей чистотой? Особенно когда сделан ремонт и выносить чугуняку не хочется?

Берём недорого, делаем как себе!

Самым красивым, надёжным и долговечным способом обновления ванны на сегодняшний день является акриловый вкладыш. Это точная копия чугунной ванны, изготовленная на московском заводе из немецкого акрила методом вакуумного формирования.

Вкладыш крепко присоединяется к чугунной ванне и становится с ней единым целым. Вы приобретаете ванну с преимуществами акриловой и чугунной одновременно. Приходится часто слышать вопрос: а не проще ли и дешевле купить новую? Конечно, не проще, ведь нужно будет всё сломать! И, конечно, дороже, ведь даже самая недорогая чугунная ванна со всеми «приятными» хлопотами в виде доставки, подъёма на этаж, установки, подключения, ремонта сломанной плитки и дверных косяков обходится минимум в два раза дороже установки акрилового вкладыша.

В случаях, когда установить вкладыш не представляется возможным, предлагаем сделать наливную ванну. Мы работали со всеми существующими материалами и выбрали лучшее, по нашему мнению, что есть на рынке: новейший материал четвёртого поколения, без запаха, без растворителя, со сверкающим глянцем и отвердением за 24 часа!

Самых экономных выручит эмалировка. У нас новый материал! Купаться в обновлённой ванне можно уже на следующий день!

Личный опыт мастера - около 20 лет, а в нашей работе всё зависит именно от мастера, а не от того, что пишут в Интернете.

До установки акрилового вкладыша в ванну

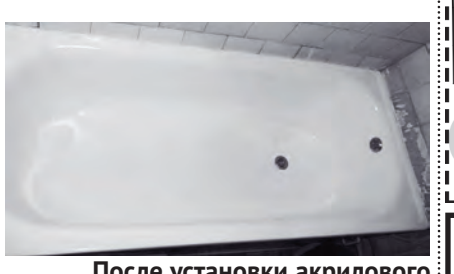

После установки акрилового вкладыша в ванну

Мастер Фёдоров
тел. 630-800, 8-902-561-48-00
Заключаем договоры на дому!

РАБОТА

Требуются на летний сезон:
повар, официант, кухработник, горничная
Желательны опыт работы вахтовым методом, санкнижка
Тел. 8-902-513-68-96

КУПОН ЧАСТНОГО ОБЪЯВЛЕНИЯ

100 руб.

Бывшие ученики школы №28 с прискорбием сообщают об уходе из жизни заслуженного педагога России ДМИТРИЕВОЙ Елены Афанасьевны - Учителя, Педагога, Друга. Светлый образ Елены Прекрасной всегда будет в наших сердцах.
Выпускники 11 «Б» класса школы №28, выпуск 1963 года

АФИША. ГДЕ ОТДОХНУТЬ В АНГАРСКЕ

Дворец культуры «ЭНЕРГЕТИК»
Тел.: 52-32-99

19 мая
• **«Карамелькам - 10»**. Концерт хореографического ансамбля «Карамельки» (0+). **Начало в 15.00.**

20 мая
• **«Новые приключения Буратино и его друзей».** Концерт хореографического ансамбля «Ангарчаночка», посвящённый 5-летию коллектива (0+). **Начало в 13.30.**

Дворец ветеранов «ПОБЕДА»
Тел.: 52-19-45

20 мая
• Конкурс красоты **«Мисс элегантность - 2018».** Участницы - выпускницы проекта «Школа красоты для дам элегантного возраста» (12+). **Начало в 16.00.**

24 мая
• «История с метранпажем». Спектакль студенческого театра «Эхо» (ИрГУПС) по пьесе А. Вампилова (12+). **Начало в 18.00.**

До 18 мая работают выставки (0+):
- **«Фронтовой альбом».**
- **«Эхо войны».** Работы Виктора Шелопугина.

Музей часов
Тел.: 52-33-45

• Постоянная экспозиция **«У каждого времени свои часы»** (0+)
• **До 26 мая** выставка **«Эволюция карманных и наручных часов»** (0+)

26 мая
• Международная акция **«Ночь в музее» с 18.00 до 23.00** (16+)

Внимание, по заявкам!
Интерактивная программа для детей
«Сказка, музыка, часы» (6+)
Тел. для справок: 52-33-45

Выставочный зал
Тел.: 52-34-02

• **До 19 мая** персональная **выставка произведений Г.Ф. Козлова** к 90-летию со дня рождения художника (0+)
• **22 мая в 14.00** открытие выставки **«Лаборатория занимательных опытов»** от музея «Экспериментарий» (6+)

Музей минералов
Тел.: 52-34-02

• Постоянная экспозиция **«Минеральные богатства Сибири»** (0+)
• **«Искра таланта».** Выставка художественных работ Маши Петах (0+)

26 мая
• Международная акция **«Ночь в музее» с 17.00 до 20.00** (16+)

Художественный центр
Тел.: 52-26-37

Работают выставки:
- **«Учитель-ученик»** (0+)
- **«Керамическая симфония»** (0+)

26 мая
• **«Ангарский Арбат».** Запись по тел.: 52-26-37.
- Конкурс изделий и художественных произведений **«Часы для нашего города»** (работы принимаются в Художественном центре до 20 мая)

Приглашаем организованные группы на экскурсии.
Желающих ждём на мастер-классы:
«Подставка под горячее», «Текстильная игрушка»

Дворец культуры «НЕФТЕХИМИК»
Тел.: 522-522

18 мая
• Клуб кинофотопутешествий **«На всех широтах»**. Тема: «По Монголии». Рассказывает В. Красильников (6+). **Начало в 18.00**, вход свободный.
• **«Вдоль по улице широкой...»** Отчётный концерт народного хора русской песни «Здравица» (6+). **Начало в 18.30**, вход свободный.

19 мая
• **Ярмарка садоводов**. **Начало в 9.00.** Площадь им. Ленина
• **«Гори, гори, моя звезда...»** Концерт памяти Валентина Николаевича Левченко (12+). **Начало в 17.00**, вход свободный.

20 мая
• **«Идут по земле пилигримы...»** Заслуженный коллектив народного творчества РФ театр «Факел» приглашает на творческий вечер по стихам И. Бродского (6+). **Начало в 18.00** по адресу: 212 кв-л, дом 15.

23 мая
• Концерт кавер-группы **«Коллизия»** (12+). **Начало в 18.30**, вход свободный.

Образцовое учреждение культуры Иркутской области
МБУДО «Центральная детская школа искусств»

объявляет приём учащихся на новый учебный год:

в художественный класс - с 11 лет
на подготовительное отделение художественного класса - с 5 лет

ПРИЁМ ЗАЯВЛЕНИЙ ДО 31 МАЯ

Адрес: г. Ангарск, ул. Глинки, 24
Тел.: 52-22-01, 8-902-514-8-660

ОГКУ «Центр занятости населения г. Ангарска»

17 мая в 14.00
ЯРМАРКА ВАКАНСИЙ

Ждём вас по адресу:
ул. Ворошилова, 65, 3-й этаж, актовый зал

МБУДО «Детская художественная школа №2»
объявляет дополнительный набор обучающихся на 2018-2019 учебный год
Тел. для справок: 8(3955) 54-09-86

Дворец культуры «СОВРЕМЕННИК»
Тел.: 54-50-90

18, 19 мая
• Дискоклуб **«Курьер»** (16+). **Начало в 22.00.**

18 мая
• Спектакль **«Экспресс Калифорния»** с участием Евдокии Германовой, Алёны Куделинской, Сергея Никоненко, Александра Корженкова, Алёны Яковлевой (16+). **Начало в 19.00.**

19 мая
• Иеромонах ФОТИЙ с новой программой **«Иеромонолог»** с камерным хором **«Партес».** Специальный гость - Додо Догсадзе (12+). **Начало в 18.00.**

25 мая
• Спектакль **«Любовь и голуби»** с участием Раисы Рязановой, Анатолия Журавлёва, Марии Голубкиной, Михаила Жигалова, Елены Бирюковой, а также Елены Карпович, Ивана Дубровского, Натальи Омушкиной (12+). **Начало в 19.00.**

26 мая
• **«50 лет танцуем с любовью!».** Юбилейный концерт образцового хореографического ансамбля «Веснушки» (0+). **Начало в 17.00.**
• Танцевальный клуб **«Хризантема»** приглашает всех, кто молод душой (16+). **Начало в 17.00,** вход свободный.

ПУЛЬСОМ БЬЁТ БИТ!

Шоу молодых талантов «Танцор года» стало ежегодным

Зажгли танцпол! Хип-хоп, брейк-данс, модерн, поппинг, джамп и даже балет: 13 мая всё богатство современных танцевальных стилей сошлось на одной сцене. Целый месяц конкурсанты занимались постановкой танцев, мастер-классами, фотосессиями. И не зря! В воскресенье зрители увидели яркое и красочное шоу. Жюри предстояло сделать нелёгкий выбор.

Напомним, ровно год назад в Ангарске прошёл первый молодёжный конкурс «Танцор года - 2017». Награждая победителей, организатор и генеральный спонсор проекта, депутат Думы Ангарского округа Сергей ШАРКОВ пообещал: конкурс будет ежегодным! И своё слово депутат сдержал. В минувшее воскресенье полный зал ДК «Нефтехимик» (яблоку негде было упасть!) шумно переживал за участников конкурса «Танцор года - 2018».

Конкурсанты приготовили для зрителей и профессионального жюри бодрящий коктейль, перемешав в своих выступлениях все современные стили танца. Каждый номер был глубоко личным и прочувствованным. На фото: самая юная участница конкурса Алёна Герт (17 лет)

Оценивало выступления жюри из профессиональных хореографов. Один из судей - известный танцор Адам - провёл в Ангарске два мастер-класса. Сам конкурс второй год подряд проходит только при поддержке депутата окружной Думы Сергея Шаркова

Площадка для самореализации

Изюминка конкурса этого года - выступление на ангарской сцене звезды телепроекта «Танцы на ТНТ» Адама, который устроил зажигательный мастер-класс для всего зрительного зала. Приглашение авторитетных гостей и жюри, аренда помещений для репетиций и выступлений - не секрет: для того чтобы конкурс состоялся на высоком уровне, ему необходима всесторонняя поддержка.

Танец как путь к себе

На самом деле в это воскресенье был уже финал, а сам конкурс длился более месяца.

ЧЕРЕЗ ГОД НОВЫЕ УЧАСТНИКИ ВСТРЕТЯТСЯ НА ГЛАВНОЙ СЦЕНЕ АНГАРСКА. ГЕНЕРАЛЬНЫЙ СПОНСОР ПРОЕКТА СЕРГЕЙ ШАРКОВ ЗАВЕРИЛ: КОНКУРС «ТАНЦОР ГОДА» СТАНЕТ ТРАДИЦИОННЫМ

- Именно такие конкурсы помогают открывать таланты, дают творческой молодёжи возможность подняться на следующую ступеньку мастерства и, возможно, выйти на большую сцену, - отмечает Сергей Шарков. - Очень рад, что могу предоставить такую возможность нашим городским талантам. «Танцор года» в Ангарске будет проходить ежегодно!

Как рассказала одна из организаторов шоу Валерия ЛИТВИНЮК, сначала собрали всех желающих принять участие, таких оказалось 50 человек. Из них до финиша дошли 12 самых-самых.

В зале гаснет свет. Звучит музыка, световые всполохи украшают сольные выступления конкурсантов. И тут понимаешь, что сегодня важно для нашей молодёжи - драйв свободы, движение, эмоциональный всплеск и полное избавление от комплексов. Своими глазами ты видишь, что современные танцы - это отличный способ не только проявить себя на танцполе, но и возможность показать своё понимание мира через призму сегодняшнего дня: музыку, мейнстрим, стиль одежды, раскованность.

По рассказам самих конкурсантов, многие из них занимались танцами ещё в школе. А возможность вновь выйти на сцену они получили именно благодаря конкурсу «Танцор года», который помогает талантливой молодёжи вырасти из любителей в профессионалы.

Как конкурс меняет жизнь

За каждого участника зрители болели всей душой. В конце концов, все были достойны победы, проигравших точно не было. И всё-таки судьям пришлось выбирать: конкурс есть конкурс.

В интернет-голосовании победила Карина РОЖДЕСТВЕНСКАЯ. За молодую маму проголосовали более 2 тысяч ангарчан.

- Лично мне сегодняшний день дал ещё больше уверенности в своих силах, в том, что я правильно выбрала свой путь. Этот проект - хороший старт для всех, кто занимается танцами, - улыбается Карина. - Спасибо организаторам! Благодаря «Танцору года» молодые таланты могут себя проявить!

И вот настал самый волнующий момент - оглашение тройки победителей. Третье место занял романтичный Роман УСОВ, который просто летал по сцене вместе с ангелами. На втором месте - Полина СТЕПАНОВА, показавшая по-хорошему агрессивную, добротную композицию. Уверенную победу одержал Стас БАМБУРОВ, устроивший на сцене целый спектакль. Его глубокий потенциал, ритмичные движения, пластику и выразительные позы отдельным призом также отметил сам Адам.

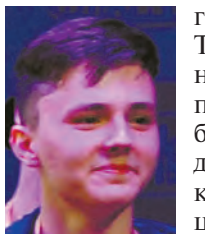

- Я учусь в ангарском техникуме по специальности «Программист». Танцы для меня всегда были приятным хобби, но вот сегодня благодаря конкурсу «Танцор года» я всерьёз задумался: а может, сделать своей профессией то, чем я по-настоящему болею? - говорит счастливый победитель и обладатель денежной премии двадцатилетний Стас.

Следуя за мечтой

По признанию приглашённой звезды Адама, такие конкурсы, как «Танцор года», помогают ребятам найти свой путь и идти за мечтой:

- Спасибо тем людям, которые организовывают и поддерживают ребят, дают молодым понять, что всё в жизни возможно, нужно лишь поверить в себя!

...Опущен занавес, сняты декорации. Жаль расставаться, но конкурс в этом году завершён. Тем приятнее ожидание следующего красочного праздника. И мы знаем: в 2019-м новые таланты зажгутся на самой главной сцене Ангарска!

Лилия МАТОНИНА
Фото Любови ЗУБКОВОЙ

ФЕСТИВАЛЬ

В Савватеевку съехались мастера со всего мира

Народные песни, запах свежей древесины и поздравления на разных языках мира. 10 мая в Савватеевке открылся восьмой по счёту международный фестиваль деревянной скульптуры «Лукоморье».

В эти дни здесь, среди вековых сосен на чистейшем воздухе, работают настоящие волшебники - мастера скульптуры, лучшие резчики по дереву. В течение девяти дней они будут орудовать топорами, пилами, стамесками и другими, порой изобретёнными самостоятельно инструментами, чтобы явить миру своё видение заданной темы - «Любовь». Судя по разнообразию присланных эскизов, в это слово каждый скульптор вкладывает глубоко личные эмоции и переживания. Это завершение трилогии - два предыдущих фестиваля были посвящены темам «Вера» и «Надежда».

На этот раз в списках участников 32 команды из 15 стран мира. И это совсем не ближнее зарубежье. Покорять суровую Сибирь приехали умельцы из Японии, Китая, Кореи, Монголии, Эквадора, Германии, Колумбии, Индии, Бразилии, Аргентины, Турции, Бельгии, Израиля и, конечно, России.

После торжественной части и традиционной жеребьёвки скульпторы идут осматривать предстоящий фронт работ. Это только на первый взгляд все брёвна одинаковые. Важен размер, к тому же количество сучков сыграет решающую роль на заключительных этапах работы.

В этом году на фестиваль приехал наш коллега - журналист, блогер Александр ИВЧЕНКО. Когда-то он работал в иркутских СМИ, сегодня мастер на все руки - житель Воронежа. Но мы помним Александра и желаем ему победы в этом престижном конкурсе!

Удача улыбнулась нашему знакомому с самого начала - по жеребьёвке досталось самое крупное бревно.

- Я родился в Иркутской области, здесь прошла вся моя юность. Большой неожиданностью стало приглашение на фестиваль по результатам представленного эскиза. Для меня это в какой-то степени аванс. Постараюсь его оправдать, - говорит Александр.

Кстати, Саша уже хорошо известен в профессиональных кругах как один из самых быстрых резчиков по дереву. Классическая школа резьбы предполагает, что основной массив убирается пилой, а дальше уже идёт ручная проработка. Наш герой старается на 99% всё делать пилой. Неспроста Саша называет свою бензопилу джедайским мечом. По его словам, это потому, что пила способна войти в дерево, как в масло, а ещё потому, что помогает преобразовать хаос в нечто упорядоченное...

Интервью с Александром ИВЧЕНКО читайте в следующем номере нашей газеты.

Лилия МАТОНИНА

ВЫСТАВКА

Грибы и коты из грубой глины

В Художественном центре звучит «Керамическая симфония» в исполнении учеников Светланы УВАРОВОЙ - студентов кафедры изобразительного искусства и методики педагогического института при Иркутском государственном университете.

Талантливый керамист, педагог Светлана Уварова учила детей в ангарской художественной школе №1, теперь преподаёт основы декоративно-прикладного искусства в педагогическом институте в областном центре.

- Представленные работы, а это более 100 предметов, выполнены из грубой глины, но они затрагивают тонкие струны души, вызывают улыбку, настраивают на творческий лад, - замечает директор Художественного центра Нина ВЛАСОВА.

Каждое изделие на этой выставке – новый взгляд на издавна известный материал. Первые черепки археологи находят на стоянках древних людей. Наши далёкие предки делали из глины посуду, а их потомки - 3D кубики, из которых можно строить замысловатые башни.

Впрочем, посуда на выставке тоже есть. Это забавные чайники, созданные по мотивам творчества Ф. Хундертвассе. В хозяйстве такой заварник – вещь абсолютно бесполезная, зато эксцентричная, пробуждающая вдохновение и фантазию.

Все экспонаты объединены по темам: «Барабаны», «Коты», «Байкальский колорит». Особенной получилась композиция «Грибы и папоротники». Студенты создавали отдельные фрагменты, которые впоследствии объединили в один ансамбль.

Нынешняя выставка декоративно-прикладного искусства одна из самых необычных в этом году. Увидеть её можно будет до 2 июня.

Марина ЗИМИНА
Фото Любови ЗУБКОВОЙ

Щёголь SECOND HAND
Небывалое поступление мужской одежды

Адрес: 211 кв-л, д.2 (ост. авт. «Мрия»), тел. (3955) 54-89-54
реклама

ДЛЯ ВАС, САДОВОДЫ И ЛЮБИТЕЛИ ОТЛИЧНОГО УРОЖАЯ!

Зимостойкость садовых культур - это устойчивость растений к продолжительным низким температурам в период отдыха, внезапным понижениям температуры в осенний период, экстремальным зимним морозам и резким возвратам заморозков после весенней оттепели. Институт садоводства Сибири отобрал для вас новые сорта повышенной зимостойкости сибирской селекции. Созданы они для Иркутской области и северных регионов.

Начнём с яблони крупноплодной **АПОРТ ДУБРОВСКОГО**. Это летне-осенний сорт, который плодоносит огромными красивыми плодами с прекрасными вкусовыми качествами. Хранить урожай можно несколько месяцев! Также в ассортименте новинки: **ЗЕЛЁНЫЙ ШУМ, СЛАВА ПОБЕДИТЕЛЯМ, УСЛАДА, СИБИРСКИЙ СПАС, ЛОБО, ЗАВЕТНОЕ, КРАСНОЯРСКОЕ РАННЕЕ** и другие.

Любителям абрикосов будет интересно узнать о сорте **ТРИУМФ СЕВЕРНЫЙ.** Это удивительно высокозимостойкий самоплодный гибрид, полученный путём скрещивания сортов **КРАСНОЩЁКИЙ** и **СЕВЕРНЫЙ РАННИЙ.** Достоинства: скороплодность, высокие вкусовые качества и обильное ежегодное плодоношение. Плоды крупные (55-60 г) с ярко-оранжевым румянцем, мякоть очень сочная и сладкая. Косточки **ТРИУМФА СЕВЕРНОГО** съедобные, с привкусом миндаля. Также на ярмарке Института садоводства Сибири будет представлен новый сорт абрикоса **ПЕРСИКОВЫЙ.**

Перейдём к ягодным культурам. Начнём со смородины чёрной **АСТАХОВСКОЙ** (штамбовая). Этот десертный сорт выглядит, как небольшое деревце (1,5-1,8 м). Ягоды очень крупные, блестящие, односемянные. Если они останутся на ветке, то превратятся в изюм. Созревание дружное, рясное. Сорт устойчив к мучнистой росе, почковому клещу и практически ко всем заболеваниям. В арсенале Института садоводов Сибири новые интересные сорта смородины: **КАНАХАМА, ДАЧНИЦА, ТИТАНИЯ, ГАРМОНИЯ и ДОБРЫНЯ.**

Нельзя не рассказать о новом сорте черешни **АРИАДНА.** Садоводами он ценится благодаря своей высокой зимостойкости, ранним срокам созревания и ежегодным богатым урожаям. Вас порадуют тёмно-гранатовые очень крупные ягоды (до 12 г) с отменным сладким вкусом. Обратите внимание на сорта-опылители **ФАТЕЖ и ОЛЕНЬКА.**

Жимолость **ЛАВИНА** представляет собой компактный куст штамбовой формы. Урожайность ежегодная максимальная, ягода крупная (2,5-3 см), десертная, без горчинки. Уникальность сорта - растянутое плодоношение. Ягода не осыпается, что позволяет собирать урожай на протяжении всего лета. Новые сорта для переопыления: **СТРЕЖЕВЧАНКА, УСУЛЬГА и СКАЛА.**

Крыжовник бесшипный **РУССКИЙ** - высокозимостойкий компактный куст с отличной урожайностью (до 17 кг). Ягода тёмная, крупная и сладкая. Сорт-опылитель **МАЛАХИТ** - ягода зеленая (до 15 г) с сочной нежной мякотью.

На ярмарке вы сможете приобрести малину крупноплодную (малиновое дерево): **АКВАРЕЛЬ, НАГРАДА, ДОБРАЯ, СТОЛИЧНАЯ;** сладкие сорта груши, сливы, голубики, ежеклубники и декоративные культуры.

Обратите внимание на вывеску «Институт садоводства Сибири», остерегайтесь подделок.

Татьяна РУМЯНЦЕВА

Приобрести перечисленные саженцы вы можете ежедневно по адресу: ул. Олега Кошевого, 19, «Центральный рынок» (торговля с машины)
реклама

ЦЕНТРОФИНАНС МИКРОФИНАНСИРОВАНИЕ
ДЕНЬГИ БЕЗ СПРАВОК И ЗАЛОГОВ
неделя займа БЕСПЛАТНО
КАЖДОМУ НОВОМУ КЛИЕНТУ
0% В ДЕНЬ
Займы предоставляются ООО МКК «Центрофинанс Групп» (ИНН 2902076410). Условия, определяющие фактическую стоимость займа «Для новых неделя бесплатно 1,5%» - для клиентов, ранее не заключавших договоры с Обществом, 1,5% в день (547% годовых), сумма займа от 3 000 до 10 000 руб. на срок от 21 до 30 дней. При этом с 1 по 14 и с 22 дня процент за пользование займом составляет 1,5% в день (547% годовых), с 15 по 21 день проценты не начисляются.
Ангарск, 30-й кв., ул. Олега Кошевого, д. 3/1 8-983-469-20-78
Ангарск, 80-й квартал, ул. Карла Маркса, д. 2 8-983-469-84-78
реклама

реклама
Отправляете ребёнка в лагерь? Едете на дачу, турбазу, на природу?
ВАЖНО
Купить полис:
• от риска укуса клеща
• от несчастного случая
СКИДКИ для детей
СТРАХОВАЯ КОМПАНИЯ Диана
Звоните нам по тел. в Ангарске:
(3955) 52-33-25, 67-17-05
АО «Страховая Компания «ДИАНА». Лицензия Центрального банка Российской Федерации (Банка России) СЛ № 0206 от 16.05.2016 г.

группа компаний ЭЛИТ ЛАЙН
www.gcel.ru
ОКНО НА ДАЧУ
От 3974 рублей!*

*Подробности по тел.: 8(3955)617-617
реклама

Газета «Ангарские ведомости». Зарегистрирована Управлением Федеральной службы по надзору в сфере связи, информационных технологий и массовых коммуникаций по Иркутской области. Свидетельство о регистрации средства массовой информации ПИ №ТУ38-00937 от 22 декабря 2016 г.
Учредитель - администрация Ангарского городского округа (665830, Иркутская область, г.Ангарск, пл.Ленина).
Адрес редакции и издателя: 665830, г.Ангарск, кв-л 76, дом 1, пом. 74. Телефоны: 67-50-80, 67-17-34.
E-mail: angvedom@mail.angarsk-adm.ru. Директор - главный редактор Габидулина Т.Н., ответственный секретарь Матонина Л.А. Тираж 28 000 экз.
Тираж сертифицирован национальной тиражной службой. Свидетельство №857 от 15.01.2016
Распространяется бесплатно. Редакция не несет ответственности за материалы рекламного характера. Мнение редакции не всегда совпадает с мнением авторов.
Газета отпечатана в типографии ООО «Информконсалтинг», 664014 г. Иркутск, ул. Генерала Доватора, 18. Заказ №
16+