Пролетарии всех стран, соединяйтесь!

Ангарский строитель

ОРГАН ПАРТКОМА, ГРУПКОМА, КОМИТЕТА ВЛКСМ И АДМИНИСТРАЦИИ ОРДЕНА ТРУДОВОГО КРАСНОГО ЗНАМЕНИ АНГАРСКОГО УПРАВЛЕНИЯ СТРОИТЕЛЬСТВА

№ 68 (3746) | ГАЗЕТА ИЗДАЕТСЯ С 5 АВГУСТА 1949 г. | 4 СЕНТЯБРЯ 1985 года | СРЕДА | Цена 2 коп.

В ЦЕНТРАЛЬНОМ КОМИТЕТЕ КПСС И СОВЕТЕ МИНИСТРОВ СССР

ЦК КПСС И СОВЕТ МИНИСТРОВ СССР ПРИНЯЛИ ПОСТАНОВЛЕНИЕ «О ДАЛЬНЕЙШЕМ РАЗВИТИИ ИНДУСТРИАЛИЗАЦИИ И ПОВЫШЕНИИ ПРОИЗВОДИТЕЛЬНОСТИ ТРУДА В КАПИТАЛЬНОМ СТРОИТЕЛЬСТВЕ».

В постановлении отмечается, что в стране неуклонно растут масштабы капитального строительства, мощности промышленности строительных материалов и строительной индустрии.

Вместе с тем технический уровень строительного производства не в полной мере отвечает современным требованиям и возрастающим объемам работ. На стройках нередко применяются малоэффективные конструкции, материалы и изделия, требующие больших затрат труда непосредственно на объектах. Строительно-монтажные организации недостаточно оснащены высокопроизводительной техникой, специализированным автомобильным транспортом, средствами малой механизации и инструментом. Многие предприятия промышленности строительных материалов и строительной индустрии нуждаются в реконструкции и техническом перевооружении. В незначительных количествах применяются в строительстве полимерные и другие конструкционные материалы.

Центральный Комитет КПСС и Совет Министров СССР считают одной из важнейших задач ЦК компартий союзных республик, краевых и областных комитетов партии, министерств и ведомств СССР, Советов Министров союзных и автономных республик, исполкомов краевых и областных Советов народных депутатов, главных территориальных управлений по строительству, объединений, трестов и других строительно-монтажных организаций, предприятий по производству строительных материалов и конструкций последовательное осуществление курса на дальнейшую индустриализацию строительного производства, развитие и укрепление его материально-технической базы, повышение его технического уровня, эффективности и качества, рост производительности труда и сокращение сроков строительства объектов прежде всего за счет:

ускоренного развития строительной индустрии и промышленности строительных материалов, внедрения в производство передовой техники и технологии;

значительного увеличения выпуска и применения в строительстве прогрессивных материалов и конструкций, максимального повышения степени их заводской готовности;

создания на предприятиях мощностей по производству комплектов зданий и сооружений различного назначения, укрупненных блоков инженерного и технологического оборудования;

обеспечения потребности строительства в современной высокопроизводительной технике, средствах транспорта, малой механизации и инструменте, улучшения использования парка машин и механизмов, совершенствования его структуры, осуществления мер по комплексной механизации строительных и монтажных работ.

Министерствам и ведомствам СССР и Советам Министров союзных республик установлены задания по обеспечению в 1986 — 1990 годах ввода в действие мощностей и объемам производства комплектных зданий, прогрессивных материалов, изделий и конструкций. Им поручено утвердить в 1985 году программы развития подведомственных предприятий строительной индустрии и промышленности строительных материалов, в первую очередь за счет их технического перевооружения и реконструкции, широкого внедрения прогрессивных технологических процессов и оборудования, обратив особое внимание на переоснащение предприятий крупнопанельного домостроения и сборного железобетона. Предложено также разработать и осуществить конкретные меры по обеспечению к 1990 году полной загрузки имеющихся производственных мощностей предприятий стройиндустрии и стройматериалов.

В двенадцатой пятилетке намечается существенно нарастить объемы крупнопанельного и объемно-блочного домостроения, выпуск комплектных зданий и сооружений на базе легких металлических и других эффективных конструкций и материалов. Ставится задача увеличить в 1,5 — 2 раза изготовление конструкций на основе профилированного настила и алюминиевых сплавов. Еще более значительно возрастет выпуск прогрессивных материалов и изделий на основе асбестоцемента, ячеистого бетона, гипса, древесины, полимеров. Расширяется производство мобильных зданий инвентарного типа для обустройства строительных площадок, а также комплектно-блочных зданий вспомогательного производственного назначения.

(Окончание на 2-й стр.)

На снимке — отделочницы из комсомольско-молодежной бригады Н. И. Верхолатова — СМУ-3. Бригада эта известна своими весомыми достижениями. Так, она выполнила пятилетний план к 115-й годовщине со дня рождения В. И. Ленина.

В успехах бригады — большая доля труда тех, кто отдал стройке многие годы жизни. 22 года работает в СМУ Любовь Федоровна Труфанова (на снимке слева). Она ударник девятой и десятой пятилеток. Вера Петровна Слюсарь в СМУ-3 немногим меньше — 19 лет. Она неоднократный победитель социалистического соревнования.

Сейчас бригада занята отделкой склада базы № 2 УПТК.

Фото А. ПОПОВА.

ОТ ПОКОЛЕНИЯ — К ПОКОЛЕНИЮ

РЕПОРТАЖ СО СЛЕТА ПЕРЕДОВИКОВ ПРОИЗВОДСТВА, ПОСВЯЩЕННОГО 50-ЛЕТИЮ СТАХАНОВСКОГО ДВИЖЕНИЯ.

ДЕТИ встречают нас у входа, каждому, кто пришел на праздник, прикалывается значок. Двери фойе Дома культуры «Строитель» широко распахнуты. Слет передовиков производства, посвященный 50-летию стахановского движения, начинается с кинокадров хроники, которой пятьдесят лет. Трепетно смотреть в эти знакомые лица. Идет Алексей Стаханов со своими друзьями. Чуть сдвинута кепка набок, на плече —отбойный молоток, какому-то любопытному мальчишке он дружески щелкает по носу. Шаг Стаханова неторопливый, уверенный, в глазах, как шахтерская лампочка, светится огонек победы. Дарят цветы, машут приветственно руками, улыбаются. Лица далеких тридцатых... Лица наших отцов, дедов, матерей. Сколько в них искреннего тепла, радости, не личной, а общей, большой, сколько гордости за свой народ, за целую страну...

Нина Петровна Власова, инструктор групкома по культурно-массовой работе — хозяйка вечера, ведущая слета — приглашает на сцену строителей — победителей социалистического соревнования, проходившего в честь 50-летия стахановского движения. Места занимают В. П. Хмель, И. А. Ходанович, В. И. Жерноклев, Г. Г. Файзулин, Е. М. Грабарь, В. И. Барков, И. И. Полыгалов, А. И. Козлов. Секретарь партийного комитета стройки Александр Степанович Першин рассказывает в своем выступлении о делах строителей, о людях, которые не одно десятилетие отдали трудной, но почетной профессии. Из года в год растили наш город, многое сделали, чтобы Ангарск имел свое прекрасное молодое лицо.

Одним из первых последователей А. Стаханова у нас на стройке была О. Я. Потапова, первый Герой Социалистического Труда. Гордостью строителей, яркой живой страницей истории города стали люди, чьи имена знают не только в пределах Иркутской области, — Е. Г. Михалева, Б. Г. Рудакова, В. П. Хмель, В. А. Дарчев, Е. М. Грабарь. Коллективы их бригад не один раз были инициаторами починов, первыми откликались на новые начинания и достойно завершали любое социалистическое соревнование. Только за последние годы сданы крупнейшие в стране производства народнохозяйственного значения: комплексы аммиака и карбамида, завод белково-витаминных концентратов, свыше 450 тысяч квадратных метров жилья.

От имени тех, кто стоял у истоков строительства в Ангарске, выступил на слете Иван Андреевич Ходанович.

(Окончание на 2-й стр.).

СЕГОДНЯ НА ПУСКОВЫХ

Строительство на селе

УЧИТЫВАЯ ПОТРЕБНОСТЬ

Строительно-монтажное управление № 2 ведет обширное строительство в колхозах и совхозах области.

За семь месяцев этого года нужно было по плану освоить по совхозам строительно-монтажных работ на 144 тысячи рублей, освоили на 180 тысяч рублей. Что касается колхозов, здесь было запланировано освоение СМР на 107 тысяч рублей. Учитывая большую потребность сельчан в жилье, коллектив значительно перевыполнил плановое задание.

Бригада Виктора Михайловича Алехина в колхозе «Рассвет» — село Табарсук—построила 12 двухквартирных жилых домов. Сейчас на них ведет отделку звено Клавдии Григорьевны Абраменковой. Уже отделали семь домов.

— До конца года, — заверил заместитель начальника СМУ-2 Л. Г. Белобородов, — все 12 домов будут сданы в эксплуатацию.

В совхозе Забитуйский в деревне Иваново тоже бригада Алехина начала строительство двухквартирных жилых домов. Нужно построить десять домов, пока собрано четыре коробки.

Нормальному ритмичному строительству мешает ряд проблем, решение которых зависит от УПП. Постоянно срываются темпы и сроки строительства из-за несвоевременной поставки половой рейки, дверной столярки, лаги, сборного железобетона.

Что касается смежных организаций, участвующих в строительстве, то здесь надо отметить оперативную работу СОМУ-45 по монтажу системы отопления. Не сдерживает строителей и МСУ-76.

Бригада Петра Мелентьевича Антипина сооружает зерносушильный комплекс в совхозе Забитуйский в селе Нарены. Комплекс этот строится второй год, в сентябре должен быть закончен. Завершает работы бригада по машинному двору в деревне Иваново. В деревне Магаенок собрали двадцать коробок жилых домов. В одиннадцать уже зашли электромонтажники. Со второго сентября два звена — из бригад Анатолия Антоновича Радченко и Владимира Пантелеевича Дмитриева приступили к отделочным работам. Сейчас принимаются все меры, чтобы за сентябрь и четвертый квартал сдать в эксплуатацию десять жилых домов.

Л. АЛЕКСАНДРОВА.

С НОВОСЕЛЬЕМ

В августе ангарчане сдали сельским жителям колхоза «Рассвет» села Евдокимово Тулунского района два двухквартирных дома с надворными постройками.

Новоселы по достоинству оценили комфортабельность и удобства новых домов. Общая полезная площадь этих двух двухквартирных домов 314 квадратных метров.

Л. НИКИТИНА.

В ЦЕНТРАЛЬНОМ КОМИТЕТЕ КПСС И СОВЕТЕ МИНИСТРОВ СССР

(Окончание. Начало на 1-й странице)

Строительным министерствам и министерствам-заказчикам поручено разработать и осуществить в 1986 — 1990 годах комплекс мер по широкому внедрению монолитного бетона и железобетона в промышленное и жилищное строительство.

Министерствам и ведомствам, выполняющим строительные и монтажные работы, предложено осуществить меры по повышению эффективности строительной техники, дальнейшему развитию комплексной механизации штукатурных, малярных, кровельных, бетонных, погрузо-разгрузочных и других трудоемких работ, имея в виду сократить за двенадцатую пятилетку не менее чем на 20 процентов объем ручных работ в строительстве. Поставлена задача улучшить использование имеющихся мощностей машиностроительных и ремонтно-механических заводов, повысить коэффициент сменности их работы на 20 — 25 процентов, принять меры по совершенствованию организации ремонта и технического обслуживания строительной техники, широкому внедрению агрегатно-узлового метода ремонта, созданию участков по восстановлению изношенных узлов и деталей, сокращению не менее чем на треть времени нахождения машин в ремонте.

Постановлением определены объемы выделения для нужд строительства в 1986 — 1990 годах основных строительных машин и механизированного инструмента, а также предусмотрено заменить в 1986 — 1988 годах в основных подрядных строительных министерствах экскаваторы, бульдозеры, грузовые и специализированные автомобили с истекшими сроками службы.

ЦК КПСС и Совет Министров СССР поставили задачу перейти, начиная с 1987 года, на поставку технологического оборудования крупными блоками высокой заводской готовности на строящиеся предприятия черной и цветной металлургии, электроэнергетики, химической, нефтехимической, нефтеперерабатывающей, нефтяной, газовой, угольной, пищевой и легкой промышленности, промышленности строительных материалов и минеральных удобрений.

Машиностроительным министерствам—изготовителям оборудования предложено с участием Министерства монтажных и специальных строительных работ СССР, Министерства энергетики и электрификации СССР, министерств-заказчиков, других заинтересованных министерств и ведомств разработать и утвердить номенклатуру оборудования, подлежащего поставкам на эти стройки в комплектно-блочном исполнении.

Госснабу СССР поручено с участием заинтересованных министерств и ведомств разработать и представить в Совет Министров предложения о внесении необходимых уточнений в Положение о поставках продукции производственно-технического назначения.

Министерствам и ведомствам СССР, выполняющим строительно-монтажные работы, и Советам Министров союзных республик предложено завершить в 1986 году во всех строительно-монтажных организациях внедрение системы производственно-технологической комплектации, обеспечивающей переход к поставкам на строящиеся объекты строительных конструкций и деталей технологическими комплектами.

ЦК КПСС и Совет Министров СССР возложили на Министерство монтажных и специальных строительных работ СССР функции головной организации в области разработки технологии изготовления транспортирования и монтажа зданий из легких металлических конструкций, а также по созданию и развитию производства комплектов крепежных деталей для электромонтажных, санитарно-технических вентиляционных, теплоизоляционных работ и монтажу технологического оборудования в этих зданиях.

Министерствам и ведомствам, имеющим мощности по изготовлению комплектных зданий из легких металлических конструкций, предложено обеспечить выполнение собственными силами работ по их монтажу.

Поручено Госстрою СССР и Госплану СССР совместно с Министерством монтажных и специальных строительных работ СССР и другими заинтересованными министерствами и ведомствами разработать в 1985—1986 годах меры по развитию выпуска комплектных зданий различного назначения из легких металлических конструкций, имея в виду довести к 2000 году производство этих зданий в целом по стране до 25 — 30 млн. кв. метров в год.

Министерствам, ведомствам, организациям, осуществляющим строительно-монтажные работы, предложено обеспечить повышение производительности труда в строительстве за счет совершенствования организации труда и производства, лучшего использования созданного в отрасли производственного потенциала, сокращения потерь и непроизводительных затрат рабочего времени и осуществления других организационных мер не менее чем на 30—35 процентов общего его прироста, намечаемого на двенадцатую пятилетку.

Госплану СССР, Госснабу СССР, министерствам и ведомствам СССР, Советам Министров союзных республик поручено предусмотреть в проекте плана на 1986—1990 годы выделение капитальных вложений и материально-технических ресурсов, необходимых для выполнения заданий, установленных настоящим постановлением.

ЦК КПСС и Совет Министров СССР выразили уверенность в том, что партийные, советские и хозяйственные органы, профсоюзные и комсомольские организации, работники строительства, предприятий строительной индустрии и промышленности строительных материалов, машиностроения, черной и цветной металлургии, химической и нефтехимической, лесной, целлюлозно-бумажной и деревообрабатывающей, легкой и других отраслей народного хозяйства сделают все необходимое для безусловного выполнения настоящего постановления, успешного решения задач по ускорению индустриализации капитального строительства.

(Газета «Правда», 31 августа 1985 г.).

ОТ ПОКОЛЕНИЯ — К ПОКОЛЕНИЮ

(Окончание. Начало на 1-й странице)

Он рассказал о бригадире монтажников башенных кранов Тадии Ивановиче Булии. Его бригада первая получила звание «Бригада коммунистического отношения к труду». Произошло это событие более 30 лет назад. Молодые парни, отслужившие в армии, пришли на стройку, чтобы обрести настоящую профессию, заняться истинно мужским делом. Тадий Иванович продолжает трудиться, ведет уроки труда в школе, трудится Август Иванович Августовский, несет рабочую вахту Анатолий Иосифович Алексеев. Яркая, насыщенная, полнокровная жизнь молодых лет помогает им и сегодня оставаться в строю.

Членом бригады О. Я. Потаповой была Валентина Петровна Хмель, бригадир СМУ-5, позже возглавившая этот коллектив. Что пронесла она через эти годы, что взяла, приняла в собственную жизнь? Трудолюбие Ольги Яковлевны, ее требовательность, высокое самосознание. Уроки труда, уроки добрых поступков Ольги Яковлевны сослужили хорошую службу не только для Валентины Петровны. Бригадир отделочников Надежда Тимофеевна Резчик, чей коллектив вышел в число победителей, была также в бригаде О. Я. Потаповой. Хранит она в памяти не только традиции, но и теплые, нежные воспоминания о первом своем наставнике.

Опыт работы бригады Василия Ивановича Жерноклева заслуживает особого внимания. Сам он знает детально строительное производство и входит в число тех, кого уважительно мы называем «золотой фонд стройки». Много лет его коллектив монтирует дома методом бригадного подряда. «Что дает подряд?» — такой вопрос задала Василию Ивановичу ведущая слета. Подряд — это рачительное хозяйствование. Он воспитывает рабочего и преобразует его в высокосознательного современного специалиста. Подряд или хозрасчет дает простор инициативе, творчеству, развивает лучшие человеческие качества, то есть не дает уснуть совести. У Василия Ивановича есть опыт работы по сквозному подряду. Он считает, что последний — самая современная и рациональная форма труда, но возможная лишь при совершенной организации производства.

На слете от имени молодых выступил бригадир СМУ-1 Евгений Михайлович Грабарь. О коллективе, как и о Грабаре много говорят, пишут. Но в жизни его бригады как и в самом Евгении Михайловиче ничего сверхестественного нет. Это молодое поколение, воспитанное в труде, в уважении к рабочей профессии — основе основ нашей повседневной жизни. Женя сказал, что необходимо серьезно и по-настоящему заботиться о создании большого количества молодежных бригад. На них возлагать надежды и доверить будущее ангарской стройки.

Бригада Евгения Михайловича была инициатором почина «Пятилетнее задание — к 40-летию Победы». Успешно завершила соревнование и закончила выполнение пятилетнего плана в числе 22 других бригад стройки. Необходимо отметить, что план одиннадцатой пятилетки к 115-й годовщине со дня рождения В. И. Ленина закончили 24 бригады, а к 50-летию стахановского движения еще 31 коллектив завершил пятилетку.

На слете были вручены дипломы I степени победителям социалистического соревнования. Среди них СМУ-7, АРЗ, УЭС, участок № 4 СМУ-5, завод ЖБИ-5, автобазы № 2 и № 5 УАТа, участок погрузочно-разгрузочных работ УПТК, цех № 2 завода ЖБИ-1, бригады В. И. Баркова (СМУ-1), Г. Г. Файзулина (СМУ-2), А. И. Козлова (СМУ-3), Н. Т. Резчик (СМУ-5) и другие.

Приветствовать передовиков пришли школьники. Василий Иванович Жерноклев от имени победителей и участников слета зачитал Обращение ко всем ангарским строителям. Торжество закончилось праздничным концертом.

Т. ЛИСИНА.

ОБРАЩЕНИЕ

УЧАСТНИКОВ СЛЕТА — УДАРНИКОВ КОММУНИСТИЧЕСКОГО ТРУДА И ПЕРЕДОВИКОВ, ПОБЕДИТЕЛЕЙ СОЦИАЛИСТИЧЕСКОГО СОРЕВНОВАНИЯ В ЧЕСТЬ 50-ЛЕТИЯ СТАХАНОВСКОГО ДВИЖЕНИЯ К РАБОЧИМ, СЛУЖАЩИМ, ИНЖЕНЕРНО-ТЕХНИЧЕСКИМ РАБОТНИКАМ АНГАРСКОГО УПРАВЛЕНИЯ СТРОИТЕЛЬСТВА.

ДОРОГИЕ ТОВАРИЩИ!

Наш слет проходит в обстановке высокого трудового и политического подъема, вызванного подготовкой к очередному XXVII съезду КПСС. Еще раньше страна торжественно отметила два знаменательных, исторических события — 115-ю годовщину со дня рождения В. И. Ленина и 40-летие Победы советского народа в Великой Отечественной войне.

В эти дни на предприятиях, стройках, в организациях страны широко отмечается 50-летие стахановского движения, которое вошло славной традицией в историю нашего государства.

Мы, участники слета — ударники и члены коллективов коммунистического труда, передовики и победители юбилейного социалистического соревнования, последователи Алексея Стаханова, стахановских традиций, подводим итоги сделанного в годы одиннадцатой пятилетки. А сделано немало! В Ангарске возведено множество красивых и удобных зданий, промышленных объектов, имеющих важное народнохозяйственное значение. В городе прибавка жилой площади за пятилетие превысит 520 тысяч квадратных метров!

Весомый вклад в общие достижения коллектива строительства внесли и продолжают вносить последователи первых ударников и стахановцев, наши маяки — бригады строительно-монтажных организаций и промышленных предприятий: Героя Социалистического Труда Владимира Антоновича Дарчева, Екатерины Гавриловны Михалевой, Берты Георгиевны Рудаковой, Михаила Ивановича Старикова и многие другие. С них мы берем пример, по ним мы сегодня равняемся.

Как в свое время стахановцам, так сейчас и нам, их последователям, несвойственно останавливаться на достигнутом, тем более, что впереди дел — непочатый край!

В двенадцатой пятилетке нам предстоит заметно продвинуть технический прогресс и на этой основе увеличить объем капитального строительства, повысить производительность труда, улучшить экономические показатели. Вместе с тем мы должны и дальше активно и последовательно бороться за укрепление во всех звеньях производства социалистической дисциплины труда, за наведение в собственном доме требуемого образцового порядка.

Мы призываем всех рабочих, служащих, инженерно-технических работников Ангарского управления строительства еще активнее включиться в социалистическое соревнование по достойной встрече предстоящего съезда партии. Призываем проявлять настойчивость, инициативу, мастерство в выполнении плановых заданий и принимаемых встречных планов — социалистических обязательств.

Выполнение стоящих перед стройкой задач целиком и полностью зависит от нас самих. Поэтому необходимо, чтобы каждый работник нашего коллектива проникся высоким сознанием важности порученного ему дела и стремился выполнить его своевременно и добросовестно.

Пусть станут для нас законом заповеди первых стахановцев, ударников и коллективов коммунистического труда:

— Не отказывайся ни от какой работы — выгодна она или невыгодна, тяжела или легка, берись за нее с охотой, словом, относись к труду как к потребности и радости.

— Даешь самую высокую производительность труда! — вот наш девиз.

— Во всем проявлять смекалку, думать, как сделать порученную работу лучше.

— Один за всех, все за одного!

— Считать так: один лодырь — позор для трудового коллектива.

— Один допустил брак — беда целого коллектива.

— Один прогулял, попал в медвытрезвитель — беда для всех.

Многотысячный коллектив Ангарского управления строительства, идя навстречу XXVII съезду партии и выполняя постановления партии и правительства, с еще большей ответственностью будет претворять в действие поставленные задачи. Строители приложат максимум усилий для совершенствования строительного производства, повышения производительности труда, качества работ и укрепления социалистической дисциплины.

ЗДРАВСТВУЙ, ШКОЛА!

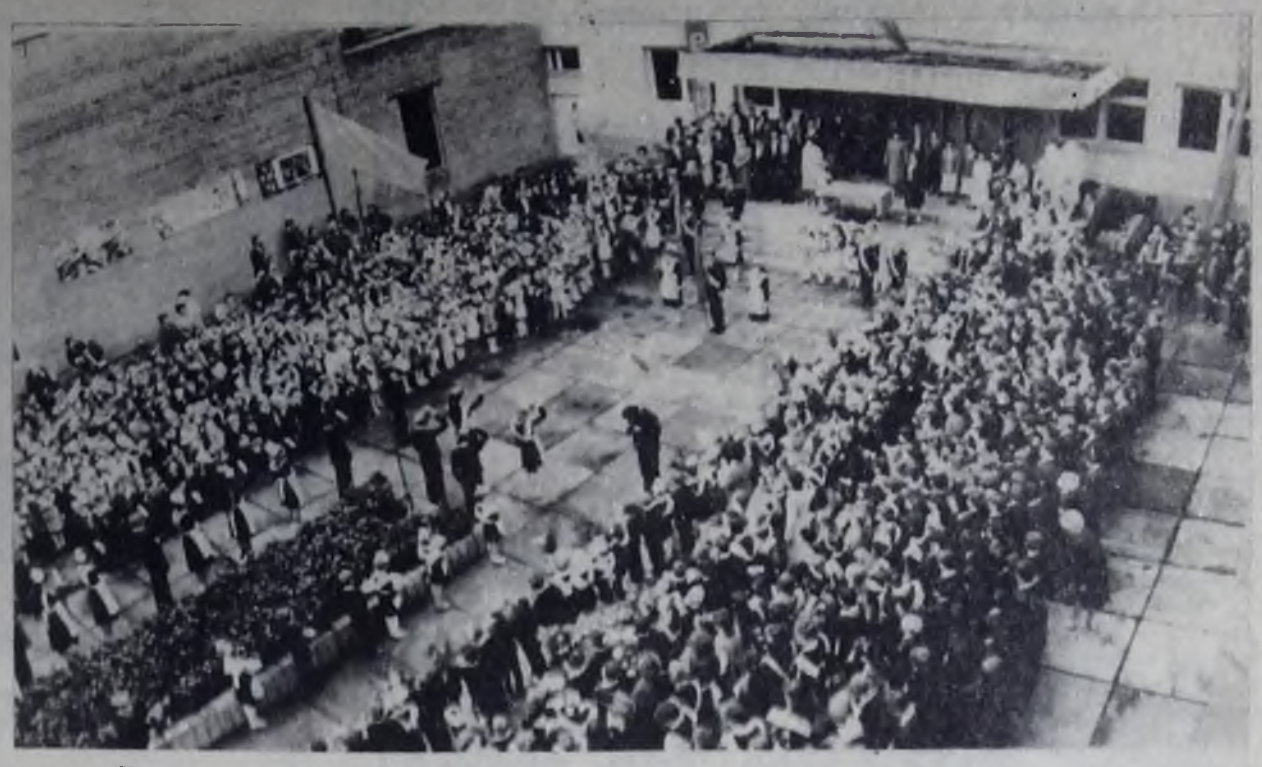

ЮГО-ЗАПАДНЫЙ район в этом году пополнился еще одной действующей школой. Летопись ее началась тогда, когда были заложены первые блоки фундамента. Типовое здание превратилось в короткий срок в уютный школьный городок. Большая площадь естественных насаждений уже имеет свои границы и может стать школьным парком, опытным лесным участком — это зависит от фантазии тех, кто сегодня получил символический ключ, — учителей и учащихся новой средней школы № 25. Светлана Николаевна Шараевская, директор школы, свои рабочие часы только-только укладывала в световой день. Да, перед открытием, как перед премьерой, — тревожно, хлопотно, непредвиденно.

До 11 еще целый час. У входа яркой гирляндой зависли разноцветные шары. Плакаты, транспаранты, а главное, люди. Сюда, в эпицентр праздника, идут, как говорится, загодя, занять лучшие места, чтобы видно было и знаменосцев, и детишек, и как ленточку будут разрезать, увидеть лица счастливчиков, которые займут новые классы, станут хозяевами этого огромного учебного городка.

Сюда идут и те, кто помнит на месте школы лес, несобранность строительной площадки, кто десятки раз «разбивал» телефон, требовал, чтобы привезли панели, довезли колонны. Помнит то многое, что мы называем повседневной, будничной работой строителей. Начальник СМУ-1 Матвей Абрамович Мирочник, например, помнит, как сдавали в 1958 году старое здание 25-й школы. Да, сегодня школе пошел уже 28 год, и она по праву заслужила свое новоселье.

Немного в стороне держится Александр Леонидович Булий. Его бригада генподрядная, на ней лежала вся ответственность за строительство, за сдачу. На лице его взволнованность, ему предстоит передать символический ключ, но ответственность останется, она будет всегда с ним, с его коллективом, иначе нельзя, иначе не получится настоящего строителя...

Буквально за два дня до сегодняшнего праздника школьная территория была еще строительной площадкой. Погода нынче благоволила к дорожникам. Участок № 1 трудился, не покладая рук. Прораб Лидия Тимофеевна Коробчук прежде всего добрые слова сказала в адрес молодого мастера Любови Леонидовны Масленниковой. Четыре года назад Люба закончила институт, полученные знания подкрепила опытом, есть желание трудиться, побыстрее постичь науку работать с людьми.

Ровняла в этот день площадку могучая машина, играючи перекидывала сотни кубометров земли, управлял ею Григорий Борисович Капустин. Среди тех, кто монтировал ограду, укладывал асфальт, дорожные плиты: Владимир Николаевич Батарцев, Евгений Иванович Ботин, машинист экскаватора Николай Степанович Белик, дорожные рабочие Вера Андреевна Зимина, Александра Ивановна Трофимова — все они дружный коллектив, одна бригада, руководит которой Олег Иванович Ильин.

Был готов учебный блок. Корпус, где разместились актовый зал, пищеблок, тоже готов. Врач санитарно-эпидемиологической службы Людмила Николаевна Щепина с улыбкой констатировала мне: «Претензий серьезных нет». В меньшей готовности был спортзал. Но и здесь звено Галины Степановны Пермяковой (участок № 1 СМУ-5) не сомневалось, что уложатся вполне в оставшиеся дни и успеют выполнить окраску пола. В тот момент, когда мы зашли в спортзал, Валентина Николаевна Конькова, Евгения Николаевна Горулева и Татьяна Владимировна Лененева докрашивали шведскую стенку.

Всю отделку здания школы выполнили бригады участка № 4 СМУ-5 (начальник Валерий Александрович Захаров). Большие, сложные объемы штукатурных, малярных и плотницких работ оказались по плечу рабочим бригадам Елены Ефимовны Нисиченко, Елены Владимировны Невидимовой, Михаила Федоровича Вотякова, Фансаф Сулейменовны Харисовой, Татьяны Федоровны Грузных, Галины Васильевны Гарц. Умело, грамотно, оперативно руководили работами прораб Анатолий Викторович Филиппов, главный инженер участка Николай Александрович Бровко, мастер Валентина Петровна Конева.

Почти полтора года на возведении школы трудились сотни людей. Работали сантехники, электромонтажники. Бригада Александра Дмитриевича Пермякова работала, как говорится, на двух фронтах — в п. Одинск и здесь. Монтаж вела качественно, в короткие сроки благодаря таким, как А. И. Белинский, А. П. Лебеденко, — опытным, ответственным мастерам. Такие дворцы обходятся государству не дешево. Вот и эта школа оценивается в один миллион шестьсот тысяч рублей — но это проектная стоимость. А сколько было изменений, усовершенствований по ходу строительства — все они даром не доставались. Школа богатая — много дерева, цветной линолеум, просторные вестибюль, холлы, а какой актовый зал! Бассейн.

Александр Леонидович Булий вручает символический ключ и строительную каску директору школы. Вот уже лента перерезана, и просят все от нее кусочек на память, вот уже вручены грамоты, памятные медали, а тысячный хор еще раз говорит свое спасибо... И дети пошли, пошли, побежали по этажам, стали заполнять классы.

Т. КОБЕНКОВА.

На снимках: торжественная линейка; Александр Булий вручает символический ключ и каску на вечное хранение; Г. Б. Капустин, машинист бульдозера СМУ-7; отделочники Г. С. Пермякова, В. Н. Конькова, Е. Н. Горулева.

Фото В. МАКСУЛЯ и В. ОВАДЕНКО.

ПИСЬМО В ГАЗЕТУ

ВЗЯТО ПОД КОНТРОЛЬ

Мы, жильцы домов 6, 7, 8 квартала 100, обращаемся к вам с большой просьбой. Живем мы на центральной улице нашего города — проспекте Карла Маркса. И весь транспортный поток движется мимо наших домов.

Большегрузные грузовые автомашины, трактора с большой скоростью проносятся мимо, создавая сильный шум. В основном это автомашины автобазы № 8.

В наших домах проживают в большинстве пенсионеры. Мы построили наш город, живем в нем с самого основания, так неужели не заслужили спокойной старости?

Убедительно просим вас помочь в решении вопроса по транспортной разгрузке нашего участка дороги.

АФРОСЬКИНЫ, ЛУКЬЯНОВЫ, СИЗОВЫ, ЗАЙЦЕВЫ, всего 28 подписей.

Прокомментировать это письмо мы попросили заместителя начальника УАТа по безопасности движения Ю. Г. Перевалова.

По поводу письма состоялся разговор в государственной автоинспекции нашего города. К сожалению, как пояснили в ГАИ, в настоящее время разгрузить этот участок дороги нет возможности. Но вопрос будет решаться.

Что касается превышения скорости автомобилистами УАТа стройки, данный вопрос взят под контроль. Будут проведены рейды по выяснению причин превышения скорости водителями наших автобаз, к нарушителям будут применяться самые строгие меры.

СООБЩАЕТ ИРКУТСКИЙ ЦНТИ

Оборудование для хранения и складирования строительных конструкций

Липецким филиалом ВПТИмонтажспецстрой разработана конструкция стеллажей для складирования задвижек большого диаметра, предназначенных для применения в складских хозяйствах монтажных организаций.

Применение стеллажей позволяет увеличить емкость склада, избежать повреждений при хранении и перемещении задвижек, повысить уровень организации складского хозяйства.

***

Разработана специальная шестиконечная траверса, для ускорения процесса распалубки, а для удобства складирования и хранения, ускорения погрузочно-разгрузочных операций — специальный поддон-контейнер на 48 плит.

В плане на поддон-контейнер одновременно при распалубке укладываются шесть плит с уклоном примерно 10 градусов по направлению к продольной оси поддона. Это обеспечивает создание пакета с транспортно-устойчивой укладкой плит в пределах 2500 кг без продольных ограждающих конструкций, что облегчает его разгрузку.

Масса поддона-контейнера примерно 160 кг.

Годовой экономический эффект — 3 тыс. руб.

***

В целях обеспечения сохранности листов шифера для его хранения предложена щит-подкладка из необрезной доски лиственных пород толщиной 40 мм размером 2000x1000 мм. На изготовление одного щита-подкладки расходуется 0,056 кубометра пиломатериалов.

Щит-подкладка прост в изготовлении, удобен в эксплуатации. Его изготовление возможно в мастерских УПТК.

***

Более подробную информацию и техническую документацию можно получить в ЦНТИ по адресу: Иркутск, ул. Коммунаров, 10, тел. 7-34-91

Каждому молодому труженику— среднее образование

В УСЛОВИЯХ ШКОЛЬНОЙ РЕФОРМЫ

В ПРЕДДВЕРИИ нового учебного года состоялось очередное заседание оргкомитета общестроительного смотра «Каждому молодому труженику — среднее образование». На нем собрались представители общественных организаций, руководители подразделений и учителя вечерних школ. Были рассмотрены итоги комплектования школ рабочей молодежи на 1985—1986 учебный год — отчет председателей профкомов СМУ-3 и ДОКа-1 о выполнении плановых заданий по направлению работающей молодежи в ШРМ. И другой важный вопрос — подведение итогов смотра готовности учебно-консультационных пунктов к учебному году.

С информацией выступил начальник отдела технического обучения кадров, зам. председателя оргкомитета П. М. Сизых. Он дал анализ работы, проделанной в подразделениях по осуществлению среднего рабочего всеобуча.

На заседании оргкомитета отмечалось, что в подразделениях стройки работают 304 человека, не имеющих среднего образования, из них 201 человек в 1985—1986 учебном году сядет за школьные парты.

В результате систематической, кропотливой работы, индивидуальных убедительных бесед с каждым молодым рабочим, не имеющим среднего образования, успешно выполнили плановые задания по комплектованию ШРМ коллективы СМУ-2, УМа, УЭС, РМЗ, учебного комбината, УАТа (автобазы № 1, 2, 3, 5, 7), ЖКУ, ЗЖБИ-1, ОДУ.

Вместе с тем в работе по организации учебы молодежи имеют место существенные недостатки. До сих пор из большинства подразделений нет никакой информации о мероприятиях по реализации закона о среднем всеобуче. Не выполнены плановые задания по обучению работающей молодежи без отрыва от производства в общеобразовательной школе в СМУ-1, 3, 4, 5, 6, 9, на ДОКах-1 и 2, ПНМ, ЗЖБИ-5 УПП, УЖДТ, РСУ.

Решением руководства и президиума групкома стройки в подразделениях был объявлен смотр готовности УКП к учебному году, итоги которого подводятся ежегодно до 1 сентября. В подразделениях строительства в 1985—1986 учебном году будут работать 6 УКП (СМУ-3, 7, РМЗ, ЗЖБИ-1, в автобазах № 1 и 7). К началу учебного года хорошо подготовили УКП в автобазе № 1, на ЗЖБИ-1, РМЗ.

Руководителям, профсоюзным и комсомольским организациям этих подразделений удалось успешно выполнить все условия смотра, а именно:

— выполнение народнохозяйственного плана набора в ШРМ;

— обеспечение готовности УКП в срок;

— хорошее санитарное состояние помещения и его эстетическое оформление;

— обеспеченность учебниками и учебно-наглядными пособиями;

— оформление наглядной агитации.

Оргкомитет принял решение, в котором одобрена хорошая работа, проделанная коллективами автобазы № 1 (ответственный т. Панкеев А. И., зам. председателя профкома автобазы № 1), ЗЖБИ-1 (ответственная Сазонтова Л. А., инженер по производственно-техническому обучению кадров ЗЖБИ-1); РМЗ (ответственная Рахимова Л. Н., секретарь комсомольской организации РМЗ). Им присуждены призовые места: первое место автобазе № 1 и ЗЖБИ-1, второе место — РМЗ. Признано также необходимым активизировать работу комиссий содействия вечерним школам общественных организаций СМУ-1, 3, 4, 5, 6, 9, УПП (ДОК-1, 2, ПНМ, ЗЖБИ-5) совместно с педагогическими коллективами, направленную на завершение среднего всеобуча взрослых в условиях школьной реформы.

Э. МИЛОВАНОВА,
инженер ОТО АУС.

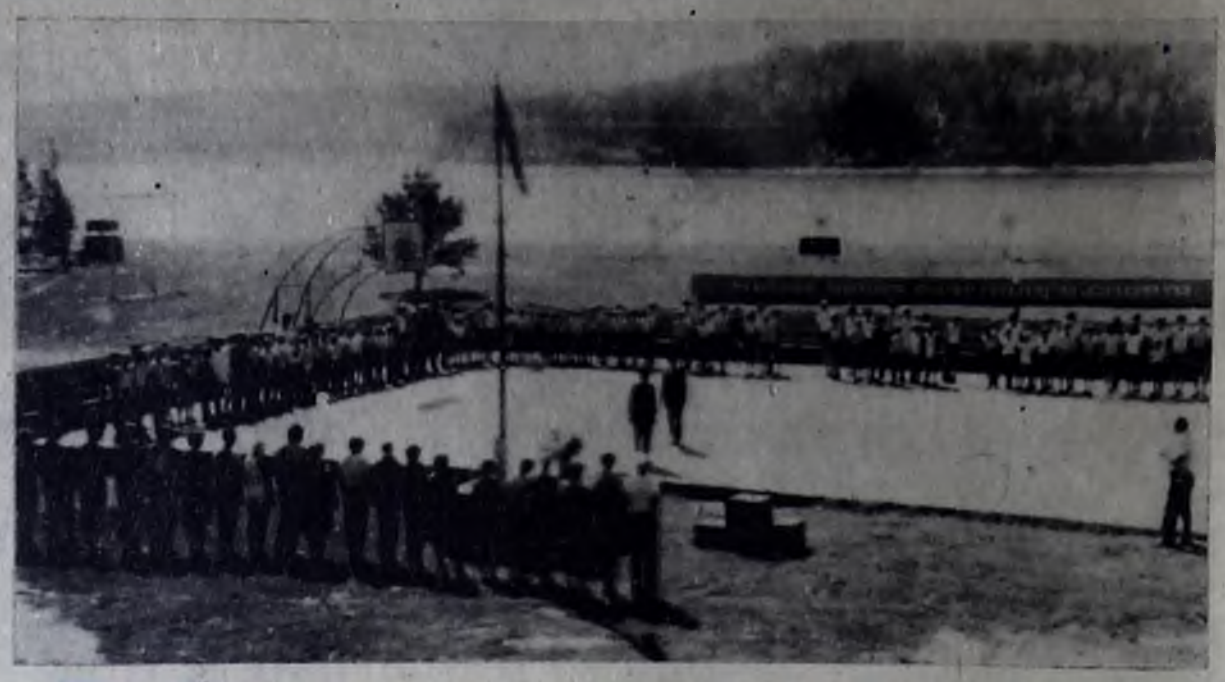

Чтобы тело и душа были молоды

За время летних каникул в двухсменном сезоне, который длился с 15 июня по 7 августа, в спортивном лагере «Олимпиец» отдохнуло 485 детей и подростков в возрасте от 7 до 17 лет. Это были дети строителей, а также группа ребят из подшефного совхоза «Савватеевский» и из школы-интерната № 7.

Лагерь этот необычный — спортивный, и поэтому главным направлением в работе тренерско-педагогического состава было укрепление здоровья и физической закалки юных спортсменов. Ежедневно в каждом отряде-отделении велись тренировки дважды в день.

Отделения были самыми разными: классическая борьба и тяжелая атлетика, биатлон и баскетбол, бокс и конькобежный спорт, легкая атлетика.

В красивейшем месте расположен «Олимпиец»—на берегу Иркутского водохранилища. В лагере шесть корпусов для спортсменов, столовая, спортзал, баскетбольная, волейбольная площадки, футбольное поле и гимнастический городок, водная станция, отведенный пирсом 25-метровый бассейн глубиной полтора-два метра.

Лагерь располагает двумя катерами и 20 шлюпками. Для тренировок конькобежцев есть роликодром.

По строгому распорядку дня жили ребята. Ежедневно—часовая утренняя гимнастика, она включала в себя кроссы, общие и специальные физупражнения, спортигры.

С 10 до 11 часов для ребят наступало время трудового часа. Они занимались уборкой территории, корпусов, мелким ремонтом хозяйственного и спортивного инвентаря, заготовкой и колкой дров. А старшие спортсмены принимали участие в заготовке сена.

В коллективном труде у ребят формировалось трудолюбие и сознательность.

Но, конечно же, жизнь юных спортсменов состояла не только из тренировок и труда. За две смены было проведено 44 линейки. На них шли беседы на темы: «Этика советского спортсмена», о труде, о дисциплине и режиме дня, о бережном отношении к хлебу, к природе. Коротко рассказывалось о событиях в мире. С интересом слушали ребята беседы о роли спорта в подготовке молодежи к службе в рядах Советской Армии, о фестивальном движении и т. д.

На линейках поощрялись лучшие ребята, победители спортивных и культурно-массовых мероприятий, в том числе призеры праздников «Фестиваль в Москве — фестиваль в «Олимпийце» и конкурса на лучший рисунок-плакат «Фестиваль. Дружба. Мир. Спорт».

Проведено за два сезона около 50 походов — лодочных и пеших, однодневных.

А вечером, после спортивного трудового дня, воспитатели проводили вечера поэзии, музыки, устраивались конкурсы КВН, различные игры, комические эстафеты.

Во время фестивальной недели спортивные мероприятия проходили наиболее празднично. Все было особым — и живое, содержательное комментирование, и красочное оформление. Победители награждались ценными подарками и грамотами.

За две смены было подготовлено около 100 разрядников.

Ребятам, наверное, надолго запомнятся конкурсы «А ну-ка, парни!», «А ну-ка, девушки!», вечера юмора, поэзии, музыки.

22 июня в «Олимпийце» проходил День памяти. Работница «Олимпийца» А. П. Покровская, участница обороны Ленинграда, рассказала о пережитом, о тяжелом времени войны. Библиотекарь Т. Ф. Платонова прочла лекцию «Никто не забыт, ничто не забыто».

Жизнь ребят в «Олимпийце», природные и климатические условия лагеря, спортивные соревнования, тренировки, активный отдых, несомненно, имели большой оздоровительный эффект, который позволит повысить им свое спортивное мастерство.

А. БАБАСКИН,
начальник спортлагеря.
А. МИРОНОВ,
наш внешт. корр.

На снимке: на линейке в «Олимпийце».

Фото Н. КРЮКОВА.

В ТЕ ГРОЗОВЫЕ...

«Дорогой Победы» — так называется сборник, выпущенный к 40-летию разгрома немецкого фашизма и японского милитаризма Дальневосточным книжным издательством. В нем пять разделов: «Подвиг на дальневосточных рубежах», «Легендарный штурм Хингана», «Сквозь УРы, болота, тайгу», «Удар вдоль Сунгари», «Десанты тихоокеанцев в Корее, на Сахалине и на Курилах». Редактор-составитель — Г. П. Малых.

Новое издание повествует о событиях завершающего периода второй мировой войны, о том, как Вооруженные Силы СССР в августе 1945 года молниеносным ударом разгромили Квантунскую армию.

В сборнике использованы главы из книг:

Василевский А. М. **«Дело всей жизни»**. М., Политиздат, 1973.

Кузнецов Н. Г. **«Курсом к Победе»**. М., Воениздат, 1975.

Шикин И. В., Сапожников Б. Г. **«Подвиг на дальневосточных рубежах»**. М., Воениздат, 1975.

Малиновский Р. Я., Захаров М. В., Грылев А. Н., Крупченко И. Е., Еронин Н. В., Зайцев И. Е., Малахов М. М. **«Финал. Историко-мемуарный очерк о разгроме Японии в 1945 году»**. М., Наука, 1969.

Плиев И. А. **«Через Гоби и Хинган»**. М., Воениздат, 1965.

Мерецков К. А. **«На службе народу»**. М., Воениздат, 1983.

Белобородов А. П. **«Прорыв на Харбин»**. М., Воениздат, 1980.

Захаров С. Е., Багров В. Н., Бевз С. С., Захаров М. Н., Котухов М. П., Сабанеев В. Д. **«Краснознаменный Тихоокеанский флот»**. М., Воениздат, 1981.

ДЛЯ ВАС, ВЕТЕРАНЫ!

Обращаемся к участникам Великой Отечественной войны, которые наблюдаются в поликлинике строителей. Просим вас посетить поликлинику для проведения ежегодного планового медосмотра. Для вас 6 и 7 сентября 1985 года организуются дни открытых дверей. Прием с 9 до 15 часов.

Администрация поликлиники строителей.

КИНО

«РОДИНА»

4—6 сентября — **Сокровища древнего храма** (2 серии, Индия). 10, 13, 16, 20.

«ПОБЕДА»

4 сентября — **Неудобный человек.** 10, 11-50, 13-40 (удл.), 16, 18, 19-50, 21-30. 5—6 сентября — **Тайна Золотой горы.** 10, 11-40, 13-20 (удл.), 16, 18, 19-40, 21-20.

«МИР»

4—6 сентября — **Тайная прогулка.** 10, 12, 14 (удл.), 16-20, 18-10, 20, 21-50.

«ПИОНЕР»

4—5 сентября—**Мультсборник «Непоседа».** 10, 12, 14, 16. 4 сентября — **Человеческий фактор.** 17-40, 19-30 (удл.), 21-40. 5 сентября — **Всемогущий.** (2 серии, Индия). 17-40, 20-40. 6 сентября — **Солнце в кармане.** 10, 12, 14, 16. **Всемогущий** (2 серии, Индия). 17-40, 20-40.

«ОКТЯБРЬ»

4 сентября — **Операция начнется после полудня** (дети до 16 лет не допускаются). 13, 15 (удл.), 17-20, 19-10, 21. 5—6 сентября — **Три гильзы от английского карабина.** 13, 15 (удл.), 17, 19-10 (удл.).

Приглашает ДК «Строитель»

Дом культуры строителей объявляет дополнительный набор в кружки художественной самодеятельности.

Для взрослых:

Хор русской песни.

Хор ветеранов «Красная гвоздика».

Эстрадно-танцевальный.

Драматический.

Вокальный ансамбль.

Ансамбль гитаристов

Вокально-инструментальный ансамбль.

Художественного слова.

Для детей:

Драматический.

Хореографический .

Хоровой.

Балетная студия.

Запись ведется ежедневно в ДК «Строитель» с 18 часов.

И. о. редактора Л. А. МУТИНА.

• Пишите: 665806, г. Ангарск, Октябрьская, 7 • Звоните: Редактор — 84-87; отдел промышленного строительства — 82-25; отделы: жилищного строительства, быта, культуры и спорта — 82-36; отдел общественных организаций, секретарь-машинистка — 80-20.

Ангарская городская типография управления издательств, полиграфии и книжной торговли Иркутского облисполкома

Формат 1/2 п. л. Тираж 2450 Зак. 2238с НЕ 12876