ТАКСИ «Герат»
52-66-66
Требуются водители с личными а/м
702 Сотовый "Байкалвестком" - звонок БЕСПЛАТНЫЙ

Такси «РИКША»
56-3333
Иркутск - 300 р. Микроавтобусы
8-я поездка по городу – бесплатно
Набираем водителей с личными а/м

Такси «ЛЕНИНГРАД»
65-00-65
Микроавтобусы (7, 13 мест)
Грузоперевозки 2 т
Бесплатная доставка цветов
Требуются водители с личными а/м

ТАКСИ "Шесть пятерок"
555-555
Сотовый "БАЙКАЛВЕСТКОМ":
703 звонок бесплатный

Наше такси
565-565
Услуги микроавтобуса
Требуются водители с личными л/а

Такси «Надежное»
Предъявителю купона скидка 10%
52-76-76
706 звонок с сотового БВК бесплатный

Такси "Ангара"
51-8888
От 35 р. по городу
Постоянным клиентам СКИДКИ

Такси "Пять однерок"
5-11111
☎51-11-11, 61-11-11, 67-77-77
сотовый "Байкалвестком"
701
звонок бесплатный
10% скидка для льготников
8-я поездка по городу бесплатно
Набираем водителей на а/м
ГАЗ-31029, 3110, 31105

06.01.2005–13.01.2005

...не меркнет свет, пока горит

Цена 6 рублей

АНГАРСКАЯ ГОРОДСКАЯ ЕЖЕНЕДЕЛЬНАЯ ГАЗЕТА

Информационно - рекламный выпуск №1(843)

Распространяется в розницу и по подписке

Кому – Новый год, кому – фронтовые будни в приемном покое

Отпраздновали, повеселились, натанцевались, отсалютовали, уничтожили запасы еды, выспались, пересмотрели все новогодние телепрограммы. Когда все уже позади, но страна еще в состоянии затянувшихся нынче новогодних каникул, есть смысл полюбопытствовать: как отдыхаем, товарищи?

На этот вопрос мы попросили ответить дежурного терапевта приемного покоя БСМП Оксану Сухареву.

– У нас, как всегда, в основном экстренная работа. В первые сутки нового года было больше, чем обычно, черепно-мозговых травм. Это и криминал, и городские горки, но в основном – пьяные разборки. И, как следствие, удары по голове, и ДТП. Практически вся новогодняя травма была пьяной. Много отравлений алкогольными суррогатами и передозировки наркотиками (зрачки узкие, сразу и не поймешь, чем именно отравился), сами идут и своих товарищей тащат. Много случаев обморожения – ступни, кисти рук, лицо, термические ожоги, судороги, пневмония. В основном направляем поступивших в эти дни в отделения нейрохирургии и травматологии.

Продолжение на стр. 2

ООО «Новэк», рег. уд. Гос. ИПН
ЛОМБАРД
• Бывш. кафе «Пингвин», площадь Ленина с 10 до 19 час., без выходных, тел.: 52-20-09,
• ТД «Гефест», 12а мр-н, 2 эт., с 10 до 19 ч. 30 мин., т. 55-56-04, без выходных
• «Салон красоты», 206 кв-л, д.3, 2 этаж, с 10 до 19 ч., без выходных, т. 54-93-63
ПОСТОЯННЫМ КЛИЕНТАМ и ПЕНСИОНЕРАМ - ЛЬГОТЫ

ТАКСИ «Кабриолет»
65-0000
Требуются водители с личным а/м

ТАКСИ «Орбита»
544-844
Набираем водителей с личными а/м

Ломбард
"Малахитовая шкатулка"
КРЕДИТЫ от 6%
Продажа невыкупленных изделий недорого
т. 614-934, салон "Этюд" (ост. "Горгаз")

Салон «Ремикс»
ЖАЛЮЗИ
вертикальные, горизонтальные, защитные, мультифактурные, рулонные
Ангарск, 278 кв-л (ост. «Горгаз»), д. 2, оф. 205, эт. 2, тел.: 61-49-53

НОВОГОДНИЕ СКИДКИ!!!
Значительное снижение цен
Окна Двери Фасады
Кредит до года
Позвоните - договоримся с каждым
Полный комплекс работ.
Гибкая система скидок.
Отделка откосов.
Евроремонт.
Нитрон Плюс
Тел 545588, 540495

67-0000
ТАКСИ
ЦЕНТРАЛЬНОЕ

"Медея"
Такси
544-533
54-7777
54-8888
ГРУЗОПЕРЕВОЗКИ
Услуги грузчиков

С 15 ноября ЗИМНИЕ СКИДКИ
ЭЛИТНЫЕ ОКНА
THYSSEN POLYMER
БАЛКОНЫ алюминиевые и пластиковые
ЖАЛЮЗИ вертинальные и защитные
ЭЛИТ ЛАЙН
Выгодные кредиты:
до 3 мес. - 0%, до 6 мес. - 1%, до 12 мес. - 3%
• ПОЛНЫЙ КОМПЛЕКС УСЛУГ
• ИЗГОТОВЛЕНИЕ 3-5 ДНЕЙ
Адрес: ул.Жаднова, 2, "АНГАРСК БИЗНЕС ЦЕНТР", оф. 144, т. 530-970, 508-181

ТАКСИ БЕРКУТ
53-7777
Для абонентов БВК звонок по номеру: БЕСПЛАТНО! 709
Требуются водители с а/м

СЛУЖБА ТАКСИ «Круиз»
564-564
Бесплатная линия БАЙКАЛВЕСТКОМ
705

СОБЫТИЯ ФАКТЫ

Кому – Новый год, кому – фронтовые будни в приемном покое

Окончание. Начало на 1 стр.

Самая большая наша беда – бомжи. Они всё прибывают и прибывают, каждый день, особенно к ночи идет спецконтингент. Девать их некуда. Мы их здесь обрабатываем, даем до утра отогреться, а утром другие наши посетители чуть не пинками их на улицу выталкивают – дышать нечем. Мы привыкли к этому запаху, посетители – нет. Вот здесь, в холле, на полу так и лежат. Мы их кормим, еду варим, жалко даже таких. Многие из них находятся в гипосостоянии, у них судороги начинаются, выхаживаем. А потом ищем им одежду (порой они сюда голые заходят, босиком). Некоторые живут здесь по нескольку дней, мы пытаемся найти их родственников, звоним в милицию, обращаемся в администрацию АМО, но толку до сих пор – ноль. Приемный покой БСМП – не ночлежка, у нас другие функции. А мы вынуждены жить во вшатнике, санитарки грозятся бросить работу: кому охота за тысячу вшивых бичей на себе таскать? И нам, терапевтам, приходится им помогать. Что поделаешь? Иногда бомжи поступают без травм, но пытаются здесь задержаться хоть на несколько дней. Раньше клали их в нормальные палаты, сейчас завели для них в терапии несколько отдельных, но туда не зайдешь. Кто-то там и умирает, кого-то через несколько дней сюда опять спускают, и надо что-то опять для них придумывать. На улицу не вытолкнешь – к нам же его назавтра и привезут, только совсем черного. В общем, проблема с бомжами – это больной замкнутый круг. Городские власти делают вид, что проблемы не существует, а она – вот она: со стойким запахом, в любое время суток и в любом количестве.

Сколько лет идут разговоры о социальных гостиницах, ночлежках, назовите это как угодно, но проблема до сих пор не решается. К нам идут все: и бомжи, и граждане без документов и полисов, мы обязаны принять всех. И принимаем. За неполные трое суток нового года в приемный покой обратилось 94 человека, около 60 – отказные. Среди них разные встречаются, и буйные в том числе. Мы отвечаем за все: за оказание медицинской помощи, за порядок в помещении, приходится успокаивать родственников.

Недавно привезли двухметрового мужчину. Пока милиционеры его за руки держали – еще полбеды. Успокоили его лекарствами. Так как он поступил с диагнозом – отравление алкогольным суррогатом, необходимо было взять анализ мочи катетером. Он проснулся и кинулся на медработников. Спасла каталка. Это вторая наша голо-

вная боль – безопасность. От охраны толку мало: время её работы в приемном отделении – с восьми вечера до шести утра. Этого явно недостаточно. О голову одного из охранников буйные посетители недавно разбили кардиограф, на другого напали на наших глазах. Что могут сделать женщины? Получается, что наша защита – сугубо в наших руках. Не всегда можно дозвониться до милиции или "скорой помощи". Мы чувствуем себя на работе абсолютно незащищенными. На приеме – две медсестры и терапевт. Ставка второго терапевта есть, но сюда никто не идет. Кто добровольно согласится работать за ставку в три тысячи рублей? Чтобы както выжить, нам приходится соглашаться на дополнительные смены, иногда по 3-4 ночи подряд дежурим. Когда такой наплыв, как в новогодние праздники, нет ни минуты передышки. Всех вовремя промыть – рук не хватит. Приходится некоторых просто укладывать, чтобы выспались и в себя пришли, потом уже помощь оказываем. Вчера пришлось пьяную женщину из унитаза вытаскивать – совсем дурная была, ушла туда с головой. Дергала её так, что рука целый день болела. В общем, в Новый год у нас – как на передовой, и количественно, и качественно.

Работникам приемного покоя приходится, кроме своих прямых обязанностей, решать и массу других проблем. Иногда кажется, что больных сюда везут для диагностики. То, что месяцами не делают планово, здесь пытаются сделать в одночасье – мы должны и специалиста по УЗИ вызвать, и рентгенолога, и анализы взять. А спрашивать часто не с кого: человек сам ответить не в состоянии, родственников нет. Работай как хочешь.

Вот такие у нас будни, и праздники на праздники не похожи, варимся в своих проблемах, как в собственном соку, из года в год. И помощи пока не видно ниоткуда. Разговоры об организации ночлежки где-то в Четвертом поселке

идут не первый год, но дальше дело не идет. Все ангарские бомжи – наши постоянные клиенты и жильцы (сложно уйти от этой темы, уж очень она достала!).

В общем, старый год канул в Лету, оставив новому свои проблемы. Хоть Новый год и самый долгожданный, волшебный праздник, а заканчивается он для многих больным похмельем, пьяными кухонными черепно-мозговыми разборками и больничной койкой. Грустно, господа!

Ирина Сутырина
Фото автора

Криминальные праздники

Госдума подарила трудящимся десять выходных дней. И народ принялся отмечать праздники с удвоенной энергией, не жалея ни себя, ни окружающих. В пред- и постновогодние дни в городе был совершен целый ряд преступлений.

Не покладая рук трудится ворьё, ни тебе больничных, ни тебе праздников. Вот и в новогоднюю ночь любители чужого добра выбили двери в одной из квартир 182 квартала и, собрав всё ценное, отправились восвояси. Такие вот Деды Морозы наоборот.

2 января в девятом часу вечера в магазине "Южный", что в 9 микрорайоне, повздорили собутыльники. Редкая пьяная ссора обходится нынче без холодного оружия. Вот и в этот раз один из спорщиков всадил оппоненту нож в сердце. Жертве было 38 лет, убийце – 47. Оба нигде не работали.

30 января в МСЧ-28 поступил с ножевым ранением живота мужчина 1969 г. рождения. Пострадавший пояснил, что порезали его неизвестные в районе кафе "Сударушка". По данному факту возбуждено уголовное дело, ведётся следствие.

1 января около двенадцати часов ночи в милицию поступило сообщение о том, что в одной из квартир 61 квартала обнаружен труп 38-летней женщины. Смерть наступила от множественных ушибов головы. Кухонный боец, муж убитой, арестован.

За прошедшую неделю в Ангарске было поднято семь трупов – пятеро мужчин и две женщины. Все скончались от злоупотребления алкоголем. А ведь впереди еще Рождество и Старый Новый год.

Ирина Калмыкова

Рожденный в рубашке

2 января в 23 часа между автобусными остановками "Трансагентство" и "Горгаз" пассажиры такси, следуя по малоосвещенной на этом участке улице Ворошилова на допустимой скорости, вдруг почувствовали, что их машина что-то переехала. Водитель остановил автомобиль, вернулся и обнаружил лежавшего посреди проезжей части мужчину. За эти несколько секунд несчастного переехали следовавшая за такси иномарка и двигавшийся по встречной полосе автобус. Водитель и пассажир такси перенесли пострадавшего на безопасное место, вызвали "скорую" и милицию. Мужчину увезла "скорая помощь". Тридцатилетний пострадавший находится в отделении нейрохирургии БСМП, состояние его оценивается как тяжелое.

Кто возьмёт на себя ответственность за освещение улицы Ворошилова, если водитель, находящийся в здравом состоянии, не видит лежащего на проезжей части человека?!

Ирина Сутырина

Жизнь была не в радость

Несколько случаев суицида зарегистрировано в Ангарске в предновогодне-праздничный период.

28 декабря вечером в одной из квартир 6 "а" микрорайона был обнаружен труп женщины 1936 года рождения. Как выяснилось, пожилая женщина покончила жизнь самоубийством по причине тяжелой болезни.

30 декабря повесился 45-летний ангарчанин, житель 15 микрорайона.

2 января подобным же способом свела счеты с жизнью 41-летняя жительница 7 микрорайона.

Следующие трагические случаи, произошедшие 29 и 31 декабря, иначе как суицидными не назовешь. Передозировка наркотиками стала причиной смерти двух ангарчан, трупы которых были обнаружены в 1 и 95 кварталах города.

Евгения Давыдова

Осторожно – в подъезде злая собака!

1 января жители 4 дома 24 квартала оказались заложниками забежавшей в подъезд собаки. Крупный стаффордширский терьер вел себя агрессивно, грозно рычал и не выпускал никого из квартир. Так что жильцам пришлось обратиться за помощью в милицию.

Однако к прибытию сотрудников УВД собака выскочила из подъезда и убежала в неизвестном направлении.

Дина Светлова

На дачу – по пропуску

Не секрет, что проблема с кражами на дачных участках сегодня остается нерешенной. Практически в каждом садоводстве найдется хотя бы один, а то и десяток потерпевших. Воры, как водится, "всеядны" – не гнушаются ничем. В обязательном порядке с дач несут любой инвентарь – цветмет (вёдра, инструменты), а также посуду – вилки, ложки. Не остаются без внимания и покрытия с крыш, выдираются столбы из земли...

При этом грабеж на дачах остается почти безнаказанным: подобные преступления раскрыть очень сложно. Понятно, что в осенне-зимний период хозяева появляются на дачах крайне редко, что, очевидно, на руку ворам.

Сотрудники отдела милиции по территориальности считают, что основная проблема в раскрытии данного вида преступлений – отдаленность дачных участков от города. Способствует частым кражам и тот факт, что территории товариществ не имеют целостного ограждения. То есть из любого уголка леса можно беспрепятственно попасть в садоводство и точно так же выйти за его пределы. Но способы решения вопроса всё же существуют. Во-первых, необходимо установить в садоводческих обществах пропускной режим. Если территорию оградить, то машина (а краденое обычно вывозят на авто) будет вынуждена выезжать через пропускной пункт, что даст возможность охране зафиксировать её номера. Во-вторых, необходимо обеспечить сторожам связь с городом. Чем оперативнее поступит в милицию информация о преступлении, тем быстрее будут приняты меры. И, конечно, стоит внимательнее относиться к выбору сторожей. Зачастую на работу сторожем принимаются люди престарелые, немощные, случается – безответственные. А ведь у дачников есть возможность воспользоваться услугами частных охранных агентств. Не экономьте на безопасности и помните: скупой платит дважды.

Руководством УВД создана передвижная оперативная группа, которая патрулирует дороги у садоводств и может незамедлительно отреагировать на сообщение о краже с дачных участков. Но это лишь капля в море. Спасение утопающих – дело рук самих утопающих. Чем больше мер по обеспечению сохранности собственных дач вы примете, тем спокойнее вам будет.

Неоценимую помощь милиции могут оказать граждане, если сообщат о фактах сбыта ворованных вещей, о машинах, груженных инвентарем и различным металлом. Не будьте равнодушны. Телефон доверия милиции: **52-29-60.**

Евгения Давыдова

ПОДРОБНОСТИ КОММЕНТАРИИ

...Чтобы в стенах божьего храма нашлось место и вашей лепте

Заканчивается строительство православного храма Святой Троицы в Ангарске. Завершены строительно-монтажные работы, подведены инженерные сети, выполнен основной объем работ по наружной отделке, разведены внутренние инженерные коммуникации. Уже подано тепло в здание в качестве благотворительной помощи "Энергосбыта"; это дает возможность вести отделочные работы.

Многое уже сделано, тем не менее созидание храма – дело очень дорогостоящее, оно по плечу и по затратам целому городу. Стоимость строительства с момента начала и по октябрь 2004 года составила 22942067 рублей, собрано фондом и оплачено строителям 16675116 рублей. Ангарские строители трудятся на этом уникальном объекте практически безвозмездно, в долг производя необходимые работы. На 1 ноября 2004 года долг перед ОАО "АУС" составляет 6267511 рублей, он практически не изменился за последний год, несмотря на оплаченные услуги (3580663 рубля за названный период). Кроме того, для окончания строительства и благоустройства территории необходимо ориентировочно 7 млн. рублей. Руководством фонда ежеквартально подводятся итоги, на 15.12.04 г. сделан отчет по движению средств. К 01.01.04 года остаток денежных средств на расчетном счете составлял 154434 рубля. Всего за 2004 год поступило взносов 3794641 рубль, в том числе на расчетный счет 2786135 рублей, снятие кружки – 1000610 рублей.

Фонд "Возрождение церкви" благодарен всем жертвователям: крупным организациям, газетным предпринимателям, доброхотным горожанам. Только за 2004 год ОАО "Каравай" оплатило изготовление, перевозку и монтаж куполов, на что ушло более двух с половиной миллионов рублей, благотворительный фонд "Милосердность" перечислил на строительство полтора миллиона рублей, более 400 тысяч рублей – ОАО "АУС", более 200 тысяч – ОАО "АНХК", около 100 тысяч – администрация АМО. Всего же в списке жертвователей за десять лет – 134 организации и предприятия, в церковных же кружках – посильная лепта многих тысяч ангарчан. Во время проведения благотворительного марафона самым постоянным и крупным жертвователям будут вручены иконы Христова Рождества и благодарственные письма за подписью владыки.

Некоторые предприятия перечисляют денежные средства не только в фонд "Возрождение храма", а именно на счет церкви: на содержание и изготовление икон, на утварь, на облачение для нового храма. Эти деньги расходуются обязательно адресно, что фиксируется отдельной строкой. На эти средства, в частности, изготовлены иконы для нового иконостаса – Серафима Саровского и благоверных князей Владимира и Ольги. Они будут привезены, как только храм раскроет свои двери. Икона же Серафима прибудет раньше, к Рождеству Христову.

Вообще же деятельность прихода не ограничивается только проведением служб. Есть ряд программ, в которых приход участвует постоянно. Это, в первую очередь, православная школа, строительство часовни в Шали, работа с ГУНО, ГУИН, постоянная благотворительная помощь детям, больным, сиротам. В течение святочной недели приход совершит несколько выездных мероприятий: крещение детей в Доме ребенка, служба в детской воспитательной и четырнадцатой колониях.

В мероприятиях рождественского марафона "Храму быть" примут участие городские газеты и телекомпании. Он стартует 8 января. В этот день будет дан благотворительный концерт в ДК нефтехимиков, в 17 часов, сбор за который пойдет в зачет марафона; пройдет рождественский бал мэра для творчески одаренных детей в ДК "Современник", в 15 часов. Школа искусств №2 в 12 часов проводит рождественскую елку, а 15 января в ШИ №2 в 11 часов будут праздновать зимние святки, в 15 часов в ШИ №3 – рождественский концерт. А подведет итоги марафона благотворительный концерт в ДК нефтехимиков 15 января, в 17 часов. Кроме того, во все это время горожане могут внести свою посильную лепту в церковные кружки, постоянно действующие в крупных магазинах и почтовых отделениях. Они же будут установлены и в других зданиях города: в школах искусств, в домах творчества и спортивных учреждениях (во время проведения культурных и массовых мероприятий в дни школьных каникул).

Для завершения строительных работ храму необходимы как денежная помощь, так и строительные материалы. Более подробную информацию об этом можно получить у исполнительного директора фонда Павловой Татьяны Федоровны, тел.: **52-22-86.**

Мы обращаемся к руководителям предприятий с просьбой оказать благотворительную помощь в завершении строительства храма, организовать среди работников своих предприятий сбор добровольных пожертвований в виде однодневного заработка.

Поздравляем вас со светлым праздником Рождества Христова и приглашаем принять участие в благотворительном марафоне.

Подготовила Ирина Сутырина

P.S. Платежная квитанция для перечисления благотворительному фонду "Возрождение церкви" – на стр 31-32.

Новогодние сюрпризы от АН "Центральное"

Получать и дарить подарки всегда приятно, и самыми запоминающимися считаются новогодние подарки. Вот и для ангарчанки Валентины Александровны наступивший год начался с приятного подарка. По счастливой случайности оказалось, что именно она стала первой клиенткой агентства недвижимости "Центральное" в новом 2005 году.

По этому случаю Валентине Александровне агентством была предоставлена 50-процентная скидка на все виды оказываемых услуг, а также вручены праздничный торт, букет цветов и подарок для внука. Сюрпризы от АН "Центральное" еще не исчерпаны: дирекция фирмы заверила нас, что подарки ждут каждого сотого клиента 2005 года!

Олег Дроздов

Агентство недвижимости "Центральное" расположено по адресу: 29 микрорайон, дом 3. Тел.: 65-20-50; 56-91-76

Слепил скульптуру – и смотри телевизор хоть до утра

Перед Новым годом в ангарской исправительной колонии №15 прошёл необычный конкурс. Каждый отряд ваял снежные скульптуры, лучшие из которых определяло жюри. Какие мастера находятся у нас за решёткой – говорить не приходится. Такие шедевры могут руками выточить, собрать, смастерить, что просто диву даёшься. И скульптуры вышли на загляденье – Деды Морозы, Снегурочки, а какие фигуры в честь 60-летия Победы: пушки, вечный огонь и даже уменьшенная копия монумента "Родина-мать зовёт"! Она хоть и уменьшенная, а на четыре метра в высоту всё же вытянулась.

Среди осужденных есть и профессиональные художники. Они раскрасили белоснежные фигуры. В общем, жюри пришлось поломать голову, прежде чем определить победителя.

Четыре лучших отряда получили холодильники. Но главным подарком было разрешение администрации исправительного учреждения смотреть праздничные программы в новогоднюю ночь до шести утра. Для всех остальных в полночь – отбой.

Подобный конкурс проводится в ИК-15 уже третий год, и каждый раз с неизменным успехом.

Виктор Фомин

Пошлины растут как на дрожжах

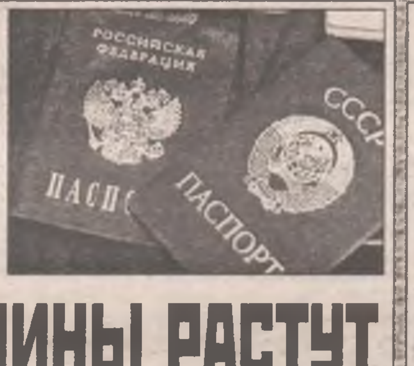

Мы уже писали о некоторых не очень выгодных для рядовых граждан новогодних изменениях финансовой политики родного государства. С 1 января практически в 2 раза повышены госпошлины и цены за оформление значимых документов. Так, если до Нового года бланк паспорта гражданина РФ стоил 50 рублей, то теперь за краснокожую книжицу мы будем платить все сто. Плюс копеечка за "помощь" – банку. Подорожала и услуга оформления и выдачи загранпаспорта: 500 рублей вместо 250 прежних. Не исключено, что в ближайшее время повысятся расценки на регистрацию автомототранспорта, выдачу госномеров и проведение технического осмотра. В общем, госпоборы растут совсем непропорционально нашим доходам.

Евгений Константинов
Фото автора

А ты заплатил налоги?

В 2004 году сотрудники ангарского отдела по налоговым преступлениям приняли участие в ряде совместных мероприятий контролирующих и правоохранительных органов по пополнению доходной части бюджетов всех уровней. В результате за прошедший год было выявлено 34 преступления (уклонение от уплаты налогов гражданами, организациями, а также превышение должностных полномочий). Сумма установленного ущерба по возбужденным уголовным делам составила 18223372 рубля. 13 уголовных дел на данный момент окончены. Из них девять направлены к прокурору с обвинительным заключением. Пять человек осуждены. Сумма возмещенного ущерба по уголовным делам составила 4420210 рублей. Кроме того, было собрано 67 материалов по различным нарушениям в налоговой сфере. Сумма ущерба по данным материалам – 128627249 рублей. Из них уже возмещено в бюджеты разных уровней 80951088 рублей. Нарушители налогового законодательства решили добровольно загладить свою вину, а потому в возбуждении уголовных дел было отказано.

Ирина Калмыкова

• АНГАРСК 2005 ГОДА • АНГАРСК 2005 ГОДА

Что нам стоит бюджет построить

Накануне Нового года ангарские депутаты решили самую важную задачу – утвердили бюджет на 2005 год. Городская казна наполнится 100 процентами земельного налога, 90 процентами единого налога на вмененный доход для отдельных видов деятельности, 60 процентами единого сельскохозяйственного налога, 40 процентами платы за негативное воздействие на окружающую среду и всего 30 процентами налога на доходы физических лиц.

Все это выливается в довольно скромную цифру – миллиард сто миллионов рублей, примерно столько же, сколько было три года назад. Правда, еще 425 миллионов поступит в виде финансовой помощи из области и федерации.

Но ангарчане отдадут государству гораздо более крупную сумму. Например, кровно заработанные 940 миллионов рублей в виде подоходного налога покинут пределы Ангарского муниципального образования, останется только 404 миллиона. При этом местным властям придется еще поломать голову, где раздобыть 121 миллион, чтобы покрыть почти десятипроцентный дефицит. Депутаты уже дали задание городской администрации в течение первого квартала разработать мероприятия по увеличению доходной части бюджета, а к концу января представить Думе перечень объектов жилищного фонда, подлежащих капитальному ремонту, текущему благоустройству и капитальному строительству. Также приоритетным направлением в 2005 году станет капитальный ремонт образовательных и медицинских учреждений.

Как и в прошлые годы, самую большую сумму, более 923 миллионов рублей, получит образование, в строке "здравоохранение и спорт" заложено 315 миллионов, почти 283 миллиона поглотит жилищно-коммунальное хозяйство. Значительно возрастут расходы на правоохранительную деятельность: управлению внутренних дел дадут 8,4 миллиона, а программа антитеррористических мероприятий будет профинансирована на 5 миллионов рублей.

На проведение выборов в наступившем году потребуется 6 миллионов рублей. Выборов будет много. Ангарское муниципальное образование превратится в Ангарский муниципальный район, в состав которого войдут два городских и столько же сельских поселений со своими думами и мэрами. А это значит, что в конце года бюджет, возможно, подвергнут капитальному "ремонту".

Александр Москаль

МЕДИЦИНСКИЙ ЦЕНТР "ДОКТОР БОРМЕНТАЛЬ"
ИЗБАВЛЯЕМ от ПОЛНОТЫ
Ангарск, тел.: 55-44-86, 54-99-12
www.doctorbormental.ru
Лиц. №01852/2004 от 21.06.04
Борменталь

По пятницам с газетой

Ну что же, високосный 2004 год – уже наше прошлое. Он был разным (как, впрочем, и каждый год) – в чем-то забавным, в чем-то драматическим. Мы пережили ураган и выборы, восхищались героями и любимыми, аплодировали "Чудаку" и Борису Голику, да просто жили, творили и строили. Как? Об этом сей своеобразный отчет, составленный по страницам нашей газеты.

Вспомнить всё!

Ангарск-2004: достижения, скандалы, трагедии...

Неспешность года

Два с половиной месяца (вместо обычных десяти дней) добиралась посылка из нашего города до Японии. Ангарчанка в который раз отправила дочери, обучающейся в Стране восходящего солнца, привычные для россиян продукты – колбасу, сыр и т.д. Однако бандероль по пути осела где-то в тёплом месте и прибыла в Японию с душком, выбивающим слезу. Так потомки самураев узнали, чем пахнет Россия.

Отключка года

В разгар зимы в здании ангарской мэрии и ДК нефтехимиков внезапно похолодало. Руководство "Иркутскэнерго" заявило, что бюджетные организации АМО задолжали кучу денег и отключение тепла – вынужденная мера. В мэрии ответили, что долги составляют, в общем-то, небольшую кучку, и в этот же день перечислили 4 млн. рублей. Подача тепла была немедленно восстановлена.

Семья года

70 лет совместной жизни отметили Христина и Пётр Жильцовы. С юбилеем их поздравили трое детей, восемь внуков, пятеро правнуков ну и, само собой, газета "Свеча". В чем секрет долголетия брака, Жильцовы и сами не знают. Жили себе да жили. Если дурной пример заразителен, то хороший и подавно. Такой образец для подражания в век свободных отношений, согласитесь, как нельзя кстати.

Самоуправство года

Председатель садоводства "Калиновка" Владимир Кизилов взял да и перекрыл шлагбаумом дорогу к дачным домикам. А за въезд и выезд стал брать плату по 25 рэ. С легковых машин. А с грузовиков и того дороже. "Передовым опытом" заинтересовались соответствующие органы, и пост вместе со шлагбаумом приказал всем долго жить.

Потрясение года

С разницей в сутки в городе сексуальному насилию подверглись десятилетние девочка и мальчик. Поползли слухи о маньяке. Вскоре выяснилось, что действовали два разных человека. Оба педофила гуляли на свободе недолго. За что особая благодарность ангарской милиции.

"Титаник" года

В январе в Ангарске впервые появился свой журнал. Его день рождения был отпразднован в кругу известных горожан. К сожалению, информационно-аналитическое издание "Ангарский меридиан" просуществовало недолго и "затонуло" в пучине финансовых трудностей. А жаль...

Выставка года

60 подлинных картин известнейшего художника, философа и просветителя Николая Рериха были выставлены в малом зале ДК нефтехимиков. Праздник культуры продлился 10 дней. За это время многие ангарчане смогли полюбоваться поистине уникальной экспозицией.

Бард года

Старший прапорщик в/ч 3695 Николай Черепанов стал победителем на Всероссийском конкурсе авторской песни среди личного состава Внутренних войск МВД. Его "Офицерский романс" не оставил равнодушными членов жюри. Знай наших!

Неудобство года

Экспертная комиссия, обследовавшая старый китойский мост, сделала вывод, что он находится в аварийном состоянии. А посему он был закрыт на ремонт. И всё бы ничего, только в проекте не были предусмотрены расходы на организацию временной переправы. Приходится пользоваться новым мостом. А такой крюк отнимает время, да и деньги. По плану мост должен быть пущен в эксплуатацию в августе 2005 года. Ждём-с!

Юбилей года

18 мая народный театр "Чудак" отметил 50-летний юбилей. И был праздник, и были аплодисменты и поздравления. Ещё бы – "начудачили" за полвека на славу. Отсюда признание, поклонники и всеангарская любовь.

Возвращение года

Более десятка воспитанников ангарского хоккея, выступающих ныне за клубы Суперлиги и Европы, съехались в наш город, чтобы порадовать своей игрой болельщиков. Звезды выиграли обе товарищеские встречи с "Ермаком-30" и "Ермаком-40", доставив немало удовольствия зрителям. А через пять месяцев из Москвы пришла страшная весть: от рук молодчиков погиб блиставший на ангарском льду игрок "Спартака" Анатолий Устюгов.

Бесперспективняк года

В Ангарске было создано несколько инициативных групп по отзыву мэра. Но дальше избиркома им пробиться не удалось. И даже если бы это получилось, на их пути бетонной стеной встала бы городская Дума. Уж очень депутаты лояльны к администрации. В общем, до референдума дело не дошло. А ведь интересно же было бы узнать мнение народа о действующей власти.

Гастроли года

Наш город посетили многие артисты и музыканты. Чей визит был более значимым? У каждого на этот счет свое мнение. На наш же субъективный взгляд, таковым был Владимир Кузьмин – легенда отечественного рока. Выступление, несмотря на дороговизну билетов, прошло с аншлагом. Эх, попасть бы на такой концерт лет двадцать назад! Почаще к нам, Владимир, тем более что в Ангарске живет дядя вашей жены!

Обретение года

На храме Святой Троицы были установлены купола. Этого события верующие ждали десять лет. Строительство храма в последние годы ведётся в основном на пожертвования горожан. Недалёк тот день, когда храм откроет для прихожан свои двери. А вы внесли свою лепту?

Киднепинг года

Летом в одной из квартир 77 квартала пропал 6-месячный малыш. Его мать впустила переночевать незнакомую девушку, а утром не обнаружила ни её, ни сына. Похитительница была задержана в Усолье. По её словам, ребенка она взяла из жалости, увидев, что мать не совсем бережно к нему относится.

Катастрофа года

Вечером 16 июля на область обрушился ураган. Всесокрушающая буря прошлась по Ангарску с жестокостью злобного великана. В городе были повалены тысячи деревьев, повреждены сотни километров линий электроснабжения. Всех последствий разгула стихии и не перечтёшь. К сожалению, не обошлось без жертв. В поселке Юго-Восточный упавший тополь лишил жизни пожилую женщину. На смену урагану пришли мародёры. Ущерб от стихии в нашем городе составил 78,9 млн. рублей. За пять дней до катастрофы очевидцы наблюдали под Ангарском загадочное природное явление – шаровую молнию. Совпадение?

Аномалия года

Ангарчане Алексей Беспалов и Владимир Власов с интервалом в месяц выудили в Ангаре ленков весом в 12,5 и 12 кг соответственно. В спецлитературе говорится, что максимальный вес ленка составляет 9 кг.

На этом природные аномалии не закончились. В одной из квартир 10 микрорайона хозяева изловили неведомое двухвостое насекомое, летавшее по комнате. А в лужах горожане находили странных "мутантов". Паразитологи установили их "личность". Это оказались щитники – одни из самых древних видов членистоногих, очень редко встречающихся в настоящее время. Чудеса, да и только!

Скандал года

Как гром среди ясного неба, прозвучало заявление дочери основателя Музея часов Павла Курдюкова Любови Сизых о том, что она намерена через суд вернуть часть экспонатов, собранных отцом. Сподвигло её на это нищенское существование, которое влачит семья. Выяснилось, что большинство часов у Курдюкова было куплено, что и подтверждается архивными документами. В итоге работники музея совместно с Любовью Павловной отправили письмо на имя мэра АМО Евгения Канухина с просьбой помочь в решении возникшей проблемы. В ответ пока – тишина.

Несправедливость года

Альбину Хомич отстранили от участия в Олимпиаде, обвинив в употреблении допинга. Наши спортивные чиновники сыграли в молчанку. Прошло время. Результаты второй допинг-пробы так и не обнародованы, Хомич не дисквалифицирована. Извиняться никто не собирается. Хомич же пообещала на чемпионатах Европы и мира показать, кто в доме хозяин.

Эксперимент года

Администрация "Березовой Рощи" разместила вдоль забора кладбище домашних животных. Кто-то обрадовался – ой, как здорово, навестил бабушку и к собачке заглянул. Другие возмутились – негоже хоронить рядом людей и животных. Пока суть да дело, госсанэпиднадзор вынес предписание о приостановке захоронений животных. А проблема так и осталась.

Рекорд года

Грузинский музыкант Темур Квителашвили выбрал Ангарск для того, чтобы установить здесь мировой рекорд по продолжительности безостановочной игры на гитаре. И терзал струны 30 часов подряд. Осталось дождаться подтверждения от издателей книги рекордов Гиннесса. Глядишь, "засветимся" в мировом масштабе.

Сенсация года

Под Ангарском обнаружен костяк 7-9-летнего ребенка. По заверению ученых, возраст находки составляет 3-3,5 тысячи лет! Оказывается, наша земля хранит в себе немало тайн.

Зрелище года

Спустя 11 лет в Ангарске прошли соревнования по спидвею. Компания гонщиков к нам пожаловала солидная – чемпионы мира и Европы. Поглядеть на заезды собралось, по разным подсчетам, от 5 до 15 тысяч зрителей. Всем всё понравилось, и, вероятно, в феврале к нам вновь заглянут ледовые гонщики.

Антисекс года

Одна из ветеринарных клиник провела акцию по бесплатной стерилизации котов и кошек. Желающих (не животных, а хозяев) оказалось так много, что в список не удалось включить и четвёртой их части. Забыли, верно, анекдот о золотой рыбке, превратившей по желанию женщины кота в добра молодца. А он и говорит: "Ну что, хозяйка, жалеешь теперь, что год назад отвела меня на операцию?

Протест года

На выборах в Законодательное собрание в октябре на седьмом избирательном округе большинство ангарчан проголосовало против всех. На шестом выборы были сорваны. Возникла угроза того, что на повторном голосовании в декабре будет недостаточная явка. Губернатор высказался городским властям в том духе, что, мол, ребята, выборы должны состояться, хватит транжирить деньги. И в мэрии сделали ход конём: организовали бесплатную лотерею среди избирателей. Явка была обеспечена. Было разыграно несколько крупных призов и масса мелких полезных вещей: настенные календари, коврики для мышек, книга "Артиллерия" и т.д. и т.п. Глядишь, народу это дело понравится, и на выборы он без лотереи – ни-ни.

Успех года

Ангарчанин Борис Голик стал победителем областного телепроекта "Я – кумир" и получил путёвку на всероссийскую "Фабрику звёзд-6" под патронажем Игоря Крутого. Уж что-что, а петь-то мы умеем. Организаторы обещали, что "Фабрика" стартует в марте 2005 года. Будем болеть за земляка!

Ёлка года

Ангарские водолазы вместе с иркутскими собратьями установили на дне Байкала зелёную красавицу, украшенную игрушками. Так аквалангисты встретили свой дайверский Новый год. Через несколько дней к ним присоединились все ангарчане и, как всегда, на славу отметили волшебный праздник.

• • •

Вот далеко не полный отчет о прошедшем годе. 2005 год уже вступил в свои права. Каким он будет? Об этом вы узнаете со страниц "Свечи". Читайте газету с огоньком!

Подготовил Сергей Тюнёв

Новоселье на 999 квадратных метрах

В конце декабря опустело здание на улице Московской. Областной суд в полном составе переехал в 89 квартал. Здесь, в доме №47, в кратчайшие сроки был произведен капитальный ремонт, оборудованы пять залов судебных заседаний, в том числе два для осуществления процессов с участием присяжных заседателей, совещательные комнаты, конвойное помещение, удобные кабинеты для судей, прокуроров, адвокатов.

Двухэтажное здание площадью в 999 квадратных метров, где после рождественских каникул начнутся наиболее сложные уголовные процессы, передано областному суду ангарскими городскими властями в безвозмездное пользование. Кроме того, с председателем Иркутского областного суда Виктором Валуевым подписано соглашение о сотрудничестве, цель которого развитие правосудия по делам несовершеннолетних и ювенальной юстиции. Подобные соглашения существуют только в двух городах России – Твери и Ангарске. Целью создания системы правосудия среди несовершеннолетних является выработка новых, более эффективных способов реагирования общества на детскую преступность.

Александр Дмитриев
Фото автора

В Ангарске заботятся о правах всех потребителей – и людей, и ... собак, и кошек...

В конце декабря под председательством вице-мэра Ангарска Андрея Козлова прошло последнее в ушедшем году заседание координационного совета по защите прав потребителей. Контролирующие организации обсудили состояние торговли на центральном рынке. Было отмечено, что холодильные установки работают в нормальном температурном режиме, все прилавки обеспечены термометрами, соблюдаются условия хранения продуктов. Нет замечаний к рынку и со стороны пожарных. А вот специалисты городского управления архитектуры остались крайне недовольными. Ими было зафиксировано 14 нарушений, составлен протокол на административную комиссию по факту загромождения территории. Не исключено, что к этому процессу подключатся прокуратура и суд.

На заседании прозвучала информация о том, что уже составлен план локализации мест уличной торговли на 2005 год. Прием заявлений на установку новых киосков, павильонов и кафе прекращен. Этими объектами город насытился сполна.

По предложению управления образования в ангарских школах вводится новый предмет "Основы потребительских знаний". Необходимость в нем была выявлена в результате анкетирования среди родителей учащихся 8–10 классов. Правда, обучаться этому предмету будут не все, а только те, кто изъявил желание, то есть 90 старшеклассников.

Особое внимание координационный совет уделил качеству продуктов питания для домашних животных. Можно ли продавать кошачий и собачий корм на развес? Санэпиднадзор не усматривает в этом нарушений. Но ветнадзор считает, что распакованный корм теряет целебные свойства – улетучиваются витамины. Владельцы животных жалуются, а производители пожимают плечами: мол, мы изготовляем качественный продукт и, более того, готовы предоставить фасовку любого веса, какую только пожелаете.

После длительной дискуссии было принято решение: запретить торговлю кормами на развес. Качество питания братьев наших меньших превыше всего!

Александр Дмитриев

Ответы на мини-кроссворд (18 стр.):

По горизонтали: 1. Балалайка. 8. Фарс. 9. Паром. 10. След. 11. Ромб. 12. Бабкина. 13. Штаб. 17. Диета. 19. Дебош. 21. Камыш. 22. Секта. 23. "Лакме". 24. Ислам. 25. Туба. 27. Каноист. 31. "Амок". 35. Стол. 36. Титан. 37. Узда. 38. Каталажка.

По вертикали: 1. Бюст. 2. Лапта. 3. Ларек. 4. Йемен. 5. Аист. 6. Тайм. 7. Цент. 11. Радикулит. 14. Бешбармак. 15. Гаршнеп. 16. Одессит. 18. Ермак. 20. Бокал. 26. Батя. 28. Астат. 29. Остол. 30. Сенаж. 32. Медь. 33. Блок. 34. Иуда.

Ответ на шашки (18 стр.):

Ответ №1:	Ответ №2:
1.de3 f:d2	1. hg3 f:h2
2. bc7 b:d6	2. cb8 ga7 (d4)
3. ba5X.	3. ef2 a:g1
	4. ba7X.

Новый год – уникальная пора. В это время происходит много удивительных событий, кому-то они резко изменяют жизнь, для кого-то надолго остаются в памяти. Некоторыми, наиболее яркими историями читатели поделились с нами.

Новогодние истории наших читателей

Курникова Раиса Семеновна.

Молодость свою я провела в деревне, и воспоминания о праздновании Нового года у меня самые разнообразные, о некоторых из них, если честно, даже вспоминать неудобно.

На деревне принято в Новый год разгуливать по улицам в чем попало, пугать прохожих, в общем, хулиганить.

Как-то раз вечером 31 декабря мы с друзьями решили почудить. Парни и девушки намазали себе лица сажей из печи, надели на себя старое драное тряпье, сделали горбы, рога и, прихватив с собой ножи и топоры, пошли по деревне. Представляете себе реакцию жителей деревни, когда по темной улице на тебя из темноты несется чудовище со звериным оскалом, блестящими глазами да к тому же вооруженное кухонным ножом. Кого-то из встречных мы довели до слез. Те, кто помоложе, залезали на ближайшие заборы, а самые шустрые спасались от нас бегом. Но веселье продолжалось недолго: одна из напуганных нами бабушек решила дать нам отпор, она выскочила на дорогу с колуном в руке, и теперь уже убегали мы. В конце концов она загнала нас на кладбище. А там снегу было по пояс, и нам стало уже не до смеха. Сразу вспомнились истории про покойников, и нечисть под Рождество. Вот так закончился наш бесшабашный поход.

У Людмилы Н. история более романтичная.

Собираясь праздновать очередной Новый год, мы с подругами решили, что будем встречать праздник в сугубо женской компании. Так оно и было, пока мне не взбрело в голову поздравить с праздником весь город. Я высунула голову в форточку и закричала во все горло: «Люди, поздравляю вас с Новым годом!». В это время мимо окон квартиры проходила компания молодых людей, которые, услышав мои вопли, откликнулись на них. Через 10 минут они уже сидели за нашим столом. Парни оказались славными и веселыми. А один мне понравился больше всех. Вот так я встретилась со своим будущим мужем. И сейчас Новый год для нас – это вдвойне приятный праздник, ведь теперь мы празднуем еще и годовщину нашей встречи.

Говорят, что как встретишь Новый год, так его и проведешь.

Наталья Булыгина убедилась в абсолютной справедливости этой приметы.

1995 год я встречала с друзьями. Тогда мы были студентами, и жизнь вокруг кипела и бурлила. Праздник был в самом разгаре, а стол уже был пустым. И, чтобы продолжить веселье, мы отправились на каток. Все было здорово, мы придуривались, гонялись друг за другом. И тут я поскользнулась и упала плашмя на лед, не защитив лицо руками. Вроде ударилась только переносицей, а синяк расползся на оба глаза. Между прочим, через три дня надо было сдавать первый экзамен. Вот с этого и начался мой кошмар длиною в год. Сначала я перенесла сессию, чтобы никого не напугать своим видом, потом в шутку мой «любимый» одногруппник навел меня с закрытыми глазами на столб, о который я раскрошила передний зуб.

В течение года я собирала на себя все возможные синяки и шишки: падала с мотоцикла (от него остался шрам на ноге), ломала руку, о мелких ушибах я и не говорю. Весь тот год я была просто символом несчастья, и если мы куда-нибудь отправлялись с друзьями, то ничего хорошего из этого не получалось. Оставалось только одно – ждать следующего, более удачного года. И что вы думаете? 31 декабря, утром, я наводила порядок в квартире, меняла шторы. Одно неловкое движение – и гардина упала мне на голову. В результате опять синяк на весь глаз. В общем, 1995 год был для меня самым убойным.

Аня Семенова

Новогодний праздник – семейный праздник, его принято встречать в тесном семейном кругу, в домашнем уюте, с подарками под елкой, но часто случается так, что дети, вырастая, забывают об этой традиции и в праздник уходят из дома к друзьям.

В детстве Новый год я встречала с родителями, и мне всегда было весело и хорошо. Рядом были только самые близкие и любимые. Подходил очередной новогодний праздник (мне уже исполнилось 15 лет), и мы с подругами решили отпраздновать праздник «по-взрослому»: взять с собой еду, спиртное и отправиться на дачу к одной из подруг. Все представлялось таким романтичным. На такое предложение родители пожали плечами, но все же согласились. Когда же мы пришли на дачу, новогодняя радость как-то быстро улетучилась. Вместо уютной милой дачи мы оказались в промерзшем, ледяном, грязном доме, в котором было холоднее, чем на улице. Топить печку кроме меня никто не умел, а носить дрова по холоду девчонки решили в пакете из-под хлеба. Мы попытались натопить дом и привести его в порядок.

Во время уборки все периодически прикладывались к праздничной еде, и к 12 часам, когда в комнате стало чуть потеплее, стол оказался пустым. Пришлось Новый год встречать в девяти старых кофтах и грызть при этом засохшую корочку хлеба. От такого «веселья» я в 3 часа ночи рванула в город к бабушке, подальше от этого «взрослого» праздника. Самым большим удовольствием было упасть на любимый бабушкин диван под теплое одеяло и просто уснуть.

Все-таки Новый год – это семейный праздник, и если уж куда-то идти, то сытым и только после двенадцати.

Подготовила Анна Сутырина

ЕЗДЕ ЗАД ВПЕРЕД

Накануне закрытия навигации в начале октября прошлого уже года парусная общественность нашего областного центра под дискотечную музыку чествовала своих героев – лидеров регаты "Бархатная осень-2004". В микрорайоне Солнечный на берегу Иркутского моря около плотины радовались тогда достижениям и принимали заслуженные поздравления продубленные байкальскими ветрами морские волки — участники финальной гонки сезона. Был среди них и отважный экипаж "Силвер Глоу", яхты, что появилась в местной акватории только нынешним летом, а перед тем бороздила просторы совсем другого — Японского моря. Про то, как яхта добиралась до Иркутска, эта история.

Большая прогулка "Силвер Глоу"

А начиналось все так: команда "Авантюры" — маленькой "микробного" класса лодки, измученная невыносимым зрелищем кормовой части других яхт на всех подряд гонках, решила пересесть на более быстроходное судно. "Авантюристы" (наши, кстати сказать, земляки) сразу отвергли простой вариант постройки яхты своими силами, а настроились купить где-нибудь что-нибудь уже готовое к употреблению. Наиболее перспективным направлением поисков представлялся Дальний Восток. Рассуждали так: японские машины сюда привозят? Привозят! Япония — океанская страна? Значит, и яхты там есть!

Переписка через Интернет длилась около трех месяцев и принесла желаемый результат — у берегов далекой Японии дожидалась нового хозяина подходящая лодка, звали которую "Силвер Глоу". Оставалось просто поехать, забрать яхту и доставить её в Иркутск.

Был апрель, иркутские коллеги вовсю готовились к открытию парусного сезона.

В японскую командировку отправили двух самых опытных мореходов: матроса первого ранга Александра Овчинникова и кока Алексея Ходзинского, снарядив их для отчета фото-, видеоаппаратурой, — чтобы запечатлеть во всех подробностях уникальную операцию по перегону яхты-иномарки. В чужих морях легко и заблудиться, поэтому во Владивостоке в местном яхт-клубе посланцы прихватили чингачгуков-проводников, хорошо знающих тамошние условия. Таким составом и вылетели в Корею, а оттуда и в Японию. Совершив небольшое воздушное путешествие, команда ступила на японскую землю, чтобы погрузиться в работу, а заодно окунуться в местную экзотику. Японцы в своем привычном мире и не подозревают, что экзотичными могут показаться приезжим самые простые, само собой разумеющиеся вещи — например, отсутствие грязи на машине после стопятидесятикилометрового переезда под проливным дождем от аэропорта до пункта назначения — города Нагасаки. Впрочем, особого разочарования по поводу отсутствия грязи никто не испытывал, не до того было — где-то в местном яхт-клубе ожидала лодка и всем хотелось поскорее до нее добраться.

С тем и встретили первый день командировки и не мешкая, взяв такси, отправились на смотрины. Ехать было недалеко, Нагасаки — не очень большой город. Японская жизнь по обе стороны дороги оставалась пока на второе, на нее поглядывали из окон, пешие экскурсии наметили на свободное от работы время. Яхт-клуб, где стояла "Силвер Глоу", выглядел очень цивильно, ухоженно и безлюдно — время было рабочее. Единственными посетителями оказались наши герои, нагруженные мешками с картошкой и консервами — необходимыми компонентами для кулинарных опытов Алексея, которому предстояло кормить команду на обратном пути, возможно, в условиях качки или шторма. До Владивостока было семь дней ходу через настоящее большое море.

Лодка, как быстро выяснилось, пребывала, не считая мелочей, в полной боевой готовности. Паруса не поела японская моль, можно было ехать домой, но только после выполнения некоторых формальностей. Выход из бухты, как давно уже приметили участники экспедиции, стерег пограничный катер, и экипаж внутренне готов был к сложной контрольно-пропускной процедуре. Но, забегая вперед, скажем, что волновались зря. Вообще у этих японцев все оказалось не как у людей. Никто ни на улице, ни в гостинице не проверял документы, а в яхт-клубе администрация сообщила нашей команде коды для открывания всех нужных замков и больше себя никак не проявляла.

Единственная сложность была — это когда еще только прилетели — объяснить таможенникам в аэропорту, почему нет обратных билетов на самолет или пароход, как у всяких образцовых туристов.

Встречающая сторона обеспечивала автотранспорт, но наши земляки быстро разобрались с расписанием движения трамваев и автобусов... Например, от гостиницы в яхт-клуб надо ехать на "шестерке", а обратно на "двадцатке"...

Кстати, одной из серьезных проблем всех путешественников — смены часового пояса — в данном случае не было, в Нагасаки живут по иркутскому времени, и новый русский экипаж японской яхты чувствовал себя здесь, за тридевять земель от Иркутска, как дома! Жили в привычном ритме, выполняя как дневную, так и ночную экскурсионную программу, обошли пешком почти весь город, с группой японских школьников побывали в самом эпицентре атомного взрыва — там, где в 1945 году упала американская бомба. Силы подкрепляли в местных столовых самообслуживания для бедных, так называемых суши-барах. Еда здесь подается на разноцветных тарелочках, причем каждый цвет обозначает свою цену блюда: скажем, кусочек сырого тунца на красной тарелке —один доллар, а рис на синей — один доллар 20 центов. Поел, предъявил на кассе пустую цветную посуду, тебе и посчитают. Хитрые эти японцы!

Не забывали и о деле, посещали яхт-клуб, готовили "Силвер Глоу" к дальнему плаванью. Температура воды в заливе была что-то около 15 градусов. Не отказав себе в удовольствии искупаться в настоящем ЯПОНСКОМ море, Александр, нацепив маску и прихватив швабру, совершил погружение, чтобы почистить днище яхты. Процедура эта необходимая, так как в море все суда очень быстро обрастают разными морскими организмами, которые превращают самую быстроходную яхту в самую медленную баржу. Пришлось, правда, при этом нарушить некоторые местные правила, которые запрещают пребывать раздетым на территории яхт-клуба и купаться в непосредственной близости от чужих лодок, пришвартованных здесь же, рядом с "Силвер Глоу". Зато вода оказалась такой прозрачной, а дно таким чистым! Случайно грудой ржавого железа на дне.

Ну а яхта была совсем готова к отплытию. Кок Алексей в преддверии своего недельного дежурства по камбузу срочно доделывал помпу, без которой не работал гальюн... Все нужные и ненужные бумаги подписали без бюрократических проволочек... Пора было отправляться. А в яхт-клубе шла своя жизнь — здесь готовились к большому фестивалю, на котором уже не было места "Силвер Глоу", сменившей гражданство.

Погода начинала портиться. 22 апреля, в день рождения Ленина, подняли на мачте российский флаг и тихо-мирно отчалили. Никаких ожидаемых таможенников, пограничников всех без разбору в своих территориальных водах отлавливают и сразу — в тюрьму! Объехали Корею с запасом.

Дня через три выяснилось, что путешествие в открытом море на своей яхте, оказывается, довольно однообразное занятие. Особенно когда нет ветра, работает мотор, а за курсом следит авторулевой. Есть на "Силвер Глоу" такая штуковина, связанная и с парусами, и с двигателем, и со спутниковой навигационной системой, от всего получает информацию и рулит куда надо сама. А экипаж просто едет.

Ближе к дому похолодало. Задул встречный ветер. У народа на яхте появилось занятие: пару раз в день разворачиваться на новый курс. Так и шли галсами против ветра с хорошим креном.

Родная сторона отнеслась к прибытию путешественников довольно спокойно. После пересечения нашей морской границы экипаж ждал "в гости" пограничников — так и не дождался! Всем было пофиг, что какая-то яхта пришла с моря и направляется к российскому берегу. Хотя нет, нашлись заинтересованные: ночью "Силвер Глоу" некоторое время сопровождал катер без опознавательных знаков. Молча ехал рядом и молча удалился. Как после объяснили знающие люди, то были браконьеры, контролирующие свою территорию. Ну а таможенников с погранцами увидели только на следующий день после прибытия, когда те пришли на яхту оформлять бумаги.

Первый этап путешествия успешно завершился. "Силвер Глоу" уютно пристроилась в бухточке между ржавыми остовами полузатопленных атомных подлодок у причала, забитого японскими машинами. Как и машинам, яхте предстояло добираться до нового места службы посуху. Еще четыре тысячи километров. Но это уже другая история.

Со слов участников путешествия записал Х.Дэвидсон

В качестве иллюстраций использованы стоп-кадры видеозаписи, сделанной А.Овчинниковым и А.Ходзинским.

Продолжение следует

Конец года – традиционное время подведения итогов. Каждого любителя кино подмывает уж высказаться, так высказаться, выделить самых-самых, развенчать зарвавшихся.

В этом году снова было выпущено множество фильмов всех и всяческих жанров. Пройдемся же по премьерному календарю отечественного проката и выделим для себя те фильмы, благодаря которым 2004 год будет запечатлен в истории кино. Сделаем это не формализуя универсальные номинации, а придумаем каждому достойному фильму свою собственную.

Итоги киногода

Первым в списке, конечно же, идет художественный блокбастер Питера Джексона **"Возвращение Короля"** с номинацией "Наше все". Пусть и собрал он чуть меньше отечественного чуда по имени "Ночной Дозор", а все равно, таким единодушным мировым признанием творческо-коммерческого продукта в этом году больше не смог похвастаться никто. Кто-нибудь еще помнит споры о том, хорошее ВК кино или нет? Вот то-то же. ПиДжей, ждем новых шедевров!

На таком фоне январь больше ничем особым похвастать не смог, разве что стоит вспомнить фильм Софии Копполы **"Трудности перевода"** с номинацией "За вклад в русскую речь". Те же "Трудности" дали старт японской эпопее в голливудском кино. В номинации "Страна незаходящего солнца" побеждает Такеши Китано со своей суперштучкой **"Затоичи"**, на корпус обходя слишком серьезного **"Последнего самурая"**. Экспорт своей культуры лучше получается самим японцам. Утешительный приз в номинации "Ужас-ужас" получает **"Проклятие"** Такеши Шимидзу. Пугает, зверски пугает. Молодец!

Февраль порадовал фанатов зомбевым трэшаком года по имени **"28 дней спустя"**. На втором месте за неимением особых конкурентов столпились сиквел **"Обители зла"** и очередной римейк **"Рассвета мертвецов"**. И все же выберем "28 дней". Отличное название дало фильму слишком большую фору.

В течение всего года вели ожесточенные бои мастера фантастического блокбастеростроения. На колени их поставил, понятное дело, **"Властелин"**, но мы его благоразумно вывели из конкурса. В финал по данной категории в тяжелой борьбе вышли **"Час расплаты"**, **"Эффект бабочки"**, **"Я, робот"** и **"Хроники Риддика"**. Невероятно разное кино, не находите? И побеждает в этой номинации экранизация Айзека Азимова. Алекс Пройас, так держать!

Если же вспомнить родственный вышеприведенному жанр "сказок для взрослых", то редкий и тонкий сей вопрос получил в этом году аж три разных на себя ответа! В финал вышли три шедевра. Итак, **"Вечное сияние безупречного разума"** (или все же "Вечное сияние страсти?") побеждает в номинации "Лучший Джим Керри и Лучшая Кейт Уинслет", за что огромное спасибо режиссеру Майклу Гондри. **"Степфордские жены"** побеждают в категории "Лучшее антифеминистское шоу". Кланяемся Фрэнку Озу. И, наконец, **"Крупная рыба"** Тима Бертона побеждает в престижнейшей категории "Найти Небыляндию".

От сказок для взрослых переходим к сказкам для не совсем взрослых. В этом году снова вышла целая гора кинокомиксов, некоторые из которых оказались достойны войти в чарт. До финала добрались удивительно-некоммерческие **"Бессмертные"**, брутально-юмористический **"Хеллбой"**, отличный **второй "Человек-паук"**, возродивший нашу веру в трэшачный талант Сэма Раими. Но победил в номинации с формулировкой "За возрождение былого" анимационный проект, мечта кинокритика по имени **"Небесный капитан"**. Трудная борьба увенчалась настоящей звездой!

От не очень взрослых к совсем не взрослым. За практическим неимением конкуренции детишкам достался в победители тоже вполне трэшачный **третий "Гарри Поттер"** с формулировкой "За лучшую Гермиону в тыквах".

Так, вернемся от возрастных категорий к универсальным жанрам. Так, жанр исторической драмы свел в финале один традиционный эпик – **"Трою"** Вольфганга Петерсена, эпик нетрадиционный – **"Александра"** Оливера Стоуна и эпик совсем неожиданный – **"Страсти Христовы"** Мела Гибсона. Победил Гибсон, умудрившийся поднять и достойно пронести тему, на которой ломались многие.

А вот в жанре фильма-катастрофы конкуренции не вышло вовсе. **"Послезавтра"** получает награду "За худший прогноз погоды". Аналогичная, хотя и более ожидаемая картина наблюдается в категории полудокументально-неигрового кино. Майкл Мур со своей агиткой **"9/11 по Фаренгейту"** получает виртуальную статуэтку Фемиды с вытаращенными глазами и кинокамерой вместо меча и весов. Кто у нас "Фаренгейту" задарил Пальмовую ветвь? Правильно, Тарантино. В специальной категории "псевдофилософский синефильский экшн" традиционно побеждает творение Квентина Батьковича. Смотреть **"Убить Билла-2"** было сущим праздником пиром кинокритика. Вне конкуренции.

Комедией года единогласно признана **"Бриджит Джонс-2"**, порадовавшая нас просто несказанно... Не забудем назвать и лучшую пародию года. Это, конечно же, **"Шрек-2"**, сумевший спародировать буквально все, что движется.

В категории же "Лучший боевик года" признается **"Чужой против Хищника"**. На втором месте киллер-драма **"Соучастник"**.

Самое время бросить взгляд на стремительно оживающее отечественное кинопроизводство. В этом году нам было представлено огромное число коммерчески крепких, равно как и культурно ценных картин. Так, на ММКФ-2004 российское кино просто вытеснило иностранцев за пределы поля видимости. В длинном списке достойных картин сложно было выбрать самых-самых, но по здравом размышлении финал оказался представлен фильмами: **"Свои"** Дмитрия Месхиева, **"Богиня"** Ренаты Литвиновой, **"Мой сводный брат Франкенштейн"** Валерия Тодоровского, **"Время жатвы"** Марины Разбежкиной и **"Русское"** Александра Велединского. Победителем среди отечественных фильмов становится восхитительная "Богиня", второе место заняло "Время жатвы", буквально влюбившее в себя кинопрессу.

А где же **"Ночной Дозор"**, спросите вы? Или хотя бы **"72 метра"**, или **"Личный номер"**? О последних – ни слова, художественная ценность их обоих глубоко погребена под продюсерскими амбициями. Такое кино может нравиться или не нравиться, но обсуждать его неинтересно. А НД? НД – другое дело. Как и в случае с ВК, пришлось слишком крикливого фаворита вынести из естественных ему категорий, дабы вручить персональный приз с формулировкой "Прорыв года, или Все встали и вышли из сумрака".

Пока мы считали килобаксы, собранные в прокате первым "Дозором", незаметно закончилось лето. Осень выдала в отечественный кинопрокат целый поток анимационных блокбастеров: **"Шрек-2"**, **"Гарфильд"** (условно отнесем жирного котяру сюда, так сказать, отдадим ему дань уважения), **"Подводная братва"**, **"Полярный экспресс"** и **"Суперсемейка"**. Жанр – на пике славы, хотя я бы пожелал ему и дальнейшего роста. В такой конкуренции опять же очень сложно выделить настоящего фаворита. У каждого – свои достоинства. Но Шрек с Ноубл Стидом и Котярой, похоже, собрали их все. Потому первое место мы до жути неоригинально отдадим ему. Итак, годичный круг пройден. До встречи в кино и до встречи в новом киногоду!

Подготовил Андрей Белов

Фишки шоу-бизнеса-2004

Уходящий год принес скромному по объемам русскому шоу-бизнесу несколько ярких успехов, пару откровений, пару эволюционных событий и три крупнейших скандала, подобных которым отечественная поп-культура еще не знала.

В мире большой русской попсы в этом году конкурировали два суперальбома: "Страна любви" Валерии и "Перелетная птица" Кристины Орбакайте. Самое смешное в ситуации заключалось в том, что основным музыкальным продюсером обеих работ выступил один и тот же человек – Виктор Дробыш. У Валерии с антуражем в 2004 году дело обстояло лучше, чем у кого-либо другого в стране: романтическая, кажущаяся невероятной история ее возвращения, роман с продюсером Иосифом Пригожиным и счастливое замужество не могли оставить публику равнодушной – по итогам двух основных музыкальных премий Валерию признали певицей года. Кристине Орбакайте остается только кусать локти.

На поле русских женских поп-групп в 2004 году развернулись интереснейшие события. Украинское по происхождению, но русское по позиционированию трио "ВИА Гра", которое летом 2003 года одним-единственным выступлением на церемонии вручения премии Муз-ТВ буквально смело с пьедестала московскую группу "Блестящие", к удивлению всех без исключения наблюдателей, уступило пальму первенства абсолютно неожиданному конкуренту. На фоне постоянных смен состава (сначала ушла в декретный отпуск Анна Седокова, участница, сделавшая достаточно старую, пятилетнюю группу действительно суперпопулярной, потом уволили неудачную замену Седоковой Светлану Лободу, которую заменили интеллигентной Альбиной Джанабаевой) и странной промоутинговой политики компании-издателя "ВИА Гра" Sony Music (которая умудрилась вообще никак не отреклamировать ожидавшийся всей страной альбом "Биология") украинская группа незаметно отошла на второй план.

На первый же план вышел коллектив, который еще год назад ни один эксперт в здравом уме не мог бы назвать серьезным претендентом на первое место среди русских женских поп-групп. Речь идет о группе "Фабрика", созданной из выпускниц телешоу "Фабрика звезд-1". К группе "Фабрика" мало кто относился серьезно, несмотря даже на то, что музыкальным продюсером ее выступил сам Игорь Матвиенко. Их первый альбом был добротным – не более того. Но девушки из "Фабрики" совершили в 2004 году невероятный рывок вперед – их постоянная работа над собой не пропала втуне. Первым симптомом нарождающегося успеха стала стилизованная под советские хиты шестидесятых песня "Лелик", а после выхода философской притчи "Рыбка" группа "Фабрика" стала однозначно оцениваться как самый успешный современный женский коллектив в России. Удастся "Фабрике" закрепиться в этом статусе или нет – покажет время.

Самую же знаменитую в мире русскую женскую поп-группу "Тату" в 2004 году продолжали преследовать неудачи, которые чуть было не привели (а может, и привели уже – кто знает?) к распаду этого пусть синтетического, но дорогого нам как память проекта. Поняв наконец, что от записи второго альбома никуда не уйти, продюсер "Тату" Иван Шаповалов придумал проект, который, как ему казалось, сможет в этом помочь. Дело в том, что еще задолго до 2004 года Шаповалов разругался со всеми авторами того великого альбома "200 км/ч по встречной", который принес "Тату" мировую славу. Новые песни писать было некому, и для их обретения было придумано телевизионное реалити-шоу "Тату" в Поднебесной". В снятом пентхаузе гостиницы "Пекин" группа предполагала создать свою новую пластинку. Вместо этого Юля Волкова и Лена Катина под объективами телекамер вдрызг разругались с Шаповаловым, проводившим время за философскими размышлениями и беседами со случайными гостями. В результате участницы "Тату" вместе с названием группы остались под крылом компании Universal Music, которая смогла вернуть и авторов звездных хитов дуэта. Запись второго альбома вот-вот должна была начаться, но Юля Волкова вдруг решает родить ребенка – и продолжение судьбы группы "Тату" снова откладывается.

Но скандал с «Тату» не идет ни в какое сравнение с тем, что произошло летом ушедшего года, когда Филипп Киркоров на пресс-конференции в Ростове-на-Дону выгнал из зала журналистку местной "Газеты Дона" Ирину Ароян. Само по себе это происшествие вряд ли уникально – подобных стычек журналистов и артистов на пресс-конференциях происходит и всегда происходило предостаточное количество. В этот раз, однако, история получила огласку – сначала в бумажной прессе, которую поддержали интернет-СМИ, а потом и в эфире федеральных телеканалов, где была показана видеозапись знаменитого теперь уже диалога Киркорова и Ароян.

В скандал оказались втянуты и другие артисты, в результате чего страна с интересом наблюдала за развитием нескольких ссор, например между Ильей Резником и Киркоровым. Через три недели после своего начала скандал достиг пика, Филипп Киркоров отказался от звания заслуженного артиста и заявил об уходе со сцены. Вскоре ростовский суд признал Киркорова виновным в оскорблении Ирины Ароян и наказал его штрафом в размере 60 тысяч рублей.

После этого скандал сам собой быстренько затих, а Филипп Киркоров после трехмесячного тайм-аута потихоньку возвращается на телеэкраны, правда, уже совсем не в том статусе звезды номер один, какой у него был раньше.

Саундтрек к "Ночному дозору" подарил стране самую модную группу года – нижегородский дуэт "Уматурман", исполнивший в финальных титрах картины песню со смешными словами. Этот хит, наряду со много ротировавшейся песней про девушку Прасковью из Подмосковья, быстро сделал из "Уматурман" очень популярное среди молодежи поп-явление. Вышедший чуть позже альбом дуэта буквально разлетелся – столь высок был интерес к творчеству этого коллектива. Однако сам альбом, паче чаяния, оказался не очень удачным и маловнятным.

Как и в предыдущие годы, российский шоу-бизнес играл в премии – большие и не очень. Если проигрыш Юли Савичевой с песней Максима Фадеева Believe Me на "Евровидении-2004" не стал большим сюрпризом для музыкальных экспертов, то фантастическая победа украинской Русланы стала шоком не только для специалистов и публики, но и для самой Украины, которая никогда даже и не рассчитывала на победу в этом всеевропейском конкурсе.

Последним удивлением уходящего года в русском шоубизнесе стала пятая часть телешоу "Фабрика звезд-5", продюсером которой выступила Алла Пугачева, а музыкальными продюсерами Игорь Матвиенко и Максим Фадеев. Еще до того, как прошла половина трехмесячного шоу, стало понятно, что на "Фабрике звезд-5" есть как минимум две настоящие большие звезды – белорусская певица Наталья Подольская и якутская Дженнифер Лопес Виктория Дайнеко – и множество артистов талантом, может, и поменьше, но вместе составляющих большую ударную силу. "Фабрика звезд-5" стала важным жизненным этапом и для самой Аллы Пугачевой.

Таковы основные события, произошедшие в русском шоу-бизнесе в 2004 году.

Подготовил Евгений Маев

У Ангарской автоинспекции новое начальство

В минувший четверг коллективу Ангарской госавтоинспекции были представлены два новых руководителя. Начальником отдела ДОБДД был назначен подполковник Сергей Борисов, а РЭО возглавил майор Александр Горст.

После того как в отставку одновременно ушли Александр Берлин и Юрий Райлян, в управлении внутренних дел около месяца изучали кандидатов и пришли к разумному выводу, что госинспекция располагает значительным кадровым потенциалом и нет необходимости приглашать руководителей со стороны.

Как подчеркнул начальник УВД полковник Виктор Баринков, отдел ДОБДД является одним из крупных подразделений, и от работы его сотрудников зависит авторитет всей ангарской милиции. С приходом новых руководителей водители и пешеходы должны почувствовать, что в отношении правонарушителей проводится жесткая линия, но при этом корректно и вежливо.

Александр Москаль
Фото автора

Уважаемые ангарчане!

ВАМ ОБЕЩАЮТ СКИДКИ ПО "АВТОГРАЖДАНКЕ"?

Тарифы на полисы обязательного автострахования установлены законом и едины для всех страховых компаний. Можно получить только 5-процентную скидку за безаварийную езду в прошлом году

Пока другие обещают, РОСГОССТРАХ делает!

15 миллионов россиян доверили компании РОСГОССТРАХ страхование автогражданской ответственности

Офис Росгосстраха находится по адресу:
Ангарск, 22 мр-н, д.2
Режим работы:
с 10 до 16 ч.
(6, 8, 9, 10 января – рабочие дни,
7 января – выходной)

РОСГОССТРАХ

Телефоны:
55-77-21,
55-99-45

Имеешь ли ты право на права?

Ангарчане, конечно, помнят бум 1994-95 годов, когда водительские удостоверения старого советского образца меняли на новые российские. Заметим, с тех пор прошло 10 лет. А это значит, что водителям со стажем уже сегодня стоит заглянуть в свои водительские права: дата выдачи и срок действия указаны на лицевой стороне документа. Если срок действия завершается, то необходимо собрать следующий пакет бумаг: экзаменационную карточку (личное дело водителя), медицинскую справку, паспорт, квитанцию об оплате за новый бланк (оплачивается в отделениях Сбербанка) и цветное фото. В автоинспекции вам предстоит заполнить заявление, к которому и прилагаются вышеперечисленные документы и старые права. В РЭО ДОБДД принимают документы на обмен удостоверений во вторник, среду, пятницу и субботу с 9.00 до 12.00. Новые водительские права выдаются в тот же день. Стоимость сей процедуры, которая не предполагает никаких экзаменов, около 150 рублей.

Евгений Константинов
Фото автора

Пикбез по-гаишному

Два баннера с лозунгом «Взаимное уважение – залог вашей безопасности» накануне Нового года были размещены Ангарской автоинспекцией на одной из самых аварийно-опасных улиц города около кинотеатра "Родина". Главная цель такой акции – профилактика детского дорожно-транспортного травматизма.

Прошедший 2004 год был неутешительным. В дорожно-транспортных происшествиях пострадали 46 юных ангарчан, из них двое погибли. Печальное лидерство по ДТП – по шесть случаев – занимали Ленинградский проспект и улица Коминтерна, на которой и появились баннеры. Еще печальнее тот факт, что каждый третий травмированный ребенок находился рядом с мамой или папой. Намного рискованнее вели себя на дорогах мальчики. Они в два с половиной раза чаще девочек оказывались под колесами автомобилей.

Александр Дмитриев
Фото автора

ПОМОГИТЕ СЛЕДСТВИЮ

4 ноября 2004 года, около 19 часов, на улице Чайковского произошло ДТП. Водитель автомобиля ГАЗ-31029, двигаясь со стороны ул.Карла Маркса в сторону ул.Ворошилова, проезжая в районе трамвайной остановки "Радуга", допустил наезд на пешеходов – мужчину, женщину и девочку. Пострадавшим были нанесены телесные повреждения различной степени тяжести. Просьба к очевидцам данного происшествия обратиться к следователю **Чупрову Д.А.** в кабинет 127 УВД или позвонить по телефону: **53-40-59**.

Рождественские автоновости

"Rolls-Royce" отработает свой хлеб

В компании "Rolls-Royce Motor Cars" уверены, что смогут продать до конца 2005 года не менее одной тысячи моделей Rolls-Royce Phantom. Между тем текущая статистика пока не внушает оптимизма. По словам председателя правления Карла-Хайнца Кальбфеля, компания рассчитывает значительно увеличить количество заказов во второй половине нового года, так как именно в августе-декабре компании выплачивают топ-менеджменту бонусы. Кроме того, Кальбфель заявил, что "Rolls-Royce" внесет свою лепту в получение прибыли материнским концерном BMW.

Французский кулачок

Renault Modus – первый автомобиль в категории "компактных" автомобилей, который получил максимальную оценку "5 звезд" в ходе испытаний, проводимых независимой организацией Euro NCAP в конце 2004 года. Теперь он самый надежный в своем классе. Уровень травматизма по результатам анализа состояния манекенов показал эффективность средств удержания сидящих тел, а характер деформации кузова продемонстрировал отличное рассеивание удара и незначительное смещение механических агрегатов внутрь салона.

"Peugeot" играет мускулами

Суперкупе Peugeot 907, которым производители похвастают в 2005 году, является ответом на Mercedes SLR. Под капотом у автомобиля скрывается необычный двигатель V12, созданный из двух блоков. Мотор мощностью 500 "лошадей" прикрыт полупрозрачным кожухом. Под стать и прозрачная крыша, имеющая трудноразличимую границу с ветровым стеклом. Двухместное купе устроено вокруг карбонового монокока, к которому крепится подвеска на двойных поперечных рычагах. Хоть этот суперкар и не увидит конвейера, но пощекотать нервы посетителям автосалона успеет.

"Toyota" гримасничает

"Toyota" получила патент на дизайн машины, отображающей настроение ее водителя. Впервые воплощение этой идеи было продемонстрировано на Toyota pod, представленной в 2001 году на автошоу в Токио. Особенность концепта – дугообразные желоба с подсветкой на фронтальной части кузова. Автомобиль встречает своего владельца теплым оранжевым тоном, а в случае неисправности "грустит" холодным синим. Если же водитель нервничает и едет агрессивно, то автомобиль сигнализирует встречным тревожным ярко-красным свечением. Более того, дугообразные прорези меж круглых фар придают автомобилю и вовсе человеческие черты.

В честь "старика Morris"

Двое британских искателей приключений Тим Николсон и Джоан Боулт добрались в начале января на своем Morris 1954 года выпуска до пирамид. Египет – часть большого турне по дорогам четырех континентов: от Оксфорда в Великобритании до Оксфорда в Новой Зеландии. Путешественники посвятили этот пробег полувековому юбилею своего "старика Morris", а собранные спонсорские взносы они намерены пожертвовать Международному Красному Кресту.

Болт с вами, или Как отсудить деньги у магазина автозапчастей

"Попасть" на кругленькую сумму легко может любой автовладелец. Для этого вовсе не надо проштрафиться перед гаишниками или врезаться в "крутую" иномарку. Достаточно просто купить в фирменном магазине запчасть для своего "железного друга"...

Пригнав из Германии практически новенький VW Passat, Игорь дал слово исправно следить за техническим состоянием автомобиля. Первый же визит в фирменный техцентр сильно расстроил владельца машины – в двигателе прослушивались посторонние шумы из-за сильно подызносившегося ролика газораспределительного механизма.

– Вот-вот "накроется" эта железяка медным тазом, – заверил мастер. – Надо срочно менять.

Магазин запчастей был как раз неподалеку от сервиса и позиционировал себя как продавца только оригинальных ремкомплектов. "Поведясь" на рекламу, владелец Passat купил ролик ГРМ и отнес слесарям.

Двигатель замурчал на новый лад, но вот незадача – через четыре тысячи километров новая запчасть разлетелась, заодно разорвав резиновый ремень привода ГРМ. Ну и как закономерный итог – гибель всех клапанов. Эвакуатор транспортировал машину в мастерскую, где производили замену запчасти, и мастера вновь принялись за работу. Вскрытие показало, что лопнул болт крепления ролика ГРМ, который идет в комплекте с этой деталью.

– Все претензии к продавцу, – открестился автосервис.

Но визит в магазин ясности не внес. Продавец наотрез отказался признавать свою вину в продаже бракованной детали:

– Это вам слесаря перетянули болт – вот он и лопнул.

Установить истинного виновника мог только независимый эксперт. Игорь обратился к ним и отдал специалистам все необходимые для теста детали. Вердикт экспертов был однозначен: "Разлом болта произошел из-за микротрещины, вызванной использованием низкокачественного металла". Однако для магазина запчастей официальное заключение уважаемой экспертной структуры – не аргумент.

Обманутый потребитель подозревал, что выколотить деньги с продавца бракованного товара будет крайне сложно, поэтому ждать компенсации не стал и отремонтировал движок за свой счет. Реанимация мотора встала в солидную сумму – 130000 рублей. Игорь составил заявление, в котором попросил магазин автозапчастей в досудебном порядке отдать деньги, потраченные на ремонт.

– На данный товар ни мы, ни производитель гарантии не даем, поэтому претензии не по адресу, – заявил продавец.

Вместе с тем, в Законе "О защите прав потребителей" четко прописан этот вопрос. Статья 19 документа гласит, что в отношении товаров, на которые гарантийные сроки не установлены, потребитель вправе требовать возмещения причиненного ущерба, если недостатки товаров обнаружены в разумный срок, но в пределах двух лет со дня передачи их потребителю. В переводе на русский это значит, что отсутствие гарантии на запчасть вовсе не повод отказывать в возмещении ущерба, причиненного ее использованием.

Чтобы вернуть деньги, Игорь обратился в суд и известил о своих намерениях обидчиков. Впрочем, администрация магазина не долго сохраняла олимпийское спокойствие. И суд проиграла.

Увы, но нечистоплотное ведение бизнеса стало "доброй" традицией многих магазинов автозапчастей. В правозащитные организации каждый день поступают звонки и письма с похожими историями, но лишь единицы доводят свои "крики души" до судебных тяжб. А зря. Скажем, в той же Америке цивилизованный рынок появился благодаря активности обманутых потребителей, таскавших по судам нечистоплотных продавцов. В итоге на земле Колумба почти не осталось жуликов в потребительской сфере.

Антон Недзвецкий

• АВТОНОВОСТИ • АВТОНОВОСТИ

Lada Kalina вышла на старт

Пополнение в российском автопроме теперь уже можно считать свершившимся фактом: в конце прошлого 2004 года на "АвтоВАЗе" официально стартовало серийное производство Lada Kalina.

И эту машину можно назвать по-настоящему современным автомобилем.

В продажу новое семейство поступит в начале будущего года. Но, к сожалению, это коснется не всех типов кузовов. Всю гамму станут вводить постепенно: сначала – седан, затем ровно через год в дилерских салонах появится хэтчбек, а в январе 2007-го – универсал.

Надо заметить, что седан действительно получился удачным, способным привлечь внимание. Его легкий, динамичный экстерьер (впрочем, это касается и всего семейства в целом) – заметный шаг вперед, по крайней мере по сравнению со всеми существующими сегодня серийными автомобилями российского производства. Современный "округленный" дизайн, модная нынче "прозрачная" каплевидная оптика, элегантные, окрашенные в цвет авто бамперы...

При этом автомобиль не менее привлекателен и изнутри. Современная центральная панель. Ее округлая форма повторяет линии кузова, как бы являясь его логическим продолжением. Детали интерьера подогнаны практически идеально. Кстати, планируется, что на новинку в комплектации "люкс" будет устанавливаться кожаный салон. Но за это придется доплатить, причем скорее всего существенно, так как кожей будут оснащаться максимально "наворочен-ные" версии. Так что за такое авто попросят куда больше 7500 долларов (розничная цена базового автомобиля). В стандартном варианте Kalina комплектуется электрическими стеклоподъемниками и электроусилителем руля, кроме того, в списке возможных опций – центральный замок, электропривод зеркал, обогрев сидений и кондиционер, а также подушки безопасности и ABS (за счет жесткой конструкции Lada Kalina соответствует нормативам "Евро-2" по безопасности даже без подушек и ABS). Но независимо от исполнения автомобиль предоставит своим седокам достойный комфорт. За рулем вполне вольготно разместится любой, даже высокий водитель, а кроме него в салоне без проблем усядутся еще трое взрослых (причем, похоже, что по жизненному пространству новинка несколько превосходит даже "десятку", относящуюся к более крупному С-классу). Еще один заметный плюс – 400-литровый багажник и раскладывающаяся в пропорции 40:60 спинка заднего сиденья.

"Калины" будут комплектоваться новыми 8- и 16-клапанными двигателями объемом 1,6 литра мощностью 81 и 90 "лошадей" соответственно (кстати, и тот и другой уже соответствуют экологическому стандарту "Евро-3"). Оба этих силовых агрегата обеспечивают автомобилю вполне достойную динамику. 16-клапанный мотор, естественно, порезвее, но при этом более требователен к качеству топлива.

По поводу ходовых характеристик стоит заметить, что машина отличается отменной плавностью хода и хорошей управляемостью (здесь, конечно же, не последнюю роль сыграл электроусилитель, благодаря которому руль стал легким). Еще одна приятная неожиданность – весьма информативная педаль тормоза. Lada Kalina комплектуется новыми 9-дюймовым усилителем и главным тормозным цилиндром. Благодаря этим изменениям тольяттинским инженерам удалось не только добиться эффективного торможения, но и уменьшить ход педали и снизить прилагаемое к ней усилие.

Владимир Жидков
Фото автора

Технические характеристики

Lada Kalina	1,6 8V	1,6 16V
Габариты (мм)	4040x1670x1500	
Колесная база (мм)	2470	
Масса (кг)	1070	
Объем багажника (л)	410	
Рабочий объем двигателя (см³)	1596	
Максимальная мощность (л.с.)	81	90
Макс. крутящий момент (Нм)	120	131
Макс. скорость (км/ч)	165	180
Разгон 0-100 км/ч (с)	13	11,5
Средний расход топлива (л)	7,2	
Шины	175/70 R13	175/65 R14
Цена (розничная) (у.е.)	от 7500	

• ВОПРОС – ОТВЕТ

Невиновный платит?

Еще до введения ОСАГО в "филейную" часть моей иномарки врезался "Москвич-412". Водитель управлял автомобилем по доверенности. Возмещать добровольно ущерб аварийщик не хочет. Решил подать на него в суд, но предварительно навел справки. Выяснилось, что за душой у него ни гроша. Могу ли я предъявить материальные претензии собственнику легковушки?

Александр Правдин

Предъявить-то претензии вы можете, но согласно статье 1079 Гражданского кодекса РФ возмещать причиненный вред должен владелец источника повышенной опасности. Им по закону является не только собственник авто, но и водитель, управлявший машиной в момент аварии на основании доверенности (неважно, какой именно: простой рукописной или нотариально заверенной). Собственника привлечь к ответственности можно лишь в том случае, если документ на момент ДТП был просрочен, выдан незаконно или доверенности не существовало вообще.

Многие потерпевшие, попавшие в аналогичную ситуацию, в своем исковом заявлении в качестве ответчиков указывают и непосредственного виновника столкновения, и официального собственника транспортного средства. Судья со стопроцентной вероятностью отклонит ваши материальные претензии к последнему. Попытайтесь выцепить деньги с аварийщика – это единственный шанс получить хоть что-то.

Страховая самодеятельность

По моей вине произошло ДТП. Придется иметь дело со страховой компанией потерпевшего. Должны ли страховщики вызвать меня на осмотр и оценку его транспортного средства?

Егор Карасев

По закону – обязаны. Однако нередко компании составляют акт осмотра машины в отсутствие виновника дорожно-транспортного происшествия, а затем самостоятельно отдают авто на восстановление в "свой" автосервис. В итоге жестянщики выставляют за ремонт счет, который страховщик предъявляет к оплате водителю, виновному в столкновении.

Такие действия страховых компаний неправомерны. Инспектор ДОБДД на месте аварии отмечает в протоколе только видимые повреждения. Эксперт же при тщательном изучении транспортного средства может обнаружить и зафиксировать дополнительные неисправности (так называемые скрытые дефекты), вызванные ДТП. Они также подлежат устранению в автомастерской. Чтобы у виновника аварии не было повода сомневаться и оспаривать заключение специалиста, его и вызывают на составление калькуляции. Если аварийщик не местный, то известить о калькуляции его должны не менее чем за шесть дней, местного – за три. Если вас не вызовут на осмотр повреждений автомобиля, то это может создать для страховщиков большие сложности в получении с вас компенсации.

Уйти в песок

В результате аварии пассажир моего оппонента получил множественные переломы. Инспектора ДОБДД, оформлявшие аварию, составили акт, в котором сказано, что асфальт был в песке. Я, в свою очередь, написал в протоколе, что виновником ДТП себя не считаю, так как проезжая часть не отвечала требованиям ГОСТа. Могу ли я разделить или полностью переложить ответственность за инцидент на дорожников?

Дмитрий Лиговец

Вам повезло, что инспектора составили акт о несоответствии состояния проезжей части нормам. Ведь в подобных случаях водителя, не совладавшего со своей машиной, обычно обвиняют в нарушении пункта 10.1 Правил дорожного движения, который гласит, что автомобилист должен вести транспортное средство со скоростью, учитывающей дорожные и метеорологические условия и прочее. Если дорожное покрытие было посыпано песком лишь на месте аварии, то водитель не виноват в случившемся, так как он не мог своевременно обнаружить плохое состояние дорожного покрытия. Если же был в состоянии заранее предвидеть аварийно-опасную ситуацию и своевременно принять меры для избежания ДТП, то речь может идти об обоюдной вине дорожных служб и водителя. Но для принятия решения по делу скорее всего не обойтись без проведения автотехнической экспертизы. Учитывая, что ГАИ не любит делать из дорожных служб "крайних", доказать их вину вам будет крайне сложно.

Победа сборной Греции на Евро-04 и «Золотой мяч» Андрея Шевченко, череда смертей на футбольных полях и выигрыши кубковых турниров выскочками «Порту» и «Онсе Кальдасом» – таким останется в футбольной истории год 2004-й.

Вне всякого сомнения, прошедший год оставил заметный след в футбольной летописи. Возможно, когда-нибудь его назовут переломным – в смысле перехода от одной главенствующей традиции к другой.

Смерть, слёзы и катеначчо

Новое торжество катеначчо

Еще два года назад, после победы сборной Бразилии на чемпионате мира, а месяцем ранее – "Реала" в Лиге чемпионов, модно было говорить о торжестве атакующих концепций в мировом футболе. Но футбольная мода переменчива. Смену направления развития игры можно было почувствовать еще полтора года назад, когда в финал Лиги чемпионов вышли два представителя Италии, которые вполне предсказуемо не смогли забить друг другу в основное время и решили вопрос лишь в серии послематчевых пенальти.

2004 год еще больше углубил эту тенденцию возвращения старого доброго катеначчо. Успех праздновали те команды, которые уповали, прежде всего, на крепкую оборону. Наиболее яркой иллюстрацией такого стиля стали греки, за исключением первого своего матча на турнире забивавшие строго по мячу за игру. И этого хватило, чтобы стать сильнейшей командой континента.

После причудливого лиссабонского финала многие говорили, что успех

сборной Греции затмил столь же неожиданную победу датчан в 1992-м. Однако думается, что это не так. Датчане к Евро-92 не готовились в принципе, играли, явно получая удовольствие от самого процесса, и не влюбиться в них было невозможно.

Греки же целенаправленно готовились к турниру, и хоть задача выиграть его прямо перед ними не ставилась, но внушенная им Рехагелем строгость при игре в обороне прямо предполагала решение самого широкого спектра задач.

Греки исправно продвигались по турнирной сетке Евро-04, но симпатий по ходу турнира почти не приобретали, матчи с участием команды Рехагеля на турнире становились самыми скучными на каждом из его этапов.

Обвинять греков, что они негодяи этакие, отсиживаясь в обороне, взяли да выиграли главный футбольный турнир двухлетия, было бы глупо, но в причинах того, почему это стало возможным, разобраться еще предстоит. Действительно, почему не в пример более яркие и нацеленные на созидание сборные Португалии, Испании, Франции и Чехии так и не нашли ключей к обороне будущих чемпионов? Почему на данном этапе развития футбольной истории торжествуют оборонительные концепции?

Очередной иллюстрацией их торжества стала победа доселе скромного колумбийского "Онсе Кальдаса" в южноамериканском Кубке Либертадорес-2004. Наставник "Кальдаса" Луис Фернандо Монтойя в плане тактики переплюнул даже хитреца "Рехаклеса". Беззвездные колумбийцы в матчах с куда более мастеровитыми аргентинскими или бразильскими клубами всей командой вставали у своей штрафной, терпеливо выжидали ошибки соперника, а затем... шли дальше.

Ту же тактику наставник колумбийцев применил и в матче за Межконтинентальный кубок с "Порту" и едва не преуспел. Американцы довели-таки матч до любимых 0:0, но оказались слабее в серии послематчевых пенальти.

Европейский триумфатор клубного сезона "Порту" также, при всей симпатии к этой команде, нельзя назвать приверженцем остроатакующего стиля. В первой половине года, при Моуринью, команда, скорее, искала (и находила!) разумный баланс между обороной и нападением.

В принципе, план на игру "драконов" откровением не выглядел: за счет вспышки активности в дебюте забить быстрый гол, а дальше ловить соперника на контратаках. Ничего удивительного в нем нет – так многие играют или играли. Например, большинство игр киевского "Динамо" при Лобановском развивались именно по этому сюжету. Удивительно, что "Порту", вне зависимости от уровня соперника, почти всегда удавалось воплощать этот план в жизнь.

Португальские ночи

Победа "Порту" в Лиге чемпионов вкупе с удачным выступлением сборной этой страны на домашнем чемпионате Европы сотворили из небольшого южноевропейского государства "футбольную страну года".

Перед Евро-04 высказывалось немало сомнений в том, что беднейшая из стран Евросоюза (до принятия туда государств восточноевропейского блока) сможет достойно организовать континентальное первенство. Скептики были посрамлены: чемпионат прошел образцово и организационно, и с точки зрения обеспечения мер безопасности. Отдельные недочеты вроде отсутствия транспорта для вывоза болельщиков с нового стадиона "Алгарве", где дважды играла наша сборная, едва ли омрачили общее впечатление от турнира.

Кажется, довольны остались и сами португальцы.

Небольшая страна испытала некоторую усталость от эмоциональных перегрузок лишь в самом конце турнира, когда выяснилось, что сборная благополучно продержалась на Евро-04 до самого последнего матча.

Вопреки ожиданиям поражение от греков не стало для португальцев трагедией.

Ни вечером после финала, ни на следующее утро на лицах жителей португальской столицы – говорю это как очевидец – не было и тени печали. Скорее, было облегчение от того, что все, наконец, закончилось, и их страна достойно справилась с проведением такого масштабного мероприятия, как футбольный чемпионат Европы. Слезы Криштиану Роналду после проигранного финала были едва ли не единственными

за весь без малого месяц, что шел чемпионат Европы.

Ну не было на Евро-04 футбольных трагедий! Была одна, околофутбольная, – убийство 28-летнего англичанина опустившимся украинским гастарбайтером. Неудачи же своих любимцев на полях Португалии болельщики воспринимали на удивление спокойно. Англичане вполне миролюбиво пили пиво после поражения в четвертьфинале от хозяев турнира, и никто не думал бить стекла в лиссабонском метро.

Немцы после вылета своей сборной на предварительном этапе продолжали вполне равнодушно резаться в карты в кафе на площади Коммерции, а датчане, чья сборная не вполне по делу была разгромлена чехами, шли затем по улицам Порту гордо, но ни капельки не агрессивно, распевая национальные песни.

Времена, когда победы любимой сборной становились для кого-то смыслом жизни, похоже, безвозвратно ушли. Пришло время "футбольного туризма", когда наряду с болением за соотечественников можно и на пляжах повалять-ся, и покататься с ознакомительными экскурсиями по городам страны.

Десяти тысячам российских болельщиков повезло больше других. Сборная России оказалась единственной командой, которая провела два матча в провинции Альгарве, представляющей курортную часть Португалии. За десять отпущенных им дней (с 11 по 21 июня) они успели и загореть на жарком июньском солнце, и попить вдоволь местного зеленого вина, и оставить о себе добрую память у португальцев. Столь дружного боления от наших в древней Лузитании не ожидали.

Смерть в штрафной площадке

От хорошего перейдем к грустным итогам года. К несчастью, в 2004 году вновь фиксировались случаи смертей игроков-профессионалов прямо на футбольных полях. В 2003 году жутчайшее впечатление произвела смерть игрока сборной Камеруна Марка Вивьена Фоэ, случившаяся на виду у десятков миллионов телезрителей, наблюдавших за полуфиналом Кубка конфедераций, в котором "львы" встречались с хозяевами-французами. Високосный год, как ему, к сожалению, и положено, продолжил этот печальный список.

Уже в январе трагедией завершился очередной матч чемпионата Португалии. За минуту до конца игры "Бенфики" с "Виторией" (Гимарайнш) венгерский форвард столичного клуба Миклош Фехер попытался атаковать вратаря, владевшего мячом, за что и получил от судьи матча желтую карточку. В ответ Фехер дружелюбно улыбнулся, поправил стильную прическу и вдруг повалился на спину. Сердце 25-летнему парню запустить так и не смогли.

Осенью, когда шок после смерти Фехера уже прошел, с промежутком в месяц наступили еще два случая смертей футболистов при исполнении, так сказать, их прямых обязанностей. В конце октября скончался защитник бразильского клуба "Сан-Каэтану" Сержинью. Он упал прямо на поле в начале второго тайма, после чего был госпитализирован. Однако в больнице врачам не удалось вернуть его к жизни, и Сержинью умер от остановки сердца через 40 минут после инцидента.

В начале же декабря расстался с жизнью еще один "кудесник мяча" – форвард индийского клуба "Демпо" Криштиану да Лима-младший. После одного из столкновений с соперником он упал, потеряв сознание. В сознание 25-летний бразилец никогда так и не пришел.

Эти случаи вновь вернули футбольную общественность к вопросу о защите здоровья футболистов, а следовательно, об уменьшении количества матчей, в которых приходится играть профессионалам. Однако воз пока и ныне там. Более того, чемпионат Италии в серии А –

одно из наиболее напряженных мировых футбольных соревнований – в прошедшем году увеличил число своих участников с традиционных восемнадцати до двадцати.

Евро, зажигающее звезды

Но вернемся к тем футболистам, которым посчастливилось пережить нынешний год, к счастью, таких было подавляющее большинство.

Лучшим игроком года в Европе, как известно, стал украинец Андрей Шевченко, получивший "Золотой мяч" от "Франс Футбола", в планетарном же масштабе подобной чести удостоился бразилец Роналдинью, официально признанный ФИФА.

Абсолютно справедливое признание досталось этим футболистам скорее по совокупности заслуг за последние годы, нежели за какие-то уникальные достижения. Впрочем, для Шевченко год выдался действительно удачным даже на фоне постоянно стабильной игры этого футболиста. В 2004-м Андрей перемахнул символическую отметку в 100 мячей, забитых в серии А, но, главное, впервые за пять лет выступлений на Апеннинах стал чемпионом Италии, вполне привычно оказавшись еще и лучшим бомбардиром сезона в стране.

Роналдинью же, помимо приза ФИФА, признанный еще и лучшим игроком Южной Америки, в отчетном году не выиграл ровным счетом ничего. Звание игрока года досталось ему на некотором футбольном безрыбье, ведь другие привычные соискатели высших титулов последних лет – Луиш Фигу, Зидан, Роберто Карлос, Анри – в нынешнем сезоне заметно отошли в тень. А вот команды-триумфаторы сезона – "Порту" и сборная Греции – отличались, прежде всего, поставленной командной игрой, выделять в них индивидуально можно было разве что тренеров.

Вообще же 2004 год четко обозначил, что на авансцене мирового футбола наступает смена поколений. Упомянутые старички, "Зидан и компания", уже явно "идут с ярмарки", зато ярко проявили себя те, кто, кажется, подходит им на смену. Евро-2004 открыл для массового болельщика талант таких юных дарований, как Криштиану Роналду, Милан Барош и Уэйн Руни. Все три прекрасно знакомы тем, кто внимательно следит за первенством английской премьер-лиги, но одно дело – уровень внутреннего чемпионата, и совсем другое – оказаться лидером своей сборной на таком представительном форуме, как чемпионат Европы.

Думается, что игра, показанная в Португалии, является вовсе не пределом для этих футболистов, и через полтора года в Германии они проявят себя уже вполне сложившимися мастерами. Футбольный небосвод пустоты не терпит, и кто-то обязательно должен занять место угасающих звезд недавнего прошлого: тех же Фигу, Зидана или также заметно сдавшего дель Пьеро.

Виктор Панин

Золотая пятерка

Настало время подведения итогов, составления различных рейтингов и хит-парадов. Мы решили предложить свою спортверсию «горячей пятерки». Перед вами имена пяти российских спортсменов, достижения которых, с нашей точки зрения, были наиболее заметными и значимыми в прошедшем году. Об ангарчанах мы поговорим позднее, а пока...

1. Елена ИСИНБАЕВА (прыжки с шестом)

22-летняя легкоатлетка из Волгограда одержала едва ли не самую яркую победу на прошедших в этом году Олимпийских играх. Исинбаева выиграла золотую медаль с фантастическим для женских прыжков с шестом результатом – 4 м и 91 см. Этот успех тем более весом и значим, что добилась его Лена в драматичной и необыкновенно зрелищной борьбе с еще одной великой прыгуньей Светланой Феофановой. Кроме того, в нынешнем сезоне Исинбаева стала чемпионкой мира в залах, несколько раз переписывала таблицу высших мировых достижений и, наконец, была признана лучшей легкоатлеткой года как международной федерацией, так и российской.

2. Мария ШАРАПОВА (теннис)

Маша сотворила настоящее чудо, выиграв знаменитый Уимблдонский турнир в возрасте 17 лет и 2 месяцев. За 110 лет своего существования самое престижное теннисное соревнование мира знало только двух более молодых чемпионок – англичанку Лотти Дод (1887 год) и швейцарку Мартину Хингис (1997). Кроме того, Шарапова стала первой российской победительницей «Уимблдона». За год она поднялась с 32-го места в мировом рейтинге на 4-е, а по количеству заработанных призовых денег (не считая прочих доходов) обогнала всех. В ноябре Мария победила и на итоговом турнире года – WTA Tour Championship, в котором участвовали восемь сильнейших теннисисток мира.

3. Анастасия МЫСКИНА (теннис)

2004-й был и годом Мыскиной. Ведь именно она стала первой в истории российской чемпионкой турнира «Большого шлема», когда выиграла в Париже «Ролан Гаррос». Настя внесла также решающий вклад в победу нашей сборной в Кубке федерации. В финальном матче против француженок Мыскина завоевала два очка в одиночных матчах и победное третье вместе с Верой Звонаревой в парном разряде. Кроме того, второй раз подряд выиграла московский Кубок Кремля и впервые сделала на нем «дубль», победив еще и в турнире пар. Настя закончила сезон-2004 первой ракеткой России и третьей – мира. Была признана международной федерацией лучшей теннисисткой года.

4. Вячеслав ЕКИМОВ (велоспорт)

В это трудно поверить, но впервые на Олимпийских играх Екимов выступил еще в 1988 году в Сеуле, где, кстати, выиграл «золото» в индивидуальной гонке на треке. Затем в его блистательной карьере была еще одна олимпийская победа – в 2000-м в Сиднее, только уже на шоссе. В этом году Вячеслав испытал себя вновь. Финишировал вторым, совсем немного уступив американцу Тайлеру Хэмилтону. Но это «серебро» дороже любого «золота», ведь завоевано оно было в 38 лет! Как сказал сам Вячеслав, в таком возрасте да в таком тяжелом и изнурительном виде велоспорта, как гонки на шоссе, нужно радоваться любой медали. Впрочем, если спортивные чиновники все-таки дисквалифицируют Хэмилтона, подозревающегося в употреблении допинга, Екимов может стать трехкратным олимпийским чемпионом.

5. Юрий БОРЗАКОВСКИЙ (бег на 800 м)

Его золотой финиш на дистанции 800 м на олимпийском стадионе в Афинах – безусловно, одно из самых запоминающихся событий уходящего года. В том финале Борзаковский был единственным белым «пятном» среди созвездия черных жемчужин мирового бега. Казалось, шансов – ноль. Но Юрий элегантно оставил всю эту сборную мира позади. Несомненно, в Афинах состоялось рождение новой звезды легкой атлетики. У России давно не было столь талантливого бегуна, как Борзаковский.

Подготовил Андрей Белов

Область отметила лучших спортсменов. Очередь за Ангарском

Перед Новым годом в Иркутском музыкальном театре прошел традиционный олимпийский бал, на котором чествовали олимпийцев, а также лучших спортсменов Приангарья и всех тех, кто поддерживает и развивает спорт в нашей области. Награды получили спонсоры, тренеры, спортсмены, спортивные федерации и целые города. Ангарску наряду с другими был вручен сертификат на 100 тыс. рублей для приобретения спортивного инвентаря и оборудования.

Лучшей спортсменкой 2004 года признана иркутская бегунья Елена Задорожная, ставшая на Олимпиаде четвертой. На Олимпийских играх наша Альбина Хомич (если бы не форс-мажорные обстоятельства) могла бы как минимум войти в тройку призеров и стать лучшей спортсменкой Приангарья. Отдел по физкультуре и спорту АМО назовет своих героев в конце января.

Виктор Фомин

• ШАХМАТЫ

Ангарск ждет первого обладателя Кубка

Пока народонаселение города, области и всея России пребывает в глубоком посленовогоднем полусне, ангарские шахматисты бодрствуют с утроенной силой. В первые январские дни проходят решающие матчи розыгрыша первого в истории Кубка Ангарска.

Самой напряженной выдалась встреча Александра Телеляева с чемпионом города Яном Полонским. Основное время, говоря футбольным языком, завершилось ничейным результатом, и пришлось прибегнуть к двум дополнительным партиям по 15 минут. Победил Телеляев. А вот вице-чемпион Ангарска 2004 года Андрей Солянкин и победитель полуфинала чемпионата города 2005 года Владимир Похно обыграли своих соперников "по-сухому" – 2:0. С минимальным счетом Дмитрий Мяконьких одолел Михаила Животовского, а Валерий Черепанов – Эдуарда Скрипкина. В четвертьфинал Кубка также вышли Александр Фелленгер, Илья Кузьмин и Андрей Чупин.

7 и 9 января пройдут четвертьфиналы и полуфиналы. А еще через неделю станет известно имя первого обладателя Кубка.

Александр Москаль

Новости КДЮСШ "Ангара"

В Ангарске прошли соревнования на новогодние призы, на которые съехались сильнейшие легкоатлеты Приангарья. По результатам забега на дистанцию 400 м победил Дмитрий Буряк, он же стал вторым на 200-метровке. Андрей Анисимов был первым на 200 м и третьим на 60 м с барьерами. Александр Казанков пробежал 60 м за 6,6 сек., такое же время показал и усольский спортсмен. К сожалению, спорная ситуация была решена в пользу усольчанина – таким образом, Казанков занял второе место.

Антон Алехин и Илья Иванов стали бронзовыми призерами 60 и 200 м соответственно. Вторые места у Ирины Герасимовой (60 м) и Анны Щербининой (1500 м). Третьи – у Елены Толмачевой (60 м) и Алексея Винокурова (800 м).

Все названные спортсмены тренируются у Альберта Потапова, Евгения Катрича, Михаила Рыкова, Ивана Зебницкого.

Дина Светлова

• КИКБОКСИНГ

С победой и призами из Братска

Накануне нового 2005 года пятнадцать воспитанников ДЮСШ "СЭН'Э" им. Валерия Башурова побывали в Братске, где приняли участие в областном традиционном турнире по кикбоксингу памяти В. Мухаметгалиева. Всего же в поединках участвовали 150 бойцов из 10 городов области.

Хорошая подготовка, которую ребята провели под руководством тренера Алексея Мальгина, принесла хорошие результаты: из 15 ангарчан 14 вернулись домой с наградами. Победителями в своих весовых и возрастных категориях стали Артем Сергеев, Иван Матвеев, Илья Долгих, Евгений Гехт, а также единственная, но самая титулованная представительница прекрасного пола – Анфиса Голубева. Вторые места у Александра Полынского, Максима Сазонова, Павла Третьякова, Егора Мишина и у самого маленького участника турнира – восьмилетнего Максима Самохвалова. "Бронза" – у Владимира Подрезова, Стаса Белых, Василия Кузнецова и Дмитрия Утикова.

Призовой фонд турнира был весьма солидным, и все бойцы, занявшие 1–3 места, получили из рук организаторов ценные подарки. Отдельный приз за прекрасную подготовку спортсменов был вручен тренеру Алексею Мальгину. По решению областной федерации кикбоксинга (президент Павел Казаков) Мальгину поручили возглавить ангарскую федерацию кикбоксинга.

Светлана Данчинова

Найдены убийцы воспитанника ангарского хоккея

Убийство хоккеиста столичного "Спартака" Анатолия Устюгова, совершенное в сентябре этого года в Северном округе столицы, раскрыли сыщики МУРа. В конце декабря в подмосковном Серпухове оперативники повязали двух грабителей 26 и 35 лет от роду, которые забили руками и ногами спортсмена в двух шагах от его дома на улице Зорге.

Как мы уже сообщали, вечером 27 сентября 27-летний Устюгов возвращался домой после тренировки. У своей многоэтажки хоккеист припарковал машину на автостоянке и направился к подъезду. По пути Анатолий достал сотовый телефон и сообщил жене Александре, что будет дома с минуты на минуту. В этот момент на хоккеиста напали двое незнакомцев. Негодяи принялись бить Устюгова руками и ногами. Налетчики забрали у хоккеиста мобильник и скрылись. Всерьез обеспокоенная внезапным прекращением разговора с мужем молодая женщина выскочила на улицу и обнаружила Устюгова возле подъезда. Когда спортсмен с черепно-мозговой травмой оказался в реанимации, он был еще жив. Двое суток врачи боролись за его жизнь, однако спасти не смогли.

Недавно убийц хоккеиста удалось повязать в Серпухове. В момент нападения на Устюгова двое грабителей были пьяны. Кстати, следователи выдвигают и версию о заказном характере преступления. У сыщиков есть информация, что хоккеиста из личной мести мог "заказать" кто-то из его недоброжелателей.

Андрей Белов

• ДЗЮДО

Успех ангарчан на турнире дружбы народов

В последнее воскресенье декабря в Новосибирске завершился Всероссийский турнир дружбы народов по дзюдо среди молодежи. В соревнованиях, которые длились четыре напряженных дня, участвовало около 300 сильнейших спортсменов из Казахстана, Омской, Томской, Кемеровской, Иркутской областей, Красноярского и Алтайского краев. Контингент участников был сильным, среди борцов – кандидаты в мастера спорта, мастера спорта РФ и даже мастера спорта международного класса.

В составе команды Приангарья блестяще выступили воспитанники ангарской ШВСМ "Победа". По итогам турнира Юлия Петрова и Ульяна Токарева стали бронзовыми призерами.

Сергей Иванов, Евгений Шепель и Кирилл Галкин выступали в самых многочисленных весовых категориях (до 27 человек). Однако это не помешало им добиться золотых наград и выполнить норматив мастера спорта России.

Светлана Данчинова

• ПРЕФЕРАНС

Новичкам везёт

В конце декабря ангарские преферансисты засели за столы, чтобы выявить сильнейшего и самого удачливого в турнире, посвященном памяти ветерана игры в преферанс Ивана Коваленко. Сразиться на картах изъявили желание двенадцать участников, среди них несколько новичков. Они-то и стали героями дня. И если Евгений Пробст обосновался на третьем месте, то его тёзка Евгений Бархатов отметил дебют победой. Второе почетное место занял Андрей Палкин.

Виктор Фомин

Новогодние праздники сулят урожай половых болезней

Секс подобен бокалу с коктейлем. И то и другое, как ни смакуешь, быстро кончается. Правда, если от коктейля наутро может только побаливать голова, то одна случайная связь, подарившая несколько секунд удовольствия, часто стоит месяцы, а то и годы лечения. В мире сегодня больше 1 миллиарда (!) людей, страдающих инфекционными заболеваниями, передающимися половым путем. В день на планете заражаются примерно 300000 человек. С помощью медиков мы составили рейтинг самых "популярных" инфекций.

Постельные инфекции

Большинство пациентов урологов, венерологов и гинекологов покидают кабинет врача с одним и тем же диагнозом – ИППП.

– Под этой "страшной" аббревиатурой скрывается группа специфических инфекций, для которых основным (но не обязательным) путем передачи является половой, – говорит уролог Сергей Федоров. – К этой группе относятся простейшие (трихомонада), грибы (кандида), вирусы (вирус простого герпеса, папилломы человека, цитомегаловирус) и бактерии (гонококки, микоплазмы, уреплазмы, хламидии). В общей сложности половым путем передается больше двух десятков заболеваний. Подцепить инфекцию можно при любом виде секса, а не только при традиционном. Нередки случаи, когда заражение происходит через полотенце, постельное белье и руки.

По оценкам Всемирной организации здравоохранения, до 50 процентов горожан встречаются с ИППП хотя бы раз в жизни. Что касается жителей сельской местности, они во всем мире (кроме России) болеют намного реже. В российской же глубинке "половые" болезни "расцветают пышным цветом". А печальной тенденцией последних лет стал рост смешанных инфекций. Лишь у 10 процентов зараженных людей возбудитель инфекции один, а у остальных – 2 и более. Сергей Федоров вспоминает, как у одного своего пациента обнаружил сразу... десять возбудителей. При этом они прекрасно сожительствовали в организме 30-летнего хозяина, превратив крепкого и жизнерадостного ловеласа в хилого и угрюмого импотента, со-слезами вспоминающего об оставшихся в прошлом любовных похождениях.

У многих ИППП похожие симптомы: выделения, боль и зуд в области половых органов, язвочки и "ссадины" на их поверхности, жжение при мочеиспускании. И все же в подавляющем большинстве случаев все "половые" заболевания протекают без выраженных проявлений. Человек месяцами может не знать, что серьезно болен. Лишь при определенных условиях (простуде, гриппе, недостатке в организме витаминов или питательных веществ, физической и психологической усталости, перегреве или переохлаждении, стрессах), ослабляющих защитные силы организма, они "вылезают" наружу.

Мужчины обычно узнают о своих инфекция, когда те уже привели к простатиту, везикулиту и эпидидимиту. Часто представители сильной половины человечества приходят к врачу с жалобами на нарушение эрекции, снижение либидо – сексуального желания, преждевременное семяизвержение, неярко выраженный оргазм. И тут-то неожиданно для себя узнают, что все дело в злосчастных ИППП. Женщин к доктору обычно приводят воспаления придатков и яичников. Об инфекциях они также узнают, когда начинают искать причину бесплодия, выкидышей. А до этого... До этого и мужчины, и женщины щедро "одаривают" своих сексуальных партнеров заразой. Одновременно заражаясь сами. В НИИ урологии Минздрава РФ рассказывают десятки случаев, когда у каждого из любовников до полового контакта было по две инфекции, а после стало четыре.

"Горячая пятёрка заболеваний"

На первом месте в рейтинге "популярных" заболеваний, передающихся половым путем, – хламидиоз и кандидоз (молочница). Это одни из самых распространенных инфекций, в особенности у женщин. Обе, к сведению, приводят к бесплодию. "Почетное" второе место сегодня занимает герпес гениталий (на половых органах высыпают эдакие маленькие пузырьки, которые, лопаясь, превращаются в небольшие ранки). Что интересно, количество больных им увеличивается каждый год. При этом женщины страдают герпесом в 6 раз чаще, чем мужчины. На третьем месте – трихомониаз. С этой инфекцией знакомы многие подростки. Дальше идет гонорея, больше известная как триппер. Причем и тут дамам повезло меньше: в отличие от мужчин, которые не всегда заражаются от больной партнерши, они подхватывают инфекцию практически во всех случаях полового контакта. Причем у женщин чаще встречаются осложнения гонореи – когда в паховой области появляется гнойная опухоль размером с яйцо или поражается носоглотка. Завершает пятерку лидеров микоплазмоз. Это одна из самых подлых инфекций – обездвиживает сперматозоиды.

В последние годы на россиян стали активно наступать вагинит, гарднереллез и уреплазмоз. Эти инфекции доставляют массу неприятностей – от отеков половых органов до дурного запаха (тухлой рыбы). К сведению, почти все перечисленные заболевания могут передаться новорожденным от матери. Кроме того, они способны распространяться на внутренние органы. Так, хламидии могут поражать суставы, глаза, микоплазмы – легкие, а уреплазмы – почки.

По данным врачей, после праздничных дней количество пациентов с "половыми" инфекциями увеличивается примерно в три-четыре раза. И самые "урожайные" в этом смысле – новогодние и весенние (8 марта, 1 мая) праздники.

Тантрическая панацея

Заниматься самолечением ИППП, по мнению отечественных медиков, нельзя ни в коем случае. Любые эксперименты чреваты обострением недуга и даже инвалидностью. Вообще набор инфекций и их осложнений у каждого из нас строго индивидуален. И также индивидуально должно подбираться лечение.

– Сейчас в арсенале врачей есть не только антибиотики, обязательные при лечении любой инфекции, – говорит Сергей Федоров, – но и иммуностимуляторы, местные противовоспалительные средства и физиотерапевтические методы (магнитолазерная, электростимулирующая, магнитоакустическая терапия, УФОК и др.). Так что возможности современной медицины позволяют вылечить любую из половых инфекций. Главное – вовремя обратиться к врачу, лишив тем самым инфекцию возможности нанести серьезный урон организму. Не мешало бы каждому периодически сдавать анализы, чтобы при встрече со своей второй половиной не одарить болезнью еще и ее.

Медики считают, что предохранить себя от инфекции совсем несложно. Достаточно пользоваться презервативом и проявлять немного внимания к своему организму – регулярно и правильно питаться и заниматься физическими упражнениями. Вокруг нас ведь всегда миллионы микробов и бактерий, но заражаемся мы лишь в тот момент, когда наша иммунная система оказывается слабее, чем обычно. Известно много случаев, когда один из партнеров обладал целым "букетом" половых инфекций, а другой, трепетно относящийся к своему организму, – здоров. А еще можно научиться смотреть на секс по-другому. Ведь в древние времена сексуальную энергию почитали как великую силу. Силу, оказывающую воздействие одновременно и на тело, и на душу, способную помочь истинному духовному росту. К сожалению, на протяжении многих веков сексуальной энергией либо неправильно пользовались, либо злоупотребляли. Её высокий духовный потенциал игнорировался в пользу наслаждений, лишенных настоящего чувства. Это и стало, по мнению йогов, источником болезней, передаваемых половым путем. Лечить их можно все тем же – сексом. Только таким, который бы стал способом выражения глубочайшего чувства любви, нежности и заботы.

Елена Березина

Покровитель 2005 года – известный сердцеед: ведь Петух прежде всего "хозяин гарема"! А значит, скучать в одиночестве никому не придется: всех ждут сердечные увлечения, от мимолетного флирта до великой любви. Наш прогноз подскажет, как не пропустить судьбоносную встречу и удержать свое счастье в руках.

"Любовь – не вздохи на скамейке", а громкое ку-ка-ре-ку!

Овен

Вам предстоит в этом году пережить настоящие моменты триумфа, но... не своего: истинным триумфатором окажется ваш возлюбленный. Что ж, погреться в лучах славы и успеха дорогого нам человека тоже очень приятно! Особенно когда он шел к победе вашими усилиями и под вашим чутким руководством. Одинокие Овны имеют все шансы обзавестись взаимным чувством (что приятно) и состоятельным другом жизни (тоже не лишнее).

Телец

Самые яркие встречи и знакомства ждут вас в первые месяцы года. А вот потом не стоит экспериментировать, пытаясь обрести нового спутника жизни: начиная с июля будут попадаться крайне ненадежные и взбалмошные личности. В общем, если ваша цель – узы брака, а не сцены ревности и душевные переживания, старайтесь не слишком привязываться к новому знакомому.

Близнецы

2005 год потребует от вас умения подчинять свои интересы тому ритму, в котором существует любимый человек. Сумеете жить по его часам – ваш союз окрепнет, не сумеете – затрещит по швам. Подстроиться будет непросто, но, поверьте, это очень важно – ведь возможностей завести новый легкомысленный роман у вас будет предостаточно, а вот шансов на серьезные отношения практически нет.

Рак

Начало нового года принесет такое количество любовных искушений, что не поддаться им способен только святой. И все-таки постарайтесь не идти на поводу у пустых соблазнов – иначе к концу года обольститель (обольстительница) испарится из вашей жизни вместе с надеждой на создание семьи.

Лев

Конец душевным страданиям! Весь 2005-й год вы будете под защитой доброго ангела, хранящего чувства. Отношения, которым вы раньше не придавали большого значения, перерастут в бурный роман с перспективой брака. Но это счастье можно заслужить только абсолютной верностью.

Дева

В этом году любимый человек, будто зеркало, отразит все ваши недостатки. Так что, если вам не нравятся его манеры и заработки, вы устали от ее подруг и разговоров, пришло время поработать над собой. Исправив собственные ошибки, вы получите идеального возлюбленного и сможете сохранить старые отношения.

Весы

Не ждите любви к себе – это вы, и никто другой, должны сами окружить милого-дорогого-любимого заботой и искупать его или её в океане чувств. Признайтесь, что вам повезло, и возблагодарите мироздание за то, что рядом с вами оказался именно этот замечательный человек. Ну а если не оказался? Счастье не за горами: в 2005 году он обязательно отыщется! Главное – не сидеть сложа руки, а отправляться на поиски. Под лежачий камень вода не течет.

Скорпион

В наступившем году представители противоположного пола будут замечать вашу сексуальность и привлекательность, не обращая внимания на ваш непростой (скажем прямо!) характер. Ярче всего ваша красота и обаяние проявятся в июле и августе – спешите воспользоваться моментом и отправляйтесь в конце лета на отдых. Там легче и себя показать, и разглядеть в толпе новую любовь.

Стрелец

Первая половина года принесет больше мечтаний о возвышенной любви, чем реальных знакомств или предложений руки и сердца. А вот холодной осенью (начиная с октября) ваша страстность и импульсивность привлекут сразу несколько поклонников или поклонниц. Тут уж медлить не стоит: надо сразу сделать свой выбор, тогда декабрь подарит возможность узаконить отношения.

Козерог

Даже если вы страстно желаете избавиться от одиночества, ничего не предпринимайте. В первой половине года любовь сама найдет вас, а во второй останется только развивать и укреплять это светлое чувство. Главное – не отвергать даже самых странных отношений. Если кто-то вам не слишком нравится, значит, пришло время присмотреться к нему попристальней.

Водолей

Начало года не внесет изменений в личную жизнь Водолеев, но уже с марта на их головы прольется золотой дождь возможностей. Дамы почувствуют себя Принцессами и увидят рядом Прекрасного Принца. Мужчины ощутят себя рыцарями и бросятся на завоевание приглянувшегося одинокого сердечка. Не забудьте учесть ошибки прошлого года!

Рыбы

Вашим приоритетом всегда были серьезные отношения, а не легкий флирт. Но в 2005-м году фонтан страстей забьет с такой силой, что ради сексуальных приключений и реализации эротических фантазий вы будете готовы даже на необдуманные выходки, притом с малознакомыми партнерами. Будьте очень осторожны весь год.

"Оракул"

А еще звезды пророчат:

Любовь для Петуха – большая ответственность и своего рода проверка на прочность. Слишком рациональный и аналитический подход к любовным отношениям может приводить к досадам и разочарованиям – ведь любовные отношения редко развиваются по строго запланированному сценарию!

Влюбленные будут претендовать на первенство, главную роль в отношениях, порой не считаясь с душевным состоянием друг друга. Единственный шанс сохранить любовь и дружбу в год Петуха – это проявлять искренний интерес к делам своих возлюбленных и оказывать им моральную поддержку, не скупясь на нежные признания.

Женщины в год Петуха, как правило, проявляют больше снисходительности к недостаткам мужчин, ко всем вопросам подходят с точки зрения здравого смысла. На работе они всецело отдают себя делу и стараются тщательно выполнять свои обязанности. Они общительны, любят находиться в обществе подруг. Единственный их недостаток – тайная ревность, поэтому мужьям стоит задуматься, прежде чем провоцировать свою прекрасную половину.

Мужчины в год Петуха тоже бывают ревнивы, но не в любви, а в славе, боясь, чтобы конкуренты не обошли их на вираже. При этом они обаятельны, в меру хвастливы и порой чрезмерно откровенны – обо всех своих похождениях стремятся оповестить знакомых. В обществе прекрасных дам такой мужчина напустит на себя показное безразличие, хотя сам постарается произвести яркое впечатление. Женам следует иметь в виду, что в год Петуха их супруги будут склонны тратить излишние деньги на аксессуары и всякие ненужные, но броские мелочи.

• ЛЮБОВЬ И РАЗЛУКА • ЛЮБОВЬ И РАЗЛУКА • ЛЮБОВЬ И РАЗЛУКА

Со светлым праздником Рождества!

Любовь! Для каждого человека это слово особенное, необъяснимое. При одной только мысли о любимой, любимом начинает учащенно биться сердце. И у каждого с этим словом связано что-то свое – близкое и родное. Такое оно светлое и теплое это слово – Любовь!

Но часто с ним ассоциируются страдания, обман, неразделенная страсть и одиночество, полное тоски и печали.

Кому не знакомы ночные слезы в подушку и как тяжело порой нести горькую ношу отчаянья, когда необходимо высказаться, поделиться своим горем, но нет рядом такого человека, который сможет вас выслушать и все понять.

Не молчите – мы выслушаем, мы поймем. И наши читатели, мы надеемся, тоже постараются помочь, если не советом, то просто участием. Только не забудьте указать в письме свой адрес до востребования, и тогда, возможно, вы найдете новых друзей.

Письмо 1

Я счастлива как никогда!

Здравствуйте, уважаемая редакция "Свеча" и рубрика "Любовь и разлука"!

Я хочу написать о том, чего мы боимся в жизни. Мы боимся влюбиться, потому что боимся получить отказ. А ведь так приятно любить человека, при этом радоваться и любить весь мир. Хочу рассказать свою историю.

Мы познакомились на свадьбе у друзей. Он был вроде обычный, но почему-то мне быстро расхотелось смотреть по сторонам, хотелось только чувствовать тепло его ладоней. Я была как под гипнозом...

Спустя 3 месяца судьба свела нас вновь. В тот вечер мы болтали обо всем. Андрей рассказывал о своих друзьях, путешествиях, работе, а я, глядя на него, постоянно чувствовала его нежные губы на своих губах. Когда мы наконец вышли на улицу, я его поцеловала. Потом, благодаря какому-то чуду, я оказалась вместе с этим самым умным, самым добрым и понимающим на свете человеком. Я счастлива как никогда и готова на весь мир кричать: "Андрюшка, я люблю тебя!"

Знай, что на свете
сердце есть,
Готовое твое заставить
биться.
Знай, что на свете
есть душа,
Которая с тобой
едино мыслит.
В ней много места для тебя,
Она всегда тебя услышит.
Знай, что на свете
есть глаза,
Которые умеют видеть.
Умеют чувствовать тебя,
Могут любить, но не
умеют ненавидеть.

И напоследок хочу посоветовать всем: любите, влюбляйтесь, верьте – и любовь к вам обязательно придет.

С большим уважением к вашей газете Юля

• ЧИТАТЕЛЬ-ЧИТАТЕЛЮ • ЧИТАТЕЛЬ-ЧИТАТЕЛЮ • ЧИТАТЕЛЬ-ЧИТАТЕЛЮ

Письмо 2

Давайте называть вещи своими именами

Здравствуйте!

Хотелось бы ответить на письмо Светланы (от 16.12.04).

Светлана, удивлена, что вы, имея двух дочерей, не согласны с моей точкой зрения. Вы тоже не знаете ни эту девочку, ни ее избранника, а безоговорочно встаете на сторону девушки. Девушка не высказывала свою боль, она просто не получила того, что желала (в этом случае замужества). Вас не смутили противоречия в ее письме. Она вначале пишет о рождении ребенка как о свершившемся факте, а потом о том, что в ней растет его ребенок.

Давайте называть вещи своими именами. Что вы скажете, когда ваша дочь вместо того, чтоб учиться и получать специальность, принесет в подоле?

Сейчас общество лояльнее стало относиться к незаконнорожденным детям, но в реальной жизни с них не смывается пятно, и готова поспорить, что столкнетесь с патологической ленью, безудержным желанием получать удовольствие и полной безответственностью.

Я повторяю – ребенок должен быть желанным. И 50 процентов вины за случившееся несет девушка. В аптеках масса контрацептивов. Начать половую жизнь – она созрела, а проконсультироваться у гинеколога – нет. Да, бывают незащищенные половые акты, но есть таблетка "на следующий день", цена ее доступна, продается без рецепта в любой аптеке. Мужчину нельзя привязать нежеланным ребенком. Такие девушки являются манипуляторами и в большинстве своем плохими матерями.

Ива

Письмо 3

Как же все-таки стать разлучницей?

Здравствуйте!

Выдать свои мысли, чувства, переживания, доверить их бумаге меня заставило письмо Ларисы "Как стать родной чужому мужу?" (№46 от 11.11.04). Лариса просит совета, как стать разлучницей.

Но такого универсального совета, чтобы он помог всем, кто находится в подобной ситуации, нет. Зато, как скажут некоторые, есть ответ: "Жену на любовницу не меняют!". А почему бы не поставить в конце этой фразы не восклицательный, а вопросительный знак или хотя бы многоточие?

Лариса, я нахожусь в таком же положении – мой любимый мужчина тоже женат, и довольно давно. Есть у него и дети: одна дочь, почти взрослая, растет в его семье; вторая дочь, маленькая радость, ей всего несколько месяцев, – это моя дочка. Вот так все запутано, сложно, непонятно. Вдобавок ко всему я уже была замужем. И если ты, Лариса, уверена в том, что тебя любят, то я могу тебе позавидовать, потому что я не знаю, какие чувства испытывает ко мне мой любимый, отец моего ребенка.

В возникновении наших отношений виновата я (если меня за это можно винить). Сама проявила инициативу, сама добилась, чтобы наши невинные встречи превратились в свидания, переросли в нечто большее. Наградой за эту мою инициативу стала беременность. Любви к нему поначалу я не испытывала, было какое-то сумасшедшее желание, притяжение, была привязанность и нежность. И уж, конечно, не было желания разлучить его с женой. О том, что я жду от него ребенка, мой любимый узнал, когда стало невозможно скрывать увеличивающийся живот. Все время до рождения ребенка (кроме, пожалуй, последних месяцев) мы встречались очень часто, а созванивались почти каждый день. И вот я легла в больницу, ожидая родов. Он не приезжал ко мне (на это были очень серьезные причины), только звонил. Спустя полтора месяца после рождения ребенка мы снова стали встречаться, но реже. И вот тогда-то я поняла, что люблю его и хочу стать ему родной. Хочу, чтобы вечером после работы он возвращался домой к нам, а не к ним.

Как же все-таки стать разлучницей? Дочка никогда не станет средством для достижения цели – она мое солнышко, мое сокровище, моя радость.

Сейчас мы встречаемся очень редко, часто намеченные встречи срываются, и хотя это меня обижает и злит, я не могу сказать ему об этом, упрекнуть, видимо, потому, что боюсь оттолкнуть его, потерять. Я не хочу, чтобы мы расстались, и не потому, что он помогает материально, пока я не работаю, нет, ничего этого и в помине нет. Мы живем сами.

Он не пытается при любой возможности вырваться из дома и прийти ко мне, как это было раньше. Конечно, сейчас у него новая работа, да и жена перестала работать посменно и почти всегда дома по вечерам, но все равно, он мог бы что-нибудь придумать. Ему просто удобна такая ситуация: жена ничего не знает, а любовница ничего не требует – ребенка на него не повесила, денег на содержание не просит, не скандалит и не обижается. Он еще ничего не подарил своей дочери за полгода, прошедших с ее рождения. Вот это меня обижает еще сильнее, чем намеченная и не состоявшаяся встреча. Но когда мы с ним вдвоем, я обо всех обидах забываю и не могу думать ни о чем, кроме него.

Я же устала быть любовницей, я хочу засыпать и просыпаться рядом с ним, чувствовать постоянно, а не иногда, рядом с собой надежного мужчину – его. Когда-нибудь я скажу ему о своем желании быть всегда рядом с ним и о своей любви, но это будет при полном разрыве наших отношений – по моей инициативе.

И все же очень хочется узнать: как стать разлучницей? Как сделать так, чтобы любимый мужчина стал родным и близким, а не оставался просто любовником и чужим мужем. Если есть совет – поделитесь. А вот осуждения не надо. Все мы не без греха. Все мы хотим счастья для себя, а я еще хочу, чтобы у моей дочки были рядом настоящий отец и братик или сестренка.

Без подписи

ОТКРОВЕННО О СОКРОВЕННОМ

ОБОВСЕМ

Семейный ужин на Рождество

Любая хозяйка желает знать, что готовить на Рождество. В смысле, что говорит об этом традиция. Так как католическое Рождество уже прошло, поговорим о православном. Как в первом, так и во втором случае сочельник – это, прежде всего, семейный ужин. Всей семьей накрывают на стол. А на столе должна быть солома, а на соломе – скатерть. Или сено, в память о вертепе и яслях. В центре ставится сочиво или кутья. Затем другие двенадцать блюд: блины, рыба, заливное, студень, молочный поросенок, свиная голова с хреном, домашняя колбаса, жаркое, колядки, медовые пряники, ломанцы с маком и медом, взвар. К этому набору прилагались еще и напитки, что уже зависело сугубо от вкуса и возможностей хозяина. Распространены были медовуха, квас и, как ни странно, самогон.

Если со многими традиционными блюдами все понятно, в смысле не вызывают трудностей в приготовлении, то, например, с такими, как сочиво, колядки, взвар, я столкнулась впервые. Путем нехитрых, но довольно трудоемких манипуляций мною были найдены и тщательно законспектированы некоторые рецепты, которые я и передаю вам.

Итак, ***сочиво.***

Для него потребуется 1 стакан зерен пшеницы, 100 граммов мака, 100 граммов ядер грецких орехов, 2-3 столовые ложки меда и сахар по вкусу.

Для сочива используется заранее подготовленное зерно пшеницы – сначала его толкут в деревянной ступке деревянным же пестиком, периодически подливая туда воду. Эта процедура направлена на освобождение зерна от оболочки. Затем зерно чистят, просеивают, промывают в нескольких водах, просушивают и варят простую постную кашу. Она должна получиться рассыпчатой. Затем ее охлаждают и приправляют медом.

Отдельно растирают мак до получения макового молочка, добавляют мед. Все перемешивают и добавляют в кашу. Если эта смесь получилась слишком густой, туда можно добавить воды. В последнюю очередь добавляют ядра орехов, которые можно предварительно поджарить до хрустящей корочки.

Сочиво можно сделать и из риса. Можно добавить и распаренного изюма, однако это уже веяния современности. Иногда сочиво делали из нескольких круп, добавляя лесные орехи и жженый сахар. Все зависело от региона и вкуса хозяйки, естественно.

Колядки.

Колядки, или калитки, — это маленькие выпеченные изделия из ржаного пресного теста с различными начинками, наливками, намазками или припеками. Колядки – это и песни колядовщиков, и угощение для них. Как ни странно, но колядки как кушанье довольно распространены в Финляндии. Там их подают к кофе за завтраком, к бульону или супу за обедом, к легкому вечернему салату к ужину и, наконец, как закуску. Тут все зависит от состава. К слову, в Финляндии колядки называются калитками и считаются сугубо национальным блюдом. Причем в разных регионах этой скандинавской страны колядки выглядят и готовятся по-разному. Одинаковым остается только тесто – ржаное и пресное.

Итак, мы плавно перешли к тесту. Оно может быть приготовлено из одной ржаной муки, а может и из смеси пшеничной и ржаной в равных пропорциях. Для приготовления данного блюда надо взять 2 стакана муки, один стакан жидкости (вода, молоко, простокваша, сметана в любых соотношениях), можно добавить соль на кончике ножа.

Замешанное тесто надо оставить на 20-30 минут, прикрыв салфеткой. Потом раскатать тесто в жгут, нарезать на равные кусочки, закатать шарики, раскатать тонкие лепешки. И тут можно фантазировать. Можно сделать колядки круглые, можно – овальные, треугольные. Да какие хотите! Затем положить начинку и защипать или загнуть края.

Колядки надо выпекать при температуре 200-220° С до готовности. Испеченные горячие колядки смазать растопленным маслом или маслом со сметаной. Колядки с кашами, картофелем, грибами подавали к супам, щам, а с нежными начинками – к чаю, медовухе, молоку.

Конечно, можно и не готовить по традиции, но представьте реакцию ваших гостей, когда вы будете представлять им столь экзотические для современных людей блюда. За один вечер можно прослыть незаурядным и оригинальным человеком, а заодно – отменной хозяйкой. Кстати, не забудьте про сено под белоснежной скатертью.

Подготовила Милена Сон

Как не потерять ни капли шампанского

Британский специалист по виноделию доктор Стив Смит вывел оптимальную формулу для открывания шампанского. Формула, получившая название "закон Смита", выглядит следующим образом: P = T/4.5 + 1, где "P" – это давление, а "T" – температура. Сам Смит утверждает, что данное уравнение основано на том факте, что давление на пробку в обычной бутылке шампанского эквивалентно давлению в шинах двухэтажного автобуса. Чтобы сделать открывание шампанского безопасным для окружающих, температуру напитка следует довести до 5-7 градусов, тогда давление будет на треть ниже, чем при комнатной температуре.

"Если вы доведете бутылку до оптимальной температуры, то не потеряете ни капли напитка при открывании и сможете дольше наслаждаться шампанским, поскольку при низкой температуре оно медленнее выдыхается", – говорит Смит. Помимо этого сам вкус шампанского лучше ощущается, когда оно охлаждено, добавляет автор универсальной формулы. По его словам, перед употреблением шампанское следует охлаждать около трех с половиной часов.

Доктору Смиту поручили заняться проблемой открывания шампанского после проведенного опроса, который показал, что 50 процентов женщин боятся этого момента, опасаясь, что пробка может нанести им повреждения, а сам напиток – залить одежду.

Олег Гараев

Новый год – пора чудес

Новый год мы уже встретили. Кто как смог, все наверняка постарались сделать это с радостным настроением. В каждой стране Новый год отмечают по-разному, однако пред- и послепраздничные настроения, кажется, общие для всех. Ведь именно в эти деньки и творится больше всего чудес, которым не устаешь дивиться. Стоит только оглянуться вокруг...

Вот тому простой пример. Гениальный кондитерский шедевр был создан под Новый год в Австрии. Тамошние виртуозы испекли яблочный штрудель, который может быть внесен в книгу рекордов Гиннесса как самый большой в мире. Кондитер Герман Хайндль вместе с двумя помощниками испек яблочный пирог массой 1 т 239 кг и длиной более 366 м. Изготовление штруделя заняло 5 дней, в течение которых кондитеры работали сменами по 10 часов. Для выпечки этого гиганта кондитеры использовали 810 кг яблок, 82 кг сахара, 78 кг муки, 54 кг маргарина, 40 кг изюма, 37 литров воды, 25 литров рома, 10 литров растительного масла, 2 кг корицы и 1,5 кг соли.

А тем временем на другом конце Европы, в приморском районе Гааги, в первый день нового года прошел традиционный новогодний заплыв. Десять тысяч моржей по команде устремились в волны Северного моря. Что они выделывали в ледяной водице, описанию не поддается. А тем временем на берегу каждого ждала рюмка крепкого голландского напитка женевера и тарелка горячего горохового супа.

В соседней Бельгии Новый год справляют по-своему. Правительство этой страны в первую очередь заботится о здоровье своих граждан, и поэтому для них, любящих изрядно напраздноваться, выделяются бесплатные автобусы и трамваи – прямо в новогоднюю ночь. Правда, есть в Бельгии еще и общество "Ответственные молодые драйверы", члены которого добровольно развозят по домам подвыпивших соотечественников. Всем желающим воспользоваться их услугами достаточно позвонить по заранее объявленному телефону и назвать адрес, откуда предстоит вывоз.

А между тем в Испании, в городке Абадес, что под Сеговией, существует и вовсе необычная традиция. Там проживает всего 869 человек, но уже десятый год они отмечают Новый год дважды – традиционно с 31 декабря на 1 января и в ночь накануне. Все дело в том, что с 1996 года в течение четырех лет, и именно в новогоднюю ночь, в городке отключали электричество. Чем же не повод устроить себе двойной праздник и съесть по 24 виноградины под бой курантов? Несмотря на то, что теперь с подачей электричества проблем нет, у жителей города осталась хорошая привычка.

Ольга Воробьёва

• ЛОЖКА ДЁГТЯ • ЛОЖКА ДЁГТЯ • ЛОЖКА ДЁГТЯ • ЛОЖКА ДЁГТЯ

В Москве национал-большевик напал на куклу Деда Мороза

2 января неизвестный разрисовал из баллончика куклу Деда Мороза, установленную на Фрунзенской улице, сделав на ней надпись: "С Новым годом, НБП", после чего нарисовал символику партии (круг, в котором изображены серп и молот). После этого он несколько раз ударил куклу и попытался скрыться, но был задержан нарядом милиции. Хулиганом оказался Сергей Манжос, 1976 года рождения, уроженец города Шахты Ростовской области.

По данным милиции, Манжос является активным членом национал-большевистской партии. Ранее он неоднократно задерживался сотрудниками правоохранительных органов. В частности, в конце прошлого года он вместе с товарищем по партии бросил пакет с майонезом в председателя Центральной избирательной комиссии Александра Вешнякова. Чем возбудила кукла Деда Мороза психику борца за революцию – выясняется.

Виктор Панин

Подростки избили экономного Санта Клауса

Во французском городе Алес тинэйджеры напали на Санта Клауса и попытались отобрать у него мешок с подарками. Мужчина, наряженный в костюм Пер Ноэля – французского Санта-Клауса, ходил по городским улицам и одаривал прохожих сладостями. Несколько конфет достались и местным пятнадцатилетним паренькам. Однако этого им показалось мало, и один из подростков попросил добавки.

Мужчина отказался, и напрасно. Озлобленные дети повалили экономного Санту на землю и стали избивать ногами. Один из подростков схватил мешок с подарками, но унести не успел. Подоспевшие прохожие обратили сладкоежек в бегство, однако скряга-актер достаточно серьезно пострадал, получив многочисленные синяки. Придя в себя, Санта Клаус написал заявление в полицию.

Милена Сон

Крупнейший в мире слет Санта Клаусов закончился пьяной дракой

В декабре в британском городке Ньютауне проходит ежегодный благотворительный забег британских Дедов Морозов. В этом году для участия в нем собралось более 4 тысяч еще трезвых Санта Клаусов. Однако после мероприятия многие участники забега направились в местные пабы. Утоление жажды закончилось пьяной дракой, в которой участвовало более 30 Санта Клаусов.

Полиции пришлось разнимать разбушевавшихся дебоширов с помощью слезоточивого газа и резиновых дубинок, а пятеро особо буйных были арестованы. Четверо полицейских в результате инцидента получили незначительные ранения. А ещё говорят, что наш Дед Мороз не прочь выпить. Пить-то пьёт, но мордобоем не увлекается!

Слет в Ньютауне является крупнейшим в мире по числу Санта Клаусов, собирающихся в одном месте. В этом году его организаторы собирались поставить новый рекорд, однако насколько им это удалось, представители Книги рекордов Гиннесса пока не сообщили.

Андрей Белов

Рождественские гадания

Гадание, или ворожба, – процесс увлекательный, таинственный и... опасный. Гаданием занимались еще халдейские жрецы, а затем – и славянские волхвы, призывая сверхъестественные силы открыть будущее. Постепенно этот обряд накрепко врос в народную жизнь, да и не только в народную. Авантюристы всех времен и народов блестяще использовали страстное желание человека заглянуть в неведомое. (Граф Калиостро, метеором пронесшийся по России, или Сен-Жермена во Франции. Их предсказания принимали за чистую монету, обманывались и оплачивали золотом самые невероятные пророчества).

Гадать можно было в любое время, но самым верным считалось завораживание на святках: «святые дни» – 12 дней – с 7 по 19 января н. ст., особенно в самые «вещие» дни – «Васильев вечер» (31 дек. – 13 янв.) и крещенский сочельник (5 – 18 января). Гадали о жизни и смерти, болезнях, погоде и урожае, о богатстве и благополучии семьи, но самой трепетной и получившей наибольшее развитие темой гадания было, конечно, замужество и суженый. Гадали на курице, лошади, ключе, башмачке (и непременно с левой ноги), на колющих и режущих предметах, на бобах.

В гадании всегда остается место для фантазии, творческого озарения. За всеми символами – много недосказанного, пробелы должен восполнить сам гадающий. Если гадаешь другому человеку, с него считываются некие образы, подпитывающие фантазию. Если гадание себе – верь своим чувствам.

Вы все еще хотите заглянуть в будущее? Тогда погадаем!

Гадания на суженого

Гадание на зеркалах

Предполагается, что здесь должны гадать люди с крепкими нервами. Берутся два больших зеркала, желательно равной величины, и устанавливаются друг против друга, освещаются двумя свечами; лучше всего держать зеркало против высвеченного стенного зеркала так, чтобы из направленного зеркала в стенном образовался длинный коридор, озаренный огнями. Гадающая особа должна удалить из комнаты кошек, собак, птиц и посторонних лиц, кроме одной или двух скромных особ. Со стороны этих последних, однако же, требуется не глядеть в зеркало, не подходить к гадающей и не разговаривать. И вот в конце этого коридора и должен появиться суженый; правда, смотреть приходится иногда очень долго, и увидеть можно не только суженого... А и всякую нечисть, но игра стоит свеч!

Гадание на сон

Кладут под подушку гребенку, говоря: «Суженый-ряженый, причеши мне голову». Суженый является во сне и чешет голову. Берут наперсток соли, наперсток воды, смешивают и едят. Ложась спать, девушка говорит: «Кто мой суженый, кто мой ряженый – тот пить мне даст». Суженый является во сне и подает пить. Кладут под подушку четырех карточных королей и говорят: «Кто мой суженый, кто мой ряженый – тот приснись во сне». Суженый снится во сне в виде какого-нибудь короля.

Гадание на бубнового короля

В ночь положите под подушку карту бубнового короля и загадайте конкретного человека. Наутро вы узнаете, что он о вас думает.

Гадание на имя

Девицы собираются и выходят на улицу. Здесь каждая спрашивает об имени первого встретившегося мужчину – его имя и будет именем суженого.

Напишите на бумаге имена интересующих вас людей, положите листочки кругом. В середину круга опустите иголку с ниткой. Держите иголку за нитку так, чтобы она свободно стояла на столе. В сторону какого имени качнется игла и остановится – это ваша судьба.

Гадание на ступеньках

Пересчитывают ступеньки, говоря: вдовец, молодец и т. д. и, дойдя до последней, смотрят, на каком слове остановились.

Гадание на кольце, хлебе и крючке

Кладут девушки на пол кольцо, крючок, сплетенный из соломы или согнутый из проволоки, и кусок хлеба, накрывают все это платком, кружатся вокруг себя 5 раз, а затем быстро снимают платок и тащат, кому что достанется. Та, у которой в руках будет кольцо, – выйдет замуж за щеголя, у которой в руках хлеб – выйдет за богача. А той, которой попадется крючок – жить всю жизнь с бедняком (он будет, как крючок, всю жизнь горбиться, зарабатывая на хлеб).

Гадания на замужество

Гадание на перекрестке в полночь

Девушки в рождественскую ночь выходят на перекресток и, загадав каждая о своем будущем женихе, очерчивают круг, и стоя в нем, «слушают округу»: если услышат смех и пение – значит, скоро выйдут замуж, если услышат плач, ругань, причитания – сидеть им в девицах да слезы лить.

Гадание на воде и свече

За крыльцом дома (на балконе) поставить лохань с водой. За полночь девушке надо взять свечу, разбить корочку льда в лохани, окунуть свечу в воду до самого дна, войти в дом со словами: «Не дуйтесь, огни палящие, со муравного жарничка, а возгорисе восковая свеча перед чудным Спасом-образом!» По тому, как скоро зажжется свеча от горящей лампадки перед домашней иконой, можно узнать, быть ли просватанной, скоро ли держать при венчании свадебную свечу.

Гадание на куриных перьях

Ближе к полуночи девушке надо положить на порог куриное перышко. И сказать: «Стоит дуб, на нем 12 гнезд, в каждом гнезде по 4 яйца, в каждом яйце по 7 цыпленочков, один из них – покажись, дай знать, что в грядущем ждать!» Когда открывалась кем-то дверь, то куриное перышко, подхваченное воздухом, или за дверь улетало, или влетало в дом. Если за дверь – замужем быть, в дом – в девках еще год сидеть.

Гадания на будущее

Гадание на кофейной гуще

Выпив кофе, накройте чашечку блюдцем и три раза опрокиньте ее вверх-вниз. Гуща расползется по дну, образуя замысловатые фигуры. По ним и надо гадать.

Контур собаки символизирует дружбу. Лес – богатство. Лестница – достижение желаемой цели. Крест – терпение. Венок – слава. Мельница – ложь. Утес – грусть, тоска, одиночество. Тень человека – приятное свидание. Тень дома – символ изобилия.

Пашня – добрый знак, плодородие, всходы, успех. Луг, поле с пасущимися животными – исполнение желаний. Церковь, колокольня – возвращение домой. Олень – скорая дорога. Ворота – приезд гостей. Гора – трудный жизненный путь.

Гадание по книге

Лучше всего взять книгу духовного содержания, можно, например, Библию или Псалтырь; не раскрывая ее, загадать номер страницы и строки сверху или снизу, затем раскрыть ее и читать в загаданном месте. Толкуют прочитанное сообразно тому, что самого гадающего интересует больше всего (достаток, поездки, женитьба, здоровье и т. д.).

Гадание на сожженной бумаге

Ее жгут в темной комнате при свете свечи. Нужно смотреть на тень, получающуюся на стене при сжигании бумаги. Отражение черта сулит большие неприятности или искушение, которое не приведет ни к чему хорошему. Если вы увидели кота – возможен флирт и романтическое увлечение. Ждите в жизни больших перемен, если на стене появилась тень, напоминающая птицу.

Гадание на пепле

Сжечь на тарелке скомканный лист бумаги. Зажечь свечу и по тени, образованной пеплом, определить свою судьбу. Если появятся очертания замка, здания – к венчанию.

Гадание на чашках

Надо взять несколько непрозрачных чашек. Разложите в них хлеб, соль, сахар, кольцо, деньги, в одну налейте воду. Гадающих должно быть столько, сколько чашек. Каждый из собравшихся по очереди выбирает чашку с закрытыми глазами.

Лук – к слезам, хлеб – к достатку, кольцо – к свадьбе, вода – вас ожидает устойчивое положение, соль – будьте внимательны: в ближайшее время вас могут постигнуть неприятности. Если досталась чашка с сахаром, скоро вас ожидает веселье. Деньги – станете богатым.

Гадание на мелких предметах

Под вечер собираются юноши и девушки, берут поднос, высыпают на него кто – колечко, кто – запонку, кто – сережку, кто – пуговицу, монету, другие мелкие вещи. Накрывают поднос полотенцем, поют над ним хорошо знакомую мелодию, потом поднос под полотенцем несколько раз

встряхивают, сбрасывают полотенце, и, не глядя, каждый тащит левой рукой какую-то из лежащих на нем вещиц. Это напоминает что-то вроде домашней лотереи. Тот, кому достанется, например, монета – разбогатеет, кому достанется носовой платок – будет горевать в новом году, кому достанется ключ – приобретет новое жилье. А тот, кому достанется кольцо, должен покатить его по полу, наблюдая при этом, в какую сторону оно покатится: если к двери – быть в наступающем году свадьбе.

Гадание на вещах

Девушки и ребята собираются у кого-то под вечер, садятся за стол. Собирают у всех запонки, кольца, сережки и кладут все это под блюдо вперемешку с кусочками хлеба. Сверху накрывают блюдо полотенцем. Затем участники поют «подблюдную» песню. Например, славу хлебу и соли. Потом каждый по очереди, вслепую, сунув руку под блюдо, достает первый попавшийся предмет. Если девушка достала мужской предмет (а парень – женский), надо ждать скорой свадьбы. Выкуп чужого предмета грозит поцелуем.

Гадание по луковице

Хотите узнать, какая будет погода в каждом месяце следующего года? Разрежьте луковицу на двенадцать долек. Каждая долька – один месяц, от января до декабря. Теперь посыпьте дольки солью и оставьте на ночь. Утром посмотрите внимательно, на какой дольке соль намокла, а на какой – нет. Так и определите, какие месяцы нового года будут дождливыми или снежными, а какие – сухими.

Подготовила Ольга Воробьёва

ДЕТСКАЯ КОМНАТА

КОНКУРС

ДЛЯ БОЛЬШИХ С МАЛЕНЬКИМИ РЕБЯТАМИ

Мяу! Мур-р-р! **Дорогие мои ребятки! С наступившим вас Новым годом и с Рождеством!** *Мяу!* Желаю вам (да вы и сами знаете) всего самого доброго! Будьте веселы, будьте счастливы! *Мяу!* А теперь – **внимание!** Объявляю **новый конкурс**. *Мяу!* А называется он так: **"Кто на выдумки горазд?"** Уверен, что на выдумки горазд каждый из вас. И все же... Этот конкурс – для самых творческих, трудолюбивых ребят. Для вас, изобретатели и конструкторы. *Мур!* Задача такая: подумайте, как можно применить с пользой, казалось бы, никому не нужные вещи – пластиковые бутылки (а что, если сделать из них вазочки, горшочки для цветов, шкатулки, мебель для Барби и т.д.?), контейнеры для киндер-сюрпризов (может, они превратятся в приборы для специй?), баночки из-под майонеза, йогуртов, фольгу от шоколада, старые перчатки, шляпы, очки и др.? *Мяу!* Ну как? Заработала фантазия? Тогда не откладывайте дело в долгий ящик! Начинайте творить прямо сейчас! *Мур-р!* Успехов вам и побед, девчонки и мальчишки! До встречи!

Ваш друг кот Фитиль.
Мур-р-р!

ПОКИКИКАЕМ ВМЕСТЕ

КРОССВОРД "ЁЛОЧКА"

1. Зимний транспорт детворы. 2. Время суток, когда встречают Новый год. 3. Любимое лакомство Карлсона. 4. Их зажигают на ёлке и на праздничном столе. 5. Без ног идут, праздник ведут. 6. Самый главный новогодний Дед. 7. Украшения для ёлки. 8. Без них не играют в хоккей. 9. Что находится под ёлкой? 10. У кого вместо носа морковка? 11. Блестящая лента.

Найди отличия

С днем рождения!

Константина Токарева (6 "В", 29 шк.) – с 11-летием! Будь веселым, будь здоровым, красивым. Дедушка, бабушка, папа, мама.

• • •

Данилку – с днем рождения! Расти большим и слушай маму. Евстратова Елена.

• • •

Дорогую доченьку **Дашеньку Насынову** – с 10-летием! Пусть для тебя все двери распахнутся. Пусть для тебя все люди улыбнутся. Пусть для тебя распустятся цветы, милые, красивые, как ты. Мама, папа.

• • •

Дорогую **Кирочку Иванову** – с 13-летием! Тебе желаем счастья много-много. Хотим, чтоб в жизни молодой твоя широкая дорога не стала узкою тропой. Еще любви тебе желаем – огромной, чистой, как слеза. Чтобы все время улыбались твои красивые глаза. С любовью тетя Вера, дядя Слава.

• • •

Внученьку **Любочку Петрову** – с 14-летием! Пусть ангел жизнь твою хранит, беда пускай тебя не знает. Пусть горе от тебя бежит, друзья пускай не забывают. Пусть радость, счастье, смех, удача, нежность и успех, как лучезарная звезда, тебе сопутствуют всегда. Бабушка Тамара.

• • •

Алексея Егорова – с 13-летием! Сынок, любимый, – это очень просто: ты скоро станешь сильным и большим. Но мне хотелось бы, чтоб вместе с ростом к тебе пришла бы доброта души. Будь умницей, хорошо учись, всегда будь здоров, счастья и удачи желаем тебе. Мама, сестра Люда.

С днем рождения!
665830 г. Ангарск-30, газета «Свеча»
на 13 января

Принимается только на купоне

Заполните и вырежьте купон. Укажите имя и фамилию, школу и класс, дату, с которой вы поздравляете именинника. Отправьте по указанному в купоне адресу.

Внимание!
Бесплатные поздравления адресуются только детям и будут опубликованы в день, указанный на купоне.

• РЕКЛАМА • РЕКЛАМА • РЕКЛАМА

Машина с педалями

Даже самый маленький ребенок почувствует себя завзятым гонщиком на большой пластмассовой машине-каталке с педалями. В ней есть и руль, и сигнал-пищалка. Яркий дизайн и прочность русской пластмассы не один год будут радовать малыша. Наши машины помогут вашему ребенку встать на ноги и дадут радость движений.

Приобрести машины можно в салоне-магазине "Добро", расположенном по адресу: 178 квартал, здание телеграфа, 2-й этаж, вход со двора, салон-магазин "Добро". Мы работаем для вас без выходных, без перерывов. Телефон: 54-60-06.

DVD, CD, продажа, видеопрокат, недорого.

Ая Эн

Шары на ёлке

Случилась эта история не сто лет назад, и даже не тысячу, а давным-давно, в древние, досказочные, можно сказать, времена, когда Дед Мороз был маленьким мальчиком. А когда она случилась, эта самая история, вдруг оказалось, что она не просто история, а самая что ни на есть правдивая новогодняя сказка.

Сидел себе в лесу под зелёной ёлкой зелёный Заяц. А мимо шёл по дорожке Дождик.

– Ты чего, Заяц, такой зелёный? – спросил Дождик.

– Это от тоски всё да от ёлки. Тоска у меня зелёная, ёлка – зелёная, вот и сам я позеленел.

– А отчего ж у тебя тоска?

– Как же мне, Дождик, не тосковать! Живу я, живу, и никаких у меня праздников. И ёлка у меня зелёная, и...

– А давай я тебя развеселю!

– Да много ли ты умеешь?

– Многого не умею, а по лужам барабанить да пузыри делать умею!

– Какие ещё пузыри?

– А вот гляди!

Дождик выбрал лужу побольше и забарабанил по ней посильнее. Зайчик высунул нос из-под ёлки, прикрылся ушками, словно зонтиком, и увидел, как на поверхности лужи стали появляться прозрачные водяные шары. Они величественно подплывали к краю лужи и лопались. Зайчику понравилось.

– Сильнее! – закричал он Дождику.

Дождик забарабанил сильнее. Шары стали больше.

– Ещё сильнее! Ещё! Ещё! – разошёлся Зайчик.

– Я сильнее не могу! – прокричал Дождик. – Надо Ветер позвать!

– Тогда я побежал за Ветром! – прокричал в ответ Зайчик. – Только ты не уходи пока!

Прибежал Зайчик к Ветру. Ветер витал в облаках и от нечего делать сдувал камешки с горных вершин.

– Ветер, а Ветер, – попросил Зайчик, – будь добр, надуй мне шарики!

– Какие шарики?

– Красивые шарики. Которые Дождик делает. Жаль мне, что они маленькие. Кроме тебя, их в нашем лесу надуть некому...

Опустился Ветер к самой луже и стал тихонечко дуть. Шарики надулись и стали большие-большие.

– Хватит! – кричит Зайка. – Не надувай больше, лопнут! Лучше ты мне их раскрась теперь. А то они какие-то чересчур прозрачные.

– Этого я не могу! – зашумел Ветер. – Это – к Радуге.

– Радуга, а Радуга! – попросил Зайчик. – Будь добра, раскрась мне шарики!

Наклонилась Радуга-дуга к самой луже. Коснулась она одного шарика красной краской, второго – жёлтой, третьего – несколькими сразу. Засверкали шарики всеми цветами радуги! Зайчик от радости запрыгал и ушами захлопал. Бежала мимо голодная Лиса. Хотела было Зайчика поймать, но как увидела переливающиеся разноцветные шарики, и думать про Зайчика забыла.

– Хватит их красить! – закричал Зайка. – Теперь их подсушить надо, а то они слишком мокрые.

– Этого я не могу! – сказала Радуга. – Это к Солнышку.

Побежал Зайчик к Солнышку.

– Солнышко, а Солнышко! – попросил Зайчик. – Пожалуйста, подсуши мне шарики!

Ласковое Солнышко протянуло свои лучи и стало сушить Зайкины шарики.

– Хватит, не грей их больше! – забеспокоился Зайка. – Испарятся!.. Теперь мне их подморозить надо!

– А это ещё зачем? – удивились Дождь, Ветер, Радуга и Солнышко.

– Как зачем? Я эти шарики хочу из лужи достать и на свою ёлку повесить.

Побежал Зайка за Дедом Морозом. А Дед Мороз в ту пору еще мальчиком был. Взялся он подморозить шарики, да перестарался. Как ударил посошком о землю – всё вокруг замёрзло: и шарики, и лужи, и ёлочка, и Лисичка с Зайчиком. Лужи покрылись льдом, Дождь превратился в снег, Радуга – в северное сияние, Ветер стал вьюгой, а Солнышко спряталось за тучу.

Увидел Мороз, что стряслось, бросил свой посошок и убежал. Тут же Солнышко выглянуло, собрало слабые зимние силы и отогрело Зайчишку, Лисичку и ёлочку. А на шарики солнечных сил не хватило, и остались они завороженными-замороженными. Обрадовался Зайчик, поблагодарил Солнышко и стал шары на ёлку вешать. Нарядная она получилась – просто чудо! Все звери сбежались на красавицу посмотреть! Кто танцует от радости, кто поёт, кто хоровод водит. А тут часы пробили двенадцать, и наступил Новый год. Самый первый Новый год на Земле, и это было ну очень давно. Не сто лет назад, и даже не тысячу, а в те далёкие сказочные времена, когда Дед Мороз был маленьким морозиком, а дождики умели разговаривать.

• УМЕЛЫЕ РУЧКИ • УМЕЛЫЕ РУЧКИ

Продолжение. Начало в №41

Фруктовый зоопарк

нож, 1 апельсин или грейпфрут, десертная тарелка

Апельсиновое солнышко

1. Отрежьте у грейпфрута или апельсина два кружка.

3. Выложите кусочки в виде лучей солнышка.

2. Разрежьте один кружок на 6-8 частей.

4. Накройте сверху целым кружком апельсина.

Продолжение следует

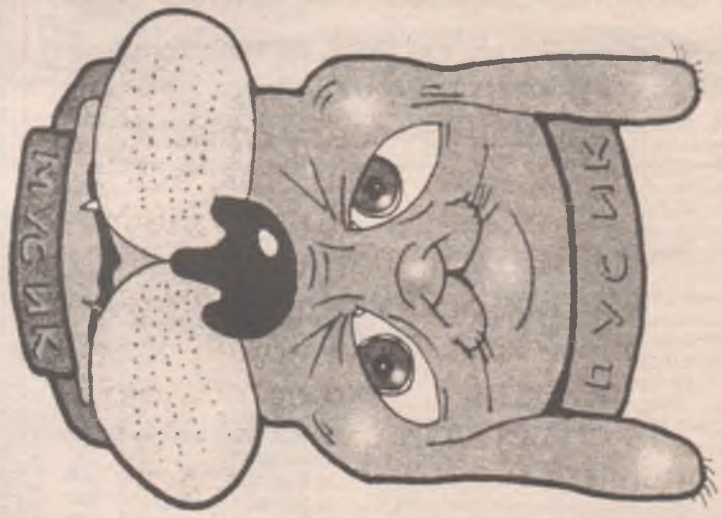

Пёс и кот в одном рисунке. Как из собаки получится кот?

Колыбельная ёлочке

Морис Карем

Спи, ёлочка-детка,
под пенье метели.
Я снегом пушистым тебя уберу.
Усни на коленях
у матушки-ели,
Такая зелёная в белом бору.
Усни и не слушай
ты всякого вздора,
Ни ветра, ни зверя, ни птиц –
никого!
Как будто возьмут
нашу ёлочку скоро
И в дом увезут,
чтоб встречать **Рождество**.
Нет, в чан с оторочкой
из пёстрой бумаги
Тебя не поставят у всех на виду.
Не будешь держать ты гирлянды
и флаги,
Игрушки и свечи, шары и звезду.
Нет, спрячешь ты заиньку –
длинные ушки,

Тебя разукрасят
метель и мороз,
И вспыхнет звезда
у тебя на макушке
В тот час, как родился
Младенец Христос.

Игры конкурсы головоломки

СУПЕРЛОТО (игра № 53)

III ГЕЙМ

Продолжается 53-я игра "Суперлото".

Условия игры №53:

1. Игра проходит в четыре гейма. I гейм – 23 декабря, II гейм – 30 декабря, III гейм – 6 января, IV гейм – 13 января.

2. Необходимо вырезать из газеты купон и вписать в клеточки, обозначенные часть "А" и часть "В", любое число от 1 до 25, которое в обеих частях должно быть одинаковым. (То же самое вы должны проделать и в остальных геймах). Но в каждом гейме числа должны быть разными.

3. После четырех геймов у вас будет 4 купончика с частями "А" и "В". Все 4 части "А" нужно наклеить на один лист. Подписать фамилию, имя, отчество, номер и серию паспорта либо другого документа и отправить по адресу: **Ангарск-30, газета "Свеча" – не позднее 17 января (включительно) либо принести лично до 18 января (включительно).**

4. 19 января в 11 часов мы проведем розыгрыш. 20 января мы опубликуем выигрышные номера.

Призовой фонд: за 4 угаданных числа приз 500 рублей, за 3 угаданных числа – 200 рублей, за 2 – 20 рублей, за 1 – 10 рублей.

Начинается 50-й конкурс для читателей "Свечи"

"Проще простого,

или Как заработать деньги, сидя на диване"

Дорогие игроки! Удача в ваших руках

Условия викторины:

1. В конкурсе могут принять участие все желающие. Количество присланных от участников ответов не ограничено.

2. Конкурс проходит в три этапа (по принципу – от простого к сложному).

В каждом туре 10 вопросов и 4 варианта ответов на каждый из них. Тот ответ, который вы считаете правильным, следует подчеркнуть.

3. Вырезать купон и принести или прислать его по адресу: ***Ангарск-30, газета "Свеча", на конкурс "Проще простого".***

4. Отрывной талон оставляйте у себя.

Ответы на вопросы I тура 50 конкурса должны прийти в редакцию **не позднее вторника, 11 января.** Их правильность вы сможете проверить в 55-м номере нашей газеты.

Ответы на вопросы III тура конкурса "Проще простого" №49: 1. б) Леонид; 2. г) "Пахтакор"; 3. а) Хао; 4. в) 59; 5. б) Милан; 6. а) "Таймс"; 7. в) Бакунину; 8. в) сухой мартини; 9. а) освещающая мир; 10. б) был сожжен.

Призовой фонд 50 конкурса – 500 рублей. Если побеждает один игрок (верно ответивший на все вопросы трех туров), деньги полностью достаются ему. В случае победы двух, трех, четырех и т. д. игроков сумма делится между ними поровну.

Если же в финале викторины призеров не окажется, еще 500 рублей пополнят призовой фонд следующего конкурса "Проще простого", таким образом увеличивая его.

"Свеча" желает вам удачи!

Внимание!

Победителями 49 конкурса "Проще простого" стали Беляевский Ю.А. и Шишова С.Г. Поздравляем вас, уважаемые игроки. Призы можно получить в редакции до 21 января.

"Проще простого,

или Как заработать деньги, сидя на диване"

конкурс №50

Тур 1

1. Как звали изобретателя динамита Нобеля?
а) Альфред
б) Адольф
в) Томас
г) Григорий.

2. Как называется специальность врача, лечащего больных туберкулезом?
а) пульмонолог
б) проктолог
в) фтизиатр
г) офтальмолог.

3. Лидером какой музыкальной группы является Мик Джаггер?
а) "Золотое Кольцо"
б) "Рефлекс"
в) "Металлика"
г) "Роллинг Стоунз".

4. Сколько раз сборная Голландии была чемпионом мира по футболу?
а) 1
б) 2
в) 3
г) ни разу.

5. Что изобрел в Америке инженер Владимир Зворыкин?
а) Интернет
б) телевидение
в) вертолет
г) пулемет.

6. Что такое, на юридическом языке, открытое похищение чужого имущества?
а) кража
б) грабеж
в) гоп-стоп
г) займ.

7. Как называется животное, у которого папа – жеребец, а мама – ослица?
а) мул
б) пони
в) лошак
г) мерин.

8. Как называется столица Филиппин?
а) Ждала
б) Звала
в) Скликала
г) Манила.

9. Птица с каким из этих названий существует?
а) Чих
б) Сип
в) Храп
г) Хрип.

10. Какого человека в народе называют "гусь лапчатый"?
а) пройдоху
б) крикуна
в) недотепу
г) спесивца.

Ваши данные

Ф.И.О. _____

_____

Роспись _____ Число _____

этот купон высылается в редакцию

Мой вариант

1. а, б, в, г	6. а, б, в, г
2. а, б, в, г	7. а, б, в, г
3. а, б, в, г	8. а, б, в, г
4. а, б, в, г	9. а, б, в, г
5. а, б, в, г	10. а, б, в, г

(правильный ответ выделить)

ТУР 1

отрывной талон остается у вас

• МИНИ-КРОССВОРД • МИНИ-КРОССВОРД

По горизонтали: 1. Музыкальный инструмент, игрой на котором небезызвестный Шариков довел до обморока своего создателя. 8. Грубая шутка, шутовская выходка. 9. На нем работала героиня фильма "Когда деревья были большими". 10. Что должна взять ищейка? 11. Параллелограмм, все стороны которого равны. 12. Настоящая фамилия этой певицы, исполнительницы русских народных песен, – Заседателева (на фото). 13. Орган управления войсками. 17. Строгое питание. 19. Буйство, скандал с шумом и дракой. 21. Загадка: "Растет не на суше, голова – из плюша". 22. Религиозная община, отколовшаяся от господствующей церкви. 23. Опера Л.Делиба. 24. Какая религия запрещает есть свинину? 25. Самый низкий по регистру духовой музыкальный инструмент. 27. Участник соревнований по гребле. 31. Новелла С.Цвейга. 35. На нем играют в пинг-понг. 36. Большой кипятильник особого устройства. 37. Удила с поводьями. 38. Псевдоним тюряги.

По вертикали: 1. Женская грудь. 2. Русская народная игра в мяч двумя партнерами. 3. Торговая палатка. 4. Государство в южной части Аравийского полуострова. 5. Крылатый поставщик потомства. 6. Половина футбольного матча. 7. Один процент от доллара. 11. Неразгибаемый недуг. 14. Восточное блюдо, которое едят руками, потому оно и называется "пять пальцев". 15. Небольшая болотная птица с длинным тонким клювом. 16. Житель самого юморного из украинских городов. 18. Кто из казачьих атаманов погиб в бою с ханом Кучумом? 20. Большая рюмка. 26. Командир воинского подразделения (разг.). 28. Радиоактивный короткоживущий химический элемент. 29. Шест для управления нартами. 30. Провяленная и законсервированная трава, заготовленная для корма скота. 32. Монетный металл. 33. Простейшее грузоподъемное устройство. 34. Предатель, изменник из апостолов.

Ответ на 5 стр.

• ТЕСТ • ТЕСТ • ТЕСТ • ТЕСТ • ТЕСТ • ТЕСТ

Новогодние ассоциации

Этот таинственный тест придумали французские психологи для исследования эмоций и чувств. Вставьте вместо пропусков слово, которое, по вашему мнению, наиболее подходит по смыслу.

1. С неба падал...
а) снег;
б) рассвет;
в) самолет.

2. Посреди площади стояла...
а) елка;
б) девушка;
в) табачная будка.

3. В Новый год все хотят...
а) счастья;
б) петь и танцевать;
в) вкусно поесть.

4. Из-за двери послышался тихий...
а) стук;
б) звон;
в) шорох.

5. Шампанское должно быть...
а) холодным;
б) с пузырьками;
в) дорогим.

6. В Новый год дети должны...
а) веселиться;
б) получать подарки;
в) спать.

7. В шкатулке лежали...
а) украшения;
б) письма;
в) ножницы.

8. Мы сидели за столом и смотрели...
а) новости;
б) комедию;
в) друг на друга.

9. Я принял(а) подарок...
а) с благодарностью;
б) с восторгом;
в) со слезами на глазах.

10. Что за Новый год без...
а) елки;
б) друзей;
в) выпивки.

Посчитайте количество "а", "б" и "в", которые вы выбрали.

Результаты:

Если большинство "а": вы умны, практичны, целеустремленны, надежны во всех отношениях, и дружить с вами уютно и приятно. Оставайтесь такими и в наступившем году.

Если большинство "б": нет человека веселее вас. Вы редко унываете, можете радоваться жизни и быть источником оптимизма для многих ваших знакомых. Будьте счастливы.

Если большинство "в": без таких людей как бы скучно было бы жить. Вы немножко зануда, но зато оригинал. Не нужно ворчать, тем более что это уже ваша привычка. Давайте веселиться вместе – присоединяйтесь!

Если ответы распределены примерно поровну: ко всем вашим достоинствам вы еще и гармоничная личность. В вас бьется бурный поток и мудрое молчание, вы любите думать и веселиться. Пусть это равновесие поможет вам в наступившем году совершать только мудрые поступки.

Для любителей шашек

КОНЦОВКИ

№ 1

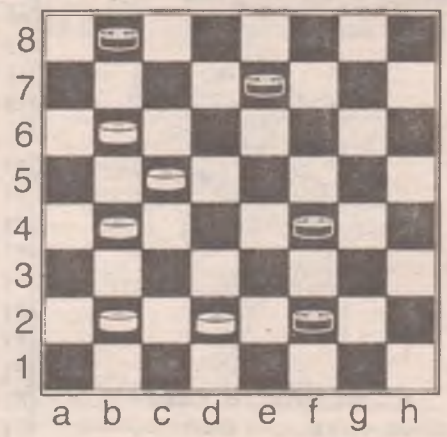

№ 2

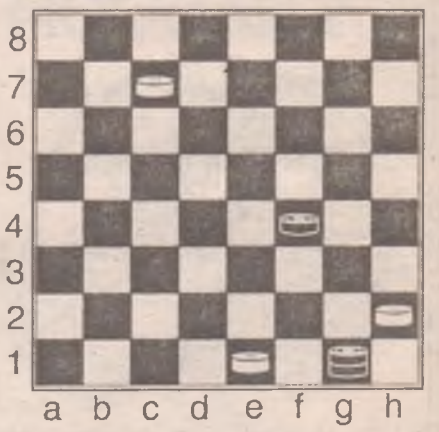

Ведущий — пенсионер Николай Жаринов

Ответ на 5 стр.

ГОРОСКОП

на 10-16 января

ОВЕН. Наступило время неформальной активности. Вы почувствуете необходимость по-новому взглянуть на свои планы, и тогда поддержка не за горами. Не затевайте крупных покупок в выходной.

ТЕЛЕЦ. Возрастут ваши авторитет, проницательность и внутренние силы. Сейчас хорошее время для профессионального роста. В конце недели не экспериментируйте со своими финансами.

БЛИЗНЕЦЫ. Особую значимость приобретают партнерские взаимоотношения. Сейчас вам не склонны прощать слабости. Пока не стоит решать юридические вопросы, заключать контракты и соглашения. Лучше отдохните со вкусом.

РАК. Сейчас вы готовы переделать все домашние дела. В начале недели это может помешать встрече с друзьями. Ваша загруженность на работе может привести к эмоциональным срывам.

ЛЕВ. Понедельник получится слишком нервным. Вторая половина недели может принести неожиданную встречу, которая, возможно, положит начало сердечной привязанности.

ДЕВА. Погруженность в домашние заботы, желание уюта и спокойствия – это то, к чему вы сейчас стремитесь. В начале недели постарайтесь избегать конфликтов с партнерами.

ВЕСЫ. Ваши ближайшие планы переживут радикальную трансформацию. В середине недели берегите здоровье – возможно обострение хронических заболеваний. В выходные дни вас ждут приятные встречи.

СКОРПИОН. В понедельник не советуем идти на поводу своих желаний: это может сильно облегчить ваш кошелек. В целом неделя неблагоприятна для проведения финансовых операций.

СТРЕЛЕЦ. На этой неделе от вас потребуются качества лидера, поскольку возрастут амбиции и появится четкое видение перспектив. В пятницу и особенно в выходной возможны неожиданные встречи.

КОЗЕРОГ. Для вас наступает не самое удачное время. Сейчас придется проявить выдержку, столкнувшись с неприятием близкими людьми изменений взглядов на жизнь. Излишняя суета будет вам особенно мешать.

ВОДОЛЕЙ. Вы полны новых замыслов и настроены на их скорую реализацию. Для вас сейчас важно неформальное общение – в кругу друзей вы будете чувствовать себя свободно и легко.

РЫБЫ. Пока вы полны сил и энергия бьет ключом, главное – не наломать дров. Увы, лучше прислушаться к советам. В понедельник не преувеличивайте возникающие сложности. Конец недели принесет относительный покой.

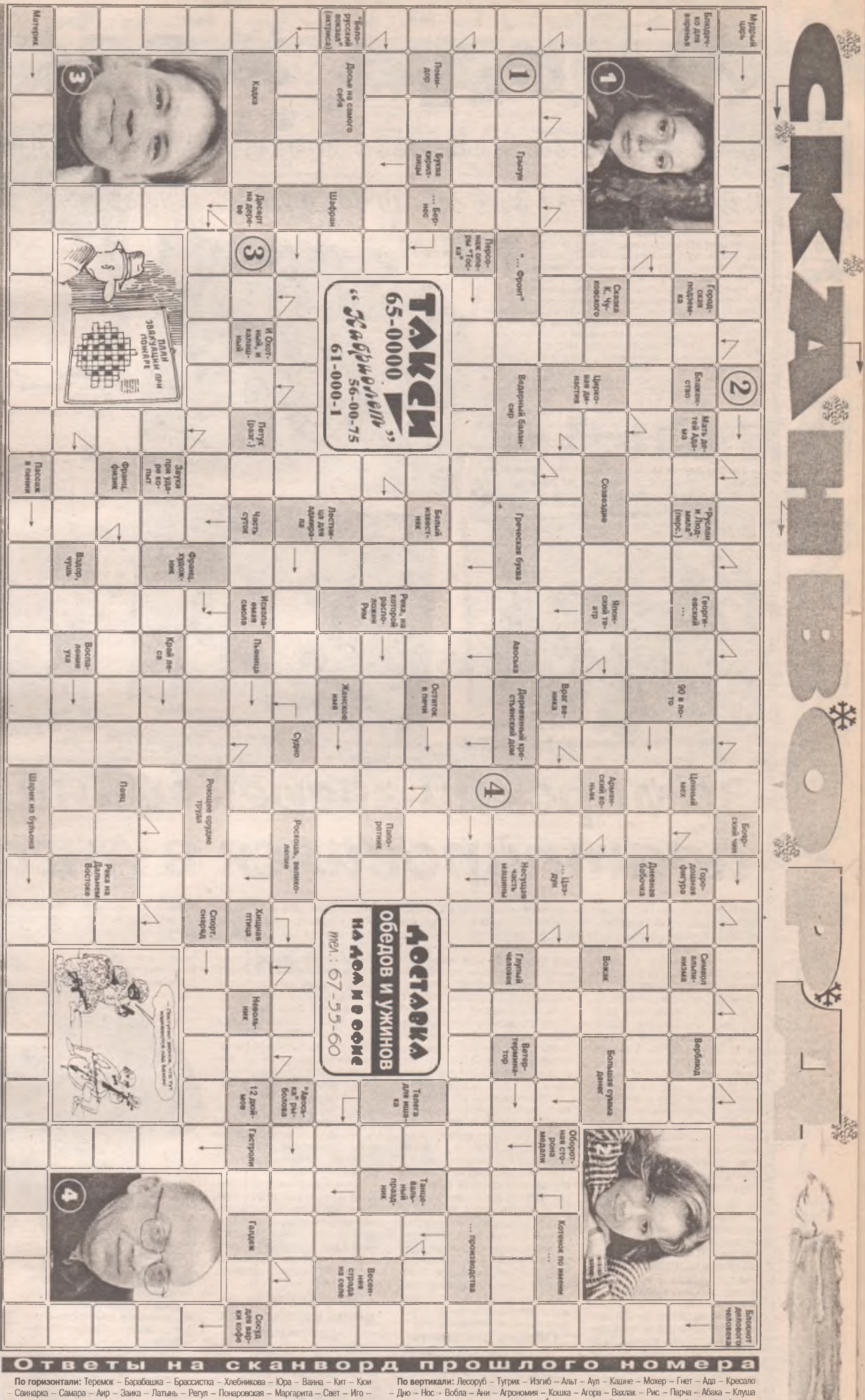

Ответы на сканворд прошлого номера

По горизонтали: Теремок – Барабашка – Брассистка – Хлебникова – Юра – Ванна – Кит – Кюи – Свинарка – Самара – Аир – Заика – Латынь – Регул – Понаровская – Маргарита – Свет – Иго – Бабаян – Нюх – Укол – Наём – Клио – Тюль – Тандем – Агат – Кляп – Антик – Опара – Краковяк – Перл – "Тулуп" – Палтус – Шербет – Люк – Доля – Колесница – Арагон – Фельдмаршал.

По вертикали: Лесоруб – Тугрик – Изгиб – Альт – Аул – Кашне – Мохер – Гнет – Ада – Кресало – Дню – Нос – Вобла – Ани – Агрономия – Кошка – Агора – Вахлак – Рис – Парча – Абака – Клуша – "Торпедо" – Каюта – Ясон – Платон – Влага – Макраме – Туя – Атом – Ату – "Ревизор" – Саше – Лот – Сенчина – Пул – "Ида" – Али – Аттила – Пьеха – Эта – Инд – Илот – ИЖ – Крольчонок – Марал.

ЗИМНИЕ ЗАБАВЫ

МОРДА МЕСЯЦА

Завершается пятьдесят четвертый тур нашего веселого фотоконкурса!

Новогодний привет всем любителям животных! Мы рады поздравить вас и ваших питомцев с наступившим 2005 годом! Пусть он раскрасит жизнь в яркие краски, принесет вам удачу и осуществит мечты.

Ну а теперь итоги очередного звериного фотоконкурса. **Внимание!** Лучшими снимками декабря признаны фото "Поехали!" **Юли Смирновой** и "Вкусно!" **Валентины Осиповой**. Авторы этих работ награждаются денежными призами в размере 100 рублей. На втором месте (75 рублей) оказались **М.Батюнина** (фото "Баю-баюшки-баю!") и **Татьяна Стулёва** ("После обеда"). Третье место (призы по 50 рублей) разделили **Марина Иванова** ("Великолепное трио!") и **С.Яблонина** ("Где же берег?").

Кроме того, мы посчитали, что поощрительные призы (по 30 рублей) заслужили еще двое участников фотоконкурса. Это **Жанна Воронова** ("На диване я сижу, новогодний вечер жду!") и автор **Поворотова** ("На прогулке").

Поздравляем победителей! Призы можно получить в редакции до 20 января. До новых встреч, друзья!

"Вкусно!"
НОРА с детьми
Авт. В. Осипова

"Баю-баюшки-баю!"
ДЖЕКИ
Авт. М. Батюнина

"Поехали!"
РУНЯ и КЛЯКСА
Авт. Юля Смирнова

"После обеда"
КЛЕПА
Авт. Татьяна Стулёва

"Где же берег?"
ДОЛЬКА
Авт. С. Яблонина

Заморский зверек шиншилла адаптировался в Ангарске

В прошлом году в семье ангарчанки Ольги Стародубцевой появились маленькие, довольно необычные для нашего Сибирского региона животные – шиншиллы. Через несколько месяцев самка Лора принесла первый приплод. Малыш у нее появился на свет всего один, но крупный и очень симпатичный. В отличие от многих других грызунов шиншиллы не отличаются высокой плодовитостью.

Количество щенков в пометах колеблется от одного до четырех, но чаще их два. Щенки рождаются опушенными, с открытыми глазами. Едва родившись, они уже могут самостоятельно передвигаться. Подрастающее поколение зверьков развивается довольно быстро. В возрасте 5-8 месяцев они уже способны к размножению и отделяются от родителей. Люди не знают, что же это за животное такое: не то кролик, не то белочка, а некоторым оно вообще напоминает маленькую крыску. Поэтому Ольга Стародубцева решила поделиться своими знаниями об этом удивительном животном на страницах нашей газеты.

Немного истории

Шиншилла – травоядный пушной зверёк родом из Южной Америки, обитающий на границе Чили, Боливии и Перу. В естественных условиях живёт на высоте до 5000 метров над уровнем моря среди расщелин в скалах и пещерах. У них есть несколько защитных механизмов, помогающих выжить в горной системе Андийских Кордильер. Прежде всего это цвет, помогающий незаметно скрыться за любым камнем. Затем хвост, упругий и сильный. Он служит им как балансир, когда они совершают внезапные прыжки или бегут от хищника. Их сильные задние ноги дают возможность совершать большие прыжки. Еще одна отличающая шиншилл анатомическая особенность – очень развитый мозжечок, координирующий движение и равновесие. Это позволяет зверькам успешно передвигаться по скалам и осыпям. Чтобы выжить в безводных местах своего обитания, шиншилла научилась удовлетворять свои потребности в воде за счёт росы и конденсата на камнях в утренние часы.

Пушистый густой мех позволяет им выживать в морозы, защищает от палящей жары и паразитов. У этого зверька уникальное строение меха. Если у обычных пушных зверей из одной луковички вырастает один волосок, то у шиншиллы 40-60 тончайших волосков толщиной 12-14 микрон. На одном квадратном сантиметре их насчитывается 25 тысяч и больше. Естественно, что такой нежнейший пух очень чувствителен к повышенной влажности воздуха. Для устранения влаги из меха шиншиллы принимают пыльные ванны из песка. В ушных раковинах у шиншилл имеются специальные выросты-перепонки, которые во время купания в пыли закрывают слуховой проход.

Общие сведения

Внешне шиншилла напоминает маленького крольчонка. Масса этих грызунов достигает 400-700 г, длина туловища – от 19,6 до 37 см, хвоста – 9-17 см. Самки, как правило, значительно крупнее самцов. Задние ноги у шиншилл выполняют в передвижении главную роль, поэтому они гораздо длиннее и более сильные.

У шиншилл очень выразительные мордочки, во многом благодаря крупным черным глазам. Округлые подвижные уши расположены на макушке, они невелики – 3-6 см в длину. Для зверьков характерны сильно развитые "усы" – вибриссы. Достигая 8-10 см в длину, они торчат в разные стороны и делают шиншилл очень обаятельными. С их помощью грызуны, ведущие преимущественно ночной образ жизни, ищут корм, "ощупывая" в потемках различные предметы.

Тип зрения у шиншилл – ночной, но они прекрасно видят и днем. Помимо двух способов ориентирования – зрения и осязания, – на высокую приспособленность зверьков к жизни в горах указывают и другие особенности анатомии, физиологии и поведения шиншилл, например, подвижность скелета.

Содержание шиншилл в домашних условиях

Шиншилла – один из немногих грызунов, которых разводят как в целях получения дорогого элитного меха, так и в качестве домашнего питомца. Мы расскажем лишь о некоторых особенностях содержания шиншилл в доме.

Перед тем как заводить это милое животное, необходимо заранее подготовиться к его содержанию. Нужно приобрести просторную клетку из железной сетки с мелкими ячейками. Также подготовить поилку, мисочку для корма, колесо (беговая дорожка), деревянный домик и стеклянную 3-литровую банку для принятия пылевых ванн.

Шиншилла – травоядное животное, и корм для нее похож на кроличий, только должен содержать некоторые специальные питательные вещества, необходимые именно шиншиллам. Поэтому нужно приобретать специальный корм. Кроме того, шиншилла любит кушать травку, сено, листики, веточки плодовых деревьев, фрукты и овощи. А самое настоящее лакомство для неё – это кусочки яблока. Смена обстановки является серьёзным стрессом для пушистого животного. Со временем шиншилла привыкает к окружению, клетка становится своим домом, она начинает играть в присутствии человека. Тогда уже можно пробовать угостить её какими-либо лакомствами с руки, прикасаться к ней, а со временем и носить на руках. Шиншилла – очень умное и выдержанное животное, и если за ней правильно ухаживать, то она будет радовать своих хозяев целых 20 лет!

Подготовила
Светлана Данчинова

ПРОГРАММЫ TV

ПОНЕДЕЛЬНИК, 10 ЯНВАРЯ

Агентство недвижимости
«АрхиДомСтрой»
Вы хотите жить лучше? ЭТО РЕАЛЬНО!
Мы работаем на выгодных для вас условиях
ВЕСЬ СПЕКТР УСЛУГ НА РЫНКЕ НЕДВИЖИМОСТИ
(гаражи, квартиры, дачи и др.)
18 мр-н, д. 7
т. 55-19-93
т/ф: 55-91-56

ПЕРВЫЙ КАНАЛ

07.00 – Новости
07.10 – Мультсериал «Кошки-мышки»
07.40 – Фильм «Снежная королева». 2-я часть
09.20 – «Служу Отчизне!»
09.50 – Дисней-клуб: «Команда Гуффи»
10.10 – «В мире животных»
11.00 – Новости
11.10 – «Непутевые заметки»
11.30 – «Пока все дома»
12.10 – «Тайны века». «Проклятие Брюса Ли»
13.00 – Новости
13.10 – «Живая природа». Наследники короля Льва в фильме «Прайд»
15.00 – Дисней-клуб: «Микки Маус и его друзья»
15.30 – «КВН-2004». Высшая лига. Финал
17.40 – Мэг Райан в комедии «Кейт и Лео»
20.00 – Николай Караченцов в фильме «Колхоз интертейнмент»
22.00 – «Время»
22.30 – Фильм Стивена Спилберга «Искусственный разум»
01.10 – Дмитрий Хворостовский, Владимир Спиваков в программе «Новогодний фейерверк»
02.30 – «Суперчеловек». «Мужчина и женщина».
03.30 – История Майка Тайсона в фильме «Поверженный чемпион»
05.10 – Комедийный боевик «Макс Найт – супершпион» (до 06.45)

РТР

07.00 – «Доброе утро, Россия!»
09.45 – Комедия «Трудный ребенок-3».
11.20 – «Новогодний аттракцион-2005» с участием Ларисы Долиной, Валерия Леонтьева, Кристины Орбакайте и других.
13.15 – Кристофер Ламберт в комедии «Эркюль и Шерлок против мафии».
15.00 – «Вести».
15.20 – Владимир Басов, Татьяна Васильева, Александр Лазарев-ст. и Виктор Ильичев в комедии «Вечерний лабиринт».
16.50 – Клуб «Театр + ТВ». «Друг наш Колька». К юбилею Николая Караченцова.
18.45 – Телесериал «Кармелита».
19.45 – Телесериал «Исцеление любовью».
20.45 – «Вести». «Дежурная часть».
21.00 – «Вести».
21.25 – Жан Рено и Кароль Буке в приключенческой комедии «Васаби».
23.20 – Мел Гибсон, Денни Гловер, Джо Пеши и Рене Руссо в боевике «Смертельное оружие-3».

ТАКСИ «И'КАР»
52-8888
56-4444
Доставка цветов и медикаментов
Набираем водителей с личными а/м

01.45 – Вуди Харрелсон, Эдвард Нортон и Кортни Лав в фильме Милоша Формана «Народ против Ларри Флинта».

АКТИС (REN TV)

07.00 – «Утро на канале ТК «АКТИС»
07.10 – Музыкальный канал
08.00 – «Детки из класса 402». М/с
08.25 – «Таракан-робот». М/с
08.50 – «Кот по имени Ик». М/с
09.15 – Марианна Вертинская, Савелий Крамаров в сказке «Город мастеров».
10.40 – Комедия «Каникулы Петрова и Васечкина, обыкновенные и невероятные».
13.00 – Сериал «Легенда о затерянном городе».
14.00 – «Снежный человек и другие монстры». Д/ф
15.00 – «Очевидец»
16.05 – «Василиса Микулишна», «Серебряное копытце». М/ф
16.35 – «Вуншпунш». М/с
17.05 – «Пауэр рейнджерс, или Могучие рейнджеры. Успеть на помощь». Телесериал
17.30 – Бригитта Нильсен, Арнольд Шварценеггер в фильме «Рыжая Соня»
19.30 – «Симпсоны». М/с
20.00 – «Футурама». М/с
20.30 – «24». Информационная программа
21.00 – Курт Расселл и Кевин Костнер в боевике «3000 миль до Грейслэнда»
23.45 – «Экстремальная магия». Шоу
00.45 – «Веселые баксы»
01.00 – «Шестое чувство». Телеигра
02.00 – Эротический фильм «Миранда»

ТК "АНГАРСК" (ТВЦ)

11.30 – «Солнечный удар». Х/ф.
13.15 – «Феофан Затворник. Путь к спасению».
14.00 – «Два рояля».
14.50 – «Елка в мэрии».
15.45 – «Зарядка для хвоста». М/ф.
16.00 – «События. Время московское».
16.15 – «Новый год в Замоскворечье».
16.45 – «Сверчок за очагом».
19.00 – «События. Время московское».
19.20 – «Русский лес». Передача 3-я.
19.55 – «21-й кабинет» с Виктором Белицким.
20.25 – Музыка на канале.
20.45 – «Старт».
21.15 – «Песня длиной в жизнь».
22.35 – «Богини кино». «Собор Парижской Богоматери»
00.55 – Х/ф «Здравствуй и прощай».
03.00 – «События. Время московское».
03.40 – Михаил Козаков. «Играем Шекспира».

КУХНИ на заказ
ПРИХОЖИЕ
ДЕТСКИЕ
ШКАФЫ-КУПЕ
КРЕДИТ на 1 год
скидка 7%
ТД «Сибирские узоры»
Тел.: 52-24-13

04.35 – «Времечко».
05.05 – «События. Время московское».
05.30 – «КамАЗ» на «Дакаре-2005».
05.35 – «Очевидное – невероятное».
06.05 – «Супердиск».
06.25 – «Поэтический театр Романа Виктюка» (до 06.50)

RAMBLER

11.00 – «Новости высоких технологий».
11.15 – Топ-новости.
11.20 – «Библиофильтр».
11.30 – «Пульс».
12.05 – «Путешествие гурмана. Мир восточной кухни».
12.30 – «Новости высоких технологий».
12.45 – Топ-новости.
12.50 – «Библиофильтр».
13.00 – «Телемагазин».
13.30 – «Просто потрясающе!»
14.00 – «Великие мыслители». «Родни Брукс – робототехник».
14.30 – «Телешоп».
15.00 – «Полет во времени».
15.30 – «Новости высоких технологий».
15.45 – Топ-новости.
15.50 – «Библиофильтр».
16.00 – «Тайны тибетских мастеров».
16.30 – «Путешествие гурмана. Мир восточной кухни».
17.10 – «Канал QP».
17.30 – «Экспедиция». «Ставропольская аллея».
18.00 – «Великие мыслители». «Родни Брукс – робототехник».
18.30 – «Пульс».
19.00 – «Просто потрясающе!»
19.30 – Т/с «Экстра».
20.00 – Д/с «Жизнь на островах». «Остров Маккери».
21.00 – «Новости высоких технологий».
21.15 – Топ-новости.
21.20 – «Библиофильтр».
21.30 – «Экспедиция». «Ставропольская аллея».
22.00 – «Удивительное на колёсах». «Герои колес».
22.30 – «Под углом 23 1/2».
23.00 – «Тайны тибетских мастеров».
23.30 – «Медицинские детективы». «Драгоценный подарок».
00.00 – «Мир дикой природы».
00.30 – «Удивительное на колёсах». «Герои колес».
01.00 – «Медицинские детективы». «Улики и доказательства».
01.30 – Д/с «Жизнь на островах». «Остров Маккери».
02.25 – Т/с «Экстра».
03.00 – «Новости высоких технологий».
03.15 – Топ-новости.
03.20 – «Библиофильтр».
03.30 – «Под углом 23 1/2».
04.05 – «Мир дикой природы».
04.30 – «Полет во времени».

ДАРЬЯЛ-ТВ

09.35 – «ZTV».
10.30 – М/ф.
11.00 – «На бульваре».
11.30 – Шоу «Звездная семейка».
12.00 – «Телемагазин».
12.35 – «Агентство криминальных новостей».
12.50 – Х/ф «Больше, чем жизнь».
15.30 – «Шоу рекордов Гиннесса».
16.30 – «Телемагазин».
16.45 – Т/с «Округ Колумбия».
17.50 – М/ф.
18.40 – Т/с «Напряги извилины».
19.15 – Х/ф «Вам телеграмма...»
21.30 – Шоу «Звездная семейка».
22.00 – Д/с «Дурная слава».
22.40 – «Агентство криминальных новостей».
22.55 – Т/с «Кодекс чести».
00.00 – Х/ф «Красный дракон».
02.15 – Шоу «Звездная семейка».
02.30 – «На бульваре».
03.00 – «Агентство криминальных новостей».
03.15 – «Голая правда».
04.35 – «Шоу Джерри Спрингера».

КУЛЬТУРА

05.00 – «Евроньюс».
08.10 – Х/ф «Осенние свадьбы».
09.25 – «Кто в доме хозяин». Е. Александров.
09.55 – «Чему смеетесь, или Классики жанра».
10.40 – М/ф «Бюро находок».
11.15 – Х/ф «Там, на неведомых дорожках».
12.25 – Государственный академический ансамбль народного танца под руководством И. Моисеева. Избранное.
13.05 – «Рыцарь оперетты». Г. Ярон.
13.45 – Комедия «Дон Сезар де Базан».
16.00 – Д/ф «Увидеть 50 достопримечательностей – и умереть».
17.05 – Телеспектакль «Мудрец».
19.10 – «Театральные встречи». Избранное.
20.05 – Х/ф «Брак короля Густава III».
23.05 – Д/с «Дневник большой кошки».
23.40 – Х/ф «Осенние свадьбы».

СТС

07.00 – «Радужная рыбка».
07.25 – Х/ф «А как же Боб?»
09.30 – М/ф «Старые знакомые».
10.00 – Сериал «Зачарованные».
16.00 – Сериал «Прогулки с динозаврами». «Тайна рождения».

ОКНА ПВХ
ОСТЕКЛЕНИЕ ЛОДЖИЙ
алюминиевым и пластиковым профилем
Зимние скидки ждут вас!
ЖАЛЮЗИ
от 300 р./м²
РОЛЬСТАВНИ
жалюзи Isolite,
стоящие вплотную к стеклу
·Лидер-Профи·
Кредит до 2 лет
Адрес: 20 кв-л, магазин "Байкал"
т. 52-23-86

17.00 – «Том и Джерри».
17.30 – М/ф «Ну, погоди!»
17.45 – Сериал «Улицы разбитых фонарей. Менты-4». «Морские волки».
19.00 – Х/ф «Форрест Гамп».
22.00 – Х/ф «Каспер и Венди».
00.00 – Концерт «Хорошие песни».
02.20 – Х/ф «Зануда».
04.00 – Х/ф «Сегодня я опасна».

СПОРТ-ТВ

07.20 – «Eurosportnews».
07.35 – Ирина Лобачева и Илья Авербух в ледовом шоу «Вместе и навсегда».
10.00 – «Eurosportnews».
10.10 – Прыжки на лыжах с трамплина. «Турне 4-х трамплинов». Трансляция из Инсбрука (Австрия).
11.55 – Спортивные танцы. Кубок «Спартака». Показательные выступления.
13.00 – «Вести–спорт».
13.10 – «Спорт каждый день».
13.15 – Хоккей. Чемпионат России. «Северсталь» (Череповец) – «Лада» (Тольятти).
15.15 – Велоспорт. Кубок мира на треке. Трансляция из США.
17.00 – «Вести–спорт».
17.10 – «Вести–спорт». «Местное время».
17.15 – Бокс. Лучшие бои Майка Тайсона.
18.25 – «Сборная России».
18.55 – Хоккей. Чемпионат России. «Авангард» (Омск) – «Химик» (Московская обл.). Прямая трансляция.
21.10 – «Eurosportnews».
21.20 – Фигурное катание. Показательные выступления призеров чемпионата мира 2004 года.
22.30 – «Вести–спорт».
22.45 – Фигурное катание. Показательные выступления призеров чемпионата мира 2004 года.
00.05 – Биатлон. Кубок мира. Спринт. 10 км. Мужчины. Трансляция из Германии.
01.55 – «Вести–спорт».
02.05 – Биатлон. Кубок мира. Гонка преследования. 12,5 км. Мужчины. Трансляция из Германии.
02.10 – Профессиональный бокс. Сергей Дзиндзирюк (Украина) против Хуссейна Байрама (Франция).
04.10 – Футбол. Обзор матчей чемпионата Англии.
05.05 – «Вести–спорт».
05.15 – Биатлон. Кубок мира. Эстафета. 4х7,5 км. Мужчины. Трансляция из Германии.

Стальные входные
ДВЕРИ
ЕВРОПЕЙСКОГО КАЧЕСТВА
Более 100 наименований
Готовые и на заказ
от 8500 руб.
"Панорама-Байкал", база "Сатурн", центр строит. материалов, пав. 17, тел.: 57-81-88, аб. 351, пейджер: 56-46-46, аб. 92095

НТА (ТНТ)

06.55 – "Доброе утро, Ангарск!"
07.00 – Новости
07.20 – "Телемагазин"
07.30 – Музыка
08.45 – Молодежный сериал "Наша секретная жизнь"
09.30 – "Телемагазин"
09.35 – Новости
09.55 – "Телемагазин"
10.00 – "Хит-парад дикой природы"
11.00 – М/ф "Трио из Бельвилля"
12.20 – М/ф "Боцман и попугай"
13.10 – М/ф "Баба Яга против"
13.40 – М/ф "Ивашка из Дворца пионеров"
13.55 – М/ф "Шайбу, шайбу", "Матч-реванш", "Метеор на ринге"
14.55 – М/ф "Большой секрет для маленькой компании"
15.15 – М/ф "Лебеди Непрядвы"
15.35 – Комедийная мелодрама "Танцуй, танцуй"
17.00 – Реалити-шоу "Дом-2. Зимовка"
18.00 – Комедия "Саша + Маша"
19.00 – Новости
19.20 – Музыка
19.30 – "Телемагазин"
19.40 – Музыка
20.00 – "Саша+Маша". Комедия
20.30 – Новости
20.50 – "Телемагазин"
21.00 – Реалити-шоу "Дом-2" – "Новая любовь"
22.00 – Реалити-шоу "Дом-2. Зимовка"
23.00 – Комедия "Танцуй, танцуй"
00.30 – Реалити-шоу. Спецвключение "Дом-2. После заката"
00.55 – "Смешные и голые"
01.25 – Мелодрама "Ребёнок Джека"

НТВ

06.50 – М/ф «Веселая карусель», «Двенадцать месяцев»
07.55 – «Приключения Тома Сойера и Гекльберри Финна», 3 с.
09.00 – «Сегодня»
09.15 – «Сказки Баженова». Новогодний выпуск.
09.45 – «Их нравы»
10.25 – «Едим дома»
11.00 – «Сегодня»
11.15 – «Михаил Лермонтов. Последний круиз»
12.10 – Олег Табаков, Надя Михалкова, Владимир Ильин, Дина Корзун в комедии «Президент и его внучка»
14.00 – «Сегодня»
14.20 – Мэдолин Смит и Том Береджер в остросюжетном сериале «Если наступит завтра»
17.00 – «Сегодня»
17.20 – Сериал «Если наступит завтра» (продолжение)
20.00 – «Сегодня»
20.35 – Сериал «Если наступит завтра» (окончание)
21.30 – Голди Хоун и Курт Рассел в комедии «За бортом»
23.40 – Жан-Клод Ван Дамм, Микки Рурк, Пол Фримэн, Дэннис Родмэн в боевике «Колония»
01.20 – Роберт Де Ниро, Шон Пенн, Деми Мур в комедии «Мы не ангелы»
03.10 – Альфред Молина и Трейлор Ховард в сериале «Брэм и Элис»

Центральный рынок, 2 эт., пав. 26, т. 512-808
салон встроенной и корпусной мебели "Этюд" предлагает:
МЕБЕЛЬ на заказ
Рождественские скидки 7%
В КРЕДИТ
шкафы-купе, детские, гардеробные, любая нестандартная мебель

RTL

01.55 – «Вести–спорт».
02.05 – Биатлон. Кубок мира. Гонка преследования. 12,5 км. Мужчины. Трансляция из Германии.
02.10 – Профессиональный бокс. Сергей Дзиндзирюк (Украина) против Хуссейна Байрама (Франция).
04.10 – Футбол. Обзор матчей чемпионата Англии.
05.05 – «Вести–спорт».
05.15 – Биатлон. Кубок мира. Эстафета. 4х7,5 км. Мужчины. Трансляция из Германии.

НТА (ТНТ)

06.55 – "Доброе утро, Ангарск!"
07.00 – Новости
07.20 – "Телемагазин"
07.30 – Музыка
08.45 – Молодежный сериал "Наша секретная жизнь"
09.30 – "Телемагазин"
09.35 – Новости
09.55 – "Телемагазин"
10.00 – "Хит-парад дикой природы"
11.00 – М/ф "Трио из Бельвилля"
12.20 – М/ф "Боцман и попугай"
13.10 – М/ф "Баба Яга против"
13.40 – М/ф "Ивашка из Дворца пионеров"
13.55 – М/ф "Шайбу, шайбу", "Матч-реванш", "Метеор на ринге"
14.55 – М/ф "Большой секрет для маленькой компании"
15.15 – М/ф "Лебеди Непрядвы"
15.35 – Комедийная мелодрама "Танцуй, танцуй"
17.00 – Реалити-шоу "Дом-2. Зимовка"
18.00 – Комедия "Саша + Маша"
19.00 – Новости
19.20 – Музыка
19.30 – "Телемагазин"
19.40 – Музыка
20.00 – "Саша+Маша". Комедия
20.30 – Новости
20.50 – "Телемагазин"
21.00 – Реалити-шоу "Дом-2" – "Новая любовь"
22.00 – Реалити-шоу "Дом-2. Зимовка"
23.00 – Комедия "Танцуй, танцуй"
00.30 – Реалити-шоу. Спецвключение "Дом-2. После заката"
00.55 – "Смешные и голые"
01.25 – Мелодрама "Ребёнок Джека"

НТВ

06.50 – М/ф «Веселая карусель», «Двенадцать месяцев»
07.55 – «Приключения Тома Сойера и Гекльберри Финна», 3 с.
09.00 – «Сегодня»
09.15 – «Сказки Баженова». Новогодний выпуск.
09.45 – «Их нравы»
10.25 – «Едим дома»
11.00 – «Сегодня»
11.15 – «Михаил Лермонтов. Последний круиз»
12.10 – Олег Табаков, Надя Михалкова, Владимир Ильин, Дина Корзун в комедии «Президент и его внучка»
14.00 – «Сегодня»
14.20 – Мэдолин Смит и Том Береджер в остросюжетном сериале «Если наступит завтра»
17.00 – «Сегодня»
17.20 – Сериал «Если наступит завтра» (продолжение)
20.00 – «Сегодня»
20.35 – Сериал «Если наступит завтра» (окончание)
21.30 – Голди Хоун и Курт Рассел в комедии «За бортом»
23.40 – Жан-Клод Ван Дамм, Микки Рурк, Пол Фримэн, Дэннис Родмэн в боевике «Колония»
01.20 – Роберт Де Ниро, Шон Пенн, Деми Мур в комедии «Мы не ангелы»
03.10 – Альфред Молина и Трейлор Ховард в сериале «Брэм и Элис»
03.40 – Алессандро Гассман, Джанмарко Тоньяцци в комедии «Давайте отдыхать»
05.00 – «Сегодня»
05.15 – «Давайте отдыхать» (окончание)
05.30 – Тони Ленг, Вай Фэй Вонг, Вики Джяо в комедии «Китайская одиссея»

ТВ-3

11.30 – «Победоносный голос верующего».
12.00 – Сериал «Дороги любви».
13.00 – Мультсериал «Ураганчики».
13.30 – Мультсериал «Мэри Кейт и Эшли».
14.00 – «Моя семья».
15.00 – «Большая стирка».
16.00 – Х/ф «Пинг!»
18.00 – Док. сериал «Анималия».
18.30 – Док. сериал «Секреты кино».
19.00 – Х/ф «Уникальная роль».
21.00 – Х/ф «Три слепые мышки».
23.00 – Док. сериал «Анималия».
23.30 – Док. сериал «На пределе».
00.00 – Сериал «Воровка-2».
01.00 – Х/ф «Время убивать».
04.00 – Х/ф «Колыбель будет качаться».

7-ТВ

06.00 – «220 вольт».
06.30, 07.00, 07.30, 08.00, 08.30, 09.00, 09.30, 10.30, 11.30, 20.30 – «Линия жизни».
10.00, 11.00, 14.30, 19.30, 21.30, 23.30, 01.30, 05.30 – «Диалоги о рыбалке».
12.00, 12.30, 13.00 – «Веселые старты».
13.30, 22.30 – Спортивные танцы.
14.00 – «Зарядка для страны».
15.00, 16.00, 17.00, 18.00, 19.00, 20.00, 21.00, 22.00, 23.00, 00.00, 01.00, 02.00, 03.00 – «Новости-7».
15.30 – Акробатический рок-н-ролл.
16.30, 00.10, 05.00 – «Музыкальный трек».
16.40, 03.10 – Профессиональный бокс. «101 великий нокаут».
17.30, 03.30 – Футбол. Чемпионат Испании 2004-2005 гг.
18.10, 01.10, 02.10 – «220 вольт».
18.30, 00.30 – Автоспорт. Гонки из серии ДТМ.
02.30 – Бильярд.
04.00 – Автоспорт. Всемирная серия «ChampCar».

ТАКСИ "КАБРИОЛЕТ" 65-0000
ТАКСИ "КАБРИОЛЕТ" 61-000-1
ТАКСИ "КАБРИОЛЕТ" 56-00-75

ВТОРНИК, 11 ЯНВАРЯ

ПЕРВЫЙ КАНАЛ

07.00 – Телеканал «Доброе утро»
10.00 – Новости
10.20 – Николай Караченцов в фильме «Колхоз интертейнмент»
12.20 – «Шутка за шуткой»
13.00 – Новости
13.05 – Георгий Тараторкин, Александр Збруев в фильме «Победитель»
15.00 – Дисней-клуб: «Новые приключения Винни Пуха»
15.30 – Максим Никулин в программе «Форганг»
16.00 – Новости
16.20 – «Угадай мелодию»
16.50 – Валерий Николаев, Ирина Алексимова в сериале «День рождения Буржуя»
18.00 – «Пять вечеров». Вторник
19.00 – Вечерние новости (с субтитрами)
19.20 – «Встань и иди: семь лет одиночества». Док. фильм
20.00 – Сериал «Клон»
20.50 – «Улицы разбитых фонарей». Сериал
22.00 – «Время»
22.30 – Джулия Робертс, Кэтрин Зета-Джонс в комедии «Любимцы Америки»
00.30 – Эрик Робертс в боевике «Раскаленное Рождество»
02.10 – Приключенческий боевик «Смерть среди айсбергов»
03.50 – Гэри Бьюзи в боевике «Пуленепробиваемый»
05.20 – «Дело «Аполлон»: были ли американцы на Луне?». Док. фильм
06.00 – Подводный мир Андрея Макаревича» (до 06.25)

РТР

06.00 – «Доброе утро, Россия!»
06.05, 06.45, 07.15, 07.45, 08.15, 08.45, 09.05, 09.30 – «Местное время». «Вести–Иркутск».
09.45 – Михаил Кононов, Ролан Быков, Наталья Гвоздикова, Александр Збруев, Евгений Леонов, Светлана Крючкова, Людмила Касаткина и Виктор Проскурин в телефильме «Большая перемена».
11.10 – «Городок». Дайджест. Развлекательная программа.
11.45 – «Вести». «Дежурная часть».
12.00 – «Вести».
12.30 – «Местное время». «Вести–Иркутск».
12.50 – Телесериал «Бедная Настя».
13.50 – «Что хочет женщина». Ток-шоу Елены Яковлевой.
14.45 – «Вести». «Дежурная часть».
15.00 – «Вести».
15.10 – «Местное время». «Вести–Иркутск».
15.30 – Мел Гибсон, Денни Гловер, Джо Пеши и Рене Руссо в боевике «Смертельное оружие-3».
17.40 – «Местное время». «Вести–Иркутск».
18.00 – «Вести».
18.10 – «Кулагин и партнеры».
18.45 – Телесериал «Кармелита».
19.45 – Телесериал «Исцеление любовью».
20.45 – «Вести». «Дежурная часть».
21.00 – «Вести».
21.30 – «Местное время». «Вести–Иркутск».
21.50 – «Спокойной ночи, малыши!»
21.55 – Телесериал «Курсанты».
00.00 – «Вести +».
00.20 – «Дежурный по стране». Михаил Жванецкий.
01.15 – «Синемания».
01.45 – «Дорожный патруль».

АКТИС (REN TV)

07.00 – «Утро на канале ТК «АКТИС».
07.10 – Музыкальный канал
08.00 – «Детки из класса 402». М/с
08.25 – «Таракан-робот». М/с
08.50 – «Кот по имени Ик». М/с
09.20 – «Горшочек каши». М/ф
09.30 – «Мятежный дух». Телесериал
10.30 – «24». Информационная программа
10.50 – Бригитта Нильсен, Арнольд Шварценеггер в фильме «Рыжая Соня»
13.00 – «Дикая планета». «Мало даешь – мало берешь»
13.30 – «24». Информационная программа
14.00 – «Час суда» с Павлом Астаховым
15.00 – «Экстремальная магия». Шоу
16.00 – «Умка». М/ф
16.15 – «Вуншпунш». М/с
16.40 – «Пауэр рейнджерс, или Могучие рейнджеры. Успеть на помощь». Телесериал
17.00 – «Мятежный дух». Телесериал
18.00 – «Час суда. Дела семейные»
19.00 – «Актуальное интервью»
19.30 – «Местное время»
19.45 – «Колесо судьбы»
20.00 – «Футурама». М/с
20.30 – «Местное время»
20.45 – «Колесо судьбы».
23.00 – «Желанная». Телесериал
00.15 – «24». Информационная программа
00.45 – «Веселые баксы»
01.00 – «Очевидец. Невероятные истории»
02.05 – Ночной музыкальный канал

ТК "АНГАРСК" (ТВЦ)

10.15 – «Старт».
10.45 – «Настроение».
13.35 – «Газетный дождь».
13.45 – «Здравствуй и прощай». Х/ф.
15.30 – «Доходное место».
15.40 – «Войди в свой дом».
15.45 – «Телемагазин».
16.00 – «События. Время московское».
16.15 – «Момент истины».
17.15 – «Времена не выбирают».
18.25 – «Деловая Москва».
19.00 – «События. Время московское».
19.15 – «Инспектор Деррик».
20.30 – «Марш-бросок».
21.00 – «Регионы: прямая речь».
21.30 – «События. Ангарск».
21.45 – «Ветер перемен».
21.50 – «Звездный взгляд».
21.55 – «Дебют плюс».
22.00 – «Алло, ТВ!» Телевикторина.
23.00 – «События. Время московское».
23.15 – «События. Ангарск».
23.30 – «Ветер перемен».
23.35 – «Звездный взгляд».
23.40 – «Дебют плюс».
23.50 – Музыка на канале.
00.00 – «Тайны Ниро Вульфа».
00.50 – «Пять минут деловой Москвы».
01.00 – «Лицом к городу».
02.10 – «Наша версия. Под грифом «Секретно».
03.00 – «События. Время московское».
03.40 – Михаил Козаков. «Играем Шекспира».
04.35 – «Времечко».
05.05 – «Петровка, 38».
05.25 – «События. Время московское».
05.50 – «КамАЗ» на «Дакаре-2005».
05.55 – «Первая волна» (до 06.40)

RAMBLER

17.00 – «Лики пустыни». «Лавины».
17.30 – Д/с «Вспоминая спортивные годы». «1900-1910 годы».
18.00 – «Новости высоких технологий».

Салон штор Версаль
Большой выбор!
• вуали
• шторы
• портьерные ткани
• одеяла
• подушки
• покрывала
• аксессуары
• постельное белье
• 6 мр-н, ТД "Лола", цокольный этаж
• 10 мр-н, маг. "Заря"
А также **изготовление текстильных изделий** в интерьере любых помещений (дом, офис, ресторан и т.д.)
НИЗКИЕ ЦЕНЫ!

18.15 – Топ-новости.
18.20 – «Библиофильтр».
18.30 – «Загадки науки».
19.00 – «Удивительное на колёсах». «Машины мечты».
19.30 – «Под углом 23 1/2».
23.00 – «Тайны тибетских мастеров».
23.30 – «Медицинские детективы». «Улики и доказательства».
00.00 – «Мир дикой природы».
00.30 – «Удивительное на колёсах». «Машины мечты».
01.00 – «Медицинские детективы». «Зуб, или Последствия».
01.30 – «Лики пустыни». «Лавины».

СТС

07.00 – Сериал «Несчастливы вместе».
07.25 – М/ф «Дед Мороз и лето». «И мама меня простит».
07.50 – «Смешарики».
08.00 – Сериал «Зачарованные».
10.00 – «Истории в деталях».
10.30 – Сериал «Зачарованные».
12.30 – Х/ф «Каспер и Венди».
14.30 – М/ф «Дед Мороз и лето».
15.00 – Мультсериал «Озорные анимашки».
15.30 – Мультсериал «Каспер».
15.55 – Мультсериал «Приключения Джеки Чана».
02.15 – Шоу «Звездная семейка».
02.30 – «На бульваре».
03.00 – «Агентство криминальных новостей».
03.15 – «Голая правда».

КУЛЬТУРА

05.00 – «Евроньюс».
08.00 – Новости культуры.
08.30 – Д/с «Дневник большой кошки».
09.00 – Х/ф «Отцы и дети».
10.40 – «Линия жизни». Л. Полищук.
11.35 – Т/с «Маргерит Волан».
12.20 – «Сферы» с И. Ивановым.
13.05 – «Пятое измерение».
13.35 – М/ф «Дом для Кузьки», «Приключения Домовенка», «Сказка для Наташи», «Возвращение Домовенка».
14.30 – Т/с «Тайна замка Черная Роза».
14.50 – Д/с «Евразийские империи». «Александр Македонский».
15.45 – «Неизвестный Петергоф».
16.10 – «Порядок слов».
16.15 – Шопениана Михаила Плетнева. Ф. Шопен. Концерт №1 для фортепиано с оркестром.
17.00 – «Ночной полет».
17.30 – Новости культуры с Н. Корзуном.
17.50 – Т/с «Маргерит Волан».
18.40 – 60 лет Г. Тараторкину. «Джазовые импровизации на тему: «Георгий Тараторкин».
19.25 – Ток-шоу «Оркестровая яма».
20.05 – Х/ф «Преступление и наказание», 1 с.
22.00 – Новости культуры с В. Флярковским.
22.25 – «Смех был, есть и будет!» С. Альтов.
22.50 – Д/с «Дневник большой кошки».
23.25 – Х/ф «День и вся жизнь».
00.45 – Д/ф «Екатерина Нелидова».

11.25 – «Шах или Мат».
12.00 – «Вести–спорт».
12.10 – Баскетбол. Чемпионат России. Мужчины. «УНИКС» (Казань) – «Химки» (Московская обл.).
13.05 – «Вести–спорт».
13.15 – Баскетбол. Чемпионат России. Мужчины. «УНИКС» (Казань) – «Химки» (Московская обл.).
14.10 – «Вести–спорт».
14.20 – «Спорт каждый день».
14.25 – «Путь Дракона».
15.00 – Хоккей. Чемпионат России. «Авангард» (Омск) – «Химик» (Московская обл.).
17.00 – «Вести–спорт».
17.10 – «Спортивный календарь».
17.15 – Профессиональный бокс. Сергей Дзиндзирюк (Украина) против Хуссейна Байрама (Франция).
18.25 – «Веселые старты».
19.05 – Конькобежный спорт. Чемпионат Европы. 500 м. Женщины, мужчины. Трансляция из Голландии.
20.05 – Конькобежный спорт. Чемпионат Европы. 5000 м. Мужчины. Трансляция из Голландии.
21.00 – «Eurosportnews».
21.10 – Футбол. Обзор матчей чемпионата Англии.
22.05 – «Вести–спорт».
22.15 – «Спортивный календарь».
22.25 – Баскетбол. Евролига ФИБА. «Урал-Грейт» (Россия) – «Пепинстер» (Бельгия). Прямая трансляция.
00.20 – Биатлон. Кубок мира. Спринт. 7,5 км. Женщины. Трансляция из Германии.
02.10 – «Вести–спорт».
02.20 – Сноуборд. Кубок мира. Параллельный слалом.
03.25 – Биатлон. Кубок мира. Гонка преследования. 10 км. Женщины. Трансляция из Германии.
04.30 – Баскетбол России.
05.00 – «Вести–спорт».
05.10 – Биатлон. Кубок мира. Эстафета. 4х6 км. Женщины. Трансляция из Германии.

НТА (ТНТ)

06.55 – "Доброе утро, Ангарск!"
07.00 – Новости
07.20 – "Телемагазин"
07.30 – Музыка
08.10 – "Ох, мультики"
08.40 – "Как говорит Джинджер"
09.05 – "Приключения Джимми Нейтрона, мальчика-гения"
09.30 – "Телемагазин"
09.35 – Новости
09.55 – "Телемагазин"
10.00 – "Завтрак с Дискавери". "Охотник на крокодилов"
11.00 – Комедийная мелодрама "Танцуй, танцуй"
12.35 – Короткометражный фильм "Спасибо, доктор!"
13.15 – "Крутые бобры"
13.40 – "Ох уж эти детки"
14.05 – "Эй, Арнольд!"
14.30 – "Телемагазин"
15.00 – Новости
15.20 – "Телемагазин"
15.30 – Музыка
16.00 – Теленовелла "Девственница"
17.00 – Реалити-шоу "Дом-2. Зимовка"
18.00 – Ток-шоу "Окна"
19.00 – Новости

ТАКСИ

«Кабриолет»
56-00-75
61-00-01
65-00-00
Требуются водители с личными а/м

18.25 – Комедийный сериал «Отражения»
19.00 – «Игры разума»
19.30 – «Чрезвычайное происшествие»
20.00 – «Сегодня»
20.40 – Детективный сериал «Усадьба»
21.45 – Остросюжетный сериал «Винтовая лестница»
22.50 – «Чрезвычайное происшествие»
23.00 – «Сегодня в 22.00»
23.40 – Юрий Стоянов, Александр Цекало, Елена Хмельницкая, Валерий Гаркалин в сериале «Ландыш серебристый»
00.45 – «Чрезвычайное происшествие»

Мастер Гриль
предприятие быстрого питания
Адрес: 11 мр-н, дом 1/2, с 10 до 23 ч.
Доставка заказов в любые точки города по тел.: 56-54-08

01.00 – «Сегодня»
01.20 – Пьер Ришар в комедии «Рассеянный»
02.50 – «Особо опасен!»
03.20 – Сериал «Брэм и Элис»
04.05 – «Коллекция национального географического общества. В поисках ягуара»
05.00 – «Сегодня»
05.15 – Сериал «За гранью возможного»
05.55 – Остросюжетный сериал «Оперативник»
06.35 – «Чрезвычайное происшествие»

ТВ-3

11.30 – «Победоносный голос верующего».
12.00 – Сериал «Дороги любви».
13.00 – Мультсериал «Ураганчики».
13.30 – Мультсериал «Мэри Кейт и Эшли».
14.00 – «Моя семья».
15.00 – «Большая стирка».
16.00 – Х/ф «Сумасшедшая любовь».
18.00 – Док. сериал «Анималия».
18.30 – Док. сериал «Секреты кино».
19.00 – Х/ф «Американские кузены».
21.00 – Х/ф «Метка».
23.00 – Док. сериал «Анималия».
23.30 – Док. сериал «На пределе».
00.00 – Сериал «Воровка-2».
01.00 – Х/ф «Домик на дереве».
02.55 – Х/ф «24 часа».

• Новые модели мягкой мебели
• Новая коллекция обивочных тканей
• Ковры и аксессуары
Адрес: **206 кв-л, д.3**
Узнайте условия по тел.:
547-407, 61-81-91
«МЕБЕЛЬ-КОМФОРТ»
Кредит от 6 месяцев до 2 лет
Оформление в офисе по адресу:
206 кв-л, дом 3, тел.: 547-407
Быстро, выгодно, надежно
Для всех жителей Ангарска и Ангарского района

02.00 – Д/с «Вспоминая спортивные годы». «1900-1910 годы».
02.25 – Т/с «Экстра».
03.00 – «Новости высоких технологий».
03.15 – Топ-новости.
03.20 – «Библиофильтр».
03.30 – «Под углом 23 1/2».
04.05 – «Мир дикой природы».
04.30 – «Полет во времени».

ДАРЬЯЛ-ТВ

09.35 – «ZTV».
10.30 – М/ф.
11.00 – «На бульваре».
11.30 – Шоу «Звездная семейка».
12.00 – «Телемагазин».
12.35 – «Агентство криминальных новостей».
12.50 – Х/ф «Красный дракон».
15.30 – «Шоу рекордов Гиннесса».
16.30 – «Телемагазин».
16.45 – Т/с «Округ Колумбия».
17.50 – М/ф.
18.40 – Т/с «Напряги извилины».
19.15 – Х/ф «Неустановленное лицо».
21.30 – Шоу «Звездная семейка».
22.00 – Д/с «Дурная слава».
22.40 – «Агентство криминальных новостей».
22.55 – Т/с «Кодекс чести».
00.00 – Х/ф «Великолепный».
16.25 – Сериал «Люди в черном».
17.00 – Сериал «Тайны Смолвиля».
18.00 – Сериал «Восемь простых правил для друга моей дочери-подростка».
18.30 – Сериал «Шпионка».
20.00 – Сериал «Моя прекрасная няня».
20.30 – «Истории в деталях».
21.00 – Сериал «Улицы разбитых фонарей. Менты-4». «Стриптиз по-тайски».
22.00 – Х/ф «Изо всех сил».
00.00 – «Осторожно, модерн-2».
00.30 – «Истории в деталях».
01.00 – Сериал «Моя прекрасная няня».
01.35 – «Детали».
02.00 – Сериал «Криминальные гонки».
02.45 – Х/ф «Босса-Нова».
04.10 – Х/ф «Буффало-66».

СПОРТ-ТВ

07.15 – Хоккей. Чемпионат России. «Авангард» (Омск) – «Химик» (Московская обл.).
09.15 – Футбол. Обзор матчей чемпионата Англии.
10.00 – «Eurosportnews».
10.10 – Прыжки на лыжах с трамплина. «Турне 4-х трамплинов». Трансляция из Бишофсхофена (Австрия).
19.20 – Программа ОАО "АНХК" "Спектр"
19.35 – "Телемагазин"
19.50 – Музыка
20.30 – Новости
20.50 – "Телемагазин"
21.00 – Ток-шоу "Окна"
22.00 – Реалити-шоу "Дом-2. Зимовка"
23.00 – Комедия "Я рядом с тобой!".
00.50 – Реалити-шоу. Спецвключение "Дом-2. После заката"
01.20 – Новости
01.40 – "Телемагазин"
01.50 – "Наши песни"
02.05 – Домашнее видео "Живой журнал"
02.35 – СМС-игра "Медвежатник"
02.40 – Реалити-шоу "Голод"
03.35 – Комедия "Отлично, мистер Файн!"

НТВ

07.00 – Информационный канал «Сегодня утром»
10.05 – Сериал «Мертвые не лгут-2»
11.00 – «Сегодня»
11.20 – «Анатомия преступлений»
11.55 – Комедия «За бортом»
14.00 – «Сегодня»
14.35 – Комедия «Мы не ангелы»
16.35 – «Чрезвычайное происшествие»
17.00 – «Сегодня»
17.20 – Ток-шоу «Принцип домино»
05.00 – Док. сериал «На пределе».
05.30 – Х/ф «Три слепые мышки».

7-ТВ

06.00, 08.30, 09.30, 10.30, 11.30, 20.30 – «Линия жизни».
06.30, 08.00, 09.00, 10.00, 11.00, 14.30, 19.30, 21.30, 23.30, 01.30, 05.30 – «Диалоги о рыбалке».
07.00, 13.30, 22.30 – Спортивные танцы.
12.00, 12.30, 13.00 – «Веселые старты».
14.00 – «Зарядка для страны».
15.00, 16.00, 17.00, 18.00, 19.00, 20.00, 21.00, 22.00, 23.00, 00.00, 01.00, 02.00, 03.00 – «Новости-7».
15.30 – Акробатический рок-н-ролл.
16.30, 00.10, 05.00 – «Музыкальный трек».
16.40, 03.10 – Профессиональный бокс. «101 великий нокаут».
17.30, 03.30 – Футбол. Чемпионат Испании 2004-2005 гг.
18.10, 01.10, 02.10 – «220 вольт».
18.30, 00.30 – Автоспорт. Кубок «Porche Carrera».
02.30 – Бильярд.
04.00 – Автоспорт. Всемирная серия «ChampCar».

ТАКСИ "КАБРИОЛЕТ" 65-0000 ТАКСИ "КАБРИОЛЕТ" 61-000-1 ТАКСИ "КАБРИОЛЕТ" 56-00-75

СРЕДА, 12 ЯНВАРЯ

ПЕРВЫЙ КАНАЛ

07.00 – Телеканал «Доброе утро»
10.00 – Новости
10.05 – Жан Маре в сериале «Граф Монте-Кристо». 1-я серия
11.10 – Сериал «Клон»
12.30 – «Смехопанорама»
13.00 – Новости
13.05 – Сериал «Женщины в любви»
14.10 – Дисней-клуб: «Лило и Стич»
14.50 – «Улицы разбитых фонарей». Сериал
16.00 – Новости
16.20 – «Угадай мелодию»
16.50 – Сериал «День рождения Буржуя»
18.00 – «Пять вечеров». Среда
19.00 – Вечерние новости (с субтитрами)
19.20 – «Анекдоты»
20.00 – Сериал «Клон»
20.50 – «Улицы разбитых фонарей». Сериал
22.00 – «Время»
22.30 – Леонардо Ди Каприо в приключенческом фильме «Пляж»
00.40 – Настасья Кински, Чарли Шин в боевике «Максимальное ускорение»
02.30 – Роберт Редфорд в триллере «Три дня Кондора»
04.40 – Фильм «Последний дон». 1-я серия (до 06.15)

РТР

06.00 – «Доброе утро, Россия!»
06.05, 06.45, 07.15, 07.45, 08.15, 08.45, 09.05, 09.30 – «Местное время». «Вести–Иркутск».
09.45 – Михаил Кононов, Ролан Быков, Наталья Гвоздикова, Александр Збруев, Евгений Леонов, Светлана Крючкова, Людмила Касаткина и Виктор Проскурин в телефильме «Большая перемена».
11.10 – «Городок». Дайджест. Развлекательная программа.
11.45 – «Вести». «Дежурная часть».
12.00 – «Вести».
12.30 – «Местное время». «Вести–Иркутск».
12.50 – Телесериал «Бедная Настя».
13.50 – «Что хочет женщина». Ток-шоу Елены Яковлевой.
14.45 – «Вести». «Дежурная часть».
15.00 – «Вести».
15.10 – «Местное время». «Вести–Иркутск».
15.30 – «Частная жизнь». Ток-шоу с Владимиром Молчановым и Ликой Кремер.
16.30 – «Битва за Гималаи. Авантюрный роман».
17.25 – «Вести». «Дежурная часть».
17.40 – «Местное время». «Вести–Иркутск».
18.00 – «Вести».
18.10 – «Кулагин и партнеры».
18.45 – Телесериал «Кармелита».
19.45 – Телесериал «Исцеление любовью».
20.45 – «Вести». «Дежурная часть».
21.00 – «Вести».
21.30 – «Местное время». «Вести–Иркутск».
21.50 – «Спокойной ночи, малыши!»
21.55 – Телесериал «Курсанты».
00.00 – «Вести +».
00.20 – «Любить Гитлера. Смертельный полет Гесса».
01.15 – Георгий Тараторкин, Антонина Шуранова и Анатолий Папанов в фильме «Дела сердечные».
03.10 – «Дорожный патруль».

АКТИС (REN TV)

06.45 – «Утро на канале ТК «АКТИС»
07.00 – «Местное время»
07.15 – «Колесо судьбы»
07.25 – «Актуальное интервью»
08.00 – «Местное время»
08.15 – «Колесо судьбы»
08.25 – «Таракан-робот». М/с
08.50 – «Кот по имени Ик». М/с
09.25 – «Мятежный дух». Телесериал
10.30 – «Колесо судьбы»
10.50 – Джин Хэкмен и Дэнни Де Вито в триллере «Грабеж»
12.55 – «Дикая планета»: «Год лисы». Д/ф
13.30 – «Местное время»
13.45 – «Колесо судьбы»
14.00 – «Час суда» с Павлом Астаховым
15.00 – «Желанная». Телесериал
16.15 – «Вуншпунш». М/с
16.40 – «Пауэр рейнджерс, или Могучие рейнджеры. Успеть на помощь». Телесериал
17.00 – «Мятежный дух». Телесериал
18.00 – «Час суда. Дела семейные»
19.00 – «В кулуарах»
19.30 – «Местное время»
19.45 – «Колесо судьбы»
20.00 – «Киноман».
20.30 – «Местное время»
20.45 – «Колесо судьбы»
21.00 – Венсан Кассель, Джульетт Льюис, Майкл Мэдсен в фильме «Блуберри».
23.00 – «Желанная». Телесериал
00.15 – «24». Информационная программа
00.45 – «Веселые баксы»
01.00 – Джованни Рибизи, Эдам Гарсиа в мелодраме «Братья-соперники»
03.05 – Ночной музыкальный канал
04.35 – «Дикая планета». «Год лисы». Д/ф

ТК "АНГАРСК" (ТВЦ)

07.00, 08.00, 09.00, 10.00 – «События. Ангарск».
07.20, 08.20, 09.20, 10.20 – «Ветер перемен».
07.25, 08.25, 09.25, 10.25 – «Звездный взгляд».
07.30, 08.30, 09.30, 10.30 – Музыка на канале.
11.00 – «Настроение».
13.35 – «Газетный дождь».
13.45 – Х/ф «Отклонение – ноль».
15.20 – «Шамаханская царица».
15.40 – «Телемагазин».
16.00 – «События. Время московское».
16.15 – Михаил Козаков. «Играем Шекспира».
17.00 – «Квадратные метры».
17.20 – «Времена не выбирают».
18.25 – «Деловая Москва».
19.00 – «События. Время московское».
19.15 – «Инспектор Деррик».
20.30 – «Мода non-stop».
21.00 – Музыка на канале.
21.20 – Анонс газет «Свеча», «Подробности»
21.30 – «События. Ангарск».
21.50 – «Ветер перемен».
21.55 – «Звездный взгляд».
22.00 – «Алло, ТВ!» Телевикторина.
23.00 – «События. Время московское».

ООО "ВТОРЧЕРМЕТ"
принимаем
ЛОМ черных металлов
ВЫСОКИЕ ЦЕНЫ
57-44-33

23.15 – «События. Ангарск».
23.30 – «Ветер перемен».
23.35 – «Звездный взгляд».
23.45 – Анонс газет «Свеча», «Подробности»
00.00 – «Тайны Ниро Вульфа».
00.50 – «Пять минут деловой Москвы».
00.55 – Х/ф «Ночное происшествие».
03.00 – «События. Время московское».
03.40 – Михаил Козаков. «Играем Шекспира».
04.35 – «Времечко».
05.05 – «Петровка, 38».
05.25 – «События. Время московское».
05.50 – «КамАЗ» на «Дакаре-2005».
05.55 – «Супердиск».
06.10 – «Первая волна» (до 07.00)

RAMBLER

11.00 – «Новости высоких технологий».
11.15 – Топ-новости.
11.20 – «Библиофильтр».
11.30 – «Наука и здоровье».
12.05 – «Путешествие гурмана. Мир восточной кухни».
12.30 – «Новости высоких технологий».
12.45 – Топ-новости.
12.50 – «Библиофильтр».
13.00 – «Телемагазин».
23.30 – «Медицинские детективы». «Зуб, или Последствия».
00.00 – «Мир дикой природы».
00.30 – «Удивительное на колёсах». «Подвижники».
01.00 – «Медицинские детективы». «Страшная месть».
01.30 – «Лики пустыни». «Путешествие на мотоцикле с фотокамерой».
02.00 – Д/с «Вспоминая спортивные годы». «1910-1915 годы».
02.25 – Т/с «Экстра».
03.00 – «Шикана».
03.15 – Топ-новости.
03.20 – «Библиофильтр».
03.30 – «Под углом 23 1/2».
04.05 – «Мир дикой природы».
04.30 – «Полет во времени».

ДАРЬЯЛ-ТВ

09.35 – «ZTV».
10.30 – М/ф.
11.00 – «На бульваре».
11.30 – Шоу «Звездная семейка».
12.00 – «Телемагазин».
12.35 – «Агентство криминальных новостей».
12.50 – Х/ф «Во всеоружии».
15.30 – «Шоу рекордов Гиннесса».
16.30 – «Телемагазин».
16.45 – Т/с «Округ Колумбия».
17.50 – М/ф.
18.40 – Т/с «Напряги извилины».
19.15 – Х/ф «Кто поедет в Трускавец?»
21.30 – Шоу «Звездная семейка».
22.00 – Д/с «Дурная слава».
22.40 – «Агентство криминальных новостей».
22.55 – Т/с «Кодекс чести».
00.00 – Х/ф «Часовой механизм».
02.15 – Шоу «Звездная семейка».
02.30 – «На бульваре».
03.00 – «Агентство криминальных новостей».
03.15 – «Голая правда».
04.35 – «Шоу Джерри Спрингера».

КУЛЬТУРА

05.00 – «Евроньюс».
08.00 – Новости культуры.
08.30 – Д/с «Дневник большой кошки».
09.00 – Х/ф «День и вся жизнь».
10.25 – М/ф «Ну, погоди!»
10.50 – Ток-шоу «Оркестровая яма».
11.30 – Т/с «Маргерит Волан».
12.20 – Д/ф «Русская канарейка!»
13.20 – «Странствия музыканта».
13.50 – М/ф «Заколдованный мальчик».
14.35 – Т/с «Тайна замка Черная Роза».
14.55 – Д/с «Евразийские империи». «Римская империя».
15.50 – «Отечество и судьбы». «Самойловы».
16.15 – «Порядок слов».
16.20 – Шопениана Михаила Плетнева. Ф. Шопен. Концерт №2 для фортепиано с оркестром.
17.00 – «Ночной полет».
17.30 – Новости культуры с Н. Корзуном.
17.50 – Т/с «Маргерит Волан».
18.40 – 85 лет со дня рождения С. Лунгина. «Острова».
19.25 – Ток-шоу «Апокриф».
20.10 – Х/ф «Преступление и наказание», 2 с.
22.00 – «Новости культуры» с В. Флярковским.
22.25 – Киноконцерт «Ищите женщину».
22.50 – Д/с «Дневник большой кошки».
23.25 – Х/ф «Поручик Киже».

ООО «Техника в быту»
• ХОЛОДИЛЬНИКИ:
«Самсунг», «Атлант», «Бирюса», «Норд»
• ТЕЛЕВИЗОРЫ "POLAR"
• СТИРАЛЬНЫЕ МАШИНЫ
• ГАЗОВЫЕ И ЭЛЕКТРИЧЕСКИЕ ПЛИТЫ
Кредит
Все модели и другая бытовая техника
Низкие цены, бесплатная доставка. Гарантия.
Адрес: квартал 84, д.16, магазин «Сибирячка», тел.: 56-27-26

13.30 – «Просто потрясающе!»
14.00 – «Биологика».
14.30 – «Телешоп».
15.00 – «Полет во времени».
15.30 – «Новости высоких технологий».
15.45 – Топ-новости.
15.50 – «Библиофильтр».
16.00 – «Тайны тибетских мастеров».
16.30 – «Путешествие гурмана. Мир восточной кухни».
17.10 – «Канал QP».
17.30 – «Тележурнал «Союз».
17.45 – «Шикана».
18.00 – «Биологика».
18.30 – «Наука и здоровье».
19.00 – «Просто потрясающе!»
19.30 – Т/с «Экстра».
20.00 – «Лики пустыни». «Путешествие на мотоцикле с фотокамерой».
20.30 – Д/с «Вспоминая спортивные годы». «1910-1915 годы».
21.00 – «Новости высоких технологий».
21.15 – Топ-новости.
21.20 – «Библиофильтр».
21.30 – «Лучшие умы человечества. Нобелевские чтения».
22.00 – «Удивительное на колёсах». «Подвижники».
22.30 – «Под углом 23 1/2».
23.00 – «Тайны тибетских мастеров».

СТС

07.00 – Сериал «Несчастливы вместе».
07.25 – М/ф «Молодильные яблоки», «Мы с Джеком».
07.50 – Мультсериал «Смешарики».
08.00 – Мультсериал «Приключения Вуди и его друзей».
08.30 – Сериал «Моя прекрасная няня».
09.00 – Сериал «Улицы разбитых фонарей. Менты-4». «Стриптиз по-тайски».
10.00 – «Истории в деталях».
10.30 – Сериал «Шпионка».
12.00 – Х/ф «Изо всех сил».
14.00 – Сериал «Сабрина – маленькая ведьма».
14.30 – М/ф «Молодильные яблоки».
15.00 – Мультсериал «Озорные анимашки».
15.30 – Мультсериал «Каспер».
15.55 – Мультсериал «Приключения Джеки Чана».
16.25 – Мультсериал «Люди в черном».
17.00 – Сериал «Тайны Смолвиля».
18.00 – Сериал «Восемь простых правил для друга моей дочери-подростка».
18.30 – Сериал «Сабрина – маленькая ведьма».
19.00 – Сериал «Шпионка».
20.00 – Сериал «Моя прекрасная няня».
20.30 – «Истории в деталях».
21.00 – Сериал «Улицы разбитых фонарей. Менты-4». «Воронья слободка».
22.00 – Х/ф «Кровавый спорт».
00.00 – «Осторожно, модерн-2».
00.30 – «Истории в деталях».
01.00 – Сериал «Моя прекрасная няня».
01.35 – «Детали».
02.00 – Сериал «Криминальные гонки».
03.00 – Х/ф «На самом дне океана».
04.45 – Х/ф «Ложь близнецов».

СПОРТ-ТВ

06.45 – Баскетбол. Евролига ФИБА. «Урал-Грейт» (Россия) – «Пепинстер» (Бельгия).
08.25 – Велоспорт. Кубок мира на треке. Трансляция из США.
10.00 – «Eurosportnews».
10.10 – Прыжки на лыжах с трамплина. «Турне 4-х трамплинов». Трансляция из Бишофсхофена (Австрия).
12.00 – «Вести–спорт».
12.10 – Баскетбол. Евролига ФИБА. «Урал-Грейт» (Россия) – «Пепинстер» (Бельгия).
13.05 – «Вести–спорт».
13.15 – Баскетбол. Евролига ФИБА. «Урал-Грейт» (Россия) – «Пепинстер» (Бельгия).
14.10 – «Вести–спорт».
14.20 – «Спорт каждый день».

грузоперевозки
набираем водителей с л/а
Кучер
535-535
СЕДЬМАЯ ПОЕЗДКА — БЕСПЛАТНО

14.25 – Ирина Лобачева и Илья Авербух в ледовом шоу «Вместе и навсегда».
17.00 – «Вести–спорт».
17.10 – «Спортивный календарь».
17.15 – Футбол. Обзор матчей чемпионата Англии.
18.10 – Баскетбол России.
18.40 – «Eurosportnews».
18.50 – Конькобежный спорт. Чемпионат Европы. 1500 м. Женщины, мужчины. Трансляция из Голландии.
19.55 – Конькобежный спорт. Чемпионат Европы. 3000 м. Женщины. Трансляция из Голландии.
20.50 – «Золотой пьедестал». Игорь Ларионов.
21.25 – Хоккей. Чемпионат России. «Металлург» (Магнитогорск) – «Северсталь» (Череповец). 1-й период. Прямая трансляция.
22.05 – «Вести–спорт».
22.15 – Хоккей. Чемпионат России. «Металлург» (Магнитогорск) – «Северсталь» (Череповец). 2-й и 3-й периоды. Прямая трансляция.
23.45 – «Шах или Мат».
00.15 – Биатлон. Кубок мира. Эстафета. 4х6 км. Женщины. Прямая трансляция из Германии.
01.55 – «Вести–спорт».
02.05 – Сноуборд. Кубок мира. Акробатические прыжки.
03.05 – Хоккей России.
03.35 – Баскетбол. Евролига УЛЕБ. «Тау Керамика» (Испания) – ЦСКА (Россия). Прямая трансляция.
05.35 – «Вести–спорт».
05.45 – Биатлон. Кубок мира. Эстафета. 4х6 км. Женщины. Трансляция из Германии.

НТА (ТНТ)

06.55 – "Доброе утро, Ангарск!"
07.00 – Новости
07.20 – "Телемагазин"
07.30 – Программа ОАО "АНХК" "Спектр"
07.40 – Музыка
08.10 – "Ох, мультики"
08.40 – "Как говорит Джинджер"
09.05 – "Приключения Джимми Нейтрона, мальчика-гения"
09.30 – "Телемагазин"
09.35 – Новости
09.55 – "Телемагазин"
10.00 – "Завтрак с Дискавери". "Рамзес Великий"
11.00 – Комедийный боевик "Я рядом с тобой!"
13.15 – "Крутые бобры"
13.40 – "Котопес"
14.05 – "Эй, Арнольд!"
14.30 – "Телемагазин"
15.00 – Новости
15.20 – "Телемагазин"
15.30 – Музыка
15.40 – Новости
16.00 – Теленовелла "Девственница"
17.00 – Реалити-шоу "Дом-2. Зимовка"
18.00 – Ток-шоу "Окна"
19.00 – Новости
19.20 – "Телемагазин"
19.30 – Музыка
19.45 – "Телемагазин"
20.00 – Музыка
20.30 – Новости
20.50 – "Телемагазин"
21.00 – Ток-шоу "Окна"

Фортуна Мебель
СТОЛЫ И СТУЛЬЯ из Италии, Германии
В наличии и на заказ итальянские, энгельсские КУХНИ
ДОМАШНИЙ ОФИС
МЯГКАЯ МЕБЕЛЬ
Индивидуальный дизайн. Выгодная цена. Кредит
Новогодние скидки до 10 января
Подарите к Рождеству своему дому новую мебель!
Ангарск, ул.Социалистическая, 8, т. 54-11-80
Иркутск, ул.Шевцова, 1, т. 202-281
Иркутск, ТЦ «Эталон», ул.Партизанская, 63

22.00 – Реалити-шоу "Дом-2. Зимовка"
23.00 – Комедия " Я рядом с тобой!"
01.00 – Реалити-шоу. Спецвключение "Дом-2. После заката"
01.30 – Новости
01.50 – "Телемагазин"
02.00 – "Наши песни"
02.15 – Домашнее видео "Живой журнал "
02.45 – СМС-игра "Медвежатник"
02.50 – Реалити-шоу "Голод"
03.45 – Комедия "Отель "Парадизо"

НТВ

07.00 – Информационный канал «Сегодня утром»
10.05 – Сериал «Мертвые не лгут-2»
11.00 – «Сегодня»
11.20 – «Анатомия преступлений»
11.50 – «Женский взгляд» Оксаны Пушкиной
12.25 – Программа Павла Лобкова «Растительная жизнь»
13.00 – Сериал «Усадьба»
14.00 – «Сегодня»
14.40 – Детективный сериал «Полицейский Кэттс и его собака»
15.35 – Сериал «Винтовая лестница»
16.35 – «Чрезвычайное происшествие»
17.00 – «Сегодня»
17.20 – Ток-шоу «Принцип домино»
18.25 – Комедийный сериал «Отражения»
19.00 – «Игры разума»
19.35 – «Чрезвычайное происшествие»
20.00 – «Сегодня»
20.40 – Детективный сериал «Усадьба»
21.45 – Остросюжетный сериал «Винтовая лестница»
22.50 – «Чрезвычайное происшествие»
23.00 – «Сегодня в 22.00»
23.40 – Сериал «Ландыш серебристый»
00.45 – «Чрезвычайное происшествие»
01.00 – «Сегодня»
01.20 – Анн Парийо в фильме «Кровь невинных»
03.20 – Сериал «Брэм и Элис»
04.00 – «Коллекция национального географического общества. Нападение таинственных акул»
05.00 – «Сегодня»

ТАКСИ
52-0000
7-я поездка бесплатно
ГРУЗОПЕРЕВОЗКИ
УСЛУГИ МИКРОАВТОБУСА

05.15 – Сериал «За гранью возможного»
05.55 – Остросюжетный сериал «Оперативник»
06.35 – «Чрезвычайное происшествие»

ТВ-3

11.30 – «Победоносный голос верующего».
12.00 – Сериал «Дороги любви».
13.00 – Мультсериал «Ураганчики».
13.30 – Мультсериал «Мэри Кейт и Эшли»
14.00 – «Моя семья».
15.00 – «Большая стирка».
16.00 – Х/ф «Уникальная роль».
18.00 – Док. сериал «Анималия».
18.30 – Док. сериал «Секреты кино».
19.00 – Х/ф «Домик на дереве».
21.00 – Х/ф «Ледяной удар».
23.00 – Док. сериал «Анималия».
23.30 – Док. сериал «На пределе».
00.00 – Сериал «Воровка-2».
01.00 – Х/ф «Ангел мести».
03.00 – Х/ф «Под прицелом».
05.00 – Док. сериал «На пределе».
05.30 – Х/ф «Метка».

7-ТВ

06.00, 08.30, 09.30, 10.30, 11.30, 20.30 – «Линия жизни».
06.30 – Шахматы.
06.45 – «220 вольт».
08.00, 09.00, 10.00, 11.00, 14.30, 17.30, 19.30, 21.30, 23.30, 01.30 – «Диалоги о рыбалке».
07.00, 13.30, 22.30 – Спортивные танцы.
12.00, 12.30, 13.00 – «Веселые старты».
14.00 – «Зарядка для страны».
15.00, 16.00, 17.00, 18.00, 19.00, 20.00, 21.00, 22.00, 23.00, 00.00, 01.00, 02.00, 03.00 – «Новости-7».
15.30 – Акробатический рок-н-ролл.
16.30, 00.10, 05.00 – «Музыкальный трек».
16.40, 03.10 – Профессиональный бокс. «101 великий нокаут».
18.10, 01.10, 02.10 – «220 вольт».
18.30, 00.30 – Автоспорт. Всемирная серия «Nissan».
02.30 – Бильярд.
03.30 – Автоспорт. Формула BMW.
04.00 – Автоспорт. Всемирная серия «ChampCar».
05.30 – Футбол Испании. Обзор 18-го тура.

ТАКСИ "КАБРИОЛЕТ" 65-0000 ТАКСИ "КАБРИОЛЕТ" 61-000-1 ТАКСИ "КАБРИОЛЕТ" 56-00-75

ЧЕТВЕРГ, 13 ЯНВАРЯ

ПЕРВЫЙ КАНАЛ

07.00 – Телеканал «Доброе утро»
10.00 – Новости
10.05 – Жан Маре в сериале «Граф Монте-Кристо». 2-я серия
11.10 – Сериал «Клон»
12.30 – «Кумиры». Людмила Семеняка
13.00 – Новости
13.05 – Сериал «Женщины в любви»
14.10 – Дисней-клуб: «Утиные истории»
14.50 – «Улицы разбитых фонарей». Сериал
16.00 – Новости
16.20 – «Угадай мелодию»
16.50 – Сериал «День рождения Буржуя»
18.00 – «Пять вечеров». Четверг
19.00 – Вечерние новости (с субтитрами)
19.20 – Звезды эфира. «Голубой огонек».
20.00 – Сериал «Клон»
20.50 – «Старый Новый год на Первом». «Кривое зеркало»
22.00 – «Время»
22.30 – «Кривое зеркало». Продолжение
00.10 – «Старый Новый год на Первом». Лучшее
02.00 – Шарон Стоун, Изабель Аджани в фильме «Дьяволицы»
03.50 – Фильм «Последний дон». 2-я серия
05.30 – «Вера Мухина. Испытание». Док. фильм (до 06.10)

РТР

06.00 – «Доброе утро, Россия!»
06.05, 06.45, 07.15, 07.45, 08.15, 08.45, 09.05, 09.30 – «Местное время». «Вести–Иркутск».
09.45 – Михаил Кононов, Ролан Быков, Наталья Гвоздикова, Александр Збруев, Евгений Леонов, Светлана Крючкова, Людмила Касаткина и Виктор Проскурин в телефильме «Большая перемена».
11.10 – «Городок». Дайджест. Развлекательная программа.
11.45 – «Вести». «Дежурная часть».
12.00 – «Вести».
12.30 – «Местное время». «Вести–Иркутск».
12.50 – Телесериал «Бедная Настя».
13.50 – «Что хочет женщина». Ток-шоу Елены Яковлевой.
14.45 – «Вести». «Дежурная часть».
15.00 – «Вести».
15.10 – «Местное время». «Вести–Иркутск».
15.30 – «Частная жизнь». Ток-шоу с Владимиром Молчановым и Ликой Кремер.
16.30 – «Во всем прошу винить «Битлз».
17.25 – «Вести». «Дежурная часть».
17.40 – «Местное время». «Вести–Иркутск».
18.00 – «Вести».
18.10 – «Кулагин и партнеры».
18.45 – Телесериал «Кармелита».
19.45 – Телесериал «Исцеление любовью».
20.45 – «Вести». «Дежурная часть».
21.00 – «Вести».
21.30 – «Местное время». «Вести–Иркутск».
21.50 – «Спокойной ночи, малыши!»
21.55 – Телесериал «Курсанты».
00.00 – Ирина Розанова, Александр Абдулов, Елена Цыплакова и Александр Панкратов-Черный в новогодней комедии «За прекрасных дам!»
01.25 – Вэл Килмер, Николь Кидман, Джим Кэрри, Томми Ли Джонс и Дрю Бэрримор в приключенческом фильме «Бэтмен навсегда».

АКТИС (REN TV)

06.45 – «Утро на канале ТК «АКТИС»
07.00 – «Местное время»
07.15 – «Колесо судьбы»
07.25 – «В кулуарах»
08.00 – «Местное время»
08.15 – «Колесо судьбы»
08.25 – «Тараканробот». М/с
08.50 – «Кот по имени Ик». М/с
09.25 – «Мятежный дух». Телесериал
10.30 – «Колесо судьбы»
10.50 – Венсан Кассель, Джульетт Льюис, Майкл Мэдсен в фильме «Блуберри».
12.55 – «Дикая планета». «Коршнеп – камненос». Д/ф
13.30 – «Местное время»
13.45 – «Колесо судьбы»
14.00 – «Час суда» с Павлом Астаховым
15.00 – «Желанная». Телесериал
16.15 – «Вуншпунш». М/с
16.40 – «Пауэр рейнджерс, или Могучие рейнджеры. Успеть на помощь». Телесериал
17.00 – «Мятежный дух». Телесериал
18.00 – «Час суда. Дела семейные»
19.00 – Музыкальный канал
19.20 – «От первого лица»
19.30 – «Местное время»
19.45 – «Колесо судьбы»
20.00 – «Симспоны». М/с
20.30 – «Местное время»
20.45 – «Колесо судьбы»
21.00 – Джим Кэрри в «черной» комедии «Кабельщик»
23.00 – «Желанная». Телесериал
00.15 – «24». Информационная программа
00.45 – «Веселые баксы»
01.00 – «Неголубой Огонек-2».
03.30 – «Бал чемпионов».
04.45 – «Дикая планета». «Коршнеп – камненос»

ТК "АНГАРСК" (ТВЦ)

07.00, 08.00, 09.00, 10.00 – «События. Ангарск».
07.20, 08.20, 09.20, 10.20 – «Ветер перемен».
07.25, 08.25, 09.25, 10.25 – «Звездный взгляд».
07.30, 09.30, 10.30 – Анонс газет «Свеча», «Подробности».
07.35, 09.35, 10.35 – «Дебют плюс».
07.45, 08.30, 09.45 – Музыка на канале.
10.45 – «Настроение».
13.35 – «Газетный дождь».
13.45 – «Ночное происшествие». Х/ф.
15.30 – «Доходное место».
15.40 – «Войди в свой дом».
15.45 – «Телемагазин».
16.00 – «События. Время московское».
16.15 – Михаил Козаков. «Играем Шекспира».
17.00 – «Опасная зона».
17.15 – «Времена не выбирают».
18.25 – «Деловая Москва».
19.00 – «Полутона».
19.05 – «Дебют плюс».
19.15 – «Инспектор Деррик».
21.00 – Музыка на канале.
21.10 – Анонс газет «Свеча», «Подробности».
21.20 – «Дебют плюс».
21.25 – «Полутона».
21.30 – «События. Ангарск».
21.45 – «Ветер перемен».
21.50 – «Звездный взгляд».
22.00 – «Алло, ТВ!» Телевикторина.
23.00 – «События. Время московское».
23.15 – «События. Ангарск».
23.30 – «Ветер перемен».
23.35 – «Звездный взгляд».
23.45 – «Полутона».
23.50 – «Дебют плюс».
00.00 – «Тайны Ниро Вульфа».
00.50 – «Пять минут деловой Москвы».
00.55 – Х/ф «Сказ про то, как царь Петр арапа женил».
03.00 – «События. Время московское».
03.40 – «Русский век».
04.30 – «Времечко».
05.00 – «Петровка, 38».
05.20 – «События. Время московское».
05.45 – «КамАЗ» на «Дакаре-2005» (до 05.50)

RAMBLER

11.00 – «Новости высоких технологий».
11.15 – Топ-новости.
11.20 – «Библиофильтр».
11.30 – «Наука и здоровье».
12.05 – «Путешествие гурмана. Мир восточной кухни».
12.30 – «Новости высоких технологий».
12.45 – Топ-новости.
12.50 – «Библиофильтр».
13.00 – «Телемагазин».
13.30 – «Просто потрясающе!»
11.30 – Шоу «Звездная семейка».
12.00 – «Телемагазин».
12.35 – «Агентство криминальных новостей».
12.50 – Х/ф «Рыцари Стейси».
15.30 – «Шоу рекордов Гиннесса».
16.30 – «Телемагазин».
16.45 – Т/с «Округ Колумбия».
17.50 – М/ф.
18.40 – Т/с «Напряги извилины».
19.15 – Х/ф «Секретный эшелон».
21.30 – Шоу «Звездная семейка».
22.00 – Д/с «Дурная слава».
22.40 – «Агентство криминальных новостей».
22.55 – Т/с «Кодекс чести».
00.00 – Х/ф «Кулак Северной Звезды».
01.55 – Программа о кинематографе «Иди и смотри».
02.15 – Шоу «Звездная семейка».
02.30 – «На бульваре».
03.00 – «Агентство криминальных новостей».
03.15 – «Голая правда».
04.35 – «Шоу Джерри Спрингера».

КУЛЬТУРА

05.00 – «Евроньюс».
08.00 – Новости культуры.
08.20 – Программа передач.
08.30 – Д/с «Дневник большой кошки».
09.00 – Х/ф «Актриса».
10.30 – М/ф «Ну, погоди!»
10.50 – Ток-шоу «Апокриф».
11.35 – Т/с «Маргерит Волан».
12.20 – Д/с «Тринадцать плюс...» «Нобелевские лауреаты». «Академик П. Капица».
13.00 – «Звезда Рождества». Читает А. Демидова.
13.30 – М/ф «Двенадцать месяцев».
14.30 – Т/с «Тайна замка Черная Роза».
14.50 – Д/с «Евразийские империи». «Гандхара. Перерождения буддизма».
15.45 – «Петербург: время и место». «Казанский собор».
16.10 – «Порядок слов».
16.15 – «Царская ложа». «Звезды Большого зала».
17.00 – «Ночной полет».
17.30 – Новости культуры с Н. Корзуном.
17.50 – Т/с «Маргерит Волан».
18.40 – «Культурная революция».
19.35 – Х/ф «Мой нежно любимый детектив».
21.00 – Новогодний «Блеф-клуб».

«МЕДИКО-ПРОФИЛАКТИЧЕСКИЙ ЦЕНТР»
ЛЕЧЕНИЕ ХРОНИЧЕСКОГО АЛКОГОЛИЗМА
методом нейрокомпьютерного кодирования со снятием тяги к алкоголю
Лечение проводит автор нового изобретения
(метод запатентован 4 сентября 2003 г., занесен в реестр в Москве)
Адрес: 13 мр-н, д. 26, тел.: 56-38-33
(за рестораном «Мажорель»)

14.00 – «Биологика».
14.30 – «Телешоп».
15.00 – «Полет во времени».
15.30 – «Новости высоких технологий».
15.45 – Топ-новости.
15.50 – «Библиофильтр».
16.00 – «Тайны тибетских мастеров».
16.30 – «Путешествие гурмана. Мир восточной кухни».
17.10 – «Канал QP».
17.30 – «Секретный полигон». «Судьбы русских линкоров».
18.00 – «Биологика».
18.30 – «Наука и здоровье».
19.00 – «Просто потрясающе!»
19.30 – Т/с «Экстра».
20.00 – «Лики пустыни». «Испытание пустыней».
20.30 – Д/с «Вспоминая спортивные годы». «1915-1920 годы».
21.00 – «Новости высоких технологий».
21.15 – Топ-новости.
21.20 – «Библиофильтр».
21.30 – «Секретный полигон». «Судьбы русских линкоров».
22.00 – «Диковинные дома». «Мастера за работой».
22.30 – «Под углом 23 1/2».
23.00 – «Тайны тибетских мастеров».
23.30 – «Медицинские детективы». «Страшная месть».
00.00 – «Мир дикой природы».
00.30 – «Диковинные дома». «Мастера за работой».
01.00 – «Рыбачьте с нами».
01.15 – «Новости высоких технологий».
01.30 – «Лики пустыни». «Испытание пустыней».
02.00 – Д/с «Вспоминая спортивные годы». «1915-1920 годы».
02.25 – Т/с «Экстра».
03.00 – «Рыбачьте с нами».
03.15 – Топ-новости.
03.20 – «Библиофильтр».
03.30 – «Под углом 23 1/2».
04.05 – «Мир дикой природы».
04.30 – «Полет во времени».

ДАРЬЯЛ-ТВ

09.35 – «ZTV».
10.30 – М/ф.
11.00 – «На бульваре».
22.00 – Новости культуры с В. Фляровским.
22.25 – «Брависсимо!» Праздничная концертная программа.
23.25 – Х/ф «Актриса».

СТС

07.00 – Сериал «Несчастливы вместе».
07.25 – М/ф «Седой медведь», «Тимошкина елка».
07.50 – Мультсериал «Смешарики».
08.00 – Мультсериал «Приключения Вуди и его друзей».
08.30 – Сериал «Моя прекрасная няня».
09.00 – Сериал «Улицы разбитых фонарей. Менты-4». «Воронья слободка».
10.00 – «Истории в деталях».
10.30 – Сериал «Шпионка».
11.30 – Х/ф «Кровавый спорт».
13.30 – «Осторожно, модерн-2».
14.00 – Сериал «Сабрина – маленькая ведьма».
14.30 – М/ф «Седой медведь».
15.00 – Мультсериал «Озорные анимашки».
15.30 – Мультсериал «Каспер».
15.55 – Мультсериал «Приключения Джеки Чана».
16.25 – Мультсериал «Люди в черном».
17.00 – Сериал «Тайны Смолвиля».
18.00 – Сериал «Восемь простых правил для друга моей дочери-подростка».
18.30 – Сериал «Сабрина – маленькая ведьма».
19.00 – Сериал «Шпионка».
20.00 – Сериал «Моя прекрасная няня».
20.30 – «Истории в деталях».
21.00 – Сериал «Улицы разбитых фонарей. Менты-3». «Снежный барс».
22.00 – Мюзикл «Али-Баба и сорок разбойников».
00.00 – Сериал «Моя прекрасная няня».
00.30 – «Истории в деталях».
01.00 – «Ночь в стиле «Диско».
03.50 – Х/ф «Папочка умирает. Кому наследство?»
05.15 – Х/ф «Прочь из моей комнаты!»

С Новым годом!
Фрейм КОМПЬЮТЕРЫ
КЛАССНЫЕ КОМПЬЮТЕРЫ ПО КЛАССНОЙ ЦЕНЕ
Кредит до 2 лет
без I взноса
доставка и подключение бесплатно
Наши адреса
Новый салон 72 кв-л, дом 1 тел. 061
17 мр-н дом 12а тел.650-655; 568-432

СПОРТ-ТВ

07.35 – «Eurosportnews».
07.50 – Хоккей. Чемпионат России. «Металлург« (Магнитогорск) – «Северсталь» (Череповец).
10.00 – «Eurosportnews».
10.10 – Прыжки на лыжах с трамплина. Кубок мира. Трансляция из Виллингема (Германия).
11.25 – Баскетбол России.
12.00 – «Вести–спорт».
12.10 – Баскетбол. Евролига УЛЕБ. «Тау Керамика» (Испания) – ЦСКА (Россия).
13.05 – «Вести–спорт».
13.15 – Баскетбол. Евролига УЛЕБ. «Тау Керамика» (Испания) – ЦСКА (Россия).
14.10 – «Вести–спорт».
14.20 – «Спорт каждый день».
14.25 – Хоккей России.
15.00 – Хоккей. Чемпионат России. «Металлург« (Магнитогорск) – «Северсталь» (Череповец).
17.00 – «Вести–спорт».
17.10 – «Спортивный календарь».
17.15 – Биатлон. Кубок мира. Эстафета. 4х6 км. Женщины. Трансляция из Германии.
19.00 – Конькобежный спорт. Чемпионат Европы. 5000 м. Женщины. Трансляция из Голландии.
20.00 – Конькобежный спорт. Чемпионат Европы. 10000 м. Мужчины. Трансляция из Голландии.
20.55 – Хоккей. Кубок Европейских чемпионов. «Дукла» (Словакия) – «Авангард» (Россия). 1-й и 2-й периоды. Прямая трансляция из Санкт-Петербурга.
22.20 – «Вести–спорт».
22.30 – Хоккей. Кубок Европейских чемпионов. «Дукла» (Словакия) – «Авангард» (Россия). 3-й период. Прямая трансляция из Санкт-Петербурга.
23.15 – «Путь Дракона».
23.45 – Бильярдные трюки Эрла Стриклэнда.
00.15 – Биатлон. Кубок мира. Эстафета. 4х7,5 км. Мужчины. Прямая трансляция из Германии.
02.00 – «Вести–спорт».
02.15 – «Точка отрыва».
02.45 – «Eurosportnews».
03.00 – Волейбол. Лига чемпионов. Мужчины. «Польска Энергия» (Польша) – «Локомотив-Белогорье» (Россия).
05.00 – «Вести–спорт».
05.15 – Хоккей. Кубок Европейских чемпионов. «Злин» (Чехия) – «Франкфурт» (Германия). Трансляция из Санкт-Петербурга.

НТА (ТНТ)

06.55 – «Доброе утро, Ангарск!»
07.00 – Новости
07.20 – «Телемагазин»
07.30 – Музыка
08.00 – Музыка
08.10 – «Ох, мультики»
08.40 – «Как говорит Джинджер»
09.05 – «Приключения Джимми Нейтрона, мальчика-гения»
09.30 – «Телемагазин»
09.35 – Новости
09.55 – «Телемагазин»
10.00 – «Завтрак с Дискавери». «Таинственный мир мумий»
11.00 – Комедийный боевик «Я рядом с тобой!»
13.15 – «Крутые бобры»
13.40 – «Котопес»
14.05 – «Эй, Арнольд!»
14.30 – «Телемагазин»
15.00 – Новости
15.20 – «Телемагазин»
15.30 – Новости
15.50 – «Телемагазин»
16.00 – Теленовелла «Девственница»
17.00 – Реалити-шоу «Дом-2. Зимовка»
18.00 – Ток-шоу «Окна»
19.00 – Новости
19.20 – «Телемагазин»
19.30 – Музыка
19.50 – Новости
20.10 – Музыка
20.20 – «Телемагазин»
20.30 – Новости
20.50 – «Телемагазин»
21.00 – Ток-шоу «Окна»
22.00 – Реалити-шоу «Дом-2. Зимовка»
23.00 – Комедия «Сумасшедшее сердце»
01.00 – Реалити-шоу. Спецвключение «Дом-2. После заката»
01.30 – Новости
01.50 – «Телемагазин»
02.00 – «Наши песни»
02.15 – Домашнее видео «Живой журнал»
02.45 – СМС-игра «Медвежатник»
02.50 – Реалити-шоу «Голод»
03.45 – Комедия «Дела семейные»

НТВ

07.00 – Информационный канал «Сегодня утром»
10.05 – Сериал «Мертвые не лгут-2»
11.00 – «Сегодня»
11.20 – «Анатомия преступлений»
11.55 – «Кулинарный поединок»
13.00 – Сериал «Усадьба»
14.00 – «Сегодня»
14.40 – Детективный сериал «Полицейский Кэттс и его собака»
15.35 – Сериал «Винтовая лестница»
16.35 – «Чрезвычайное происшествие»
17.00 – «Сегодня»
17.20 – Ток-шоу «Принцип домино»
18.25 – Комедийный сериал «Отражения»
19.00 – «Игры разума»
19.30 – «Чрезвычайное происшествие»
20.00 – «Сегодня»
20.40 – Детективный сериал «Усадьба»
21.45 – Остросюжетный сериал «Винтовая лестница»
22.50 – «Чрезвычайное происшествие»
23.00 – «Сегодня в 22.00»
23.40 – Сериал «Ландыш серебристый»
00.45 – «Чрезвычайное происшествие»
01.00 – «Сегодня»
01.20 – Аль Пачино, Райан О'Нил, Ким Бейсингер в фильме «Нужные люди»
03.20 – Сериал «Брэм и Элис»
04.00 – «Коллекция национального географического общества. Совершенная змея. Смертельные тиски»
05.00 – «Сегодня»
05.15 – Сериал «За гранью возможного»
05.55 – Остросюжетный сериал «Оперативник»
06.35 – «Чрезвычайное происшествие»

ТВ-3

11.30 – «Победоносный голос верующего».
12.00 – Сериал «Дороги любви».
13.00 – Мультсериал «Ураганчики».
13.30 – Мультсериал «Мэри Кейт и Эшли».
14.00 – «Моя семья».
15.00 – «Большая стирка».
16.00 – Х/ф «Американские кузены».
18.00 – Док. сериал «Анималия».
18.30 – Док. сериал «Секреты кино».
19.00 – Х/ф «Приключения Буратино», 1 с.
20.25 – Х/ф «Стакан воды».
23.00 – Док. сериал «Анималия».
23.30 – Док. сериал «На пределе».
00.00 – Сериал «Воровка-2».
01.00 – Х/ф «Морской волк».
03.00 – Х/ф «Наблюдатель».
05.00 – Док. сериал «На пределе».
05.30 – Х/ф «24 часа».

7-ТВ

06.30, 08.00, 09.00, 10.00, 11.00, 14.30, 17.30, 19.30, 21.30, 23.30, 01.30, 05.30 – «Диалоги о рыбалке».
07.00, 13.30, 22.30 – Спортивные танцы.
08.30, 09.30, 10.30, 11.30, 20.30 – «Линия жизни».
12.00 – Футбол Испании. Обзор 18-го тура.
13.00 – «Веселые старты».
14.00 – «Зарядка для страны».
15.00, 16.00, 17.00, 18.00, 19.00, 20.00, 21.00, 22.00, 23.00, 00.00, 01.00, 02.00, 03.00 – «Новости-7».
15.30 – Акробатический рок-н-ролл.
16.30, 00.10, 05.00 – «Музыкальный трек».
16.40, 03.10 – Профессиональный бокс. «101 великий нокаут».
18.10, 01.10, 02.10 – «220 вольт».
18.30, 00.30 – Автоспорт. Серия «Ле Ман».
02.30 – Бильярд.
03.30 – Автоспорт. Евросерия F-3.
04.00 – Автоспорт. Всемирная серия «ChampCar».

ТАКСИ "КАБРИОЛЕТ" 65-0000 ТАКСИ "КАБРИОЛЕТ" 61-000-1 ТАКСИ "КАБРИОЛЕТ" 56-00-75

ПЯТНИЦА, 14 ЯНВАРЯ

КОМПЬЮТЕРЫ КОМПЬЮТЕРНЫЕ СТОЛЫ

Доставка и установка бесплатно

КРЕДИТ до 2 лет. Первый взнос от 10%

ИЗУМРУДНЫЙ ГОРОД т. 56-58-32, 56-29-59

13 мр-н, здание ДОСААФ, 3 этаж,

ПЕРВЫЙ КАНАЛ

07.00 – Телеканал «Доброе утро»
10.00 – Новости
10.05 – Жан Маре в сериале «Граф Монте-Кристо». 3-я серия. Заключительная
11.10 – Сериал «Клон»
12.30 – «Голубой огонек»
13.00 – Новости
13.05 – Сериал «Женщины в любви»
14.10 – Дисней-клуб: «Аладдин»
14.50 – «Улицы разбитых фонарей». Сериал
16.00 – Новости
16.20 – «Угадай мелодию»
16.50 – Сериал «День рождения Буржуя»
18.00 – «Пять вечеров». Сегодня пятница
19.00 – Вечерние новости (с субтитрами)
19.20 – «Анекдоты»
20.00 – «Поле чудес»
21.00 – «Новогодняя ночь-2005 на Первом»
22.00 – «Время»
22.25 – «Новогодняя ночь 2005 на Первом». Продолжение
01.30 – Сильвестр Сталлоне в фильме «Рокки»
03.40 – Вуди Аллен в комедии «Голливудский финал»
05.40 – «Бриллиантовые войны». Док. фильм (до 06.30)

РТР

06.00 – «Доброе утро, Россия!»
06.05, 06.45, 07.15, 07.45, 08.15, 08.45, 09.05, 09.30 – «Местное время». «Вести–Иркутск».
09.45 – Михаил Кононов, Ролан Быков, Наталья Гвоздикова, Александр Збруев, Евгений Леонов, Светлана Крючкова, Людмила Касаткина и Виктор Проскурин в телефильме «Большая перемена».
11.10 – «Городок». Дайджест. Развлекательная программа.
11.45 – «Вести». «Дежурная часть».
12.00 – «Вести».
12.30 – «Местное время». «Вести–Иркутск».
12.50 – «Мусульмане».
13.00 – «Вся Россия».
13.15 – «Честный детектив». Авторская программа Эдуарда Петрова.
13.45 – «В поисках приключений».
14.45 – «Вести». «Дежурная часть».
15.00 – «Вести».
15.10 – «Местное время». «Вести–Иркутск».
15.30 – «Частная жизнь». Ток-шоу с Владимиром Молчановым и Ликой Кремер.
16.30 – «Мой серебряный шар. Леонид Куравлев». Ведущий – Виталий Вульф.
17.25 – «Вести». «Дежурная часть».
17.40 – «Местное время». «Вести–Иркутск».
18.00 – «Вести».
18.10 – «Кулагин и партнеры».
18.45 – Телесериал «Кармелита».
19.45 – Телесериал «Исцеление любовью».
20.45 – «Вести». «Дежурная часть».
21.00 – «Вести».
21.30 – «Местное время». «Вести–Иркутск».
21.50 – «Спокойной ночи, малыши!»
21.55 – «Аншлаг». Старый Новый год.
01.30 – Концерт группы «Премьер-министр».
03.30 – Фильм Люка Бессона «Дансер».

АКТИС (REN TV)

06.45 – «Утро на канале ТК «АКТИС»
07.00 – «Местное время»
07.15 – «Колесо судьбы»
07.25 – «Киноман»
08.00 – «Местное время»
08.15 – «Колесо судьбы»
08.25 – «Таракан-робот». М/с
08.50 – «Кот по имени Ик». М/с
09.20 – «Великан-эгоист». М/ф
09.30 – «Мятежный дух». Телесериал
10.30 – «Колесо судьбы»
10.40 – «От первого лица»
10.50 – Джим Кэрри в «черной» комедии «Кабельщик»
12.55 – «Дикая планета». «Рыба из пустынной страны». Д/ф
13.30 – «Местное время»
13.45 – «Колесо судьбы»
14.00 – «Час суда» с Павлом Астаховым
15.00 – «Желанная». Телесериал
16.15 – «Вуншпунш». М/с
16.40 – «Пауэр рейнджерс, или Могучие рейнджеры. Успеть на помощь». Телесериал
17.00 – «Мятежный дух». Телесериал
18.00 – «Час суда. Дела семейные»
19.00 – Музыкальный канал
19.30 – «Местное время»
19.45 – «Колесо судьбы»
20.00 – «Симпсоны». М/с
20.30 – «Местное время»
20.45 – «Колесо судьбы»
21.00 – Кристиан Слэйтер, Вэл Килмер, Дэрил Хана в боевике «Тяжелые деньги».
23.00 – «Тайна блуждающих душ. Самые загадочные привидения». Д/ф
00.10 – Сесиль Де Франс, Мэйвенн Ле Беско в фильме ужасов «Кровавая жатва»
02.10 – Эротический фильм «Горячая линия»
03.35 – Ночной музыкальный канал
04.30 – «Искусство выживания». Д/ф

ТК "АНГАРСК" (ТВЦ)

07.00, 08.00, 09.00, 10.00 – «События. Ангарск».
07.20, 08.20, 09.20, 10.20 – «Ветер перемен».
07.25, 08.25, 09.25, 10.25 – «Звездный взгляд».
07.30, 10.35 – Анонс газет «Свеча», «Подробности».
07.50, 08.40, 09.40 – Музыка на канале.
07.40, 08.30, 09.30, 10.30 – «Полутона».
10.45 – «Настроение».
13.35 – «Газетный дождь».
13.45 – «Сказ про то, как царь Петр арапа женил». Х/ф.
15.40 – «Войди в свой дом».
15.45 – «Телемагазин».
16.00 – «События. Время московское».
16.15 – Михаил Козаков. «Играем Шекспира».
17.05 – «Денежный вопрос».
17.20 – «Времена не выбирают».
18.25 – «ЭКС».
19.00 – «События. Время московское».
19.15 – «Инспектор Деррик».
20.30 – «Неприрученная природа Северной Америки».
21.00 – «ЭКС».
21.30 – «События. Ангарск».
21.45 – «Ветер перемен».
21.50 – «Звездный взгляд».
22.00 – «Алло, ТВ!» Телевикторина.
23.00 – «События. Время московское».
23.15 – «События. Ангарск».
23.30 – «Ветер перемен».
23.35 – «Звездный взгляд».
23.40 – «Телемагазин».
00.00 – «Тайны Ниро Вульфа».
00.50 – «Пять минут деловой Москвы».
00.55 – Детектив «Бармен из «Золотого якоря».
02.40 – «Гвардии город Ельня».
03.00 – «События. Время московское».

Транссибирская пассажирская компания

Мы предлагаем: авиа- и ж/д билеты по России и в международном направлении, туры

Касса, расположенная в 206 кв-ле, переехала по адресу: 19 мр-н, д.8

Принимаем предварительные заказы, *доставляем билеты* на дом и в офис

Адреса касс:
- 19 мр-н, д.8 т. 65-29-65
- 92 кв-л, д.3 т. 53-89-59
- 11 мр-н, д.9 т. 56-24-00

Форма оплаты – наличный и безналичный расчет

03.40 – «Народ хочет знать». Ток-шоу.
04.30 – «Времечко».
05.00 – «Петровка, 38».
05.20 – «События. Время московское».
05.45 – «КамАЗ» на «Дакаре-2005» (до 05.50)

RAMBLER

11.00 – «Новости высоких технологий».
11.15 – Топ-новости.
11.20 – «Библиофильтр».
11.30 – «Наука и здоровье».
12.05 – «Путешествие гурмана. Мир восточной кухни».
12.30 – «Новости высоких технологий».
12.45 – Топ-новости.
12.50 – «Библиофильтр».
13.00 – «Телемагазин».
13.30 – «Просто потрясающе!»
14.00 – «Биологика».
14.30 – «Телешоп».
15.00 – «Полет во времени».
15.30 – «Новости высоких технологий».
15.45 – Топ-новости.
15.50 – «Библиофильтр».
16.00 – «Тайны тибетских мастеров».
16.30 – «Путешествие гурмана. Мир восточной кухни».
17.10 – «Канал QP».
17.30 – «Топ-гид». «Соловецкие острова».
18.00 – «Биологика».
18.30 – «Наука и здоровье».
19.00 – «Просто потрясающе!»
19.30 – Т/с «Экстра».
20.00 – «Лики пустыни». «Спасти пустынных носорогов».
20.30 – Д/с «Вспоминая спортивные годы». «1920-1925 годы».
21.00 – «Новости высоких технологий».
21.15 – Топ-новости.
21.20 – «Библиофильтр».
21.30 – «Топ-гид». «Соловецкие острова».
22.00 – «Диковинные дома». «В стороне от большой дороги».
22.30 – «Под углом 23 1/2».
23.00 – «Тайны тибетских мастеров».
23.30 – «Медицинские детективы». «Ловкость рук».
00.00 – «Мир дикой природы».
00.30 – «Диковинные дома». «В стороне от большой дороги».
01.00 – «Медицинские детективы». «Царапины на металле».
01.30 – «Лики пустыни». «Спасти пустынных носорогов».
02.00 – Д/с «Вспоминая спортивные годы». «1920-1925 годы».
02.25 – Т/с «Экстра».
03.00 – «Новости высоких технологий».
03.15 – Топ-новости.
03.20 – «Библиофильтр».
03.30 – «Под углом 23 1/2».
04.05 – «Мир дикой природы».
04.30 – «Полет во времени».

УЧЕБНЫЙ ЦЕНТР *Милленниум*

филиал иркутского учебного центра в Ангарске

обучает профессиям:
- парикмахер-стилист - 6 месяцев
- визажист-стилист - 3 месяца
- мастер маникюра - 1 неделя
- программа для школьников - 2 года
- мастер по наращиванию ногтей - 3 недели

Адрес: 13 мр-н, здание ДОСААФ (правое крыло), т. 56-07-08

После окончания — диплом государственного образца

ДАРЬЯЛ-ТВ

09.35 – «ZTV».
10.30 – М/ф.
11.00 – «На бульваре».
11.30 – Шоу «Звездная семейка».
12.00 – «Телемагазин».
12.35 – «Агентство криминальных новостей».
12.50 – Х/ф «Часовой механизм».
15.30 – «Шоу рекордов Гиннесса».
16.30 – «Телемагазин».
16.45 – Т/с «Округ Колумбия».
17.50 – М/ф.
18.40 – Т/с «Напряги извилины».
19.15 – Х/ф «Поезд вне расписания».
21.30 – Шоу «Звездная семейка».
22.00 – Д/с «Дурная слава».
22.40 – «Агентство криминальных новостей».
23.05 – Т/с «Кодекс чести».
00.10 – Х/ф «Трасса 60».
02.25 – Шоу «Звездная семейка».
02.40 – «На бульваре».
03.10 – «Агентство криминальных новостей».
03.30 – Эротика «Голая правда».
04.45 – «Шоу Джерри Спрингера».

КУЛЬТУРА

05.00 – «Евроньюс».
08.00 – Новости культуры.
08.30 – Д/с «Дневник большой кошки».
09.00 – Х/ф «Седьмое небо».
10.40 – «Культурная революция».
11.35 – Т/с «Маргерит Волан».
12.20 – Д/с «Тринадцать плюс...» «Нобелевские лауреаты». Академик П. Капица.
13.00 – «Письма из провинции». «Великий Устюг».
13.30 – М/ф «Лоскутик и Облако».
14.30 – Т/с «Тайна замка Черная Роза».
14.50 – Д/с «Евразийские империи». «Призрачная Александрия».
15.45 – «Дворцовые тайны». «Талантливый счастливец. Николай Львов».
16.15 – «Разночтения». «Хроники литературной жизни».
16.45 – «Черные дыры. Белые пятна».
17.30 – Новости культуры с Н. Корзуном.
17.50 – Т/с «Маргерит Волан».
18.40 – «Линия жизни». В. Зайцев.
19.40 – Х/ф «Рождение звезды».
22.00 – Новости культуры с В. Флярковским.
22.25 – «Лирический Жванецкий».
22.50 – «Кто там...».
23.25 – Х/ф «Седьмое небо».

СТС

07.00 – Сериал «Несчастливы вместе».
07.25 – М/ф «Дед Мороз и серый волк», «Снегурка».
07.50 – Мультсериал «Шарики».
08.00 – Мультсериал «Приключения Вуди и его друзей».
08.30 – Сериал «Моя прекрасная няня».
09.00 – Сериал «Улицы разбитых фонарей. Менты-3». «Снежный барс».
10.00 – «Истории в деталях».
10.30 – Сериал «Шпионка».
11.30 – Х/ф «Пришельцы. Коридоры времени».
14.00 – Сериал «Сабрина – маленькая ведьма».
14.30 – М/ф «Дед Мороз и серый волк».
15.00 – Мультсериал «Озорные анимашки».
15.30 – Мультсериал «Каспер».
15.55 – Мультсериал «Приключения Джеки Чана».
16.25 – Мультсериал «Люди в черном».
17.00 – Сериал «Тайны Смолвиля».
18.00 – Сериал «Восемь простых правил для друга моей дочери-подростка».
18.30 – Сериал «Сабрина – маленькая ведьма».
19.00 – Сериал «Шпионка».
20.00 – Сериал «Моя прекрасная няня».
20.30 – «Истории в деталях».
21.00 – Сериал «Улицы разбитых фонарей. Менты-4». «Долго и счастливо».
22.00 – Х/ф «Шесть дней, семь ночей».
00.10 – «Истории в деталях».
00.40 – Сериал «Моя прекрасная няня».
01.15 – Концерт «Хорошие песни».
03.30 – Х/ф «Она».
04.55 – Х/ф «Случайные связи».

СПОРТ-ТВ

07.15 – «Eurosportnews».
07.25 – Биатлон. Кубок мира. Эстафета. 4х7,5 км. Мужчины. Трансляция из Германии.
09.30 – «Золотой пьедестал». Игорь Ларионов.
10.00 – «Eurosportnews».
10.10 – Прыжки на лыжах с трамплина. Кубок мира. Трансляция из Виллингема (Германия).
11.25 – «Путь Дракона».
12.00 – «Вести–спорт».
12.10 – Сноуборд. Кубок мира. Параллельный слалом.
13.05 – «Вести–спорт».
13.15 – Сноуборд. Кубок мира. Акробатические прыжки.
14.10 – «Вести–спорт».
14.20 – «Спорт каждый день».
14.25 – «Точка отрыва».
15.00 – Хоккей. Кубок европейских чемпионов. «Дукла» (Словакия) – «Авангард» (Россия). Трансляция из Санкт-Петербурга.
17.00 – «Вести–спорт».
17.10 – «Спортивный календарь».
17.15 – Биатлон. Кубок мира. Эстафета. 4х7,5 км. Мужчины. Трансляция из Германии.
19.05 – Волейбол. Лига чемпионов. Мужчины. «Польска Энергия» (Польша) – «Локомотив-Белогорье» (Россия).
21.10 – Биатлон. Кубок мира. Спринт. 7,5 км. Женщины. Прямая трансляция из Германии.
22.45 – «Вести–спорт».
22.55 – «Скоростной участок».
23.55 – Хоккей. Чемпионат России. «Локомотив» (Ярославль) – «Ак Барс» (Казань). Прямая трансляция.
02.15 – «Вести–спорт».
02.25 – «Вести–спорт». «Местное время».
02.30 – Биатлон. Кубок мира. Спринт. 7,5 км. Женщины. Трансляция из Германии.
03.55 – Бокс. Лучшие бои Майка Тайсона.
05.00 – «Вести–спорт».
05.15 – Хоккей. Кубок европейских чемпионов. «Кэрпэт» (Финляндия) – «Злин» (Чехия). Трансляция из Санкт-Петербурга.

НТА (ТНТ)

06.55 – "Доброе утро, Ангарск!"
07.00 – Новости
07.20 – "Телемагазин"
07.40 – Музыка
08.15 – "Котопес"
08.40 – "Ох уж эти детки"
09.10 – "Приключения Джимми Нейтрона, мальчика-гения"
09.35 – Новости
09.55 – "Телемагазин"
10.00 – "Завтрак с Дискавери". "Акулы будущего"
11.00 – Комедийная мелодрама "Сумасшедшее сердце"
13.15 – "Крутые бобры"
13.40 – "Котопес"
14.05 – "Эй, Арнольд!".
14.30 – "Телемагазин"
15.00 – Новости
15.20 – "Телемагазин"
15.30 – Музыка
15.40 – Новости
16.00 – Теленовелла "Девственница"
17.00 – Реалити-шоу "Дом-2. Зимовка"
18.00 – Ток-шоу "Окна"
19.00 – Новости
19.20 – "Телемагазин"
19.30 – Музыка
19.50 – Новости
20.10 – Музыка
20.20 – "Телемагазин"
20.30 – Новости
20.50 – "Телемагазин"
21.00 – Ток-шоу "Окна"
22.00 – Реалити-шоу "Дом-2. Зимовка"
23.00 – Комедия "Сумасшедшее сердце"
00.55 – Реалити-шоу. Спецвключение "Дом-2. После заката"
01.25 – Новости
01.45 – "Телемагазин"
01.55 – "Наши песни"
02.10 – Домашнее видео "Живой журнал"
02.40 – СМС-игра "Медвежатник"
02.45 – Реалити-шоу "Голод"
03.40 – Криминальная комедия "Приключения гангстеров в Нью-Йорке"
05.55 – Детективный сериал "Ливерпуль-1"

НТВ

07.00 – Информационный канал "Сегодня утром»
10.05 – Сериал «Мертвые не лгут-2»
11.00 – «Сегодня»
11.20 – «Анатомия преступлений»
12.00 – «Квартирный вопрос»
13.00 – Сериал «Усадьба»
14.00 – «Сегодня»
14.40 – Детективный сериал «Полицейский Кэттс и его собака»
15.35 – Сериал «Винтовая лестница»
16.35 – «Чрезвычайное происшествие»
17.00 – «Сегодня»
17.20 – Ток-шоу «Принцип домино»
18.25 – Комедийный сериал «Отражения»
19.00 – «Игры разума»
19.30 – «Чрезвычайное происшествие»
20.00 – «Сегодня»
20.40 – Детективный сериал «Усадьба»
21.45 – Остросюжетный сериал «Винтовая лестница»
22.50 – «Чрезвычайное происшествие»
23.00 – «Сегодня в 22.00»
23.40 – «Совершенно секретно. Информация к размышлению. Наркотрафик»
00.40 – Рой Шайдер, Майкл Паре, Олег Тактаров, Ирина Апексимова в боевике «Красный змей»
02.40 – «Кома. Это правда»
03.20 – Сериал «Брэм и Элис»
04.00 – «Коллекция национального географического общества. Прогулки со львом»
05.00 – «Сегодня»
05.15 – Сериал «За гранью возможного»
06.00 – Остросюжетный сериал «Оперативник»
06.45 – «Чрезвычайное происшествие»

ТВ-3

11.30 – «Победоносный голос верующего».
12.00 – Сериал «Дороги любви».
13.00 – Мультсериал «Ураганчики».
13.30 – Мультсериал «Мэри Кейт и Эшли»
14.00 – «Моя семья».
15.00 – «Большая стирка».
16.00 – Х/ф «Опасно для жизни».
18.00 – Док. сериал «Анимализ».
18.30 – Док. сериал «Секреты кино».
19.00 – Х/ф «Приключения Буратино» 2 с.
20.25 – Х/ф «Собор Парижской богоматери».
23.00 – Док. сериал «Анимализ».
23.30 – Док. сериал «На пределе».
00.00 – Сериал «Воровка-2».
01.00 – Х/ф «Ледяной удар».
03.00 – Х/ф «Семья в осаде».
05.00 – Док. сериал «На пределе».
05.30 – Х/ф «Под прицелом».

7-ТВ

06.00, 08.30, 09.30, 10.30, 11.30, 20.30 – «Линия жизни».
06.30, 08.00, 09.00, 10.00, 11.00, 14.30, 17.30, 19.30, 21.30, 23.30, 01.30 05.30 – «Диалоги о рыбалке».
07.00, 13.30, 22.30 – Спортивные танцы.
12.00, 12.30, 13.00 – «Веселые старты».
14.00 – «Зарядка для страны».
15.00, 16.00, 17.00, 18.00, 19.00, 20.00, 21.00, 22.00, 23.00, 00.00, 01.00 02.00, 03.00 – «Новости-7».
15.30 – Акробатический рок-н-ролл.
16.30, 00.10, 05.00 – «Музыкальный трек»
16.40, 03.10 – Профессиональный бокс. «101 великий нокаут».
18.10, 01.10, 02.10 – «220 вольт».
18.30, 18.30 – Автоспорт. Гонки из серии ДТМ.
02.30 – Бильярд.
03.30 – Автоспорт. Европейская F3000.
04.00 – Автоспорт. Всемирная серия «ChampCar».

ТАКСИ "КАБРИОЛЕТ" 65-0000 ТАКСИ "КАБРИОЛЕТ" 61-000-1 ТАКСИ "КАБРИОЛЕТ" 56-00-75

СУББОТА, 15 ЯНВАРЯ

ПЕРВЫЙ КАНАЛ

7.00 – Новости
7.10 – Мультсериал «Кошки-мышки»
7.30 – Элина Быстрицкая, Сергей Бондарчук в фильме «Неоконченная повесть»
9.20 – «Играй, гармонь любимая!»
9.00 – «Слово пастыря»
9.10 – «Здоровье»
1.00 – Новости
1.10 – «Смак»
1.40 – «Кумиры». Аида Ведищева
2.10 – «Спецрасследование». «Дикое золото Магадана».
09.50 – «Ясон и герои Олимпа». М/с
10.15 – «Уолтер Мелон». М/с
10.45 – «Футурама». М/с
11.45 – «Очевидец» с Иваном Усачевым
12.45 – «Семейное кино». «Легенда о затерянном городе»
13.50 – «Колесо судьбы»
14.00 – Метеоновости
14.30 – «Местное время»
14.50 – «Проверено на себе»
15.50 – «Афроскевич». Комедийный сериал
17.00 – «Шестое чувство». Телеигра
17.55 – Бурвиль, Луи Де Фюнес в комедии «Разиня»

Постоянным клиентам скидка 10%
515-515
такси
Наш девиз: пассажир всегда прав!!!
51-51-51 515-999
Бесплатный вызов такси для абонентов БВК при наборе: 704

3.00 – Новости
3.10 – «История с географией». «Потерянные сокровища Тибета»
4.10 – «Умницы и умники»
4.50 – Дисней-клуб: «Микки Маус и его друзья»
5.40 – Сергей Юрский в комедии «Золотой теленок»
8.50 – «Золотые годы Микки Мауса»
9.00 – Вечерние новости (с субтитрами)
9.10 – Сергей Жигунов встречает Новый год в мелодраме «Убить вечер»
1.00 – «Кто хочет стать миллионером?»
2.00 – «Время»
2.20 – Николь Кидман в фильме «Мулен Руж»
0.40 – «Мулен Руж». «Что осталось за кадром»
1.00 – Киану Ривз, Джин Хэкмэн в комедии «Дублеры»
3.10 – В поисках сокровищ в приключенческом фильме «Флоридские проливы»
4.50 – Триллер «Западня» (до 06.30)

РТР

6.50 – Фильм Клода Пиното «Прятки с наличными».
8.15 – «Большая перемена» с Юрием Николаевым.
8.40 – «Золотой ключ».
9.00 – «Вести».
9.10 – «Местное время». «Вести–Иркутск».
9.20 – «Русское лото».
9.55 – «Утренняя почта».
0.25 – «Субботник».
1.10 – «Смехопанорама Евгения Петросяна».
2.00 – «Вести».
2.10 – «Местное время». «Вести–Иркутск».
2.20 – «Сто к одному». Телеигра.
3.15 – «В поисках приключений».
4.15 – «Один день Александры Пахмутовой».
5.00 – «Вести».
5.20 – Владислав Дворжецкий, Олег Даль, Георгий Вицин, Юрий Назаров и Махмуд Эсамбаев в фильме «Земля Санникова».

ТРК-ИРКУТСК

7.00 – «Вести – Усть-Орда».
7.15 – «Классическая лира». Зимние этюды.
7.40 – «Сердца, отданные людям».
7.55 – «Версты». Институт «Иркутскжелдорпроект» ОАО «Российские железные дороги».
8.05 – К 60-летию Победы. «Урок мужества». Ветераны Великой Отечественной войны ВСЖД.
8.15 – «Местное время». «Вести недели – Иркутск».

РТР

9.00 – «Кривое зеркало в карнавальную ночь». Продолжение.
1.00 – «Вести».
1.25 – «Кривое зеркало в карнавальную ночь». Продолжение.
0.00 – Адриано Челентано в комедии «Бархатные ручки».
2.05 – Кейт Хадсон, Фрэнсис Макдорманд, Филип Сеймур Хоффман и Анна Пакуин в фильме «Почти знаменит».

АКТИС (REN TV)

6.45 – «Утро на канале ТК «АКТИС»
7.00 – «Местное время»
7.15 – «Колесо судьбы»
7.25 – Музыкальный канал
8.00 – «Местное время»
8.15 – «Колесо судьбы»
8.30 – «Дикая планета». «Огненная птица». Д/ф
9.25 – «Приключения Конана-варвара». М/с
20.00 – «Неделя» с Марианной Максимовской
21.00 – Вэл Килмер, Кристиан Слэйтер в триллере «Охотники за разумом»
23.30 – «Колесо судьбы»
23.40 – Метеоновости
00.00 – «Наука колдовства». Шоу
01.00 – Эротический фильм «Фанни Хилл»

такси «Вираж»
538-538
УСЛУГИ МИКРОАВТОБУСОВ
Седьмая поездка бесплатно
Требуются водители

03.05 – Ночной музыкальный канал
05.10 – «Дикая планета». «Огненная птица»

ТК "АНГАРСК" (ТВЦ)

07.00, 08.00, 09.00, 10.00 – «События. Ангарск».
07.20, 08.20, 09.20, 10.20 – «Ветер перемен».
07.25, 08.25, 09.25, 10.25 – «Звездный взгляд».
07.30, 08.30, 09.30, 11.00 – Музыка на канале.
10.30 – «ЭКС».
12.10 – «Бармен из «Золотого якоря». Х/ф.
13.30 – «Православная энциклопедия».
14.00 – М/ф.
14.45 – «АБВГДейка».
15.10 – «Зеркальце». М/ф.
15.25 – «Музыкальный серпантин».
16.00 – «События. Утренний рейс».
16.15 – «Городское собрание».
16.50 – «Солнечный круг«.
17.25 – Фильм-сказка «Снегурочка».
19.00 – «События. Время московское».
19.15 – «Два рояля».
20.15 – Музыка на канале.
21.00 – «Старт».
21.30 – «События недели».
21.50 – «Ветер перемен».
21.55 – «ЭКС».
22.20 – Д/ф «Последний срок».
23.05 – Музыка на канале.
23.15 – «События недели»
23.40 – «Ветер перемен».
23.45 – Музыка на канале.
00.00 – «События. Время московское».
00.10 – «Детектив Джек Фрост». Телесериал.
02.00 – «Постскриптум» с Алексеем Пушковым.
03.00 – «Такси». Х/ф.
05.00 – «События. Время московское» (до 05.10)

RAMBLER

11.00 – М/с «Зоомагазинчик».
11.25 – Т/с «Окаванго».
12.00 – «Новости высоких технологий».
12.15 – Топ-новости.
12.20 – «Библиофильтр».
12.30 – «Страна насекомых». «Живое искусство».
13.00 – «Живите и радуйтесь».
13.30 – «Игра с продолжением-2».
14.00 – «Техноигры».
14.45 – «Новости высоких технологий».
15.00 – «Топ-гид». «Катар».
15.30 – «Наука из ничегое»
16.00 – Т/с «Окаванго».
16.30 – «Современные технологии».
17.00 – «Путешествия и открытия». «Египет».
17.30 – «Лучшие умы человечества. Нобелевские чтения».
18.00 – «Экспедиция». «Сахалиново поле».
18.30 – «На грани возможного».
19.30 – «Новости высоких технологий».
19.45 – Топ-новости.
19.50 – «Библиофильтр».
20.00 – «Помоги себе сам».
20.30 – «Новые боги Эдема». «Слоны и бедняки».
21.00 – Д/с «Сокровища Земли». «Янтарь. Ловушка времени».
21.30 – «Современные технологии».
22.00 – «Страна насекомых». «Живое искусство».
22.30 – «Топ-гид». «Катар».
23.00 – «Битвы роботов-2».
23.45 – «Новости высоких технологий».
00.00 – «Путешествия и открытия». «Египет».
00.30 – «Наука из ничего»
01.00 – «Новые боги Эдема». «Слоны и бедняки».
01.30 – Д/с «Сокровища Земли». «Янтарь. Ловушка времени».
02.00 – Д/ф «Острова сокровищ».
03.00 – «Игра с продолжением-2».
03.30 – Д/с «Заповедные земли».
04.30 – «Живите и радуйтесь».

ДАРЬЯЛ-ТВ

10.35 – «ZTV».
11.35 – М/ф.
12.45 – «Свет и тень».
13.05 – «В дорогу!»
13.25 – Х/ф «Кулак Северной Звезды».
15.30 – «Молодые, богатые и знаменитые».
16.30 – Т/с «Строго на юг»
17.30 – «Скрытая камера».
18.00 – Мужской тележурнал «Арсенал».
18.30 – «Карданный вал».
19.00 – Х/ф «Детективы в поисках пропавшей принцессы».
21.00 – Х/ф «Непобедимый Брюс Ли».
23.00 – Шоу «Звездная семейка».
00.00 – Реалити-шоу «Джо – миллионер».
01.00 – Т/с. «C.S.I. Место преступления».
03.00 – Эротика «Секс и все такое...»
04.10 – «Мировай реклама».
04.45 – Х/ф «Тьма».

КУЛЬТУРА

05.00 – «Евроньюс».
08.10 – «Библейский сюжет». «Бесноватый отрок». Ф. Тютчев.
08.40 – Х/ф «Глинка».
10.40 – Х/ф «Сказка о царе Салтане».
12.05 – Д/с «Наедине с природой». «Обезьяна на все времена».
12.35 – 210 лет со дня рождения А. Грибоедова. «Горе уму».
13.15 – Телеспектакль «Горе от ума».
15.50 – «В вашем доме». М. Дунаевский.
16.30 – «Магия кино».
17.00 – Новый год на канале «Культура».
19.15 – «Больше, чем любовь». Сухово-Кобылин и Луиза Симон-Деманш.
20.00 – Новости культуры.
20.20 – Х/ф «Конец света в нашей супружеской постели в одну из дождливых ночей».
22.00 – «Под гитару».
22.55 – Д/с «Самые громкие преступления и процессы XX века».
23.25 – Х/ф «Цирк».

Такси "Экспресс"
52-9999
Предъявителю купона скидка
7-я поездка бесплатно
10% Звони дешевле: 9-9046-586-633

СТС

07.00 – Х/ф «20000 лье под водой», 1 с.
08.50 – Мультсериал «Пеппи Длинныйчулок».
09.20 – Мультсериал «Смешарики».
09.30 – Мультсериал «Радужная рыбка».
10.00 – Мультсериал «Том и Джерри».
10.15 – Игра «Полундра!»
10.45 – Мультсериал «Том и Джерри».
11.00 – Мультсериал «Стюарт Литтл».
11.30 – Мультсериал «Тутенштейн».
12.00 – Сериал «Пиратские острова».
12.30 – Мультсериал «Том и Джерри».
13.00 – Игра «Самый умный».
15.00 – Шоу «Спасите, ремонт!»
16.00 – Док. сериал «Прогулки с динозаврами». Спецвыпуск. «Земля гигантских динозавров».
17.30 – Сериал «Даша Васильева. Любительница частного сыска», ф. 2-й «За всеми зайцами», ч. 1-я.
19.50 – Х/ф «Шесть дней, семь ночей».
22.00 – Х/ф «Холостяк».
00.10 – Концерт «Хорошие песни».
01.40 – IX церемония вручения театральной премии «Чайка».
03.40 – Х/ф «Волшебник».

СПОРТ-ТВ

07.20 – Мини-футбол. Чемпионат России. «Динамо» (Москва) – «Геолог» (Новый Уренгой).
08.55 – Шорт-трек. Чемпионат Европы. Трансляция из Италии.
10.00 – «Eurosportnews».
10.15 – «Скоростной участок».

СЕТЬ САЛОНОВ Сота АНГАРСК
• 29 мкр., МОРУЦ АНХК, оф.102
• 17 мкр., ф-ма «Автомобили»,
• 13 мкр., м-н «Октябрьский»,
• пл. Ленина, м-н «Жасмин»,
• 211 кв., м-н «Меридиан»,
• 22 мкр., ТД «Империал»,
• ТЦ «Щелкунчик»...
БЕСТСЕЛЛЕРЫ СНОВА У НАС!!!
Подарок
Подарок 2
Подарок 3
Свой круг
Свой круг 2
Байкалвестком
Акция с 6 декабря! т. 566-366 www.lansys.ru

11.00 – Хоккей. Кубок европейских чемпионов. «ХВ-71» (Швеция) – «Дукла» (Словакия). Трансляция из Санкт-Петербурга.
13.00 – «Вести–спорт».
13.10 – «Спорт каждый день».
13.15 – Мини-футбол. Чемпионат России. «Динамо» (Москва) – «Геолог» (Новый Уренгой).
14.45 – «Eurosportnews».

ВОДА ПИТЬЕВАЯ ГЛУБИННАЯ БАЙКАЛА
19 л, по цене 80 р.
Диспенсеры от 1700 р.
"Аква-Байкал" т. 507-048

14.55 – Футбол. Обзор матчей чемпионата Англии.
15.45 – «Star Старт».
16.15 – «Золотой пьедестал». Игорь Тер-Ованесян.
16.45 – «Дополнительное время».
17.00 – «Вести–спорт».
17.10 – «Вести–спорт». «Местное время».
17.15 – «Золотой пьедестал». Хоккей. СССР – Канада. 1960-й год.
18.05 – Бокс. Лучшие бои Майка Тайсона.
20.10 – «Eurosportnews».
20.20 – «Скоростной участок».
20.55 – Хоккей. Кубок европейских чемпионов. «Авангард» (Россия) – «ХВ-71» (Швеция). 1-й и 2-й периоды. Прямая трансляция из Санкт-Петербурга.
22.20 – «Вести–спорт».
22.30 – Хоккей. Кубок европейских чемпионов. «Авангард» (Россия) – «ХВ-71» (Швеция). 3-й период. Прямая трансляция из Санкт-Петербурга.
23.10 – Биатлон. Кубок мира. Спринт. 10 км. Мужчины. Трансляция из Германии.
01.00 – Футбол. Чемпионат Англии. «Тоттенхэм» – «Челси». 1-й тайм.
01.55 – «Вести–спорт».
02.05 – «Вести–спорт». «Местное время».
02.15 – Футбол. Чемпионат Англии. «Тоттенхэм» – «Челси». 2-й тайм.
03.10 – Волейбол. Чемпионат России. Мужчины. «Локомотив-Изумруд» (Екатеринбург) – «Локомотив-Белогорье» (Белгород).
05.00 – «Вести–спорт».
05.15 – Хоккей. Кубок европейских чемпионов. «Франкфурт» (Германия) – «Кэрпэт» (Финляндия). Трансляция из Санкт-Петербурга.

НТА (ТНТ)

08.00 – "Доброе утро, Ангарск!"
08.05 – Новости
08.30 – "Телемагазин"
08.40 – Музыка
08.50 – Музыка
09.20 – Иронический детектив "Агентство НЛС"
10.10 – Юмористический журнал "Фигли-мигли"
10.25 – Новости
10.10 – "Телемагазин"
11.00 – Комедийная мелодрама "Сумасшедшее сердце"
13.20 – Аниме "Сейлормун снова с нами"
14.25 – Комедия "Маски-шоу"
14.55 – Юмористический сериал "Каламбур"
15.25 – Юмористический журнал "Фигли-мигли"
15.55 – Иронический детектив "Агентство НЛС"
17.00 – Реалити-шоу "Дом-2. Зимовка"
18.00 – Комедия "Саша + Маша"
18.30 – "Москва: инструкция по применению"
19.00 – Новости
19.20 – "Телемагазин"
19.30 – Музыка
19.50 – "Телемагазин"
20.00 – Док. фильм "Загадка Иисуса"
20.30 – Новости
21.00 – Реалити-шоу "Дом-2. Зимовка"
22.00 – Комедия "Саша + Маша"
22.30 – Комедия "Любовь на шестерых"
23.00 – Комедия "Смешные и голые"
23.30 – Реалити-шоу. Спецвключение "Дом-2. После заката"
00.00 – "Полночь на ТНТ". "Квартирка"
00.50 – "Микс файт: бои без правил"
01.20 – Реалити-шоу "Голод"
02.15 – Комедия "Поцелуй кузины"
04.15 – Детективный сериал "Ливерпуль-1"

НТВ

07.05 – М/ф «Лебеди Непрядвы»
07.25 – Рой Шайдер, Майкл Паре, Олег Тактаров, Ирина Апексимова в боевике «Красный змей»
09.00 – «Сегодня»
09.15 – М/ф «Наш друг Пишичитай»
09.25 – Комедийный сериал «2,5 человека»
09.55 – «Без рецепта». Доктор Бранд
10.25 – «Дикий мир» с Тимофеем Баженовым
11.00 – «Сегодня»
11.20 – Людмила Артемьева в программе Павла Лобкова «Растительная жизнь»
11.55 – «Кулинарный поединок»
12.55 – «Квартирный вопрос»
14.00 – «Сегодня»
14.20 – «Особо опасен!». «Звериное чутье»
14.55 – Дмитрий Щербина, Евгения Крюкова, Игорь Янковский, Юрий Назаров в детективе «Три дня вне закона»
17.00 – «Сегодня»
17.20 – «Женский взгляд» Оксаны Пушкиной. Евгений Евтушенко
17.55 – «Своя игра»
18.55 – «Четвертая мировая война. Шахиды». Фильм Василия Пичула
20.00 – «Сегодня»
20.40 – «Профессия – репортер»
21.10 – Вадим Карев, Анна Банщикова, Валерий Кухарешин в сериале «Мангуст-2. Папина дочка»
22.15 – Энтони Хопкинс, Антонио Бандерас и Кэтрин Зета Джонс в приключенческом фильме «Маска Зорро»
01.00 – Мерил Стрип, Джереми Айронс в фильме «Женщина французского лейтенанта»
03.20 – «Футбол в разрезе»
04.10 – Сериал «Клан Сопрано»
05.00 – «Сегодня»
05.15 – Джо Мантенья в фильме «Чрезвычайное положение»

ТВ-3

12.00 – Мультсериал «Мистер Бамп».
12.30 – Мультсериал «Мэри Кейт и Эшли».
13.00 – «Мульти-пульти». Русские мультфильмы.
14.00 – Х/ф «Приключения Буратино», 1 с.
15.25 – Х/ф «Стакан воды».
18.00 – «Голливуд On-Set».
18.30 – Док. сериал «Секреты кино».
19.00 – Х/ф «Опасно для жизни».
21.00 – Х/ф «Ангел мести».
23.00 – Русские мультфильмы.
00.00 – Док. сериал «Секреты фильмов о дикой природе-5».
00.30 – «Голливуд On-Set».
01.00 – Х/ф «Рембо: первая кровь».
03.00 – Х/ф «Страна смерти».
05.00 – Док. сериал «Секреты фильмов о дикой природе-5».
05.30 – Х/ф «Наблюдатель».

7-ТВ

06.00, 08.30, 09.30, 10.30, 11.30, 12.30, 17.00, 20.30, 23.30 – «Линия жизни».
06.30, 08.00, 09.00, 10.00, 11.00, 12.00, 19.30, 21.30, 23.00, 02.00 – «Диалоги о рыбалке».
07.00, 13.00, 17.30, 22.30 – Спортивные танцы.
14.00, 14.30, 15.00 – «Веселые старты».
15.30 – Акробатический рок-н-ролл.
16.00, 20.00, 22.00 – Д/ф «Неизвестный спорт».
16.30, 00.10, 03.00 – «Музыкальный трек».
16.40, 21.00 – «Звезда автострады».
18.30 – Автоспорт. Сезон-2004. Серия ДТМ.
21.10 – «220 вольт».
00.00 – Боксерский клуб.
00.30 – Автоспорт. Кубок «Porche Carrera».
01.00 – Автоспорт. Сезон-2004. Кубок «Porche Carrera».
02.30 – Бильярд.
03.10 – Профессиональный бокс. «101 великий нокаут».
03.30 – Автоспорт. Сезон-2004. Евросерия F-3.
04.30 – Автоспорт. Формула BMW.
04.55 – Футбол. Чемпионат Испании 2004-2005 гг. Прямая трансляция.

ТАКСИ "КАБРИОЛЕТ" 65-0000 ТАКСИ "КАБРИОЛЕТ" 61-000-1 ТАКСИ "КАБРИОЛЕТ" 56-00-75

ВОСКРЕСЕНЬЕ, 16 ЯНВАРЯ

ПЕРВЫЙ КАНАЛ

07.00 – Новости
07.10 – Мультсериал «Кошки-мышки»
07.50 – Рина Зеленая, Георгий Милляр в приключенческой комедии «Драгоценный подарок»
09.20 – «Армейский магазин»
09.50 – Дисней-клуб: «Команда Гуффи»
10.10 – «В мире животных»
11.00 – Новости
11.10 – «Непутевые заметки»
11.30 – «Пока все дома»
12.10 – «Спецрасследование». «Дикое золото Магадана»
13.00 – Новости
13.10 – «Живая природа». «Правда о китах-убийцах»
14.10 – «Костя Цзю. Быть первым». Док. фильм
15.20 – Дисней-клуб: «Микки Маус и его друзья»
15.50 – Финал «КВН-2004». Премьер-лига
17.40 – Алексей Нилов в комедии «Моя мама – невеста»
19.00 – Вечерние новости (с субтитрами)
19.20 – Джоди Фостер, Чоу Фат в историческом фильме «Анна и король»
22.00 – «Время»
22.45 – Роберт Де Ниро в боевике «Военный ныряльщик»
01.00 – Бокс. Бои сильнейших профессионалов мира. Мигель Котто – Ренделл Бейли
01.40 – «Суперчеловек». «Мужчина и женщина». (до 02.40)

РТР

06.55 – Юрий Яковлев, Фаина Раневская, Вера Марецкая, Ростислав Плятт, Надежда Румянцева и Всеволод Сафонов в фильме «Легкая жизнь».
08.25 – «Колоссальное хозяйство».
08.40 – «Военная программа» Александра Сладкова.
09.00 – «Вести».
09.10 – «Местное время». «Вести–Иркутск».
09.20 – «Студия «Здоровье».
09.50 – Всероссийская лотерея «ТВ Бинго шоу».
10.10 – «Диалоги о животных».
11.00 – «Вокруг света».
12.00 – «Вести».
12.10 – «Местное время». «Вести–Иркутск».
12.20 – «Пирамида».
12.50 – «Городок». Дайджест. Развлекательная программа.
13.20 – «Сам себе режиссер».
14.15 – «Парламентский час».
15.00 – «Вести».
15.20 – «Фитиль №26». Сатирический тележурнал.
16.05 – Звезды России в игре «Форт Боярд».
17.55 – «В Городке».
18.05 – «Комната смеха».
19.05 – Ада Роговцева и Александр Белявский в новогодней комедии «В двух километрах от Нового года».
21.00 – «Вести недели» с Сергеем Брилевым.
22.00 – «Новогодний Голубой огонёк на Шаболовке-2005».
01.20 – Антонио Бандерас и Ребекка Де Морней в остросюжетном фильме «Никогда не разговаривай с незнакомцами».

АКТИС (REN TV)

07.00 – «Утро на канале ТК «АКТИС»
07.10 – «Колесо судьбы»
07.20 – Метеоновости
07.20 – Музыкальный канал
08.00 – «Колесо судьбы»
08.10 – Метеоновости
08.30 – «Дикая планета». «Во имя королевы»
09.25 – «Приключения Конана-варвара». М/с
09.50 – «Ясон и герои Олимпа». М/с
10.15 – «Уолтер Мелон». М/с
10.40 – «Симпсоны». М/с
12.10 – «Вовочка-3». Комедийный сериал
12.45 – «Семейное кино». «Легенда о затерянном городе»
13.50 – «Киноман»
14.30 – «Колесо судьбы»
14.40 – Метеоновости
14.45 – «Честная игра»
15.00 – Дженнифер Энистон, Уорвик Дэвис в фильме ужасов «Лепрекон»
17.05 – «Очевидец. Невероятные истории»
18.10 – Вэл Килмер, Кристиан Слэйтер в триллере «Охотники за разумом»
20.30 – «Колесо судьбы»
20.40 – Метеоновости
21.00 – «Холостяки». Телесериал
23.00 – «Премьера на канале». «Отпетые мошенники». Телесериал
00.15 – «Неразгаданные тайны». «Правда о знаках: круги на полях»
01.15 – Марк Руффало, Кэтлин Робертсон в мелодраме «Любовный треугольник».
03.10 – Ночной музыкальный канал
05.10 – «Дикая планета». «Во имя королевы»

ТК "АНГАРСК" (ТВЦ)

07.00, 08.00, 09.00, 10.00 – «События недели».
07.20, 08.20, 09.20, 10.20 – «Ветер перемен».
07.25, 09.25, 10.50 – «Дебют плюс».
07.40, 08.25, 11.05 – Музыка на канале.
09.35 – «Старт».
10.25 – «ЭКС».
11.35 – «Такси». Х/ф.
13.05 – «Отчего, почему?»
14.00 – М/ф.
14.45 – «Марш-бросок».
15.15 – «Наш сад».
15.35 – «Лакомый кусочек».
16.00 – «События. Время московское».
16.15 – «Шар удачи».
16.20 – «Пятая передача».
16.40 – «Формула любви». Х/ф.
18.25 – «Приглашает Борис Ноткин».
19.00 – «События. Время московское».
19.15 – «Алфавит». Телеигра.
19.55 – «21-й кабинет» с Виктором Белицким.
20.25 – «Очевидное – невероятное».
20.50 – «Девочка и слон». М/ф.
21.15 – «Дебют плюс».
21.30 – «События недели».
21.50 – «Ветер перемен».
21.55 – «Звездный взгляд».
22.00 – «ЭКС».
22.25 – «Старт».
22.55 – Музыка на канале.
23.10 – «Собачья работа».
01.00 – «Момент истины».
02.00 – Х/ф «Заложница».
04.00 – «События. Время московское».
04.10 – «Деликатесы».
04.50 – «Арена».
05.20 – «КамАЗ» на «Дакаре-2005».
05.25 – «Супердиск» (до 06.50)

RAMBLER

11.00 – М/с «Зоомагазинчик».
11.25 – Т/с «Окаванго».
12.00 – «Новости высоких технологий».
12.15 – Топ-новости.
12.20 – «Библиофильтр».
12.30 – «Страна насекомых». «Коварные бабочки».
13.00 – «Живите и радуйтесь».
13.30 – «Загадки науки».
14.00 – «Игра с продолжением-2».
14.30 – «Битвы роботов-2».
15.15 – «Новости высоких технологий».
15.30 – «Элегантные решения».
16.00 – Т/с «Окаванго».
16.30 – «Современные технологии».
17.00 – «Путешествия и открытия». «Маврикий».
17.30 – «Загадки науки».
18.00 – «Секретный полигон». «Ключи от русского неба».
18.30 – Д/с «Заповедные земли».
19.30 – «Новости высоких технологий».
19.45 – Топ-новости.
19.50 – «Библиофильтр».
20.00 – «Помоги себе сам».
20.30 – Д/с «Таинства природы».
21.30 – «Современные технологии».
22.00 – «Страна насекомых». «Коварные бабочки».
22.30 – «Секретный полигон». «Ключи от русского неба».
23.00 – Д/ф «Острова сокровищ».
00.00 – «Путешествия и открытия». «Маврикий».
00.30 – «Элегантные решения».
01.00 – «Техноигры».
01.45 – «Новости высоких технологий».
02.00 – Д/с «Таинства природы».
03.00 – «Игра с продолжением-2».
03.30 – «На грани возможного».
04.30 – «Живите и радуйтесь».

ДАРЬЯЛ-ТВ

10.35 – «ZTV».
11.35 – М/ф.
12.45 – «Секреты Гиппократа».
13.00 – «Серебряный ручей».
13.15 – Х/ф «Трасса 60».
15.30 – «Сара Джессика Паркер».
16.30 – Т/с «Строго на юг«.
17.30 – «Всегда готовь!»
18.00 – Реалити-шоу «Джо – миллионер».
19.00 – Х/ф «Детективы в поисках сокровищ».

"Рембыттехника"
ТАКСИ
0005
В "КВАРТАЛЕ" – 0005
• грузоперевозки • микроавтобус
• 7-я поездка бесплатно

21.00 – Х/ф «Кровавые кулаки».
23.10 – Х/ф «Человек в зеленом кимоно».
01.00 – Т/с «C.S.I. Место преступления».
03.00 – Эротика «Секс и все такое...»
04.15 – Х/ф «Скелеты».

КУЛЬТУРА

05.00 – «Евроньюс».
08.10 – «Утренняя джазофрения».
08.40 – Х/ф «Вакансия».
09.55 – «Легенды мирового кино». Г. Александров.
10.25 – Игра «Перепутовы острова».
10.50 – М/ф «Муми-тролль и комета», «Два клена».
12.25 – Д/с «Наедине с природой». «Скопа. Ястреб-рыболов».
12.55 – «Что делать?»

КОМПЬЮТЕРЫ
ОРГТЕХНИКА
СОТОВЫЕ ТЕЛЕФОНЫ
КОМТЕК
Огромный выбор!
Система скидок!
Низкие цены!
Кредит!
Отличный сервис!
Бесплатная доставка и установка!
ЖДЕМ ВАС ПО АДРЕСУ: АНГАРСК, УЛ. ГОРЬКОГО, 16 (КВАРТАЛ 74, ДОМ 6)
ЗВОНИТЕ: 56-56-56
WWW.COMTEK.IRK.RU

13.40 – Опера «Фальстаф».
16.10 – «В снах этих многолюдно...».
16.50 – Х/ф «Два капитана».
18.25 – «Дом актера». «Мой гений, мой ангел, мой друг... Мария Максакова».
19.05 – «Великие романы двадцатого века». Уна О'Нил и Чарли Чаплин.
19.35 – «Вокруг смеха».
20.15 – Х/ф «Плюмбум, или Опасная игра».
22.00 – Д/ф «Космос – запредельная прогулка».
22.55 – «Джем-5».

СТС

07.00 – Х/ф «20000 лье под водой», 2 с.
08.50 – Мультсериал «Пеппи Длинныйчулок».
09.20 – Мультсериал «Смешарики».
09.30 – Мультсериал «Остров черепах».
10.00 – Мультсериал «Том и Джерри».
10.15 – Игра «Полундра!»
10.45 – Мультсериал «Том и Джерри».
11.00 – «Утро с Киркоровым».
12.00 – Сериал «Пиратские острова».
12.30 – Мультсериал «Том и Джерри».
13.00 – Ток-шоу «Жизнь прекрасна».
15.00 – Шоу «Снимите это немедленно».
16.00 – Док. сериал «Прогулки с динозаврами». Спецвыпуск. «В поисках гигантского когтя».
17.00 – «Истории в деталях». Спецвыпуск.

НЕ ВАЖНО,
КАКАЯ У ВАС ЕЛКА.
ВАЖНО ТО, ЧТО ЛЕЖИТ ПОД НЕЙ...
Новогодние СКИДКИ на компьютеры
Альфа Маэстро
офис: ул.Коминтерна, 278 кв-л, д.2,
продажа тел. 514-514, сервис 614-497
ВНОВЬ ОТКРЫТ ТОРГОВЫЙ ЗАЛ В УНИВЕРМАГЕ

17.30 – Сериал «Даша Васильева – Любительница частного сыска», ф. 2-й «За всеми зайцами», ч. 2-я.
19.50 – Х/ф «Холостяк».
22.00 – Х/ф «Сабрина в Риме».
23.55 – «Кино в деталях».
00.55 – Х/ф «Реквием по мечте».
03.00 – Х/ф «Наблюдатели».
04.25 – Х/ф «Предательство».

СПОРТ-ТВ

07.15 – Биатлон. Кубок мира. Спринт. 10 км. Мужчины. Трансляция из Германии.
08.55 – Шорт-трек. Чемпионат Европы. Трансляция из Италии.
10.00 – «Eurosportnews».
10.15 – Бильярдные трюки Эрла Стриклэнда.
11.00 – Хоккей. Кубок Европейских чемпионов. «Авангард» (Россия) – «ХВ-71» (Швеция). Трансляция из Санкт-Петербурга.
13.00 – «Вести–спорт».
13.10 – «Спорт каждый день».
13.15 – Биатлон. Кубок мира. Спринт. 10 км. Мужчины. Трансляция из Германии.
15.20 – М/ф.
15.30 – «Веселые старты».
16.05 – «Спорт каждый день».
16.15 – «Сборная России».
16.45 – Спортлото.
17.00 – «Вести–спорт».
17.10 – «Вести–спорт». «Местное время».
17.15 – Прыжки на лыжах с трамплина. Кубок мира. Трансляция из Кульма (Австрия).
18.55 – Биатлон. Кубок мира. Гонка преследования. 10 км. Женщины. Прямая трансляция из Германии.
19.45 – «Точка отрыва».
20.15 – Шоу-лотерея «Русский бильярд».
20.55 – Хоккей. Кубок Европейских чемпионов. Финал. 1-й и 2-й периоды. Прямая трансляция из Санкт-Петербурга.
22.20 – «Вести–спорт».
22.30 – Хоккей. Кубок Европейских чемпионов. Финал. 3-й период. Прямая трансляция из Санкт-Петербурга.
23.10 – Биатлон. Кубок мира. Гонка преследования. 12,5 км. Мужчины. Трансляция из Германии.
00.10 – Футбол. Чемпионат Англии. «Мидлсбро» – «Эвертон».
02.05 – «Вести–спорт».
02.15 – «Вести–спорт». «Местное время».
02.20 – Прыжки на лыжах с трамплина. Кубок мира. Трансляция из Кульма (Австрия).
03.20 – Баскетбол. Чемпионат России. Мужчины. «Динамо» (Московская обл.) – «УНИКС» (Казань).
05.10 – «Вести–спорт».
05.20 – Хоккей. Кубок Европейских чемпионов. Финал. Трансляция из Санкт-Петербурга.

НТА (ТНТ)

08.00 – "Доброе утро, Ангарск!"
08.05 – "Телемагазин"
08.10 – Новости
08.40 – "Телемагазин"
08.50 – "Каламбур". Юмористический журнал
09.10 – Музыка
09.20 – Иронический детектив "Агентство НЛС"
10.10 – Юмористический журнал "Фиглимигли"
10.35 – Новости
10.00 – Приключенческий фильм "Воспоминания человека-невидимки"
12.40 – Аниме "Сейлормун снова с нами"
13.25 – Комедия "Маски-шоу"
13.55 – Юмористический журнал "Каламбур"
14.25 – Юмористический журнал "Фиглимигли"
14.55 – Иронический детектив "Агентство НЛС"
16.00 – Реалити-шоу "Дом-2. Зимовка"
17.00 – Комедия "Саша + Маша"
17.30 – Комедия "Две блондинки против грязи"
19.00 – Новости
19.20 – "Телемагазин"
19.30 – Музыка
19.45 – Новости
20.05 – "Телемагазин"
20.15 – Музыка
20.25 – Новости
20.50 – "Телемагазин"
21.00 – Ток-шоу "Запретная зона"
22.00 – Реалити-шоу "Дом-2. Зимовка"
23.00 – Комедия "Саша + Маша"
23.30 – Комедия "Любовь на шестерых"
00.00 – Комедия "Смешные и голые"
00.30 – Реалити-шоу. Спецвключение "Дом-2. После заката"
01.00 – "Полночь на ТНТ". "Квартирка"
01.50 – "Микс файт: бои без правил"
02.20 – Реалити-шоу "Голод"
03.15 – Фантастическая комедия "Привидения по-итальянски"

НТВ

06.40 – М/ф «Приключения пингвиненка Лоло»
08.00 – Фильм-сказка «По щучьему велению»
09.00 – «Сегодня»
09.15 – «Сказки Баженова»
09.45 – «Их нравы»
10.25 – «Едим дома»
11.00 – «Сегодня»
11.15 – «TOP GEAR». Программа про автомобили
11.50 – «Дачники»
12.20 – Михаил Кононов, Алексей Грибов в комедии «Начальник Чукотки»
14.00 – «Сегодня»
14.20 – «Военное дело»
14.55 – Ярослав Рощин, Владимир Меньшов, Ирина Розанова, Андрей Панин в комедии «Спартак и Калашников»
17.00 – «Сегодня»
17.20 – «Тайны разведки»
17.55 – «Своя игра»
18.55 – «Четвертая мировая война. Вечно горящие Балканы». Фильм Василия Пичула
20.00 – «Сегодня»
20.40 – «Чистосердечное признание»
21.10 – Сериал «Мангуст-2. Весеннее обострение»
22.15 – «Фактор страха-III». Экстремальное шоу с Кириллом Набутовым
23.15 – Нина Усатова, Татьяна Мещеркина, Анатолий Горячев, Сергей Гармаш в фильме «Кавказская рулетка»
01.00 – Том Береньджер, Нэнси Трэвис в боевике «Язык тела»
03.05 – Шон Янг и Арманд Ассанте, Шерилин Фенн в боевике «Фатальный инстинкт»
04.40 – М/ф «Античная лирика»
05.00 – «Сегодня»
05.10 – Бо Бриджес в остросюжетном фильме «Без предупреждения. История Джеймса Бреди»
06.30 – «Профессия – репортер».

ТВ-3

11.30 – «Жизнь в слове».
12.00 – Мультсериал «Мистер Бамп».
12.30 – Мультсериал «Мэри Кейт и Эшли».
13.00 – «Мульти-пульти». Русские мультфильмы.
14.00 – Х/ф «Приключения Буратино», 2 с.
15.25 – Х/ф «Собор Парижской богоматери».
18.00 – «Голливуд On-Set».
18.30 – «Окно в мир».
19.00 – Х/ф «Морской волк».
21.00 – Х/ф «Рембо: первая кровь».
23.00 – Русские мультфильмы.
00.00 – Док. сериал «Секреты фильмов о дикой природе-6».
00.30 – «Голливуд On-Set».
01.00 – Х/ф «Американская дочь».
03.00 – Х/ф «Инферно».
05.00 – Док. сериал «Секреты фильмов о дикой природе-6».
05.30 – Х/ф «Страна смерти».

7-ТВ

07.00, 07.10 – «220 вольт».
07.30 – Спортивные танцы.
08.00, 09.00, 10.00, 11.00, 12.00, 19.30, 21.30, 23.00, 02.00 – «Диалоги о рыбалке».
08.30, 09.30, 10.30, 11.30, 12.30, 17.00, 20.30, 23.30 – «Линия жизни».
13.00, 17.30, 22.30 – Спортивные танцы.
14.00, 14.30, 15.00 – «Веселые старты».
15.30 – «Путеводитель по...»
16.00, 20.00, 22.00 – Д/ф «Неизвестный спорт».
16.30, 00.10 – «Музыкальный трек».
16.40, 21.00 – «Звезда автострады».
18.30 – Автоспорт. Сезон-2004. Кубок «Porche Carrera».
21.10 – «220 вольт».
00.00 – Боксерский клуб.
00.30 – Автоспорт. Серия «Ле Ман».
01.00 – Автоспорт. Сезон-2004. Евросерия F-3.
02.30 – Бильярд.
03.00 – Автоспорт. Сезон-2004. Серия ДТМ.
03.55 – Футбол. Чемпионат Испании 2004-2005 гг. Прямая трансляция

ТАКСИ "КАБРИОЛЕТ" 65-0000 ТАКСИ "КАБРИОЛЕТ" 61-000-1 ТАКСИ "КАБРИОЛЕТ" 56-00-75

ЮМОР НОВЫЙ ГОД ШУТКИ

Ирония судьбы

Итоги уходящего года

Работа

Утром уходил на работу – 248 раз.

Приходил утром на работу – 196 раз.

Чего-то там делал – 28 раз.

Опаздывал с обеда – 136 раз.

Не опаздывал с обеда – 9 раз.

Отобедал на рабочем месте и уснул там же – 65 раз.

Просил в бухгалтерии зарплату – 24 раза.

Стоял на коленях у кассы – 12 раз по 3,5 часа (всего 42 часа).

Выдали зарплату – 9 раз (но не мне).

Получил зарплату – 3 раза.

Принес зарплату домой – уточняется.

Поругался с начальником – 95 раз.

Из них: он меня ругал – 94 раза,

Я его ругал – 1 раз.

Уволен с работы – 1 раз (но с треском).

Семейная жизнь

Забил гвоздь – 1 раз.

Вымыл посуду – 2 раза (всего 5 предметов).

Чинил бачок в туалете – 1 раз.

Упал с бачка в туалете – 1 раз.

Покупал новый бачок – 1 раз.

Вызвал сантехника – 1 раз.

Напился с последним – 2 раза (с перерывом на сон).

Хотел починить швейную машинку жены – 3 раза.

Жена испугалась и спрятала машинку – 3 раза.

Обиделся и ушел из дома, потому что не понимают тонкой мужской души – 5 раз.

Температура в квартире

Летом – 31 градус.

Зимой – 13 градусов.

Средняя за год – 22 градуса.

ЖЭУ считает, что средняя температура соответствует норме. Хотя моя собака взбесилась от жары, а кошка примерзла к батарее.

Тихие семейные радости

Обругал любимую тещу Виолетту Сергеевну:

– дурой – 144 раза;

– козой просто – 362 раза;

– козой драной – 516 раз;

– мымрой – 1902 раза.

Прочее

Голосовал на выборах – 4 раза.

Выбрали моих кандидатов – 0 человек.

Помогал сынишке решить задачу по арифметике – 1 раз (два дня по 6 часов – ни черта не решил.)

Подрался с хулиганами: я ударил – 1 раз, они ударили меня – 28 раз. Я победил! Они убежали, а я остался... на земле.

Изменял жене – 5 раз.

Из них:

– с соседкой по даче – 2 раза;

– с симпатичной коллегой по работе – 2 раза;

– со случайной знакомой – 1 раз (все 5 раз – мысленно).

Травился «бодяжной» водкой – 2 раза.

Посмотрел на себя в зеркало и заплакал – 1 раз.

А больше ничего существенного за год не произошло...

Дай Бог, чтоб следующий был не хуже!

Пропала романтика...

Да, нынче Новый год праздновать не умеют. Бокал шампанского под парой еловых веточек, легкий крабовый салатик – и спать, спать...

Эххх... То ли дело раньше – елка была так елка! На самосвале саморубом, петляя партизанскими самотоптанными тропами от злых трезвых лесников, и потом в городе, можно сказать, на одной смекалке, взаимовыручке и крепком мужском слове. И ничего, что в квартиру не лезла, – во дворе водружали. Долго повзрослому вкапывали. На века! Через полчаса выкапывали, потому что вспоминали про игрушки. Валили, наряжали... Опять вкапывали. Еще более на века! Рррромантика!

Хороводы водили, как космонавты на центрифуге. Вальс не на раздва-три, а на раз танцевали! А уж если вприсядку, то до упаду, а потом еще после упаду минут сорок...

А как выпивку искали? Это ж песня! С 11 до 19. Три в одни руки, по талонам, по паспортам! По понятиям! Вставали, когда пили! Без приказа, без премии! Ложились, как выпивали. Потому что никто, ни один не знал – а вдруг это в последний раз! А у таксистов, ночью... Вода или она, родимая? По форме пузырьков колдовали! Магия! Утерянное нынче знание. А какие были математики – это ж Нобелевская премия: 0,7 на три без остатка! В смысле – все довольны! Без калькулятора, без мензурки, вообще иной раз без штанов – а точность космическая. Потому что те же руки, которые ракеты делали, которые будущих балерин за двойки пороли!!!

Если уж Дед Мороз – то Дед Мороз. Морозище! Минус 30. А то и 40 с воза скидывали, когда на "Елочка, зажгись" паленым тянуло!

А какие Снегурочки были, а? Даже после пятого стакана хорошели! А после шестого, так и Мерилин вместе с Монро в подметки, в уборщицы и рядом не лежали. И не пустили б рядом-то. Во какие Снегурочки...

А как Старый год провожали... Литрами! Эххх. Уважали тогда старость...

А похмелье? Это ж подвиг был. Героизм! Как на амбразуру шли. На двух, на четырех, по-пластунски, по-нашему... И не телом закрывали, нет, головой, только головой. Зато все и сразу. Можно сказать, часы Спасской башни в голове трудились. Вместе со стрелками, цифрами и Царь-колоколом!

А как в люди ходили! В народ! А народ в тебя! В нас. Сливались, как лед и пламень, как Шварценеггер с железом, как... А какое уважение было кругом, на каждом шагу, в каждой подворотне!

Да что тут говорить. Нынче не то. Пропала романтика...

Новогодинки

Если у гостиницы «Интурист» вы заметите Снегурочек в шубках на голое тело, пристающих к иностранцам, просьба сообщить по телефону «02». Дед Мороз

▸▸▸

Происшествия. Вчера на темной улице Чудикова группа Дедов Морозов избила Санта Клауса, вылезшего с подарками из «Мерседеса».

– А пусть не нарушают конвенцию! – так объяснили свое поведение Деды.

▸▸▸

В результате очередных торгов на бирже температура воздуха по области устанавливается плюс один – минус три, ночью – мороз по коже...

▸▸▸

Таможенное управление разъясняет, что таможенная пошлина – это плата за пошлое желание иметь заграничные вещи...

▸▸▸

Забота о людях. Как стало известно нашему спецкору, Министерство финансов потребовало у Деда Мороза до весны заморозить цены на продукты питания...

▸▸▸

В связи с перегрузкой транспорта в новогодние дни двери всех видов транспорта с шести до десяти утра откроются только на вход, а с восемнадцати до двадцати двух вечера – только на выход.

▸▸▸

Чтобы Новый год прошел без проблем, не пускайте в дом незнакомых вам СантаКлаусов – рекомендует Министерство безопасности...

Подарок

Жил один парень. И любил он одну девчонку. А тут как раз Новый год. Захотел он подарить ей крутой подарок. Заходит в магазин, шляется там по отделам, как бомж, не могущий найти свой уголок. Вдруг на что-то натыкается. Оказывается, это ваза. И, кстати, очень красивая. Только одно в этой вазе плохо... ЦЕНА. Продавец смотрит и понимает, что парню очень нужна эта ваза. Он подходит и говорит:

– Вам чем-нибудь помочь,

– Понимаете, мне очень нужна эта ваза, но у меня нету денег. Я просто собираюсь подарить ее девушке, и вот...

– Понимаю. Но знаете, у нас одна такая же ваза разбилась, а осколки сохранились. Давайте я вам дам эти осколки, а вы когда придете к девушке, специально уроните пакет с осколками. Девушка посмотрит на осколки дорогой вазы и все поймет.

Парень согласился, и продавец вручил ему пакет. Парень на следующий день пришел в дом девочки и сделал все так, как сказал продавец. С торжеством глядел на ее сочувствие, но потом заметил удивление девочки, приглядевшейся, а оказалось, что каждый осколок был завернут...

Случилось это зимой...

Нельзя было открывать. Даже на возглас жены: "Кеша, открой, я вся голая" можно было, как обычно, послать или не проснуться. Можно было в глазок посмотреть. Трезвый же – жене обещал...

Хотя после недели воздержания круги перед глазами, даже если на квадратное смотришь, а если в глазок, так и ваще... Ну, ладно, короче, открыл. Вваливается. Шуба красная, борода белая длинная. И баба с ним, вся в голубом, тепленькая. Я, говорит, Дед Мороз, сейчас тебе подарки дарить буду, ты ж Мишенька? ... Ну, да. Ну да. Оплошал, язык заплелся, голова затряслась, а он же в дугу косой, не разбирает, стишок, мол, давай. И на посошок. Это у него рифма такая. А я из стишков только это помню: "А ты такой холодный, как айсберг в океане..." Ну, я и запел... А он и подхватил.

Снегурочка – та сразу отрубилась... Потом выпили – у него с собой было, посидели немного, татуировки друг другу показали, животами померялись, он подарок мне вручил и ушел... Мол, еще пять квартир в этом доме... Жена потом из ванны вышла – я голый, пьяный, посреди комнаты с игрушечным паровозиком, а на нашем диване чужая баба храпит... А что, я виноват, если она в Деда Мороза не верит?

20 пожеланий самому себе

1. Перейти на зимнюю резину еще до весны.
2. Прыгнуть с "тарзанки"... хотя бы во сне.
3. Спасти жизнь какому-нибудь олигарху.
4. Отказаться от алкоголя в темное время суток.
5. Тряхнуть стариной и остаться в живых.
6. Успеть извиниться перед всеми женщинами, которые будут не правы.
7. Остановить прекрасное мгновение и больше его никуда не отпускать.
8. Познать настоящую любовь (два раза).
9. Подумать о будущем (один раз).
10. Найти в себе что-то хорошее и дать его детям, которых тоже хорошо бы найти.
11. Научить жену высасывать из пальца не только проблемы, но и деньги.
12. Попробовать сделать теще комплимент, не заканчивая его про себя нецензурной тирадой.
13. Не дать ни единого шанса врачам заняться твоим здоровьем.
14. Посмотреть чемпионат Европы по футболу так, чтобы не было мучительно больно.
15. Найти время и спросить с себя строго.
16. Откопать свой талант и проверить, как он сохранился.
17. Родить за 9 месяцев диссертацию, несмотря на то, что от этого наверняка будет тошнить.
18. Составить список обид, которые необходимо забыть.
19. Отобрать у судьбы счастливый билет.
20. Прийти к мысли, что все будет хорошо, и уже никогда от нее не уходить.

В лесу родилась елочка

В лесу родилась Елочка,
В лесу она росла.
К иголочке иголочка,
Которым нет числа.
Собрались волки
с лисами,
И зайцы, и Медведь.
Лисичку поволок.
А ежики колючие,
Ну, чистая шпана,
Чуть насмерть
не замучили
Седого Кабана.
Поизмывались, сволочи,

В лесу всю
водку выжрали
И песни стали петь.
Трусишка Зайка
серенький
Немного захмелел
И после рюмки
беленькой
Заметно осмелел.
Он возле Лиски
шустренько
Все время скок да скок,
И вдруг к ближайшим
кустикам
И бросили лежать
Избитого под Елочкой,
А сами – в лес бежать.
Ревел Медведь неистово
Медведице – "Налей!"
И что-то там
насвистывал
Им пьяный Соловей.
Вот так вот
расслабляется
У нас лесной народ.
И это все случается
Как раз под Новый год!

Новогодние скидки

Гастроном №8 – каждый, купивший у нас 100 бутылок пива, может вообще не заглядывать под крышечку.

Министерство (просили не называть, какое именно, чтобы это было сюрпризом) – если вы покупаете у нас пять чиновников, то шестому и седьмому можете дать взятку по безлу.

Зоопарк – вы дразните только одну обезьяну, а вам корчат рожи сразу 10, включая сотрудников зоопарка.

Таможня – вы показываете, где спрятана контрабанда, и мы делаем вид, что все это наше.

Налоговая – вы платите налоги, и нам вообще по фиг, спите вы или нет.

Военкомат – все, призванные в новогодние праздники, получают право иногда изменять Родине.

Железная дорога – вы покупаете три билета в одно купе, а мы бесплатно предоставляем вам четвертого пассажира для игры в карты.

Больница №1 – вы лечитесь у нас, а мы никому не говорим, где у вас болит.

Новогодние анекдоты

Новый год – веселый праздник. В Новый год случается множество забавных историй, которые потом становятся анекдотами. Так что в предпраздничные и послепраздничные дни один из основных героев анекдотов – чукча, – сдает позиции Деду Морозу и его даме.

• • •

Ходит Дед Мороз, подарочки раскладывает под елку. Тут сзади подбегает мальчуган и говорит:

– А-а-а-а, вот ты какой, Дедушка Мороз, теперь я знаю, что ты вправду существуешь! Дед Мороз оборачивается и говорит:

– Мальчик, ты меня видел. Я должен тебя убить.

• • •

Семья обзванивает несколько фирм и заказывает Деда Мороза. Звонок в дверь. Входит Дед Мороз. Вдруг выстрел – Дед Мороз падает.

Следом за ним входит наемный убийца и спрашивает:

– Деда Мороза заказывали?

• • •

Два бомжа после новогоднего праздника обмениваются впечатлениями:

– Новый год отлично встретил! Выхожу из подвала, смотрю, на лестничной площадке бутылка из-под водки – грамм 100 недопито, в бачок заглянул – бутерброд с икрой, только раз надкушено. Выпил, закусил, по улице погулял. А ты как?

– Плохо, весь праздник дома просидел: какой-то гад каток на люк поставил.

• • •

Сын – отцу:

– Папочка, а почему ты так высоко конфеты на елочку повесил?

– А это чтобы ты, малыш, их до Нового года не скушал.

– Так что же мне теперь, папочка, серпантин жрать?

• • •

Телефонный разговор под Новый год:

– Алло, это страховая компания? Скажите, мы можем застраховать дом по телефону?

– Нет, это невозможно. Сейчас мы пошлем своего представителя, и он заключит с вами соглашение.

– Хорошо, присылайте. Только поторопитесь, а то у нас уже догорает елка и начинает дымиться ковер!

• • •

В Париже, в известном ресторане «Максим», идет новогоднее шоу. В дым пьяный новый русский подзывает официанта и спрашивает:

– Братан, у тебя лягушачьи лапки есть?

– Разумеется, мсье!

– Ну, тогда быстренько спрыгай в буфет за пивом!..

• • •

В самолете пассажир смотрит в иллюминатор и в испуге подзывает к себе стюардессу:

– Мы что, сбились с курса??

– Нет, с чего вы это взяли??

– Но под нами снег, тайга, а должны быть Гавайи...

– Да не, всё нормально, просто это новые русские Новый год празднуют...

• • •

Засиделись гости на Новый год, хозяйка уж не знает, что делать. Звонок по телефону. Она подходит – и тут идея...

Возвращается и орет:

– Пожар, пожар!

Все:

– У кого пожар?

– Я не расслышала... у кого-то из вас.

Шутки юмор Новый год

НОВОГОДНИЙ ПРИЗОВОЙ КОНКУРС

"Золотые шары и Рождественская звезда"!

Друзья!

Газета "Свеча" рада поздравить вас с наступившим Новым годом и с Рождеством!

5 января, в 12 часов, как и было обещано, мы провели розыгрыши призов праздничного конкурса "Золотые шары и Рождественская звезда".

Под пристальным внимание экспертной комиссии в вашем лице, дорогие наши игроки, было разыграно 5 туров позиции "Новогодний супер" и позиция "Новогодний супер-пупер".

Внимание!

Выигрышные номера I тура "Новогоднего супера":
2, 3, 8, 13, 21.
Выигрышные номера II тура:
8, 14, 18, 21, 22.
Выигрышные номера III тура:
2, 5, 8, 12, 17.
Выигрышные номера IV тура:
3, 15, 16, 17, 24.
Выигрышные номера V тура:
4, 5, 9, 11, 19.

Напоминаем: призы за 3 угаданных номера (в каждом из туров) – 300 рублей, за 4 угаданных номера – 400 рублей, за 5 угаданных номеров – 1000 рублей.

И, наконец, *выигрышные номера "Новогоднего супера-пупера" – "Рождественская звезда":*
1, 9, 13, 16, 23.

Приз за 5 угаданных номеров – 10 000 рублей.

Поздравляем победителей!

Призы можно получить в редакции до 21 января.

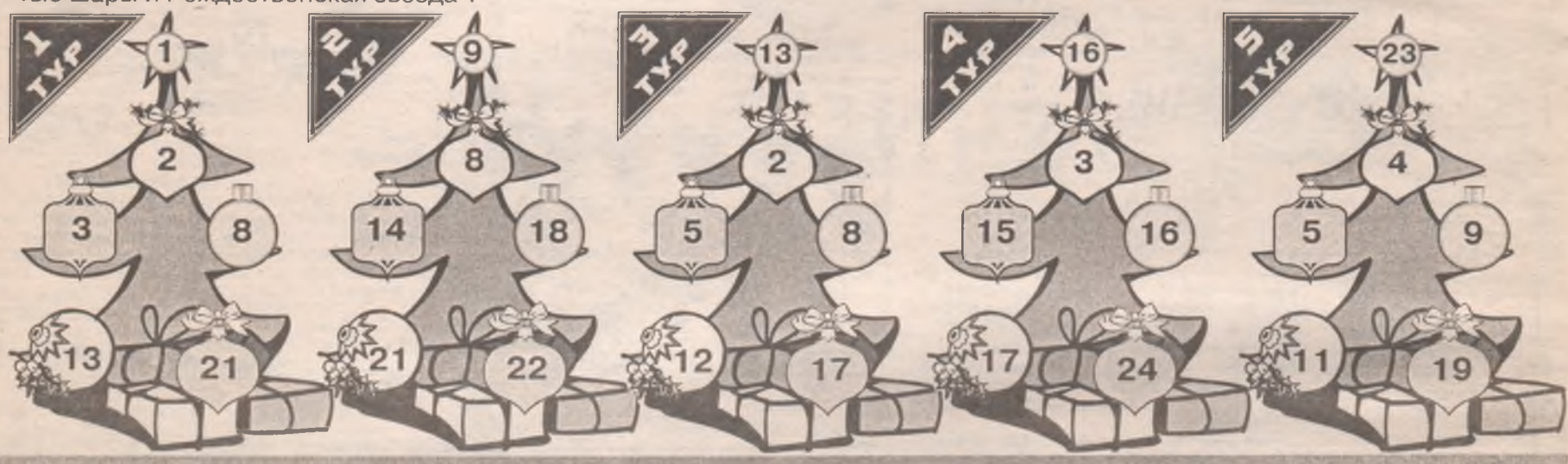

РЕКЛАМА

Лицензия ТД №0004397

«РЕГИОН-ТУР» приглашает:

Горные лыжи и сноуборды

Франция - от 445 евро
Андорра - от 390 евро
Австрия - от 495 евро
Испания - от 470 евро
Россия - от 890 р./с
Турция - от 400 у.е.

Китай

г. Пекин — от 457 у.е.
Отдых на Южно-Китайском море,
о.Хайнань — от 1375 у.е.
Маньчжурия:
автобус — от 5000 руб.,
поезд — от 7800 руб.,
авиатур — от 11050 руб.

Таиланд

Паттайя - от 699 у.е.
о.Самуи - от 1700 у.е.
о.Самет - от 1900 у.е.

Горящие путевки
от 699 у.е.

Любой пляж мира

ОАЭ - от 480 у.е.
Египет - от 291 у.е.
Греция (шуба+отдых) - от 130 у.е.
Куба - от 1999 у.е.
Мексика - от 2890 у.е. и другое!

Как нас найти:

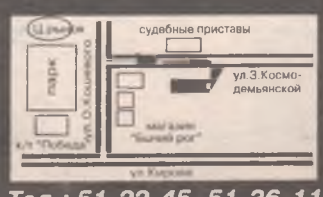

Тел.: 51-22-45, 51-36-11,
с 9 до 19 ч., без обеда, в субб. до 15 ч.,
выходной воскресенье

Санатории:

Иркутская область - от 380 р./с
Подмосковье - от 850 р./с
Черное море -
от 650 р./с
и любой санаторий
России, СНГ,
мира

Базы отдыха

«Саяны SV» - от 400 р./с
(детский заезд с 6 по 9 января - 1800 р./4 дня),
«Голубой залив» - от 1100 р./с, **«Лесная Поляна»** - от 75 р./с,
«Прибайкальская» - от 540 р./с, **«Бурдугуз»** - от 650 р./с,
«Байкальские Терема» - от 1650 р./с,
«Ангарская Горка» - от 180 р./с,
«Голубые Ели» - от 370 р./с, **«Металлург»** - от 500 р./с

Большой выбор экскурсионных автобусных и авиатуров в страны Европы:

Франция, Германия, Чехия, Голландия, Люксембург, Италия, Испания, Греция ...

ВСЕ объявления АНГАРСКА

РЕКЛАМНО ИНФОРМАЦИОННАЯ ГАЗЕТА

«Все объявления Ангарска»
Учредитель — ЧП (свидетельство 16851).
Главный редактор — Александр Сидоров.
Редактор — Инга Бочкарева.
Тел. в Ангарске: (3951) 52-24-91, тел./факс: (3951) 52-67-46.

Газета зарегистрирована в Министерстве Российской Федерации по делам печати, телерадиовещания и средств массовых коммуникаций Восточно-Сибирским территориальным управлением 29 мая 2000 г. под №13-0031.

ВНИМАНИЕ! За содержание рекламы и объявлений, а также за достоверность адресов и телефонов отвечают авторы.

Платные объявления

ПРОФЕССИОНАЛЬНЫЙ РИЭЛТЕР
юридическо-экономическое агентство «ТИХОМИРОВ» осуществляет
ОБУЧЕНИЕ ПО СПЕЦИАЛЬНОСТИ «РИЭЛТЕР»
1. Психологические аспекты взаимодействия с клиентом
2. Работа с документами по жилым и нежилым помещениям
3. Юридическое обеспечение сделок
Занятия проводятся ведущими специалистами агентства
ВОЗМОЖНО ТРУДОУСТРОЙСТВО
Регистрация проводится ежедневно с 9 до 19 ч.
Тел.: 574-224, 532-990, 529-304

ПРОДАМ

• "Ниссан-Скайлайн" 1987 г. вып. Тел.: 8-902-7-694-412. (29820)
• М/а "Киа-Беста" 92 г. вып., 11 мест. Тел.: 52-65-56. (29823)
• А/м ВАЗ-21093, декабрь 2000 г. вып., тонировка, музыка, центр. замок, сигнал. Тел.: 8-902-5-781-596. (72700)
• А/м "Н-Премьера" 99 г. вып. Тел.: 532-021. (29863)
• "Т-Марк"-2 97 г. вып., б/п, "вишня". Торг. Тел.: 54-18-89. (29871)
• М/а "Таун-Айс" 93 г. вып. Тел.: 8-902-1-740-728. (72725)
• "Ниссан-Авенир" 98 г. вып., б/п. Тел.: 52-70-79. (72728)
• "Т-Корона" 95 г. вып., сине-зеленый, АКП, 1,8 л. Тел.: 52-67-52. (72729)
• "Тойота-Карина" 99 г. вып., с/с, без пробега, литье, резина "Бриджстоун". Недорого. Тел.: 52-70-83, сот.: 8-914-8-763-397. (72733)
• ГАЗ-3110 1999 г. вып. Тел.: 55-63-79. (29887)

ООО «Экран»
лицензия №280
РЕМОНТ
телевизоров, видеомагнитофонов
Гарантия. Без выходных.
Тел.: 54-39-61, 54-32-00

• "Таун-Айс" 89 г. вып. Тел.: 53-74-27.
• "Т-Корона" 93 г. вып., белый, V 1,6, селект салон, один хозяин – 120 т. р.; "Т-Королла" 98 г. вып., б/п, универсал, серый, рессоры, груз. 400 кг – 5,8 т. у. е. Торг. Тел.: 8-902-5-761-037, дом.: 61-88-87.
• ГАЗ-2410 "Волга" 88 г. вып., бензин АИ-80, пробег реально 42 тыс. км – 60 т. р. Тел.: 55-62-82.
• "Н-Авенир-Салют Х", б/п, V 1,8. Обмен. Тел.: 8-902-5-112-433.
• А/м "Тойота-Краун" 89 г. вып. Или обмен. Дом. тел.: 54-49-29.
• ВАЗ-21011 79 г. вып., белый, 1,6 л. Тел.: 8-902-1-729-327.
• ВАЗ-21099 96 г. вып. Цена 90 тыс. р. Тел.: 8-902-5-76-18-84. (29891)
• А/м "Ниссан-Марч" 1998 г. вып., б/п, с/с, ABC, 5 дверей, V 1 л. Тел.: 55-79-85. (29893)

АЙСБЕРГ
Сертификат соответствия №0065920
Ремонт холодильников
Импортное оборудование. Ремонт на дому быстро и качественно. Гарантия.
NEW! НОВОГОДНЯЯ СКИДКА
на импортные мотор-компрессоры
Тел. дисп.: 67-32-22, 65-25-05
тел. мастерской: 69-88-58, с 8 до 14 ч.

• "Т-Калдина" 2001 г. вып., V 1,5, рессоры, белый, суперсалон, CD, сигнал.-пейджер, литье R-14. Цена 7300 у. е. Тел.: 52-24-29, сот.: 8-9046-580-422. (72742)
• "Т-Марк"-2 1996 г. вып., черный, V 2,5, дизель, литье, музыка, спойлер, сигн.-прогрев, мультилок. Тел.: 56-56-58, сот.: 8-904-6-575-047. (72743)
• М/а "Ниссан-Ларго" 90 г. вып., пасс., контр. двигат., бензин, 4ВД, 2 люка, с/с. Тел.: 52-55-64. (72750)
• М/а "Тойота-Таун-Айс-Ноах" 97 г. вып., пасс., бензин, 2 люка, литье, с/с. Тел.: 52-55-64. (72751)
• ЮМЗ-6 – 85 т. р. Тел.: 8-902-5-124-810. (72752)
• "Виста-Ардео" 99 г. вып. Обмен. Тел.: 584-662. (72753)

• "Марк"-2 91 г. вып., ВАЗ-2107 2002 г. вып. Недорого. Тел.: 67-94-03, 56-35-07. (72754)
• ГАЗ-3110 99 г. вып., белый, тонир., ц/з, сигнал. Тел.: 52-89-29, Юрий.
• "Н-Куба" 2001 г. вып., б/п, с/с, V 1,5 л. Тел.: 510-544. (72759)

Маршрутку. Тел.: 588-724. (72769)

• ЗИЛ-самосвал или меняю на ГАЗ-3307, ГАЗ-66. Тел.: 65-10-56. (72773)
• А/м "Т-Королла" 98 г. вып., б/п, цена 143000 р. и 92 г. вып., цена 120000 р.; "ММС-Галант" 91 г. вып.. цена 65000 р. Тел.: 58-66-94. (29950)
• А/м "Марк"-2, декабрь 97 г. вып., V 2,0 л, тонировка, литье, серебро, сигнал., ц. 8500 у. е. Тел.: 588-385. (29945)
• "Н-Винтроад" 98 г. вып., универсал, 1,8. Тел.: 51-62-75. (29944)
• ВАЗ-21093 2001 г. вып., впрыск, муз., сигнал., цена 130 т. р. Торг. Тел.: 588-385. (29943)
• А/м "Х-Аккорд" 96 г. вып., синий, 2 л, в отл. сост., цена 6,3 т. у. е. Тел.: 8-902-5-761-226. (29939)
• А/м "Т-Королла" 93 г. вып., G-салон, 1,6 л, синий, эл. сиденья, цена 125 т. р. Торг. Тел.: 8-902-5-761-226. (29942)
• А/м "Т-Камри" 92 г. вып., белый, литье R-15, 1,8 л, отл. сост., цена 126 т. р. Торг. Тел.: 8-902-5-761-226. (29941)
• А/м "Т-Креста" 89 г. вып., АКП, с/с – 37 т. руб.; "Т-Марк"-2 90 г. вып.. белый, АКП – 68 т. руб.; м/а "ХРБ" 92 г. вып., белый, МКП – 45 т. руб. На все торг. Тел.: 554-654. (29929)
• А/м "Тойота-Марк"-2 1993 г. вып., "снеж. королева", V 2,5 л, хор. сост., возможен обмен. Тел.: 65-10-51 после 19.00. (29926)
• А/м "Мазда-MPV" 97 г. вып., дизель, джип – 8000 у. е. Обмен. Тел.: 682-762. (29910)
• "Т-Камри" 95 г. вып., б/п – 6000 у. е. Тел.: 585-177. (29910а)
• "Т-Королла" 95 г. вып., б/п, с/с – 5000 у. е. Тел.: 585-177. (29910б)
• Маршрутку "Газель" 2002 г. вып., идеальная. Тел.: 54-82-48, 8-902-5-684-071. (29912)
• А/м "Н-Санни" 1989 г. вып. Тел.: 65-25-68. (29916)

А/м "Хонда-Сабер" 95 г. вып., в отл. сост., цена 6,5 т. у. е. Тел.: 8-902-5-123-143. (29928)

• "Нива"-21213 1995 г. вып. Тел.: 67-60-57. (29950)
• А/м "Москвич"-412ИЭ 1991 г. вып., в хор. сост. – 15000. Торг. Тел.: 68-10-33. (72777)

Классная машина по классной цене. Тел.: 53-23-74, 8-902-7-689-363. (72775)

• "Т-Камри" 90 г. вып., 35-й кузов. Недорого. Тел.: 524-998. (72781)
• А/м "Нива" 2000 г. вып., цвет зелено-голубой – 110 т. р. Тел.: 52-45-06, 58-43-30. (72780)

Маршрутное такси. Тел.: 56-65-34, 61-05-09. (29957)

• Микрогрузовик недорого. Тел.: 8-902-5-761-142. (72782)
• Снегоход "Рысь". Тел.: 53-51-52. (72757)
• З/ч к а/м "Н-Лаурель" 88 г. вып. Тел.: 54-05-95, Василий, в раб. время.
• Контрактные моторы: 4E-FE, 4S-FE, 3S-FE, GA-15-DE. Торг. Тел.: 54-31-57.
• Гараж в "Байкале". Тел.: 61-49-16. (72659)
• Гараж в "Искре"-1 (свет, тепло, охрана). Или меняю на грузовой а/м с доплатой. Тел.: 541-541.
• Капгараж в "Туристе" (тех. этаж, железн. ворота, свет) за 90 т. р. Тел. д.: 55-80-87. (72722)
• Гараж в "Восточном" (полностью оборудован). Тел.: 55-62-82.
• Гараж в "Привокзальном"-1 (4,5х9,5) – 215 т. р. Тел.: 641-145. (72736)
• Гараж в а/к "Сосновый" (4х6, возле профилактория "Родник"). Тел.: 55-24-46. (29894)
• Гараж в ГСК-2. Тел.: 8-902-5611-493. (29899)
• Капгараж в а/к "Жигули" (свет, охрана, тепло). Тел.: 56-13-94. (29904)
• Гараж в "Майске"-2. Тел.: 61-23-24.

• Гараж в "Сигнале" (6х4, есть все). Тел.: 54-01-59, сот.: 8-902-5-692-188. (72758)

Срочно подземный гараж на "Стальконструкции" за 60 т. р. Тел.: 51-44-00 вечером. (72764)

Гараж в "Майске"-4 под грузовой автомобиль. Тел.: 52-68-75. (72765)

• Гараж в а/к "Фара". Тел.: 51-53-28. (29925)
• Гаражи: в ГСК-2 и "Майске"-2. Обмен. Тел.: 676-687. (29911)
• Капгараж в а/к "Жигули". Тел.: 55-76-19. (72779)

Сруб на баню. Тел.: 52-30-69. (72680)

Срочно продам, сдам отдельное помещение (с землей). Тел.: 556-707. (29889)

• Усадьбу (15 сот., дом, все постройки, в 25 км от города). Тел.: 54-66-78.

Семена
Цветы
ТД «Щелкунчик», павильон 4
Предъявителю купона скидка 5%

• 3-комн. кв-ру улуч. планировки в 19 мр-не (62/40, телефон, 2 лоджии, балкон, 6 этаж). Тел.: 51-15-66. (29961)
• 2-комн. хрущ. (9 м/н, 2 этаж) – 450 т. р. Тел.: 524-457. (72746)
• 2-комн. хрущ. в 188 кв.-ле. Тел. во Владивостоке: (8-4232) 40-99-23 (раб.), 36-03-72 (раб.), 41-93-98 (дом.).
• Дом в Старом Китое. Тел.: 641-145. (72737)
• Дом в п. Байкальск (220 кв. м, центр города). Тел.: 8-902-7-648-223. (72756)

Киоск. Тел.: 52-76-13. (72726)

ПРОИЗВОДСТВЕННАЯ ГРУППА "ТОДЕКС"
т. 54-51-57
МЕБЕЛЬ на заказ по вашим размерам
Современный дизайн
КУХНИ
Доставка и установка — бесплатно
КРЕДИТ на 1 год
• Магазин "Универмаг" на ул.Чайковского, 2 эт.
• База "Сатурн", ТЦ "Мебель", пав. 11 • Магазин "Галант", 177 кв-л, 2 эт.

Действ. киоск на центр. рынке + товар, пивн. емк., хол-ки (честн. продавец) – 50 т. р. Рассрочка. Или обмен на а/м, гараж, комнату. Тел.: 681-897. (72730)

Отдельно стоящий павильон на ДСК. Тел.: 596-029. (29866)

• Витрину (кубы), дешево. Кассовый аппарат ККМ "Астра". Тел.: 67-26-03, 54-18-14.

Кабинку на "шанхайке" (русские ряды). Тел.: 8-902-172-8227. (29901)

Перспективную кабинку (продукты). Тел.: 8-902-511-2237. (29897)

Бутики: ДСК, зал 1 и в маг. "Карлен". Тел.: 642-337. (72744)

Фирму такси. Тел.: 56-46-46, аб. 9069. (72771)

Кабинку на "шанхайке". Тел.: 52-65-24. (72766)

Торг. оборудование. Тел.: 53-69-49. (29949)

Кабину в "Олимпиаде". Тел.: 51-01-65. (29940)

Отдел косметики. Тел.: 67-19-76. (29933)

Торговое оборудование (морозильные прилавки, лари), возможно с торговым местом. Тел.: 55-17-31 после 20.00. (29914)

Прод. кабину на "Сатурне". Тел.: 8-902-7-649-587. (72786)

Пенопласт (ширина 1,5 м, длина 2 м, толщина 5 см). Стоимость 50 руб. за лист. Тел.: 508-538. (72661)

• Железные ворота на гараж (2,5х2,5). Тел.: 56-13-94. (29905)
• Чугунные батареи. Тел.: 56-13-94. (29906)

Облицовочный кирпич с доставкой. Тел.: 56-13-94. (29907)

• Сотовый телефон "Нокиа"-6100, цв. экран – 3500 р. Тел.: 56-00-36. (29892)
• В/карту Geforce 4mx440 128 mb. Тел.: 54-64-61. (29850)
• Телевизор "Голдстар", диаг. 37 – 2000 руб. Тел.: 56-58-61. (72767)
• Компьютер "Селерон" 400 Мгц, 256 Мб, 80 Гб Riva TNT2. Тел.: 8-902-1-717-648.
• ПК-4. Цена 17 тыс. Тел.: 8-902-5-761-142. (72783)
• Холодильник "Бирюса" 2-камерный, магнитофон "Комета" с 2 колонками. цв. ТВ "Горизонт" (диаг. 61 см), цв. ТВ "Юность" (диаг. 37 см). Тел.: 51-15-66. (29960)

Извещение

Форма № ПД-4

Благотворительный фонд «ВОЗРОЖДЕНИЕ ЦЕРКВИ»
(наименование получателя платежа)
3801035667
(ИНН получателя платежа)
Р/сч 40703810418310100118 К/сч 30101810900000000607
(номер счета получателя платежа)
в Иркутский банк СБ РФ г. Иркутск АО 7690
(наименование банка и банковские реквизиты)
БИК 042520607
ОКОНХ 98600, ОКПО 39098664
На строительство храма «Святой Троицы» в г. Ангарске
(наименование платежа)
Дата_____ Сумма платежа_____ руб._____коп.
Плательщик (подпись) _____

Кассир

Квитанция

Благотворительный фонд «ВОЗРОЖДЕНИЕ ЦЕРКВИ»
(наименование получателя платежа)
3801035667
(ИНН получателя платежа)
Р/сч 40703810418310100118 К/сч 30101810900000000607
(номер счета получателя платежа)
в Иркутский банк СБ РФ г. Иркутск АО 7690
(наименование банка и банковские реквизиты)
БИК 042520607
ОКОНХ 98600, ОКПО 39098664
На строительство храма «Святой Троицы» в г. Ангарске
(наименование платежа)
Дата_____ Сумма платежа_____ руб._____коп.
Плательщик (подпись) _____

Кассир

Платные объявления

• Мебель б/у: диван-книжка, стенка детская, шкаф трехстворчатый светлый, прихожая 4-створчатая с антресолью, 2 кресла-качалки, детская кроватка, кресло раскладное. Тел.: 51-15-66. (29962)

• Коляску "зима–лето" (в отл. сост., Польша) – 5000 р. Торг. Тел.: 56-54-88. (72778)

• Подклады: мужские, женские, ушаночные. Тел.: 8-902-1742-357. (29688)

Шкуры нерпы (Норвегия). Тел.: 67-49-18. (29908)

• Шапку-ушанку (цельная, р-р 62). Тел.: 681-446.

• Кож. брюки, р-р 52, 56. Тел.: 61-23-24.

Формовки (сурок). Тел.: 56-46-46, аб. 9632. (72772)

Финки, кепки из байкальской нерпы, ушанки, формовки из ондатры. Тел.: 515-527. (29918)

Ушанки из ондатры. Недорого. Тел.: 8-902-512-3166. (29958)

• Шубку детскую мутон., черную. Тел.: 51-15-66. (29959)

• Лыжи Ficsher б/у – 6 т. р.; лыжи Madhus б/у, с креплением – 4700 руб. Тел.: 51-73-27. (29886)

• Кровать 1,5-спальную, мягкий уголок, стир. машину "Белка"-4. Тел.: 61-23-24.

Ваш личный консультант oriflame т. 55-97-21

Картофель. Доставка. Тел.: 54-37-79. (29909)

Картофель. Доставка. Тел.: 52-55-99. (29937)

Дрова колотые. Тел.: 8-904-3-534-960. (72763)

• Подарите себе и близким бобтейла на счастье. Продаю 3-месячного котенка (курильский бобтейл). Недорого. Тел.: 52-45-06, 58-55-45.

• Щенков питбультерьера. Тел.: 67-52-05. (29924)

• Котят донского сфинкса. Тел.: 56-85-22. (29954)

КУПЛЮ

Отводы, фланцы, задвижки, вентили, электроприводы, электроды. Тел.: 683-593, 649-640. (72673)

ЗКС, задвижки, фланцы. Тел.: 53-92-60, 8-902-519-7966. (72708)

Сотовые телефоны б/у. Покупка, продажа. Тел.: 8-904-6-573-143. (72738)

Подшипники, задвижки, ЗКС, фланцы, отводы, вентили. Тел.: 53-15-05, 584-793. (72741)

• Манеж. Тел.: 53-94-06. (72749)

• Сот. тел. Тел.: 67-63-88.

Арматуру, лист, уголок и др. мет. прокат, эл. приводы, ЗКС, СППК. Тел.: 8-902-172-51-32, 54-95-08. (72760)

Недорого ВАЗ, можно аварийный. Тел.: 554-654. (29931)

Недорого а/м иномарку, можно в аварийном состоянии. Тел.: 554-654. (29930)

РЕМОНТ ТЕЛЕВИЗОРОВ
Без выходных Тел.: 67-20-10

Торговые площади под магазин. Тел.: 509-073. (72768)

• ПТС на "Калдину". Тел.: 643-304. (72770)

МЕНЯЮ

• ВАЗ-21099 97 г. вып., на "Тойоту" не ранее 91 г. вып. Тел.: 8-904-659-48-61, 51-76-04.

• 3-комн. улуч. планировки на частный дом в городе со всеми удобствами. Тел.: 65-28-71. (29852)

РАЗНОЕ

Ремонт ТВ недорого. Гарантия. Тел.: 61-50-73, 52-53-91. (72387)

Ремонт любых телевизоров (до 280 руб.). Тел.: 53-59-66. (29133)

Ремонт любых телевизоров. Недорого. Тел.: 53-13-87. (29134)

Мастерская при "Рембыттехнике" (2 эт.) производит
РЕМОНТ ТЕЛЕВИЗОРОВ
Вызов механика на дом по тел.: 005, 52-33-06

Ремонт ТВ. Тел.: 53-13-49. (71953)

Ремонт телевизоров. Вызов бесплатно. Тел.: 55-70-59. (72211)

Ремонт любых телевизоров. Гарантия. Тел.: 55-05-49. (29775)

Замена, разводка антенн, кабеля. Тел.: 65-07-05. (72428)

Установка, настройка спутниковых антенн. Тел.: 548-018. (29872)

Спутниковые антенны, установка. Тел.: 615-362, 615-329. (29936)

Эл. проводка: перенос, удобное размещение эл. приборов. Тел.: 683-373. (29947)

Евроремонт кв-р любой сложности и только в комплексе! Дизайн. Качество, рекомендации. Тел.: 585-271. (29661)

Плотник. Тел.: 54-61-02. (72515)

Электрик. Тел.: 67-21-94. (29174)

Сантехработы. Аккуратно. Недорого. Тел.: 519-098. (29831)

Электрик. Тел.: 651-281. (29830)

Кладу плитку. Тел.: 51-97-97. (72608)

Агентство ОДИН ДОМА
Фото- и видеосъемка
Тамада, клоуны

ПРЕДЛАГАЕМ УСЛУГИ няни, сиделки, психолога, плотника, электрика, сантехника, мелкий ремонт по дому, ремонт швейных машин

Побелка, покраска, обои, кафель. Быстро, недорого. Тел.: 515-836. (29847)

Комплексный ремонт помещений. Тел.: 531-005. (72697)

Кладу плитку. Тел.: 682-552. (29888)

Сантехработы. Аккуратно. Тел.: 56-31-71. (72724)

Ремонт кв-р. Тел.: 51-38-38. (29184)

Ремонт кв-р. Тел.: 58-00-46. (29828)

Ремонт кв-р. Тел.: 52-90-09. (72718)

Клею обои, потолочную плитку, ДВП, линолеум. Тел.: 55-28-84. (29896)

Установка дверей, настил полов и пр. Тел.: 51-74-40. (299030

Комплексный ремонт любой сложности, помощь в дизайне, покупке материала. Тел.: 516-082. (72739)

Кладу кафель. Тел.: 524-424. (72762)

Ремонт кв-р. Тел.: 647-912. (29923)

Чайка магазин ЧАЙКА
строительно-хозяйственный
82 кв-л, д. 3, тел.: 53-27-46
Приглашаем за покупками
НОВОЕ ПОСТУПЛЕНИЕ ТОВАРА
Рождественские ПОДАРКИ
• лаки, краски, эмали
• пластиковая канализация
• сантехника
• аксессуары
• линолеум
• изовер (теплоизоляция)
Бесплатная доставка
Пенсионерам скидка 5%

Электрик. Тел.: 65-73-25. (29921)

Быстро, качественно, недорого кладем плитку, стелем линолеум. Тел.: 548-928. (29921)

Плотник. Тел.: 547-209. (29938)

Кладу плитку. Качество. Тел.: 8-904-6-595-129. (29948)

Сантехник на дом. Тел.: 55-00-76, 8-902-174-20-11. (29960)

Сверлим бетон, навеска предметов быта. Тел.: 61-51-76. (29953)

Грузоперевозки. Без выходных. Тел.: 54-45-71. (29848)

Перевозки. Дрова, песок, мусор. Тел.: 566-823. (29291)

Перевозки. Тел.: 65-13-42. (29669)

Ремонт швейных машин. Без выходных. Тел.: 51-13-75. (29837)

Проблемы с компьютером? Звоните! Тел.: 8-902-5-763-098. (72463)

Установка счетчиков на горячую воду. Оформление в АТСК. Тел.: 54-80-18. (29660)

Шью постельное белье. Вяжу все. Тел.: 51-38-38. (29183)

• Ремонт компьютеров. Тел.: 8-902-7-685-615, 67-86-74.

Компьютеры: ремонт и настройка. Качество, гарантия. Тел.: 647-224, 53-94-06. (72748)

Настройка компьютера. Тел.: 61-51-76. (29952)

Табуретки – 180 руб. Изготовление. Доставка. Перетяжка. Тел.: 528-225. (29951)

Ремонт а/м у вас в гараже. Тел.: 8-22-602-824. (29934)

Ремонт приборов КИП. Тел.: 8-902-5-149-803. (29917)

Перетяжка м. мебели на дому. Тел.: 652-694. (29915)

Любая помощь по английскому. Тел.: 68-18-35, 53-23-74. (72776)

• Фотосъемка свадеб, рекламы, профессиональная цифровая камера, съемка на баннеры. Тел.: 8-902-1-727-552, 67-86-74.

• Качественно и быстро наберем тексты (5 руб./стр.). Распечатка текстов (2 руб./стр.). Тел.: 54-97-01.

• Цифровые фото, сканирование и обработка фото. Тел.: 614-507.

Гадаю. Тел.: 67-13-57. (29554)

Гадание Таро. Тел.: 567-578. (71802)

Таро. Работа с фото. Тел.: 67-55-48. (29927)

Работа на свободном графике. Возможность обучения. Тел.: 56-80-95, с 20 до 21 ч. (72731)

Интересная работа, свободный график, стабильный доход. Тел.: 56-05-81. (72732)

Работа. Воспользуйтесь своим шансом заработать. 120–530 у. е. Тел.: 51-0006, с 9.00 до 14.00. (29814)

Работа для всех. Поспешите. Тел.: 55-28-73. (29862)

Работа для серьезных предприимчивых людей, желающих иметь собственный бизнес. Тел.: 67-42-59, 8-902-172-87-92. (29920)

Требуется начальник цеха корпусной мебели. Тел.: 558-092 вечером. (72689)

Требуются дизайнер, менеджер. Тел.: 53-03-77. (29885)

В связи с увеличением объемов строительства организации для работы в г. Иркутске-2 требуются каменщики, плотники-бетонщики, электрик. Стаж не менее 5 лет. Звонить по тел.: 55-22-00 после 20.00. (72723)

Требуется,повар на полуфабрикаты. Скорость и опыт обязательны. Тел.: 57-68-67 до 16.00. (72734)

Требуется водитель с личным м/грузовиком для развозки хлеба. Тел.: 57-68-67 до 16.00. (72735)

Требуется менеджер по продажам с опытом работы. З/пл. 4 т. р. + %. Тел.: 596-427. (72540)

Требуется продавец в отдел "Овощи-фрукты". З/пл. от 200 руб. Тел.: 58-84-36, 51-85-50. (29902)

В закусочную требуются: продавец, кух. работница, возраст от 30 лет. Обращаться: 17 м/н, а/к "Сигнал", закусочная "Емеля". (29900)

Требуется продавец в мебельный магазин, знание ПК. Тел.: 55-15-30. (29895)

Требуется продавец продтоваров, 25–40 лет, ЧП, санкнижка, хорошие условия. Обр.: маг. "Глобус", 12 "А" м/н, д. 13, с 9.00 до 22.00. (72749)

Строительная организация «ВЕКТОР»
• Евроремонт, отделка
• Сантехнические и электромонтажные работы
• Реконструкция
Тел.: 57-42-24, 89021741854

Требуются грузчики, непьющие, некурящие, физ. крепкие. Зарпл. 4500–9000 р. + беспл. пит., общежит. Тел.: 58-88-88. (72755)

Требуется водитель с л/а универсал, шиньон, м/а. Тел.: 51-44-97 с 9–12, 20–22. (72761)

В салон требуются мастера – дамский, наращивание. Тел.: 54-82-48. (29913)

Требуется водитель кат. "Д", автослесарь. Тел.: 53-23-74, 8-902-7-689-363. (72774)

• Плотник по отделке ищет работу. Тел.: 54-64-61. (29890)

• Сдается 3-комн. кв-ра в центре Иркутска. Телефоны посредников – в Иркутске: 63-61-89, в Ангарске: 530-552. (29884)

Сдам боксы в центре города (свет, тепло, канализация, охрана). Тел.: 53-67-84, 8-902-5-143-284. (72727)

• Сдам в аренду гараж в 60 квартале. Или продам. Тел.: 67-15-44.

• Сдам комнату на подселении. Тел.: 52-81-32. (72745)

Торговой компании на постоянную работу
ТРЕБУЮТСЯ:
• **ТОРГОВЫЙ ПРЕДСТАВИТЕЛЬ**
• **СУПЕРВАЙЗЕР**
Требования: 20-30 лет, л/а, желание работать,
Оплата высокая, стабильность
т. 53-24-67, 69-66-90, 58-63-68, 58-68-99, с 10 до 17 ч.

• Сдам в аренду комнату, желательно женщине. Тел.: 53-57-96, 52-48-33, Светлана.

• Сдам 1-комн. кв-ру в 93 кв-ле, 3 эт., пустая, надолго. Тел.: 8-902-760-22-97. (29935)

• Сниму 1-комн. кв-ру на долгий срок, недорого. Оплата ежемесячно. Тел.: 8-902-1-729-558. (72747)

• Сниму кв-ру в 17, 18, 19, 22 мр-нах. Тел.: 65-25-03. (29932)

• Сниму меблир. кв-ру в 80, 81, 82, 88, 106 кварталах, на 1-2 месяца. Дорого. Тел.: 8-902-7-602-619.

• Утерянный 15 декабря цифровой фотоаппарат "Minolta Dimage XG" прошу вернуть за вознаграждение. Тел.: 610-523.

• Утерянные документы на имя Бахаревой Татьяны Анатольевны вернуть за вознаграждение. Тел.: 54-48-29.

Подари себе новое лицо! Лифтинг-система позволит вам выглядеть моложе на 5–10 лет. Тел.: 67-42-59, 8-902-172-87-92. (29919)

Информация о плательщике:

_____
(Ф. И. О., адрес плательщика)

_____

_____
(ИНН налогоплательщика)

№ _____
(номер лицевого счета (код) плательщика)

Информация о плательщике:

_____
Ф, И. О., адрес плательщика)

_____

_____
(ИНН налогоплательщика)

№ _____
(номер лицевого счета (код) плательщика)

Сердечно благодарим за помощь в строительстве Храма! Спаси, Господи!

Бесплатные объявления

КУПОН БЕСПЛАТНОГО ОБЪЯВЛЕНИЯ В ГАЗЕТУ «СВЕЧА»

☐ куплю
☐ продам
☐ меняю
☐ разное

Печатается в порядке очередности. В одном купоне должно быть только ОДНО объявление

Высылать по адресу: **Ангарск-30, газета «Свеча»**, или принести по адресам: 38 кв-л, д.14 (ост. тр. «Московская»); 8 мр-н, дом 3 (слева от кафе "Баскин Роббинс", ост. "Магазин "Центральный")

ПРОДАМ

АВТОМОБИЛИ

• "БМВ-525" 93 г.в. (универсал, турбодизель, расход 8 л на 100 км, черный, литье, кожаный салон, МР-3, сигн.), за 190 т.р., торг, или обмен на японский а/м не ранее 95 г.в. Тел.: 8-9025-197-885, 52-96-22.

• "Т-Королла" 93 г.в. (куз. 100, двиг. 5А, 1,5 л, АКП режимная, с/с, зимняя новая резина), за 110 т.р. Тел.: 52-94-24, 8-9021-742-825.

• ВАЗ-2108 91 г.в. (хор. сост.); "Москвич-2141" 93 г.в. Тел.: 55-66-66.

• "Т-Чайзер" 85 г.в. Тел.: 53-92-88.

• Грузовой фургон "Ниссан-Атлас" 90 г.в. (г/п 2 т), за 90 т.р. Тел.: 51-01-80.

• "Дэу-Леманс" 91 г.в. Тел.: 8-9025-112-559.

• "Ниссан-Прерия" 97 г.в. (4ВД, 7 мест, 2 люка, 2 л, холодильник, литье, б/п). Тел.: 55-98-04.

• "Т-Спринтер" 96 г.в. (универсал, в РФ 2 года). Тел.: 8-9025-613-140.

• ПТС на "Субару-Леоне" 86 г.в. Тел.: 67-88-66.

• "Мицубиси-Кантер" 88 г.в. (кап. ремонт, мебельный фургон, 3 т), за 97 т.р., или обмен на легковой а/м. Тел.: 8-9025-197-885, 52-96-22.

• "Хонда-Орхия" 97 г.в. (б/п, зеленый). Тел.: 52-41-89.

• "Мицубиси-RVR" 95 г.в. (красный, 4ВД, CD), за 5800 у.е. Тел.: 54-91-25 после 20 час., Светлану.

• ВАЗ-21011 79 г.в. (хор. сост., кап. ремонт двигателя, ходовой в 2003 г., новый аккумулятор, резина). Тел.: 65-24-35.

• "Москвич-412" 83 г.в., недорого. Тел.: 59-22-64.

• "Т-Ипсум" 98 г.в. (есть все, черный, б/п по РФ). Тел. поср.: 55-33-86 с 18 до 21 час.

• "Ниссан-Пульсар" 98 г.в. (б/п, 1,5 л, АБС, 2 подушки, хрустальные фары, колёса на 13), за 6200 у.е. Тел.: 69-52-13.

• "Мазда-Фамилия" 98 г.в. (без пробега по СНГ, АВС, аэрбэг). Тел.: 56-02-24, 8-9025-613-140.

• ЗИЛ-131 (новый, пробег 1700 км, с консервации), за 65 т.р. Тел.: 52-86-48, 8-9025-197-962.

• "Ниссан-Цефиро" 97 г.в. (универсал, б/п, "снежная королева"). Тел.: 55-20-19.

• ГАЗ-21; ВАЗ-2101. Тел.: 61-20-11.

• ВАЗ-21074 2003 г.в. (пробег 12 т. км, отл. сост.), за 110 т.р. Тел.: 8-9025-197-325.

• "Ниссан-Блюберд" 90 г.в. (белый, 1,8 л, 4ВД, сигн.). Тел.: 59-33-34, 55-15-71 вечером.

• "Субару-Алгоне" 85 г.в. (хор. сост., 4ВД, спортивная турбина). Тел.: 8-9043-540-398.

• "ММС-Либеро" 98 г.в. (1,3 л, автомат, аэрбэг, универсал, регул. руля, б/п). Тел.: 59-16-55, 648-435.

• ГАЗ-31М29 93 г.в. (цвет темный, хор. сост.), торг. Тел.: 56-53-20.

• "Волга" 60 г.в. (хор. сост.). Тел.: 53-05-24.

• ВАЗ-2108 95 г.в. (хор. сост.). Тел.: 8-9046-581-188.

• "Т-Королла" 98 г.в. (седан, механика, белый, V 1,5 л, брызговики, б/п), за 6400 у.е. Тел.: 67-84-37.

• "Т-Королла" 98 г.в. (с/с, седан, механика, V 1,5 л, брызговики, б/п, белый), за 6400 у.е. Тел.: 51-27-37.

• «Т-Корона» 88 г.в. (1,8 л, АКПП). Тел.: 51-13-15.

• "Т-Хайс" 93 г.в. (левый руль, темно-синий, МКП, литье на 15, отл. сост., пассажир.). Тел.: 52-32-98 после 20 час.

• "Т-Чайзер" 85 г.в. (мех. коробка, двиг. 1Ж, V 2 л), за 50 тыс. руб. тел.: 53-92-88.

• "Т-Ипсум" 96 г.в. (серебро, 2 аэрбэга, ABS, CD, литье, тюнинг). Тел.: 55-50-45.

• "Т-Корона-Премио" 96 г.в. (двиг. 7А, V 1,8 л, в аварийном сост.), за 110 т.р. Тел.: 54-92-97.

• Джип "Ниссан-Террано" 92 г.в. (V 3 л, бензин, механика, эл. пакет, "Пионер", литье, 4ВД, новая резина, туманки, кенгурин, секретка, ухожен). Тел.: 53-22-53.

• М/а "Лит-Айс" 86 г.в. ("аквариум", бензин, 2У, 2 печки, литье). Тел.: 8-9025-195-712.

• М/г "Мазда-Титан" 87 г.в. (2,5 л, самосвал, тент, дуга). Тел.: 51-76-62.

• "Хонда-Цивик" 91 г.в. (4 двери, АКП, 1,5 л). Тел.: 51-76-62.

• "Марк-2" 91 г.в. (люк, литье, 2 л). Тел.: 51-76-62.

• "Лит-Айс" 87 г.в. ("аквариум", бензин, 2У, АКП, 4ВД, 2 печки). Тел.: 51-76-62.

• "Москвич-2140" 83 г.в. (много запчастей). Тел.: 53-95-02.

• "Т-Ора" 2001 г.в. (2 аэрбэга, 1,8 л, 140 л.с., пробег 20 т. км, жидкое табло, с/с, навигация, магн., TV, литье на 15, 4ВД), за 13700 у.е., или обмен. Тел.: 58-53-52.

• ГАЗ-3110 2000 г.в. (150 л.с., ГУР, белый, сигн., тюнинг). Тел.: 586-850.

• "Ниссан-Цефиро-Круиз" 98 г.в. (универсал, белый, V 2 л), за 9000 у.е. Тел.: 56-27-66 (автоответчик), 8-9025-125-770, 8-9025-127-444.

• М/г "Ниссан-Атлас" 90 г.в. (фургон, 3 т, V 3 л). Тел.: 54-25-78, 56-62-97.

• "Хонда-Цивик" 86 г.в. (хэтчбек, двиг. EV), на запчасти. Тел.: 56-53-05.

• "Т-Ипсум" 98 г.в. (с/с, литье, а/б, сонары, тонировка, V 2 л, черный, без пробега по РФ). Варианты обмена. Тел.: 8-9021-726-806, 588-323.

• "Москвич-2141" 93 г.в. (пробег 60 т.км, норм. сост.), за 28 т.р. Тел.: 51-66-64.

• "Т-Чайзер-Таурер-S" 97 г.в. (2,5 л, б/п, ж/д доставка, бензин, "снежная королева", 4 подушки безопасности, ксенон, CD, спойлер, с/с, АВС), за 10500 у.е. Тел.: 64-36-12.

• ГАЗ-31029 97 г.в. (двиг. 406, впрыск, пробег 40 т.км, ц/з, сигн., магн. CD, акустика, литье, резина "Бриджстоун", идеальное сост.), за 140 т.р. Тел.: 54-71-53.

• "Т-Марк-2" 90 г.в. (двиг. 2LT, дизель, расход 8 л, литье, салон-велюр, климат-контроль, отл. сост.). Тел.: 550-093 после 18 час.

• "Т-Ипсум" 97 г.в. (белый, отл. сост.). Тел.: 52-58-98.

• "Хонда-Одиссей" 96 г.в. (синий, "аквариум", люк, "Кенвуд", отл. сост., в РФ 1 год), за 270 т.р. Тел.: 583-900.

• Срочно! М/г "Ниссан-Атлас" 88 г.в. (1,5 т, МКП, двиг. новый, треб. небольшой ремонт жестянки, замена лобового стекла). Тел.: 610-620, пейджер: 56-46-46 для аб. 5206.

• "Т-Чайзер" 89 г.в. (1,8 л, электропакет, хор. сост.). Тел.: 51-48-45.

• "Хонда-Домани" 94 г.в. (CD, сигн., 1,5 л, VTEC, отл. сост.). Тел.: 681-052, Ольга.

• ВАЗ-21099 96 г.в. (цвет "коралл", спойлер, магн., низкая панель), за 93 т.р., торг. Тел.: 8-9025-761-051.

• "Опель-Вектра" 97 г.в. (универсал, 2 л, серый перламутр). Тел.: 61-46-50.

• "Т-Марк-2" 93 г.в. (дизель), за 5400 у.е., торг. Тел.: 8-9025-684-818.

• "Т-Виста" 94 г.в. (40-й кузов, серебристый металлик, тонир., отбойник, магн., сигн., 1,8 л), за 6000 у.е. Тел.: 55-24-58, 8-9025-611-790.

• "Т-Королла-100" 92 г.в. (с/с, двиг. 2 л, дизель, белый). Тел.: 55-56-15, 8-9025-761-727.

• ГАЗ-31029 93 г.в. (отл. сост., новая резина, шиповка), за 58 т.р. Тел.: 65-24-27.

• "Ока" 2000 г.в. (в аварийном сост.). Тел.: 52-55-75.

• "Т-Виста" 98 г.в. (новый кузов, белый, двиг. 1SS, 1,8 л, сигн., литье), возможен обмен. Тел.: 8-9021-726-442.

• "Т-Королла-100" 92 г.в. (с/с, двиг. 2 л, дизель, белый). Тел.: 55-56-15, 8-9025-761-727.

• УАЗ сентябрь 2000 г.в. ("санитарка", двиг. после кап. ремонта). Тел.: 8-24-3-23-22, Володя.

• М/а "ММС-Делика" 90 г.в. (турбодизель, МКП, 4ВД, турботаймер, сигн., 2 печки, кондиц., с/салон, отл. сост., в РФ 4 года), за 6800 у.е. Тел.: 67-01-84.

• "Т-Королла" 93 г.в. (куз. 100, двиг. 5А, 1,5 л, АКП режимная, с/с, зимняя новая резина), за 110 т.р. Тел.: 52-94-24, 8-9021-742-825.

• ВАЗ-21011 79 г.в. (белый, 1,6 л). Тел.: 8-9021-729-327.

• "Ниссан-Скайлайн" 95 г.в. (отл. сост.), или обмен на "Тойоту". Тел.: 56-27-19, 58-54-10.

• ГАЗ-31029 97 г.в. (АИ-80, белый, отл. тех. сост.), или обмен на кап. гараж в м/р-нах или на «Газель» борт, тент. Тел.: 56-21-99.

• М/г "Ниссан-Атлас-150" 91 г.в. Тел.: 55-33-07 вечером.

• "Хонда-Инспайер" 95 г.в. (сигн., автозапуск, хор. сост.). Тел.: 67-47-53.

• "Ока" 2002 г.в. (на ходу), за 50 т.р., торг. Тел.: 53-33-94.

• ГАЗ-31029 96 г.в. (хор. сост., в июле 2004 г. установлено газовое итальянское оборудование). Тел.: 55-49-47 вечером.

• «Ниссан-Максима" 91 г.в. (V 3 л, левый руль, ABS, АКП, полный эл. пакет, кожаный салон, люк, CD). Тел.: 67-73-58 вечером.

• М/а «Ниссан-Ваннет» 90 г.в. (с/с, 4ВД, дизель), или обмен. Тел.: 51-85-29.

• ВАЗ-21093 99 г.в. (литье, инжектор, V 1,5 л, «изумруд»), за 110 т.р., торг. Тел.: 67-29-97.

• «М-Делика» 99 г.в. (дизель, 4ВД, люк, CD, автомат, пассажир., литье, черный, квадратный, V дв. 2,5 л, двиг. 4D56, идеальное сост.), за 11200 у.е., или обмен на японский грузовик 3-5 т. Тел.: 51-47-70.

• ВАЗ-21063 91 г.в. (отл. сост., есть всё), за 65 т.р., торг. Тел.: 56-41-71.

• «Т-Чайзер» 90 г.в. (ж/табло, круиз-, климат-контроль, ионизатор, сонары, реж. АКП, двиг. 1Ж-ЖЗЕ, 2 л, спойлер, литье, тонировка, эл. сиденья), за 95 т.р.; «Мазда-Демио» 99 г.в. (с/с, серебристый, АКП, 1,3 л), за 155 т.р. Тел.: 53-53-55.

• «Хонда-Капа» июнь 98 г.в. (1,5 л, АКПП, серебро, с/с, тюнинг, тонировка, чейнджер, сигн. с пейджером, секретка, R-14 + комплект летней резины), за 6000 у.е., или обмен с доплатой на паркетник, минивэн. Тел.: 51-87-02, 58-91-30.

• «Т-Калдина» 96 г.в. (белый, АКП, сигн., автозапуск, магн., рессоры, R-13, г/п 500 кг), за 155 т.р. Тел.: 56-06-41.

• «Т-Королла» 99 г.в. (с/с, сигн., 2 подушки, ABS, АКП), за 7000 у.е., торг, или обмен на жилплощадь. Тел.: 58-53-26 днем, 54-16-32 вечером.

• «Т-Спринтер» 98 г.в. (белый, универсал, без пробега). Тел.: 54-79-85.

• «Хонда-CRV» 97 г.в. (б/п, 4ВД, ABC, CD, магн., тюнинг, спойлер, V 2 л). Тел.: 52-49-46.

• ВАЗ-21043 89 г.в. («сафари», кап. ремонт двиг.), за 35 т.р., торг. Тел.: 56-37-53, 8-9027-692-058.

• Срочно! ВАЗ-21093 99 г.в. (черный), за 92 т.р., торг. Тел.: 61-04-67.

• "Мазда-Миления" 99 г.в. (V 2,5 л, литье, хрусталь, 2 подушки, CD, TV, идеальное сост.), за 10500 у.е. Тел.: 58-54-59.

• "Н-Авенир-Салют" 98 г.в. (универсал, "снежная королева", есть всё, отл. сост., в РФ 11 мес.), за 8000 у.е. Тел.: 8-9021-722-370.

• "Москвич-2140" 86 г.в. (хор. сост.). Тел.: 54-03-78.

• "Ниссан-Скайлайн" 95 г.в. (отл. сост.), или обмен на а/м "Тойота". Тел.: 56-27-19, 58-54-10.

• "Н-Датсун" 90 г.в. (TD-27, 4ВД, черно-серый, дуга, кенгурин, новая подвеска, амортизаторы, хор. тех. сост.). Тел.: 8-9021-728-854.

• КамАЗ-5410 + п/прицеп "Алка Чешка", 36 куб.м. Тел.: 8-9025-149-244, раб.: 54-31-26.

• "Т-Калдина" 96 г.в. (2 г. в РФ, серый металлик, рессоры, R-13, г/п 500 кг, сигн., бензин, двиг. 5Е, V 1,5, АКП, магнитола, чехлы, хор. сост.), за 139 т.р., или обмен на сухой гараж. Тел.: 56-54-11.

• ВАЗ-2104 89 г.в. (кап. ремонт двиг.), за 40 т.р., торг. Тел.: 677-326, 58-55-97.

• "Т-Марк-2" 86 г.в.; "Ниссан-Датсун" 89 г.в., или обмен. Тел.: 51-49-54, 53-13-08.

• Мотоцикл "Урал" (одиночка, тюнинг), за 12 т.р. Тел.: 55-23-30.

• ВАЗ-21074 97 г.в. ("баклажан", двиг. 06, 1,6 л, 5-ст. КПП, магн., съемная панель, хор. сост.), за 80 т.р., торг, обмен, варианты. Тел.: 65-23-51 до 22 час., Сергей.

• "Москвич-2140" 79 г.в. (норм. тех. сост., двиг. 40 л.с. от "Запорожца"), недорого. Тел.: 8-9025-123-277.

ШЭЛДС
автозапчасти б/у из Японии
Грузовые кабины
Оптика, стекла
Детали кузова
ДВС и АКПП
Радиаторы
Ходовая часть
И многое другое
Приглашаем к сотрудничеству ОПТОВИКОВ!
Ангарск, ЗАО "Таврия", ул.К.Маркса, 87, цех по ремонту иномарок, т/ф: 50-77-55
Внимание! Фирма "ШЭЛДС" к авторазборке отношения не имеет

АВТОЗАПЧАСТИ
б/у из Японии
Запчасти на заказ от 24 ч.
КРЕДИТ
НОВОЕ ПОСТУПЛЕНИЕ
Адреса: Ангарск, 211 кв-л, д. 7, магазин "БАБР", т. 54-31-57;
Иркутск, Лисиха, тел.: 560-147

Охранное предприятие «Викинги»
Викинги — Охранное предприятие
Цены на оборудование и услуги охраны

Наименование объекта	Стоимость оборудования	Абонентская плата
Офис, магазин, павильон	от 9000 р.	6 р./час
Тревожная кнопка	от 7700 р.	3,5 р./час
Стационарный пост		33-38 р./час

Кредит до 1 года. Пенсионерам скидка на монтаж 10%
Ангарск: Адрес: 86 кв-л, дом 18. Тел.: 53-04-06, 53-00-91
Усолье-Сибирское: Адрес: ул.Красных Партизан, дом 8, офис 54, тел.: 4-33-67

магазин "Центральный"
ПРОКАТ АВТОМОБИЛЕЙ
☎ 56-15-56

автозапчасти
механика, кузовные детали, глушители
ВАЗ ПРЯМЫЕ ПОСТАВКИ ИЗ ТОЛЬЯТТИ
3000 наименований. Гарантия качества. Низкие цены
НАЛИЧНЫЙ И БЕЗНАЛИЧНЫЙ РАСЧЕТ
Рынок ДСК ("шанхайка"), промзал 3, каб. 15
Открытый рынок запчастей в 17 мр-не, пав. 26

СДЕЛАЙ ПРАВИЛЬНЫЙ ВЫБОР!
АВТОСИГНАЛИЗАЦИИ
Системы автопрогрева, секретки и другое
ГАРАНТИЯ ДО 3 ЛЕТ
С левой стороны ж/д вокзала за зданием почты, с 10 до 19. Тел.: 58-29-59, 52-21-01

Поздравляем всех ангарчан с Новым Годом!
Приглашаем в наш автосервис! Всех клиентов с 23 декабря по 10 января ждут новогодние **СКИДКИ** и **ПОДАРКИ**!!!
- Замена масла в двигателе (масла LG, Mobil 1, Castrol)
- 100% замена масла АКПП, МКПП
- 100% замена охлаждающей жидкости
- Замена ГРМ, свечей, сальников, колодок
- Замена фильтров (воздушные, топливные)
- Ремонт подвески (замена пружин, установка амортизаторов KYB)
- Промывка топливных систем инжекторных и дизельных двигателей
- Компьютерная диагностика двигателя
- Наличный и безналичный расчет
- Заключаем договора с предприятиями

СТО на Горького (Ул.Горького, 2), т.52-93-87 с 8.00 до 20.00 без выходных

АВТОСТЕКЛА НА ИНОМАРКИ
Продажа Замена Ремонт

• Фирма "Автомобили", 17 мр-н, пав. "Автостекла", т. 50-80-50
• 94 кв-л, школа №38 (гараж)

ООО "Автосалон" ООО "Автосалон" ООО "Автосалон" ООО "Автосалон" ООО "Автосалон" ООО "Автосалон"

Магазин "АВТОЗАПЧАСТИ"
22 мр-н, д.1,
тел.: 55-82-89

· Аккумуляторы
· Автозапчасти для японских автомобилей
· Автомасла Castrol, Mannol, Zik, BP, Neste
· Ароматизаторы
· Ремни Gates
· Справки-счета
· Замена масла
· Замена тосола

ООО "Автосалон" ООО "Автосалон" ООО "Автосалон" ООО "Автосалон" ООО "Автосалон" ООО "Автосалон"

• УАЗ-31512 93 г.в. (салон, п/люкс, хор. сост.), за 75 т.р., торг. Тел.: 59-37-73.

• М/г "Ниссан-Атлас" 93 г.в., или обмен на легковой а/м с вашей доплатой. Тел.: 52-85-06.

• "Москвич-412" 79 г.в. (хор. тех. сост., на ходу), за 16 т.р., торг. Тел.: 65-05-75 до 18 час., 56-39-41, Анну.

• М/г "Т-Дюна" 89 г.в. (1,5 т, 2 л, бензин, будка), за 65 т.р. Тел.: 54-88-68, 8-9046-573-004, 69-85-12.

• ВАЗ-2101 79 г.в. (красный, двиг. 1,3 после кап. ремонта, салон от "06", треб. косм. ремонт), за 20 т.р., торг. Тел.: 8-9043-542-247, 565-007.

• "Ниссан-Санни" 90 г.в. (темно-серый металлик, ц/з, с/с, V 1,5, отл. сост.), за 85 т.р., торг. Тел.: 67-05-04, 8-9021-728-133, Андрей.

• "Ниссан-Куб" 99 г.в. (V 1,3, АКП, АБС, с/с, твин-кам, радиоключ, привоз грузовиком), за 6400 у.е., торг, обмен. Тел.: 8-9025-112-983.

• "Т-Королла-2" 98 г.в. (V 1,3, АКП, АБС, аэрбэг, с/с, расход 6 л на 100 км, привоз грузовиком 20.11.2004 г.), за 5350 у.е., торг, обмен. Тел.: 8-9025-761-587.

• "Ниссан-Датсун" 92 г.в. (ТД-27, не турб., МКП, 4ВД, с/с, сигн., литье, пороги, дуги, пробег 1 г. в РФ), за 8100 у.е., торг. обмен. Тел.: 8-9025-112-983.

• "Т-Марк-2" 90 г.в. (автомат, двиг. 4S, белый, спойлер, с/с, литье), за 85 т.р., или обмен на ВАЗ-09, -099. Варианты. Тел.: 8-9025-197-681.

• "Москвич-412" 80 г.в. (после кап. ремонта, с металл. гаражом и подвалом 3х2 из шпал). Тел.: 51-96-99.

• "Хонда-SMX" декабрь 97 г.в. (б/п, 2 л, 2 аэрбэга, ABS, литье, тюнинг, навигация, тонировка), за 8000 у.е. Тел.: 65-03-06, 58-56-13.

• "Москвич-шиньон" 95 г.в. (новый двиг.), за 35 т.р. Тел.: 511-485.

• ВАЗ-21083 94 г.в., за 57 т.р. Тел.: 51-75-78, Андрея.

• "Т-Краун" 94 г.в. (ГБО, 2,5 л, новые амортизаторы), за 145 т.р. Тел.: 8-9025-197-437.

• ГАЗ-31029 93 г.в., за 36 т.р. Шиномонтажный станок, компрессор, всё за 12 т.р. Плиты перекрытия 3х6, 2 шт., по 4 т.р. Тел.: 55-43-21.

• "Газель" 2002 г.в. (пассажир., газ-бензин). Тел.: 51-53-60.

• М/а "Делика" 94 г.в. (грузопассажир., бензин, 2 л, 10х100, КПП, механика, литье, CD, магн., кузов "Акула", белый, купе на обе стороны), или обмен. Тел.: 56-14-25.

• "Субару-Легаси" 92 г.в. (двиг. 1,8, передний привод, нужен косм. ремонт), за 70 т.р., торг. Фары на "Короллу" 90 г.в., по 500 руб. Тел.: 69-34-55.

• "Т-Витц" 2000 г.в. (б/п, аукционный, с/с, CD, 4ABS, 2 аэрбэга, эл. табло, V 1 л, расход 5 л на 100 км), за 7400 у.е., торг. Тел.: 55-97-42.

• "Т-Креста" 95 г.в. (с/с, литье, сигн., V 2 л, бензин, отл. сост., серебристый). Тел.: 51-33-29.

• "Дайхатсу-Стория" ("Тойота-Дуэт") 98 г.в. (сигн., литье, 2 SRS, ABS, серый металлик, салон-трансформер, расход 5 л на 100 км), за 150 т.р. Тел.: 53-98-62, 51-42-69.

• ВАЗ-2110 99 г.в. (белый, инж., сигн., ц/з), за 125 т.р., торг., или обмен на "Тойоту" не ранее 96 г.в. с моей доплатой. Тел. раб.: 55-16-19, 8-9025-611-331.

• "Газель" 2002 г.в. (15 мест, бензин, газ, отл. сост.), недорого. Тел.: 67-25-48.

• М/а "Т-Эстима" 93 г.в. (2,4 л, бензин, АБС, 4ВД, АКП, литье, G-салон, сигн., магн., 2-цветная, 2 люка, 2 кондиц., холодильник, чехлы). Тел.: 51-38-63.

• "Т-Королла" 97 г.в. (белый, 1 г. в РФ, универсал, полусуперовая, сигн., секретка, кондиц., подушка безопасности, резина "Бриджстоун", отл. сост., магн., радио). Тел.: 51-50-93.

• "Форд-Эскорт" 86 г.в., за 30 т.р. Тел.: 54-68-07 вечером.

• "Т-Краун" 97 г.в. (темно-синий металлик, V 2,5 л, сигн., автозапуск, тонировка). Тел.: 54-75-24 вечером.

АВТОВАЗ-СЕРВИС
Покраска и ремонт АВТОМОБИЛЕЙ отечественного и импортного пр-ва
Документальное оформление
Ангарск, 8 р-н, промзона АНХК, т. 69-84-20

• Джип "Ниссан-Террано" 92 г.в. (V 3 л, бензин, механика, эл. пакет, "Пионер", литье, новая резина, туманки, кенгурин, секретка, ухожен). Тел.: 53-22-53.

• М/г "Мазда-Титан" 96 г.в. (б/п, г/п 2 т, рессоры, с/с, "сафари", V 3 л, расход 8 л на 100 км, дизель, горный тормоз), за 7500 у.е. Тел.: 52-67-44, 513-113, 58-00-40.

• "Ниссан-Скайлайн" 87 г.в. (контрактный двиг.). Тел.: 8-9027-694-412.

• ВАЗ-2110 97 г.в. (белый, сигн., ц/з). Тел.: 54-18-55, 51-06-69.

• ВАЗ-2109 93 г.в. (черный, V 1,3, литье, диски, зимняя резина, тонировка (круг), магн., сигн., подкрылки, сост. нового авто), за 75 т.р. Тел.: 50-98-69.

• "Ниссан-Авенир" 99 г.в. (б/п, V 2 л, серый, с/с, АКП типтроник, оптика "Ksenon", ABS, 2 аэрбэга, литье на 15, CD, MD, тонировка), за 8900 у.е., торг. Тел.: 8-9027-649-905.

• "Т-Ленд-Крузер-80" 96 г.в. (4,2 л, левый руль, турбодизель, механика), за 27000 у.е., или обмен на "Т-Хариер" 98-2000 гг.в., желательно на мех. коробке, 4ВД, бензин, с доплатой. Варианты. Тел.: 54-53-27, 8-9027-600-974.

• "Т-Креста" 89 г.в., за 30 т.р., торг. Тел.: 67-54-60.

• "Т-Королла" ноябрь 97 г.в. (универсал, б/п, хрусталь, V 1,5, АКП, G-салон, CD "Сони", секретка, сигн., а/запуск, тонировка, лыжи, полка, п/туманки, метла, спойлер, зимняя резина липучка). Тел.: 54-24-39, 54-77-01.

• "Т-Королла" 92 г.в., за 115 т.р.; "Виста-Ардео" 1ZZ (белый, отл. сост.), или обмен. Тел.: 52-67-73.

• "Ниссан-Ларго" 90 г.в. (с/с, люк, АКП, 4ВД, дизель, новая резина, золотистый металлик, 2 печки). Тел.: 51-43-45.

• М/а "Т-Лит-Айс" 91 г.в. (с/с, б/п, дизель, 4ВД, отл. сост.). Тел.: 56-70-35.

• Минивэн "Хонда-Степ-Вагон" 97 г.в. (б/п, с/с под дерево, белый). Тел.: 55-96-15 вечером.

• "Т-Марк-2" 91 г.в. (хор. сост.), или обмен на "Т-Калдину" выше годом, с доплатой. Тел.: 56-65-60.

• "Форд-Сиерра" (после кап. ремонта, левый руль), за 46 т.р., торг. Тел.: 64-76-26.

• "Мазда-Титан" 91 г.в. (фургон, 4,2х2х2), за 5000 у.е., или обмен на меньший или легковой. Тел.: 550-330.

• ВАЗ-21093 99 г.в. (сигн., секретка, стеклоподъемники, ц/з, новая резина), за 105 т.р. Обмен. Тел.: 8-9043-542-445.

• ВАЗ-21099 2004 г.в. (б/п, доставка ж/д, есть всё, гарантия 2 года), или обмен на "Т-Калдину". Тел.: 8-9027-602-901.

• "Т-Дюна" декабрь 94 г.в. (3 т, широкий, длинномер, R-16 по кругу, 5 мес. в РФ), за 236 т.р., торг, обмен. Варианты. Фронтальный погрузчик 3 т на Т-108, за 120 т.р. Тел.: 8-9043-544-578.

• "Ниссан-Марч" 97 г.в. (АВС, АКП, с/с, сигн. с прогревом, голубой металлик), за 135 т.р. Тел.: 614-910.

• Мотороллер "Ямаха-Минт" 93 г.в. (хор. сост.), за 7 т.р. Тел.: 65-87-68.

• ВАЗ-09 89 г.в. (красный, тюнинг, кап. ремонт двиг., хор. сост.). Тел.: 61-05-94.

• "Т-Корона-Премио" 98 г.в. (отл. сост., сигн., литье), за 8300 у.е., торг, возможен обмен. Тел.: 545-110.

• "Форд-Таурас" 88 г.в. (универсал, салон велюр, двиг. японский контрактный, сигн., магн., литье), обмен. Варианты. Тел.: 51-53-18.

ПОДБОР АВТОЭМАЛИ
DUPONT
Автоэмали и отделочные материалы для покраски кузова
Автокосметика
Магазин «БЛЕСК»,
ул.Горького, 2 (зд. «Рембыттехники»), с 9 до 18 ч., т. 52-97-32

• "Т-Корона-Премио" 96 г.в. (двиг. 4А, хрусталь, сигн., секретка, АВС, 2 подушки, белый, с/с, с автозапуском, отл. сост.), за 165 т.р., обмен. Тел.: 55-59-45.

• "Т-Марк-2" 95 г.в. (турбодизель), за 5500 у.е., торг. Тел.: 56-76-29 после 19.30.

• М/а "Ниссан-Ларго" 91 г.в. (2 л, 4ВД, 7 мест, люксовый, новая резина, двиг. бензиновый), торг, возможен обмен. Тел.: 61-47-04.

• ГАЗ-31029 95 г.в. (серо-белый, 4-ст. КП, бензин, АИ-80), за 50 т.р., торг. Тел.: 61-40-51 после 18 час.

• "Т-Чайзер" 95 г.в. (отл. сост., турбодизель). Тел.: 51-50-91.

• "Т-Калдина" 95 г.в. (суперовая, МКП); "Т-Марк-2" 86 г.в. (хор. сост.). Тел.: 8-9025-127-274.

• "Т-Королла" 91 г.в. (универсал, контрактный двиг. + двиг., цвет белый, рессорная, АКП, бензин, хор. сост.), или обмен. Тел.: 8-9027-674-406, 8-9027-693-662.

• "Москвич-2141" (белый, двиг. 412, без ремонта, пробег 9 т.км), торг. Тел.: 9-85-16 вечером, 65-29-90.

• М/а "Мазда-Бонго" 89 г.в. (дизель, 4ВД, механика), недорого. Тел.: 64-76-26.

• Срочно! "Ниссан-Сильвия" 90 г.в. (черный, АКП, с/с, литье на 15, хор. сост.), недорого. Тел.: 8-9025-762-743.

• "Т-Корона-Эксив" 90 г.в. (АКП, двиг. 4S, с/с, магн.), за 2500 у.е. Тел.: 8-9046-580-184, 8-9046-593-296.

• "М-2141" декабрь 93 г.в. (белый, литье, отл. сост.), за 38 т.р. Тел.: 53-68-94.

• ГАЗ-3110 ноябрь 97 г.в. (двиг. 402, АИ-80, серый, хор. сост., пробег 75 т.км). Тел.: 51-80-95.

• Минивэн "Мицубиси-Дион" 2000 г.в. (б/п, есть всё); "Т-Ипсум" 97 г.в. (АВС, аэрбэг, CD, MP3, ветровики, 2-цветный). Тел.: 56-28-56, 8-9025-692-458.

• "Москвич-комби" 89 г.в. (хор. сост., голубой), недорого, возможен обмен. Тел.: 54-56-71 после 20 час.

• "Днепр" 80 г.в. (с люлькой, пробег 3 т.км); ВАЗ-21053 2003 г.в. (белый, пробег 23 т.км). Тел.: 56-04-41.

• УАЗ-3303 2000 г.в. (бортовой, ОТС, 30 т.км, АИ-80, европанель), за 135 т.р., торг. Тел.: 55-27-61.

• ВАЗ-2108 94 г.в. ("вишня"), за 60 т.р., торг. Тел.: 555-222.

• "Т-Калдина" 94 г.в. (белый, с/с, 4ВД, 2 л, R-14, спойлер, лыжи, тонировка, метла, отл. музыка, сигн.), за 150 т.р. Тел.: 67-03-55.

• "Лэнд-Крузер-Прадо" 91 г.в. (с/с, 5-дверн. АКП), за 8800 у.е., торг, обмен на легковой а/м с доплатой. Тел.: 511-722, 584-397.

• "Москвич-21406 86 г.в. (хор. сост.), за 10 т.р.,торг. Тел.: 8-9027-603-171 после 18 час.

ТОНИРОВАНИЕ АВТОМОБИЛЬНЫХ СТЕКОЛ
САМОЕ качественное
САМОЕ быстрое
САМОЕ недорогое
94 кв-л, шк. №38 (гараж), тел.: 50-80-50

• "Т-Карина" 91 г.в. (белый, 1,5 л, бензин, газ, с/с, тонировка), или обмен на м/а. Тел.: 65-81-16.

• ГАЗ-3110 99 г.в. (хор. сост., сигн., ц/з, белый, 5-ст. КПП). Тел.: 56-76-12.

• "Мазда-Демио" 98 г.в. (б/п, с/с, 1300сс, литье, новая зимняя резина, магн., тонировка, серый металлик, отл. сост.), за 5800 у.е. Тел.: 55-39-89, 8-9025-975-877.

• Срочно! "Хонда-Интегра" 86 г.в. Тел.: 8-9043-543-966, Сергей.

• ГАЗ-24 70 г.в. (хор. сост., голубой, магн., литье, зимняя резина). Тел.: 605-629, 55-79-19.

• "Мицубиси-Диамант" 91 г.в. (2 л, АКПП, сигн., литье), за 3500 у.е., торг. Тел.: 51-17-21, 8-9025-695-228.

• "Т-Карина-Е" 93 г.в. ("вишня", 1,6 л, МКП), за 145 т.р. Тел.: 51-95-77.

• "Т-Калдина" 93 г.в. (белый, 1,5 л, МКП, рессоры, отл. сост.), за 130 т.р., торг. Тел.: 67-90-01.

• М/а 92 г.в. (кат. "В", 8 мест, комплектующие от УАЗ), за 45 т.р., торг, обмен. Тел.: 554-654.

• ВАЗ-21093 94 г.в. (темно-синий, кап. ремонт, 5-ст., хор. сост.), за 68 т.р. Тел.: 67-90-33.

• "Н-Пульсар" 97 г.в. (с/с, литье, R-14, V 1,5, 2 аэрбэга, сигн.). Тел.: 533-541.

• Минивэн "Ниссан" 96 г.в. (темно-синий, V 2 л, передний привод, 7 мест, 2ВД, в РФ 1 г.). Тел.: 54-42-63 после 18 час.

• "Хонда-Капа" 98 г.в. (с/с, литье, магн., в РФ с 29.11.04 г.). Аппаратуру к 4D56. Тел.: 67-94-91 вечером.

• ГАЗ-2752 "Соболь" 2002 г.в. (грузопассажир., бензин + газ, ц/з, сигн., литье), за 215 т.р. Тел.: 8-9025-124-403, 56-47-37.

• "Москвич-412" 73 г.в. (на ходу, есть прицепное устройство), за 7 т.р., торг. Тел.: 8-9027-647-573, Виталий.

• "Форд-Скорпио" (отл. сост.), недорого. Тел.: 67-48-27.

• ВАЗ-2104 88 г.в. (кап. ремонт, новая резина, новый салон, сиденья от "Т-Краун"). Тел.: 56-72-02.

• УАЗ-31512 96 г.в. Тел.: 53-38-95.

• Автобус КАВЗ-685 (на ходу, треб. косм. ремонт); м/г "Сузуки" на запчасти. Тел.: 64-02-88.

• М-2141" 99 г.в. ("Святогор", цвет "черный кофе", сигн., двиг. 1,6, новая липучка, хор. сост., амортизаторы "Монро"), за 70 т.р. Тел.: 546-156, 8-9025-763-903.

• "Т-Курен" 94 г.в. (треб. мелкий ремонт), за 115 т.р. Тел.: 65-72-49.

• "Москвич-2140" 83 г.в., за 10 т.р., торг; "Т-Левин" 93 г.в. (черный металлик, тонировка, V 1,6, МКПП, обвес, литье, тюнинг), за 139 т.р., торг. Тел.: 55-38-27.

• "Т-Спринтер" 99 г.в. (б/п, таможня 21.12.04 г., белый, 1,3 л, CD), недорого. Тел.: 565-595.

• "Т-Виста-Ардео" конец 98 г.в. (цвет "золото", двиг. 1,8, есть всё, CD, встроенный чейнджер, сигн., автозапуск, прогрев двиг., 2 мес. в РФ), за 11000 у.е., торг. Тел.: 8-9021-742-745.

СЕРВИСНЫЙ ЦЕНТР TOYOTA
Адрес: п.Майск, ул. Димитрова, 1А (напротив ДОКа)
т. 57-35-35
ПРОДАЖА АВТОМОБИЛЕЙ С ЯПОНСКИХ АУКЦИОНОВ
ТЕПЕРЬ В КРЕДИТ
Техобслуживание японских а/м
Установка автосигнализаций
Заключаем договоры с организациями с оплатой по безналичному расчету
Гарантия качества. www.toyota38.ru

• "Т-Корона" 87 г.в. (хор. сост.). Тел.: 8-9021-742-644, Антон.

• "Мотороллер "Ямаха-Минт" 93 г.в. Тел.: 65-87-68.

• ВАЗ-2112 2003 г.в. (сигн., 5-ст. МКП, магн. CD, MP-3, V 1,5, тонировка, эл. подъемники). Тел.: 51-05-43.

• "Ниссан-АД" 99 г.в. (автомат, 1,5 л, серый, без пробега). Тел.: 55-62-64, 8-9046-580-040.

• "Москвич-2140" 88 г.в. (406, хор. сост.), недорого. Тел.: 55-71-38.

• "Субару-Импреза" 99 г.в. (б/п, 5-дв., 1,5 л, пер. привод, блокировка пер. ред., белый, эл. пакет, лыжи, метла, отбойник), за 6999 у.е. Тел.: 52-36-42.

• ГАЗ-31022 "Волга" 96 г.в. (универсал, черный, сигн.). Тел.: 57-71-85, 53-70-95.

• ВАЗ-2105 2003 г.в. (ярко-белый, сигн., магн., ОТС), за 110 т.р. Тел.: 51-48-74, 52-75-40.

• "Газель" 96 г.в. (грузовая, хор. сост.), за 95 т.р., торг. Тел. поср.: 67-51-25.

• М/а "Мазда-Бонго-Френди" 96 г.в. (4ВД, АВС, 2500 об., эл. шторы, 2 аккумулятора, 2 печки, сигн., турботаймер). Тел.: 69-33-15.

• М/а "Т-Лит-Айс" 92 г.в. (дизель, МКПП, 4ВД, 2 печки, хор. сост.), за 120 т.р. Тел.: 59-21-82.

• ГАЗ-31029 95 г.в. (литье, заводская тонировка), за 65 т.р. Тел.: 53-87-73 вечером.

• "Ниссан-Цедрик" 90 г.в. (классик СВ, 2 л, литье, черный никель, отл. сост.). Тел.: 53-34-13.

• Джип "Ниссан-Датсун" 90 г.в. (2-мест., "фермер", 4ВД, высокий, литье, дизель 2,3, мех. кор., сигн., хор. сост.). Тел.: 53-34-13.

• "Т-Марк-2" 94 г.в. (автомат, климат, секретка, хор. сост., V 2 л). Тел.: 51-60-70.

• "Ниссан-Санни" 90 г.в. (4ВД, с/с, двиг. GA -15 контрактный, хор. сост.), за 65 т.р. Тел.: 56-45-67.

• ГАЗ-3110 98 г.в. (двиг. 402, газ-бензин, норм. сост., белый), за 85 т.р., торг. Тел.: 640-194.

• "Газель" 2002 г.в. (16 мест, бензин, газ, хор. сост.), торг. Тел.: 53-69-89.

• ВАЗ-2115 2003 г.в. (серебристый металлик, ц/з, сигн., тонировка, магн. CD), за 175 т.р., или обмен на универсал или м/а. Тел.: 67-73-94.

• ВАЗ-2121 "Нива" 90 г.в. ("вишня", норм. сост.), за 60 т.р., торг. Тел.: 52-57-39.

СОВЕРШЕННАЯ ЗАЩИТА В НЕСОВЕРШЕННОМ МИРЕ
• сигнализации
• блокираторы
• предпусковые подогреватели "Webasto", "Теплостар"
• автопрогрев двигателя
• CD-ресиверы форматов DVD, VCD, MP3
• новейшие электронные секретки
• усилители
• подвесные мониторы
• магнитолы, акустика
• расчет и изготовление сабвуферов, подиумов
• шумо- и виброизоляция
ГАРАНТИЯ 3 ГОДА.
КРЕДИТ ДО 12 МЕС.
РАБОТАЕМ БЕЗ ВЫХОДНЫХ.
MAGIC SYSTEMS
ОФИЦИАЛЬНОЕ ПРЕДСТАВИТЕЛЬСТВО
Адреса: ул.К.Маркса, 75, фирма "Автосервис", тел.: 53-08-28; фирма "Автомобили", 17 мр-н, пав. 1, тел.: 508-177

• "Газель" 96 г.в. (грузовая, хор. сост.), за 80 т.р., возможен торг. Тел.: 67-51-25.

• "ДЭУ-Эсперо" 95 г.в. (V 2 л, МКП, цвет "валюта"), торг. Тел.: 55-03-21, 8-9021-724-565.

• ВАЗ-21093 2001 г.в. (серебристый, магн. "Пионер", заводская тонировка, шипы, пробег 33 т.км), за 125 т.р., торг. Тел.: 54-45-14.

• ВАЗ-21099 97 г.в., за 95 т.р. Тел.: 68-31-64.

• "Мазда-Демио" 99 г.в. (белый, б/п, АКП, V 1,3). Тел.: 56-75-09.

• "Т-Королла" 98 г.в. (универсал, 2 г. в РФ), за 5900 у.е., или обмен на "Т-Спасио" 98-99 гг.в. с моей доплатой. Тел.: 52-61-90, 54-38-61.

• "Т-Карина" 93 г.в. (треб. косм. ремонт), за 110 т.р., обмен. Тел.: 52-87-49, 53-36-79.

• "Т-Королла" 98 г.в. (белый, рессорная, универсал, б/п). Тел.: 67-46-66, 58-45-52.

• ГАЗ-31029 декабрь 96 г.в. (переходная модель, выс. велюр. сиденья, дисковые тормоза, резина на 15), за 75 т.р., торг. Тел.: 51-33-23.

• М/а "Т-Эстима" 93 г.в. (2,4 л, бензин, АБС, 4ВД, АКП, литье, G-салон, сигн., магн., 2-цветная, 2 люка, 2 кондиц., холодильник, чехлы). Тел.: 51-38-63.

• "Ниссан-Блюберд" 93 г.в. (V 1,8 л, АКП, темно-серый, литье, новая резина, эл. пакет, рег. руля, магн., сигн., бензин), за 100 т.р., торг. Тел.: 51-86-67.

• М/г "Исудзу-Эльф" 88 г.в. (дизель, 2-тонник, двухскатный, хор. сост.), за 85 т.р., торг; "ММС-Паджеро" 86 г.в. (дизель, механика, 5-дверный, белый), за 100 т.р. Адрес: п.Китой, ул.Садовая, 1.

• М/а "Ниссан-Ваннет" 90 г.в. (бензин, двиг. А15, V1,5, 8 л на 100 км, задний привод, 5МКПП, ц/з, 8 мест, рессоры, литье R-14), за 90 т.р., или обмен на л/а с передним приводом. Тел.: 54-41-52.

• "Т-Виста-Ардео" 09.99 г.в. (универсал, тонировка, двиг. 1ZZ, 1,8 л, жидкое табло), обмен. Тел.: 61-55-80, 584-662.

• "Т-Камри" 92 г.в. (полный эл. пакет, ц/з, сигн. с автопрогревом, зелено-серая, V 1,8, отл. сост.), за 4500 у.е.; ВАЗ-2107 93 г.в. (двиг. 99 г.в., белый), за 50 т.р. Тел.: 65-80-96.

• "Т-Виста-Ардео" 98 г.в. (б/п, V2 л, 3S, отл. сост.), за 10500 у.е., или обмен с доплатой; 2 колеса на дисках "Ниссан" 195х65х14, 4 отв., цена 2,5 т.р. Тел.: 55-76-77.

• "Т-Виста" 94 г.в. (V 2 л, SV-40, с/с, отл. сост., хор. резина), за 6500 у.е.; "Т-Дуэт" 98 г.в. (б/п, V 1 л, 5-дверн., 2 аэрбэга, с/с, магн., литье, "вишня", ключ, кнопка), за 5600 у.е. Тел.: 53-40-57, 640-378.

• "Т-Королла" 99 г.в. (темно-синий металлик, SE-салон, брызговики, тахометр, сенсоры, без пробега по СНГ), за 7800 у.е. Тел.: 53-85-46, 58-92-43.

• "Т-Марк-2" 90 г.в. (двиг. 2LT, дизель, расход 8 л, салон велюр, литье, климат-контроль, отл. тех. сост.), обмен на ГАЗ-3110 не ранее 99 г.в. Тел.: 550-093 после 18 час.

• "Ниссан-Сафари" 93 г.в. (ТР-42, V 4,2 л, черно-серый, люк, кенгурин, противотуманки), или обмен с вашей доплатой. Тел.: 55-03-21, 8-9021-724-565.

• "Т-Калдина" 98 г.в. (б/п, синий, V 1,8, АКП, с/с, 4ABS, 2 аэрбэга, двиг. 7А, полка, лыжи, спойлер, метла, п/туманки, литье R-14, новая зимняя резина, таможня, сетка 16.12.04 г.). Тел.: 54-24-39, 54-77-01.

• «Т-Виста» 91 г.в. (темно-сиреневый, отл. сост.). Шапку-ушанку норковую (голубая, отл. сост., р-р 56-57), за 3500 руб. Тел.: 61-44-23.

• «Т-Марк-2» 91 г.в. (эл. табло, люк, литье, эл. пакет, 2 л, автомат, R-15); м/а «Лит-Айс» 87 г.в. (автомат, 1.8 л, бензин, «аквариум», 4ВД, R-14), возможен обмен с вашей доплатой или на джип. Тел.: 51-76-62.

• М/а «Таун-Айс-Ноах» 97 г.в. (двиг. 3-СТ, 2,2 л, 4ВД, АБС, АКП, дизель, 2 люка, 2 кондиц., 2 подушки безопасности, новая резина). Тел.: 65-73-22 вечером.

• УАЗ-31519 2002 г.в. (люкс, ГУР, подогрев с таймером, утеплен, тонирован, новые запчасти + 5 колес, отл. сост.), можно по безналичному р-ту. Тел.: 506-256 днем, 554-446 вечером.

• «Ниссан-Цефиро» 96 г.в. (АКП, V 2,5 л, синий, сигн., литье, эл. сиденье, 4ABS, 2SRS, TV, NAVI, тонировка, климат-контроль, магн., отл. сост.). Тел.: 593-593, 8-9025-123-250.

• М/г «Мазда-Титан» 92 г.в. (белый, V 3, 2 т, с/с, борт, съемная будка, кондиц., горный тормоз, R-15, 13, в РФ 3 г., 50 т.км, хор. сост.), за 135 т.р. Тел.: 67-32-00, 8-9025-675-662.

• «Т-Марк-2» 89 г.в. (V 2 л, с/с, 1Ж-ЖЗЕ, АКП, режимная, эл. табло, супер-чейнджер, литье, спойлер, тонировка, треб. мелкий ремонт кузова). Тел.: 65-19-93, 55-65-63.

• УАЗ-31519 декабрь 2001 г.в. (люкс, пробег 19 т.км, тонировка, кенгурин, магн.), за 130 т.р.; ГАЗ-31029 97 г.в. (литье), за 70 т.р. Тел.: 53-06-86 в раб. время.

• «Т-Королла» ноябрь 98 г.в. (универсал, в РФ 10 мес., белый, суперовая, двиг. 1,6, 4ВД, резина на 14, АБС, 2 аэрбэга, секретка, сигн., передние стойки новые), за 6500 у.е. Тел.: 54-20-12.

• М/г «Мазда-Титан» 94 г.в. (2 кабины, с/с, б/п, 2 печки, горный тормоз, V 3), за 6900 у.е., торг; «Т-Кариб» 89 г.в. (с/с, 4ВД, сигн., люк, литье, подъемники, велюр, отл. сост.), за 97 т.р., торг, или обмен с вашей доплатой. Тел.: 8-9025-761-515.

• М/а "ММС-Делика" 90 г.в. (турбодизель, МКП, 4ВД, турботаймер, сигн., 2 печки, кондиц., с/салон, отл. сост., в РФ 4 года), за 6800 у.е. Тел.: 67-01-84.

ЗАПЧАСТИ

• Авторезину зимнюю шипованную (снежинка) на дисках, 2 шт., 165х70х13. Тел.: 65-02-33.

• Резину всесезонную на м/грузовик на 15, "Йокохама", 2 баллона, новую. Тел.: 8-902-7-602-690.

• Турбонаддув на двигатель 4М40 ("Паджеро", "Делика"), в хорошем техническом состоянии. Тел.: 54-23-37.

• Для ВАЗ-21083 карбюратор, вакуумный усилитель тормозной, задние стойки "Bilstein" б/у. Тел.: 8-902-7-690-019 после 17 часов.

УСТАНОВКА ЗАМКОВ
на любые двери т. 61-85-19
ШУМОИЗОЛЯЦИЯ
металлических дверей
ЭЛЕКТРОСВАРКА, СВЕРЛИМ БЕТОН, КАФЕЛЬ, НАВЕСКА ПРЕДМЕТОВ БЫТА, ПЛОТНИЦКИЕ РАБОТЫ
Быстро и качественно

• Крановый тормоз ТКГ-300 (гидротолкатель ТЭ-50) за полцены, не б/у. Или обменяю на кр. тормоз КМТ-4. Тел.: 509-005.

• Кенгурятник на "Т-Ленд-Крузер" или "Н-Патрол" из нержавейки. Тел.: 56-19-60.

• З/ч новые на л/а отеч., стекла, недорого. Тел.: 51-53-18.

• З/ч к а/м "Фольксваген-Пассат" 88–93 гг. вып.: сцепление, сиденье заднее, тросики, датчик масляный, патрубки и др. Тел.: 51-07-48.

• Внедорожную резину Maxxis, Simex, лебедки Warn, Com-AP, хайджеки. Тел.: 567-311 вечером.

• Новую автосигнализацию с цифровой визуальной двухсторонней связью, есть сигналы тревоги сверхдалекого расстояния, брелок с высокой величиной емкости. Тел.: 51-60-88.

• Для "Волги" электростеклоподъемники, 2 шт., передние, новые, недорого. Тел.: 54-45-27.

• Документы а/м "ММС-Кантер" 1990 г. вып. Тел.: 67-66-02, Александр.

• З/ч на "Тойоту-Соарер": рулевую рейку, рычаги, привод, трамблер, эл. табло. Тел.: 65-81-45.

• З/ч на м/автобус "Ниссан-Ваннет" г/пассажирский 88 г. вып. Тел.: 65-81-45.

• Красноярское литье R13 для а/м ВАЗ за 4000 рублей. Тел.: 65-84-59.

• Авторезину 205х70, R14 (Россия), зимняя, в отличном состоянии, 2 шт., по 500 рублей.; всесезонка в хорошем состоянии, 2 шт., по 250 рублей. Тел.: 558-359.

• Лобовину двигателя 2LTE с шестеренчатым насосом, 4 поршня на 92, в комплекте, микропроцессор. Тел.: 55-66-50.

• З/ч ГАЗ: реле регулятор 350, 360 м, бензонасос, втягивающее реле. Тел.: 55-66-50.

• З/ч для ВАЗ: защита картера, нержавейка, м/насос, приемник м/насоса, туманки, 1 шт. Тел.: 55-66-50.

• З/ч для а/м "Нива": тормозные шланги, 2 шт., тормозные колодки, 4 шт. Тел.: 55-66-50.

• Нержавеющий глушитель, резонатор на а/м с установкой, з/ч на "Ауди-100". Тел.: 67-77-14, 51-62-60.

• Диски литые R14, 5 отверстий, универсальное, 2 шт., цена 1500 рублей, Цепи противоскольжения R14, 15, 16 (Япония, новые) – 1500 рублей. Тел.: 56-28-56.

• Фургон на м/г 1,5 т. Тел.: 8-902-7-691-337.

• Литье на 13, универсальное, звезда. А/м CD MP-3 магнитолу "Кларион" DB336 MP, на гарантии, с д/у. Тел.: 8-9025-76-28-25, 8-9021-74-13-13.

• Автомагнитолу "Пионер". Или меняю на сотовый телефон. Тел.: 8-902-17-23-278, 8-902-76-85-717.

• Крылья задние ГАЗ-24, стекло лобовое ГАЗ-24 (сталинит), резину узкую на ГАЗ-24. Тел.: 8-902-569-59-78, 55-36-11.

• На ВАЗ-01, -03, -06 комплект тонированных стекол (шелкография) – 1500 рублей. На ВАЗ-08 переднее левое стекло водительское. Литье R15, 2 шт., 4 отв., 100 мм (подходят на "Жигули"). Тел.: 51-17-21, сот.: 8-902-5-695-228.

• Люк к а/м "Т-Лексус", "Т-Аристон", з/ч к а/м "Т-Марк"-2 94 г. вып.; заднее правое крыло, крышу к а/м "Т-Камри" 92 г. вып., куз. SV-30. Тел.: 8-904-3-536-954.

• З/ч к а/м "Т-Марк"-2 94 г. вып., редуктор заднего моста на а/м "Т-Креста" 91 г. вып., дизель, заднее правое крыло, крышу на а/м "Т-Камри", куз. SV-30 92 г. вып. Тел.: 8-904-3-536-954.

• Чехлы на ВАЗ-2107, новые, кожа-велюр, с подголовниками задних сидений. Тел.: 8-9027-69-44-19.

• Зеркала заднего вида хромированные, с повторителями, цена 1000 рублей. Тел.: 8-9027-69-44-19.

• МКП и раздатку агрегатом по з/ч к м/а "Делика" к двигателю 4ВД-56. Резину 215х80х15, 3 шт., с дисками, 6 дырок, недорого. Тел.: 65-73-22 вечером.

• Прицеп на л/а, б/у, без документов – 3000 рублей. Торг. Тел.: 55-93-14.

• Коврики для а/м резиновые, универсальные, 4 шт., за 700 рублей. Тел.: 53-24-50.

• ТНВД (аппаратура) на Т4. Тел.: 8-902-7-691-337.

• З/ч для "Шевроле-Нива" на заказ. Тел.: 53-24-50.

• Проблесковый маячок синего цвета импульсный б/у. Тел.: 59-16-57.

• Стартер для ВАЗ-2110 б/у. Тел.: 59-16-57.

• А/м "Кенвуд" 4х45 Вт, новая цена 1500 рублей. Стартер ЗИЛ новый – 1500 рублей. Тел.: 8-902-7-622-523.

• Два колеса с дисками, шипованные "Матадор", 205х70х14. Генератор Г-24, резьбовые втулки. Трамблер, катушка Б-114Б. Тел.: 54-58-24.

• Автомагнитолу "LG" TCC-6220 45Wx4 + колонки "Титан" трехполосные, 200 W + 3 W, цена 2500 рублей. Телефон "Нокиа"-3320 – 1500 рублей. Тел.: 8-904-6-574-414.

• Глушитель нержавеющий, 1 шт., к марке ЛуАЗ-969М новый – 550 рублей. Тел.: 52-42-36.

• Фары-искатели, 2 шт., к марке ЛуАЗ-969М новые, цена за 1 шт. – 150 рублей. Тел.: 52-42-36.

• А/резину "Мишелин" 185х60х14, 2 шт.; "Кама" 175х65х14, 2 шт.; "Фалкен" на 14, 1 шт.; "Йокохама" 185х70х13, 2 шт. З/ч к "Марк"-2: стартер, тормозной цилиндр с вакуумником, аккумулятор. Бак из нержавейки под воду, домкрат железнодорожный. Тел.: 67-63-88.

• Контрактные ДВС, АКП, оптика, радиаторы, решетки, капоты, крылья и др., б/у, из Японии. Тел.: 8-902-1-740-204, 8-902-7-68-56-33.

• Термобудку "Н-Атлас", сиденья; "Спринтер", отличное состояние; двери 05, 07 в сборе; головку в сборе 31029 новую; стартеры ГАЗ, ЗИЛ, КамАЗ, КрАЗ, "Урал", коробку УАЗ. Все недорого. Тел.: 54-60-67.

• Коробку передач для а/м ВАЗ; дрель электрическую, велосипед "Кама". Тел.: 67-82-76 после 20 часов.

• На "Москвич"-412, -2140, распредвал, стартер, генератор, рулевую колонку, печку в сборе и многое другое. Недорого. Обр.: п. Китой, пер. Перевалочный, 6, Валера.

• З/ч на двиг. 5А, з/ч на двиг. 1VZ: трамблер – 900 рублей, головки блока, 2 шт., по 800 рублей. Стойку в сборе переднюю на "Т-Камри-Проминант" за 850 рублей. Тел.: 65-23-51.

• Автошины б/у, раздатка, задний мост от ЗИЛ-131. Тел.: 544-833.

• Авторезину 175х70, R13, M+S "Бриджстоун" на дисках ВАЗ-08. Тел.: 54-75-98.

• А/прицеп для легкового а/м 1993 г. вып. Тел.: 55-12-27.

• Аккумуляторы (США, немного б/у, 700 А). Тел.: 55-20-83.

• Задний мост для ГАЗ-3110, немного б/у. Или меняю на 5-ступ. КПП ГАЗ-3110. Тел.: 56-21-99.

• Большое количество з/ч для "Москвича"-2141, б/у, недорого, в хорошем состоянии, есть все: железо, подвеска, салон, электрооборуд., коробка передач 5-ступ. и др. Тел.: 54-05-95, Василий.

• Литье на 14, 5 отверстий, б/у, в хорошем состоянии ("Виста", "Камри") – 4000 рублей. Камеры новые на 14, 4 шт. – 500 рублей. Тел.: 56-35-33.

ЦЕНТР КОМПЬЮТЕРНОГО ОБУЧЕНИЯ
Лиц. А №054067
Индивидуальное и групповое обучение
Пользователь ПК
Пользователь со знанием 1С
Компьютерное делопроизводство
1С:Программирование
1С:Бухгалтерия
1С:Зарплата и кадры
1С:Торговля и склад
Слепой метод печати
Скидки!
Тел.: 50-80-80
86 квартал, дом 18
info@userpc.ru
Принимаются к оплате пластиковые карты

• Радиатор КамАЗ новый, карданные валы КамАЗ б/у, тент на ГАЗ-66 новый. Тел.: 8-902-519-50-02.

• Диски, литье на 14, 5 отверстий, на а/м "Марк", "Креста" 90 г. Тел.: 56-19-00.

• Авторезину новую "Тохо", 175х80х14, M+S, зимнюю – 6000 рублей. Тел.: 55-33-95.

• Коробку передач, задние фонари на ВАЗ-2108-2109, капот, крышу со стойками, задний мост по з/ч ВАЗ-2101. Тел.: 64-97-98.

• Комплект летней резины. Тел.: 585-384.

• Заднее правое крыло "Т-Марк"-2 92–96 гг. вып., контрактные двигатели "Субару" ЕЖ-18", на з/ч: "Субару" ЕЖ-25, 3С ЖЕ, ТД-27. Тел.: 67-32-36.

• Литье на 14, 4-дырое, на 100 и 110. Тел.: 56-11-82.

• Двигатель 3СТ, контрактный, с документами, по з/ч. Тел.: 56-11-82.

• Двигатель"Тойота" 1Ж-З на з/ч, в хорошем состоянии, цена 1500 рублей. Тел.: 57-67-37.

• Задние пружины для "CRV-Хонда". Тел.: 614-976 вечером.

• Цепи японские, заводские (резина) ТТ-52, размер 195, R14. Тел.: 56-41-70.

• З/ч от "Лит-Айс" 90 г. вып.: стекла, МКП с раздаткой, передний мост, салонная печка, передние сиденья, задние фонари. Тел.: 53-10-78.

• З/ч задней двери "Т-М-Сурф" 90 г. вып. Тел.: 538-567.

• З/ч "Москвич"-412: задний бампер, КПП, фара, тормозные колодки, диски колесные, рулевой механизм, бензобак, лобовое стекло, заднее стекло "М-427", камеры на 13, карбюратор К-126, карбюратор ВАЗ-0507. Тел.: 52-54-32.

• Редуктор заднего моста а/м "Москвич". Тел.: 8-902-5-685-642, с 10 до 22 час.

ГАРАЖИ

• Гараж в а/к "Байкал" (6х4, свет, тепло, охрана). Тел. раб.: 61-55-22, дом.: 51-64-48 после 20 час.

• Кап. гараж в а/к "Сибиряк". Тел.: 8-9021-723-231.

• Гараж в а/к "Волна" (6х10, 2 этажа, на берегу Китоя, низ для катера, ворота металл. 3х2,2). Тел.: 54-35-99.

• Гараж в а/к "Турист" (5х9, под 2 а/м, из стеновых панелей, можно под склад). Тел. дом.: 51-44-02, раб.: 614-895.

• Гараж в а/к "Луч". А/м ГАЗ-3110. Тел.: 56-23-66.

• Гараж в а/к "Майск-4". Тел.: 53-35-12.

• Гараж в а/к "Сигнал". Тел.: 67-47-46.

• Гараж в а/к "Искра-2", за 70 тыс. руб., торг. Тел.: 51-03-81, Максим.

• Гараж в а/к "Ротор" (на ост. "Стальконструкция", 7х4, охрана, тепло, тех. этаж, ворота 2 м). Тел.: 530-807.

Отдел вневедомственной охраны при УВД Ангарска сообщает:
С 1 января 2005 г. вводится новый тариф за услуги охраны квартир и гаражей граждан.
Просим клиентов перезаключить договор по новой форме
Льготы предоставляются только участникам и инвалидам ВОВ.
Клиентам ОВО необходимо заключить дополнительное соглашение с ОАО "Сибирьтелеком" (адрес: 32 мр-н, дом 2) по оплате за использование абонентских линий охранными устройствами.
• Принимаем под охрану объекты различных форм собственности
• Принимаем под охрану автостоянки, ГСК
• Заключаем договоры на сопровождение грузов, денежных средств и ценных бумаг
Информация по тел.: 59-95-66, 59-95-26, 59-95-32, 59-95-51, 59-95-01. Адрес: 207 кв-л, дом 9

• Тентовые стекла, 3 шт., к марке ЛуАЗ-969М новые, в упаковке, цена за 1 шт. – 100 рублей. Тел.: 52-42-36.

• Лесовозную площадку на КамАЗ. Тел.: 560-308, 56-03-08, 67-22-49.

• Прицеп для легкового а/м без документов, недорого. Канистры полиэтиленовые, 20 л – 130 рублей. Тел.: 51-33-23.

• Прицеп для легкового а/м – 7000 рублей. Тел.: 68-31-64.

• Кроссоверы от автоакустики DLS U-36 трехкомпонентной, 2 шт., DLS PS-6 двухкомпонентной, 2 шт., 1500 рублей. Тел.: 649-029.

• А/м диски R-13 штампованные, 8 шт., 4 отверстия, три из них с резиной – 800 рублей. Тел.: 649-029.

• Автомагнитолу "Накамиши" TD-457 с пультом, в хорошем состоянии, 4х45 Вт, отличное звучание – 4500 рублей. Тел.: 649-029.

• З/ч: "Киа-Беста" – суппорт тор., рейка рулевая, гидромуфта, шланг тор. пер., новый, колодки передние новые, недорого. Поворотник передний левый от "Висты" SV-40. Тел.: 54-24-39.

• А/м телевизоры, видеомагнитофон DVD и CD видеоплейер, ТВ антенна. Личная коллекция DVD и CD-дисков, аудио и видеокассет всех жанров. Дешево. Тел.: 51-27-91.

• Колесо на джип (литой диск на 265х70, R15 с резиной), тент на а/м "Газель" (родной, с дугами). Тел.: 61-01-38.

• Кузов, битый перед от ВАЗ-2106 и другие з/ч. Тел.: 67-64-53 вечером.

• Литье R14 разм. 100, R15, разм. 110, 100, 5 дыр., хорошее состояние. Тел.: 67-67-19.

• Для "Шевроле-Нива" защиту (отбойник) капота за 800 рублей. Тел.: 53-24-50.

• Двигатель LD-20T, навесное, турбину. Тел.: 67-26-87, сот.: 68-11-78.

• Для ГАЗ-66 раздаточную коробку, редукторы. Тел.: 8-902-7-692-207.

• Зеркало правое наружное на "Ниссан-Террано" – 500 рублей. Тел.: 67-80-73.

• На грузовик два аккумулятора (США, немного б/у, ток 700 А). Тел.: 55-20-83.

• Головку блока ГАЗ-31029, ГАЗ-2410, бензин А-80, б/у, недорого. Тел.: 54-19-97.

• Заднее сиденье от "Тойоты-Карины" 98 г. вып. Тел.: 61-89-43.

• Компрессоры ЗИЛ, мосты ЗИЛ-131 новые, карданы КамАЗ новые, кузов от "М-Титан". Тел.: 56-72-47.

Ул.Ленина, д. 31, т. 523-623 ПЛАНЕТА МЕБЕЛЬ
С Новым годом и Рождеством Христовым!
Ул.Ворошилова, 43, т. 53-09-21
212 кв-л, д. 15, мебельный центр "Люкс", т. 54-73-50
Грандиозные новогодние СКИДКИ!
Кредит до 1 года
Первый взнос 0%
* Услуги сборщиков мебели
* Пенсионерам скидки
* Беспроцентный кредит
НОВОЕ ПОСТУПЛЕНИЕ МЕБЕЛИ от лучших производителей России
• База "Сатурн", центр мебели, т. 57-77-57, соед. с №306

• Гараж в а/к "Космос" (за "Таврией", тепло, яма, сигн.). Тел.: 530-807.

• Кап. гараж в ГСК-2 (6х4, жел. ворота, оштукатурен). Тел.: 51-32-89.

• Гараж с 8 квартале (возле Сангородка, тепло, оштукатурен, покрашен, яма). Тел.: 56-16-71.

• Гараж в а/к "Хвойный" (свет, тепло, охрана, тех. этаж, подвал). Тел.: 65-25-05.

• Гараж в а/к "Майск-3" (двойной, 6х8, охрана, рядом со сторожем, отопление, 2 тех. этажа, 2 подвала, двое ворот, 380 W), за 200 тыс. руб. Тел.: 68-06-30.

• Гараж в а/к "Майск-2". Тел.: 69-59-68.

• Гараж в ГСК-3 (рядом с вахтой, 6х4,2, свет, тепло, тех. этаж). Тел.: 55-80-88 после 18 час.

МУКА Доставка на дом
ОКОРОЧКА
Тел.: **САХАР**
52-73-79, 51-23-27

• Гараж в а/к «Ангарский» (возле 8-й автобазы, 6х4, тех. этаж, металл. ворота, свет, тепло). Тел.: 67-49-89 до 17 час.

• Гараж за онкологией (3,5х6, свет, тепло, яма, в/охрана). Тел.: 588-137.

• Гараж в а/к «Сигнал» (26-й ряд, 6х4, утепл. ворота, свет, тепло, тех. этаж, подвал), за 110 тыс. руб. Тел.: 68-11-04 после 20 час.

• Гараж в а/к «Тепловик» (за ГИСом, есть всё). Тел.: 618-936.

• Гараж в а/к «Искра-2» (6х4, тепло, свет, подвал, см. яма), за 75 тыс. руб., торг. Тел.: 51-48-45.

• Кап. гараж в а/к «Восход» (свет, тепло, см. яма, подвал, 4х7, есть возможность удлинить на 4 м). Тел. поср.: 56-12-86 после 20 час.

• Гараж в а/к «Сирена-2» (неотапливаемый); а/м «Москвич-2141». Тел.: 56-48-15.

• Гараж в а/к «Сигнал» (7,6х4,2, тех. этаж, подвал, выс. ворота). Тел.: 55-14-03.

• Гараж в а/к «Сигнал» (свет, тепло, тех. этаж, рядом со сторожем), за 115 тыс. руб. Тел.: 61-89-43.

• Добротный кап. гараж в а/к «Сигнал» (есть всё), или обмен. Тел.: 51-85-29.

• Кап. гараж в а/к «Фара» (хороший подвал, жел. ворота). Тел.: 52-69-77 вечером, 509-318.

• Добротный гараж в ГСК-1 (свет, тепло, охрана, жел. ворота, тех. этаж). Тел.: 53-72-67, 64-51-14.

• Подземный гараж за онкологией. Тел.: 56-23-60.

• Гараж в а/к «Искра-2» (большой, 5,5х6, утепл. жел. ворота 2,6х2,35, свет, тепло, охрана), недорого. Тел.: 55-02-70.

• Кап. гараж по ул.Восточной (возле Военторга). Тел.: 67-76-79.

• Кап. гараж в ГСК-1 (6х4.5, в отл. сост., тепло, свет, тех. этаж, ворота металл. с калиткой, в/охрана). Тел.: 65-82-52.

• Кап. гараж в ГСК-3 (6,5х10, свет, тепло, тех. этаж, двое ворот, сторож за стенкой, можно под склад, мастерскую). Тел.: 65-03-06, 58-56-13, 55-07-00.

• Гараж металл. (с подвалом 3х2 из шпал); а/м «Москвич-412» 80 г.вып. (после кап. ремонта), за 20 тыс. руб. Тел.: 51-96-99.

• Кап. гараж в а/к «Сирена-3» (свет, вода, тепло, тех. этаж, подвал). Тел.: 67-60-21.

• Гараж в ГСК-1 (6х4, свет, тепло, тех. этаж, ворота 2,7). Тел.: 56-58-02.

• Гаражи: в ГСК-2 и ГСК-1 (в тупике, в 24 блоке и в 16 блоке, свет, тепло, охрана). Тел.: 55-74-12 после 22 час, пейджер: 56-46-46 для аб. 1862.

• Три гаража рядом в ГСК-1 (оштукатурены, побелены, покрашены, свет, тепло, тех. этажи и жел. ворота). Тел.: 53-72-67, 645-114.

• Гараж в а/к «Сигнал» (4,2х8,1, напротив вахты №2, ворота 2,8х2,8, тепло, отделка, тех. этаж, ширина проезда до 12 м), за 175 тыс. руб., торг. Тел.: 55-68-55.

• Кап. гараж в ГСК-3 (1-я вахта, 6х4, свет, тепло, тех. этаж, подвал, оштукатурен, в/охрана). Тел.: 56-15-44.

• Большой кап. гараж в а/к «Строитель» в 17 м/р-не (на 2 а/м, свет, тепло, см. яма, без подвала). Тел. дом.: 55-66-99, раб.: 57-54-88.

ЛОМ черных металлов
ООО «ЛЕМАРК»
Покупаем по выгодным для вас ценам
Тел./факс: 57-87-65
Приемный пункт: ул.Хлебозаводская, 1 база ГУИН, (8902)17-41-230

• Гараж в а/к «Сигнал» (свет, тепло, тех. этаж, подвал), или обменяю на а/м + доплата. Тел.: 554-196.

• Гараж в а/к «Сигнал» (тепло, тех. этаж, подвал), за 115 тыс. руб., торг. Тел.: 67-93-88, 8-9025-780-594.

• Гаражи в ГСК-1 (оштукатурены, тех. этажи, есть с большими воротами), недорого. Тел.: 53-72-67, 645-114.

• Кап. гараж в а/к «Маяк» в 205 кв-ле (на 2 а/м, подвал, свет, тепло, металл. ворота). Тел.: 59-33-20.

• Подземный гараж в 278 кв-ле (свет, тепло, охрана, ямы нет), за 65 тыс. руб. Тел.: 67-32-00.

• Два гаража в а/к «Сигнал-1» (6,5х4,5, тех. этаж, погреб, ворота 2,2 м, без тепла), за 80 тыс. руб. Тел.: 588-139.

• Кап. гараж в а/к «Светлый» (небольшое общество, рядом с ж/д вокзалом, выс. ворота, есть всё), или обменяю на ВАЗ, ГАЗ 2000-2001 гг.вып. Адрес: 92/93 кв-л, 11 общ., ком. 92, вечером.

• Кап. гараж в а/к «Центральный-1» на Московской. Тел.: 55-34-49.

• Гараж в ГСК-3 (6х4,2, ворота 2,5х2,2, тех. этаж, подвал, свет, тепло, отделка, охрана), недорого. Тел.: 56-47-11, 8-9025-147-636.

• Кап. гараж в ГСК-1 (есть всё), за 100 тыс. руб. Тел.: 54-79-38.

• Кап. гараж в ГСК-3 (2-я вахта, есть всё). Тел.: 614-308.

• Кап. гараж в ГСК-3 (1-я вахта, есть всё, рядом сторож, рядом 9, 10, 15 м/р-ны, удобно добираться от 32 и 33 м/р-нов), за 165 тыс. руб. Тел.: 8-9027-639-401.

• Гараж в а/к «Сигнал» (ворота 2,3). Тел.: 65-19-27.

• Гараж в ГСК-1 (свет, тепло, тех. этаж, подвал). Тел.: 65-13-05.

• Кап. гараж в а/к «Искра-2» (за онкологией, под легковой а/м, свет, тепло, тех. этаж, в/охрана), недорого. Тел.: 64-33-36.

• Гараж в а/к «Тепличный» (свет, тепло, тех. этаж, металл. ворота, охрана). Тел.: 53-71-88.

• Кап. гараж в а/к «Фара» (6х4, свет, тепло, тех. этаж). Тел.: 61-83-05.

• Гараж в а/к «Фара». Тел.: 51-53-28.

• Кап. гараж в а/к «Майск-4» (рядом остановка, сторож, имеется подвал), недорого. Тел.: 51-11-67.

• Гараж в а/к «Волна» (6х8, подвал, свет). Тел.: 54-71-65, 64-77-47.

• Кап. гараж в а/к «Турист» (тепло, оштукатурен, яма, погреб, жел. ворота). Тел.: 65-73-36, 56-58-44.

• Кап. гараж в ГСК-1 (6х4,3, тех. этаж, свет, ворота 2,2х2,5, утеплен); недостроенный гараж (4х7), недорого, обмен. Тел.: 51-53-18.

• Срочно! Кап. гараж в а/к «Жигули» (свет, тепло, в/охрана). Тел.: 55-75-33.

• Гараж в ГСК-3 (3-я вахта, 4,3х6, свет, тепло, оштукатурен, жел. ворота утепленные, тех. этаж, подвал), за 120 тыс. руб. Тел.: 54-55-93 после 19 час.

• Кап. гараж в ГСК-4 (свет, тепло, охрана, большой тех. этаж, напротив 6 «а» м/р-на). Тел.: 51-60-70.

• Гараж в ГСК-1 (6х4, тепло, свет, тех. этаж, охрана). Тел.: 55-91-16.

• Гараж в а/к «Тепличный» (недалеко от вахты, магазина «Престиж», свет, тепло, оштукатурен), недорого. Тел.: 59-21-58.

Российская косметика "мирра-люкс"
Поздравляем с Рождеством!
8 мр-н, дом 3, рекл. агентство газ. "Свеча"
Тел.: 67-22-94 с 14 до 19 ч., вых. суббота
Каждое воскресенье в 17 ч. мастер-класс!!!

• Гараж в а/к «Фара» (за онкологией, 6х4, свет, тепло, тех. этаж, овощехранилище), недорого. Тел.: 51-48-18.

• Гараж в ГСК-1 (6х5, есть всё), за 195 тыс. руб., торг. Тел.: 60-55-88.

• Кап. гараж в Байкальске (напротив 94 кв-ла, свет, тепло, см. яма), за 130 тыс. руб., торг, или обменяю на кап. гараж в а/к «Мотор», «Восход». Тел.: 55-90-86.

• Подземный гараж в 278 кв-ле, недорого. Тел.: 614-915.

• Гараж в а/к «Восход» (9х4, ворота 2,6, от сторожа 30 м). Тел.: 511-722, 584-397.

квартал 212\219, салон "Люкс"; Тел: 59-10-49

• Подземный гараж в 84 кв-ле (дом №28 напротив аптеки «Алекс» в 29 м/р-не, свет, тепло, тех. этаж, подвал). Тел.: 511-722, 584-397.

• Недостроенный гараж в а/к «Стрижи» (под грузовую а/м, 9х4, ворота 3,2, яма, подвал). Тел.: 51-81-20.

• Недостроенный гараж в а/к «Сибиряк», за 25 тыс. руб. Тел.: 54-72-05.

• Гараж за онкологией (свет, тепло), за 55 тыс. руб. Тел.: 61-49-12.

• Гараж в а/к «Ангара» в 6 «а» м/р-не (охрана, тепло, свет, водопровод, см. яма, хорошо расположен, обустроен). Тел.: 67-38-78.

• Гараж в а/к «Сигнал» (свет, тепло, оштукатурен, утепленные хорошие металл. ворота, подвал, в отл. сост.), недорого. Тел.: 53-81-94.

• Кап. гараж в а/к «Сигнал» (на 2 а/м, 5х6, тех. этаж 5х6). Тел.: 67-47-97.

• Гараж в а/к «Южный» (подвал, см. яма, свет, жел. ворота), за 85 тыс. руб. Тел.: 588-104.

• Кап. гараж в а/к «Сигнал» (6х4, тех. этаж, подвал, свет, тепло, оштукатурен, покрашен, в/охрана, жел. ворота 2 м), за 110 тыс. руб. Тел.: 54-21-50, 8-9025-684-542.

• Гараж металл. в а/к «Автомото», за 16 тыс. руб., торг. Тел.: 8-9027-692-087.

• Кап. гараж в а/к «Сигнал» (рядом с вахтой, есть всё, 6х4). Тел.: 54-42-63 после 18 час.

«Новый взгляд» на вашу старую мебель
• Перетяжка мягкой мебели, ремонт корпусной мебели
• Изменение дизайна
• Реставрация
ПОДАРОК КАЖДОМУ КЛИЕНТУ ПЕНСИОНЕРАМ СКИДКА
Тел. дисп.: 555-440

• Кап. гараж в а/к «Майск-1» (яма, подвал, в хор. сост., ворота железные). Тел.: 530-516.

• Кап. гараж в 13 «а» м/р-не (6х4, подвал, свет, см. яма, металл. ворота). Тел.: 67-69-99.

• Кап. гараж в а/к «Искра-2» (6х4, свет, тепло, тех. этаж, подвал, жел. ворота). Тел.: 53-56-09, 8-9021-742-653.

• Гараж в а/к «Сигнал» (6х4, свет, тепло, яма, подвал, есть возможность удлинить). Тел.: 54-01-59, 8-9025-692-188.

• Гараж в а/к «Майск-4» (свет, тепло, см. яма, жел. ворота), за 70 тыс. руб. Тел.: 8-9027-647-112.

• Кап. гараж в 37 кв-ле (жел. ворота, свет, тепло, см. яма). Тел.: 615-274.

• Кап. гараж в а/к «Восток» (ремонт, 6х4, свет, тепло, подвал). Тел.: 51-22-46.

• Кап. гараж в а/к «Тепличный» (6х4, есть всё, документы в БТИ готовы). Тел.: 59-33-47.

• Гараж в а/к «Ротор» (ост. «Стальконструкция», 2 этажа, ворота 2,5х2,5, отл. сост., есть всё), за 225 тыс. руб. Тел.: 61-49-90 вечером.

• Гараж в ГСК-1 (5х6). Тел.: 55-15-14, 52-87-26.

• Гараж в а/к «Волна» (см. яма, подвал, оштукатурен, 5х7). Тел.: 67-45-51, Лысенко Светлану.

• Кап. гараж в ГСК-3 (6х4, в 3-х уровнях, есть всё). Тел.: 65-14-95.

• Гараж в а/к «Привокзальный-1» (тепло, свет, см. яма, подвал, оштукатурен, 3-й от сторожа), за 110 тыс. руб. Тел.: 52-49-63.

• Гараж в а/к «Привокзальный-2» (свет, тепло, охрана, удобный заезд, см. яма, подвала нет, ворота – дерево-жесть), за 92 тыс. руб., торг. Тел.: 52-38-29.

• Рем. бокс в а/к «Майск-3» (54 кв.м, тех. кабинет, 2 ямы, подвал, 380 W, ворота 2,1). Тел.: 67-77-14, 51-62-60.

• Гараж в а/к «Сигнал» (двери железные, крыша из плит, оштукатурен, свет, тепло, тех. этаж, подвал), или сдам в аренду. Тел.: 54-22-34 после 18 час.

• Срочно! Гараж железный в а/к «Березка» (ост. «Крупской», охрана, вода, свет, под а/м, место под кап. гараж, погреб, см. яма), или сдам в аренду. Тел.: 65-72-61, 56-74-31.

• Гараж в ГСК-4 (свет, тепло, сигн., подвал), за 230 т.р., торг. Тел.: 51-69-26.

ДОМА, УЧАСТКИ, ДАЧИ

• Дом в Байкальске, новый, дорого. Тел.: 614-414.

• Дом в п. Буреть Боханского р-на. Тел.: 67-00-12, вечером.

• Дачу в с/о "Сосновый Бор" (дом 2-этажный из бруса, веранда, баня, земля 6 сот., все насаждения, лес рядом, теплица, урожай). Тел.: 55-47-68.

• Дачу на о. Ясачный (дом без внутренней отделки), недорого. Тел.: 530-807.

• Дачу в с/о "Садовод" (9 соток, 2 теплицы, домик, подвал, все насажд., постройки, трамв. №1, ост. "ОКБА"). Тел.: 53-10-59, 53-05-96, Елена Васильевна.

• Участок в Китое (большой, на берегу). Тел.: 8-902-5-197-382.

• Дачу в с/о "Монтажник" (за ст. китойским мостом, 6 соток, дом 4,5х4,5, летняя веранда 9х3,5, гараж, подвал, печное отопл., теплица под стеклом 4,5х20, свет, летний водопровод, насажд.). Или меняю на 1-комн. кв-ру. Тел.: 52-33-90.

• Дачу на о. Ясачный (дом, баня, теплица, летний бассейн, насажд., рядом лес, река). Тел.: 530-807.

• Дом в Байкальске (в р-не 6а мр-на, шлакозаливной, 8х12, 10 соток, 1 эт. цокольный). Тел.: 61-85-19.

• Участок в с/о "Сосновый Бор" (6 соток, времянка, насажд.). Тел.: 561-516.

• Дом в с/о "Сосновый Бор" (2-этажный из бруса, 5х6, благоустр., все насаждения, земля 6 сот.), недорого. Тел.: 54-60-91.

• Дом в д. Ст. Ясачная (170 кв. м, из бруса, 10 км от Ангарска, все надв. постройки, 15 соток, 2 скважины). Варианты торга. Тел.: 55-93-41.

• Дом в п. Михайловка (Черемх. р-он, 7х9, бревен., постройки, лет. водопровод). Адрес: п. Михайловка, ул. Горького, 53. Тел. поср.: 3-19-25.

• Дачу в "Стеклянке" (недостроенный кирп. дом). Тел. в Иркутске: 63-12-68.

• Участок в "Калиновке-2" (времянка, 2 большие теплицы и 1 маленькая, лет. кухня, душ, свет, 6 соток и 6 соток под картофель), за 25 т. р. Тел.: 51-20-83.

• Участок в Якимовке (16 соток, вода, свет, теплица, начато строительство дома). Тел.: 54-45-35, вечером.

• Дачу в "Сосновом Бору" (за Жилкино, 2-эт. дом из бруса, мет. теплица под пленку, парники, вода, подведен свет, насаждения). Тел.: 554-768, вечером.

• Участок в с/о "Сосновый Бор" (10 соток, можно под картошку). Тел.: 52-58-88.

• Дом в д. Ивановка (2-эт., построен в 96 г.,-гараж 7х7, баня, скважина, беседка, 25 соток). Тел.: 52-69-77, 509-318.

• Дом в Мальте (баня, летняя кухня, надв. постройки, гараж 5х10, 30 соток). Тел.: 55-74-19.

• Участок в "Архиереевке-1" (6 соток, недостроенный дом, насажд.). Тел.: 54-43-06.

• Дачу в с/о "Сосновый Бор" (за кварталом, 2-эт. дом, баня, гараж, теплица). Тел.: 52-61-90, 54-38-61, после 18 час.

• Усадьбу в р-не Архиереевки (15 соток, жилой дом, все постройки, 25 км от города). Или меняю на квартиру. Тел.: 54-66-78.

• Участок в Биликтуе (22 сотки, докум., фундамент под дом, гараж, кап. подвал). Тел.: 52-36-21.

• Дачу в с/о "Рассвет". Тел.: 54-41-98, 54-45-79.

• Дачу в с/о "Нива" (рядом со сторожем). Тел.: 51-16-68.

Ангарская АФИША

С 7 по 12 января 2005 г.
"Мир@max" – выбери своё кино!

Премьер-зал

Премьера!!! Таинственный **"Призрак оперы"**, человек в маске, который скитается по подземельям Парижа XIX века. Его зовут Эрик и теперь он стал наставником очаровательной юной певицы Кристины, которая только начинает свою карьеру в Парижской опере. Призрак влюбляется в нее и делает все, чтобы она стала ведущей певицей вместо нынешней примадонны. Однако вскоре Кристина встречается со своим другом детства, и между ними вспыхивает любовь. В основу картины лег одноименный популярный мюзикл легендарного Эндрю Ллойд Уэббера, который в свою очередь был написан по мотивам романа французского писателя Гастона Леру. Сеансы: 14.20, 17.20, 20.20, 23.20.

"Суперсемейка" – компьютерный шедевр от студии Pixar, создавшей такие мегахиты, как "Корпорация монстров" и "В поисках Немо". Сеансы: 10.00, 12.10.

Малый зал

Премьера!!! **"Сокровище нации"**. Встречайте! Совершенно новый проект потрясающего творческого трио – суперуспешного продюсера Джерри Брукхаймера, одного из самых востребованных режиссеров Голливуда Джона Тэртэлтауба и суперзвезды Николаса Кейджа. Они объединились, чтобы подарить миру новый мегаблокбастер "Сокровище нации!" Сеансы: 14.50, 17.20, 19.50, 22.20.

Ужасно смешной Джим Керри в фильме Лемони Стикет **"33 несчастья"**. Сеансы: 10.10, 12.40.

VIP-зал

Премьера!!! Жан Рено в комедии **"Корсиканец"**. Парижский нотариус поручает знаменитому детективу и любимцу женщин разыскать на Корсике своего пропавшего клиента. Приехав на Остров красоты, детектив быстро превращается из восторженного туриста в решительного бойца, а с виду легкая развлекательная поездка оборачивается рискованной шпионской миссией. На фоне фантастических корсиканских пейзажей герой попадает из одной передряги в другую, ведь раскусить жителей этого дерзкого и прекрасного острова, родины великого Наполеона Бонапарта, не так-то просто! Сеансы: 20.00, 21.50, 23.40.

Премьера!!! Драма **"Посмотри на меня"**. Она – фотомодель, красива, успешна и вроде все в ее жизни удалось. Единственное – никто не воспринимает ее за личность. Все видят только её тело. Сеансы: 15.00, 17.30.

Комедия **"Плохой Санта"**. Дед Мороз-мерзавец, причем в жестких рамках рождественского фильма – это классно! Сеансы: 10.20, 12.40.

Новинка – с 24 декабря начал работать алкогольный бар, а также Baskin 31 Robbins представляет молочные коктейли.

Скачай флаер с сайта www.metelitsa.tv и получи скидку на билеты.

С 13 января гангстерский экшн **"Сматывай удочки"** только в кинотеатрах киносети "Метелица".

Уважаемые зрители! Просим уточнять время сеансов в кинотеатре!
Справки по тел.: 56-46-46, бронирование: 53-9999. Цена билетов от 30 до 200 р.

ДК «Современник»

• **7 января – рождественский концерт "Романтика песни и романса".** Цена билета 60 руб.

• **8 января – клуб "Надежда"** приглашает на курсы садоводов. Тема **"Выращивание рассады томатов, ведение культуры летом"**. Начало в 12.00 в малом зале.

• **8 января – городской рождественский бал "Курочка по зернышку"** для одаренных детей Ангарска. Выступления творческих коллективов, игры, розыгрыши, дискотека. Начало в 15.00.

• **8 января – Иркутский драматический театр им. Охлопкова** приглашает на сказку **"Аленький цветочек"**. Начало в 11.00. Цена билета от 50 руб.

• **14 января – голубой огонек «Здравствуй, Старый Новый год!»** Приглашаем предприятия, фирмы, организации, а также частных лиц поздравить всех ангарчан в прямом телевизионном эфире из круглого зала ДК с Новым 2005 годом. Количество мест ограничено. Начало в 18.00. Заявки по тел.: 54-50-84.

Приглашаем танцующих и поющих юношей и девушек от 15 до 30 лет в ансамбль песни и пляски забайкальских казаков. Запись в каб. №7, тел.: 54-50-84

• Участок в с/о "Керамик" (20 соток). Тел.: 56-74-85, после 18 час.

• Дом в Байкальске (благоустр., шлаколитой, 7х9, р-н маг. "Витязь", гараж на 2 а/м), за 1 млн. 200 тыс. руб. Или меняю на Иркутск. Тел.: 8-902-5-123-277.

• Коттедж на курорте "Нилова Пустынь" (двухквартирный, комн. разд., 120 кв. м, городского типа, брус, можно под пансионат, отопл. печное и водяное, все хоз. постройки, баня, гараж, 2 теплицы, 50 соток). Тел.: 53-67-21, 53-17-67.

• Дом в Раздолье (100 кв.м, погреб, отопл. бойлерное, печное, камин, 14 соток, постройки). Или меняю на квартиру. Тел.: 61-01-30, в Раздолье: 8(243) 96-6-45.

• Дом в с. Целоты (баня, стайка, сруб гаража, 20 соток). Или меняю. Тел.: 54-69-50.

• Дачу в п. Октябрьский, за Раздольем (дом, гараж, баня, мет. теплица, колодец, 40 соток, насажд.), недорого. Тел.: 67-34-68, 55-43-23, вечером. Адрес: 6а мр-н-29-19.

• Дачу в с/о "Архиереевка-1" (12 соток, дом 3х4, фунд. под кухню и террасу, теплица 4х10, 2 парника, скважина, свет). Тел.: 67-66-38.

НЕКОММЕРЧЕСКОЕ ПАРТНЕРСТВО
СОЮЗ ВЗАИМНОЙ ПОДДЕРЖКИ
ЖИЛИЩНЫЕ И СОЦИАЛЬНЫЕ программы по Иркутской области и Бурятии ПОД 2-4% ГОДОВЫХ
РАССРОЧКА ДО 15 ЛЕТ
ВОЗМОЖНОСТЬ ЗАСЕЛЕНИЯ ПРИ 30%
Иркутск: ул.Литвинова, 20, строение 4, оф. 2.24/1, т. 204-063
Ангарск: 89 кв-л, д. 30, оф. 10, т. 69-69-03; 11 мр-н, д. 7/7а, 1 эт., т. 56-91-78
СВ-ВО О ГОС. РЕГИСТРАЦИИ СЕРИЯ 38 №000423439

• Дом в Китое (15 соток, гараж, баня, надв. постройки). Тел.: 61-42-93, 8-904-6-575-444, 8-904-6-575-888.

• Дачу в с/о "Ясная Поляна" (все есть), за 100 тыс. руб. Тел.: 56-03-67.

• Дачу на о. Ясачный (10 соток, 2-эт. дом из бруса, 6х7, камин, подвал, веранда, гараж, беседка, баня 2-эт., теплица мет.). Тел.: 54-99-56, 55-38-28.

• Дачу в с/о "Сосновый Бор" (за кварталом, 2-эт. дом, баня, гараж, теплица, насажд, земля в собственности). Тел.: 52-61-90, 54-38-61.

• Дачу в с/о "Наладчик" в Н. Ясачной (8 соток, дом – требуется отделка, вода, свет). Тел.: 52-81-36.

УСТАНОВКА ЗАМКОВ
в т.ч. стальных, бронированных
• электросварочные работы
• вскрытие заклинивших замков
• укрепление дверей
100% качества Гарантия 2 года Тел.: 67-09-04 584-020

• Дачу на ст. Биликтуй (6 соток, 2-эт. дом, баня, теплица мет., сарай, свет, вода). Тел. поср.: 55-42-43.

• Дачу в с/о "Сосновый Бор" за Н. Жилкино (7 соток, 2-эт. дом, баня, мет. гараж, подсоб. помещ., 4 теплицы под стеклом и под пленкой, вода, свет, газ). Тел.: 52-42-36.

• Дачу в с/о "Лужки" (10 соток, свет, вода, дом 5х7 из бруса, без отделки), за 70 тыс. руб. Тел.: 65-72-49.

• Дачу в с/о "Ясная Поляна" (2-эт. дом, 2 теплицы под стеклом, баня, свет, вода, хоз. постройки, насажд.). Тел.: 65-09-90.

• Дачу в р-не Суховской (на Ангаре, баня, гараж, вода, свет). Тел.: 56-85-83.

• Дачу в с/о "Зеленая Поляна", за кварталом. Тел.: 54-92-01.

• Дачу в с/о "Сосновый Бор" за Б. Жилкино (2-эт. дом, баня, гараж, 2 теплицы, насажд.), недорого. Тел.: 592-158, 67-19-81, вечером.

• Дачу в с/о "Сосновый Бор-1" за Б. Жилкино (дом из бруса, гараж, 9 соток, свет, вода), недорого. Тел.: 652-875.

• Дачу в с/о "Октябрьская Революция" (на берегу озера, за профилакторием АЭХК, баня, вагончик, 3 сарая, теплица, навес, насажд., дом), за 60 тыс. руб. Тел.: 54-88-78.

• Дачу в черте города (9 соток, гараж, баня, летний домик, хоз. постройки, насажд., рядом сторож). Тел.: 53-21-30.

• Дачу на о. Ясачный (2-эт. дом из бруса, гараж, баня, стайка, насажд., 2 теплицы, парник, вода, свет, 12 соток). Тел.: 55-28-73, 55-80-38.

• Усадьбу (32 км от Ангарска, на берегу реки, не топит, домовая книга). Или меняю на квартиру. Тел.: 67-65-35.

• Участок на о. Ясачный. Тел.: 51-24-85, 61-02-72, вечером.

• Участок в с/о "Керамик" (20 соток). Тел.: 56-74-85, после 18 час.

• Участок в с/о "Тополек" (9 соток, насажд., вода), за 12 тыс. руб. Тел.: 52-87-25.

• Участок на о. Ясачный (10 соток, огорожен, вода, насажд.). Тел.: 57-71-85, 53-70-95.

• Участок в п. Новый Усольского р-на (15 соток, рядом р. Китой, докум., без построек, скважина). Тел.: 55-98-56.

• Участок в с/о "Керамик" (летний домик, 15 соток). Тел.: 54-92-01.

Изготовим и установим
МЕТАЛЛИЧЕСКИЕ ДВЕРИ, РЕШЕТКИ
ГАРАЖНЫЕ ВОРОТА
Тел. дисп.: 67-16-68
Пенсионерам скидка

• Участок в Ст. Ясачной (22 сотки, сруб, докум., прописка), за 40 тыс. руб. Тел.: 54-55-93, после 19 час.

• Участок в Китое (10 соток, недостроенный дом из бруса, обложен кирпичом). Тел.: 51-84-79, вечером.

• Участок в с/о "Лужки" (10 соток, свет, теплица, вода, вагончик, насажд., 10 км от города). Тел. поср.: 55-98-75.

• Дом в Раздолье (надв. постройки, 25 соток, приват., докум., по ул. Зеленая, 3). Тел.: 96-7-91.

• Дом в Северном (по ул. Нахимовской, 1-эт., дер., отопл. и канализация центральные, докум. оформлены). Тел.: 51-47-07.

• Дом в Октябрьске Усольского р-на (баня, гараж, хоз. постройки). Тел.: 52-44-01.

• Дом в с. Целоты (надв. постройки, баня, колодец, тел., 30 соток), недорого. Адрес: с. Целоты, ул. Мира, 39. Тел.: 93-5-33, 6-91-81.

• Дом в д. Ст. Ясачная (недостроенный, кирп., на берегу Китоя, цокольный эт., 1 эт., гараж, баня, 30 соток). Или меняю на недвижимость. Тел.: 67-13-61, вечером.

• Дом в Н. Жилкино (вода в доме, все надв. постройки, 20 соток). Тел.: 65-70-28, после 19 час.

• 1/2 дома в с. Сосновка Усольского р-на (80 кв.м, гараж, колодец, баня). Адрес: с. Сосновка, ул. Новая, 12-2. Тел.: (8-243) 95-4-69, Люда.

• Участок разработанный (времянка, огорожен, 10 соток), за 20 тыс. руб.; сетку Рабица; гардины мет. (двойные, 3 шт.), по 100 руб. Тел.: 55-08-93.

КВАРТИРЫ

• 3-комн. ул.пл. (4 эт., тел., перепланир., новый дом, у пол-ки в 6а мр-не, 70/47, лодж., кухня "Эльт", встроенная мебель, все новое). Тел.: 51-60-70.

• 3-комн. крупногаб. (кв-л "А", солн., тел., реш., дв. дв., подвал, комнаты и с/у разд.). Тел.: 54-69-63, 9-68-48, 53-29-90.

• 3-комн. в п. Михайловка Черемховского р-на (63 кв. м, 4 эт., ж/д, паркет, можно с мебелью). Тел.: 67-39-66, Тамара, в Михайловке: 3-14-68.

• 3-комн. (81 кв-л, 73/46/7,3, 3 эт., 2 балк., тел., с/у разд., ж/д, зимний холод., 2 кладовки, мебель). Тел.: 52-54-32.

• 2-комн. в Тельме (полублагоустр., с/у совм., огород, стайки, подвал, нужен ремонт), недорого. Тел.: 65-21-44, вечером.

ЭМАЛИРОВКА ВАНН
т. 558-359
КРАСИВАЯ НОВАЯ ВАННА всего за 750 руб.

• 2-комн. в п. Шеститысячник (приват., 61,5 кв.м, дер. дом, теплый, высокие потолки). Тел.: 53-85-35, 58-84-79.

• 2-комн. хрущ. в Усолье (перепланир., 3 эт., балк., тел., приват., теплая), за 150 тыс. руб. Тел. в Ангарске: 64-76-26.

• 2-комн. (94 кв-л, 2 эт., комн. разд., с/у разд., большой балк., тел., ж/д, мебель). Тел.: 52-54-32.

• 2-комн. хрущ. (188 кв-л). Тел. раб. во Владивостоке: (8-4232)-40-99-23, 36-03-72, дом.: 41-93-98.

• 2-комн. полублагоустр. в г. Киренске (отопление, хол. вода, с/у), за 130 тыс. руб. Или меняю на Ангарск. Варианты. Тел.: 56-77-73.

• Квартиру в с. Култук Усольского р-на (74 кв.м, надв. постройки, вода, отопл., 27 соток). Или меняю на комнату. Адрес: с. Биликтуй, ул. Чапаева, 3.

ДЛЯ ДОМА, ДЛЯ СЕМЬИ

• Коляску "зима–лето" (Польша, съемный короб, 3 положения, детский рисунок, в отличном состоянии) – 1500 рублей. Тел.: 55-82-57.

• Коляску "зима" (ГДР, плетеная корзина, цвет бордо) – 700 рублей. Теплые костюмы на ребенка до 6 месяцев, 5 штук – 500 рублей. Брючный костюм для беременной, р-р 50, теплый – 500 рублей. Тел.: 56-40-64.

• Коляску "зима–лето" (Польша, синяя с мишками, 3 положения спинки, колеса средние, в хорошем состоянии) – 2500 рублей. Торг. Тел.: 67-62-23.

• Коляску "зима–лето" (Польша, в хорошем состоянии) – 1000 рублей. Тел.: 55-07-59.

• Две коляски: "зима–лето" (Польша, съемный короб, 3 положения), трансформер (имп., перекидная ручка, совр. дизайн, большие тракторные колеса), обе в отличном состоянии, недорого. Тел.: 614-206.

• Коляску "зима–лето" (съемный короб, 3 положения спинки, в отличном состоянии), недорого. Детские валенки и мутоновую шапку, от 1,5 до 3 лет, в отличном состоянии. Тел.: 56-79-69.

• Коляску для двойни "зима–лето" темно-синюю, в отличном состоянии. Обр.: 52-27-65.

• Коляску "зима–лето" (Германия, складная, ручка регулируется, большие колеса, короб съемный, 3 положения спинки, синяя с мишками, состояние хорошее) – 1800 рублей. Тел.: 56-75-18.

• Коляску-трансформер "зима–лето" (Польша, в отличном состоянии, красивая расцветка, 3 положения спинки, перекидная ручка, сумка для переноски малыша, корзина для продуктов, тракторные колеса) – 3500 рублей. Тел.: 56-07-91.

• Срочно коляску "зима–лето" (синяя в белый горох, шелк, 3 положения спинки, съемный короб, сетка под продукты, отличное состояние колес) – 1500 рублей. Торг. Тел.: 54-40-47.

• Коляску "зима–лето" (Польша, 2 съемных короба, 3 положения спинки, сумка, ручка регулируется, хорошая проходимость, отличное состояние) – 3500 рублей. Торг. Тел.: 54-14-61.

СТРОИТЕЛЬСТВО
РЕКОНСТРУКЦИЯ
ЕВРОРЕМОНТ
ОТДЕЛКА
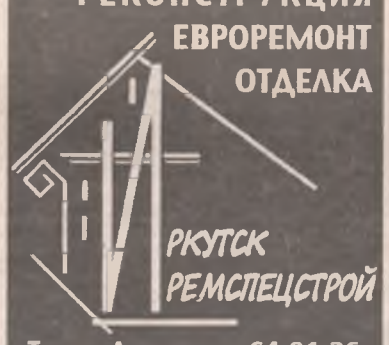
ИРКУТСК РЕМСПЕЦСТРОЙ
Тел. в Ангарске: 64-91-36

• Коляску "зима" (имп., синего цвета, 1 положение, высокая, прочные колеса) – 1000 рублей. Тел.: 51-21-81.

• Коляску (отеч., "Бемби", в хорошем состоянии, ярко-розовая) – 300 рублей. Тел.: 53-81-41.

• Коляску "зима–лето" (Польша, х/б съемный короб, цвет синий, колеса большие) – 1000 рублей. Тел.: 52-77-13.

• Летнюю коляску для двойни (трансформер, "паровозик"), кроватку (тон светлый, резная, сделана на заказ, неразборная). Тел.: 54-69-67.

• Коляску-трансформер (Италия, бежевая в клетку, балдахины, окошки, вентиляция, чехол на молниях, два кокосовых матраца, колеса тракторные + сумка для продуктов) – 3000 рублей. Тел.: 54-36-14.

• Срочно коляску прогулочную универсальную, б/у 2 месяца – 2000 рублей. Тел.: 54-80-35.

• Коляску-трансформер "зима–лето" (б/у 1 год, в хорошем состоянии, колеса большие, 3 положения, цвет песочный с мишками, есть сумка для переноса ребенка, ручка высокая, перекидная) – 2500 рублей. Тел.: 67-78-07.

"Счастливый Кроха"
ТОВАРЫ ДЛЯ НОВОРОЖДЕННЫХ
от пустышки до коляски
СКИДКИ, ПОДАРКИ, КРЕДИТ
Новогодние скидки 5%
Ангарский роддом
Женская консультация

• Коляску "зима–лето" (трансформер, 3 положения спинки, переносная сумка, дождевик, матрац, приятная расцветка) – 4000 рублей. Тел.: 56-25-85.

• Коляску "зима–лето", немного б/у, недорого. Тел.: 591-698, 54-45-18, 53-20-01.

• Коляску "Аленка", кроватку, детский стол-стульчик, недорого. Комбинезон-трансформер (Германия, от рождения до 1,5–2 лет). Тел.: 555-663.

Детективное агентство "БЮРО СЫСКА"
"Бюро сыска" Лицензия №2 ГУВД Иркутской области от 15.09.2004 г.
◆ Проверка надежности, кредитоспособности партнеров...
◆ Сбор сведений по гражданским и уголовным делам...
◆ Изучение рынка, сбор информации для деловых переговоров...
◆ Поиск без вести пропавших граждан...
◆ Поиск утраченного имущества...
◆ Установление и пресечение каналов утечки информации...
◆ Другие услуги конфиденциального характера в рамках законодательства РФ...
Наше правило: четкое следование указаниям клиента
Тел./факс: (3951) 514-118

• Летнюю коляску (в рабочем состоянии, положения сидя и лежа, ручка перекидывается) – 300 рублей. Санки со спинкой б/у – 150 рублей. Тел.: 651-657.

• Коляску "зима–лето" (2 короба, большие колеса, цвет бежевый) – 3000 рублей. Тел.: 8-902-1-722-033.

• Коляску "зима–лето" (Польша, трансформер, оригинальной расцветки, 3 положения спинки, дождевик, в одних руках, в отличном состоянии) – 4800 рублей. Тел.: 677-003.

доставка
САХАР (50/25)
МУКА (50, 25, в/с, 1 с)
ОКОРОКА, РИС, РЫБА, МАСЛО "ЗЛАТО"
Тел.: 54-74-66

• Коляску "зима–лето" (с мишками, синяя), комплект для новорожденного (7 предметов, светло-зеленый, ажурный). Тел.: 56-74-54 после 20 часов.

• Коляску "зима–лето" (цвет сине-красный, на амортизаторах, фирма "Арро", новая), недорого. Ходунки розовые в отличном состоянии. Тел.: 55-80-81, сот.: 8-902-7-648-191.

• Недорого детскую кроватку в хорошем состоянии, стол-стул. Тел.: 67-93-90.

• Сумку для переноски ребенка от рождения до 6 месяцев, цвет синий, новую – 500 рублей. Тел.: 51-71-27.

• Ходунки б/у 2 месяца – 500 рублей. Тел.: 519-573 после 19 часов.

• Новую детскую кроватку (цвет светлый) – 1800 рублей. Тел.: 51-38-69, 51-40-96.

• Ходунки б/у – 100 рублей. Тел.: 65-84-59.

• Детское верблюжье одеяло новое – 350 рублей. Бандаж послеродовой, послеоперационный (Россия, б/у) – 100 рублей. Кровать из натурального дерева (125х195, б/у) – 1000 рублей. Черепаху. Тел.: 67-62-97.

• Недорого детскую кроватку в отличном состоянии. Тел.: 534-630.

• Детский стол-стул в отличном состоянии. Обр.: 67-41-78.

• Детскую кровать-манеж с матрацем новую – 1500 рублей. Тел.: 59-16-57.

• Кроватку детскую с матрацем в отличном состоянии – 600 рублей. Тел.: 53-96-57.

• Рюкзак "кенгуру" (лямки регулируются) – 300 рублей. Тел.: 546-101.

• Детский стол-стул в отличном состоянии, добротный, фабричный. Тел.: 674-178.

• Детскую кроватку неразборную, недорого. Тел.: 55-74-12, пейджер: 56-46-46, аб. 1862.

• Кроватку детскую с матрацем, розового цвета с утятами, складывается. Шубу детскую мутоновую, на девочку, р-р 32–34, с капюшоном. Тел.: 56-76-16.

• Кровать-манеж (деревянная, Польша, белая, 3 уровня, яркий матрац) – 2000 рублей. Тел.: 56-15-86.

• В.Пикуль, полное собрание сочинений (21 том), цена 1260 рублей. Тел.: 556-707.

• Н.Тэффи (2 кн.), И.Ефремов (6 кн.), Г.Сенкевич "Крестоносцы", Л.Георгиев "Владимир Высоцкий", "А.Герман"; В.Суворов "Аквариум", Д.Мамин-Сибиряк (2 кн.), А.Кристи (3 кн.). Тел.: 53-77-93.

• Книги разные, более 400 экземпляров, по вашей цене. Книжные полки, 5 шт., в отличном состоянии. Тел.: 54-95-20, 54-75-73.

• Немецко-русский словарь (24 тыс. слов) и русско-немецкий словарь (20 тыс. слов) – 150 рублей. Тел.: 56-80-89.

• "Книгу о вкусной и здоровой пище" – 200 рублей, диффенбахию (высокая, можно в офис) – 300 рублей, накидки на диван и кресла (ярко-желтый плюш) – 400 рублей. Тел.: 531-707.

• 7 томов избранных романов по подписке, цена 2800 руб. Тел.: 671-590, в субботу, воскресенье, с 10 до 12 часов.

• Комнатные цветы нескольких видов. Цена от 10 до 200 рублей. Адрес: 8 м/н-94-160. Тел.: 61-86-49, Оксана.

• Палас 150х270, эллипсный, коричнево-бежевый, с кистями, недорого. Тел.: 55-36-41.

• Матрац ортопедический новый, 200х80 см, недорого. Тел.: 59-44-21.

• Вытяжку в хорошем состоянии. Тел.: 652-228 вечером.

• Новый унитаз, очень недорого. Или меняю на новую раковину. Обр.: 9-84-261.

• Фотоаппараты: "Зенит", "Зоркий" и все необходимое для фотопечати. Тел.: 51-66-62.

• Зеркала, 2 шт., 125х40. Тел. поср.: 67-51-25.

• Швейную машинку "Чайка"-142М (в тумбе, ножная, новая, все функции). Тел.: 615-330, Валентину.

• Телевизор "Сони-Тринитрон" (диаг. 54 см.), телевизор "Филипс" (диаг. 54 см, в отличном состоянии). Тел.: 56-36-86.

• Муз. центр "Шарп" – 3500 рублей. В/плейер "LG" – 1600 рублей. Тел.: 55-21-28.

• Усилитель "Одиссей" 100W (стерео) с колонками "Электроника" 90АС-001 – 4000 рублей. Торг. Колонки "Маяк" 15W. Тел.: 618-377, Максима, вечером.

• Холодильник "Бирюса" в нерабочем состоянии, дешево. Тел.: 51-52-20.

• Морозильную камеру "Бирюса"-14 в хорошем состоянии. Тел.: 53-79-30.

• Стиральную машинку "Сибирь", пылесос "Чайка", радиоприемник, вентилятор "Атлант", валенки (р-р 27), утюг, пуховик (р-р 52–54), молочные грибочки. Тел.: 55-90-27.

• Кассетный магнитофон-приставку "Маяк"-231 стерео, усилитель полный "Ласпи У-005-1 стерео Hi-Fi", акустическую систему "Радиотехника" S-30B, цена 2000 рублей. Тел.: 65-01-87.

• Муз. центр "LG-FFM-976", MDSS, мини Hi-Fi, 3CD, 16 bit, мощность 30 Вт х 2, две деки, автореверс, тюнер, таймер, пульт д/у, в отличном состоянии, с документами. Тел.: 54-22-90.

Внимание! Любители "Семечек от Фенечки"
Проверяйте производителя на упаковке.
Это – Ангарск, кольцо АЭМЗ.
Доверяйте только привычной упаковке, не позволяйте себя обманывать
Мы благодарим вас за то, что вы выбираете "Семечки от Фенечки"

• Морозильную камеру 85х57, новую – 4000 рублей. Два ковра, оба шерстяные, за 3000 рублей. Два баллона пропан. и кислород., со шлангами и редукторами. Тел.: 55-28-73, 55-80-38.

• Муз. центр "Радиотехника" (Прибалтика, усилитель, проигрыватель магнитофона, радио, 2 колонки) – 3000 рублей. Тел.: 54-88-78.

• Швейную машинку "Подольск", почти новую. Тел.: 51-65-82 после 18 часов.

• DVD "Сони", документы, недорого. Тел.: 8-904-3-543-966, Сергей.

• Стиральную машину "Индезит" автомат, в отличном состоянии – 6000 рублей. Тел.: 51-62-47.

• Холодильник "Бирюса"-22 (двухкамерный, высота 1,5 м, авторазморозка, состояние отличное) – 3500 рублей. Тел.: 558-359.

• Холодильник "Минск"-16 (высота 1,5 м, в отличном состоянии) – 2500 рублей, "Минск"-10 (высота 1,2 м, в отличном состоянии) – 2000 рублей. Тел.: 558-359.

• CD-чейнджер 7Д и магнитофон "Хонда", цена 3500 рублей. Тел.: 55-39-89.

• CD-плейер в отличном состоянии, серо-голубого цвета, MP3 воспроизведение, блок питания, документы. Недорого. Обр.: 67-42-15.

• Муз. центр, модель SLC15088A, колонки "Радиотехника" S-30B, магнитофон "Фирст", Австрия, всей технике требуется мелкий ремонт. Тел.: 56-86-44.

• CD-плейер "Панасоник", читает форматы аудио-CD, видео-CD, MP3, можно смотреть фильмы по телевизору, толщина 2 см, питание от двух пальчиковых батареек. Тел.: 53-71-75.

• Магнитолу двухкассетную со съемными колонками, с эквалайзером. Ковры 2х2,7 и 2х2, дешево. Плафон кованый. Шубу собачью, р-р 50–52. Тел.: 56-19-42.

• Магнитофон-приставку "Вега" МП-122С, с колонками 50АС-106, 2 шт., с документами, в хорошем состоянии. Тел.: 65-73-22 вечером.

• Газовую плиту "Лысьва", духовка электрическая, хорошо печет, б/у 1 год. Стиральную машинку "Индезит" автомат, фронтальная загрузка 5 кг, б/у 2 месяца. Тел.: 56-36-74.

• Телевизор цветной п/п, б/у – 600 рублей, утеплитель, двери деревянные в квартиру. Тел.: 55-93-14.

• Проигрыватель, центральный зал 304, за 500 рублей. Тел. поср.: 67-51-25.

• В/магнитофоны "Самсунг" и "Эленберг", все в отличном состоянии. Библию (книга). Тел.: 53-69-27.

• Компьютер Пентиум-2, дешево. Тел.: 55-67-82.

• Газовую печь 4-конф. (отеч., б/у), недорого. Тел.: 51-04-49.

• Стиральную машинку-малютку "Олеся" в хорошем состоянии. Тел.: 53-96-53, 53-59-19.

СТЕКЛО
оконное 1300х1600
т. 563-562, 563-561

• Имп. цветной телевизор в отличном состоянии, с документами, недорого. Стенку темной полировки, сейф. Тел.: 54-38-09.

• Стиральную машинку "Малютка"-2 в хорошем состоянии – 500 рублей. Стиральную машинку "Чайка"-3 с центрифугой – 1000 рублей. Тел.: 53-77-04.

• В/магнитофон "Панасоник"-650HD Hi-Fi стерео в хорошем состоянии – 2500 рублей. Тел.: 649-029.

• Муз. центр "Грундик", CD, тюнер, кассеты, 2 колонки на 30 В, серо-стальной, в хорошем состоянии, недорого. Тел.: 559-753, 642-726.

• Новую стиральную машину-автомат "Горение" (Словения), новую двойную евродверь 2х1,24, остекленные рамы 1,67х1,02. Тел.: 52-29-88.

• Телевизоры "Сони" (диаг. 54 см), "LG" (диаг. 54 см, новый), видеомагнитофон "Сони". Тел.: 55-56-51.

• Телевизор "Электроника"-410 и "Beijing" на запчасти. Ж/д за 400 рублей. Тел.: 67-12-44.

• Газовую плиту с двумя горелками в хорошем состоянии. Тел.: 61-03-78.

• Холодильник "Самсунг" в отличном состоянии с биофильтром за 9000 рублей. Торг. Тел.: 52-45-93 вечером.

• Газовую плиту 4-конф. в отличном состоянии – 500 рублей. Тел.: 53-28-37.

• Домашний кинотеатр новый "Пионер" NS-DV515. Тел.: 54-75-51.

• Цветной телевизор "JVC" (диаг. 72 см, стереозвук). Тел.: 54-75-51.

• Двухкамерную стиральную машину "Самсунг" новую. Обр.: 51-22-85.

• Имп. телевизор, диаг. 72, новый плоский экран, сотовый (расклад., полиф., 40 г., цв. дисплей). Тел.: 67-52-80.

• Прихожую из трех шкафов, длина 210 см, новую – 3000 рублей. Мойку (нержавейка, 60х80, новая, правосторонняя). Тел.: 51-55-46.

• Диван-книжку с двумя креслами, в хорошем состоянии. Скоростной водонагреватель "Алтог" 5 кВт. Тел.: 56-67-38.

• Стенку из 4 шкафов (шпон) – 7000 рублей, столик журнальный – 300 рублей, люстру шарами – 1000 рублей, монитор к ПК. Тел.: 614-910.

• Две кровати в хорошем состоянии, недорого. Шифоньер в хорошем состоянии трехтумбовый. Тел.: 56-86-60.

• Пуфик кожаный, цвет коричневый, можно на кухню, саквояж женский, цвет черный, очень удобный, особенно для автоледи, шубку натуральную (выше колена, светлая, мягкий каракуль, р-р 48). Тел.: 51-83-52.

• Срочно диван, холодильники, кровати, кресло, стиральные машины, обогреватели, часы, грушу, польскую палатку. Тел.: 56-74-31, 65-72-61.

• Новый угловой диван + одно кресло. Мягкий уголок, диван-книжка + два кресла. Выкатной диван. Диван-книжку. Кресло-кровать. Недорого. Тел.: 65-01-32.

• Мягкий уголок (пуфик, угловой диван-раскладушка, кресло, 4 подушки, цвет бежево-зеленый) – 15000 рублей. Пылесос "Мулинекс" – 1000 рублей. Тел.: 65-06-74.

• Новый мягкий уголок. Тел.: 53-70-53.

«Стандарт»
ОТДЕЛКА ОКОН
ОТКОСЫ (пластик, ГВЛ)
ОТДЕЛКА ДВЕРЕЙ
т. 588-891, 829-151-399

• Новую современную мягкую мебель (диван-книжка + 2 кресла). Очень дешево. Тел.: 61-86-49.

• Эл. акустическую бас-гитару с чехлом, приводом – 7000 рублей. Эл. акустическую шестиструнную гитару с чехлом, приводом – 6000 рублей. Тел.: 67-40-57.

• Пианино "Енисей" в хорошем состоянии. Обр.: 55-14-22.

• Пианино "Ноктюрн" (коричневого цвета, трехпедальное). Или меняю на морозильную камеру. Тел.: 55-66-50.

• Акустическую шестиструнную гитару (Россия) – 1000 рублей. Тел.: 61-48-56.

• Пианино "Ласточка". Тел.: 67-27-19.

• DVD "Сони", MPEG-4, DVD, VCD, MP-3, CD-R, CD-RW, караоке на 2 микрофона, новый – 3200 рублей, DVD "Taf", DVD, MP-3, VCD, CD-R, CD-RW, караоке на 2 микрофона, новый – 2500 рублей. Тел.: 53-40-57, 640-378.

• Новую мягкую мебель (диван-книжка, 2 кресла). Недорого. Возможна доставка. Тел.: 54-31-52.

• Новый диван-книжку, 2 кресла. Недорого. Тел.: 51-48-18.

• Новую мягкую мебель, совр. дизайн. Тел.: 69-53-69.

• Новый мягкий уголок. Возможна доставка, недорого. Тел.: 67-67-43.

• Шкафы – плательный, книжный, сервант от разных стенок б/у, но в хорошем состоянии. Тел.: 55-84-16.

• Кухонный мягкий уголок (угловой диван, стол и пуфики, 2 штуки, цвет бело-бордовый, в хорошем состоянии). Ковры 2х3, 1,5х2 и др.; раковины для ванной комнаты новые. Тел.: 65-28-34.

• Новый мягкий уголок, диван-книжка и два кресла. Недорого, с доставкой. Тел.: 65-29-20.

• Подростковую кровать (деревянная, полированная, в хорошем состоянии). недорого. Тел.: 53-74-57.

• Книжный шкаф, 84х49х190 см, узкий, вместительный, полировка светло-коричневая – 1500 рублей. Шкафчик буфетный, белый, кухонный, навесной, 28х62х48 см – 250 рублей. Тел.: 53-56-58.

• Книжную полку полированную темную со стеклами. Тел.: 51-24-85.

• Книжный шкаф-секретер с антресолью. Тел.: 51-24-85.

• Тумбу под телевизор на колесиках, из пластика – 1100 рублей. Журнальный столик на колесиках – 1100 рублей. Подставку под телевизор на колесиках – 500 рублей. Все новое. Обр.: 55-17-61.

• Срочно стенку б/у (Германия, красное дерево, в отличном состоянии) – 15000 рублей. Торг. Тел.: 54-76-25.

• Мебель б/у: мягкий уголок – 2000 рублей, диван-кровать – 2000 рублей (три позиции), сервант темно-коричневый – 1000 рублей, хрустальный столик – 500 рублей. Тел.: 54-39-98.

• Кресло-кровать б/у – 1000 рублей. Плитку керамическую 15х15, бежевый мрамор, 8 коробок – 800 рублей. Тел.: 55-77-96.

Красноярск-Мебель
Широкий ассортимент МЯГКОЙ МЕБЕЛИ
Доступные цены для всех
ВЫГОДНЫЙ КРЕДИТ НА 1 ГОД
Первый взнос 0%
Оптовикам большие скидки
Магазин "Чиполлино", 6а мр-н, д. 25, т. 51-72-87

• Шифоньер в хорошем состоянии, недорого. Адрес: 16 кв-л-2-6.

• Два кресла, диван, кухонный пенал, стол, шкафчики. Все б/у, недорого. Тел.: 67-85-71.

• Стенку с письменным столом (светлая, в хорошем состоянии). Тел.: 52-81-36.

• Уголок школьника (очень удобный), кресло-кровать, столовый сервиз (фаянсовый, новый). Эл. прив. шв. маш., нов.; детск. расклад.; чайный сервиз, синий, новый; банки 1 л по 7 руб. Тел.: 52-95-28 с 16 до 22 часов.

• Кухонный столик 80х60. Новый ковер 2х3, раковину новую, набор для ванной, обои (9 рулонов, Болгария). Тел.: 52-77-69.

• Кровати деревянные (2 шт., с матрацами, 65х1,90, б/у), недорого. Тел.: 67-25-20.

• Две полутораспальные кровати недорого. Тел.: 59-22-14 после 15 часов.

• Шкафы под одежду, коричн., неполиров., недорого. Тел.: 67-82-73 вечером.

• Мебель б/у: угловой диванчик на кухню, мягкий уголок, прихожую, дешево. Тел.: 53-22-53.

• Два новых пуфика для кухни, цвет светло-серый. Тел.: 56-70-01, 67-89-69.

• Холодильник "Бирюса" б/у, дубленку женскую (черная, с белой отстрочкой, с капюшоном, р-р 46, б/у), дубленку детскую коричневую на 2–3 года. Тел.: 51-60-07 после 18 часов.

• Моноблок "LG" (диаг. 53 см, на гарантии), кровать двухспальную, б/у 1 год. Тел.: 67-94-26.

• Хрустальную люстру-светильник на 5 ламп – 1000 рублей, две полированные темно-коричневые книжные полки под стеклом, по 150 рублей. Тел.: 54-55-67.

"МОСТРОМ-ИНТЕРЬЕР"
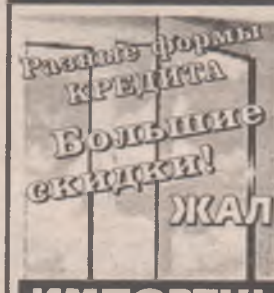

ОКНА (КВЕ, ТИССЕН, ЭКСПРОФ)
пластиковые
ОКНА И ДВЕРИ деревянные
Косметика по уходу за пластиковыми окнами
• Изготовление, монтаж
• Отделка откосов
• Производство стеклопакетов
• Сантехработы всех видов
ИМПОРТНЫЕ СТАЛЬНЫЕ ДВЕРИ
Лицензия ГС №3801051002-000525-2 Часы работы: пон.- пятн. с 8 до 19 ч., субб. с 10 до 15 ч.
ДК "Энергетик", оф. 109, тел.: 52-97-17, 52-32-99

• Телевизор п/п цветной (диаг. 51 см, в хорошем состоянии) – 1500 рублей. Торг. Тел.: 51-59-37 после 18 часов, в выходные – в любое время.

• Ковер нат. (2х3 м,) тумбу под телевизор, стол письменный (2 ящика). Все б/у, недорого. Адрес: 22 кв-л-27-8.

• Новый мягкий диван-кровать выкатной. Новое кресло-кровать выкатное. Новый мягкий диван-кровать-книжка. Возможна доставка. Тел.: 65-11-22.

• Муз. центр "LG", велосипед трехколесный красивый – 200 рублей, отростки молочая, сингониума. Тел.: 511-485.

• Срочно телевизор "Томсон" (диаг. 71 см), в/плейер "Сони", DVD-проигрыв. "LG", документы, отличное состояние. Тел.: 59-33-71.

• Стиральную машину с центрифугой "Малютка", детский стол-стул. Дешево. Тел.: 67-23-74, 52-39-41.

• Стенку (5 секций, неполированная, в хрущевку, под потолок, в отличном состоянии) – 3000 рублей. Плательный трехдверный шкаф с антресолью, очень вместительный, в отличном состоянии – 1500 рублей. Тел.: 61-48-42, 53-49-45.

• Тостер "Бош", б/у очень мало, цвет бордовый, есть подставка для разогрева булочек – 1000 рублей. Тел.: 54-44-27.

• Телевизор "Самсунг" (проекционный, диаг. 110 см, новый). Тел.: 65-83-54, 57-40-89.

• Швейную машинку ручную "Подольск" в хорошем состоянии, недорого. Тел.: 555-651.

• Срочно кассетный магнитофон "Акай" GX-9 (Япония) – 1000 у. е. Усилитель "Пионер" 8800 II (Япония) – 1000 у. е. Возможен торг. Тел.: 645-985.

• Диван выкатной новый, табуретки, пуфик. Тел.: 65-13-45.

• Муз. центр "Айва" на гарантии, 3 диска (карусель), 2 деки, неполированн. – 3500 рублей. Компьютерный стол новый – 1000 рублей. Тел.: 614-695.

• Холодильник "Норд" (б/у 4 года). Холодильник "Индезит" (б/у 3 месяца). Тел.: 65-19-31, раб.: 508-277.

• Два кресла (большие, флок, без подлокотников, требуется ремонт) – 500 рублей за шт. Торг. Шлиф. машинку пневмо – 500 рублей. Тел.: 67-87-86 после 18 часов.

• Муз. центр "Панасоник", модель SA-AK300, 5 дисков, 2 деки, радио, караоке, 3-я акустич. система, 2х100 Вт, идеальное состояние) – 5000 рублей. Тел.: 67-23-04.

• Новый мягкий уголок (диван-книжка, 2 кресла), выкатной диван, угловой диван, диван-книжку. Тел.: 51-87-80.

• Новую обеденную кухонную группу (угловой диванчик, обеденный стол, 2 пуфика). Тел.: 51-87-80.

• Новые домашние кинотеатры DVD "Пионер" 8888, "Сони" 558, 318, PDVD "Самсунг" V 900 DW всезонный, MP3, караоке, от 5 до 7 т. р., ресиверы Led FSN Sangu 5.1, 100 Вт, S.Bass, тюнер, пульт, караоке, ц. от 4 до 5 т. р. Тел.: 51-76-13.

• Новый домашний кинотеатр DVD "Панасоник", всезонный, MP3, караоке, ресивер 5.1, 120 Вт, Hi-Fi, сабвуфер, 4-блочный, 2 шт. колонки 150 Вт, высокие, 130 см, 3 шт., 60 Вт, цена 40 т. р. Тел.: 51-76-13.

• Новый домашний кинотеатр DVD "Пионер" 8888, всезонный, MP3, караоке, ресивер 5.1, сабвуфер, 5 шт. колонок, цена 12 т. рублей. Радиомикрофоны "Сони", 2 шт., ц. 2 т. р., проводные микрофоны по 500 р. Тел.: 51-76-13.

• Новый домашний кинотеатр TBZ2 Plano "Самсунг", PDVD, V 900DW, всезонный, MP3, караоке, кодек, 2 микрофона, ресивер 5.1, сабвуфер, 5 шт. колонок, ц. 40 т. р. Тел.: 51-76-13.

• Швейную машинку (новая, отлично шьет). Гараж в "Сирене"-1. Тел.: 54-06-28.

• Срочно DVD проигрыватель "Тошиба" SD 5200, декодеры: DD, DTS, DVD-Audio, HDCD, сделан в Японии – 11 т. р. Торг. Раб. тел.: 52-27-30, Максима; сот.: 8902-51-63-210.

• Пианино "Иртыш" (б/у, требуется настройка), дешево. Тел.: 56-85-25 вечером.

Пластиковые ОКНА

ЖАЛЮЗИ вертикальные защитные
РайТ
ул.Файзулина, 10
т. 539-935
ИМПОРТНЫЕ СТАЛЬНЫЕ ДВЕРИ

ЛОДЖИИ алюминий, пластик
ИЗГОТОВЛЕНИЕ КОЗЫРЬКОВ, КРЫШ
КОНСТРУКЦИИ из АЛЮМИНИЯ

• Две никелированные односпальные кровати и полутораспальную. Шубу китайскую (искусствен. мех, на ватине, р-р 50). Недорого. Тел.: 53-72-20.

• Новый выкатной диванчик. Тел.: 51-73-79.

• Разную мебель. Все б/у, очень дешево. Обр.: 9-84-261.

• Детскую мебель: тахта с ящиком для белья, книжный шкаф, тумбочки – 3 шт., плательный шкаф, недорого. Тел.: 55-75-21.

• Красивый угловой диван, кресло, стол – 7500 рублей. Кухонный гарнитур – 3500 рублей. Стол и 6 деревянных стульев – 4000 рублей. Шкаф (ГДР, с тумбой) – 8000 рублей. Уголок учащегося (5 предметов) – 7500 рублей. Тел.: 61-49-12.

• Тахту в хорошем состоянии. Тел.: 56-86-44.

• Софу и два кресла, цена минимальная. Тел.: 55-75-21.

• Кровать полутораспальную деревянную, машинку стиральную, недорого. Тел.: 51-90-52.

• Стенку (3 секции, темной полировки), кровать деревянную односпальную, зеркальное полотно, шифоньер без антресолей, трехсекционный, полированный. Тел.: 56-02-02, 56-71-12.

• Стенку, гарнитур спальный в хорошем состоянии, другую мебель. Тел.: 54-95-20, 54-75-73.

ООО "Ангарский завод низковольтных комплектных устройств"
изготавливаем из МЕТАЛЛА
ДВЕРИ, РЕШЕТКИ, СЕЙФЫ любую металлоконструкцию
КРЕДИТ без первого взноса / пенсионерам **СКИДКИ**
Тел.: 57-81-67, 67-50-93, 53-85-57

• Шифоньер трехтумбовый с антресолями, тумбочку под телевизор, полки для книг, полку для кухни. Все в хорошем состоянии. Тел.: 55-20-71.

• Ф/аппарат "Зенит"-ТТЛ, "Зенит"-19, "Зенит"-ЕТ, ф/вспышку, усилитель мощности, колонки 50 Вт, швейную машинку "Зингер". Тел.: 52-83-52.

• Новый домашний кинотеатр "Вэлфи" DVD всезонный, MP3, караоке, ресивер 100Вт, 5.1, сабвуфер, 80 Вт, 2 шт. колонки, 100 Вт, высокие, 100 см, 3 шт., 60 Вт, цена 25 т. р. Тел.: 51-76-13.

ПЛАСТИКОВЫЕ ОКНА НА ЛЮБОЙ ВКУС.
Ваши Окна
ОКНО В ПОДАРОК!!!
Розыгрыш с 01.11.2004 по 15.01.2005г.
• *Жалюзи Лоджии*
ВНИМАНИЕ!
• *Стальные двери фирмы Mexin*
Тел.: **56-46-81**, адрес: 7 мр-н, д. 16
Круглосуточно: **56-46-47**

• Муз. центр "Самсунг" К-17, состояние отличное. Тел.: 54-38-23, после 18 часов.

• Обеденный стол, мебель для детской (две кровати 197х84, шкаф и стол-тумба). Тел.: 56-41-70.

• Моющий пылесос "Мулинекс" (новый, с дополнительным мешком для пыли) – 5000 рублей. Тел.: 67-97-95.

• Флейту (Испания). Тел.: 56-54-55.

• 4-конф. газовую печь – 1500 р. Торг. Тел.: 54-94-22.

• Стол кухонный, табуреты, навесной шкаф, тумбочку под телевизор, кресла, торшер, ковры (2х3, 2,5х3,5), стремянку 2 м. Тел.: 52-54-32.

• Книжный шкаф (2,20х0,90), книжный стеллаж (1,90х0,90), шифоньер трехтумбовый с антресолью, шифоньер трехтумбовый б/а, кровати одно-, полутораспальные, стулья – п/м (6 шт.), жесткие – 6 шт., сервант (2 шт.), журнальный столик. Тел.: 52-54-32.

• Пианино "Беларусь", катушечный магнитофон "Эльфа", стерео (Рига). Тел.: 52-54-32.

• Стиральную машину "Индезит" (б/у, большая), недорого. Тел.: 52-69-42.

• Холодильник 2-камерный "Бирюса"-22, в отличном состоянии – 2500 рублей. Тел.: 67-15-47, раб.: 56-14-30.

• 2-конф. газовую печь на ножках в хорошем состоянии, за 1000 рублей. Тел.: 54-97-00.

• Швейную машинку "Зингер" ножную, детскую коляску "Аленка"-2, детский стол-стульчик б/у. Тел.: 53-10-78.

• 3-секционный полированный стеллаж с бельевым шкафом, антресолями, "орех" – 4500 рублей. Тел.: 54-24-47.

ПЛАСТИКОВЫЕ ОКНА

1300 Изготовление за 5 рабочих дней

MONTBLANC
REHAU
THYSSEN

Изделие: 5441 руб.

	панельный	кирпичный
Установка Подоконник с покрытием Отлив	1588 руб.	2500 руб.
Откосы	1800 руб.	2500 руб.

ИНТЕРЕСНЫЕ ЦЕНЫ ДЛЯ ДИЛЕРОВ

ЖАЛЮЗИ

Огромный выбор
Низкие цены

Замер, доставка, установка БЕСПЛАТНО

Выгоднее покупать зимой!

Ангарск, ул.К. Маркса, 6 (вход со двора), т. 52-86-45

• Эл. швейную машину "Подольск" – 2200 рублей. Стиральную машину "Обь" – 500 рублей. Шифоньер трехстворчатый с антресолью б/у – 1000 рублей. Дубленку (р-р 48–50, натуральная, коричневая, длинная, с капюшоном) – 1500 рублей. Тел.: 56-83-48

• Выкатной диван (коричневый, флок) – 2500 рублей. Мягкий уголок (объемный, темный, диван-книжка + 2 кресла) – 6000 рублей. Кровать полуторараспальную (темная, деревянная) – 600 рублей. Тел.: 68-22-24.

• Холодильник "Океан" в хорошем состоянии. Тел.: 53-37-05.

• MP-3 плейер с диктофоном, радио, ремешком для ношения на шее, USB кабелем, инструкцией, диском, наушниками, на аккумуляторе, серебристого цвета, с голубой подсветкой. Тел.: 56-10-04, Настя.

• Люстру (никелированная, с трансформатором) – 6000 рублей. Сот. тел.: 8-902-1-720-711, д. тел.: 61-88-87.

• Стенку (Москва, отличное состояние, 5 секций, цвет "темный орех") – 6000 рублей. Тел.: 54-32-37.

• Тумбу по ТВ-видео (новая, цвет "темный орех"). Тел.: 54-32-37.

• Два антикварных японских парных гобелена (пейзажи, 630х570 мм, без рам). Тел.: 530-230 вечером.

• Газовую 4-конф. печь "Омичка" 95 г. вып., за 2500 рублей. Тел.: 58-32-50, 69-56-51.

• Стиральную машину "Белка" – 1000 рублей. Тел.: 55-24-42.

• Кровати, 2 шт., прихожую. Все б/у. Тел.: 52-58-88.

• Кровать полутораспальную (цвет красное дерево, новая) – 5000 рублей. Набор корпусной мебели: сервант, шкаф, в отличном состоянии. Тел.: 61-88-87, 8-902-1-720-711.

• Книжные полки в хорошем состоянии (Чехословакия, 4 шт.), недорого. Тел.: 54-38-52.

• Мягкий уголок (Россия–Финляндия, объемные кресла, диван раскладывается как кровать, красивый, коричневый флок, высокого качества). Тел.: 54-38-52, 67-44-01.

• Мягкий уголок (Испания, цвет коричневый с разводами, очень красивый, высокие спинки у кресел, на диване есть матрац). Тел.: 54-38-52.

• Телевизоры ламповые: "Березка" ч/б, "Электрон" цветной, "Рекорд" цветной. Обр.: 7 м/н-16-11.

ПРОДАМ ДРУГОЕ

• Сотовый телефон "Моторола-Стартак" (раскладушка, кож. чехол, 2 зарядных). Тел.: 56-10-81.

• Сотовый телефон "Нокиа 3510i", за 3200 руб., торг. Тел.: 8-902-5-612-798, Денис.

• Сотовый телефон "Самсунг А-800" (докум., полифония, наушники, чехол, б/у 1 мес.). Тел.: 67-03-43.

• Сотовый телефон "Филипс", за 1900 руб., торг. Тел.: 51-96-98, вечером.

• Сотовый телефон "Моторола Е-365" (тариф "Подарок"), за 5000 руб. Тел.: 8-902-7-647-529.

• Сотовые телефоны: "Филипс-Физио", за 800 руб., "Алкател 512" (чехол, зарядное), за 1500 руб. Тел.: 8-904-6-594-861.

• Сотовый телефон "Самсунг Х-100" (новый, полный комплект, цв. дисплей, полифония, силиконовый чехол, без сим-карты), за 3500 руб. Тел.: 8-902-1-728-740.

• Сотовые телефоны (новые, GSM, без подключения): "Филипс Савви", за 1000 руб., "Сименс С-35", за 1300 руб . "Сименс S35", за 1400 руб. Тел.: 8-902-1-728-277.

• Сотовый телефон "Алкател 535" (цветной, полифония, кож. чехол, не подключен, б/у 3 мес.), за 4000 руб., торг. Тел.: 8-902-5-692-891.

• Сотовый телефон "Нокиа 2100" (б/у, докум., "Теле-2", кож. чехол, отл. сост.), за 3500 руб. Тел.: 54-44-27.

• Сотовый телефон "Панасоник GD-60" (цв. дисплей, полифония, диктофон, зарядное, чехол), за 3000 руб., торг. Тел.: 8-902-1-740-906, 8-902-5-197-148.

• Сотовый телефон "LG-3000" (полифония, игры, чехол, зарядное, голосовой набор, съемная панель, докум., в отл. сост.), за 2000 руб., торг. Тел.: 56-48-01.

• Сотовый телефон "Самсунг А800" (новый, 40-голосная полифония, мелодия из Интернета, зарядное), за 3000 руб. Тел.: 67-26-73.

• Сотовый телефон "Моторола С550" (ф/камера, полифония, игры, докум., гарантия 6 мес., GPRS и др.). Тел.: 67-69-71.

Индивидуальное компьютерное обучение
с гарантией т. 530-573
Адрес: ул.Чайковского, 1а, оф. 303
Кадровое агентство "Вакансия-Информ"
Трудоустройство, подбор кадров

• Сотовый телефон "Нокиа 2100" (с чехлом), за 1700 руб., торг. Тел.: 54-80-35.

• Сотовый телефон "Моторола С350" (полифония, цв. дисплей, кож. чехол, зарядное, гарантия 5 мес., тариф "Федеральный"), за 2600 руб. Тел.: 55-39-52.

• Сотовый телефон "Моторола V300" (на гарантии), за 6500 руб. Тел.: 8-904-3-543-505.

• Сотовый телефон "Нокиа 7250i" (кож. чехол, полифония, ф/камера, цв. дисплей, новый). Тел.: 52-77-01.

• Сотовый телефон "Алкател 302" (зарядное, докум., тариф "Супер-Джинс"), за 1000 руб. Тел.: 56-21-09.

• Сотовый телефон "Нокиа 3310" ("Теле-2", чехол, зарядное). Тел.: 56-06-99.

• Сотовый телефон "Самсунг Х100" (цветной, полифония), за 3300 руб., торг. Тел.: 596-154.

• Сотовый телефон "Сименс" (докум., зарядное, раскладушка). Тел.: 51-47-59, вечером.

• Сотовый телефон "Нокиа 2100" (кож. чехол, зарядное, докум., "Теле-2", "Экспресс", гор. и фед. номера, АОН, в хор. сост.), за 2300 руб., торг. Тел.: 52-81-68.

• Сотовый телефон "Нокиа 3320" (инстр., зарядное, в хор. сост.), за 1300 руб. Тел.: 53-74-57.

• Сотовый телефон "Моторола Т-190" (зарядное, чехол, шнурок), за 1000 руб. Тел.: 59-21-71, Ася.

• Сотовый телефон "Моторола Т190" (в хор. сост., докум., зарядное, чехол), за 1000 руб. Тел.: 53-76-49.

• Сотовый телефон "Сименс А36" ("БВК", докум., чехол, зарядное,), за 1000 руб.; ИП "Сюбор" (в хор. сост., картриджи). Тел.: 53-74-42.

• Сотовый телефон "Нокиа 8265" ("Фора"); принтер HP610c; CD-RW Asus 42x24x52x, GeForce 64 Мб. Тел.: 55-35-12.

• Сотовый телефон "Моторола С650" (гарантия, ф/камера, MP3, цветной, все есть), за 4000 руб., торг. Тел.: 56-22-10.

• Сотовый телефон "Панасоник GD-93", за 1500 руб. Тел.: 8-904-6-586-974.

• Сотовый телефон "Алкател 511" (б/у, полифония, все функции, чехол, зарядное, докум.), за 1500 руб. Тел.: 584-326.

• Сотовый телефон "Моторола С-350" (цв. дисплей, полифония, GPRS, чехол, зарядное, докум.), за 2400 руб., торг. Тел.: 59-22-68.

• Сотовый телефон "Панасоник GD-90" ("Теле-2", б/у), за 1700 руб. Тел.: 55-66-50.

• Сотовый телефон "Нокиа 2300" (радио, гарантия), за 3000 руб. Тел.: 52-58-44, вечером, Катя.

• Сотовый телефон "Моторола V150" (цв. дисплей, полифония, раскладушка), за 2500 руб. Тел.: 8-904-6-580-184, 8-904-6-593-296.

• Сотовый телефон "Нокиа 3320" ("Фора", гор. номер, кож. чехол, в отл. сост.). Тел.: 55-23-14, 8-902-1-741-756.

• Сотовый телефон "Сименс S35" (подключен, кож. чехол, шнурок, зарядное, ИК-порт, диктофон), за 1300 руб. Тел.: 8-902-5-684-529.

• Сотовый телефон "Эриксон 310", за 1000 руб. Тел.: 67-66-02, Александр.

• Сотовый телефон "Самсунг С-110" (тонкий, легкий, 40-голосная полифония, цветной, Интернет, б/у 3 мес., гарантия и др.). Тел.: 8-902-1-726-400.

• Сотовый телефон "Моторола V150" (докум., кож. чехол, шнурок, сим-карта, б/у 1 мес., Интернет, голос. набор и др.), за 5000 руб. Тел.: 51-98-68, с 12 до 17 час.

• Сотовый телефон "Сименс С60" (Германия, "Теле-2" "Экспресс", гор. номер, СМС, без абон. платы), недорого. Тел.: 67-73-21, Максим.

• Сотовый телефон "Моторола С350" (цв. экран, полифония, Интернет, докум., гарантия и др.), за 2700 руб. Тел.: 678-002.

• Сотовый телефон "Нокиа 640" NMT-450 ("БВК"). Тел.: 56-02-10, после 20 час., Гоша.

• Сотовый телефон "Моторола С200" (чехол, зарядное, докум., гарантия), за 1000 руб. Тел.: 67-45-47.

• Сотовый телефон "Сони Эриксон Т-100", недорого. Тел.: 55-37-89, 8-902-7-692-378.

• Сотовый телефон "Самсунг Е100" (раскладушка, полифония, б/у 3 мес., гарантия), за 6000 руб. Тел.: 8-902-5-195-219.

• Сотовый телефон "Моторола С-330" (докум., кож. чехол, "БВК" "Федеральный"). Тел.: 56-00-51, Наталья.

• Сотовые телефоны: "Сименс S-35", С-35 (новые, GSM, ИК-порт, речевая запись и др.), за 1300 руб. Тел.: 52-79-87, 8-904-6-574-971.

• Сотовый телефон "Моторола С350" (цв. дисплей, полифония, зарядное, USB-шнур, докум., гарантия), за 2300 руб. Тел.: 8-904-6-580-480.

• Сотовые телефоны: "Сименс S45", за 2000 руб., "Самсунг 210", за 2000 руб., "Моторола С650", за 4000 руб. Тел.: 52-82-74.

• Сотовые телефоны: "Алкател 735i" (цифр. ф/камера, цв. дисплей, полифония, диктофон, ИК-порт), за 4500 руб., "Нокиа 3310", за 1300 руб. Тел.: 56-06-99.

ЭЛЕКТРО-СВАРОЧНЫЕ РАБОТЫ
Без выходных
Тел.: 51-86-61
Сот.: 8-291-538-54

• Сотовые телефоны: "LG7050" (раздвижной корпус, фото, полифония, цв. дисплей, гарантия), "Моторола Е365" (фото, полифония, цв. дисплей). Тел.: 8-902-7-685-933.

• Сотовые телефоны: "Моторола С350" (кож. чехол, зарядное, докум., полифония, цв., GPRS, серый металлик), "LG-W3000" (зарядное, полифония, силиконовый чехол), недорого. Тел.: 56-61-41, 8-902-7-692-195, Саша.

• Сотовые телефоны GSM, не подключены, б/у: "Нокиа", "Сименс", "Эриксон", "Сони", "Алкател". Тел.: 53-28-40.

• Сотовые телефоны: "Моторола Е205" (серебристый, маленький, докум., гарантия, тариф "Подарок-2", в отл. сост.), за 2000 руб.; "Эриксон" с докум., за 600 руб. Тел.: 65-80-96.

• Сотовые телефоны: "Самсунг А800" (докум., зарядное, полифония, раскладушка), "Филипс 535" (цветной, полифония, ф/камера), "Алкател 756". Тел.: 51-90-90.

• Сотовые телефоны: "Моторола С350" (новый, чехол, зарядное, докум., гарантия, тариф "Подарок-1" или -2), за 3500 руб., "Алкател 320" (чехол, докум., зарядное, тариф "Подарок-2" или "Федеральный"). Тел.: 8-902-1-734-980.

• Сотовый телефон "Нокиа 3310" (чехол, зарядное, в отл. сост.), за 1500 руб. Тел.: 67-42-42.

• Сотовый телефон "Самсунг С100" (40-голосная полифония, цв. дисплей, ИК-порт, фиолетовый и др.), за 4200 руб., торг. Тел.: 8-904-3-544-381, 55-18-22, Саша.

• Сотовые телефоны: "Вогстел" (2 цв. дисплея, полифония), "Самсунг Т-100". Тел.: 54-84-93, 64-65-39.

• Сим-карту "Федеральный". Тел.: 52-66-18, после 18 час.

• Сим-карту "Деловой"; турник мет.; авточехлы на ВАЗ-06 (новые, велюр). Тел.: 56-04-90.

• Сим-карту "Область", за 700 руб.; аккордеон 3/4, за 200 руб. Тел.: 67-22-75, после 18 час., Саня.

• Сим-карту "Подарок-3", за 1000 руб. Тел.: 67-66-02, Александр.

• Сим-карту "Подарок-3", за 700 руб. Тел.: 64-77-47.

• Сим-карту "Теле-2" (гор. и фед. номер, на балансе 1000 руб., все докум.), за 700 руб., торг. Тел.: 53-71-75.

• Сим-карту "Федеральный", за 350 руб. Тел.: 52-87-25.

• Сим-карту "Федеральный", за 300 руб. Тел.: 8-902-7-685-315.

• Сим-карту "Свой круг"; докум. и зарядное к "Нокиа 3310". пейджер "Миллениум" (1-строчный); шлиф. машинку "Сегеаро PGF 135A"; смесь молочную "Дамил". Все недорого. Тел.: 52-01-12.

• Зарядное для "Нокиа 3310", за 250 руб. Тел.: 55-56-95.

• Радиотелефон "Сенао-359 Плюс" (дальнего радиуса действия, б/у 3 мес., последняя модель), за 5000 руб. Тел.: 61-85-19.

• Телефон-факс "Панасоник" (новый, на гарантии). Тел.: 8-902-1-741-970.

• Радиотелефон "Сенао SN368" (2 трубы, полифония, новый), за 3500 руб. Тел.: 65-12-16, 8-902-7-693-972.

• Радиотелефон "Сенао 358R Плюс" (дальнего радиуса действия, антенна, кабель). Тел.: 54-88-68, 69-85-12, 8-904-6-573-004.

• Серебряный номер телефона (5555-00), за 30 тыс. руб. Тел.: 511-485.

• Многофункциональный телефон "Русь-27" (определитель, 10 будильников, автодозвон, более 40 функций); радиотелефон "Панасоник" (до 100 м). Тел.: 53-28-40.

• Радиотелефон "Панасоник" (с автоответчиком), за 1900 руб.; сетевой кабель для ПК (играть по сети). Тел.: 61-01-38.

• Радиотелефон "Панасоник" KX-TC 1205 RU (B/F/S/W, черный, почти новый, докум.), за 1100 руб. Тел.: 53-77-04.

• Пейджер "Миллениум" (4-строчный, докум., "Автос"), за 800 руб. Тел.: 56-85-25.

• Пейджер "Миллениум" (4-строчный, "Автос", подключен, докум., в отл. сост.), за 800 руб. Тел.: 8-902-1-728-712.

• Пейджер "Миллениум" (4-строчный, "Автос"), за 500 руб. Тел.: 51-98-68, с 12 до 17 час.

• Пейджер "Супер Визор" (4-строчный), недорого. Тел.: 67-85-71.

• Пейджер "Моторвей" (4-строчный, б/у, "Автос"), за 300 руб. Тел.: 679-675.

• Ноутбук "Тошиба" на з/ч. Тел.: 680-407.

• ПК (очень мощный). Тел.: 8-902-1-727-552, 8-902-7-685-615.

• ПК Атлон XP-2500+ (память 512, CD-RW, CD, винт 60 Гб, плоский монитор-17 "Самсунг", клавиат., мышь оптич., колонки), за 25 тыс. руб., торг. Тел.: 67-86-74, 8-902-1-727-552.

• ПК Пентиум-3, недорого. Тел.: 58-91-46.

• ПК Пентиум-4-2600 (видео 128 Мб, память 512 Мб, винч. 80 Гб, CD-ROM 52x, дисковод, колонки, мышь оптич., клавиат., монитор-17 с плоским экраном и др.). Тел.: 55-94-84.

ПРОДВИЖЕНИЕ рекламное агентство
Баннеры
от 5000р.
разработка макета
согласование, размещение
Растяжки
Вывески
Полиграфия
печать календарей
50-70-49
здание швейной фабрики офис 1/1

• Монитор-15 EGA; принтер матричный (широкий, порван приводной ремень, можно на з/ч). Тел.: 640-288.

• Струйный фотопринтер "Канон" (2004 г.в.), за 2500 руб.; синтезатор "Атланта", за 3500 руб.; спутниковую антенну, за 3000 руб. Тел.: 61-47-29.

• Монитор-17 "Самсунг Синг Мастер 753S" (новый, гарантия); монитор-15 "Самсунг Синг Мастер 550S", недорого. Тел.: 53-71-75.

• Струйный фотопринтер "Хьюлет-Паккард" 3740, за 3000 руб.; коляску "зима-лето" для двойни (Польша), недорого. Тел.: 54-72-54.

• ПК, новый, кредит. Тел.: 65-06-20.

• ПК Пентиум-3 (мат. плата Asusi 815, ОЗУ-512, винт 60 Гб, акуст. сист. 4.1, принтер, монитор-19, модем и др.). Тел.: 54-58-24.

• ПК Атлон 2.4 (ОЗУ 512 Мб, винч. 40 Гб, видео MX400 64 Мб, CD-ROM Асус 52X, модем, мышь оптич., клавиат., колонки монитор "Самтрон" и др.), за 15 тыс. руб. Тел.: 8-904-3-543-505.

• ПК Пентиум-4 (2300 MHz, 256 Мб, ОЗУ, 80 Гб винч., монитор-17, 128 Мб видео, гарантия 1 год), за 16 тыс. руб. Тел.: 51-51-28.

• ПК Селерон-2 ГНz (Рам 256 Мб, монитор-17 "Вью Соник" и др. навороты), за 18 тыс. руб., торг. Тел.: 614-771.

• ПК (монитор-15 "Самсунг" 152X, корпус Линкворд, модем и др. навороты, б/у, в отл. сост., по з/ч не продаю), за 25 тыс. руб. Тел.: 566-254.

• ПК Пентиум-4 1700 МГц, недорого. Тел.: 55-75-04.

• ПК Пентиум-1, за 4000 руб., торг. Тел.: 56-21-73, вечером, Надежда.

• ПК Пентиум-3 (1100/256/32, жесткий диск 40, монитор-15 "Самсунг", клипы, игры, музыка, фильмы, Интернет, 2 Сидирома, 1 пиш., в отл. сост.), за 15 тыс. руб.; камуфляж (р. 52-54, в отл. сост.), за 600 руб. Тел.: 65-80-96.

• ПК Р-166 (ОЗУ 16 Мб, винч. 1 Гб, видеозвук, без монитора), за 2500 руб.; снегокат, б/у, за 400 руб. Тел.: 614-036.

• ПК Пентиум 200 ММХ (32 Мб/20 Гб, монитор-14 "Самсунг" и др.), за 4750 руб. Тел.: 8-902-1-720-872.

• ИП "Сони Плэйст." (2 джойстика, карта памяти, диски). Тел.: 513-220, 8-902-7-694-344.

• ИП "Сони Плэйст." (2 аналог. джойстика, карта памяти, книга, диски), за 4000 руб. Тел.: 67-02-86.

• ИП "Сони Плэйст." (диски, 2 джойстика, 2 карты памяти, можно слушать музыку), за 5000 руб. Тел.: 51-68-55.

• ИП "Сони Плэйст.-2", за 6500 руб. Тел.: 54-84-93.

• ИП "Сони Плэйст." (новая), за 2600 руб.; колонки 50 W, за 1500 руб.; усилитель-ресивер "Кенвуд" (Япония), за 9000 руб.; CD-деку "Тошиба", за 1200 руб. Тел.: 53-40-57, 640-378.

• Диски на "Дримкаст", по 80 руб. Тел.: 54-26-62.

• Лыжи пластиковые дет. (крепл. палки, лыжные ботинки, р. 37). Тел.: 55-71-77.

• Лыжи (2 м, новые, полупластик., ботинки р. 25,5, палки, крепления); дубленку жен. (светло-коричн., Турция, длинная, с капюш., вышивка), недорого; брючки на синт. для девочки, новые. Тел.: 678-668.

• Лыжи дер. (с крепл., и палками, 210 см); решетку мет. на ВАЗ-06, левая. Тел.: 55-17-61.

• Ботинки лыжные (б/у, р. 39). Тел.: 53-96-53, 53-59-19.

• Рюкзак станковый , новый; эл. самовар, новый; краску акриловую (матовая, белая, 12 кг, "Мастер"); крепление лыжное (р. 38-39, 40 и выше, новое); фильмоскоп; ТВ "Рекорд" В312 (ч/б, нет изображения). Тел.: 51-90-99.

• Горнолыжный костюм (новый, р. 46-48, рост 168-170, красный), за 2500 руб. Тел.: 53-86-75, после 15 час.

• Гирю 32 кг. Тел.: 67-60-27, вечером.

...ЛИЩНО-СТРОИТЕЛЬНЫЙ КООПЕРАТИВ
...ЕЙСТВИЕ
ССУДЫ ДО 15 ЛЕТ
НА ПРИОБРЕТЕНИЕ ВТОРИЧНОГО И НОВОГО
ЖИЛЬЯ
под 2%-4% ГОДОВЫХ,
гг. ИРКУТСК, АНГАРСК, ШЕЛЕХОВ
г. Ангарск, 22 м/р, дом 2
телефон (395-1) 65-000-1

Показатели на 29.12.04	
Паевой фонд	45 870 623
Членов ЖСК	237
Получили ссуду	84
Из них:	
- купили квартиры	67
- подбирают квартиры	15
- полностью рассчитались	2

ВОЗМОЖНОСТЬ ЗАСЕЛЕНИЯ ПРИ 35%

• Спортивный комплекс (новый, компактный, 8 предметов, нагрузка 100 кг). Доставка. Тел.: 52-55-99.
• Спортивный уголок из нерж. Тел.: 54-70-17.
• Магнитную беговую дорожку (в отл. сост.). Тел.: 512-280.
• Горный велосипед (б/у, Япония, 18-скор., пер. амортиз., складывается пополам), за 4500 руб. Тел.: 55-15-81.
• Велосипеды: горный, простые взрослые и детские (б/у, в хор. сост.), недорого. Тел.: 55-90-30, после 20 час.
• Коньки "Динамо" (р. 36-37, пластиковые, черные). Тел.: 54-77-01.
• Коньки "Сальво" (р. 41, б/у), за 1000 руб. Тел.: 67-61-54.
• Пианино "Пенза", черное. Тел.: 523-491.
• Мин. маты; стеклопластик РСТ. Тел.: 61-02-02.
• Музыкальную фонотеку 70 Гб. Тел.: 54-97-00.
• Стол инструментальный, мет. Тел.: 511-200.
• Серебряный доллар США, дорого. Тел.: 559-335.
• Доильный аппарат "АИД-1" (новый, Латвия), за 8500 руб. Тел.: 56-54-11, вечером.
• Папоротник, недорого. Тел.: 59-46-55, после 18 час.
• Воздушный компрессор для малярных работ; эл. двиг. 11 кВт, 380В. Тел.: 51-44-81.
• Картофель: адретта, голландка, розовый дождь. Тел.: 54-19-27, до 21 час.
• Собачий пух (от кавказских овчарок), 1 кг – 800 руб. Тел.: 53-84-69.
• Новогодний костюм лисички для девочки 2-3 лет (меховой, юбка, жакет, шапочка), за 250 руб. Тел.: 511-485.
• Клюкву. Тел.: 525-733.
• Слуховой аппарат. Тел.: 67-05-54.
• Витрину "кубы" (3 м, б/у), недорого. Тел.: 67-30-07.
• Пиш. машинку "Brother" (работает от сети, сетевого адаптера и на батарейках). Тел.: 52-72-47, Люба.
• ДСП (1750х1750, 3500х1750), недорого. Тел.: 51-89-82.
• Ванну круглую (диам. 185 см, с гидромассажем, США); столы обеденные (Тайвань); стол с раковиной для ванны (Италия). Все новое. Тел.: 67-16-00.
• Хоккей (настольный, новый, большой), за 600 руб. Тел.: 54-44-27.
• Раковину "Тюльпан" (голубая, новая), недорого. Тел.: 51-84-24, 67-27-04, днем.
• Сплавные сети (двухстенки, ячея разная). Тел.: 67-10-78, после 18 час.
• Батарею чуг., по 200 руб. за 1 секцию. Тел.: 56-13-94.
• Подклады; шелк; донышки; ватин; печать; болванки, б/у. Тел.: 56-19-51, после 21 час.
• Ленту транспортерную; бак нерж. под воду; домкрат ж/д. Тел.: 67-63-88.
• Подклады; шелк; ватин; донышки; болванки, б/у. Тел.: 55-20-83.

• Эл. обогреватели 220В, 1,5 кВт. Тел.: 51-38-41.
• Трубы диам. 108, 2 шт., 1-5 м и 1-3 м; вентили чуг. диам. 25; растворомешалку и растворонасос. Все новое. Тел.: 8-902-7-603-006.
• Бочки мет., 200 л, по 200 руб. Тел.: 65-14-34.
• Швейную машину "Чайка" (в тумбе, с ножным приводом), за 2000 руб. Тел.: 67-87-54.
• Эл. гравер-выжигатель "Орнамент-1" (ф/а "Фэд-5В"; стетофонендоскоп, 2 шт.; клюшку для хоккея с мячом; швейные иглы (Германия). Тел.: 51-91-69.
• Весы лабораторные для мед. препаратов (с гирьками-разновесами), за 1000 руб. Тел.: 51-91-69.
• Эпилятор "Philips beauty Satinelle", б/у, недорого. Тел.: 51-84-09.
• Пух козий (ангорка); тент для УАЗ бортовой, новый; весы товарные, до 500 кг; эл. ножницы, б/у. Тел.: 54-16-81.

Фирма "Золотые руки"
ПРЕДЛАГАЕТ СРОЧНЫЙ МЕЛКИЙ БЫТОВОЙ РЕМОНТ:
устранение недоделок после ремонта; установка и ремонт моек, унитазов, ванн, смесителей, а также монтаж и демонтаж напорных и сливных труб; сборка и ремонт мебели; монтаж, демонтаж, ремонт дверных блоков и стеновых перегородок; установка новых и замена старых дверных замков; установка карнизов; навешивание полок, зеркал, картин, ковров, сушилок, люстр, бра, светильников и других осветительных приборов; установка и замена плинтусов, линолеума; установка и замена стекол; утепление оконных и дверных блоков; установка, ремонт, замена, перенос выключателей и розеток и многие другие работы по вашему желанию
Услуги сантехника, электрика, плотницкие, штукатурно-малярные работы

А ТАКЖЕ КОМПЛЕКСНЫЙ РЕМОНТ
БЕСПЛАТНЫЙ ВЫЕЗД. ВЫГОДНЫЕ ЦЕНЫ
Подробности по тел.: 54-38-09 с 9 до 19 ч.

• Эл. насос "Кама" (новый и водяной, ручной, из нерж. трубы, б/у). Тел.: 51-11-67.
• Прибор ОПС, СУ; щитки приборные, новые; датчики СНК. Тел.: 64-77-47.
• Сверла; метчики; плашки; фрезы; напильники; резцы и др., недорого. Тел.: 67-76-98.
• Болванки для шапок-формовок (новые и б/у). Тел.: 51-07-48.
• Костыли, новые; трость; эл. дрели; соковыжималку; слуховой аппарат; шкафы 2-дверные с антресолью; полки для кухни и книг. Тел.: 56-74-31.
• Антенну (многоканальная, с усилителем), за 500 руб. Тел.: 51-68-55.
• Подклады на муж. и жен. ушанки. Тел.: 8-902-1-742-357.
• Мотопомпу пожарную 10 кг/см², 10 куб./час. Тел.: 57-22-30, 56-76-44.
• Сено. Тел.: 55-98-51.
• Весы напольные, за 2500 руб.; эл. дрель с патроном, за 1200 руб.; болгарку, за 1500 руб.; эл. двигатель 3 кВт, за 1500 руб.; кабель телефонный (полевик). Тел.: 55-67-07.

• Электроды 03С диам. 5 мм; плитку кафельную (15х15); раковины; обои. Тел.: 8-902-5-695-978, 553-611.
• Кеги иркутские, за 1000 руб. Тел.: 51-17-21, 8-902-5-695-228.
• Подклады для шапок-ушанок (печать, с утяжкой). Тел.: 67-84-93.
• Торговое оборудование, б/у: прилавки стекл., сетка 50х150, белая, "Орвикс", кронштейны для плечиков, белые. Все в отл. сост. Тел.: 67-38-78.
• Эл. калорифер 380Вт, 6 кВт. Тел.: 67-03-94, с 10 до 22 час.
• Спутниковую тарелку; приемник спутниковый PBI, цифровой, за 3500 руб. Тел.: 554-654.
• Шифер 6-волновый (новый, Красноярск, 50 листов, 1,25), по 90 руб.; шифер б/у, по 30 руб.; рельсы (7,2 м – 3 шт., 7,6 м – 4 шт.). Тел.: 543-900.
• Емкость под ГСМ или воду, 6 куб. м. Тел.: 53-07-39, Виктор.
• Вагон строительный (3х9, 2-комн.). Самовывоз из Зверева (р-н пристани). Тел.: 56-36-74.
• Замки для гаража; топор; молотки; ножовки по металлу и дер.; уголки мет. для рам; леску в бобинах 0,3, 0,25. Тел.: 54-32-03.
• Емкость изотермич. из пищ. алюминия, 300 л; кегу братскую, недорого. Тел.: 564-704.
• Лист оцинк. (250х125), за 400 руб. Тел.: 51-73-49, после 19 час., пейдж.: 56-46-46, аб. 2875.
• Эл. таль на 2 т, 380В. Тел.: 69-33-15.
• Пудру алюминиевую. Тел.: 53-24-50.
• Сено. Можно с доставкой. Тел.: 54-15-27.
• Вагончик ж/д (3,5х12). Тел.: 54-15-27.
• Подклады для ушанок и формовок (качественные). Тел.: 52-75-81.

• Сурик свинц., 50 кг; изоляторы для наружной проводки; эл. двигатель на ст. машину. Тел.: 67-50-96, вечером, 8-902-1-721-033.
• Массажер "Пнедоликс" (лечит артрит, остеохондроз и др.). Тел.: 61-20-15.
• Лекарства: атровент (для ингаляции), эналаприл (в табл.), дигоксин (в табл.), индапамид (в табл.). Тел.: 55-17-61.
• Баллон пропановый 25 и 50 л. Тел.: 8-902-5-124-065.
• Нарды (большие, резные); шапку норковую жен. (в отл. сост.), за 500 руб. Тел.: 53-96-57.
• АС "Амфитон" 50АС-022 (3-полосная, активная, кратковременная мощность 150W, 40 м), за 1700 руб. Тел.: 53-33-58.
• Произв. швейную машину 22 кл. (без станины). Тел.: 56-39-11, вечером.
• Скрипку 1/4, б/у; пейджер "Миллениум" (4-строчный, новый). Тел.: 56-70-01, 67-89-69.
• Скрипку со смычком 4/4, б/у, за 3000 руб.; смычок, новый, за 600 руб. Тел.: 54-09-43, 8-902-7-648-215, Олеся.
• Ф/а "Минолта Z-1" (цифровой, новый, карты памяти SD-128). Тел.: 59-32-23.

• Рамы оконные в хрущ. (остекл.), недорого. Тел.: 531-707.
• Рем. комплект на швейную машину 97А кл.; перчатки боксерские (2 пары, б/у); лапы боксерские. Тел.: 640-288.
• Шейный ортопедический воротник "Шанс" (твердый, пластиковый), за 900 руб. Тел.: 8-902-1-721-492, Нина.
• Болгарку; эл. рубанок; перфоратор; эл. пилу "Парма". Тел.: 53-90-26, вечером.
• Копии с фирменных дисков на CD-R: Джордж Майкл, Джон Ларкин и др. Тел.: 54-58-24.
• Эл. сапог (имп., б/у, в отл. сост.), за 550 руб. Тел.: 52-42-36.
• Вязальные машинки "Бисерть" и "Нева-5" (не б/у). Тел.: 52-81-36.
• Межкомн. двери (дер., б/у, в хор. сост.). Тел.: 52-81-36.

сахар
мука
рис, окорока, рыба, масло
"Злато" ДОСТАВКА
т. 56-19-42

• Ванну эмалир. (новая), недорого. Тел.: 52-81-36.
• Евровагонку (осина, 30 кв.м). Тел.: 8-902-7-603-066.
• Чайный гриб (с описанием леч. свойств). Тел.: 56-80-89.
• Зеркало (140х40). Тел. поср.: 67-51-25.
• Пластинки, по 5 руб. Тел. поср.: 67-51-25.
• Эл. обогреватель комнатный (300-400 Вт, в хор. сост.). Тел.: 53-97-82, вечером.
• Бачки нерж. 5- и 8-ведерные. Тел.: 56-43-86.
• Баян; аккордеон. Тел.: 52-87-26.
• Ф/принадлежности; ф/бумагу и химикаты. Адрес: 92-28-38, после 20 час.
• Шприц-ручки для диабетиков. Адрес: кв-л "Л"-1-54, вечером.
• Дверь входную (мет., б/у, с замком и глазком), недорого; межкомнатные двери (белые, с установкой). Тел.: 54-38-52.
• Кресло дет. для спортивного велосипеда (вес ребенка до 25 кг, удобное). Тел.: 54-38-52.
• Плуг 2-лемешный, культиватор, борону. Тел.: 55-89-03.
• Флягу п/э для воды, 50 л; паяльную лампу; горбовики с совками, новые; пленку для пола и крыши; мет. ведра; шланги кислор.; пропановый баллон. Тел.: 52-54-32.
• Ф/а "Канон Е05 500" (объектив "Канон EF28-80 USM + Vivitar Series 1 19-35, вспышка Sigma EF 500 Super, батарейный блок BP-8, электронный тросик RS-60E3, поляризационный фильтр Kenko PL-C 58 мм, бленды к объективам), недорого. Тел.: 513-409, с 20 до 23 час.
• Ф/а "Полароид"; эл. массажер имп., б/у. Тел.: 53-10-78.
• Одеяло дет. (ч/ш, 116х116, в хор. сост.). Тел.: 52-84-91.
• Спальник пуховый, б/у; пуховик муж. (р. 50, в хор. сост.); кошки для ледолазания "Самр". Тел.: 56-41-70.
• Лыжи п/пластик.: "Тиса" (195 см), "Карелия" (195 см); лыжные ботинки для беговых лыж: "Альпина" (р. 36-37), "Артекс" (р. 37). Тел.: 56-41-70.
• Светильник-плафон, за 150 руб.; гардину (Германия, двойная, 2,2 м); гардину потолочную (2,3 м). Тел.: 56-41-70.
• Пластиковые ящики под бутылки ("Кедр", простые) на 12 и 30 ячеек; винтовую бутылку. Тел.: 55-39-87.
• Кеги пивные, мет., 5 шт. Тел.: 61-85-19.
• Антенну для радиотелефона, увеличивающую радиус действия. Тел.: 61-85-19.
• Экс. шлифмашину "Макита" В05020. Тел.: 56-38-23.
• Оцинк. железо (12 листов, 1,25х2,50), за 5000 руб. Тел.: 649-629.
• Аппарат для перемотки в/кассет (новый), недорого. Тел.: 55-39-87.
• Шнур асбестовый (ШАОН, диам. 25-30 мм). Тел.: 61-02-02.
• Вертикальные жалюзи; вешалку; лампы дневного света, б/у. Тел.: 8-902-1-741-970.
• Иммунoресурс "Фотостим". Тел.: 56-52-68.
• Ф/а "Зенит-122" (с объективом "Гелиос-44М-7", в отл. сост., ремень, чехол), за 1000 руб., телеобъектив к нему "Юпитер-37А" и панорамный объектив "Мир-1Ш", за 250 и 300 руб.; конвертер "К-1". Тел.: 614-507.
• Ф/вспышку "Yashica" CS-220 (с подвижной импульсной лампой), недорого. Тел.: 614-507.
• Гитару "Алина PRO" (пьезоакустич.), за 1500 руб. Тел.: 614-507.
• Электрогриль, недорого. Тел.: 51-84-73.
• Стеновые панели (3 шт., 1,2х6 м), по 1500 руб. Можно ставить на хранение. Тел.: 52-21-14.
• Сейф под оружие (1150х300х250), за 1400 руб. Тел.: 52-49-84.

• Эл. станцию 3 КВ. Адрес: с. Б. Жилкино, ул. Мира, 18.
• Пиломатериал. Тел.: 51-39-83.
• Радиотелефон "Бада" (радиус действия 60 км, гарантия), за 8000 руб. Тел.: 56-20-06.
• Аккордеон (Чехословакия), за 2000 руб. Тел.: 53-81-50.
• Цифровую фотокамеру "Сони-717" (5 мегапик.) за 31000 руб. Торг. Тел.: 67-86-74, вечером.
• Фонарь-прожектор VM-CP4 к видеокамере "Хитачи" (DC 6V, 4W, новый). Тел. поср.: 54-97-01, вечером.
• Перчатки для кикбоксинга 8 унц. Тел.: 56-15-97.
• Железнодорожные рельсы (длина 5 м). Тел.: 56-20-09.
• Переносную эл. станцию "Хонда" (220V, 2,6 кВт, бензин, в отл. сост.), за 17 тыс. руб. Тел.: 52-66-50.
• Дверные замки по низким ценам: "Соболь" – 280 руб., "Сенатор" – 340 руб. Тел.: 61-85-19, вечером.

ЗВЕРЬЕ МОЕ

ПРОДАМ

• Щенков белого пуделя (2,5 мес., мальчики, умненькие). Адрес: 29 мр-н-10-15, после 19 час.
• Экзотических животных: гекконы, игуаны земноводные, змеи, крокодил. Адрес: 93-28-42. Тел.: 53-99-67.
• Поросят, недорого. Тел.: 8-904-3-530-006.
• Котят персов и экзотов (с родосл.). Тел.: 529-178.
• Щенков цвергшнауцера (бородатые, с родосл., привиты). Тел.: 51-19-84.
• Телку (2 года, стельная, отел в марте), за 18 тыс. руб., торг. Адрес: п. Китой, ул. Трактовая, 32, В1. Тел.: 565-007.
• Поросят. Тел.: 61-45-06. Адрес: п. Юго-Восточный, 4 кв-л-7-6.
• Волнистых попугаев (разный возраст). Тел.: 55-02-96.
• Щенка немецкого боксера (девочка, привита, купирована), дорого. Тел.: 67-92-57, 54-27-64, 55-54-74.
• Щенков азиата (с родосл.); пекинеса. Тел.: 555-171, пейдж.: 56-46-46, аб. 2790.
• Щенков амер. коккера (перспективный помет, с отл. родосл., клеймо, привиты). Тел.: 51-83-43, вечером.
• Котят донского сфинкса (голые, велюр). Тел.: 67-30-07.
• Франц. бульдога (сука, 1,5 года, бело-черная), недорого. Тел.: 51-84-24, 67-27-04.
• Цыплят мясояичной породы (цветные, суточные). Адрес: п. Байкальск, ул. Песчаное Кольцо, 22б. Тел.: 53-81-69.
• Щенка питбультерьера (1,5 мес., кобель), за 1000 руб. Тел.: 53-44-84.
• Щенков карликового пинчера, недорого. Тел.: 53-93-66.
• Щенков среднеазиатской овчарки. Адрес: п. Северный, ул. Ангарская, 15.
• Щенков пекинеса (папа – элитный). Тел.: 55-03-51.
• Щенков русского спаниеля, за 1000 руб. Тел.: 65-70-87.
• Щенков восточносибирской лайки (от рабочих родителей, с родосл., бывшего питомника ИПОС). Тел.: 65-11-91.
• Щенков русского спаниеля (1,5 мес., без родосл.), по 1000 руб. Тел.: 51-82-13.
• Щенков питбультерьера (от крупных родителей), за 1500 руб. Тел.: 67-52-05.
• Котят персов и экзотов (с родосл.). Тел.: 652-429.
• Котят сибирских, европейских; помесных щенков. Отдам в совладение экзот. кошку. Перс для вязки. Тел.: 52-62-38.
• Котят донского сфинкса от интерчемпионов. Тел.: 56-85-22, после 18 час.
• Котят бирманских. Тел.: 56-55-52.
• Пинчера (мальчик, 1 год, приучен к улице). Тел.: 52-93-65, вечером.

ОТДАМ

• Котят (белые и другие) в надежные руки. Тел.: 53-07-43, с 20 до 22 час.
• Котят (девочки, 1,5 мес.) в хорошие руки. Тел.: 53-53-21.
• Котят (пушистые, полосатые) в добрые руки. Тел.: 53-45-51.
• Котенка (серенький, приучен к туалету). Тел.: 56-71-80.
• Котят в добрые руки. Тел.: 55-63-93.
• Котенка (дымчатый, ангорский, котик) в хорошие руки. Тел.: 51-35-73.
• Котят (пушистые) в хорошие руки. Тел.: 52-91-65.
• Котят (пушистые, 1-1,5 мес., тигровые) в надежные руки. Тел.: 51-74-40.
• Котят (2 мес., приучены к туалету, едят все) в хорошие руки. Тел.: 55-69-23, Оксана.

новые Окна
ОКНА ЖАЛЮЗИ
ЛОДЖИИ
ВХОДНЫЕ ГРУППЫ
ШКАФЫ-КУПЕ
ВИТРАЖИ
DEМЕТРА
кредит
Новогодние скидки до10%
ул. Коминтерна, 22 м/р, д.2, офис№2, тел.:55-77-18

• Котят (один полосатый котик и два белоснежных – кошечка и котик, 2 мес.) в нежные, ласковые руки. Тел.: 51-32-77.

• Котят (черно-белые кошечки, рыжий котик) в хорошие руки. Тел.: 55-53-54.

• Котят; щенков лайк-вейлер в добрые руки. Тел.: 51-27-91.

• Добермана (взрослая, сука) в хорошие руки. Тел.: 65-02-48.

• Щенков дворняжки (мальчик и девочка рыженькие, от маленькой мамы, едят самостоятельно) в добрые руки. Тел.: 67-35-31, вечером.

• Собаку (мальчик, небольшой,1 год, красивый) в добрые руки. Тел.: 51-79-44.

• Стаффтерьера (6 мес., рыжий) в добрые руки. Тел. поср.: 56-24-91.

ВЯЗКА

• Бульмастиф ищет подругу. Тел.: 65-74-39.

• Бульмастиф (с родосл.) ищет подругу. Тел.: 65-26-25.

ПРОПАЖИ

• В субботу, 25 декабря, в районе 82 кв-ла потерялся доберман (коричневый, мальчик, особые приметы – одно ухо висит). Просим вернуть нашего четвероногого друга. Тел.: 53-96-21.

• Амер. стаффтерьер (тигровый, белая грудь, кобель, клеймо KFA1373). Видевшие или нашедшие, позвоните по тел.: 52-50-65. Верните за вознаграждение.

• 9 декабря в 86 кв-ле потерялась собака (черная, грудь белая, уши стоят, 1 год, сука). Пожалуйста, верните за вознаграждение. Очень ждем. Тел.: 52-00-68.

• В новогоднюю ночь в 12А мр-не потерялся черный пудель. Вознаграждение гарантирую. Тел.: 55-16-06.

НАЙДЕНЫШИ

• Найден стафф (девочка, около 1 года) в маг. "Фортуна" (92 кв-л). Тел.: 51-64-30.

• Найден стаффтерьер (бежевый, белая грудь, ошейник). Верну хозяину. Тел.: 516-153.

ПРОДАМ ОДЕЖДУ, ОБУВЬ

• Шубу нутриевую. Тел.: 67-62-75.

• Свингер из сибирской норки (б/у, можно на шапки), за 6 тыс. руб. Тел.: 67-49-82, Татьяну Ивановну.

• Срочно! Шубу норковую (р-р 44-46, новая), недорого. Тел.: 8-9021-783-844, 52-96-22.

• Шубу каракулевую (р-р 52-54, рост маленький). Тел.: 67-39-60.

• Шикарную нутриевую шубу (цвет кирпичный, р-р 52, воротник и манжеты отделаны песцом). Тел.: 67-03-43.

• Шубу мутоновую (на 5-7 лет), дубленку (на 7-9 лет), шапку детскую песцовую. Тел.: 52-80-32 вечером.

• Дубленку муж. (р-р 50-52/180, длинная, черная), за 9 тыс. руб., торг. Тел.: 55-34-98.

• Стильную кожаную куртку (новая, черная, р-р 48-52), за 3500 руб., торг. Тел.: 65-19-75 вечером.

• Дубленки на мальчика (р-р 40 и 42, черная и коричневая, из кусочков), недорого. Тел.: 52-66-50.

• Пальто, шарф и шапку ручной вязки, в комплекте (р-р 50-52). Тел.: 59-30-78.

• Брюки муж. кожаные (р-р 52, б/у, в хор. сост.), брюки муж. кожаные (р-р 56, новые). Тел.: 61-23-24.

• Дубленку муж. (Болгария, б/у, р-р 50-52), пальто жен. деми (р-р 48-50). Тел.: 52-83-98.

• Вещи детские, подростковые, шубы детские из искусств. меха, пальто деми, тулуп из натур. овчины (р-р 50), все б/у, недорого. Тел.: 59-30-78.

• Шапку норковую (жокейка, цвет ореховый, новая), цена 2 тыс. руб., торг. Тел.: 53-64-64 после 20 час.

• Шапки сурковые жен. и муж. Шубу жен. сурковую. Тел.: 56-20-06.

• Дубленку (б/у, синяя, р-р 44-46). Тел.: 53-29-87.

• Детские ботинки (натур. кожа, р-р 12,5, Россия), за 150 руб. Тел.: 56-15-86.

• Туфли жен. осенние (кожа, новые, Турция, коричневые, р-р 40), за 1200 руб. Тел.: 52-43-61.

• Бандаж фирмы "Bliss" (очень удобный, цвет белый, до- и послеродовой пояс), за 250 руб. Тел.: 8-9025-761-082.

• Брюки летние для беременной (Москва, на высокую девушку, цвет бежевый, в отл. сост.), за 500 руб. Тел.: 8-9025-761-082.

• Комплект для новорожденной девочки: 2 чепчика, распашонка, кофточка, уголок ("Светлячок", б/у 1 раз). Тел.: 8-9025-761-082.

• Куртку-дубленку (натур., на 1,5-2 года), за 2 тыс. руб. Тел.: 56-15-86.

• Детские вещи на девочку от рождения до 3 лет. Тел.: 56-50-78.

• Сарафан джинсовый, юбку джинсовую, костюм (на девочку 7-8 лет); брючный костюм (на девочку 8-9 лет). Тел.: 52-91-31.

• Костюм жен. брючный (новый, р-р 46-48, под кожу, коричневый, брюки, жилет, дл. плащ), за 3 тыс. руб. Тел.: 56-15-86.

• Полукомбинезон (на 1-2 года, Россия, на синтепоне, темно-синий), за 250 руб. Тел.: 56-15-86.

• Пальто вязаное (р-р 50-52, длинное), за 2 тыс. руб. Тел.: 59-30-78.

• Пальто деми (красивое, замшевое, р-р 44-46, в ед. экземпляре), дорого. Тел.: 52-64-57.

• Сапоги жен. зимние (натур. мех и кожа, черные, р-р 38), ботинки деми (коричневые, р-р 38), туфли ("лодочки", черные, р-р 39), шапку (норка + каракуль, р-р 57), всё новое. Тел.: 56-10-81.

• Шубу нутриевую (длинная, красивая, р-р 48-50/170, "Русский мех", новая). Тел.: 56-87-02.

• Унты муж. (новые, из натур. меха, р-р 26,5), полушубки натур. крытые: новый, р-р 50, и б/у, р-р 48. Тел.: 583-598.

• Дубленку муж. (в хор. сост., б/у, коричневая), недорого. Две дубленки (военные, б/у), недорого. Тел.: 53-79-90 вечером.

• Дубленку детскую (на мальчика 2-3 лет, натур.). Тел.: 54-00-14 вечером.

• Шубу цигейковую (на девочку 6-8 лет, черная); полушубок (на мальчика 7-9 лет, крытый, овчина, новый), недорого. Тел.: 67-39-22.

• Пихору на мальчика 5-7 лет, недорого. Тел.: 56-15-97.

• Дубленку (б/у 1 сезон, серо-голубая, по воротнику и карманам норка голубая, р-р 46-48, фабр.). Тел.: 54-38-52.

• Кроссовки (новые, фирма "Sprandi", р-р 39), недорого. Тел.: 54-38-52.

• Шапку норковую (б/у 1 сезон, фасон "Шура", р-р 56-57, коричневый махагон). Тел.: 54-38-52.

• Красивую норковую шубу (новая, в чехле, цвет "махагон", длинная, расклешенная, р-р 46-48). Тел. поср.: 54-38-52, 8-9025-112-900.

МУКА Доставка
52-68-64 ОКОРОЧКА
56-18-36 САХАР

• Шубу мутоновую (Греция, р-р 52-56, новая), недорого. Тел.: 53-17-89.

• Шубу норковую (цельная), недорого. Тел.: 8-9021-742-802.

• Шубу норковую (новая, кусочками), недорого. Тел.: 67-26-50.

• Шубу нутриевую (новая), недорого. Тел.: 52-38-37.

• Шубу каракулевую (новая), недорого. Тел.: 8-9027-693-493.

• Дубленки муж. (р-р 50-52, б/у). Тел.: 53-40-36.

• Шапки-формовки жен. из меха сурка, "алтайки". Тел.: 52-69-42.

• Шубу норковую (р-р 46-48, коричневая), шапки искусств., дешево. Тел.: 55-64-65.

• Дубленку (р-р 46-48, коричневая, ср. длины, с капюшоном, мех натур., б/у, в хор. сост.). Тел.: 65-03-86.

• Дубленку (натур., с украшением, р-р 42-44), за 3500 руб. Тел.: 56-66-24.

• Шубы, недорого. Тел.: 50-70-70.

• Платье (белое, с розовым отливом, р-р 44, узкое, длинное, можно на выпускной бал). Тел.: 52-58-88.

• Шубу мутоновую (новая, на утеплителе, р-р 46-48, с капюшоном). Тел.: 543-523.

• Дубленку жен. (натур., с капюшоном, длинная, р-р 46, в отл. сост.), недорого. Тел.: 55-80-81, 8-9027-648-191.

• Срочно! Шубу норковую (р-р 52, цельная, Турция, цвет "орех"), недорого. Тел.: 55-51-82.

• Платье вечернее (цвет золотистый, длинное, красивое, р-р 44-46), за 1700 руб., торг. Тел.: 67-82-80.

• Шубу из чернобурки (б/у), недорого. Тел. дом.: 52-87-17, раб.: 52-93-39.

• Свадебное платье (р-р 42-44, красивое, с длинным рукавом), за 1500 руб., торг. Тел.: 8-9025-194-015.

• Свадебное платье (белое, р-р 42-46, украшено стразами, в отл. сост.). Тел.: 56-17-34 после 18 час.

• Свадебное платье (р-р 42-44, цвет "шампанского", корсет, юбка 5 слоев). Тел.: 67-27-19.

• Красивое свадебное платье (р-р 42-44, плечи открыты, красивый рукав, шнуровка, 3 юбки, верхняя сетка с блестками) + диадему, фату, перчатки, бижутерию. Недорого. Тел.: 54-80-17.

• Свадебное платье (белое, р-р 44-46, плечи открыты, 3 юбки, отделка розами, б/у 1 раз, в отл. сост.) + перчатки, за 3 тыс. руб., торг. Тел.: 533-884.

• Свадебное платье (р-р 46-48/170, белое, вышито искусств. жемчугом), за 2 тыс. руб. Тел.: 511-485.

• Элегантное свадебное платье (р-р 44-46, корсет, накидка, диадема). Тел.: 53-32-65.

• Шапки из сурка, ондатры крашеной, нерпы, формовки, финки, женские. Тел. поср.: 56-46-28.

• Военный зимний костюм (на ватине, цвет – камуфляж), валенки. Тел.: 55-20-71.

• Валенки детские (черные, р-р 12, б/у), за 100 руб. Тел.: 67-87-86 после 18 час.

• Шубу каракулевую (б/у, черная, из пластин, р-р 46-48, в отл. сост.), недорого. Шубу цигейковую (новая, серая, расклешенная, р-р 48-50), за 11200 руб. Тел.: 54-75-76.

• Сапоги кирзовые (р-р 43), телогрейку (серая, р-р 46-48), костюм рабочий (х/б, черный, синий, р-р 52-54), всё новое. Фильтр для очистки воды, стационарный, с отдельным краном, 3-ступенчатый. Тел.: 53-87-14.

• Дубленку (натур., р-р 44-46, длинная, рыжая, б/у 1 сезон, приталенная, в хор. сост.). Тел.: 8-9025-684-585, 53-93-58 вечером.

• Дубленку жен. (немного б/у, свингер, натур., р-р 48-50), за 4 тыс. руб. Тел.: 52-47-54.

• Шубу норковую (пластины, р-р 48-50/170, коричневая, с капюшоном, б/у 1 сезон), за 45 тыс. руб. Тел.: 8-9027-602-425.

ДВП опт: 119 р. розница: 133 р.
ДОСТАВКА
опт: 150 р. розница 160 р. РУБЕРОИД
т. 57-60-01, 57-78-94, с 8 до 17 ч.

• Дубленку жен. (Турция, длинная, лёгкая, р-р 48-50, коричневая), за 5 тыс. руб., торг. Тел.: 51-58-45. Обращаться: ТЦ "Щелкунчик", пав. №32.

• Дубленку жен. ("канзас", длинная, р-р 46-48, в хор. сост., коричневая), дешево. Тел.: 65-17-81.

• Дубленку жен. (р-р 48-50, новая, длинная, темно-коричневая, натур.), за 6500 руб. Тел.: 67-32-00.

• Сапоги жен. зимние (р-р 40, натур. кожа и мех, Италия), за 1500 руб. Тел.: 61-89-43.

• Сапоги детские зимние (немного б/у, замшевые, на 4-5 лет, р-р 19), за 500 руб., шубку цигейковую (с норковой отделкой на капюшоне и рукавах), за 300 руб. Тел.: 67-66-80.

• Сапоги детские зимние (замшевые, на 5-6 лет, р-р 19). Шубку детскую (цигейка с норковой отделкой, на 4-7 лет). Шапку-ушанку норковую. Тел.: 67-66-80.

• Шубу норковую (новая, цвет палевый, р-р 52-54, длинная, из больших кусочков), за 25 тыс. руб. Тел.: 65-83-54, 57-40-89.

• Костюм нарядный (на девушку, р-р 44-46, голубой, сарафан и пиджак, в хор. сост.), за 600 руб. Тел.: 651-657.

• Зимние комбинезон + куртку (на ребенка 1-3 лет), за 450 руб. Тел.: 65-05-43.

• Шубу детскую (в хор. сост., на 2-3 года), за 300 руб. Тел.: 65-05-43.

• Пальто (р-р 46-48, воротник и манжеты крашеный песец), недорого. Тел. конт.: 53-05-32.

ООО "Ремонтник"
• РЕМОНТ квартир, производственных помещений
• РЕМОНТ кровель (мягких и шиферных)
• СТРОИТЕЛЬСТВО дач, теплиц, бань, их ремонт
Тел.: 69-32-90

• Шапку из голубой норки (красивая, р-р 57-58), сапоги финские (р-р 39, светлые), всё новое; шубу мутоновую (р-р 48, жемчужно-серая). Тел.: 67-82-76 после 20 час.

• Свингер (стриженый бобр, р-р 46-48, в хор. сост.), за 8 тыс. руб. Тел.: 64-95-19, раб.: 57-35-14.

• Шапочку мутоновую (черная, от года до 3 лет), за 100 руб., пальто жен. зимнее (р-р 54-56, темно-зеленое, воротник лама), за 4 тыс. руб. Тел.: 53-95-96.

• Пуховик (цветной, Китай, р-р 50-52), дешево. Противоопухолевое средство фторафур (мед. препарат). Тел.: 55-05-12.

• Шубу искусств. (р-р 52-54, немного б/у, в отл. сост.), за 200 руб. Адрес: 17 м/р-н, 12в-27 (общежитие).

• Дубленку натур. (р-р 48-50, почти новая), недорого. Тел.: 61-65-96, 67-86-60.

• Шубу (стриженый мутон, длинная, расклешенная, р-р 48-50/177). Тел.: 56-48-01.

• Шапку жен. зимнюю (в хор. сост., палевая, объемная). Тел.: 52-93-65 вечером.

• Шапки, шкуры, подклады. Тел.: 59-23-08.

• Шубы норковые, сапоги зимние (новые, натур. мех и кожа), за 1200 руб., костюм для танца живота (Турция, р-р 44). Тел.: 56-62-97.

• Дубленку жен. искусств. (до колена, синяя, б/у 1 сезон, р-р 48), за 1 тыс. руб., шубку детскую цигейковую (р-р 28, в отл. сост., светлая с пятнышками), за 500 руб. Тел.: 614-036.

• Шубу нутриевую (натур., р-р 50, черная с серебристыми полосами, новая), за 9 тыс. руб., шубу детскую цигейковую (б/у, р-р 28, светлая, в отл. сост.). Тел.: 614-036.

• Костюм брючный для беременной (теплый, р-р 50), за 500 руб. Тел.: 56-40-64.

• Унты меховые (овчина, р-р 42), валенки на резиновой подошве (р-р 47, новые). Тел.: 51-91-69.

• Шубу из меха собаки (р-р 48-50, в отл. сост.), за 2500 руб., шапку жен. норковую (р-р 57-58, в отл. сост.), за 900 руб., сапоги жен. зимние (натур. кожа и мех, в отл. сост., р-р 38), за 1500 руб. Тел.: 55-21-28.

• Шубу из меха енота (р-р 46-48, новая, длинная), за 30 тыс. руб., торг. Тел.: 8-9025-194-015.

• Шапку жен. норковую (б/у 1 сезон). Тел.: 51-84-09.

• Пальто муж. деми и зимнее (б/у, с каракулем), недорого. Тел.: 51-11-67.

• Дубленку (на подростка, новая), за 700 руб., пуфик кожаный (коричневый), за 250 руб., юбку кожаную (черная), за 1 тыс. руб., всё новое. Тел.: 51-83-52.

• Шапки-формовки сурковые. Тел.: 55-02-96.

• Свингер норковый (Греция, р-р 44-48). Тел.: 51-58-71.

• Свингер из лобиков норки (Греция, черный, р-р 44-46, б/у), шапку-ушанку из чернобурки (р-р 57), воротник из чернобурки. Тел.: 51-58-71.

С Новым годом! Аптека-Оптика 206 кв-л, дом 3
Контактные линзы
(дневного, гибкого ношения)
Подбор очков взрослым и детям
С 15.00 до 18.30, т. 54-54-81

• Шубку детскую (натур., на девочку 3-4 лет, в хор. сост.). Тел.: 614-206.

• Шапку из чернобурки (р-р 58, в хор. сост.). Тел.: 652-228.

• Пальто зимнее (серое, отрезное по талии, в хор. сост., р-р 50-52), недорого. Тел.: 652-228 вечером.

• Детские вещи на девочку (от рождения до 5 лет): шубы, костюмы, комбинезоны, платья и т.д. Игрушки, книги. Всё очень дешево. Тел.: 51-48-18.

• Шубу норковую (р-р 44-46, темная, длинная, цельная, новая), недорого. Тел.: 52-38-10, 8-9043-572-198.

• Шубу нутриевую (б/у 1 сезон, р-р 48-50), за 6 тыс. руб., торг. Тел.: 65-19-87.

• Сапоги жен. (новые, черные, р-р 41, на полную ногу, без кабл.), за 1200 руб., шапку жен. норковую (новая), за 3500 руб. Тел.: 56-38-10.

• Сапоги зимние (новые, черные, низкий кабл., высокие), недорого. Тел.: 55-13-53.

• Костюмы теплозащитные (телогрейка, ватники), сапоги кирзовые. Тел.: 8-9025-695-978, 55-36-11.

• Дубленку жен. (р-р 48-50, длинная, в отл. сост.), недорого. Тел.: 54-59-83.

• Спец. одежду: сапоги кирзовые (р-ры 41, 43), костюмы х/б (р-ры 50, 52), телогрейку (р-р 52-54), все новое. Тел.: 55-66-50.

• Шубы из шиншиллы с отделкой из соболя и песца (р-р 48-50), пальто зимнее (синее, с песцом, р-р 52-54), шапку жен. норковую (новая). Тел.: 55-98-56.

• Плащ с подстежкой деми (р-р 54), недорого. Тел.: 55-66-50.

• Горжетку из песца (новая, длинная), недорого. Полушубок жен. искусств. (р-р 48-50), шубу муж. (подклад овчина, отстегивается, р-р 50-52), брюки ватные (р-р 50-52), все недорого. Тел.: 55-24-47, 51-90-99.

• Шубу норковую (цельная, ниже колена, с капюшоном, р-р 48-50, серо-голубая), дубленку (Турция, р-р 48-50, длинная), всё недорого. Тел.: 8-9021-728-150, 54-81-11, 54-59-83.

Снегопад новогодних подарков!
Фабрика мебели КиТ
КУХНИ НА ЗАКАЗ
с праздничной СКИДКОЙ 20%
Бесплатный кредит за 10 минут
Ангарск, ул.Социалистическая, 12, магазин «Раума+», т. 54-48-74; павильон на рынке ДСК («шанхайка»)

• Шубу нутриевую (длинная, богатая, цельная, без узоров, на воротнике и рукавах песец, р-р 46-50), за 15 тыс. руб., торг. Тел.: 8-9025-149-055.

• Срочно! Шубу норковую (новая, молодежная, темная, р-р 46-48), за 48 тыс. руб., торг. Тел.: 54-04-65.

• Дубленку жен. натур. (до колена, с капюшоном, коричневая), за 1800 руб. Тел.: 52-27-65.

• Брюки жен. кожаные (р-ры 44, 46, 48; рост 168 см), юбки жен. кожаные (р-ры 44-46, 48), жилет жен. кожаный (р-р 52). Тел.: 52-89-78.

• Костюм брючный для беременной (красивый, удобный, весна-лето, р-р 46-48, немного б/у). Тел.: 52-85-06.

• Шапки-ушанки сурковые, дешево, или обменяю. Подклады на тонком фетре, скорняжку. Тел.: 52-85-06.

• Шапку муж. норковую ("финка", цвет "орех", б/у 1 сезон), шапку жен. норковую "скала" (цвет "орех", б/у 1 сезон). Тел.: 56-70-01, 67-89-69.

• Пальто жен. из чернобурки (р-р 52), пальто жен. с песцом (р-р 46), пальто жен. (натур. мех, р-р 52), пуховик жен. (фабр., р-р 50), куртку жен. болоньевую (р-р 50), шкуры нутриевые. Тел.: 54-59-44.

• Плащ кожаный (коричневый, р-р 46-48), сапоги осенние (р-р 39). Люстру "невеста". Недорого. Тел.: 56-21-83 после 19 час.

• Плащ кожаный (серый, подстежка овчина, воротник и манжеты песцовые, все отстегивается, р-р 46-48), шляпу кожаную (серая), платье бальное (бархат, на 7-8 лет), туфли бальные (серебро, р-р 20). Тел.: 54-86-08.

• Унты (новые, черные, овчина + цигейка, р-ры с 42 по 46, легкие), за 2500 руб. Берет жен. норковый (р-р 58, с балаболками), за 2500 руб. Тел.: 531-707.

• Дубленку на мальчика 4-6 лет (натур., цельная, коричневая, немного б/у), за 1500 руб. Тел.: 8-9021-721-492, Нина.

• Шубу искусств. (р-р 48-52, черная, в хор. сост.), за 300 руб. Тел.: 52-42-36.

• Шубу норковую (новая, красивая, из лапок, р-р 48-50, Греция), дубленку натур. (р-р 44, Италия). Тел.: 52-29-88.

• Пальто жен. зимнее (б/у, р-р 46/158), за 100 руб., пуховик жен. зимний (б/у, р-р 46), за 150 руб., ранцы из кожзаменителя (б/у), по 100 руб. Тел.: 56-23-42.

• Пальто муж. (р-р 50-52, кожзам., новое), пальто жен. зимнее (р-р 52-54). Халаты домашние (х/б, цветные), ночные сорочки, трусы муж. Тел.: 53-73-26.

• Дубленку муж. (Турция, темно-коричневая, классика, р-р 48, новая), за 5 тыс. руб., дубленку жен. (б/у, р-р 46-48, длинная, зеленая), за 3,5 тыс. руб. Тел.: 54-16-81.

• Платье вечернее (велюровое, темно-синее, с рисунком, р-р 48-50/150-155), за 400 руб., кофту из ангорки (белая, пушистая, мягкая, р-р 50, красивая), за 400 руб. Тел.: 531-707.

• Пальто жен. зимнее (серое, "Бергхаус", р-р 52/150-155), за 1 тыс. руб., пуховик-пальто муж. (длинный, новый, стальной, р-р 48), за 800 руб. Тел.: 531-707.

• Сапоги жен. зимние (импорт., р-р 36), сапоги жен. деми (выс. кабл., р-р 38), сапоги жен. деми (без кабл., р-р 38), туфли жен. (мод., р-р 38), туфли жен. летние (р-р 38). Тел.: 54-59-44.

• Костюмы муж. ("тройка", ГДР, р-ры 52, 48), куртку муж. кожаную (р-р 54), куртку муж. болоньевую (р-р 50), кроссовки муж. (р-р 43), ботинки муж. (р-р 41). Тел.: 54-59-44.

• Шубу детскую искусств. (р-р 30), пихору (р-р 30), велосипед 3-колесный, ванну, столовый, чайный и кофейный сервизы, муз. центр LG, электровафельницу, холодильник и морозильную камеру "Бирюса". Тел.: 67-27-13.

• Шубу мутоновую (новая, р-р 46, цвет рыжий, приталенная, воротник и манжеты песцовые, Москва), дубленку натур. (р-р 46, коричневая, б/у 2 сезона). Мягкий уголок: диван-книга и кресло. Тел.: 67-27-13.

КУПЛЮ

• Кап. гараж (6х4, с отоплением). Тел.: 52-55-06.

• Электрогитару в хор. сост., недорого. Тел.: 52-96-78.

• Шкуры белки, соболя. Струю кабарги. Тел.: 54-13-39.

• 2-комн. крупногаб. кв-ру в центре. Тел.: 67-03-43.

• Комплектующие к ПК. Тел.: 528-413.

• На запчасти эл. инструмент. Тел.: 8-9021-723-231, 8-9025-112-909.

• 3-, 2- и 1-комн. кв-ры. Рассмотрю варианты. Тел.: 53-29-90, 644-141.

• "Урал" вездеход (куб. 5-8 тонн) и прицеп (куб. 5-8 тонн). Тел.: 53-35-12, пейджер: 6607.

• Оборудование для мастерской по ремонту обуви. Тел.: 52-46-17.

• А/м радиостанции, антенны. Тел.: 52-89-89, 53-42-67.

• Стеклоткань, стеклопластик, смолу ЭД-20. Тел.: 55-40-89 в раб. время.

• Импортные ТВ (неисправные); съемную панель к а/м «Pioneer Ken 8250». Тел.: 51-20-15, в раб. время.

• Бутсы футбольные, на ребенка (р-р 34-35). Тел.: 54-20-91.

• Трубу d 15, 20, 25, 32; электроды МР-3, лист оцинкованный. Тел.: 52-33-32.

• Строительный вагончик в хор. сост., недорого. Тел.: 54-93-09.

• Баллоны пропановые, кислородные. Тел.: 64-84-46.

• Теплицу металлическую (комплект, большая, новая). Тел.: 59-31-21.

• Книгу "Honda-Vigor" 86 г.вып., 1,8 л, двиг. А18А. Тел.: 528-500 днем, 56-76-10 вечером.

• А/м "Т-Королла" 92-94 гг.вып. Тел.: 51-96-98, 50-70-45, 8-9025-685-991.

• Солярку, недорого. Тел.: 52-66-50.

• Левую переднюю дверь от "Т-Терцел-Кариб" 88 г. вып. Тел.: 51-56-15.

• Гараж под грузовой а/м, или обменяю на гараж под легковой а/м. Тел.: 53-96-23.

• Киоск (ларёк) без места. Тел.: 67-49-89.

• 2-комн. кв-ру ул. план. в 7, 7 "а" м/р-нах, кроме 1 и 5 этажей. Тел.: 58-76-91.

• Лыжи для ребенка 7 лет (б/у), недорого. Тел.: 56-77-73.

• Задвижки, фланцы, отводы, электроприводы. Тел.: 65-11-40.

• Шкуры сурка, ондатры, нерпы. Недорого. Тел.: 56-46-28.

• Кровать 2-ярусную, в хор. сост. Тел.: 56-72-47.

• А/м "Тойота" 92-97 гг.вып., можно в аварийном сост. Тел.: 8-9025-761-226.

• Автомат. выкл. ВА, АЕ, АП, А; магн. пускатели ПМА, ПМЕ, ПМЛ, ПМ; контакторы, рубильники РТЛ, клеммники, кнопки ПКЕ, предохранители и др. Тел.: 51-95-83.

• Смолу эпоксидную. Пудру алюминиевую. Эмали. Растворители. Тел.: 657-200.

• 3-комн. кв-ру ул. план. в 15, 17, 18, 19, 22 м/р-нах или 177 кв-ле. Тел.: 51-01-29, Лена.

• Магнитоэлектрофон МЭ-222С "Романтика". Тел.: 67-80-73.

• Золото (лом, изделия), по 170-220 руб. за грамм. Тел.: 8-9025-191-983.

• А/м ВАЗ, можно аварийный, недорого. Тел.: 554-654.

• А/м иномарку, можно аварийную, недорого. Тел.: 554-654.

• На а/м "Ниссан-Террано" 90-93 гг.вып. зеркало левое, подножки, ветровики и из салона пластмассу. Тел.: 52-78-99.

• Стартер для а/м ГАЗ, с дизельным двигателем. Тел.: 51-44-81.

• А/м ВАЗ, можно неисправный, недорого. Тел.: 61-52-44, Андрей.

• Металл. лист, уголок. Тел.: 51-53-27.

• ПТС на "Тойоту-Калдину"; ПТС на "Тойоту-Рав-4". Тел.: 8-9027-685-633, 8-9021-740-204.

• Базу к радиотелефону "Панасоник КХ-ТС-1481В", или продам трубку. Тел.: 55-23-30.

• А/м "Запорожец", недорого. Тел.: 8-9043-530-006.

• Лист нержавеющий, стальной. Тел.: 584-359.

• Сетку укладочную (в кирпич). Тел.: 55-20-83, 646-380.

• Монеты России и СССР, знаки, награды. Тел.: 8-9046-572-036.

• Импорт. TV, сотовый телефон "Самсунг" E820 или X400. Тел.: 67-52-80.

• Для коллекции царские монеты, наградные знаки. Тел.: 8-243-4-55-46.

• Сотовый телефон, можно без документов. Телевизор с д/у, желательно небольшой. Тел.: 64-02-88.

• А/м "Москвич" в любом тех. сост., на запчасти. Тел.: 64-02-88.

• Две 1-спальные кровати, в отл. сост., недорого. Тел.: 54-93-28, 644-739.

• Детский манеж. Тел.: 54-76-32.

• Импорт. ТВ в неисправном сост., с документами. Тел. раб.: 54-38-09, дом.: 59-49-77 после 20 час.

• Электроды МР, УОНИ, ОЗС, речный домкрат Q=1,5 – 5 тн, ручные лебедки Q=1,5 – 3 тн. Тел.: 54-42-63 после 18 час.

• Офисный стул с подлокотниками, в хор. сост., недорого. Тел.: 52-78-79 вечером.

• Пудру алюминиевую. Смолу эпоксидную. Тел.: 564-704.

• Экспонометр «Ленинград-4». Тел.: 56-02-10 после 20 час., Гоша.

• Литые диски на 099 R-13. Колонки для компьютера, недорого. Капот, левое и правое крылья на 08, -09. Тел.: 53-28-36.

• Бур рыболовный, можно б/у, недорого. Тел.: 67-84-47.

• Детскую кроватку, стол-стул в любом сост., дешево. Тел.: 53-46-30.

• Коляску «зима-лето» или трансформер в любом сост., недорого. Тел.: 61-42-06.

• Шарниры для металл. дверей, нитрокраску, сотовый телефон (б/у). Тел.: 67-36-68.

• КамАЗ, самосвал с двигателем ЯМЗ-238, полуприцеп самосвальный, каток 5 т для укладки асфальта. Тел.: 8-9025-612-530.

• Сотовый телефон «Алкател-756» в пределах 3500-5000 руб., в зависимости от комплекта и состояния. Тел.: 679-675.

• Дизельное топливо, недорого. Тел.: 584-397.

• Автомобильное кресло для ребенка 1-2 лет. Тел.: 55-30-66, 8-9025-692-504.

• Кап. гараж в пределах 50 тыс. руб., в Майске не предлагать. Тел.: 558-359.

• Детскую кроватку, недорого. Тел.: 679-390.

• ЗИЛ-43336, дизель. Тел.: 8-9046-595-815.

• Коляску «зима» в хор. сост., красивую. Тел.: 55-18-14.

• Аквариум 100 л. Тел.: 67-28-04.

• Документы УАЗ-31512. Тел.: 56-51-65.

• Метражом сукно (шинель). Тел.: 56-26-87.

• Поршневую на мотоцикл «Ява-350» (9 или 8 модель), в норм. сост. Адрес: 9 м/р-н, 87-66.

• Клипы и видео «Сектор Газа» на VHS, DVD, MPEG-4. Тел.: 544-996.

• Детские лыжи выс. 1,5-1,8 м, с креплением, палки, ботинки, недорого. Тел.: 53-72-67.

• Газобаллонное оборудование для автомобиля, в хор. сост. Тел.: 53-72-67.

• Детский манеж. Тел.: 586-572.

• «М-2141» в хор. сост., в рассрочку. Тел.: 51-41-25.

• Аппарат для кварцевания помещений, в хор. сост., недорого. Тел.: 546-101.

• Шкаф плательный без антресолей или шкаф от прихожей (на балкон), не дороже 400 руб. Тел.: 546-101.

• ГАЗ-66 бортовой, с лебёдкой. Тел.: 644-960.

• Японскую или корейскую резину на мини-мокик. Тел.: 518-334.

• Токарный станок по дереву, можно без двигателя, недорого. Тел.: 67-91-45 вечером.

• Комнату, в любом р-не, кроме рынка. Тел.: 52-60-22.

• Задний левый фонарь на «Т-Короллу» универсал 98 г.вып. Тел.: 52-61-90, 54-38-61.

• Срочно! Коляски, 2 шт., дешево. Тел.: 65-72-61.

Изготовление с установкой
металлические РЕШЕТКИ на балконы, лоджии
ДВЕРИ, ВОРОТА
(в комплекте - противосъемы)
Одиноким пенсионерам и инвалидам скидки. Кредит. Выбор замков
Тел.: 56-16-56

• Книгу «ММС-Паджеро» 83-89-гг.вып., двиг. G63B турбо, бензин, впрыск центральный. Тел.: 65-90-27 вечером.

• Панель от автомагнитолы «JVC» KDS-895. Тел.: 50-70-48.

• Коньки фигурные с ботинками (р-р 41). Тел.: 52-81-29.

• Костюм сварщика суконный, телогрейку, калоши на муж. валенки, верхонки и др. раб. одежду, новую, недорого. Тел.: 67-91-02 днем, 52-49-14 после 19 час.

• Квартиру «хрущевку», 2-комн. (смежную) или 3-комн. (маленькую), на 2-3 этажах, в кв-лах 72, 82, по ул. Файзулина или К.Маркса (кв-ла 86, 88). Тел.: 65-05-50, 8-9043-543-995, Марина.

• Автоматы А, ВА, АП, АЕ; пускатели ПМ, ПМА, ПМЛ, ПМЕ; контакторы; рубильники; кнопки; предохранители; дроссели ДРЛ, КГ, АБ; разрядники РВО-10; толкатели. Тел.: 55-55-17.

РАЗНОЕ

• Репетиторство по химии. Готовлю к выпускным экзаменам и поступлению в вузы. Тел.: 55-77-39 после 17 часов.

• Работы по высшей математике, теории вероятностей. Решаю быстро. Тел.: 59-43-06.

• Быстро и качественно наберем тексты (5 руб./стр.). Сканирование фотографий (от 3 руб./шт.), текстов (10 руб./стр.). Тел.: 54-97-01.

• Рефераты, курсовые, дипломы по бух. учету и экономическим специальностям не через Интернет. Тел.: 699-206.

• Рефераты, дипломные, курсовые, контрольные по логике, философии, истории, культурологии, социологии, политологии, социальной работе, естествознанию, литературе, истории права, теории права. Ответы на экзаменационные вопросы по философии, естествознанию. Сочинения, рецензии. Тел.: 67-68-85.

• Для слушателей ВСИ МВД – контрольные по логике, истории, философии, социологии и др. гуманитарным предметам, курсовые по теории права. Для студентов АГТА – рецензии по философии. Тел.: 67-68-85.

• Выполняю контрольные работы по логике. Тел.: 51-04-52.

• Химия. Физика. Репетиторство (8–11 кл.). Математика (5–11 кл.). Задачи решать научу обязательно. Подготовлю к сессии в колледжи и лицеи. Каникулы – время для подтяжки программы. Тел.: 52-71-71.

• Пошив и ремонт одежды. Работаю с кожей, мехом. Опыт, качество (94 кв-л). Тел.: 56-46-41.

• Решаю контрольные работы по технической механике, сопромату, термодинамике, деталям машин (курсовые проекты). Тел.: 528-287.

• Быстро и качественно наберем текст (5 руб./стр.). Адрес: квартал "А", здание АТСК.

• Набор и распечатка текста, сканирование, копирование, рефераты из Интернета и др. Тел.: 53-96-57.

• Английский язык. Опытный репетитор с в/о, недорого, возраст любой, рекомендации, также контрольные для студентов. Репетирую качественно уч-ся школ, знаю все программы. Тел.: 53-27-16, 67-32-22 (дисп.).

Изготовление
МЕТАЛЛИЧЕСКИХ ДВЕРЕЙ, РЕШЕТОК
Электро-сварка
Установка замков
Скидка 5%
т. 58-76-92, 65-14-55

• Пряду пух – ангорский, собачий, овечью шерсть. Тел.: 54-61-02.

• Английский язык: переводы, контрольные работы (100–200 руб.), репетиторство (80 руб./60 мин.). Набор и распечатка на ПК. Тел.: 55-89-39.

• Набор и распечатка текста. Качественно. При необходимости корректирование (высшее филологическое образование). Тел.: 55-48-87.

• Пишу сочинения по литературе. Обучаю старшеклассников написанию сочинений. Тел.: 55-48-87.

• За 1 месяц научу читать или повышу скорость чтения в 2 раза. Принимаю детей с 3 до 14 лет. Тел.: 55-53-51.

• Черчу чертежи (начертательная геометрия, инженерная графика, детали машин, аппараты, схемы) от руки и автокад. Тел.: 56-46-46, аб. 91918.

• Математика и информатика. Репетиторство. Решение контрольных работ. Опыт. Тел.: 59-10-31.

• Окажу помощь и уход одинокому пожилому человеку. Тел.: 550-300.

• Репетитор по биологии. Подготовка в вуз. Опыт. Тел.: 53-67-56.

• Быстро и качественно решаю контрольные работы по высшей математике. Репетиторство. Опыт. Тел.: 53-36-85.

• Индивидуальный пошив одежды. Модели любой сложности и размера. Ремонт изделий из кожи и меха. Обр.: 67-59-67, Ирину.

• Пошив, ремонт всех видов одежды – от платья до пальто. Ремонт изделий из кожи и меха. Обр.: 67-59-67, Ирину.

Гордись своей безопасностью!!!
УСТАНОВКА ЗАМКОВ
на любые двери
т. 55-64-03, 530-538
ОТДЕЛКА ДВЕРЕЙ
Гарантия! Опытный мастер!!!
ЯНВАРСКИЕ СКИДКИ!

• Немецкий, английский. Опытный преподаватель-переводчик выполняет переводы, контрольные. Срочные заказы. Тел.: 53-37-48.

• Набор текста на ПК (3 руб. – простой, 4 руб. – сложный). Быстро. Тел.: 562-735.

• Набор и распечатка текста. Сканирование. Дипломы, курсовые, рефераты, сочинения на любые темы. Поиск по Интернету. Выполняю контрольные по бух. учету, АФХД, статистике, экономическим наукам. Тел.: 53-25-13.

• Шьем комплекты постельного белья, подклады для шапок, халаты, трусы, ночные сорочки из материала заказчика. Тел.: 53-73-26.

• Быстро и качественно наберем и распечатаем тексты любой сложности. Тел.: 51-94-87.

• Быстро и недорого наберем и распечатаем курсовые, дипломы, доклады и рефераты. Тел.: 8-902-7-690-376.

• Недорого наберем текст любой сложности и распечатаем. Тел.: 8-902-7-690-381.

• Помощь студентам в выполнении контрольных и графических работ по черчению, начертательной геометрии, инженерной графике. Тел.: 52-30-57.

• Контрольные и курсовые работы по бух. учету, анализу и другим экономическим дисциплинам. Отчеты по практике. Индивидуальный подход. Использование ПК. Тел.: 54-20-79.

• Английский язык. Грамматический курс за 24 часа. Тел.: 54-60-18.

• Набор текста на ПК. Быстро, качественно. Тел.: 53-89-18.

• Выполняю контрольные работы по высшей математике с консультацией. Тел.: 56-52-31.

• Шью, перешиваю, реставрирую шубы взрослые, детские, шапки, ушанки, береты, "снегурочки", "шанель", ракушки, детские шапки. Тел.: 52-82-74.

• Репетиторство по математике и физике (5–11 кл.). Подготовка в вуз, техникум, консультирование студентов, решение контрольных работ. Тел.: 53-65-23, 56-79-21.

• Любые переводы с/на английский, контрольные. Набор и распечатка на ПК. Быстро, качественно, самые низкие расценки в городе. Тел.: 51-00-71.

• Для мед. училища делаю рефераты, доклады на любые темы мед. характера. Быстро, качественно. Тел.: 53-63-48, Марину, после 17 часов.

• Для студентов, учеников пишу сочинения. Недорого, грамотно. Тел.: 53-63-48, Марину, после 18 часов.

• Педагог с в/о. За 1 месяц научу читать, повышу скорость, технику чтения. Репетиторство начальных классов. Подготовлю к школе, тестированию (письмо, математика, речь, развитие речи, логики, памяти, моторики). Занятия индивидуальные, с детьми от 4 лет и старше. Тел.: 53-64-42.

• Логопед исправит дефекты речи. Дети от 5 лет, 30 мин./60 руб. Тел.: 51-62-14.

• Набор и распечатка текстов на ПК. Тел.: 55-48-27 с 12 до 17 часов.

• Английский язык. Контрольные работы, переводы, репетиторство. Тел.: 65-72-23.

• Английский язык по разговорной методике: разговорный, грамматика, подготовка к интервью в посольстве, к вузу (70 руб./час, первые 3 урока по 60 руб./час). Тел.: 67-14-62.

• Репетиторство по химии и биологии. Подготовка к выпускным и вступительным экзаменам. Выполняю вузовские контрольные работы по химии. Тел.: 510-963.

• Диссертации, курсовые, дипломы. Не Интернет. Быстро и качественно. Тел.: 55-01-87, 58-40-93 после 20 часов.

• Набор, распечатка, запись на дискету, распечатка с дискеты. Редактирование, резюме. Работы не пишу. Тел.: 561-086, Светлана, с 9 до 21 час.

• Набор и распечатка текста на ПК (от 5 руб./лист). Сложные формулы. Сканирование. Тел.: 53-74-25, Марину.

ГРУЗОПЕРЕВОЗКИ
55-42-35
ЗИЛ, "Газель", м/г - 2 т
Длинномеры. КамАЗ.
Кран+борт.
Грузчики

ГРУЗОВЫЕ ПЕРЕВОЗКИ
Любые грузовые а/м
502-802
Требуются водители с м/г

СЛУЖБА ГРУЗОВЫХ ПЕРЕВОЗОК
"ТИТАН"
52-60-96
ГАЗ будка, «Газель», микро-грузовики

ГРУЗОВЫЕ ПЕРЕВОЗКИ
М/г до 2 т (борт., будка), длинномеры до 3,5 т (борт., будка), ЗИЛ, ГАЗ, фургон 6 т, 7 м, КамАЗы: борт. полуприцеп, фуры, самосвал. Грузчики.
51-26-96

ГРУЗОПЕРЕВОЗКИ
"Газель" (тент), грузчики
55-32-75
505-239

стрела – 2,9 т, борт – 5 т
КРАН-БОРТ
561-555, в вых. 514-898

ГРУЗОПЕРЕВОЗКИ
67-0000
Кран 3т
борт 5т
Недорого

ГРУЗОПЕРЕВОЗКИ
Микрогрузовики
Грузовики-длинномеры
Мебельный фургон 20 м³
ГРУЗЧИКИ
53-53-29

ЯПОНСКАЯ АВТОВЫШКА
высокоманевренная,
вынос стрелы до 16,5 м
т. сот.: 584-574 (Ангарск)
200 кг т. сот.: 58-00-58
тел.: 683-133

ГРУЗОПЕРЕВОЗКИ
Микрогрузовики от 1 до 3 т, самосвал, длинномеры от 3 до 12 т, КамАЗ, ЗИЛ, КРАН+БОРТ, краны 14 и 25 т, грузчики
Наличный и безналичный расчет
532-035

микрогрузовики от 1 до 3 т, длинномеры от 3 до 6 м,
кран-борт
автокран
2, 3, 5 т
2,5, 5, 10 т
537-000
Для абонентов БВК:
1-740-867
КИРПИЧ Усолье, Иркутск

ГРУЗОПЕРЕВОЗКИ
56-66-22
ЭВАКУАТОР
ЛЮБЫЕ МАШИНЫ

• Опытный мастер-стилист по пошиву женской и детской одежды. Качество, быстрые сроки. А также работа с мехом и кожей, пошив беретов и шапок. Тел.: 51-77-33 вечером.

• Репетиторство по гуманитарным, юридическим дисциплинам. Рефераты, курсовые, дипломы. Недорого. Тел.: 8-902-5-761-474, Ал-р.

• Услуги дамского модельера-конструктора. Разработка стиля, качественный пошив, короткие сроки. Шьем стильную одежду для офиса, для торжественных вечеров, для отдыха и спорта: стеганые куртки, брюки, шапочки. Тел.: 56-46-46, аб. 91172.

• Набор и распечатка текстов на ПК. Сканирование. Чертежи в Autocad. Тел.: 52-81-65, 56-46-46, аб. 6780.

• Инъекции у вас на дому (п/к, в/м, в/в, капельницы) и другое, требующее медицинского вмешательства. Опыт, стаж, диплом, сертификат. Тел.: 67-93-90.

• Доброжелательный учитель начальных классов поможет вашему ребенку справиться с трудным предметом, выполнить домашнее задание, подготовить реферат, подобрать дополнительную литературу. Недорого. Тел.: 67-62-97.

• Шью, реставрирую кожу, дубленки, шубы, перешиваю старые модели на новые современные. Опыт, качество. Тел.: 56-87-64.

• Предлагаю услуги приходящей няни. Возраст детей до трех лет. Тел.: 55-48-75.

• Готовлю на актерское отделение театральные вузы. Исправляю дефекты речи. Тел.: 55-18-10.

• Быстро и качественно контрольные работы по высшей математике, теории вероятностей, статистике, информатике. Тел.: 59-41-13 после 17 часов.

• Шью постельное белье из турецкой бязи по оптовой цене. Тел.: 56-65-03.

• Быстро и недорого наберем, отсканируем и распечатаем любой текст. Поиск информации в Интернете. Тел.: 51-74-97.

• Для учащихся и студентов большой выбор сочинений, рефератов, курсовых и дипломов по разным предметам. Тел.: 51-74-97.

• Пошив и ремонт одежды. Тел.: 67-96-29.

• Ручное вязание в любой технике. Тел.: 67-96-29.

• Набор и распечатка текста, сканирование, цветная печать, чертежи от руки, поиск информации в Интернете. Тел.: 61-47-29, сот.: 8-904-350-2682.

• Пошив женской и детской одежды на заказ. Качественно. Тел.: 55-16-43.

• Шью на дому все, кроме верхней одежды. Быстро, а также ремонт одежды. Обрабатываю тюль, портьеры. Шью постельное белье. Тел.: 55-98-56.

• Делаю рефераты, курсовые, дипломы по всем предметам. Набор, распечатка и сканирование текстов на ПК. Тел.: 61-47-33.

• Пишу курсовые и дипломные работы на гуманитарные и технические темы. Тел.: 677-669.

• Рефераты, курсовые работы, сканирование, распечатка, обработка готовых текстов на ПК. Тел.: 67-08-73, Лену.

• Предлагаю услуги медсестры у вас на дому. Стаж, сертификат, в/в, капельницы, инъекции. Тел.: 51-65-82 после 18 часов.

• Рефераты, курсовые (5 руб./лист). Тел.: 67-73-21.

• Перевод текстов с английского, немецкого, французского языков на русский и наоборот. Тел.: 65-07-01 после 19 часов, Алексей.

• Услуги дамского модельера. Высокая технология пошива. Каталоги зарубежных стран. Выполнение срочных заказов 1–2 дня. Тел.: 54-06-28.

• Пошив и ремонт меховых изделий (шубы, дубленки). Цены умеренные. Тел.: 65-87-35, с 10.00 до 19.00.

• Контрольные и лабораторные студентов и их консультирование: физика, концепции современного естествознания, все разделы химии, биохимия, электрохимия, коррозия, гидравлика. Тел.: 52-71-71.

• Русский язык. Готовлю в вуз, репетирую (любые классы). Научу работать с орфограммами. Грамотно писать научу обязательно. Тел.: 52-57-51.

• Английский для малышей (4–6 лет) и школьников! Индивидуальное обучение разговорной речи и письму в игровой форме по специально разработанной программе. Тел.: 52-87-12.

• Пошив женской одежды, постельного белья, прочие швейно-ремонтные работы. Перешиваем, имеются зарубежные каталоги. Качество. Тел.: 8-902-1-701-950, 53-43-73.

Магазин "Магистральный"
Мебель
ГОТОВАЯ И НА ЗАКАЗ
Москва - Н-Новгород - Воронеж - Усолье-Сибирское -Калининград, Санкт-Петербург
Корпусная: шкафы-купе, стенки, спальни, кухни, офисная, прихожие
Мягкая: диваны, софы, кровати, кресла, мягкие уголки
Кредит. Доставка бесплатная до подъезда
Св-во №2 от 26.02.02 г. Адрес 219 кв-л, дом 13

• Шью, перешиваю, ремонтирую одежду, а также шторы, постельное белье. Тел.: 8-902-1-727-518.

• Английский язык. Репетиторство для школьников и студентов. Разговорный курс для взрослых с нуля. Контрольные работы и переводы. Тел.: 8-902-1-742-526.

• Инъекции у вас на дому (п/к, в/м, в/в, капельницы). Перевязки любой сложности. Диплом, стаж, сертификат. Тел.: 8-902-1-723-174.

• Перешью вашу старую шапку на любую современную модель: мягкие береты, "апельсины", кепки, пятиклинки, "снегурочки" и многое другое. Большой опыт работы с мехом б/у. Реставрирую шубы из любого меха, кожаные изделия. Тел.: 52-46-54.

МАГАЗИН Южный 15 м/р-н, дом 11 ☎ 55-62-72
Уважаемые ангарчане!
От всей души поздравляем Вас с наступающим Рождеством и Новым Годом!
Желаем Счастья, Здоровья, Успехов и Процветания!
Приглашаем своих постоянных и новых клиентов за покупками.
Низкие цены, прямые поставки с заводов-изготовителей, скидки, гарантия, кредит, доставка габаритного товара до Вашего подъезда.
Скидки до Старого Нового Года до 10%

• Набор и распечатка текста на ПК. Распечатка с дискет. Тел.: 56-16-56.

• Грамотный набор и распечатка текстов любой сложности. Пейджер: 56-46-46, аб. 4841, 8-902-760-1-729.

• Репетиторство, контрольные работы по русскому языку. Тел.: 67-62-66, 8-902-760-1-729, 56-46-46, аб. 4841.

ПРОДАМ
ШАПКИ сурковые
ушанки
формовки
• ШКУРКИ сурка
• ФИНКИ из нерпы
Иркутск, ул. Тимирязева, 5
Тел.: (8-22) 38-18-61, (8-22) 25-24-77

• Реставрация и пошив шуб (стаж 12 лет). Тел.: 65-13-42.

• Дипломы, курсовые, рефераты, контрольные по юридическим предметам, эк. теории, криминалистике, философии, литературе, географии, ЦНС, политологии, психологии, педагогике, отчеты по практике, без Интернета. Тел.: 555-225, Марина.

• Выполняю контрольные работы по высшей математике, математике в экономике, теории вероятностей, математической статистике. Репетиторство, опыт. Тел.: 67-71-90.

• Все виды инъекций у вас на дому. Стаж, диплом, сертификат. Тел.: 59-23-95.

• Пошив дамской одежды. Мое направление в работе – гармония вашей фигуры и стиля одежды. Тел.: 54-06-28.

• Все виды пошива и ремонт женской и мужской одежды (пиджаки, брюки, куртки, покрытия, жилеты, сорочки, женские блузы, юбки, жакеты, пальто). Тел.: 65-87-35, с 10.00 до 19.00.

• Дипломные, курсовые, рефераты, контрольные по юридическим и гуманитарным дисциплинам. Не Интернет. Цены низкие. Тел.: 56-55-54.

• Дипломные, курсовые работы, рефераты по юридическим и гуманитарным наукам. Быстро и качественно. Тел.: 55-31-25.

• Дипломные, курсовые работы, рефераты по экономическим наукам. Быстро и качественно. Тел.: 55-31-25.

• Английский язык. Контрольные работы. Переводы. Быстро, качественно. Тел.: 52-87-80.

• Английский язык. Переводы, контрольные работы, домашние задания. Тел.: 54-36-80.

• Решение контрольных работ по высшей математике. Репетиторство. Тел.: 52-00-08.

• Репетиторство по химии (8–11), готовлю к поступлению в вузы. Высококвалифицированный преподаватель, опыт работы. Тел.: 559-335.

• Электротехника и ТОЭ – выполнение контрольных работ. Выполнение чертежей на ПК (Autocad). Тел.: 67-70-95.

• Физика. Решение задач, контрольных, ответы на экзаменационные вопросы, консультирование. Тел.: 65-09-81.

• Выполняем чертежи по начертательной геометрии, инженерной графике. Тел.: 65-09-81.

• Английский язык. Репетиторство, контрольные работы, переводы. Тел.: 55-22-14.

• Шью юбки, брюки, блузки, платья, костюмы. Опыт, качество, короткие сроки. Тел.: 61-44-05.

• Английский язык. Репетиторство. Начальное обучение. Контрольные работы. Тел.: 51-35-26.

• Репетитор по математике. Тел.: 52-55-54.

• Набор и распечатка текстов любой сложности. Таблицы, схемы, рисунки. Чертежи в Autocad. Тел.: 55-35-90.

• Набор и распечатка текстов (6 руб./лист). Рефераты, курсовые из Интернета (8 руб./лист). Тел.: 55-34-50, Татьяна.

• Набор, сканирование, распечатка текстов на лазерном принтере. Выполнение рефератов, курсовых и дипломных работ с помощью материалов Интернета. Быстро и качественно. Тел.: 67-47-43.

• Пошив и ремонт: кожа, дубленки, шубы. Тенты на заказ, утеплители на кабины а/м, чехлы на а/м "Газель"-маршрутки. Тел.: 682-311, 594-574, Игорь.

• Реставрация шуб. Тел.: 54-06-28.

• Пошив костюмов для бальных танцев. Тел.: 65-87-35, с 10.00 до 19.00.

• Пошив женской одежды, ремонт мужской и женской. Замша, искусственный мех, джинса (18 м/н, дом 4). Тел.: 55-33-95, Ольга.

• Опытный мастер по пошиву женской одежды. Качество, быстрые сроки, помощь в выборе фасона, ткани. Тел.: 51-71-23.

• Перешиваю шапки. Быстро, качественно, недорого. Тел.: 54-13-78.

• Опытный модельер-конструктор, стилист. Индивидуальный крой. Выбор фасона, тканей и фурнитуры. Тел.: 55-85-52.

• Рефераты, курсовые (500 руб.), дипломы (от 3500 руб.) по юридическим дисциплинам на заказ. Строго не Интернет. Гарантия, качество. Тел.: 52-70-64.

• Шью быстро и качественно любые виды женской одежды. Тел.: 65-74-39.

• Выполняю рефераты и курсовые работы, а также набор текста. Тел.: 56-50-95.

• Немецкий язык. Выполним любую работу. Гарантируем качество. Тел.: 55-08-80.

• Пишу дипломы на технические темы. Тел.: 677-669.

• Детский психолог подготовит ребенка к школе (письмо, счет, чтение, логика, речь, кругозор). Консультации (179 кв-л). Тел.: 55-35-93 вечером.

МЕБЕЛЬ от производителя
НОВОЕ ПОСТУПЛЕНИЕ!!!
• стенки-горки от 12280 р.
• детские комнаты (МДФ) от 13900 р.
• прихожие 15 видов от 3830 р.
• диваны от 4130 р.
• наборы мягкой мебели от 7590 р.
• столы письменные и компьютерные 10 видов от 1870 р.
• стулья и кресла 550 р.
Спальни, кухни, детские (МДФ) по вашей комплектации
Скидка до 6%
КРЕДИТ 1 ГОД Первый взнос 0%
Беспроцентный кредит. Бесплатная доставка. Пенсионерам скидки
Магазин «Золушка», 73 кв-л, д.1, ост. «Швейная фабрика». Тел.: 52-32-05

• Химия. Контрольные, лабораторные работы для студентов. Недорого. Тел.: 67-00-75.

• Решение контрольных работ по высшей математике. Тел.: 55-89-27.

• Пишу курсовые и дипломные работы на гуманитарные темы. Тел.: 677-669.

• Репетитор по русскому языку, литературе и развитию речи. Тел.: 677-669.

• Химия. Физика. Репетиторство (8–11 кл.). Математика (5–11 кл.). Подготовка к сессии в колледже и лицее. Задачи решать научу обязательно. Тел.: 52-71-71.

• Услуги няни, сиделки, уборка квартир. Опыт работы. Тел.: 54-36-80.

• Возьму на себя заботы по дому, ведению домашнего хозяйства. Аккуратная, добросовестная, честная дама 48 лет, в/о. Тел.: 67-82-76.

• Репетиторство по математике (5–9 кл.). Тел.: 53-60-01, после 18 часов.

• Набор текста на компьютере. Тел. дом.: 7-58-10, раб.: 52-72-75, Любу.

• Обучаю английскому языку индивидуально и в группах. Тел.: 50-70-42.

• Шью детскую, женскую одежду. Вяжу, реставрирую. Тел.: 67-83-41.

• Набор, распечатка текстов на компьютере. Недорого. Тел.: 551-555, Светлана.

• Переводы с английского языка, контрольные работы. Печатные работы на компьютере. Быстро, качественно. Тел.: 55-36-81.

• Составляю сметы на строительные, монтажные, ремонтные сантехнические, отделочные работы. Качественно и быстро. Возможна частичная занятость. Тел.: 67-20-10 днем, 65-07-18 вечером.

• Репетиторство, контрольные работы по всем разделам высшей математики, недорого. Тел.: 54-62-20.

• Набор текстов и распечатка на ПК. Тел.: 54-62-20.

• Репетиторство по французскому, английскому языкам. Французский для выезжающих за границу. Тел.: 54-53-08.

• Высшая математика, теория вероятностей, математическая статистика, решение контрольных работ. Тел.: 51-93-88.

• Репетирую по русскому языку (старшие классы). Тел.: 52-45-88.

ФОК 15 мр-н
САУНА (круглосуточно)
СДАЮТСЯ ПОМЕЩЕНИЯ (бар, парикмахерская и др.)
Спортивный ЗАЛ
т. 555-948, сот.: 64-11-64

• Набор текстов, сканирование. Тел.: 614-507.

• Набор текста на компьютере. Быстро, качественно, недорого. Тел.: 67-86-89.

• Репетиторство по математике. Тел.: 67-24-77.

• Все виды инъекций и др. Тел.: 51-59-07.

• Репетиторство по математике (5–11 кл.). Тел.: 53-60-01.

• Набираем курсовые и дипломные работы в соответствии с требованиями ГОСТа высшей школы. Разрабатываем и распечатываем рекламные листы. Тел.: 543-780.

• Вяжем шапки, шарфы, рукавицы любых фасонов, размеров как для младенцев, так и для взрослых. Тел.: 543-780.

• Шьем на заказ юбки всех размеров из любого типа ткани – джинса, шерсть, смесовые ткани. Тел.: 543-780.

• Психолог – педагог начальных классов предлагает репетиторство на дому: русский язык, математика, чтение. Подготовлю к школе, научу читать, писать. Тел.: 54-39-33.

• Ищу работу диспетчера на дому. Тел.: 555-440.

• Ищу подработку (35 лет, без в/п, а/м, основная – сутки через трое). Тел.: 52-86-43.

• Ищу работу сторожа, сторожа-водителя, экспедитора, охранника без лицензии, в мебельный цех. Тел.: 55-39-87.

• Ищу работу дизайнера (опыт работы в полиграфии 2 года, разрабатываю фирменный стиль, оригинал-макеты для печатных изданий, проведение рекламных компаний). Тел.: 555-440, 646-601.

• Ищу работу водителя или охранника. Лицензия. Тел.: 59-33-20.

• Ищу работу по евроремонту. Умею делать все. Тел.: 67-67-43.

• Ищу работу диспетчера на домашнем телефоне. Имею опыт работы. Рабочее время с 8 до 22 часов, без выходных. Тел.: 56-19-42.

• Персональный водитель кат. "В", "С", с высшим образованием ищет работу. Есть личный л/а, мобильная связь. Тел.: 53-24-50.

• Женщина (38 лет) ищет надомную работу или на неполный рабочий день, можно в вечернее время. Досуг и распространение не предлагать. Тел.: 65-89-28.

• Водитель кат. "В", "С", "Д" ищет работу, стаж большой. Тел.: 53-53-28.

ГОРЯЧАЯ ЛИНИЯ
ВРЕМЯ ТРЕЗВЕТЬ
• 100% прерывание запоев, интенсивное лечение алкогольной интоксикации, похмельного синдрома;
• купирование наркотической ломки;
• нейрокомпьютерное лечение при алкогольной зависимости
Лиц. Д155912 от 27.01.2004
Высокая эффективность! Полная анонимность!
т. 564-514

• Ищу работу няни, сиделки, уход за больными и престарелыми. Пенсионерка, 57 лет. Тел.: 67-25-55.

• Молодая девушка ищет работу гувернантки. Мою, стираю, глажу, убираю и т. д. О себе: 24 года, образованна, тактична, пунктуальна. Опыт работы есть. Тел.: 543-614.

• Ищу работу по совместительству, сутки через трое, на м/г, бортовой, 2 т. Возможны командировки, б/п. Тел.: 8-902-7-603-066.

• Ищу работу диспетчера на домашнем телефоне. Опыт имеется. Возраст 45 лет. Тел.: 65-01-20.

• Ищу работу с личным м/автобусом. Тел.: 67-26-87, 68-11-78.

• Водитель 1 кл., кат. "А", "В", "С", "Д", "Е", автомеханик, ищет работу. Возможны командировки. Тел.: 59-21-08.

• Ищу работу секретаря, офис-менеджера, помощника бухгалтера (знание ПК, Excel, Word, 1С, Интернет и др.). Коммуникабельна, ответственна, аккуратна. Тел.: 56-52-01, Лена.

• Ищу работу диспетчера на домашнем телефоне. В/о, очень большой опыт работы, всегда дома. Тел.: 51-48-18.

• Ищу подработку, буду сиделкой для пожилых, няней для детей, убираю квартиры, схожу в магазин, в аптеку. Тел.: 53-84-50, Галина.

• Ищу работу по укладке плитки (есть опыт работы с арками, потолками в уровнях любой конфигурации). Тел.: 67-67-43.

• Ищу работу бухгалтера на неполный рабочий день. Тел.: 67-55-26, 605-336.

• Опытный бухгалтер ищет работу по ведению, восстановлению бух. учета. Тел.: 65-28-54.

• Ищу надомную работу или работу диспетчера на домашнем телефоне. Женщина, 29 лет, в/о. Тел.: 56-16-56.

• Молодой человек 20 лет приятной внешности ищет любую работу – продавцом, сторожем или разнорабочим. Документы все присутствуют, если нужны в/п, ЧП и СК – сделаю. Тел.: 67-72-37, Риту.

• Девушка, 26 лет, замужем, со знанием программного обеспечения компьютеров, ищет работу. Могу быть продавцом-консультантом на торговой точке. Рассмотрю варианты. Тел.: 67-14-62.

• Срочно ищу любую работу. О себе: 21 год, ответственный, коммуникабельный. Тел.: 59-14-80, Дмитрия.

• Ищу работу няни, диспетчера у себя на дому. Тел.: 672-662.

• Ищу работу бухгалтера, оператора ПК, диспетчера, можно по совместительству, на дому. Мне 32 года, знаю ПК (Word, Excel, 1С, персонифицированный учет), аккуратная, исполнительная, коммуникабельная, опыт работы бухгалтером 10 лет. Тел.: 51-04-76.

Правление ангарской городской общественной организации инвалидов с нарушением опорно-двигательного аппарата выражает глубокую благодарность за спонсорскую помощь в подготовке и проведении Декады инвалидов следующим предприятиям и организациям города: Н.П. Власову, ангарское радио «7 этаж»; Г.Н. Колобовой, ООО «Амикс»; Г.А. Храмовой, «Альфа-Сиб»; С.С. Саркисяну, мебельное предприятие «Сандал»; Г.И. Никонорову, ООО «Полюс-М»; И.Н. Комаровскому, маг. «Кассандра»; К.В. Дулепову, ООО «Стек-Ойл»; В.Л. Аносову, ТЭЦ-10; Г.П. Кувшинову, ТЭЦ-9; В.П. Шопену, АЭХК; Ф.И. Сердюку, АНХК; руководителю фирмы «Трек».

Поздравляем всех с Новым годом и желаем здоровья, процветания, благополучия семьям.

Правление организации

ОБЪЯВЛЕНИЯ

• Ищу работу диспетчера на домашнем телефоне. Коммуникабельна, аккуратна, общительна, опыт. Тел.: 556-403.

• Плотник ищет работу по выходным дням и вечером. Тел.: 65-14-47.

• Женщина 38 лет срочно ищет работу кух. работницы на неполный рабочий день, желательно в д/у. Тел.: 67-64-47.

• Ищу работу электрика. Тел.: 56-67-18.

• Ищу работу (молодая женщина, 32 года, 2 в/о – юрид., технич., коммуникабельная, ответственная, есть права и а/м). Рассмотрю все варианты, кроме интима и распространения. Тел.: 67-29-97.

• Ищу работу диспетчера на домашнем телефоне. Опыт работы, вежливая, коммуникабельная. Тел.: 515-635.

• Сдам в аренду в г. Иркутске большую комнату в 2-комн. квартире. Тел.: 67-57-10.

• Сдаю хорошую комнату одинокой женщине или двум студенткам. Тел.: 52-74-56 утром, вечером.

• Сдам 2-комн. квартиру улуч. планировки в 219 квартале, с мебелью, 2 застекл. балкона, 3 железные двери, домофон. Оплата поквартально – 10500 рублей за квартал. Тел.: 8 (243) 96-3-51, 8-902-5-684-627.

• Сдаем в аренду дачу в "Калинке"-2 на 2 года, возможно с последующей продажей, за старым китайским мостом, 2-этажный дом, 9,5 сотки. Тел.: 53-74-53, 67-95-93.

• Сдам 2-комн. квартиру в 210 квартале, частично меблир., с телефоном. Тел.: 59-44-99, с 19 до 21 час.

• Сдам в аренду 2-комн. квартиру в 10 мр-не (5 этаж). Оплата ежемесячно – 2600 рублей в месяц. Адрес: 55 кв-л-18-2.

• Сдам комнату на подселении в районе центрального рынка. Оплата ежемесячно. Адрес: 31 кв-л-4-8.

• Сдам в аренду капгараж в 15 мр-не, напротив магазина "Заря". Тел.: 67-40-93.

• Сдам в аренду гараж в ГСК-1 (свет, тепло, охрана, высота ворот 2 м). Оплата поквартально. Тел.: 51-88-78.

• Сдам комнату с телефоном, без мебели, одинокому человеку на полгода – 2000 рублей в месяц. Оплата поквартально. Тел.: 51-56-70.

• Сдам 1-комн. хрущевку (1 этаж, мебель, решетки, железная дверь, угловая) – 2500 рублей ежемесячно. Тел.: 531-423.

• Срочно сдам, продам отдельное помещение, земельный участок в черте города. Тел.: 545-938.

• Сдам, продам отдельное помещение в черте города. Тел.: 556-707.

• Сдам гараж в а/к "Майск"-4 (тепло, подвал). Тел.: 56-36-75 после 18 часов.

• Сдам комнату для коротких встреч (почасовая) чистоплотной паре. Тел.: 514-818.

• Сдам гараж в а/к "Сигнал" (железные ворота, тепло, недалеко от сторожа). Оплата помесячно – 1000 рублей. Тел.: 55-66-46.

• Сдам 2-комн. квартиру в 13 мр-не (3 этаж, ж/д, телефон, частично меблир.). Оплата поквартально, 3300 рублей в месяц. Тел.: 56-90-03.

• Сдам 2-комн. квартиру с мебелью. Оплата ежемесячно. Тел. в Усолье: (8-243) 3-15-65 вечером.

• Сдам в аренду 1-комн. меблир. хрущевку в 11 мр-не, 4 этаж, железная дверь, на год и более. Оплата поквартально – 2500 рублей в месяц. Тел.: 65-70-65, поср.: 54-05-93.

ОКНА
из деревопрофиля
Скидки до Старого Нового года
на окна 5%, на монтаж 50%
8-902-519-50-53
58-66-88

• Сдам в аренду гараж в "Искре"-2 (6х4, ворота 2,5х2,5, свет, тепло, охрана, рядом с вахтой) – 700 рублей помесячно. Тел.: 67-43-10.

• Сдам гараж в "Сирене". Или продам. Тел.: 54-06-28.

• Сдам гараж в а/к "Тепличный" на длительный срок. Оплата за 3 месяца вперед. Тел.: 58-82-25.

• Сдам гараж в "Сигнале" (17 м/н). Тел.: 8-904-3-537-714.

• Сдам 2-комн. крупногаб. квартиру (район ДК "Энергетик", 2 этаж, меблир., перепланир., кухня 12 кв. м., телефон, решетки, ж/д) с гаражом около дома. Дорого. Тел.: 51-19-34, раб.: 56-33-24.

• Сниму 1-комн. квартиру в квартале (район 205 квартала). Тел.: 8-902-5-112-237.

• Пенсионерка 69 лет, одинокая, примет скромную, некурящую девочку на время учебы для совместного проживания в 2-комн. квартире (Цемпоселок). Сот. тел.: 8-902-1726-613 (в субботу и воскресенье).

• Сниму 1-комн. квартиру с телефоном в 10 мр-не. Тел.: 8-904-658-7727.

• Снимем 2-, 3-комн. квартиру без мебели, в 15–22 мр-нах. Оплата ежемесячно или поквартально. Тел.: 648-360.

• Порядочная семья из двух человек снимет 1-комн. меблир. квартиру в 15 или 7 мр-нах. Оплата ежемесячно, в пределах 2000 рублей. Сот. тел.: 8-904-659-59-74.

• Сниму гараж (высота ворот 2,7 м). Тел.: 51-49-85.

• Сниму квартиру в 11, 12, 12 "А", 13 мр-нах, недорого. Можно с последующим выкупом. Тел.: 8-902-1-742-193.

• Семья снимет 2-, 3-комн. квартиру в 15, 17 мр-нах на длительный срок. Тел.: 681-222.

• Сниму 2-комн. квартиру с телефоном в 10, 12, 13, 15, 19, 22 мр-нах, рядом с улицей Коминтерна. Тел.: 55-98-56.

• Сниму квартиру с телефоном. Тел.: 515-978, сот.: 8-902-5-692-528.

• Сниму гараж в ГСК-2 или "Тепличном" на длительный срок. Тел.: 55-20-83.

• Сниму гараж в Цемпоселке. Тел. поср.: 53-03-51.

• Сниму комнату на подселении в центре. Оплата помесячно. Тел.: 51-34-95, Олю.

• Сниму комнату с телефоном на год и более в 82, 86, 91, 92, 93, 94 кварталах. Тел.: 535-846.

• Начинающая рок-группа арендует помещение с оборудованием для репетиций несколько раз в неделю. Тел.: 8-904-658-69-01, Дмитрий.

• Утерянный военный билет офицера запаса Зиновьева Михаила Ивановича считать недействительным.

• Паспорт на имя Киреевой Натальи Владимировны считать недействительным.

Маникюр, педикюр
наращивание (акрил)
коррекция
ремонт ногтей
Выезд на дом
т. 8-902-57-61-955,
61-84-95, Ирину

• Военный билет Ануфриенко Алексея Николаевича считать недействительным.

• Утерянный студенческий билет на имя Москвитиной М.В. считать недействительным.

• Утерян военный билет на имя Порфильева Анатолия Васильевича. Тел.: 51-65-92.

• Водитель или пассажирка маршрутки, ехавшие с иркутского ж/д вокзала после 8 часов 20.12.2004 г., прошу вернуть оставленные мной документы. Код подъезда: 1560.

• Возьму деньги под проценты на полгода. Тел.: 56-46-46, аб. 6461, Катя.

• Требуется порядочная непьющая женщина-пенсионерка для проживания в деревне, материальная помощь. Тел.: 53-08-90.

Специализированное предприятие изготовит
гаражные ВОРОТА
металлические ДВЕРИ
РЕШЕТКИ
МЕТАЛЛИЧЕСКИЕ КОНСТРУКЦИИ
любой сложности
т. 555-718, 644-878 Требуются сварщики

• Предоставим жилье в деревне одинокому пожилому человеку или супружеской паре (бесплатно). Адрес: 55 кв-л-18-2.

• Собираю вещи для Дома ребенка: одежду, обувь, игрушки, погремушки, пеленки, соски, бутылочки, кружечки, детское мыло, постельное белье, альбомы, карандаши, остатки обоев, краски, кроватки, коляски. Тел.: 53-60-10, Ирина.

• Ищу серьезного человека для ведения совместного дела. Тел.: 53-95-40 с 15 до 22 часов, 60-50-68 с 11 до 15 часов.

• Вы столкнулись с проблемой наркомании, алкоголизма, ВИЧ-инфекции? Вы можете обратиться за помощью в реабилитационный центр "Перекресток семи дорог", который находится по адресу: г. Ангарск, пос. Цементников, ул. Клубная, 8. Для тех, кто выбирает жизнь. Тел.: 57-77-99, 508-741.

• Клуб "Надежда" приглашает родственников и друзей больных алкоголизмом и наркоманией на встречи, которые проводятся в ДК нефтехимиков каждый понедельник в 18.30 (сбор на вахте).

• Уход за больными. Тел.: 53-57-96, 52-48-33, Светлану Александровну.

• Кто работал в 90–91 годах с Исаковой и Суворовой в РСУ, прошу позвонить по тел.: 52-30-07.

МЕНЯЮ

• 4-комн. (80 кв.м, все есть) на две 2-комн. + доплата. Тел.: 52-49-59.

• 4-комн. ташкент. (кухня 8,2 кв.м, угл.) на 1-комн. + две комнаты. Тел.: 52-74-62, 55-52-50, вечером.

• 3-комн. (общ. 58,6, 5 эт., 95 кв-л) на варианты. Тел.: 560-564.

• 3-комн. крупногаб. в Зиме (69 кв.м, центр, тел., 2 эт., с/у разд.) + мет. гараж (рядом с домом) на квартиру или дом в Ангарске, Усолье. Или продам. Тел.: 555-149.

• 3-комн. ул.пл. (32 мр-н, 61/39/8, 2 лодж., тел., ж/д) на 2- и 1-комн. Тел.: 51-19-51.

• 3-комн. ул.пл. (95 кв-л, 69/46/9, на 2 стороны, сигнализ., в хор. сост.) на дом в Байкальске, Северном. Возможна доплата. Тел.: 56-13-55.

• 3-комн. (2 уровня, б/л, тел., 95 кв-л) на 2- и 1-комн. (доплата). Или продам. Варианты. Тел.: 56-31-66, 8-902-7-648-362.

• 3-комн. ул.пл. в п. Черемошны Мценского р-на Орловской обл. на 1- или 2-комн. с доплатой. Варианты. Адрес: п. Китой, ул. Советская, 22-3. Тел. в Черемошнах: 8-08-6-46-5-19-46.

Салон красоты "Элегия"
• Парикмахерские услуги
• Услуги косметолога (депиляция воском)
• Маникюр • Педикюр
• Пирсинг • Все виды лечебного массажа
НАРАЩИВАНИЕ НОГТЕЙ (выезд на дом)
Часы работы: с 9 до 20, без выходных. 84 кв-л, д. 25 (напротив "Медео")
т. 67-04-31, дом.: 67-02-48

• 3-комн. крупногаб. (74 кв-л, внутри кв-ла, 4 эт., все разд., 2 балк., тел., 78/48/8) на 2-комн. крупногаб. в том же р-не + 1-комн. (доплата). Тел.: 53-98-62, 59-51-32, Павел Степанович.

• 3-комн. ул.пл. (6а мр-н, 1 эт., тел., пластик. окна) на 2-комн. в 6, 6а, 7, 8, 9 мр-нах + 1-комн. Варианты. Тел.: 56-21-83, после 19 час.

• 3-комн. ул.пл. (18 мр-н, 5 эт., тел., ж/д, 38 кв.м) на 2- и 1-комн. хрущ. Тел.: 51-10-81.

• 3-комн. ул.пл. (12а мр-н, кухня 9 кв.м, б/л) на 2-комн. ул.пл. + 1-комн. Тел.: 55-18-14.

• 3-комн. хрущ. (210 кв-л, жил. 37 кв.м, с/у разд., солн.) на 2-комн. хрущ. + 1-комн. ул.пл. в квартале (кроме 1 эт., с тел.). Тел.: 59-30-04.

НАРАЩИВАНИЕ НОГТЕЙ
Акрил
Креатив
Дизайн
Салон "Эль", 94 кв-л, д.1а
Тел. раб.: 53-30-27
ТАТУАЖ БРОВЕЙ, ГЛАЗ, ГУБ

• 3-комн. хрущ. (7 мр-н, 1 эт., ж/д, реш., тел., кухня 8,5 кв.м, с/у разд.) + дача на 2-комн. (с тел.) + комната. Варианты. Тел.: 56-65-44.

• 3-комн. хрущ. (4 эт.) на 2-комн. + комната. Или на две 1-комн. Или на 1-комн. + комната (доплата). Или на 3-комн. в Ангарске, Иркутске, Улан-Удэ. Варианты. Тел.: 65-72-61, 567-431.

• 3-комн. хрущ. (2 эт., тел., балк., реш., ж/д) + дом в д. Култук Усольского р-на (30 соток) на две 1-комн. Тел.: 56-86-44.

• 3-комн. хрущ. (92/93 кв-л) на 2-комн. + доплата. Или 3-комн. хрущ. + капгараж на 2-комн. + комната. Тел.: 53-91-75.

В киоски "Союзпечати"
срочно требуются
ПРОДАВЦЫ
печатной продукции
Обращаться в рабочие дни с 16 до 17 ч. по тел.: 51-20-50

• 3-комн. (27 кв-л, 2 эт., солн., тел., балк.) на 2-комн. хрущ. + хорошая доплата. Тел.: 61-20-15.

• 3-комн. благоустр. в Савватеевке (огород, стайки, баня, гараж, 2 входа, тел.) на квартиру в Ангарске. Адрес: п. Савватеевка, ул. Совхозная, 36-4. Тел.: 691-525, после 20 час.

• 3-комн. крупногаб. (74 кв-л, 1 эт., приват., 48 кв.м, ж/д, реш.) на 2-комн. крупногаб. в центре + комната. Тел. поср.: 51-34-95, после 18 час.

• 3-комн. крупногаб. (кв-л "А", солн., теплая, реш., дв.дв., подвал) + дача на две 2-комн. – ул.пл. и хрущ. Или на 2-комн. ул.пл. + две 1-комн. Варианты. Тел.: 54-69-63.

• 3-комн. крупногаб. (центр, 74/48, тел., реш., ж/д) на 1-комн. в Иркутске (Свердловский р-н). Тел.: 52-85-33.

• 2-комн. ул.пл. (ж/д, 4 эт.) + дом (гараж, все надв. постройки, 10 соток) + дача – все в центре Черемхова на квартиру или дом в Ангарске. Тел.: 53-97-52.

• 2-комн. хрущ. (5/5 эт., комн. разд., балк., реш., ж/д, неприват.) на 3-комн. хрущ. в мр-нах. Тел.: 55-49-16.

• 2-комн. ул.пл. (12а мр-н, 2/9 эт., 54/34/7,5) + а/м "Т-Королла" 99 г.в. (с/с, сигнализ., АКП) на 3-, 4-комн. ул.пл. в 12а, 10, 18, 22 мр-нах. Тел.: 58-53-26, днем, 54-16-32, вечером.

• 2- и 1-комн. хрущевки (91 кв-л) на 3-комн. в близлежащ. р-нах. Тел.: 53-42-43.

• 2-комн. на 1-комн. (1 эт.). Ангарск-30, 7044 (напишите свой телефон. Звонить сможем только днем).

• 2-комн. эксперимент. (6а мр-н, 4 эт., тел., ж/д) на 1-комн. ул. пл. с тел. + доплата. Тел.: 56-48-12.

• 2-комн. эксперимент. (2 эт., тел., комн. разд., балк., реш., ж/д) на 1-комн. (с тел., кроме 1 эт.) + комната (доплата). Тел.: 67-93-90.

• 2-комн. крупногаб. (76 кв-л, солн., 2 эт., тел.) + а/м ВАЗ-2110 (новый) на 3-комн. крупногаб. в центре (кроме 1 эт.). Тел.: 52-82-17.

РЕМБЫТТЕХНИКА
ПЕРЕТЯЖКА МЕБЕЛИ и изменение дизайна
Требуется столяр-станочник
Пошив чехлов
РЕМОНТ
• стиральных машин-автоматов
• гарантийный ремонт стиральных машин «Вятка»
• пылесосов • швейных машин
ИЗГОТОВЛЕНИЕ металлических и кованых изделий (решетки, ворота, двери, ограды, крылечки и др.)
РЕМОНТ ХОЛОДИЛЬНИКОВ и торгово-технологического оборудования
Заключаем договоры с предприятиями
Продаем мотор-компрессоры КВ-120, 220, RGP-12
тел.: 005, 52-33-06

МИНИ-САЛОН
• маникюр-SPA
• наращивание ногтей CREATIV
• педикюр-SPA обрезной, необрезной
• стрижки, покраски Wella, Londa
• оформление ресниц, бровей
10 кв-л, д. 46, т. 658-249

• 2-комн. полублагоустр. в г. Киренске (отопление, хол. вода, с/у) на жилье в Ангарске, Усолье, Мегете. Варианты. Тел.: 56-77-73.

• 1-комн. крупногаб. (р-н Сангородка, 32,2/19,2, 1 эт., ж/д, реш., огород под окном) на 1-комн. в другом р-не + доплата. Или на 2-комн. Или продам. Тел.: 614-607.

• 1-комн. хрущ. (10 мр-н, 5 эт., тел., ж/д, реш.) + комната (23 кв-л, 1 эт., 16 кв.м, 3 хоз., р-н центр. рынка, ж/д, реш.) на 2-комн. ул.пл. Или на 3-комн. хрущ. в мр-нах 15, 10, 9, 11 (ближе к трамваю). Тел.: 55-48-09, 55-48-81.

• 1-комн. хрущ. (7 мр-н, 4 эт., ж/д, тел.) на равноценную в Юго-Зап. р-не, 18, 19 мр-нах (кроме 1 и 5 эт.). Тел.: 54-95-80, 54-79-82.

• 1-комн. хрущ. (88 кв-л, 4 эт., ж/д, балк., тел.) + доплата на 2-комн. хрущ. в 84, 85 кв-лах. Или продам. Тел.: 53-95-88.

Предприятие изготовит
двери металлические
с 2-сторонней отделкой под дерево (замок, задвижка, глазок)
по новогодним ценам
т. 53-60-40

• 1-комн. ул.пл. (2 эт., реш., дв.дв., 6а мр-н) + комната (15 кв.м, 3 хоз., 33 кв-л, приват.) на 3-комн. хрущ. Тел.: 61-82-06, вечером.

• 1-комн. хрущ. (30,5/17,8, 95 кв-л, 2 эт., балк., тел., ж/д) + дача в черте города в с/о "Островок" (12 соток, земля под картофель, дом, 3 теплицы, 2 парника, насажд.) на 2-комн. (кроме 1 эт.) без доплаты. Тел.: 52-54-32.

• 1-комн. в Усолье на комнату в Ангарске. Тел.: 56-18-66.

• Две комнаты на 2-комн. хрущ. Тел.: 51-04-52.

• Комнату (21,2 кв.м, 2 эт., балк., 37 кв-л) + комната (19,8 кв.м, 2 эт., балк., 21 кв-л) на 2-комн. (с разд. комнатами, кроме 1 эт.) в старой части города. Адрес: 21 кв-л-11-11.

• Дачу в с/о "Преобразователь Природы" (за онкологией) на комнату. Или продам. Тел.: 52-88-91, вечером, 67-88-66.

• Дом в п. Кирова (р-н 95 кв-ла) на квартиру. Тел.: 56-56-38.

• Усадьбу в п. Ходарей (прописка, 33 сотки, 2 дома, баня, гараж, теплица, в/колонка, хоз. постройки, погреб, не топит) на 1-, 2-комн. кв-ру. Тел.: 58-56-91, Андрей, 59-34-68.

• Дом в Байкальске на 3-комн. (неприват.) + гараж (доплата). Варианты. Тел.: 8-902-7-603-740.

• Дом в Мегете (50 кв.м, центр. отопл., 15 соток) на квартиру в Мегете, Ангарске. Адрес: п. Мегет, ул. Советская, 9. Тел.: 8-902-1-708-436.

• Гараж в ГСК-4 (4,5х6, ворота мет. с калиткой, 3х2) на а/м: ВАЗ-2110-11 (не ранее 2002 г.в.), ГАЗ-3110 (не ранее 2003 г.в.). Тел.: 67-33-26, после 20 час.

• Капгараж в а/к "Сирена-3" (свет, вода, тепло, тех. этаж, подвал) + доплата на дом в п. Железнодорожник (с пропиской). Тел.: 67-60-21.

• Капгараж в а/к "Привокзальный" + доплата на комнату. Тел.: 53-91-75.

• А/м "Т-Виста-Ардео" 99 г.в. (универсал) + доплата на 1-комн. Тел.: 53-72-14, 584-662.

НАРАЩИВАНИЕ НОГТЕЙ
Разнообразный дизайн
Перманентный макияж
т. 65-86-79

ПОЗДРАВЛЯЮ

• Дорогую доченьку **Свету Липаеву** – с днем рождения! Милая, добрая, нежная, славная, сколько исполнилось – это не главное. В жизни желаем быть самой счастливой, всеми любимой, веселой, красивой. Родители.

• **Плотникову Галину Семеновну** – с днем рождения! Пусть будут любовь, счастье, здоровье и удача. И пусть на все хватает сил. И каждый день обычной жизни чтоб только радость приносил. С уважением Расуловы.

НАРАЩИВАНИЕ НОГТЕЙ (акрил, гель)
Новинки в дизайне
от 400 р.
Выезд на дом
Укрепление натуральных ногтей, маникюр
Качество! Скидки!
т. 644-157, 55-76-67

• **Сабина Юрия Николаевича** с днем рождения! Не потуши огонь свечи, друзей не растеряй в дороге. Пусть будет все – здоровье, любовь, счастье, дружба, удача. Пусть Галина встречает тебя на пороге. Да будут к тебе благосклонны боги. Расуловы.

• Хочу поздравить свою любимую подругу **Фикс Екатерину** – с 20-летием! Желаю встретить, наконец-то, свою половинку. Танюшка (Тоша).

• Любимую бабушку, маму, жену **Иринчинову Любовь Васильевну** – с 55-летием! Оставайся такой же молодой и красивой, нежной. Желаем тебе здоровья, счастья, любви. Твои внуки, дети, муж.

• Дорогого дедулю **Петра Афанасьевича** – с днем рождения! Желаем крепкого здоровья, бодрости духа и хорошего настроения. Дети, внуки.

• **Бушуеву Елену** – с днем рождения! Ты самая лучшая.

• Любимого мужа **Ворошилова Алексея** – с днем рождения! Пусть будет жизнь по-доброму светла, и сердце согревается любовью. Всех благ тебе, удачи и тепла, хороших дел и крепкого здоровья. Жена Татьяна и Сережа.

• **Кондакову Светлану** – с 27-летием! Желаю здоровья, удачи, успеха в работе и во всех твоих делах. Огромной большой любви. Подруга Света.

• Бабу **Надю** и деда **Проню** – с 45-летием совместной жизни! Желаю крепкого здоровья, живите долго и счастливо. Семья Тетериных.

• **Скалея Алексея** – с 20-летием! Желаю быть тебе счастливым, добрым, ласковым, любимым. Чтоб каждый год ты на ступеньку поднимался и никогда не оступался. Чтоб старанье помогло и очень круто повезло. Здоровья, энергии, радости, успехов, тепла и много всего самого наилучшего. От любимой.

• **Бушуеву Елену**! Желаю успешно закончить институт. Я.

• Дорогого **мужа** – с 8-летием совместной жизни! Желаю быть любимым, желанным, красивым. Я тебя обожаю. Наташа.

• **Соколова Александра Владимировича** сердечно поздравляю с днем рождения! Будь счастлив и любим. Удачи тебе, благополучия и везенья в жизни. Твоя землячка.

Поздравляем с Новым годом!

• **Коллектив школы №25** поздравляю с Новым годом! Пусть будет больше радости и меньше мрачных дней, пусть сбываются ваши самые тайные надежды! Оксана К.

• Дорогие мои **Коля, Сережа и Костя**! Я вас поздравляю с Новым годом! Желаю вам счастья, здоровья и хочу, чтобы сбылись все мечты. Алена.

• **Маришку Лунину** – с Новым годом! Желаем тебе всего самого вкусного, самого теплого, самого интересного. Расти умницей-разумницей. Дядя Сережа, тетя Вика, Таня.

• Людмила Борисовна Сидорова поздравляет с Рождеством Христовым любимых мужчин – мужа **Юрия Алексеевича**, сына **Руслана**, а также семьи **Бакулиных-Виноградовых и Макаренко**! Дорогие мои и любимые, пусть сбудутся все ваши мечты и пожелания, пусть вас всегда окружают хорошие и добрые люди!

• Юлия Петровна Горнак поздравляет с новогодними праздниками своих детей **Елену и Александра** и внучек **Марину и Светлану**! Желаю вам, чтобы в вашем доме всегда царили мир и согласие, чтобы вам светило солнышко, а дом наполнялся хрустальным детским смехом. С Новым годом и Рождеством вас, мои дорогие.

• Благодарные посетители и коллеги по работе поздравляют с Новым годом и Рождеством Христовым небольшой, но дружный коллектив **паспортно-визовой службы УВД Ангарска** по оформлению загранпаспортов и регистрации иностранных граждан. Побольше терпения вам, удачи, семейного благополучия и сибирского здоровья! Искренне радуемся вашим успехам и огорчаемся редким неудачам.

Ремонт компьютеров

Компания БиОн

Любой ремонт
Опытные специалисты
Вызов в любое время
Оперативность и качество

И все у Вас будет работать!

☎ 68-18-47

• Семью **Ворошиловых**, милую сестренку Светлану, ее мужа Олега и детей Димочку и Олечку! Счастья, здоровья, успехов. Дашковские.

• Своих любимых **мамочку, папочку и братишку**! Желаю, чтобы все неудачи остались в старом году, а Новый год принес много радости и счастья. Дочь и сестра Гануш Екатерина.

• Своих родных маму **Парфенюк Нину Алексеевну,** сестру **Олю** и брата **Алексея**! Желаю в новом году счастья, здоровья, любви, удачи. С любовью Люба.

• **Коллектив детского сада-яслей № 35** – с Новым 2005 годом! Желаем, чтобы Дед Мороз тепло сердец детей принес. Чтобы вы здоровы были и смеялись, и шутили. Семья Овчинниковых.

• Дорогие мои **мамочка, Игореша и Сашенька**! С Новым годом поздравляю, счастья, радости желаю и хочу, чтоб Дед Мороз воз подарков вам привез и здоровья всем в придачу. С любовью Таня.

• Милый **Саша**, солнышко мое! С Новым годом тебя поздравляю в этот утренний час января. Пусть пушистая чудо-снежинка поцелует тебя за меня. С любовью твоя лапушка.

• **Семьи Валеевых, Греховых, Батухтиных, Даниловых, Житовых, Горячевых, Козловых, Донец, Сибисовых, Патрашовых, Князевых, Корниловых, Степановых, Ананиных** – с 2005 годом! Всем здоровья, счастья, удачи.

• **Умрихину Ирину Георгиевну** Старому году оставьте печали, забудьте тревоги, обиду, беду. Только здоровья, успехов и счастья мы вам желаем в новом году. Ученики 11 "А" класса шк. № 2 АВК.

• Свою любимую доченьку **Кристину Б.** – с Новым 2005 годом! Желаю исполнения самых заветных желаний, хороших друзей и подруг. Верь в себя. Люблю. Мама.

• **Петрак Леночку**! Желаю "автоматов" в учебе, здоровья и большого человеческого счастья со мной любимым. Твоим родным привет. Димуся.

ПОЗДРАВЛЯЕМ

Владимира Павловича БОРИСОВА

с днем рождения!

Будь сильным и живи еще долго-долго! А мы всегда будем рядом

Твоя семья

• **Емерова Никиту**! Расти здоровеньким, умным, хорошим мальчиком. Любящие тебя папа, Лена.

• Всех своих родных – мужа **Юру**, дочь **Яну**, сестру **Лену**! Желаю счастья, здоровья, любви. Всех люблю. Ирина.

• Семью **Крыловых** – с Новым 2005 годом! Желаю здоровья, радости, любви и счастья много-много. Пусть сбудутся все ваши мечты. С пожеланиями Танюшка.

• Всех своих **родных и друзей** – с годом Петуха! Пусть в этом году все хорошее свершится, счастье и любовь в дома к вам постучится. Смольникова Елена.

• Горячо любимых мужа **Юру**, сыновей **Илью и Семена**, родителей **Бесединых Михаила и Людмилу** – с Новым 2005 годам! Счастья через край, здоровья, удачи во всем! Наташа.

• От всей души поздравляю семью **Драгун** и свою любимую мамочку **Андрюшину Нину Константиновну**! Счастья вам, здоровья. Сутырина.

• Мою любимую бабулю **Барабанову Тамару Романовну**! Не болей, бабулечка. Мне с тобой хорошо. Твоя внучка Сонюша.

БУТИК *Четыре сезона*

Новогодняя распродажа!

ОДЕЖДА

из ведущих европейских каталогов по невероятно НИЗКИМ ЦЕНАМ

На нашей одежде вы никогда не найдете надпись «Made in China»

ТД "Щелкунчик", 2 эт., каб. 34

• **Кириченко Викторию**! Пусть Новый год, который вы встречаете, счастливым годом в вашу жизнь войдет. И все хорошее, о чем мечтаете, пусть сбудется и к вам придет.

• **Кириченко Ульяну**! Пусть январь серебристой порошей запорошит любую беду. Я желаю вам только хорошего в наступающем Новом году.

• **Коник Наталию** с Новым годом поздравляю, счастья, радости желаю. Желаю быть энергичной, такой же бодрой, симпатичной, и на жизненном пути суметь невзгоды обойти!

• **Константинову Марию**! Желаю синих звезд в твою ладонь, любви желаю, как огонь. Дорог желаю в жизни некрутых. И жить не для себя, а для других.

• **Голубеву Ксению** с Новым годом поздравляю, счастья, радости желаю. Всегда здоровой, бодрой быть и очень долго-долго жить.

• **Задирако Альбину**! От души мы вам желаем воз здоровья, куль удачи, кучу денег без отдачи, ящик праздничных одежд, много радужных надежд.

• Поздравляем с Новым годом **коллектив д/с №42**! Пусть уносит старый год груз малых и больших забот. А новый принесет взамен лишь радость добрых перемен. Родители гр. №8.

• Самых родных и любимых мужа **Костика** и доченьку **Дашульку**! Я очень рада, что вы у меня есть и что уже второй Новый год мы все вместе. Это так здорово! Мама Лиза.

• **Шикляеву Валентину Ивановну**! Желаем вам здоровья, успехов в вашем нелегком труде. Быть такой же красивой, доброй и отзывчивой, приветливой. Буяновы.

• **Поддубные Люба, Вика и Надя**! С Новым годом! Здоровья вам крепкого, счастья, удачи во всем. Сальковы.

• Сестру **Ирму Поддубную**! Здоровья, счастья и всего самого наилучшего. Марина, Андрей.

• **Сальковых Юленьку, Виталю и Аню**! Желаем крепкого здоровья, счастья и всего самого наилучшего. Мама, Андрей.

Специализированное предприятие изготовит

ГАРАЖНЫЕ ВОРОТА
металлические **ДВЕРИ**
РЕШЕТКИ
ФАСАДНЫЕ ЛЕСТНИЦЫ
ЛЮБЫЕ МЕТАЛЛОКОНСТРУКЦИИ

561-942, 693-202

• Моих любимых **Виткулевских Алексея и Сережу**! Желаю в новом году много радости и счастья, здоровья и согласия. Много денег и ясного неба. Целую. Ваша мама и жена.

• **Виткулевских Андрея и Ваню, Мельникову Марину** – с Новым 2005 годом! Желаем в новом году быть счастливыми, здоровыми, красивыми. Не грустить и не ссориться. Семейного благополучия и тепла. Виткулевские Алеша, Надя, Сережа.

• Стоматолога **Бояркину Наталью Макаровну** – с Новым годом! Спасибо за ваш труд. Пациенты.

• Наших бабушек – бабу **Машу** и бабу **Дуню** – с Новым 2005 годом! Желаем вам, наши дорогие бабули, здоровья, счастья, благополучия и спокойствия. Мы вас любим. Андросенко Маша, папа, мама.

• **Ратникова Сергея** – с Новым годом и днем рождения! Желаем успехов в жизни добиться, чтоб твои дети могли бы гордиться. Не болей. Олег и Наташа.

• **Задубровского Стаса**! Желаем тебе, наш милый друг, счастья, сибирского здоровья, хороших и верных друзей и подруг. Пусть сбудутся все твои мечты и пожелания, наш милый Вжик. Олег и Наташа.

• **Самсонова Валерия Ивановича** и его супругу **Светлану**! Желаю вам здоровья, семейного счастья, долгих лет жизни. Пусть в семье и на работе у вас будет все отлично. Олег Р.

• **Куницу Сергея** и супругу **Альбину**, а также малого босса **Юру**! Желаем любви вам большой и сердечной. Чтоб был ваш союз самым прочным и вечным. Пусть день ото дня все становится краше. И дом пусть будет полной чашей. Наташа и Олег.

• **Ефремову Лидию Петровну, Гуровых Катюшу и Надюшу и Петренко Игоря** – с Новым годом! Пусть что задумано, исполнится, любовью каждый день наполнится. Пусть сны счастливые сбываются, всегда удача улыбается. Будьте здоровы. Олег и Наташа.

• **Гамзулина Пашу** – с Новым годом! Будь здоровым, будь счастливым, будь послушным, будь красивым, во всем маме помогай и в учебе не зевай. Чтоб каждое утро меня с колбасой встречал. Православную школу – с Новым годом! Этот дом для нас как дом второй. А для кого-то, может, первый. Забот здесь отступает рой. Здесь отдыхают наши нервы. Служба охраны.

• **Горностава Петра Анатольевича,** супругу **Веру** и весь его **молочный коллектив**! Желаю вам процветания, долгих лет и крепкого здоровья. Не болеть, не стареть, не грустить, не скучать, а этот Новый год с "петухом" встречать. Петя, я тобой горжусь. Олег Р.

• Своих друзей – **Гулина Д., Осиновик А**! Господа, желаю вам в этом году приобрести то, чего у вас еще нет. А от меня здоровья, тепла и радости. Олег.

• Своих любимых и родных детей **– сына Женю, Анечку, Пашу, дочку Жанну и сына Андрея Калининых!** Желаю вам добра, любви. Ваша мама Марина.

• **Плеханова Сергея и Розу!** Желаем благополучия, здоровья, почаще улыбаться и горя никогда не знать. Будьте счастливы. Семья Виткулевских.

• **Виткулевскую Веру и Деспенича Александра**! Пусть в этом году вы не узнаете печали, только улыбок и счастья. Много денег, внимания и взаимопонимания. Алеша, Надя, Сережа.

• **Николая Алексеевича и Надежду Егоровну**! Желаем, чтобы 2005 год принес вам только радость, счастье и любовь. Андрей и Сюджата.

• **Лешу и Оксану**! Желаем счастья, здоровья, Пусть беды обойдут вас стороной. Андрей, Сюджата, Женя.

• **Женя Евлан**! Желаем тебе здоровья, счастья, чтобы в 2005 году в дневнике были только "4" и "5". Родители.

• Свою мамочку **Викторию Викторовну**, папочку **Эдуарда Юрьевича** и братишку **Виктора**! Желаю удачи, процветания, здоровья, понимания. С любовью Катя.

• Дорогую маму **Липченко Ольгу**! Пусть Новый год морщинок не прибавит, а старые разгладит и сотрет, здоровье укрепит, от неудач избавит и много радости и счастья принесет. Дочь Катя.

• **Всех своих знакомых**! Желаю счастья, крепкого здоровья, успехов во всем. Мирного неба, ясного солнца. Сосновская Зинаида В.

• Дорогую внучку **Иру Степанову**! Счастья, успехов в учебе, хороших верных друзей. Чтобы то, о чем мечтаешь, сбылось в новом году. Баба Зина.

• Внучку **Аню Зайченко**! Желаю всего самого наилучшего – счастья, хороших верных друзей и здоровья, успехов в учебе, чтобы сбылось все. Баба Зина.

• Своих родных **Иру Степанову, Аллу, Свету, Рому, Аню, Борю, Любу, Катю, Наташу**! Счастья вам, сибирского здоровья и всего. Баба Зина.

• Свою любимую жену **Оргонову Елену** и сына **Димульку** – с Новым 2005 годом! Желаю здоровья, терпения и любви. Павел "Морозов".

Продолжение в след. номере.

Уважаемые ветераны ангарской милиции!

От всей души поздравляю вас с наступившим Новым годом и приближающимися Рождественскими праздниками. На вашу долю выпала прекрасная и трудная судьба. Вы защищали Родину в годы Великой Отечественной войны, восстанавливали порушенные города и села, народное хозяйство, очищали страну от преступных элементов.

Ваша жизнь всегда была примером беззаветного служения Отечеству. Без вашего опыта, совета, участия немыслима и сегодняшняя работа ангарской милиции.

Желаю вам крепкого здоровья, неисчерпаемой силы духа и долгих лет жизни.

Евгений Бормашейко, *председатель совета ветеранов Ангарского УВД, полковник милиции*

• Поздравляю прихожан ангарской лютеранской церкви с Рождеством и Новым годом! Ваш о. Андрей.

• **Танюшу Смолину**! Желаю всего самого наилучшего. Как здорово, что у меня есть такая подруга. Ирина.

• Старый **Мельник**! С Новым годом! Желаю всего самого хорошего – любви и здоровья. Терпение еще не кончилось. Целую, люблю. Рыжая.

• Дорогих мужа **Ошуткина Виктора Петровича** и сестру **Бояркину Наталью Макаровну**! Здоровья, счастья, радости. Зина.

• Свою лучшую и любимую подругу **Синицыну Наталью (Синю**), а также своих одноклассниц – **Морозика (Морозову Женю) и Хабу (Хабирову Вику)** из 11 "А" кл., шк. 38! Желаю всего лучшего. Ваша Зинка.

• **Группу 01 лицея №2**, всех преподавателей! Пусть Новый год, который вы встречаете, счастливой вехой в вашу жизнь войдет. И все хорошее, о чем мечтаете, свершится, сбудется, произойдет. Андросенко Мария, гр. 01 лицея №2.

• Мою дорогую **мамочку**, сына **Пулина Александра и Ольгу**! Желаю вам под Новый год веселья звонкого, как лед, улыбок светлых, как янтарь, здоровья, как мороз в январь. Целую. Дочь и мама.

• Мою большую семью – **мужа, троих дочерей и сына** – с Новым 2005 годом! Счастья всем вам, родные мои, здоровья. Ваша мама, жена.

• **Беляевских Александру и Валентина**! Дорогие мои, берегите себя, друг друга. Здоровья вам, счастья, удачи и чуда. Ваши дочь, зять и внуки.

• **Ратниковых Ивана и Александру** – с Новым годом! Чтоб слезы блестели лишь только от смеха. Чтоб счастье и радость в улыбке светились. Чтоб все пожелания осуществились. Олег и Наташа.

• Дорогих, любимых жену **Анюту** и сына **Мишутку Казанцевых** – с днем рождения и Новым годом! Желаю здоровья, успехов, благополучия, отличного настроения. Люблю, целую. Папа Сергей.

• **Коллектив бригады нест. оборудования РЦ МСУ АЭХК** – с Новым 2005 годом! Желаю вам, мужики, крепкого здоровья, благополучия, успехов и отличного настроения. Сергей Казанцев.

• Дорогие мои **Димочка и Ирочка**! Пусть Новый год и Дед Мороз мешок подарков вам принесет, еще мешок со смехом, а третий пусть с успехом. Здоровья вам крепкого. Бабушка Галя.

• Мою любимую семью **Тимофеевых – Иринку**, ее доченьку **Танюшку**, мужа **Илюху**, дядю **Афоню**, ее сестру **Таню и Данила** – с Новым годом! С уважением Галина.

• **Андрея и Сюджату**! Желаем счастья, любви, удачи в 2005 году! Мы вас любим. Ваши сыновья Алексей и Женя.

• **Всех одноклассников**! Пусть Новый год принесет вам счастье, здоровье, исполнение всех желаний. Сюджата.

• **«Пятый этаж»** – с 2005 годом! Желаем всего самого наилучшего в вашей радостной и цветущей жизни. "Третий этаж".

ФИРМЕ ТРЕБУЮТСЯ

- **ПРОРАБ** (отделочные работы) с личным а/м
- **ШТУКАТУРЫ-МАЛЯРЫ**
- **САНТЕХНИКИ**
- **ПЛОТНИКИ**
- **ГИПСОКАРТОНЩИКИ**
- **МАСТЕР** на монтаж дверных блоков
- **ПЛИТОЧНИКИ**
- **ЭЛЕКТРИКИ**
- **СВАРЩИКИ**

Тел.: 54-41-09

• Любимого мужа и папу **Вахнина Олега**! Будь всегда таким желанным, любящим, добрым. Мы тебя любим. Оля, Лена, Женя.

• Очаровашек **Леночку и Евгению Вахниных**! Желаем исполнения всех желаний, успехов. Мама, папа.

• Любимую мамулю **Тельнову Галю**! Желаю счастья, здоровья, успехов в работе и любви в 2005 году. С наилучшими пожеланиями дочка.

• Любимую сестренку **Юлю**! Счастья, радости желаю. Пусть будет теплым дом. Пусть пахнет Новым годом в нем. Сестренка Света.

• Самого лучшего дядю **Слепнева Пашу**! Пусть все в жизни будет хорошо. Желаю счастья, удачи и всего самого наилучшего. Света.

КУПОН ДЛЯ ПУБЛИКАЦИИ БЕСПЛАТНОГО ПОЗДРАВЛЕНИЯ в газете «Свеча»

_____

_____

_____

_____

_____

_____

_____

☐ с днем рождения

☐ с днем свадьбы

☐ с праздником

☐ другое

Высылать по адресу: **1) Ангарск-30, газета «Свеча»,** или принести по адресам: 1) 38 кв-л, 14 д. (ост. трам. «Московская»); 2) 8 мр-н, д. 3 (слева от кафе "Баскин Роббинс", ост. "Магазин "Центральный")

Публикуются только разборчиво написанные объявления.

Печатается в порядке очередности. В одном купоне должно быть только одно поздравление

ДАМЫ

• Познакомлюсь для серьезных отношений с порядочным мужчиной до 50 лет, желательно вдовцом. в последующем – для создания семьи. Вдова, воспитываю дочку. Ангарск-30, 25 03 748046.

• Оптимистичная женщина с ч/ю, сексуальная, с лёгким характером (44-164-63) ищет мужчину, желательно Стрельца или Льва, незлобного и не алкоголика, созревшего для добрых и тёплых отношений. Ангарск-24, 25 04 060957.

• Добрый, порядочный, если тебе одиноко, пиши. Мне чуть за 50, порядочная, стройная, без в/п, работаю. Телефон ускорит встречу. Ангарск-38, 25 03 533014.

• Мужчины! Вам нужна хорошая помощница на даче, без обязанностей? Мне 57 лет (160-65), без в/п, люблю землю, но не имею возможности иметь дачу. Если вы нескупой, честный, без обмана, напишите, отвечу всем. Пьющих прошу не писать. Ангарск-26, 503124.

• Приятная дама 48 лет надеется на встречу с мужчиной из сельской местности – надежным, порядочным, сексуальным, имеющим а/м или права. Для совместной жизни есть всё. Ангарск-8, 189056.

• Если тебе плохо и одиноко, напиши мне. Мне 40 лет, блондинка, глаза голубые. Подробности в письме. Ангарск-38, 25 03 993559.

• Самостоятельная женщина познакомится с таким же мужчиной для серьезных отношений. О себе: 48-177-73, интересы разносторонние. А может, мы когда-то не встретились? Позвони. Ангарск-25, 580.

• Надеюсь познакомиться с обычным (не смею надеяться – успешным) мужчиной. Мне 41 год, привлекательная. Ангарск-38, 2883.

• Одинокая женщина приятной внешности (35-172-60), без материальных и жилищных проблем, надеется на счастливую встречу с мужчиной – надежным, порядочным, для серьезных отношений. Ангарск-24, 267588.

• Молодая одинокая женщина (35-170-60), жизнерадостная, с ч/ю, материально и жилищно обеспечена, приглашает к знакомству мужчину, готового к серьезным отношениям. Ангарск-31, 940679.

• Самостоятельная женщина 48 лет (167-75) познакомится с одиноким мужчиной, близким по возрасту, работающим. Остальное при встрече. Ангарск-25, 580.

• Хочу, чтоб новогодняя неделя улыбнулась и в подарок подарила самого добропорядочного, уставшего от одиночества мужчину с в/п в меру, для общения. О себе: 63-168-70, работаю, есть жилплощадь. Телефон ускорит встречу. Ангарск-35, 057618.

• Симпатичная кареглазая шатенка (32-164-70), без детей и в/п, художница и портниха, работаю частно (возможен семейный бизнес). Мечтаю встретить свою судьбу – симпатичного молодого мужчину, не альфонса, доброго, умного, готового создать свою семью на основе любви и взаимовыручки. Самовлюбленные и из УК, не пишите. Ангарск-25, 02845087.

• Две подруги 22 лет желают познакомиться с двумя серьезными молодыми людьми 25-30 лет, для дружбы и общения. Остальное при встрече. Фото вернем. Ангарск-36, 25 03 665714.

• Надеюсь на встречу. Ты в меру порядочный, в возрасте до 70 лет, не пожалеешь. О себе: 66-160, одинокая, добрая, бескорыстная, люблю природу, домашний уют, все есть, кроме тебя. Телефон ускорит встречу. Усолье-8, 533973.

• Хочу познакомиться с современным энергичным мужчиной для отношений без обязательств, возраст значения не имеет. О себе: 41-164-65, без комплексов, без особых проблем. Желателен номер телефона. Ангарск-6, 25 00 276201.

• Привлекательная надежная женщина без в/п познакомится с мужчиной для дружбы и более. О себе: 49-165-68. Ангарск-25, 25 03 619141.

• Познакомлюсь с добрым мужчиной без особых проблем, близким по возрасту, для дружбы и общения. Мне 47 лет, порядочная, без в/п. Остальное при встрече. Пьющих, одноразовых, из УК прошу не писать. Ангарск-30, 0652.

• Познакомлюсь с приличным мужчиной до 40 лет, не иждивенцем, не одноразовым, для серьезных отношений. О себе: 21-180-76, не работаю. Хочу найти сильного и заботливого. Пишите! Ангарск-53, 25 03 761132.

• Хочу встречаться с порядочным неглупым мужчиной не моложе 32 лет, без материальных и жилищных проблем. Мне 25 лет (162-50), свободная, порядочная, чистоплотная. Нуждаюсь в материальной поддержке. Ангарск-25, 33585.

• Стройная симпатичная девушка (20-155), с ч/ю, в/п в меру, желает познакомиться с молодым человеком спортивного телосложения, м/о, в/п в меру. Телефон ускорит встречу. Из УК и ИК прошу не беспокоиться. Ангарск-26, 25 98 116502.

Все виды РЕМОНТА от А до Я квартир, офисов
Новогодние скидки от 5 до 20%
• Косметический и евроремонт
• Потолки любой конфигурации
• Арки, стеновые панели, плитка
• Полы: ламинат, линолеум
• Электропроводка
Низкие цены! Высокое качество!
т. 64-21-31

• Привлекательная, веселая, общительная, интересная девушка будет рада встрече с молодым человеком от 22 до 25 лет, ростом не ниже 183 см. Ты давно мечтал о такой? Так пиши! Телефон ускорит встречу. Из УК, ИК, в/ч прошу не беспокоиться. Ангарск-16, 25 04 215138.

• Жгучая брюнетка с голубыми глазами жаждет познакомиться с мужчиной от 28 до 35 лет, ростом не ниже 165 см, для долгих встреч, серьезных отношений и любви. Фото и номер телефона обязательны. Из УК, ИК и в/ч прошу не писать. До встречи! Ангарск-16, 25.03 437054.

• Симпатичная, не лишенная чувства юмора и оптимизма женщина (43-168-66) желает познакомиться с мужчиной, близким по возрасту. Ангарск-26, 25 03 355795.

• Симпатичная молодая женщина (35-165-60), с в/п в меру, ч/ю, желает познакомиться с обаятельным мужчиной в возрасте 35-45 лет, с в/п в меру, ж/о, м/о, для серьезных отношений. Из УК и ИК прошу не беспокоиться. Ангарск-41, 25 03 873656.

• Хочу подарить подруге знакомство с серьезным, добрым, порядочным мужчиной. Вы работаете, вам за 55, в/п очень в меру. Одиноко? Напишите ей. Подруга – замечательный человек, отличная хозяйка, скромна, добра, надёжна, без в/п, среднего роста, за 50, вдова. Ангарск-25, 2584.

• Познакомлюсь с парнем от 20 до 30 лет для дружбы, а может быть, любви. О себе: 20 лет, рост 170 см, Лев, очень одинокая. Отвечу 100%. Пишите. Ангарск-13, 25 00 317665.

• Привлекательная, интересная, с ч/ю, без в/п девушка 28 лет желает найти человека не на один час, а на всю жизнь – с ч/ю, без в/п или в меру, не менее интересного. Пишите. Вам от 25 до 35 лет. Ангарск-31, 25 00 506092.

КАВАЛЕРЫ

• Интеллигентный мужчина (45-164-60), симпатичный, обаятельный, материально полностью обеспечен, познакомится с женщиной от 37 до 45 лет, стройной, симпатичной, домашней. Возможны серьезные отношения. Желателен номер телефона. Ангарск-30, 25 01 758969.

• Молодой, обаятельный, с ч/ю. Познакомлюсь для дружбы и общения. Есть телефон. Ангарск-16, 025674.

• Мужчина 40 лет, знак Земли, Тигр. Душой не беден, собой не дурён, много видел, знаю, но ещё не всё. Знаю, что хочет женщина. Бываю разный, интересов много, но в основном нежный, добрый, романтичный. Со мной ребёнок. Ищу прекрасную женщину, не обязательно внешне, женщину-цветок, чтобы душа в душе, рука в руке. Надолго. Люблю природу. Ангарск-30, 25 03 440340.

• Нормальный мужчина (52-167-73), временно одинок, ищет женщину средней комплекции, ростом не выше 160 см, для встреч и общения. Ангарск-24, 25 03 165433.

• Женатый мужчина (31-184), спокойный, стройный, есть авто, познакомится с приятной девушкой для встреч, желательно на вашей территории. Чистоплотность и порядочность взаимно. Ангарск-31, 247949.

• Надеюсь, ты читаешь этот номер. Ты та, которую я полюблю. О себе: я весь твой. Фото обязательно, не верну. Ангарск-30, 3671109.

• Познакомлюсь с женщиной от 30 до 35 лет для серьезных отношений, с целью создания семьи, ребенок помехой не будет. О себе: 32-176. Подробности в письме. Ангарск-14, ИК-15, 4 отр.

• Ищу одинокую душу с карими глазами. Фото желательно. О себе: 31-174, холост. Ангарск-13, 25 01 759107.

• Только для серьезных отношений познакомлюсь с милой стройной женщиной до 40 лет. Симпатичный мужчина, 41-172-68, работаю, алкоголь не пью, курю, м/о, ж/о. Приспособленки, не пишите. Телефон ускорит встречу. Ангарск-8, 25 03 329124.

• Мужчина 35 лет (185-90) познакомится с женщиной 30 лет, не склонной к полноте, для серьезных отношений. Ангарск-35, 25 04 062961.

• Как хороша улыбка ваша, глаза блестят, как два алмаза, объёмом больше ста карат! Вы краше всех во много крат! Прошу стать ангелом моим, исполним всё, что захотим. И станет жизнь намного краше, а дружба нас пусть сблизит даже! По телефону вам отвечу, назначим с вами нашу встречу! Ангарск-35, 930626.

• Одинокий мужчина 39 лет, с в/о, приятной внешности, познакомится с женщиной для создания ребенка (без совместного проживания). Обеспечу ребенку наследство, вам – весомую материальную поддержку. Ангарск-30, 623793.

• Одинокий мужчина ищет одинокую женщину до 42 лет, неполную, приятной внешности, для совместного проживания. О себе: 45-170-65, есть ж/п, а/м. Ангарск-33, 641379.

• Молодой человек 30 лет (174-73) желает познакомиться с приятной женщиной от 25 до 33 лет, для серьезных отношений. Подробности в письме. Ангарск, ИК 272/2, ЦБ-2, ХЛО, Рудакову Е.В.

• Элегантный мужчина, красивое тело, без комплексов, интересный внешне и внутренне, желает знакомства с эффектной ухоженной дамой до 50 лет. Ангарск-27, 257.

• Мужчина 42 лет, ростом 171 см, симпатичный, ищет женщину 35 лет для дружбы, возможен брак. Ребенок не помеха. Требования к партнеру – скромность. Телефон ускорит встречу. Ангарск-16, 419314.

ИЩУ ДРУЗЕЙ

• Два симпатичных парня хотят познакомиться с привлекательными девчатами. О себе: нам по 18 лет, служим в армии. С нетерпением ждем писем. Ангарск-16, в/ч 25512. Нурик и Толян.

СООБЩЕНИЯ

• Юля (Ангарск-1, 25 03 139726), зайдите на почту за письмом. Дюха. (Ангарск-13, 25 01 575159).

КУПОН для подачи бесплатного объявления о знакомстве в газету «СВЕЧА»

высылается по адресу: Ангарск-30, редакция газеты «Свеча»

Текст: _____

_____

_____

_____

_____

_____

Адрес до востребования: _____

_____

ОТМЕТЬТЕ РУБРИКУ:

☐ дамы

☐ кавалеры

☐ ищу друзей

☐ сообщения

Адрес в купоне должен состоять из номера почтового отделения и номера вашего документа. Чтобы связаться с автором объявления, нужно написать ЕМУ, а не в редакцию.

• Ольга (Ангарск-46, 25 03 224947), заберите на почте письмо. Андрей. Ангарск-13.

• Жизнь дается нам лишь однажды. И каждый старается вкусить все ее прелести. Кто-то живет ради денег, кто-то ради любви, но все мы живем ради того, чтобы просто выжить. Дедекинда. Ангарск-32, 5603.

• С Новым 2005 годом поздравляю всех сообщенцев. Желаю счастья. И чуть-чуть печали. Желаю, чтоб друзья не забывали. Пусть, что задумано, свершится, для этого ведь стоило родиться. Киттен.

• Доброму Дворнику. Да, после Нового года придется убирать не только снег, но и остатки хлопушек и салютов. Это будут воспоминания о прошлом годе, но они уйдут в никуда. Дедекинда. Ангарск-32, 5603.

• Добро и Зло, всю ночь я в ожидании, а ты так и не пришло. Разбуди во мне желания. Прошу, умоляю, сообщи свое местообитание, и я примчусь к тебе на свидание. И мы сольемся в едином обжимании. А если не захочешь сообщить свое местонахождение, то начеркай поэтическое послание, которое имело бы красивое эротическое содержание. Желаю удачи. Целую. Очень симпатичное, ну очень. Эротически не разбуженное создание.

• Добро и Зло, еще не видя тебя, я уже влюблено. И что бы это значило? Очевидно, твои решительно простые слова, которые подули на чуть тлеющие угли, готовые разгореться в пламенный костер. Жду твое эротически красивое послание. Симпатичное создание.

• А Спящая красавица весь праздник проспала, потому что перед этим с Карло день и ночь пила. Даже принцу на коне ее не разбудить. Проспится, пива хряпнет и будет дальше пить. Параноид.

• Стоит Буратино, печально моргает, стоит по колено в горшке для цветов. Чем-то он вешалку напоминает или подставку для париков. Зачем-то иголки на нем и игрушки, и весь обмотан он мишурой, и звезда горит на макушке, и вид у него какой-то больной. Все потому ведь, что вместо елки, Карло зарплату всю в баре пропил. Ничё не поделать – шишки, иголки на Буратино он нацепил. Параноид.

• Винни-Пух с Пятачком праздник отмечал, а Ослу не до этого, он хвост всю ночь искал. Выпили зверушки и к зайцу потащились, настучали по ушам, классно веселились. Параноид.

• Золушка на праздник нарядилась очень, на танцы в замок к принцу отправляться хочет. Ну а злая мачеха тут подсуетилась... Вот так весь вечер Золушка со шваброй веселилась. Параноид.

• Карабаса Барабаса клоуны схватили, на макушку елочки задом посадили. Вот такая звездочка на елочке сидит, матом всех ругает и зло на всех глядит. Параноид.

• Выражаю сердечную благодарность медсестре неврологической поликлиники №3 (6а мр-н, каб. 303) за понимание и работу. Пациентка.

• Иванов Алексей, Граков Сергей, Кирилл, мои милые мужчины! Желаю вам в 2005 году найти свою вторую половинку.

• Здравствуйте, мои дорогие! Хочу передать всем, кто написал мне, большой и горячий привет. Поздравляю с праздниками. Привет от Ланы Яне, Дедекинде, Тимощенко Наталье, Доке. Сегодня я хочу затронуть одну больную тему с целью пробудить женское самосознание. А именно – поговорить о насилии. Женщина, отвечающая грубо мужчине, провоцирует его неответную грубость, что может привести к насилию, к домашнему скандалу, к избиению. По статистике в каждой третьей семье присутствует домашнее насилие. Эти эпизоды происходят чаще или реже. Не зависят от социального уровня семьи, образованности. Может быть, женщины и ведут себя провокационно, но если мужчина пошел на такое, то, скорее всего, с ним что-то не в порядке – с его воспитанием, с чувством уважения к себе, к женщине, с его умением владеть своими эмоциями. Конечно, удобно потом оправдываться: это она меня спровоцировала. Но если женщина и не права, то не только в том, что ей не хватило мудрости и терпения вести себя правильно, а скорее в том, что сделала неправильный, поспешный выбор своего спутника. Нужно избегать тиранов, ревнивцев и психопатов. А встретить психически здорового уравновешенного мужчину сложно. Но можно. Наше общество больно. Корни зла стоит искать в семье. Лана. (Лана, укладывайтесь в рамки купона, пожалуйста. Редакция).

• Политик, мы с тобой коллеги. Я тоже учусь в региональном финансово-экономическом институте, факультет "Менеджмент организаций", на первом курсе. И мне нравится. А ты на каком факультете? Совмещаешь ли учебу с работой? Фэн-шуй – это искусство создания гармоничного пространства. Учит тому, как привлекать в свою жизнь позитивную энергию, чтобы жить в потоке изобилия, как исполнять свои желания. Ты веришь, что мысль материальна? Что мы своими мыслями создаем свое будущее? Что все в наших руках? Лана.

• Привет, Дока! Ты эрудированный, начитанный и глубокий человек. Кроме сиюминутных наслаждений, вредных для здоровья, можно получать удовольствие от жизни, от самых простых вещей, общения с друзьями, с животными, от спорта и движения, от своего хобби, любимого занятия, от достигнутых целей. Чем большего успеха добиваешься, тем больше это захватывает. А успешным человеком становится не тот, кто живет прошлым, а тот, кто живет настоящим, здесь и сейчас, и думает о будущем. "Любишь ты жизнь? Тогда не теряй ни минуты, ибо время – ткань, из которой состоит жизнь!". С удовольствием продолжу наш диалог в этой рубрике. Лана.

• Таня! Спасибо за письмо. Давай общаться через "Сообщения". Ты не оставила свой почтовый адрес, а пока я в декретном, мое время ограничено, звонить и встречаться я сейчас не могу. Большую часть своего времени я посвящаю учебе – получаю второе высшее образование по специальности "Менеджмент организаций". Желаю тебе быть оптимисткой, видеть свою высокую цель и идти к ней. С Новый годом! Лана.

• Наталья Тимощенко, ты написала мне такое теплое и красивое письмо... Мне хочется пообщаться с тобой еще. Давай переписываться. Напиши о себе подробнее – как проводишь время, как ведешь свое дело, свой возраст. Лана.

Как всегда, мы поздравляем именинников этой недели. Желаем отличного настроения. Будьте счастливы! Удачи вам!

Оставайтесь с нами.

Редакция.

Звёздный серпантин

Гороскоп на 2005 год

ОВЕН

Овнам в 2005 году предстоит занять более высокую ступеньку на служебной лестнице. Знайте: сейчас не время выступать соло, пора найти сильного, активного партнера. Приглядитесь в первую очередь к Стрельцам и Скорпионам, не забывайте также о Львах, Раках и Рыбах.

В январе возможно начало красивого пленительного романа. Но не слишком увлекайтесь: в феврале–марте чувства придется заморозить – из-за непредсказуемости возлюбленного и слишком большого объема работы, с которым придется справляться в одиночку. В первой половине марта и середине сентября необходимо заняться делами семьи, требующими большой активности и пробивной силы. В августе, особенно с 10-го по 13-е число, возникнет ощущение, будто события выходят из-под контроля, а окружающие скрывают свои истинные чувства. Осенью придется встретиться с людьми, с которыми вы расстались, казалось бы, навсегда, обсуждать проблемы, которые удалось забыть. Вы будете страдать от дефицита сил, времени, свежих идей. Сделайте паузу: после 10 декабря начнется новая полоса деловой активности.

ТЕЛЕЦ

Тельцов ждут яркие, просто фантастические события, особенно в компании Близнецов, Дев и Козерогов. А любые неприятности рано или поздно все равно приведут к успеху! Правда, выкладываться придется по полной, но ведь Тельцам не привыкать к упорной работе. В начале января вы вправе ожидать всевозможных подарков судьбы. Нечаянно нагрянув, любовь продлится недолго, до середины января, – причем вы сами станете инициатором разрыва. Но если захотите вернуть свою половинку – в вашем распоряжении середина марта и вторая половина июля. В начале марта ни в коем случае не переезжайте и не подписывайте документы о купле-продаже квартиры. В апреле–мае вы на хорошем счету у руководства и можете рассчитывать на прибавку жалованья. Октябрь спровоцирует конфликты с человеком противоположного пола, но, скорее всего, вы сумеете справиться с чувствами. Если нет, в ноябре – декабре вас помирит общее дело или общие родственники. К концу 2005 года при встрече с недругом вам по-прежнему не по себе? Значит, причина вовсе не в разногласиях. Это новая любовь, в которой вы не хотите признаваться!

БЛИЗНЕЦЫ

В январе, феврале и марте Близнецы обзаведутся свитой влиятельных поклонников и поклонниц. Хотите иметь заслуженные завоевания – дружите со Стрельцами и Козерогами, хотите отдохнуть и развлечься – берите в компанию Тельцов и Весов! 25-27 января не поддавайтесь желанию сменить работу и начальника, которого считаете виновником всех бед. Лучше взять отпуск – и на лыжи! В середине февраля вас ждет немало приятных сюрпризов, возможно, удастся наконец решить квартирный вопрос. В марте жизнь приобретет огромную скорость, но, увы, 18-20-го числа дело, на которое вы возлагали большие надежды, застопорится. Приглядитесь к людям, с которыми познакомились с 6 по 20-е марта: вскоре вы измените мнение о них на противоположное. Примерно то же самое предстоит пережить с 17 по 23 июля и с 9 по 14 ноября. Самый романтический период выпадает на конец июня – начало июля. Весьма вероятна дикая страсть, не оставляющая места ничему другому.

РАК

Рак временами будет находиться почти у самой цели... но, не достигнув её, внезапно передумает и решит посвятить себя семье. Немало беспокойства принесут Овны, Львы и Скорпионы. А вот с Рыбами и Водолеями сложатся прекрасные отношения. Летом жизнь потечет легко, плавно и размеренно. Поздней весной и поздней осенью дела будут тормозиться, а начало осени заставит принять необдуманное решение и совершить ошибку. Не спешите в ней признаваться! Куда лучше представить ее как маленькую слабость или уступку обстоятельствам. Самыми радостными месяцами станут январь, март, ноябрь и декабрь. В феврале и апреле стоит выяснять отношения с руководством и деловыми партнерами. В июле советуем пересмотреть отношения с родственниками и друзьями, которые требуют от вас слишком многого. В августе уделите внимание родителям: вероятно, те будут вести себя неадекватно возрасту и состоянию здоровья. А сентябрь – октябрь позволят завязать интересное знакомство или посмотреть на собственного супруга (или супругу) с неожиданной стороны.

ЛЕВ

Лев займется созданием семьи и будет искать способ надежного вложения денег. Раки и Рыбы окажутся верными соратниками, с Овнами, Близнецами и Девами отношения будут складываться напряженно.

Пик ваших возможностей придется на вторую половину года, но первые яркие события развернутся в конце января – начале февраля. Скорее всего, вы окажетесь меж двух огней, но сумеете избежать неприятностей и даже получить выгоду. В конце февраля вас посетит блестящая идея. Не торопитесь немедленно её реализовывать: оттачивайте пока в голове. На рубеже марта и апреля успех принесут активные, целенаправленные действия. В июле ждите большую любовь: можно отдаться во власть чувствам, однако постарайтесь все же сохранить семью, если она имеется. А вот свободным Львам стоит подумать о заключении брака.

ДЕВА

Дева займётся сложными, запутанными делами – и блестяще их распутает, особенно если заручится поддержкой Тельцов и Весов. А вот Близнецы и Стрельцы способны вас подвести.

Время ваших деловых удач – поздняя весна, когда сделать карьеру помогут родственники и соседи. Если в середине февраля или сентября случится событие, которое выбьет вас из колеи, – не паникуйте и не ищите виноватых: очень скоро ситуация нормализуется. До начала марта сведите к минимуму употребление спиртных напитков, иначе в апреле упустите все шансы. С 20 марта по 12 апреля, с 23 июля по 16 августа, с 14 ноября по 4 декабря новые дела застопорятся, зато быстро решатся старые проблемы. Будьте особенно внимательны, работая с документами, и не принимайте никаких деловых предложений. Конец августа окажется на редкость удачным периодом, когда вы легко продвинетесь по служебной лестнице. В начале сентября возможен всплеск любовных чувств. И наконец, во второй половине декабря вас снова посетит любовь, так что предновогодняя суета окажется расцвечена всеми красками весны.

ВЕСЫ

Весы получат многое из того, о чем мечтали, особенную радость доставят дети. Главная же опасность ждет в казино и у игорных автоматов: вам наверняка захочется испытать удачу, и вряд ли судьба будет на вашей стороне. Лучшими попутчиками на грядущий год станут для вас Девы и Козероги.

В начале года Весы рискуют пережить любовную драму или семейный разлад: постарайтесь в это время не расставаться со спутником жизни. С 3 по 10 января стоит позаботиться о семейных накоплениях: положите их в банк. В середине февраля можно познакомиться с человеком, который многое определит в вашей дальнейшей судьбе. Ваш звездный час пробьет летом – в июле и августе желания начнут исполняться, словно по мановению волшебной палочки. К сожалению, в период с 15 по 22 сентября случится событие, которое создаст серьезную проблему с недвижимостью или работой. Конец осени и начало декабря позволят сделать карьерный и профессиональный рывок, а в конце года фортуна поспешит убрать с вашего пути все препятствия.

СКОРПИОН

Скорпион посвятит год расширению кругозора, освоению новых источников информации и способов заработка. Вам захочется новизны во всем. Осторожнее: велик риск вместе с устаревшим и отжившим выкинуть что-то весьма ценное! Поддержку вам готовы оказать Овны и Стрельцы, а поплакать в жилетку лучше Ракам и Львам.

Самое благоприятное время – март – апрель. Встреча с конкурентом или конфликт с начальником может завершиться вашей победой. На рубеже апреля и мая возможны перемены в семье. Именно в этот период можно решить наболевшие вопросы, особенно если вы сумеете не поддаться эмоциям. Следующий пик активности придется на август – сентябрь: главной задачей станет формирование коллектива, команды, которая будет работать под вашим началом. После 20-21 декабря вы способны горы своротить, особенно если ваш деловой партнер также окажется Скорпионом.

СТРЕЛЕЦ

Стрелец займется проблемами друзей, но и близкие окажут вам всемерную поддержку. Прочным окажется союз с Козерогами, Овны помогут установить связи с влиятельными людьми, а Тельцы – зарабатывать деньги.

Свои главные подарки Петух прибережет до конца года: личный и профессиональный успех ждет Стрельцов в октябре – декабре.

В конце января будьте лояльны с коллегами и начальством: велик риск серьезного конфликта. Возможно, с февраля до начала июня вы будете чувствовать себя не в своей тарелке: и здоровье пошаливает, и настроение неважное... Не унывайте: уже с 5-6 июня дела начнут поправляться. Летом постарайтесь быть внимательнее к спутнику жизни, не давайте поводов для ревности. Очень удачными окажутся конец августа – начало сентября: вас могут выбрать на заметную должность, премировать.

КОЗЕРОГ

Козерог весь год будет ходить в любимчиках фортуны. Деньги, слава, успех и любовь ему обеспечены, особенно если он заручится поддержкой Тельцов и Весов.

Лучшее время – сентябрь: в любых начинаниях вам обеспечена поддержка властей земных и небесных. К сожалению, начало года может слегка разочаровать: с января по март придется работать практически впустую, однако в последних числах марта удастся сделать грандиозный рывок. Как раз в это время завяжется увлекательный роман, возможно, он перерастет в прочный союз. До конца мая требуется осторожность в финансовых делах, стоит также позаботиться о сохранности имущества. Полоса успеха придется на первую половину июня, сентябрь, начало октября и первую декаду ноября.

ВОДОЛЕЙ

Водолей переживет несколько бурных любовных историй, может измениться ваше семейное положение. В наступившем году вам будет везти не только в любви, но и в игре: смело можно участвовать в конкурсах и лотереях. Идеальными деловыми и любовными партнерами станут Тельцы и Весы, а Раки и Львы заставят понервничать.

Время расцвета приходится на апрель – май. Конец мая расширит ваши возможности. С конца июля – начала августа возможен застой, лишь после 15-17 ноября вы вернетесь к активной жизни. Декабрь станет месяцем путешествий. Под самый Новый год можете позволить себе дорогой тур за границу – в те места, которые манили с детства.

РЫБЫ

Рыбы могут не стеснять себя в тратах: денег в 2005-м будет хватать с избытком. Возможны перемены у членов семьи. Кроме того, один из родственников способен очень зло подшутить над вами: будьте бдительны! За помощью всегда можно обратиться к Стрельцам, а вот Раки, Львы и Овны могут потрепать нервы.

Лучшее время – март – апрель: в эти месяцы вы будете наслаждаться спокойствием и душевным комфортом, к тому же апрель принесет выгодное деловое сотрудничество. В январе и феврале всяческие предложения посыплются как из рога изобилия. Не пытайтесь реализовать все шансы – надорветесь и все проиграете. Да и в семье начнутся нелады. С середины мая по конец октября могут подвести друзья и коллеги. Семья в это время также под угрозой: измена, как с вашей стороны, так и со стороны второй половинки, способна разнести брак вдребезги. В конце года дела пойдут на лад, однако с 7 по 13 ноября семья вновь окажется на грани разрыва. К счастью, пиковое состояние продлится недолго. Пережив его, вы можете забыть о семейных потрясениях.

"Оракул"

ГИГАНТ-КРОССВОРД

ТАКСИ

Тел. в Ангарске: 65-0000, 61-000-1, 56-00-75

Ответы на гигант-кроссворд — в следующем номере

По горизонтали:

1. Несоразмерность, несоответствие между частями целого. 6. Людям какой профессии был впервые установлен памятник? 10. Золотой резерв ответственных чиновников. 18. Самец утки. 19. Покупка банком векселей. 20. Хождение на открытом воздухе для отдыха. 21. Каменная громада. 22. Приспособления для плавания, надеваемые на ноги. 23. Письменное уведомление (данное капитаном фрахтователю) о полной готовности судна к погрузке или выгрузке. 26. Последний царь Трои. 27. Главный герой какого романа Ф.Достоевского мечтал стать Ротшильдом? 30. Мягкое украинское золото. 33. У какой морской рыбы по бокам головы расположены органы, обладающие электрическими зарядами? 35. Смотрите фото. 37. Прибавление в кошаре. 39. В музее какого норвежского города установлено полярное судно "Фрам"? 41. Картинки со словами. 43. И ядовитая змея, и фигура высшего пилотажа. 44. Мореплаватель и географ, один из основателей и руководителей Русского географического общества. 45. Помещение между потолком и крышей дома. 48. Испортить его – раз плюнуть. 50. Сорняк, так и норовящий в вас вцепиться. 52. Плод какого дерева фаршируют анчоусами? 53. Сорт шоколадных конфет с начинкой из поджаренных орехов в сахаре. 58. Смотрите фото. 60. Гибельный случай. 62. Легендарный воин и бард кельтов. 63. Демонстрация военной силы населению. 65. Подразделение спортивных яхт. 68. Экранизированный рассказ А.Чехова. 69. Шутливое название эмблемы на форменной фуражке моряков. 71. Подпольная партийная кличка "отца всех народов" и "лучшего друга детей". 73. Смотрите фото. 75. "Был бы артиллерист, а пушку мы... бац-бац! И-и-и ... ферштейн?" (роль М.Пуговкина). 77. Колющее оружие. 80. Смотрите фото. 83. Пост у мусульман в течение месяца рамазан. 84. Пузатый сосуд для химических опытов. 85. В греческой мифологии – одна из рек подземного царства, в котором обитали души мертвых. 87. Несовершеннолетний самогон. 92. Сорт винограда – сырье для десертных вин. 94. Стихотворение Б.Пастернака. 97. Скоростной спуск с гор на специальных санях без рулевого управления. 99. Что оборвало жизнь русского промышленника и мецената Саввы Морозова? 100. Этим кушаньем Журавль потчевал Лису в русской народной сказке. 101. Спортсмен с ракеткой.

По вертикали:

1. Высокий детский голос. 2. Утиралка для жирных губ. 3. Любимый цветок в сказках Х.К.Андерсена. 4. Картина М.Врубеля. 5. Сомневающийся союз. 7. Холод от жара. 8. "... в поле не воин" (погов.). 9. Торговая площадь и место народных собраний в древнегреческих городах. 11. Армянский борец против иранского и турецкого ига, не добившийся, увы, помощи от Петра I. 12. Многострадальный петух, попавший в поговорку. 13. Река в Якутии, левый приток Алдана. 14. Приспособление для крепления весла на борту лодки. 15. Пустыня на севере Чили. 16. Военный трофей диких североамериканских индейцев. 17. Сухое слоеное пирожное с перетяжкой посередине. 24. Как в переводе называлось кафе, в котором встретился Штирлиц со своей женой? 25. Очень яркий крупный метеор. 26. Воздержание от скоромной пищи. 28. У голландского живописца Рембрандта есть картина "Ночной ..." 29. Слесарный инструмент, неразлучный с верстаком. 31. Главное орудие тамады. 32. Пятый чемпион мира по шахматам. 34. Кого считает двоечник, глядя в окно. 36. "Вот ...! Стоял тут некогда собор, а нынче – веха!" (Даниил Хармс). 38. Яровой злак. 40. Место для бильярдных баталий. 41. Русский писатель, "папа" слепого музыканта. 42. Его им же и выбивают. 46. Какая рыба "плавает" на карте Липецкой области? 47. Одна из двух враждующих семей в трагедии В.Шекспира. 49. Виды карликовых берез. 51. Кухонный наждак. 54. Порция сена. 55. Квартира, которая может провалиться. 56. Убор, надеваемый невестой на свою голову. 57. Венгерский народный танец. 59. Передвижение не на своих двоих. 61. Что царь Петр прорубил в Европу? 63. Почетный титул высших военных и гражданских сановников в султанской Турции. 64. Горбатые зайцы. 66. Атрибут настоящего ковбоя. 67. Несгораемый шкаф для хранения ценностей, документов. 70. Завершение беговой дистанции. 72. Что обвивает змея на медицинской эмблеме. Подкожное свиное сало в кусках. 76. Под... ное или выдвижное устройство для от... или закрытия пути на железнодорожне... реездах. 78. Чисто дамский прикид. 79. Часть слова, находящаяся между корнем и окончанием. 80. Охотничья собака. 81. Название какой болезни произошло от латинского слова "удушье"? 82. Комната, предназначенная для занятий. 86. Сельскохозяйственное орудие для выравнивания почвы и разрушения поверхностной корки. 88. Катушка с кинолентой. 89. Отец Индиры Ганди. 90. Время первый раз чистить зубы. 91. Слушаю при разговоре по телефону. 93. Король у Аллы Пугачевой. 95. Эстонский композитор и хоровой дирижер. 96. На берегах какой реки расположен Тамбов? 98. Место, куда кладется ставка в азартных играх.

Ответы на гигант-кроссворд прошлого номера

По горизонтали: 1. Кубок. 4. Кукиш. 6. Коромысло. 11. Стейк. 13. Синяк. 16. Петросян. 17. Компостирование. 18. Антиквар. 19. Доска. 20. Лава. 22. Акри. 24. Токай. 27. Аллопат. 29. Эфес. 32. Опал. 34. Безбожник. 36. Ряска. 38. Дупло. 40. Плазма. 43. Катализатор. 44. Охапка. 47. Степаненко. 50. Водораздел. 53. Корешок. 54. Коринка. 57. Молдаванка. 59. Кооператив. 61. Труппа. 62. Университет. 68. Аммиак. 70. Осада. 71. Иваси. 72. Бундесрат. 73. Флаг. 75. Зола. 78. Актиний. 82. Барак. 84. Охра. 85. Тьер. 86. Брошь. 92. Ридикюль. 93. Калининградская. 96. Гризетка. 97. Торба. 98. Затон. 99. Статуэтка. 100. Турка. 101. Ковка.

По вертикали: 1. Купидон. 2. Батискаф. 3. Крона. 4. Кляп. 5. Штоф. 6. Купель. 7. Рис. 8. Маис. 9. Сто. 10. Овация. 11. Слип. 12. Конь. 13. Свист. 14. Новикова. 15. Корейко. 21. Вылазка. 23. Краинка. 25. Помочи. 26. Остап. 28. Фонда. 30. Юбка. 31. Окно. 33. Трансформатор. 35. Поползновение. 37. Ситец. 39. Прадо. 41. Лен. 42. Микроскоп. 45. Хлороформ. 46. Кар. 48. Ароза. 49. Елена. 51. Олимп. 52. Анкер. 55. Слюна. 56. Стужа. 58. Вар. 60. Еда. 61. Тайга. 63. Небо. 64. Винокур. 65. Рвение. 66. Израиль. 67. "Есть!" 69. Кирза. 74. Лабрадор. 76. Ледостав. 77. Табурет. 79. Альпака. 80. Комикс. 81. Треска. 83. Кукла. 86. Безик. 87. Блюз. 88. Баян. 89. Иглу. 90. Март. 91. Ярка. 94. Ива. 95. Аут.

ПОГОДА

	Пятница, 7 января	Суббота, 8 января	Воскр., 9 января	Понед., 10 января	Вторник, 11 января	Среда, 12 января
Осадки	б/о	б/о	б/о	б/о	б/о	б/о
Атмосферное давление	733 мм	732 мм	732 мм	733 мм	735 мм	735 мм
Ветер	3-8 м/с (С-З)	3-8 м/с (Ю-З)	2-7 м/с (Ю-З)	3-8 м/с (Ю-З)	2-7 м/с (Ю-З)	0-5 м/с (Ю-З)
Температура ночью, °С	–20... –25	–15... –20	–20... –25	–22... –27	–17... –22	–16... –21
Температура днём, °С	–9... –14	–8... –13	–8... –13	–10... –15	–8... –13	–9... –14

Фирма "Пальчики оближешь" проводит

ЮБИЛЕИ
БАНКЕТЫ
ПОМИНКИ

Отдельный зал, приятное обслуживание, большой выбор недорогих вкусных блюд

67-55-60

Газета «Свеча»
Адрес: г.Ангарск, 38 кв-л, 14 дом.
Учредитель — ЧП (свидетельство № 16851).
Главный редактор — Александр Сидоров.

Телефоны редакции
Редактор: 52-67-46, отдел приема объявлений: 52-40-03, корреспонденты: 52-98-12, e-mail: svecha@irmail.ru, отдел рекламы: 52-24-91 (38 квартал), 67-22-94 (8 мр-н).

P.S. За достоверность фактов, объявлений и рекламы отве... авторы.
Газета зарегистрирована в ВСРИ под ПИ № 13-0545. Под... ной индекс — 51520. Отпечатана в ОАО НПО "Облмашп... Иркутск, ул. Советская, 109Б. Подписано в печать в 18.0...
Тираж 16200 . Заказ ...