ТАКСИ «Герат»
52-6666
516-500, 56-46-00
7-я поездка по городу (– 25 руб.)
Набираем водителей с личными а/м

СЛУЖБА ТАКСИ
Кабриолет
56-00-75
7-18-35

ТАКСИ
0-63
7-26-80
Требуются водители с а/м

ТАКСИ «Надежное»
Предъявителю купона скидка 10%
52-76-76

ТАКСИ
5-11111
АВТОЗАПЧАСТИ В КРЕДИТ
Магазин "Сибиряк-Авто"
тел.: 9-58-80
РЕМОНТ АВТОМОБИЛЕЙ
Гарантия 1 год
тел.: 52-97-59, 9-58-80
СибТехСервис

ТАКСИ Волга
529-228
Набираем водителей с а/м
7-я поездка бесплатно

РАСПРОДАЖА Салон «Ремикс»
ЖАЛЮЗИ
вертикальные, горизонтальные, защитные, мультифактурные, рулонные
Ангарск, 278 кв-л (ост. «Горгаз»), д. 2, оф. 205, эт. 2, тел.: 9-19-53

ТАКСИ «Комфорт»
0-87
9-18-95
7-я поездка по городу бесплатно
Набираем водителей с личными а/м

02.01.2003–09.01.2003 ...не меркнет свет, пока горит Цена 6 рублей

АНГАРСКАЯ ГОРОДСКАЯ ЕЖЕНЕДЕЛЬНАЯ ГАЗЕТА
Информационно - рекламный выпуск №1 (738)
Распространяется в розницу и по подписке

КЕРАМИЧЕСКАЯ ПЛИТКА в "Южном" — это класс!!! Успевай, бери у нас! Телефон: 55-62-72

Гена Барков – мастер-парикмахер одного из городских салонов красоты. Однако каждый год в последнюю декаду декабря Гена покидает своих клиентов, облачается в алую бархатную шубу, парчовые рукавицы, белоснежную кучерявую бороду и отправляется к совсем другим клиентам.

В салоне уже привыкли к странному хобби Баркова и без разговоров оформляют ему неделю за свой счет, благо, желающих поработать за него в хлебное предновогоднее время находится достаточно. Для ежегодного превращения в Деда Мороза у Гены имеются две причины.

Новогодние приключения ангарского Деда Мороза

ДЕТИ – НЕ ЦВЕТЫ СЕМЕЙНОЙ ЖИЗНИ, ОНИ – ЕЁ ЗЕРКАЛО

Раньше он был актером в одном южном городе, играл роли романтических героев. Но после известных геополитических перемен белокурому голубоглазому Баркову на юге стало неуютно. По совету друзей он продал свою ташкентскую квартиру и перебрался на постоянное жительство в Ангарск.

Вскоре выяснилось, что в сибирских театрах романтического красавца с юга никто не ждал. Помыкавшись с год без постоянного заработка, Гена махнул рукой и вполне удачно переквалифицировался в парикмахеры. Вот только временами заедает ностальгия по прежней профессии – это первая причина новогодних перевоплощений Баркова.

Другая – его хроническое холостячество. К сорока годам Гена ни разу не был женат, хотя страстно мечтает о семье и особенно о детишках. Вот он и приобщается к семейным радостям, поздравляя с праздником чужих детей.

Визиты в семьи действуют на него по-разному. Одни заставляют остро затосковать о своем одиночестве, другие – с облегчением вздохнуть: все правильно, лучше семь раз отмерить, чем вляпаться в такую вот личную жизнь!

• • •

...Дверь открыл мужчина с толстой шеей и озабоченным лицом. Быстро и деловито сунул в Генин мешок коробку с подарком, не слушая поздравлений Деда, строго скомандовал маячившей сзади жене:

– Выпускай!

Стриженная "ежиком" жена, улыбаясь хищно и недобро, как медуза Горгона, отодвинулась от двери, которую до сих пор придерживала плечом. Из-за двери тут же выскочила девочка с обмотанной вокруг головы мишурой. Увидев Гену, она резко остановилась и медленно попятилась назад.

– Здравствуй, Ниночка, – зарокотал Барков, – вот я и пришел к тебе в гости!

Продолжение на 5 стр.

ООО «Новэк», рег. уд. Гос. ИПН
ЛОМБАРД
10 ЛЕТ БЕЗУПРЕЧНОЙ РАБОТЫ
• К/т «Победа», 2 этаж, с 10 до 19 час., в субб, воскр., с 10 до 18 час., тел.: 52-20-09, без выходных
• ТД «Гефест», 12а мр-н, 2 эт., с 10 до 19 ч. 30 мин., т. 55-56-04, без выходных
ПОСТОЯННЫМ КЛИЕНТАМ и ПЕНСИОНЕРАМ - ЛЬГОТЫ

Фортуна Мебель
Дорого и недорого, но всегда качественно!
Обеденные группы (Дания, Германия)
Ул. Социалистическая, 10, маг. «Рассвет», 2 эт., т. 54-11-80
Китайский рынок, павильон "Мебель", т. 9-85-50

РАСПРОДАЖА
СКИДКИ от Деда Мороза на АВИАБИЛЕТЫ авиакомпании "Сибирь"
"Музей часов", тел.: 52-36-27
Гостиница "Южная", тел.: 54-78-09
Школа искусств №3, т. 550-570

ЭЛИТ ЛАЙН
Жалюзи вертикальные от 280 р.
Окна пластиковые от 2000 р. за 1 м²
Срок изготовления 3-5 дней
Адрес: ул.Жаднова, 2, "АНГАРСК БИЗНЕС ЦЕНТР", оф. 152, тел.: 530-970

ТАКСИ «Круиз»
564-564
КРУГЛОСУТОЧНО

НОВОСТИ | СОБЫТИЯ | ФАКТЫ

Ангарск в 2003 году: не ждать спокойствия или надежды на лучшее?

Вот и заканчивается еще один год – не юбилейный, без особых круглых дат и громких событий. И все-таки он был не совсем обыкновенным. Весной завершился очередной политический цикл, произошла смена муниципальной власти, значительно обновилась городская Дума. Новая команда полна решимости вести глубокие преобразования и реформы. Первые шаги сделаны. Насколько они удачны и последовательны и что ждет нас в ближайшем будущем, рассказал мэр Евгений Канухин 27 декабря на пресс-конференции журналистам, а стало быть, и всем жителям Ангарского муниципального образования.

Паровозу нас не догнать!

"Это нонсенс, – пошутил Евгений Канухин, – что муниципальный бюджет принят за неделю до окончания финансового года". А если говорить серьезно, то бюджетом городские власти стали заниматься практически с первого дня после весенних выборов. Но до конца года приходилось работать и жить в рамках старого, принятого еще прежним руководством города.

Увидевший свет 24 декабря новый бюджет стал родным, кровным детищем новой команды, ее первенцем, а самое главное, первым среди областных муниципалитетов. Ангарские власти предпочитают бежать впереди паровоза навстречу свежему ветру, а не дышать выхлопными газами локомотива.

На развитие города – 155 миллионов рублей

Ключевой задачей на следующий год администрация определила прорыв из стагнации, в которой некоторое время пребывал наш город, к интенсивному развитию в экономике, строительстве, социальной сфере. Уже имеются первые результаты. Например, появились прибыльные предприятия в коммунальном хозяйстве. Это "Водоканал", в недавнем прошлом проблемное, а ныне предприятие, имеющее четкую программу развития. С прибылью сработал многострадальный "Трамвай" и ДРСУ. По мнению Александра Быкова, успешно осуществляется жилищно-коммунальная реформа. За полгода, подчеркнул заместитель мэра, "пилоты" отремонтировали 53 подъезда, тогда как два крупных жилтреста – всего 31. "Пилотные" сантехники вооружены не только гаечными ключами и резиновыми прокладками, но и пейджинговой связью.

Особая задача – благоустройство города, реконструкция площади Ленина, основных улиц и проспектов, внутриквартальных территорий. На все это заложено около 15 миллионов рублей. А в целом бюджет развития города впервые составит 155 миллионов рублей.

Спорт уже стал мешать горожанам?

В грядущем году почти на 30 миллионов рублей увеличено денежное содержание спортивных учреждений. Акцент поставлен на развитие массового спорта. Юные горожане уже заполонили стадион "Ангара". Дошло даже до курьеза. Санэпиднадзор направил представления в мэрию: жалуются, мол, ангарчане, слишком шумно стало на "Ермаке". Но это только начало физкультурно-спортивной активности.

Деньги должны быть прозрачными

Самое главное, удалось справиться с выплатой повышенной зарплаты, не заложенной в бюджет 2002 года. Ангарское муниципальное образование – единственная территория в Иркутской области, не имеющая кредиторской задолженности по заработной плате в бюджетной сфере.

На 50 миллионов увеличено финансирование здравоохранения, но и от медиков потребовали определенных усилий.

– План по платным услугам здравоохранения достаточно высок, – сказала Лидия Суворова, – этим мы ставим цель легализовать те деньги, которые платит население, и направить их на развитие лечебных учреждений.

Лишних рублей не бывает

Впервые в бюджете появилась система грандов. Заложено два миллиона рублей на лучшие проекты в области спорта, культуры, образования и других социальных сферах. У творческих коллективов появится возможность дополнительного финансирования через систему грандов. А это примерно 300 тысяч "лишних" рублей.

Лучше меньше, да больше

Эти немного перефразированные слова известного классика можно применить к кадровой политике нынешних городских властей. Существует утвержденный Думой фонд оплаты труда работников аппарата администрации. Эти деньги можно потратить и на 500 человек, и на гораздо меньшее число сотрудников. Выбран путь сокращения кадров и увеличения зарплаты. Это дало возможность пригласить на работу в мэрию высококвалифицированных специалистов. Особо зам. мэра Лидия Суворова отметила Татьяну Поронову, начальников экономического отдела Нину Яночкину и контрольно-ревизионного Светлану Кажаеву.

Милиция двойного подчинения

Правопорядок всегда был козырной картой выборов любого уровня. Сегодня администрация сделала конкретный шаг, профинансировав на 9 миллионов рублей содержание 50 сотрудников патрульно-постовой службы, которые будут задействованы на улицах города. Формирование подразделения идет полным ходом. И уже в январе, как убежден Евгений Канухин, муниципальные милиционеры приступят к работе. А командиров у них будет два: начальник УВД и мэр Ангарска. Много? Сейчас гораздо больше.

Феминизм по-ангарски

Пожалуй, проблема феминизма в нашем городе успешно решена. В этом можно было убедиться 27 декабря во время последней встречи мэра Ангарска Евгения Канухина с представителями местных средств массовой информации. По правую руку от городской головы восседали два его сподвижника – Андрей Козлов и Александр Быков, а по левую – сразу три женщины-соратницы – заместители Лидия Суворова, Ирина Цыпенко и главный финансист-экономист Татьяна Поронова.

Вопрос под занавес

Каждый из 45 депутатов Законодательного собрания может иметь несколько помощников с неплохим жалованием и определенными льготами. Есть ли они у Евгения Канухина?

– У меня один помощник – мой шофер, – заявил мэр, он же депутат Законодательного собрания, он же заместитель председателя одного из комитетов областного парламента.

Александр Москаль
Фото автора

• 27 ДЕКАБРЯ – ДЕНЬ СПАСАТЕЛЯ

ЗА ПЛЕЧАМИ РОССИЙСКИХ СПАСАТЕЛЕЙ УЖЕ ЦЕЛАЯ ДЮЖИНА ЛЕТ

Накануне нового года свой профессиональный праздник отметили ангарские спасатели. Необходимость в специальной службе, по примеру западных стран, возникла 12 лет назад после землетрясения в Спитаке, когда военные подразделения не были готовы к катаклизмам такого масштаба. И в декабре 1990 года был создан корпус спасателей.

Шесть месяцев назад на базе Присаянского отряда образован Ангарский аварийно-спасательный. Полностью обновились кадры. Молодые парни учатся и работают. По 60–70 раз в месяц выезжают на места происшествий, спасают десятки человеческих жизней, замурованных бронированными дверями или стиснутых искореженными автомобилями. Рискуют своей жизнью, порой неоправданно. Вот недавно попросили вызволить больного человека из закрытой квартиры. Едва спасатель проник в жилище, как почувствовал за спиной тяжелое дыхание, стойкий запах перегара. Проснувшийся пьяный "больной" был явно в недружелюбном настроении. Такие случаи не единичны. Чем подвергать опасности молодых парней, не лучше ли просто ломать двери? И Борис Ханин издал соответствующий приказ: "Ломать! Рисковать спасателями не буду!"

Присаянский поисково-спасательный отряд, возглавляемый заслуженным спасателем России Борисом Ханиным, основан осенью 1992 года. За плечами профессионалов авиакатастрофы, пожар в иркутской гостинице "Сибирь", взрывы ангарских домов, поездки на Сахалин.

Этими ножницами вскрыто немало дверей городских квартир.

Но людей в беде наши спасатели не оставят: ни днем, ни ночью, ни в дождь, ни в мороз. Потому что они – Спасатели.

Александр Дмитриев
Фото автора

16 новогодних подарков от ангарской милиции

Это случилось 15 ноября в седьмом микрорайоне. Жители одной из квартир дома №28 рано утром ушли на работу. Ни сторожевой собаки, ни бдительной кошки у них не было, поэтому сохранность своего имущества доверили дверным запорам. А когда вечером вернулись домой, то долго не могли попасть в свое жилище. В замках кто-то грубо покопался. Неужели воры?

Опасения, к сожалению, оправдались. В квартире был беспорядок. А самое неприятное – отсутствовали некоторые вещи: телефон, посуда, фотоаппарат, золотые украшения. Явные следы хищения. В милицию пострадавшие обращаться не стали. Посчитали, что потери незначительные и вряд ли правоохранительные органы начнут серьезное расследование.

Шли дни, недели, и вот за несколько дней до Нового года потерпевших внезапно вызвали в управление внутренних дел. В кабинете на столе следователя Лауры Гусевой среди прочих вещей находились и предметы, некогда принадлежавшие им, законным хозяевам, а потом ставшие собственностью некоего 24-летнего ангарчанина, скорее всего, любителя наркоты. За плечами злоумышленника 16 несанкционированных посещений чужих квартир.

Александр Москаль

С АНХК снова пытались вывезти украденное топливо

На прошлой неделе в ходе проведения ночного рейда в промышленной зоне АНХК сотрудниками милиции была предотвращена ещё одна крупная кража бензина. Оперативники остановили служебный автобус ПАЗ военизированного газоспасательного отряда комбината. Салон автобуса был полностью укомплектован 30-литровыми канистрами с топливом. Уже в момент задержания машины выяснилось, что бензин ворованный. Всего было обнаружено 66 ёмкостей, а следовательно, с комбината могли вывезти более двух тонн нефтепродукта. Факт задержания будет рассмотрен и проверен специальной комиссией. И если подтвердится, что к краже причастны работники АНХК, их немедля уволят.

Евгений Константинов
Фото Алексея Гундорина

СМЕРТЬ НА РЕКЕ

Полторы недели назад в милицию Ангарска поступило сообщение о том, что на реке Китой, в районе садоводства "Зеленая Поляна", найден труп мужчины. После получения информации в указанное место была направлена следственная группа. О том, что смерть человека наступила в результате криминальных разборок либо нападения неизвестных лиц, свидетельствуют многочисленные следы побоев на теле.

На вид погибшему мужчине 40-45 лет. Установить его личность не удалось. По данному факту возбуждено уголовное дело.

Ирина Мальцева

ОСТОРОЖНО, ПРАЗДНИЧНАЯ ПИРОТЕХНИКА!

Приближаются новогодние праздники, и, как всегда, наш рынок перенасыщен пиротехникой. В любом киоске можно приобрести ракеты, самолетики, жучки, петарды и прочую крайне опасную продукцию. Опасную потому, что зачастую производится она в частных китайских лавочках, и никто за нее ответственности не несёт.

Любая петарда – тот же тол, только расфасованный в мелкую упаковку. И любой взрыв может привести к печальным последствиям. В ноябре этого года в ребенка выстрелили из пиротехнической игрушки, начиненной иглой. Игла попала в печень. К счастью, травма оказалась незначительной.

Особенно опасно, что на всей этой пиротехнике нет вразумительных инструкций по использованию. Что же делать? По возможности не покупайте эти изделия, а приобретайте лишь фейерверки, в безопасности которых вы лично убеждены. Ни в коем случае не берите петарды с коротким периодом горения пускового фитиля. Поджигая его, ребенок может не успеть сориентироваться, и петарда взорвется у него в руках. И еще объясните ребенку, что петарду или хлопушку нельзя подносить близко к уху или лицу, если они не сработали. Не сработавшую пиротехнику надо выбрасывать!

Кроме того, любая пиротехника – это угроза пожара в вашей квартире. Праздничная пиротехника – не спичка, она горит гораздо ярче и интенсивнее. Как порох! Поэтому, прежде чем купить ребенку праздничный фейерверк, тщательно прочитайте инструкцию, научите его пользоваться и ни в коем случае не разрешайте применять ее без вашего присмотра. Тогда ничто не омрачит вам праздник.

Геннадий Симельчук,
помощник начальника управления по делам ГОиЧС г. Ангарска

Угнанную "маршрутку" удалось вернуть в Ангарск

Лишь на несколько минут оставил без присмотра машину водитель маршрутного такси №41, как этим обстоятельством тут же воспользовался угонщик. Он приглядел "Газель" на территории овощной базы (по улице Иркутской), "оседлал" ее и укатил в сторону Усолья-Сибирского. Однако далеко автовору уехать не удалось. На въезде в город инспекторы дорожно-патрульной службы проверяли документы буквально у всех водителей. Этого угонщик и испугался: он не остановился на требование сотрудников ГИБДД и проскочил пост. Началась погоня: сначала по улицам Усолья, а затем – по Московскому тракту. На повороте к Заларям сержанты милиции смогли прострелить правое заднее колесо "Газели", и машина остановилась. В наручниках угонщика привезли в Ангарск, где в отделе милиции ему пришлось подписать заявление о краже "маршрутки".

Евгений Константинов
Фото Юрия Шахматова

ПОДРОБНОСТИ КОММЕНТАРИИ

На Новый год принято подводить итоги минувших 12 месяцев жизни и строить планы еще на 12 месяцев вперед. Всё течет в этой жизни, всё меняется. Хочется надеяться, что к лучшему. Печатное издание – очень подвижный, изменчивый механизм. Каждый день, каждый час газета стремится к развитию. К какому именно и как это происходит? Чем живем мы, издатели самого любимого и массового еженедельника Ангарска?

На протяжении всего года в редакцию приходило множество писем с вопросами, адресованными редактору газеты «Свеча». Позвольте быть немного нескромными и рассказать о тех, кто и как делает эту газету, изо дня в день выплескивая на её страницы свои мысли, надежды и чаяния.

Сегодня, в канун новогоднего праздника и своего 40-летия, редактор газеты "Свеча" Александр Сидоров отвечает на письма наших читателей и ведет разговор о самом Главном – не только о себе любимом, но и о том, что больше всего волнует наших соотечественников. Итак, начнем...

Главный о Главном

– Говорят, праздновать 40-летие мужчина не должен. Как вы относитесь к этой примете и к своему 40-летию вообще?

– Это все придумали женщины, чтобы лишний раз мужики не смогли бы выпить. Но мне в этом смысле повезло. Я родился 31 декабря, а в этот день хочешь не хочешь, а поднять бокал придется. А то, что мне уже сорок... в зеркале так не кажется.

– В этом году газета «Свеча» тоже отмечает свой юбилей – 10-летие. Для истории – капля в океане, а для провинциального печатного издания, да еще частного в придачу – срок немалый. Уже можно подводить некоторые итоги, оглядываться назад и делать выводы, подмечать ошибки и гордиться успехами. Что случилось важного за эти десять лет?

– Все это правильно. Но самое главное сегодня – уже появилось такое твердое ощущение, что "Свеча" – это нечто неотъемлемое для города, как будто она была всегда. И это есть главный успех.

– Как известно, газета не всегда отвечает чаяниям власти, на ее страницах бывают острые выступления, проблемные материалы. Как вам удается ладить с городской администрацией? Как сильно власть давит на газету? Пытаются ли использовать прессу в своих политических целях?

– Прессу всегда используют и для политических, и для других целей. Другое дело как. И если эта самая власть умная, то вряд ли она будет биться с газетой, давить на нее. Дело в том, что газета – это театр, задача которого о чем-то рассказать, что-то показать. Трагедию, комедию и так далее. Люди там и смеются, и плачут. И самое главное – думают.

– Нынешние отношения СМИ и власти становятся похожими на советские. Уж слишком легко журналисты «ложатся» под неё. Как вы думаете, почему?

– Видимо, хочется, вот и "ложатся". Но это уже не журналисты, а известно кто.

– Не кажется ли вам, что почти половина газетной площади отводится рекламе? Кто читает эту рекламу?

– Очень многие. В газете она не так навязчива, как на телевидении. И у людей есть выбор – кому надо, тот пользуется ей.

– Главный редактор «Московского комсомольца» Павел Гусев однажды сказал: «Мой читатель – это житель России». Как бы на этот вопрос о своем читателе ответили вы?

– Наш читатель намного ближе, и это в несколько раз осложняет задачу. Мы рядом, и спрос с нас больший. Это как в семье, образно говоря.

– Что отличает "Свечу" от других газет города и области?

– Я считаю, главное отличие – из кожи вон не быть серой, неинтересной, ненужной. Хотя это очень тяжело.

– В своей газете вы читаете все статьи и заметки?

– Да вы что? Кто прочтет такую толстую газету? А мне тут приснилось, что "Свеча" стала еще толще. Проснулся даже. А потом подумал: "А вдруг...".

– Сказываются ли ваши пристрастия на материалах журналистов? Бывают ли случаи, когда вы снимаете материалы своих авторов, и почему?

– Бывает, и нередко. У газеты ведь тоже своя политика, своя линия, свои пристрастия. Да и отвечать должен я. Значит, и командовать я.

– Можете ли вы сказать о своем коллективе, что это ваша команда, это люди, которые понимают, поддерживают и в трудную минуту не предадут?

– Ну, если я командую, значит это команда. И по крайней мере, я верю, что не предадут. А что, может организовать какую-нибудь разведку?

– Многим известно, что вы – заядлый спортсмен, во всяком случае давно увлекаетесь и занимаетесь футболом и водным спортом. Появление на страницах газеты рубрики «Вездеход» об экстремальных видах спорта и людях, способных преодолеть немыслимые преграды и недостижимые вершины, связано с вашим личным отношением к спорту?

– Во-первых, я плавать не умею, но катамаран спортивный мы приобрели. И пару бурных рек прошли. Во-вторых, в футболе этот страшный тренер не выпускает меня на поле. А так, конечно, я заядлый. Действительно, вот и спортивным обозрениям в газете немало места отведено.

– В последнее время всё чаще в городе стало слышно о спортивной команде по мини-футболу «Свеча». В этом году она даже стала победителем городского чемпионата. Имеет ли какое-то отношение к вам и вашей газете эта команда с одноименным названием?

– Безусловно. Но этот страшный тренер...

– Ваше отношение к женщинам...

– Смотря к каким. А в общем-то не плохое.

– По известной легенде, настоящий мужчина в жизни должен построить дом, вырастить сына и посадить дерево. Как у вас обстоят дела с этими тремя жизненными целями?

– У меня только дочери. Из-за наводнения дом не успел достроить. Может, хотя бы дерево посадить? А впрочем, и первые два пункта еще не поздно успеть.

– Новый год – самое время строить новые планы, ставить новые цели и стремиться к новым достижениям. Какая перспектива у газеты «Свеча»? Что ждет её читателей в 2003 году, чем вы думаете удивить и обрадовать их?

– Вообще все это огромная военная тайна. Кстати, кто это там в дверь стучится? Ах, вот уже и 2003-й появился. Извините, не успел рассказать. Придется вам самим прочитать в наступившем году.

Послесловие. *Родиться 31 декабря – праздничный подарок природы. Двойной праздник, двойные надежды и мечты, двойные пожелания счастья, любви и удачи. Не потому ли наш главред на все сто (вернее, на двести) процентов оправдывает дату своего рождения – когда надо защитить, прикрыть собой друга, брата или коллегу, он тверд и надежен, как скала, когда необходимо научить, он внимателен и требователен, работает – всегда за двоих, отдыхает – тоже на полную катушку. Всё – через край, всё и ко всем – только искренне, потому и любим его, потому и работаем вместе.*

С МИРУ ПО НИТКЕ

Дорогие ангарчане!

От всей души поздравляю вас с наступающим Новым 2003 годом и Рождеством!

Пусть Новый год войдет в ваш дом с надеждой и радостью, подарит заветную удачу и большой успех в делах. Объединив усилия, сообща мы сможем сделать наш любимый город чище, уютнее, красивее.

Пусть не иссякнут в вашем сердце радость и любовь, в душе – мечта и надежда, а в теле – здоровье и бодрость. Будьте счастливы в новом году!

Евгений Канухин,
мэр Ангарского муниципального образования

Уважаемые земляки!

Поздравляю вас с наступающим Новым годом! Сибиряк человек особый – крепкий и немногословный, решение любых проблем ему по плечу. Пусть проблем у вас будет меньше, пусть ваши стойкость и крепость пригодятся в дружбе, любви, сохранении семейных традиций.

Спасибо за помощь в моей работе депутата Государственной Думы. Верю, что вместе мы сделаем нашу жизнь лучше. Счастья вам, здоровья. В семьях – мира и взаимопонимания.

С уважением депутат Государственной Думы Константин Зайцев

Ангарские педагоги получили к Новому году подарок от Правительства

63 работника образования нашего города за плодотворную работу и выдающиеся успехи в воспитании и обучении детей в канун Нового года получили правительственные награды. 27 декабря в администрации педагогам торжественно вручили нагрудные знаки "Почетный работник общего образования" и почетные грамоты. Были здесь учителя, руководители и работники детских садиков, сотрудники Управления образования. О каждом прозвучали теплые и благодарные слова.

Нагрудный знак получила и начальник Управления образования Елена Низиенко. "Мне столько раз приходилось вручать награды, что, казалось, уже выработался иммунитет, – призналась Елена Леонидовна, – не думала, что такой момент может меня взволновать. Но когда получала ее сама – едва сдержала слезы. В такие минуты обычно думаешь не о том, сколько уже отдано сил, сколько сделано, напротив, все мысли о том, что еще предстоит осуществить. Появляются и силы, и желание, и энергия. Сегодня особо хотелось бы сказать о работниках двух городских коррекционных школ, где воспитываются дети с отклонениями в развитии. Работать с ними очень непросто. На это требуется немало душевных сил, ведь такие дети нуждаются в постоянном внимании, чуткости, ласке. Когда бываешь там, потрясает то, с какой материнской любовью и нежностью относятся педагоги к своим подопечным, поэтому им – особая благодарность."

63 награды для одного города – это солидный капитал. По словам Елены Низиенко, стопка с почетными грамотами, приготовленная Главным управлением образования области для Ангарска, была одной из самых высоких. "В канун Нового года, – продолжила Елена Леонидовна, – своим коллегам, всем работникам образования нашего города хочу пожелать в первую очередь здоровья, ведь это залог успешной работы, благополучия в семье – от настроения зависит очень многое, и счастья. А мы со своей стороны постараемся создать для этого все условия".

Ирина Кочнева
Фото автора

Рождественские сюрпризы от "Европейского"

Всего один месяц, с 5 января по 5 февраля, вы сможете принять участие в новой акции ТД "Европейский" – "Волшебный сундучок, или Своя рука – владыка".

Совершив покупку в "Европейском" на сумму от 2003 рублей, вы из "волшебного сундучка" сами достанете билет, где будет обозначен приз, который вы выиграли. Он может быть любым: от коробки конфет, шампанского до электрочайника, великолепного ковра, чудесного светильника, изысканной репродукции – это уже зависит от вашей удачи.

Приобрести необходимый товар вы можете в любом из магазинов "Европейский" (18 микрорайон, ул. К.Маркса, 36, и 22 микрорайон), и с чеками, подтверждающими вашу покупку, милости просим к заветному сундучку в "Европейский", что в 22 микрорайоне.

Начните новый год с приятных покупок и неожиданных сюрпризов. Помните – желающего судьба ведет, а нежелающего тащит.

Снежный городок для микрорайонов открылся раньше всех

Снежный городок, горка и елка, как правило, в Ангарске размещались возле ДК "Современник" и в центре города. В этом году жителям микрорайонов за всеми этими удовольствиями далеко ходить не надо.

27 декабря состоялось торжественное открытие снежного городка в 15 микрорайоне. Здесь установили большую деревянную горку, которая в прошлом году украшала площадь возле стадиона "Ангара", елку предоставило предприятие "Флер", игрушки для новогодней красавицы сделали дети из приюта, который расположен в этом же микрорайоне. Они же выступили и на открытии. Для ребят организовали конкурсы и аттракционы. Бодрящий морозец только подстегивал их активнее бегать, прыгать и соревноваться. На гулянье заглянули и традиционные русские герои – Леший, Дед Мороз с внучкой и персонаж восточных преданий, символ наступающего года – Коза. Главных лиц новогодних празднеств – снежных Деда Мороза и Снегурку поручили изготовить ангарскому художнику Геннадию Неупокоеву, который и сам живет в 15 микрорайоне. Он рассказал, что, пока работал, многие интересовались, что же здесь все-таки будет. Удивление вскоре сменялось одобрительным: "Наконец-то и до нашего забытого уголка цивилизация добралась."

Городская елка откроется 30 декабря, а жители микрорайонов, местная ребятня уже успеют и с горки покататься, и на свою елочку полюбоваться. На главную горку они придут уже физически подготовленными и натренированными.

Олеся Блохина

Китай заинтересован в сотрудничестве с Ангарском?

На прошлой неделе в Ангарске побывала бизнес-делегация из китайского города-побратима Цзинчжоу. В обоих городах сменились главы администраций, и новым руководителям еще не довелось встретиться. Генеральный директор нефтяной компании провинции Ляонин Ли Шуюнь, которая возглавляла делегацию, обратилась к городским властям с просьбой о содействии в переговорах с руководством АНХК - китайская сторона заинтересована в приобретении мазута. На встрече с вице-мэром администрации АМО Ли Шуюнь рассказала о своей компании: ее годовой валовый оборот составляет 4 млн. долларов, в производстве задействованы 150 тысяч сотрудников, компании принадлежит 500 АЗС.

Делегация пробыла в Ангарске всего один день. Сначала гостей познакомили с тремя городскими музеями, затем для них была организована встреча с представителями НК ЮКОС.

Ирина Кочнева

Цены, цены, куда ж вы скачете?

По данным отдела государственной статистики, в последнем месяце 2002 года (в сравнении с ноябрем) в магазинах Ангарска поднялись цены на многие продовольственные товары.

Так, на 17 процентов подорожало сливочное масло, на 8 – подсолнечное. Селедка копченая стала дороже на 3,5 процента, икра лососевая – на 3,8, почти на столько же увеличилась стоимость вареных колбас. Значительно изменились и цены на хлеб, теперь за этот жизненно необходимый продукт горожане платят на 12 процентов больше, чем в ноябре. Чуть дешевле стали полупотрошеные куры (на 2,3 процента) и "ножки Буша" (на 4 процента).

По прогнозам специалистов, в январе 2003 года в целом по стране примерно на 20 процентов подскочит розничная цена на ликероводочную продукцию, марочные отечественные коньяки. Связано это прежде всего с увеличением на 15 процентов ставок акцизов на алкогольную продукцию.

Светлана Данчинова
Фото автора

Все трудовые споры и конфликтные ситуации на предприятиях АМО в этом году были решены мирным путем. Таков самый значимый итог работы трехсторонней комиссии, в которую входят представители ангарского объединения профсоюзов, администрации и Союза промышленников и предпринимателей. Комиссия призвана контролировать законность оформления трудовых отношений и соблюдение условий коллективных договоров. Из 37 муниципальных образований Иркутской области только в 16 созданы и работают трехсторонние комиссии, и лишь в четырех действуют соглашения между участниками – в Иркутске, Ангарске, Саянске и Черемхове.

Заключать трудовые договоры в Ангарске начали и в малом бизнесе

Еще об одном важном достижении говорилось на итоговом заседании 19 декабря – в этом году заключено в 2,5 раза больше трудовых договоров по сравнению с прошлым. К делу активно подключается и малый бизнес. Раньше договоры между работниками и работодателями исправно заключались в основном в бюджетных организациях или на стабильно работающих предприятиях.

На заседании комиссии обсуждался и один из самых болезненных для города вопросов – о квотировании рабочих мест для социально незащищенных групп жителей. Было решено предложить администрации принять постановление, которое бы обязывало работодателей брать на работу инвалидов, выпускников средних и высших учебных заведений, матерей-одиночек и т.п. Планируется, что те, кто откажется это делать, должны будут перечислять установленную сумму, нечто вроде компенсации, либо тому предприятию, которое примет на работу социально незащищенных граждан, либо на счет Центра занятости, либо в городскую казну. Этот механизм и сам вопрос о квотировании рабочих мест – один из самых важных в планах на будущий год.

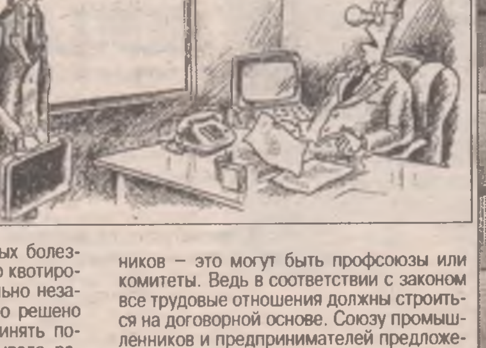

Ангарскому территориальному объединению отраслевых профсоюзов рекомендовано серьезно заняться формированием представительных органов работников – это могут быть профсоюзы или комитеты. Ведь в соответствии с законом все трудовые отношения должны строиться на договорной основе. Союзу промышленников и предпринимателей предложено способствовать созданию внутри организаций таких представительных органов.

Олеся Блохина

Ответ на задание "Шашки" (16 стр.)

Ответ № 1:
1. cd8 fe3
2. da5 ef2
3. ab6 fg1
4. ba7x.

Ответ № 2:
1. fe7 f:d6
2. cd4 a:e5
3. gf6X.

Ответ на кроссворд (16 стр.)

По горизонтали: 1.Самбо. 3.Тайга. 6.Флирт. 11.Гребенщиков. 12.Нега. 14.Итог. 16.Плотник. 17.Блеф. 19.Жрец. 22.Порез. 23.Рюген. 24.Отвал. 25.Валуа. 26.Укос. 27.Анна. 29.Франция. 34.Гюйс. 36.Акын. 37.Инаугурация. 38.Рвань. 39.Злюка. 40.Ясень.

По вертикали: 1.Сиена. 2.Бега. 4."Алеко". 5.Гущин. 7.Ливи. 8.Тсуга. 9."Серп". 10.Скок. 13.Гиляровский. 15.Треугольник. 18.Физалис. 19.Жировка. 20."Оплот". 21.Анчар. 28.Ягуар. 29."Фрам". 30.Ангел. 31.Цирик. 32.Яйца. 33.Гниль. 35.Сион. 36."Аякс".

С МИРУ ПО НИТКЕ

Новогодние приключения ангарского Деда Мороза

ДЕТИ – НЕ ЦВЕТЫ СЕМЕЙНОЙ ЖИЗНИ, ОНИ – ЕЁ ЗЕРКАЛО

Окончание. Начало на 1 стр.

Девочка смотрела на него, как на зубного врача, неожиданно ввалившегося в ее комнату вместе со своей бормашиной.

– Ты, наверное, не узнала меня, – радостно предположил Гена. – Я добрый Дедушка Мороз, приехал к тебе из далекого северного леса. Тебе передают привет мои друзья – зайчик Кеша и белочка Лиза...

Уголки Ниночкиного рта задрожали и поползли вниз.

– Дед Морозов на самом деле не бывает! – еле слышно прошептала она давно ставшую для нее бесспорной истину. Гена почувствовал себя привидением, явившимся невинному младенцу.

– Как же не бывает, когда вот он я! Но прихожу я только к хорошим и послушным детям...

На этом Ниночкиному самообладанию пришел конец, и она громко разрыдалась.

– Все! Хватит! – визгливо закричала мама и, не обращая внимания ни на плачущую дочь, ни на растерянного Деда, обернулась к мужу: – Вот твои выдумки! Ребенок уже взрослый, все прекрасно понимает, и какого черта ты затеял эту муру?

Родительские разборки заставили Ниночку удвоить громкость своего рева.

– Уходите! Уходите отсюда! Нет, подождите! – мама неожиданно легко отшвырнула мужа-бугая в сторону, схватила Деда Мороза за рукав и повела его обратно. – Снимите ваш реквизит!

– Чего? – не понял Гена. Но мама уже развязывала кушак на его шубе. Ниночка перестала плакать и с интересом наблюдала за происходящим.

– Видишь, заинька, это обычный артист, он просто нарядился, как Дед Мороз. – Несмотря на сопротивление Баркова, мама отцепила у него бороду. – Видишь, заинька, мама платит артисту денежки за то, что он к тебе пришел.

Гена остался в валенках и тренировочном костюме. Ниночка смотрела на него с некоторой брезгливостью.

– Ну, раз ты уже большая и в сказки не веришь, вот тебе подарок от папы с мамой! – он присел перед девочкой на корточки и достал из мешка коробку.

– Только от мамы! – сурово поправила та. – Папе нашему на ребенка наплевать, он только глупости всякие придумывать может!

Барков поспешил к выходу. Повеселевшая Ниночка взяла его за руку:

– Дядя, приходи ко мне еще!

Уже из-за двери Гена услышал, как наконец-то объединившиеся родители в два голоса отчитывают дочь:

– Нельзя никого приглашать домой, не спросив разрешения у взрослых!

• • •

Главой семьи, куда Гена пришел в другой раз, был майор – о своем звании он сообщил первым делом, еще в прихожей, крепко пожав Баркову руку.

– Дед Мороз, – представился Гена в ответ.

Майор, видно, только что вернулся со службы – он был в форменных брюках, растянутой майке и изрядно навеселе. Его потное красное лицо лучилось желанием общаться.

– Ну что, давай по маленькой? – интимно понизив голос, предложил он.

– А ребенок-то где? – перевел разговор Барков.

– Ребенок! – обрадовался майор. – Есть у нас ребенок, как же без него! Эй, подлец, выходи! Вера, где там наш подлец прячется?

– Подожди, ты про подарок забыл, – упитанная курносая супруга майора дернула мужа за рукав и ласково улыбнулась Гене.

– Да, подарок! Слышь, Дед, давай сюда мешок, подарок положим, – с этими словами майор выволок из-за шкафа снегокат.

– В мешок не поместится, – развел руками Гена.

На помощь пришла Вера:

– А пусть дедушка на снегокат сядет, как будто на нем из леса приехал, и так вкатится в комнату!

Майор с женой прошли в комнату, а Гена заковылял за ними гусиным шагом, волоча между ног снегокат и стараясь не поцарапать паркет. С трудом перевалившись через небольшой порожек, он увидел тщедушного крошечного пацана лет трех с половиной, стоявшего возле елки, как часовой у Мавзолея. Малыш вытянул руки по швам, высоко подняв подбородок.

– Ну что, давай расскажем Деду Морозу стих! – скомандовал майор. Ребенок молча кивнул.

– Поехали! Здравствуй, Дедушка Мороз, борода из ваты! – торжественно, словно текст гимна, отчеканил майор.

Мальчик смотрел строго перед собой.

– Из ваты... – еле слышно вторил он отцу.

– А подарочки принес, хрен ты бородатый?

– ...датый, – тихим эхом отозвался мальчик.

Майор помнил стихотворение немногим лучше сына, но обладал явным даром импровизации. Почти каждая строчка в его исполнении содержала ненормативную лексику, причем непристойные слова он произносил, понизив голос и бросая выразительный взгляд на Баркова. Мальчик старательно и исправно повторял за отцом окончание каждой строки. Вера прыскала в кулачок и вальяжно тянула:

– Боря, фу! Перестань!

На поздравительную речь Деда Мороза, равно как и на снегокат, мальчик не отреагировал ни единым словом или движением. Зато майор схватил подарок с таким неподдельным восторгом, будто впервые увидел его.

– Вот это да, вот это вещь! Вера, одевай малого, пойдем на улицу, опробуем игрушку!

– Какая улица, – запротестовала Вера, – поздно уже, ребенку спать скоро!

– Ну, Дед, тогда давай с тобой!

– Не могу я, ехать надо, меня машина внизу ждет! – стал отнекиваться Гена.

– Ешкин кот, так ты на машине, как буржуй?

– А как же я в таком виде в трамвае-то поеду?

Майор махнул рукой. Он потерял к Баркову всякий интерес, оделся и с грохотом стал спускаться по лестнице, ухватив под мышкой снегокат. Выходя из подъезда, Гена слышал в темноте его богатырские крики со стороны небольшой снежной горки, на которой офицер катался в компании нескольких подростков.

• • •

На очередной выезд в семью с тремя детьми Гене поставили условие – приходить обязательно со Снегурочкой. Снегурочка для таких случаев у него имелась – Тамара, актриса средних лет из самодеятельного театра-студии. В огромной квартире нового элитного жилого комплекса, куда приехали Барков с Тамарой, легко можно было заблудиться. В прихожей их встретила молодая гувернантка с неприятным пронизывающим взглядом и замогильным голосом. Она проводила пару в гостиную, где следовало подождать хозяйку дома. В гостиной, к немалому своему удивлению, они обнаружили еще двоих артистов – Красную Шапочку, почему-то державшую на руках запеленатую куклу-младенца, и бомжеватого вида Серого Волка. Вскоре, отчаянно качая бедрами, туда же вплыла и сама хозяйка в огненно-красном кимоно.

– Я хочу, чтобы вы все вместе показали детям какой-нибудь спектакль! – объявила она тоном, не терпящим возражений.

– Но мы же не готовились, у нас нет ни декораций, ни реквизита! – опешил Волк.

– Вы артисты, – мечтательно протянула хозяйка и тут же добавила с прежним металлом в голосе. – А значит, должны уметь придумывать по ходу дела! У вас есть пятнадцать минут, чтобы подготовиться, дети пока все равно еще заняты. Да, вон на столике лежат подарки. Не перепутайте: комплект для подводного плавания Денису, детскую энциклопедию Андрею, ювелирное украшение Наташе.

– А зачем вы велели мне прийти с младенцем? – спросила Красная Шапочка.

– Чтоб вам было проще импровизировать, – удивилась ее непонятливости хозяйка. – Это для вас дополнительное действующее лицо!

Десять томов энциклопедии и аквалангс сделали Генин мешок совершенно неподъемным. Но было не до того: вместе с коллегами Барков принялся судорожно сочинять сценарий предстоящего спектакля.

Вскоре гувернантка привела первого ребенка, восьмилетнего Андрея. Он устроился в кресле и принялся обреченно разглядывать гостей. Через некоторое время из коридора послышался приглушенный крик:

– Подождать он, что ли, не может, ваш Дед Мороз! Я на четвертый уровень вышел! Дайте доиграть спокойна-а-а!

Оторванный от компьютера десятилетний Денис тем не менее был водворен в гостиную, развалился на диване и уставился на Баркова, как на врага. Барков почувствовал себя неуютно. Наконец появилась Наташа, барышня лет пятнадцати, с разноцветной татуировкой на предплечье и сверкающими камешками на длинных наманикюренных ногтях, крайне недовольная тем, что ее приравняли к малышам.

Спектакль получился, конечно, далеким от совершенства. Красная Шапочка, которую злой Серый Волк выгнал с ребенком из дома, встретила Снегурочку и пожаловалась ей на свою горькую женскую долю. Снегурочка отвела несчастную к доброму Деду Морозу. Тот вместе со всей компанией отправился к Волку, устыдил и вразумил его, предварительно задобрив новогодним подарком. Волк осознал, и Красную Шапочку пустили обратно в дом.

По окончании спектакля хозяйка, аплодируя высоко поднятыми руками, вышла на импровизированную сцену, повернулась к детям и томно объявила:

– Выступает Андрей М..кин! Бетховен! Десять вариаций на марш Дресслера!

Количество вариаций заставило вздрогнуть и слушателей, и самого исполнителя – уже направившийся к роялю, он вдруг решительно замотал головой:

– Лучше Глинку, "Ты, соловушка, умолкни"!

– Кажется, я уже объявила, что ты будешь исполнять! – жесткий окрик заставил мальчишку покорно умолкнуть.

– А я бы с удовольствием послушал про соловушку! – Серый Волк тоже опасался десяти вариаций. В тот же момент гувернантка сдавленно прошипела:

– Не подрывайте родительский авторитет!

Андрей плохо знал вариации и постоянно сбивался. Мама всякий раз страдальчески морщилась, картинно прикрывала глаза рукой и командовала: "Сначала!"

Когда минут через сорок вариации закончились, хлопали Андрею только артисты.

– Ну вот и все. Концерт окончен! – объявила мама.

– А как же остальные? – удивился Барков.

– Они не станут. У них совсем другие характеры, – доверительно понизив голос, сказала ему мама.

Началась раздача слонов. Денис и Наташа при виде своих подарков оживились, а Андрей грустно взирал на высоченную стопку толстых книг. Когда гости уходили, мальчик спросил Баркова:

– Дедушка Мороз, вы теперь куда идете?

– Других ребяток поздравлять!

– И подарки им давать будете?

– Конечно!

Андрей вдруг бросился в комнату, схватил в охапку несколько книг и, прибежав обратно, стал заталкивать их в мешок.

– Подарите это кому-нибудь еще! А мне дайте другой подарок!

Гена мучительно покраснел. Хорошо, что под бородой этого было не видно. Тут подскочила гувернантка и утащила Андрея за руку.

• • •

Самый солидный заказ в этом году Гена получил от крупного мебельного салона. Два дня подряд вместе со Снегурочкой Тамарой они отслеживали в торговом зале посетителей с детьми, завидев таковых, коршунами бросались к детям, убеждали их что-либо прочитать или спеть, после чего вручали небольшой сувенир от фирмы.

Одно из семейств включало в себя пару родителей, бабушку в норковой шубе до пят и девочку лет пяти с пирожным в руках. Барков витиевато поздравил покупателей с наступающим праздником и наклонился к девочке:

– Ну-ка, отгадай загадку: маленький, удаленький, сквозь землю прошел, красную шапочку нашел!

Девочка смотрела на Гену, не мигая, и молчала.

– Ну же, Оля! – напряглась бабушка. – Вспоминай скорее, что мы летом в лесу нашли?

Оля не произнесла ни звука.

– Подосиновик! – не выдержав, торжествующе воскликнула бабушка.

– Ай да бабушка! Правильно угадала! – похвалил Барков и достал из мешка пластмассовую лошадку. – Вот вам подарок! А ты, Оля, может быть, расскажешь какой-нибудь стишок? Тогда тоже получишь игрушку!

– Оля, детка, давай! Вспомни, ты же знаешь про елочку! Про кролика! Про Бабу Ягу! Про медведя! – наперебой принялись уговаривать девочку родные. Оля молчала как партизан и только запихивала остатки пирожного обеими руками себе в рот.

– Катя, покажи ребенку пример! – потребовала бабушка. Мама послушно затараторила: "Однажды в студеную зимнюю пору..." Следующим, по команде бабушки, выступил папа, фальшиво спевший про маленькую елочку. Оля по-прежнему не издавала ни звука. Семейный концерт продолжался. Мама прочитала стихотворение на английском языке, папа рассказал анекдот. Настроение у всех, кроме девочки, поднималось на глазах. Под конец раздухарившаяся бабушка пустилась в пляс и спела матерную частушку. Тут только Барков заметил, что Оля старательно вытирает лоснящиеся после еды руки о его белоснежную ухоженную бороду.

– Э, нет, детка, так нельзя! – сказал он ей, вытаскивая шелковистые завитки из цепких детских рук.

– Пусть, пусть! – радостно засмеялись взрослые и дружно зааплодировали Оле. А потом потребовали, чтобы Гена вручил ребенку подарок – за находчивость. Барков возражать не стал – очень уж ему хотелось побыстрее избавиться от изрядно надоевшей семейки.

...В саму новогоднюю ночь Гена тоже работает Дедом Морозом – и не потому, что в это время самые высокие ставки, а потому, что встречать праздник все равно не с кем. Но он надеется на лучшее. "В этом году, когда будут бить куранты, я обязательно загадаю желание – провести следующий праздник вместе с собственной семьей. И тогда оно наверняка сбудется!"

Елена Березина

2003 год для ангарчан – год сплошных юбилеев

Хотите верьте, хотите нет, но факт остается фактом: в наступающем

Валерий Алексеев

2003 году каждый ангарчанин отметит свой день рождения. Среди именинников немало юбиляров. Но, пожалуй, самая значительная дата приходится на первый зимний месяц. 21 января исполнится 80 лет замечательному ангарскому поэту,

Евгений Якушенко

прозаику и публицисту **Валерию Алексееву**. Кроме того, ровно полвека судьба Валерия Анатольевича связана с нашим городом.

В мае 60-летие отметит композитор **Евгений Якушенко**, а в июне – 55-летие – бывший ангарчанин, поэт **Владимир Максимов**. О творчестве этих двух юбиляров ежечасно напоминают главные городские часы на центральной площади. В историю Ангарска Якушенко и Максимов навсегда вошли как авторы местного гимна.

55 лет исполнится доктору **Валентину Левченко**. Известного врача-психиатра можно назвать

Сергей Левченко

сверхкоренным ангарчанином. Он родился в поселке Китой за три года до образования города. А еще Валентин Николаевич вполне заслужил звание народного артиста Ангарского муниципального образования. Уж очень прекрасно он поет, даже с Шаляпиным зачастую сравнивают. Его однофамилец **Сергей Левченко** тоже обладает хорошим голосом, правда, использует он свои ораторские способности чаще на политических митингах. Да и предстоящее 50-летие (2 ноября) лидера всех коммунистов области и депутата Государ-

Анатолий Укреинцев

ственной Думы совпадет с самым разгаром избирательной кампании в российский парламент. Будет, наверное, не до праздников: как-никак осенний день четыре года кормит.

Анатолий Чернов

Захлестнет волна круглых и полукруглых дат работников правоохранительных органов. 50 лет исполнится восьмому руководителю ангарской милиции, а ныне начальнику Восточно-Сибирского института МВД генералу **Анатолию Чернову**. 17 июля – 60-летие **Владимира Лелюха**, до недавнего времени возглавлявшего вторую исправительную колонию. Владимир Федорович не только боевой полковник, но и активный политик. Был депутатом городских Советов Новосибирска и Кемеровской области,

Сергей Лежава

пытался даже стать губернатором Иркутской области. 55 лет отметит начальник отдела вневедомственной охраны **Валерий Рыбин**, 45 – главный госавтоинспектор города **Александр Берлин**. 40 – зам. начальника УВД **Сергей Грязнов**. Отпразднует полувековую дату и бывший воспитатель всех ангарских милиционеров **Виталий Ивашко.**

Не упустят своего и представители власти: трехкратный депутат городской Думы **Валерий Кравченко** (60 лет), представитель Ангарска

Евгений Канухин

в областном Законодательном собрании **Анатолий Украинцев** (55 лет), недавний кандидат в мэры АМО **Сергей Лежава** и заместитель мэра **Александр Быков** (им исполнится по 45 лет). А годовщина пребывания у руля муниципальной власти **Евгения Канухина** совпадет с его 40-летием. 12 сентября – 55 лет **Владимиру Путято**. Жизнь депутата горсовета, Думы, Законодательного собрания, а ныне начальника отдела экологии всегда была и остается яркой и активной.

И на женской улице тоже будут юбилейные праздники. Поздравления будут принимать депутат муниципальной Думы двух первых созывов **Вера Жмырева**, известный строитель **Людмила Заяцкая**, советник мэра по вопросам малого предпринимательства **Мария Алехина**, председатель городского суда **Наталья Суханова**. Им исполнится... Впрочем, сведения о возрасте представительниц прекрасного пола замурованы под грифом "Совершенно секретно".

Александр Москаль

Межведомственная комиссия по антитеррористической деятельности Иркутской области дала положительную оценку организации работы по защите Ангарской нефтехимической компании от террористических актов. В состав комиссии вошли помощник полномочного представителя президента РФ по Сибирскому федеральному округу Валерий Халанов, главный федеральный инспектор по Иркутской области Валерий Рябов, руководители ФСБ, УВД и прокуратуры области Владимир Субботин, Александр Россов, Анатолий Мерзляков и другие. Они побы-

В Ангарской нефтехимической компании проведена федеральная проверка

вали на основных объектах компании, познакомились с организацией системы защиты на НПЗ, водозаборе, базе оборудования и других.

Было отмечено, что на АНХК целенаправленно проводится работа по повышению антитеррористической устойчивости производств. Сегодня защитные периметры объектов АНХК, снабженные современной техникой, составляют более 40 километров. Наиболее опасные участки нефтепроводов оборудованы специальными двойными заграждениями, колючей проволокой и радиолучевыми датчиками. Сотрудники СБ совместно с территориальными правоохранительными подразделениями проходят обучение на спецтренингах. По мнению заместителя генерального директора АНХК по безопасности Виктора Боева, компания в достаточной мере защищена от последствий чрезвычайных обстоятельств. В 2003 году планируется провести ряд дополнительных мероприятий по защите компании от возможного совершения терактов.

Оксана Есенина

Ответ на задание "Восьмиконечная звезда" (16 стр.)

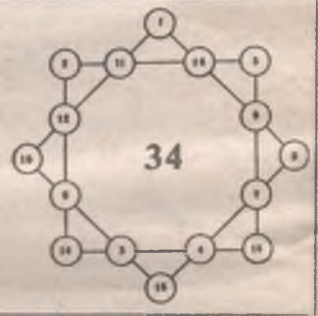

Оказаться в старости никому не нужным, одиноким и заброшенным – можно ли подобрать слова, чтобы передать эту душевную и жизненную трагедию? У каждого пациента Ангарского психоневрологического дома-интерната своя невеселая история.

Ангарский дом-интернат

для пожилых людей признан лучшим в области

Живет здесь поэтесса, которая когда-то решила перебраться к своим обеспеченным детям на Украину, продала здесь все, при-

ехала и оказалась не к месту. Пришлось вернуться. В никуда. Какое-то время жила в общежитии, теперь – в доме-интернате. Здесь завершил свой жизненный путь участник Великой Отечественной войны, которому пришлось пережить фашистский, а затем сталинские концлагеря. Ни семьи, ни детей. И только под 80 лет болезни сломили его. Есть здесь инвалиды с детства, от которых отказались родители, полковник ФСБ, учитель музыки – никто не застрахован от такого поворота судьбы. Казалось бы, духом отчаяния должны быть пропитаны здешние стены. Однако несмотря ни на что, жизнь каждого здесь не только продолжается, но и наполняется новыми заботами, делами, развлечениями – одним словом, приобретает смысл и упорядоченность.

Высочайшую оценку Ангарскому психоневрологическому дому-интернату поставили специалисты областного Управления соцзащиты. Он признан лучшим в области в группе стационарных учреждений областного подчинения. Таковы результаты ежегодного конкурса "Образцовое социальное учреждение года". Это почетное звание наш дом-интернат получает уже второй раз. По словам директора Владимира Александровича Прусского, главная задача его сотрудников – максимально приблизить условия проживания к домашним. Конкурсные показатели – это одно, факты же могут поведать о большем. Целый этаж здесь занимают 25 семейных пар, кто-то зарегистрировался, кто-то живет в гражданском браке. Многие работают и получают за это деньги. Только три года назад оставила работу почтальона Елизавета Николаевна, в этом году ей исполнилось 90 лет. Она и сейчас бодрая, общительная и деятельная. Владимир Александрович, руководитель беспокойного хозяйства, считает, что те, кто всегда в жизни был активным, остается таким до глубокой старости. Гордость дома-

интерната – великолепный зимний сад. 15 лет, со дня основания самого учреждения, за ним ухаживают и сами сотрудники, и проживающие. Правда, нынче они решили упорядочить буйную зелень, заключили договор с предприятием "Флер" и совместно собираются и территорию благоустроить, и зимний сад превратить в произведение дизайнерского искусства.

Изначально дом-интернат был построен как учреждение для ветеранов войны и труда, которые нуждаются в постороннем уходе. И по сию пору он в городе больше известен как Дом ветеранов. С течением времени сюда стали принимать всех престарелых и инвалидов, о которых также некому было заботиться. Ныне это психоневрологический дом-интернат для пожилых и инвалидов. Именно так сейчас именуются большинство учреждений подобного рода. Возможно, это тоже отражение изменений нашей жизни, которая лишь добавляет стрессов, переживаний и нерадостных размышлений.

Уже семь лет работает здесь Владимир Александрович Прусский, четыре года – в должности директора. Сам родом с Украины, профессию выбрал по примеру отца: 20 лет прослужил в армии. Прошел Афганистан. Когда пришло время увольняться на пенсию, а было ему тогда всего 36, сомнений почти не осталось – армию надо оставлять. Развал самой системы – многие военные не и практически никаких гарантий), но и становились объектом нападок и упреков за участие в военных конфликтах. Кроме того,

пришлось столкнуться с абсолютно незнакомым явлением – национальной рознью. Служащий российской армии, у себя на родине он уже не был "своим". Брат служил в украинских войсках, как могли бы развернуться события – предсказать невозможно... Поэтому решил начать новую жизнь – гражданскую. Окончил второй институт, получил образование "менеджер-экономист". Пришел работать в Ангарский дом-интернат. Есть уже и список заслуг, которыми можно гордиться, и, разумеется, планы. Кроме благоустройства и самого здания, и территории, Владимир Александрович мечтает создать здесь организованную, хорошо поставленную художественную самодеятельность. Пока это лишь разрозненные очаги культуры – кто-то прекрасно играет на баяне, у другого – отличный голос. Потребность реализовать себя есть почти у каждого. Важно дать людям возможность проявить свои способности, считает Владимир Александрович, ведь не хлебом единым жив человек. Идей хватает... Любой человек в канун наступающего года мечтает осуществить хотя бы часть задуманного. Поэтому главное пожелание директора и своим подопечным, и коллегам – здоровья. Ощущение радости и счастья появляется в душе само, когда есть работа или занятие, которое приносит удовлетворение, когда есть люди, с которыми приятно общаться и можно поделиться и удачей, и печалью, когда ты кому-то нужен.

Ирина Кочнева
Фото Дениса Чирикова

НОВОСТИ КУЛЬТУРЫ

В канун Нового года в Ангарске открылась удивительной красоты выставка

"Великое озеро. Гордость и боль народная. Перекресток мнений и страстей. Место столкновений больших и малых интересов и... экологических катастроф.

Красота Байкала настолько своеобразна, что далеко не сразу и далеко не каждому она открывается. Чтобы потомкам нашим довелось увидеть чудесное озеро-море, заповедь "не навреди!" должна стать главным призывом каждому человеку, ступившему на священные берега Байкала.

Нельзя допустить, чтобы, спасая мир, красота принесла себя в жертву.

Часто бывая на Байкале, восхищаясь его величественной и неповторимой красотой, мы счастливы тем, что можем хотя бы небольшой частью увиденного поделиться с вами в своих фотографиях".

Елена и Геннадий Курлович

Окончив Ленинградский институт киноинженеров, Елена и Геннадий Курлович собирались оставаться здесь надолго. Но всем сердцем прикипели к Сибири и к сибирякам, к великому Байкалу. Не только сами стали верными поклонниками этого чуда природы, но и своими фотокартинами, слайдофильмами заразили искренней любовью к нему многочисленных зрителей.

приехали по распределению в Ангарск. Они вряд ли

Уже в течение нескольких лет во время отпуска путешествуют супруги по морю на своем катере "Авось", снимая байкальские бухты и острова, заливы и горы...

Байкал, отраженный в фотографиях Елены и Геннадия, удивительно многолик: он бывает мудрым и спокойным, торжественным и величавым, бывает легким и трепетным, игривым и романтичным. Но одно объединяет все картины – этот мир уникален, неповторим.

Выставка "Байкал. Времена года" открылась в выставочном зале городского музея (по улице Глинки, 25) 25 декабря и будет работать в Ангарске весь январь. В экспозиции 118 фотографий, представленных в нескольких сериях: "Байкал", "Аршан", "Ангара", "Кроссполярный перелет из России в Торонто" (Канада) через Северный полюс". Приходите в музей, сделайте подарок своей душе!

Жанна Смольчук
Фото Дениса Чирикова
Материалы предоставлены научным сотрудником музея Ольгой Новокрещенных

Фальшивое Рождество

"Сентиментальные" рождественские традиции на Западе подчас подвергаются жесткой критике. Так, англиканский епископ Кит Саттон в соответствии с новейшими исследованиями библейской исторической науки назвал "поверхностными и фальшивыми" картинки и песенки "о маленьком беспомощном младенце", мать которого на "хорошеньком ослике" прибыла в хлев, "полный миленьких животных". По мнению преподобного, "Иисус был рожден вне брака женщиной из религиозной семьи, со всеми вытекающими отсюда культурными и социальными, тягостными для нее последствиями", а волхвы составляли заговор с целью убийства Богочеловека, и над святым семейством в те дни висела смертельная опасность. Поэтому епископ считает, что для настоящих верующих этот праздник должен наполняться трагическими переживаниями и напряженной духовной борьбой.

Подготовила Ольга Воробьева

• ШОУ-БИЗНЕС • ШОУ-БИЗНЕС • ШОУ-БИЗНЕС

Лада Дэнс призывает женщин в новом году не толстеть

Последние декабрьские деньки популярной певицы Лады Дэнс мало чем отличаются от "суровых" предновогодних будней других популярных артистов. Все как всегда: концерты и съемки, съемки и концерты.

В этом году, например, Лада уже успела сняться в нескольких новогодних программах ОРТ, в одной из которых даже сыграла роль Снегурочки (напарником поп-дивы стал Алексей Глызин, сыгравший Деда Мороза), в "Голубом огоньке" на НТВ. Но, несмотря на предновогоднюю телелихорадку, Лада обязательно найдет время для двух своих ненаглядных крошек: 6-летнего Илюши и 4-летней Лизы. Сейчас, например, заботливая мама немало внимания уделяет поиску подарков, которые детки "заказали" у Деда Мороза. С дочкой все более-менее понятно: она просит, чтобы Дедушка Мороз подарил ей необыкновенную игрушку – золотую рыбку. А вот сынок запросил нечто та-а-акое, что потребует от певицы серьезного напряжения бюджетных средств. И теперь Лада старается Илью потихоньку переубедить. Пока безуспешно.

Кстати, самый "сумасшедший" новогодний подарок, который был в жизни самой певицы, – это оплаченный самолет, который увез ее в другую страну, с морем шампанского "Dom Peregnon" и розами на борту. А по прилету ее ждал еще и романтический ужин при свечах.

Непосредственно новогоднюю ночь Лада встретит со своими родственниками и детьми. Семейная вечеринка, по расчетам певицы, будет продолжаться где-то с десяти вечера и до часу ночи.

2 января, по своему обыкновению, Лада поедет на пару дней в горы покататься на лыжах. Но в этот раз дело обойдется без крутых склонов. Певица до сих пор не может забыть своего прошлогоднего падения, после которого попала в больницу с рваной раной ноги.

Всем женщинам, впрочем, как и самой себе, Лада желает быть в новом году всегда красивыми и любимыми, ни в коем случае не толстеть и модно одеваться.

Королёва станет звездой подиума

Популярная певица и молодая мама Наташа Королёва в новом году может стать новой украинской супермоделью.

А все началось с того, что на прошедшем недавно в Музее имени Пушкина показе "Собрание украинской моды" Наташа оказалась самой заметной и активной его посетительницей. Она с такой тщательностью всматривалась в особенности кроя украинских мастеров моды и так откровенно выражала свой восторг по поводу увиденного, что волей-неволей привлекла внимание ведущих украинских модельеров, присутствовавших на том вечере.

Одна из них, Лилия Пустовит, призналась, что одно только присутствие блистательной Наташи активизировало ее творческую фантазию, и "у нее родилась идея для целой коллекции нарядов, причем весьма экстравагантных".

Если учесть стилевую направленность самой Лилии, то не исключено, что поклонники Наташи Королевой скоро будут иметь возможность лицезреть свою любимицу в тугих корсетах, пышных юбках и черных вуалях. Правда, пока остается неясным, примет ли Королёва предложение модельера. Так и не дав окончательного ответа, певица в сопровождении таинственного незнакомца бесследно исчезла после окончания шоу.

Однако, по имеющейся у нас информации, Королёва, которая в свое время уже дефилировала на показах Валентина Юдашкина, всерьез раздумывает над предложением Лилии.

Ёлка от Ольги Кабо

– К Новому году я обязательно покупаю живую ёлку. А что касается украшений, предпочитаю придерживаться классических канонов. Обычно я каждый год покупаю шары двух цветов: то сочетаю красный и синий, то – красный и золотой. Помимо "большой" елки мы каждый год наряжаем еще одну, "детскую" – для моей дочки Танечки. Дизайн маленькой ёлки Таня придумывает сама. Я ей разрешаю вешать на нее все, что ей нравится: конфеты, игрушки... Когда я была маленькой, Новый год ассоциировался у меня со сказкой, и я хочу, чтобы дочка воспринимала этот праздник точно так же. Поэтому у нас в доме огромное количество гирлянд и фигурки всех традиционных новогодних персонажей: Деда Мороза, Снегурочки, ангелов. Как будут выглядеть наши ёлки в этом Новом году – пока не знаю. Но мы обязательно пойдем по магазинам за новыми украшениями – эта радость у нас еще впереди.

Материалы подготовила Милена Сон

Ответ на логическую задачу "Уайт, Блэк и Браун" (16 стр.)

Предположение о том, что девушка – это Джин Браун, секретарь факультета, быстро приводит к противоречию. На первую реплику секретаря отвечает особа с черными волосами, поэтому волосы Браун не могут быть черными. Но они не могут быть и каштановыми, ибо тогда их цвет соответствовал бы фамилии. Поэтому волосы Браун могут быть только белыми. Такое заключение означает, что профессор Блэк имеет каштановые волосы, а профессор Уайт – черные. Но замечание особы с черными волосами вызывает восклицание у профессора Уайта, в силу чего они не могут быть одним и тем же лицом.

Таким образом, нам не остается ничего другого, как предположить, что Джин Браун – мужчина. Волосы профессора Уайта (или Уайт) не могут быть белыми (ибо тогда их цвет соответствовал бы его или ее фамилии), не могут они быть и черными, поскольку профессор Уайт ответил особе с черными волосами. Следовательно, они должны быть каштановыми. Если у девушки не каштановые волосы, то профессор Уайт не может быть девушкой. Браун – мужчина, поэтому девушкой должен быть профессор Блэк. Так как ее волосы не могут быть ни черными, ни каштановыми, она должна быть платиновой блондинкой.

Очередной социологический опрос провела Ангарская ГИБДД с целью изучения общественного мнения по предупреждению детского дорожно-транспортного травматизма. Были опрошены 29 мужчин и 71 женщина, имеющие детей.

1. Какие причины дорожно-траспортных происшествий с участием детей-пешеходов вы считаете наиболее распространенными?

Основная часть опрошенных (68%) считает: переход через проезжую часть в неустановленном месте.

2. Какие обстоятельства наиболее способствуют совершению ДТП с участием детей-пешеходов?

31% респондентов ответили: "Неумение предвидеть развитие дорожной ситуации", 28% – "Незнание правил дорожной безопасности", 24% – "Неправильные действия по указанию родителей и других взрослых".

Дети, дорога, безопасность

3. 88% опрошенных считают, что дети и подростки часто попадают в ДТП по причине невыполнения правил дорожного движения взрослыми, с которыми они идут или едут.

4. 93% опрошенных уверены, что в нашем регионе проводится работа по развитию у детей навыков безопасного поведения на дорогах. Обучение производится школьными педагогами в рамках предмета "Обеспечение безопасности жизнедеятельности" – так считают 50% родителей. Ровно столько же думают, что этим занимаются специалисты во время лекций и классных часов.

5. Три четверти опрошенных подчеркнули, что детские дошкольные учреждения и школы недостаточно обеспечены методическими материалами по обучению детей правилам дорожной безопасности.

6. Наш регион не располагает наглядно-материальной базой для обучения – мнение 94% опрошенных. Вместе с тем 54% считают, что организация обучения детей правилам дорожной безопасности достаточно эффективна.

7. Какие профилактические мероприятия по предупреждению детского дорожно-транспортного травматизма проводятся в нашем регионе?

63 голоса набрала операция "Внимание – дети!", 64 человека подчеркнули, что они знакомы с наглядной агитацией, 61 – слышал о проведении конкурсов, викторин, детских праздников, 32 – были свидетелями смотров по безопасности дорожного движения.

8. Мнение 67% опрошенных: средства массовой информации достаточно активно проводят пропаганду безопасности дорожного движения.

9. Довольно высоко оценена профилактическая деятельность ГИБДД. 73% поставили ей положительную оценку, 12% – отрицательную, и всего 15% затруднились с ответом.

Подготовлено по материалам Ангарской ГИБДД

В НОВОМ ГОДУ НОТАРИУСЫ ПОТЕРЯЮТ ДЕНЬГИ

Итак, ситуация с введением пошлин на автомобили старше семи лет стремительно развивается.

Речь идет о попытке изменения принципов налогообложения при приобретении автомобиля по генеральной доверенности. Мера явно направлена на то, чтобы сделать невозможной торговлю по генеральной доверенности или превратить ее в максимально неудобную. Ведь никто не запрещал вам ввозить и продавать автомобили старше семи лет – просто сегодня благодаря стараниям правительства это невыгодно. Видимо, такой подход к делу привел в восхищение самих разработчиков нормативных документов в правительстве, и эти люди решили продолжить изобретать практически запретительные помехи. А мы со своей стороны пытаемся разобраться, почему все так происходит, кому это выгодно и к чему могут привести те или иные законотворческие телодвижения власть имущих.

Итак, продавать автомобиль по доверенности становится невыгодно продавцу. Результат – люди начнут продавать машины, снимая с учета и выплачивая государству 5-процентный налог со сделки. Или найдут другой хитрый способ. И даже несколько. Мы уверены в финансово-юридической гениальности простого россиянина. Наверное, как всегда, выгоду получат органы власти и люди в них, имеющие возможность ускорить и упростить процесс сделки или решить проблему с уже давным-давно заключенными и забытыми сделками.

Обычные автолюбители, с одной стороны, конечно, приобретут уверенность в законности произведенной купли-продажи и восхитительное чувство под названием "отдал долг государству и теперь сплю покойно", но с другой стороны – потеряют в деньгах и в маленьком кусочке свободы распоряжаться личным имуществом. Давайте посмотрим, к чему приведет изменение в порядке уплаты налога на "кубики"; оставим в покое номинальных владельцев сто раз перепроданных "Жигулей" – им и так придется нелегко. На наш взгляд, самое важное будет происходить с профессиональными участниками рынка (перегонщиками) и с теми, кто после введения новых правил сбора налогов будет продавать свою машину. Попытаемся представить себе авторынок после "этого самого"...

Первая выгода. Государство хочет денег и порядка в бумагах. Деньги – те самые 5 процентов. Наверное, горько и обидно видеть, как те деньги, которые могли бы пополнить казну, остаются в карманах автовладельцев. Что ж, вполне понятная досада. Порядок – "каждая машина зарегистрирована на реального владельца" – тоже вполне достижим. Правда, продавцы автомобилей будут вынуждены дольше оформлять документы, но это ничего.

Вторая выгода. Вспомним пресловутые пошлины на иномарки старше 7 лет. Значительно повышаются (по крайней мере в проекте) цены на самые дешевые автомобили, потом растут налоговые сборы со всех автомобилей, затягивается процедура оформления сделки, увеличиваются очереди... При таком раскладе должно сильно упасть количество сделок на вторичном авторынке – просто потому, что смена автомобиля грозит вылиться в небольшое, но крайне интересное шоу – "танец со ста двадцатью справками в пяти инстанциях в очереди из двухсот человек". Как может отреагировать рынок? Воспрянет или придет в упадок?

Во-первых, вторичный рынок выработает институты коллективного противостояния бюрократии – центры по перепродаже автомобилей, которые будут брать на себя всю бумажную работу. Это удобно государству, потому что рынок из тысяч салонов по перепродаже гораздо более управляем, чем рынок из миллионов автовладельцев, потому что собрать налоги с одного автосалона проще, чем с сотни частников.

Во-вторых, может немного уменьшиться объем вторичного авторынка и увеличиться объем первичного. Новый автомобиль будет смотреться привлекательнее. Ведь цены на подержанные автомобили вырастут как минимум на 5 процентов, а с ценами на новые ничего не случится. Может быть, ВАЗ сможет наконец-то справиться со своим кризисом.

И, наконец, самое интересное. Похоже, подготавливается почва для прихода в Россию иностранных производителей. Покупать подержанные машины становится все более невыгодно и неудобно. Отечественные же авто брать уже не очень хочется, что доказывает развитие событий на ВАЗе. Самое время ждать установки в России производственных мощностей от западных производителей.

Антон Скобин

• ЭТО ВАЖНО • ЭТО ВАЖНО • ЭТО ВАЖНО

VIN вам покажет!

По моделям и маркам народ худо-бедно научился распознавать автомобили. Также все знают, что, кроме "имени собственного", все машины имеют свои идентификационные номера. Но мало кому известно, что именно скрывается за той или иной цифрой (буквой), выбитой на кузове авто.

По международным стандартам (ISO 3779-1983), на неотъемной панели несущего кузова (лонжероне рамы) каждого автомобиля должен наноситься идентификационный номер Vehicle Identification Nomber (VIN). Состоит он из трех частей и включает в себя семнадцать знаков. Первая часть (три знака) Word Manufactures Identification (WMI) – международный идентификационный код изготовителя. Вторая часть (шесть знаков) Vehicle Description Section (VDS) – описательная. Третья часть (восемь знаков, причем последние четыре – цифры) Vehicle Identification Section (VIS) – указательная (отличительная);

WMI	VDS	VIS
XXX	XXXXXX	XXXXXXXX
1 2 3	4 5 6 7 8 9	10 11 12 13 14 15 16 17

1 – Географическая зона расположения предприятия-изготовителя;

2 – код страны;

3 – код предприятия-изготовителя;

4–5 – индекс изделия (основные параметры и свойства автомобиля). Выбор знаков, порядок их расположения и структура расшифровки определяется производителем. Неиспользованные позиции в структуре VDS предприятие вправе заполнить знаками, выбранными произвольно;

10–17 – порядковый производственный номер изделия. В том случае, если в состав VIS включено обозначение модельного года или обозначение сборочного завода, то сначала наносится код модельного года, а затем обозначение завода-изготовителя.

Производители не обязаны указывать год выпуска машины (автозаводы США – исключение) и использовать для его обозначения знаки и позиции. Сборка автомобилей происходит, как правило, путем соединения разрозненных частей в единое целое. Стандарт не требует от изготовителей указывать место сборки. И если последние все-таки ставят коды, то они отличаются друг от друга. Исключение – последние четыре позиции, которые должны в обязательном порядке быть цифровыми. В целом же VIN имеет буквенно-цифровую структуру. В состав входят арабские цифры и латинские буквенные символы. Буквы I, Q и O в образовании идентификационной маркировки не используются. Стоит отметить, что предприятие-изготовитель несет полную ответственность за однозначность VIN.

Наносить маркировку на кузов разрешается как в одну строку, так и в две. Но составные части VIN возможно располагать только на одной строке (перенос недопустим). Также составные части должны быть отъединены друг от друга условными знаками, не являющимися цифрами и буквами. (В письменный документ VIN записывается одной строкой без разделительных знаков и промежутков).

Сегодня некоторые зарубежные предприятия продолжают использовать свои традиционные системы маркировки автомобилей. Многие из этих систем имеют значительные отличия от международных стандартов, рекомендующих способ создания VIN. Например, одной из особенностей маркирования машин, произведенных в США для внутреннего рынка, является использование в структуре VIN специального знака – контрольного. Он не несет никакой дополнительной информации об авто и является чисто расчетным символом. Контрольный символ введен в структуры VIN исключительно для повышения защитной степени, препятствующей незаконному изменению идентификационной маркировки, поскольку "перебивка" даже одного символа в заводской маркировке влечет за собой изменение контрольного кода.

Определение контрольного кода автомобиля дает возможность в большинстве случаев устанавливать факт "перебивки" лишь на основе анализа регистрационных документов. Достаточно определить значение контрольного знака и установить несоответствие указанному знаку в VIN. Среди европейских производителей расчетный знак в структуре VIN применяет BMW.

Дмитрий Кузьмин

Магазин "Автозапчасти" АВТОХИМИЯ МАСЛА АККУМУЛЯТОРЫ ЗАПЧАСТИ 22 мр-н, д.1 Т.: 55-82-89

• АВТОЛИК БЕЗ

Вольному воля

Три с половиной года назад мой муж пострадал в ДТП. Спустя два года суд постановил взыскать с обидчика в пользу моего супруга несколько тысяч рублей. Однако виновник аварии нигде не работает и платить отказывается. Как же закон защищает интересы потерпевшей стороны?

Марина Пешкова

Эта проблема решается с трудом. Хотя в законе в принципе соответствующий механизм прописан. Когда суд вынес решение, истек срок на его обжалование и оно вступило в законную силу, оформляется исполнительный лист. Он передается судебному приставу по месту жительства виновника аварии. Согласно закону об исполнительном производстве он должен направить аварийщику письмо с предложением в течение пяти дней добровольно выплатить причитающиеся пострадавшей стороне деньги. В случае отказа и по окончании данного срока чиновник приходит к должнику домой и описывает его имущество. На вещи накладывается арест, и ответчику предоставляют 10 дней на поиски необходимой суммы. В случае неудачи ценности распродаются, и собранные средства передаются истцу. Если у ответчика собственность отсутствует, составляется соответствующий акт. Исполнительный лист направляется на работу гражданина для того, чтобы из его зарплаты ежемесячно вычитали половину в счет долга. Имея дело с официальным безработным, пристав прекращает исполнительное производство. Иные меры по обеспечению интересов частного кредитора российскими законами не предусмотрены. Однако истец по своей инициативе вправе оплатить расходы пристава по розыску денег и имущества, и чиновник продолжит попытки исполнить решение суда.

В год Козы не становитесь козлами!

Новогоднее мнение бывалого автомобилиста

"Не болит голова у дятла"

Пускай не обижаются даже самые обидчивые сотрудники ГИБДД, но именно они напоминают мне эту птицу. Дело в том, что именно инспектора ДПС без устали долбят и долбят нас, автомобилистов, по темечку с тем, чтобы мы, автомобилисты, так и воспринялись умом и сердцем плакатный слоган родом из детства – "Соблюдайте Правила дорожного движения". Воспринять-то мы, конечно, можем, а вот когда дело доходит до самого соблюдения... Тут уж извините-подвиньтесь. Правила правилами, а как ездить – это уж мы сами разберемся. На дороге оно всегда виднее. А недавно вступивший в силу новый Кодекс РФ "Об административных правонарушениях" еще сильнее укрепил наши и без того крепкие (читай – твердолобые) позиции. В новом 2003 году нас голыми руками не возьмешь, кишка тонка! Вынь да положь на стол, дяденька милиционер, весомые доказательства "невинного" выезда на встречную полосу или "случайного" превышения скорости. Где, я вас спрашиваю, аудиовидеостереодоказательства моего неправильного тормозного пути? Подать сюда понятых! Перекрыть все входы и выходы! Ввести план "перехват"... И вообще за рулем был не я, а чеченский террорист, находящийся в розыске. А я требую адвоката, будем забивать стрелку в зале суда. Свободу Юрию Деточкину! No pasaran!

Возвращаясь из загранпоездок в цивилизованные страны, многие наши соотечественники делятся самыми яркими впечатлениями об их жизни. Первое, естественно, – это неоправданная дороговизна качественного спиртного. Второе, исключительно в мужском кругу, – это ограниченность и безнадежность тамошних улиц на предмет наличия на них хорошеньких барышень. И третье, как самое дикое, – это повальное подобострастие водителей перед Правилами дорожного движения и пешеходами. Последний факт повергает нашего человека в полнейший хаос, разрушает остатки сознания и ставит в пожизненный тупик. А вдруг и у нас так будет? Нет, вы только представьте на секунду. Как в страшном сне, в воспаленном мозгу встают фантастические картины повального законопослушания. Абсолютно все трезвы (уже попахивает дурновкусием, не правда ли?). Водители по первому намеку угадывают желания друг друга и пропускают своих коллег, а также пешеходов. Никто и не думает о том, чтобы выехать на "встречку". Такие слова, как "подстава", "подрезать", "поучить лоха", "согнать с полосы" и т.п. напрочь вышли из лексикона. Сплошь и рядом в добрых глазах читается: "пожалуйста", "сделайте одолжение", "ах, простите великодушно"...

Проснись и пой

Чур, чур меня! Это ж надо такому примерещиться. Даже холодный пот прошиб. Нет, у нас такое невозможно. Да мы просто никому не позволим над собой так издеваться. Куда же тогда девать наши богатейшие традиции? Как тогда строить взаимоотношения? Нет уж, давайте лучше по-прежнему. Подчинение на страхе, авторитет на силе, а уважение от крутизны. Не до сантиментов – время такое. Так и будем без счета упрямо гибнуть на дорогах под колесами таких же, как и мы, "крутых". Так и будем, махнув стакан для храбрости не только в новогоднюю ночь, но и в любой апрельский, июльский, октябрьский день, бесстрашно сходиться в лобовой атаке. Пускай бьет рождественским фонтаном водка из артерий, разбавленная нашей горячей кровью, прямо на капоты верных друзей – "мерсов" и "Жигулей".

С начала этого года в Ангарске погибли в ДТП десятки человек, а сотни были ранены. Граждане, зачем такие жертвы? Зачем стрелять по своим из главного калибра? Опомнитесь!

Не нужно жаловаться на заторы и пробки. Главная пробка засела у нас в мозгах. А разрулить этот затор из равнодушия и бескультурья – наша задача. И ни к чему сотрудникам ГИБДД искать самые опасные участки дороги, слепые повороты и зыбкие уклоны – не поможет. Ни дорожные знаки, ни ограничения скорости, ни светофоры не смогут остановить человека, который думает, что он один во Вселенной. Что все, кто находятся вне салона его автомобиля, – ничтожные букашки, хаотично снующие по сибирской тайге в поисках света, тепла и корма. И до тех пор, пока мы в глазах друг друга будем выглядеть насекомыми-однодневками, ни в нашей жизни, ни на улице, ни в душе – нигде не будет светло, тепло и сытно.

А так хочется встретить живым не только Новый год, но и новый день.

Анатолий Куданов

Известие о необходимости регистрировать все генеральные доверенности на машины в налоговой инспекции повергло автовладельцев в шок. Однако черт оказался вовсе не таким страшным, как его размалевали многие средства массовой информации. В действительности порядком уплаты нового транспортного налога, введенного принятой Госдумой в июле 28-й главой второй части Налогового кодекса РФ, предусмотрено вовсе не это. Данный сбор отнесен к числу региональных и вводится в действие законами субъектов Российской Федерации с нового года.

Он заменит собой ныне действующие налоги на пользователей автомобильных дорог (для юридических лиц) и с владельцев транспортных средств (для физических лиц).

За проданное по доверенности авто в 2003 году не забудь заплатить налоги

Год для разборок

Плательщиками признаны граждане и организации, на которых в каждом конкретном случае зарегистрирована та или иная машина. Контроль за его своевременным перечислением водителями призвано осуществлять Министерство по налогам и сборам России в лице своих региональных управлений. Вскоре после январских каникул и до 1 июня 2003-го все собственники начнут получать по почте заказными письмами уже заполненные на компьютере бланки уведомлений. Перевести деньги необходимо до 20 января 2004 года. По меньшей мере полгода – срок более чем достаточный, чтобы найти нужные средства и рассчитаться с государством. Однако по закону владельцем авто и, соответственно, налогоплательщиком считается не только лицо, на чье имя выдан ПТС, но и тот, кто распоряжается легковушкой или грузовиком на основании доверенности.

Мытари-следопыты

Властям прекрасно известно, какое широкое распространение получила в стране практика купли-продажи автомобилей по доверенностям. Они согласны с тем, что ситуация, когда налог должен платить формальный, а не истинный собственник машины, – абсурдна. К сожалению, несмотря на многолетние протесты ГИБДД, в России так и не появился единый реестр нотариально оформленных доверенностей на транспортные средства. Каждая контора в лучшем случае ведет свой личный архив. Между тем значительная часть российского автопарка таким образом успела сменить по нескольку владельцев. В случаях, когда с помощью баз данных по учету транспорта, переданных из ГИБДД, налоговикам не удалось найти нынешнего обладателя движимого имущества, квитанцию отправят тому, чья фамилия вписана в ПТС. Гражданину придется явиться со своей копией доверенности в налоговую инспекцию по месту жительства и предъявить ее ответственному сотруднику. Дальнейший розыск должника проходит без участия бывшего хозяина. Вызывать будут всех участников "бумажной" цепочки, пока не обнаружится искомый водитель. Промелькнувшее в отдельных СМИ известие о том, что вместе с дубликатом документа мытарю следует принести письменное согласие нового владельца платить налог – обычная газетная "утка".

Момент истины

Есть, правда, один нюанс. Налоговики берутся разыскивать водителей, распоряжающихся машиной по доверенности, и освобождать от налога формальных собственников только в том случае, если документ был выписан до 29 июля 2002 года – дня официальной публикации 28-й главы Налогового кодекса и поправок к его уже действовавшим положениям. В остальных случаях вносить деньги обязан только официальный автовладелец. Сумеет ли он договориться с новым хозяином или нет – мытарей не волнует. Таким образом, правительство страны вбило еще один гвоздь в гроб института генеральных доверенностей. С его помощью граждане в том числе избегали уплаты налогов с заключенных сделок. Ведь подобная передача имущества полноценным актом купли-продажи не считается.

Электронный контроль

Важно, что отныне при прохождении техосмотра в ГИБДД больше не станут требовать предъявить квитанции об уплате любых посторонних сборов, как бы они ни назывались. Кроме того, водителю нет нужды переться с квитком и в свою районную налоговую инспекцию. Информация о поступлении транспортного налога придет туда напрямую из уполномоченного банка. В случае недоразумения, если вам повторно пришлют счет с требованием внести деньги, идти надо. Впрочем, возможность накладок практически исключена.

Алексей Девин

Наша справка

Угонщик избавит вас от трат

Автомобили, объявленные в угон, налогообложению не подлежат. В случае, если в переданных мытарям базах данных ГИБДД такая машина числится как по-прежнему находящаяся в собственности владельца, достаточно явиться в налоговую инспекцию и предъявить сотруднику справку из ГАИ о похищении транспортного средства.

Отсутствует необходимость платить налог и у тех, кто пользуется машиной на основании доверенности, выданной юридическим лицом. Фирмы и организации должны перечислять деньги самостоятельно сразу за весь находящийся в их владении автопарк.

Магазин "Автозапчасти" ОФОРМЛЕНИЕ СПРАВОК-СЧЕТОВ 22 мр-н, д.1, Т.: 55-82-89

СПОРТИВНЫЕ НОВОСТИ

С 10 по 12 февраля наша команда примет участие в турнире четырех сборных на Кипре, где проведет два матча. В соперники команде Валерия Газзаева могут достаться сборные Кипра, Румынии или Словакии.

29 марта сборная России на выезде сыграет отборочный матч чемпионата Европы-2004 против команды Албании, 2 апреля летит в Германию на товарищескую игру со сборной этой страны и 30 апреля проводит переигровку отборочного матча чемпионата Европы против сборной Грузии в Тбилиси.

Футбольная сборная России начнет сезон на Кипре

На предсезонных тренировочных сборах футбольный клуб ЦСКА сыграет со сборными Израиля и Финляндии, а также с чемпионом Украины донецким "Шахтером". При этом со всеми соперниками пока достигнута лишь предварительная договоренность.

Поединок с национальной командой Израиля состоится в течение сбора армейцев в этой стране с 17 по 31 января. Также на израильском сборе запланированы встречи с молодежной сборной страны и тель-авивским "Хапоэлем".

На следующем сборе, который пройдет на Кипре со 2 по 14 февраля, красно-синие сыграют со сборной Финляндии. А на заключительном этапе подготовки к сезону в Голландии (20 февраля – 7 марта) ЦСКА померится силами с чемпионом Украины донецким "Шахтером".

Чемпион России московский "Локомотив" в ходе итальянского сбора, который пройдет с 4 по 18 февраля в Чокко, встретится с "Пьяченцей" (5 или 6 февраля), "Фиорентиной" (8-го или 9-го) и "Пармой" (12-го или 13-го). Столичный "Спартак" пока не определился со своими соперниками в межсезонье. Однако уже известно, что на турецком сборе в Анталии (4-26 января) красно-белые проведут три поединка в рамках международного турнира. Ориентировочно команда Олега Романцева сыграет 11, 16 и 17 января.

Московское "Торпедо" в ходе своего первого кипрского сбора в Ларнаке (14-26 января) запланировало два контрольных матча на 20 и 25 числа. Предположительно соперниками черно-белых станут "Спартак-Алания" (Владикавказ) и один из клубов первого российского дивизиона.

Санкт-Петербургский "Зенит" на международном турнире в Анталии встретится с турецким "Денизлиспором" (6 января) и бельгийским "Брюгге" (8 января).

Подготовил Андрей Панин

Дмитрий Лоськов стал лучшим футболистом России 2002 года

Именно об этом говорят итоги официального голосования, проведенного еженедельником "Футбол" среди спортивных журналистов страны.

С 1964 года еженедельник "Футбол" проводит выборы лучшего футболиста страны, и нынешний опрос стал уже 39-м. Существуют аналогичные опросы в газетах "Советский спорт" и "Спорт-Экспресс", но официальным считается только голосование в еженедельнике "Футбол".

Всего лишь в третий раз за всю историю выборов лучшим стал игрок "Локомотива". 28-летний атакующий полузащитник чемпионов России на очень хорошем уровне провел вторую часть сезона и стал одним из главных творцов успеха железнодорожников в этом сезоне. Справедливости ради стоит сказать, что только вторую часть сезона Лоськов провел на высоком уровне, в первой же он не блистал. Но и заиграл он в самый нужный момент, когда "Локомотив" очень нуждался в этом.

Итоги голосования:

1. Дмитрий Лоськов ("Локомотив") – 527 очков (139 первых, 44 вторых, 22 третьих)
2. Сергей Овчинников ("Локомотив") – 296 (52–54–32)
3. Сергей Семак (ЦСКА) – 144 (10–42–30)
4. Ролан Гусев (ЦСКА) – 106 (10–23–30)

Остальные набрали меньше 100 очков.

Андрей Белов

ДЕСЯТКА ЛУЧШИХ ЗАРУБЕЖНЫХ СПОРТСМЕНОВ ГОДА

Стали известны имена десяти лучших зарубежных спортсменов 2002 года. В этот список вошли:

Роналдо (Бразилия, футбол) – признан лучшим футболистом Европы и мира в уходящем году, двумя голами в финале чемпионата мира против сборной Германии обеспечил сборной Бразилии пятый по счету титул чемпионов мировых первенств;

Михаэль Шумахер (Германия, "Формула-1") – выступая за команду "Феррари" (Италия), третий год подряд стал чемпионом мира в "Формуле-1", всего же на его счету 5 побед;

Оле Эйнар Бьорндален (Норвегия, биатлон) – вписал одну из самых ярких страниц на белой Олимпиаде-2002, стал двукратным чемпионом Олимпийских игр;

Оливер Кан (Германия, футбол) – признан лучшим футболистом на чемпионате мира в Японии и Южной Корее, спасал свою команду во всех матчах мирового первенства, однако против Роналдо, забившего ему два мяча в финале ЧМ-2002, был бессилен;

Лэнс Армстронг (США, велосипедный спорт) – во второй раз подряд выиграл одну из престижных велогонок – "Тур де Франс", и это после тяжелой болезни;

Серена Уильямс (США, теннис) – стала лучшей теннисисткой мира, на ее счету многочисленные победы на турнирах Женской теннисной ассоциации (ВТА), в том числе и на соревнованиях из серии Большого Шлема: "Ролан Гаррос" (Франция) и Уимблдон (Великобритания);

Иан Торп (Австралия, плавание) – неоднократно улучшал свои собственные мировые достижения, на чемпионате мира в Японии выиграл четыре золотые медали;

Владимир и Виталий Кличко (Украина, бокс) – в уходящем году дважды защищали свои титулы лучших боксеров мира в супертяжелой категории: Владимир – по версии ВБО, Виталий – по версии ВБА;

Марио Лемье (Канада, хоккей) – после трехлетнего перерыва ветеран заокеанского хоккея вернулся в команду НХЛ "Питтсбург Пингвинз" и, судя по результатам, является абсолютно лучшим в своей команде; в составе сборной Канады выиграл "золото" на Олимпиаде-2002;

Магдалена Форсберг (Швеция, биатлон) – знаменитая шведская биатлонистка в шестой раз стала победительницей Кубка мира по биатлону. После Олимпиады в Солт-Лейк-Сити завершила спортивную карьеру.

Календарь спортивных

ЯНВАРЬ

2-6. Коньки. Чемпионат Европы по многоборью. Херенвен (Голландия).

3. Сноуборд. Кубок мира. Зальцбург (Австрия).

4-5. Лыжные гонки. Кубок мира. Кавголово (Россия).

4-5. Горные лыжи. Кубок мира. Мужчины. Краньска Гора (Словения).

4. Гандбол. Еврокубки. Женщины. 3-й раунд. Первые матчи.

4-23. Гандбол. Лига чемпионов. Женщины. Групповые турниры.

5-6. Сноуборд. Кубок мира. Бад Гаштейн (Австрия).

5-6. Горные лыжи. Кубок мира. Женщины. Бертесгаден (Германия).

5. Шахматы. Матч Каспаров – «Дип Джуниор». Иерусалим (Израиль).

6. Горные лыжи. Кубок мира. Мужчины. Хинтерстодер (Австрия).

8. Волейбол. Кубок ЕКВ. 1/8 финала. Первые матчи

8-12. Биатлон. Кубок мира. Оберхоф (Германия).

10-12. Хоккей. Континентальный кубок. Финал.

10-24. Шахматы. Супертурнир в Вейк-ан-Зее (Голландия).

11-12. Лыжные гонки. Кубок мира. Отепя (Эстония).

11-12. Горные лыжи. Кубок мира. Женщины. Инсбрук (Австрия).

11-12. Горные лыжи. Кубок мира. Мужчины. Шамони (Франция).

11-12. Фристайл. Кубок мира. Тремблан (Канада).

11-12. Коньки. Кубок мира. Солт-Лэйк-Сити (США).

11-12. Спидвей. Личный чемпионат мира. Квалификационные раунды. Боланес (Швеция), Заальфельден (Австрия).

12. Гандбол. Еврокубки. Женщины. 3-й раунд. Ответные матчи.

12-19. Сноуборд. Чемпионат мира. Крейшберг (Австрия).

13-26. Теннис. Австралиан Опен. Мельбурн (Австралия).

14. Горные лыжи. Кубок мира. Мужчины. Адельболен (Швейцария).

15. Волейбол. Кубок ЕКВ. 1/8 финала. Ответные матчи

15-19. Биатлон. Кубок мира. Рупольдинг (Германия).

17-18. Плавание. Кубок мира. Париж (Франция).

17-19. Горные лыжи. Кубок мира. Мужчины. Венген (Швейцария).

17-19. Горные лыжи. Кубок мира. Женщины. Кортина д'Ампеццо (Италия).

17-19. Фристайл. Кубок мира. Лейк-Плэсид (США).

18. Фристайл. Кубок мира. Лаакс (Швейцария).

18-19. Лыжные гонки. Кубок мира. Нове Место (Чехия).

18-19. Коньки. Чемпионат мира по спринту. Калгари (Канада).

20-26. Фигурное катание. Чемпионат Европы. Мальме (Швеция).

20-2 февраля. Гандбол. Чемпионат мира. Мужчины. Португалия.

21-22. Плавание. Кубок мира. Стокгольм (Швеция).

21-26. Бобслей. Чемпионат Европы. Мужчины. Винтерберг (Германия).

23. Регби. Отборочный матч Кубка мира. Тунис - Россия.

23-26. Биатлон. Кубок мира. Антерселья (Италия).

24-26. Сноуборд. Кубок мира. Бертесгаден (Германия).

24-26. Горные лыжи. Кубок мира. Мужчины. Китцбюель (Австрия).

25-26. Плавание. Кубок мира. Берлин (Германия).

25-26. Лыжные гонки. Кубок мира. Оберхоф (Германия).

25-26. Горные лыжи. Кубок мира. Женщины. Марибор (Словения).

25-26. Фристайл. Кубок мира. Ферни (Канада).

25-26. Спидвей. Личный чемпионат мира. 1/2 финала. Инцел (Германия), Красногорск (Россия).

28. Горные лыжи. Кубок мира. Мужчины. Шладминг (Австрия).

27-2 февраля. Теннис. Женщины. Турнир 1-й категории. Токио (Япония).

29-30. Сноуборд. Кубок мира. Сан-Кандидо (Италия).

29 -2 февраля. Фристайл. Чемпионат мира. Дир Вэлли (США).

ФЕВРАЛЬ

1. Сноуборд. Кубок мира. Мюнхен (Германия).

2-16. Горные лыжи. Чемпионат мира. Санкт-Мориц (Швейцария).

3-9. Бобслей. Чемпионат мира среди юниоров. Кёнигзее (Германия).

4-9. Хоккей. Евротур. Шведские игры.

5. Волейбол. Кубок ЕКВ. 1/4 финала. Первые матчи

8-9. Спидвей. Личный чемпионат Европы. 1/2 финала. Стерлитамак.

6-10. Коньки. Чемпионат мира по многоборью. Гетеборг (Швеция).

7-8. Фристайл. Кубок мира. Стимбоат (США).

7-9. Теннис. Кубок Дэвиса. 1 раунд.

8. Регби. Отборочный матч Кубка мира. Россия – Тунис.

8-9. Сноуборд. Кубок мира. Марибор (Словения).

8-9. Лыжи. Кубок мира. Лахти (Финляндия).

8-9. Спидвей. Личный чемпионат Европы. Финал. Уфа (Россия).

10. Волейбол. Чемпионат России. Женщины. Начало второго этапа.

11-16. Скелетон. Чемпионат мира. Нагано (Япония).

12. Волейбол. Лига чемпионов. 1/4 финала. Первые матчи

12. Волейбол. Кубок ЕКВ. 1/4 финала. Ответные матчи

12. Волейбол. Кубок Топ-команд. 1/4 финала. Первые матчи

17-23. Санный спорт. Чемпионат мира. Сигулда (Латвия)

11-23. Бобслей. Чемпионат мира. Мужчины. Лейк-Плэсид (США).

12. Лыжи. Кубок мира. Райт им Винкль (Германия).

13-16. Биатлон. Кубок мира. Холменколлен (Норвегия).

14-16. Прыжки в воду. Этап «Гран-при».

14. Сноуборд. Кубок мира. Турин (Италия).

14-15. Фристайл. Кубок мира. Инаваширо (Япония).

15. Гандбол. Еврокубки. Женщины. 4-й раунд. Первые матчи.

15. Лыжи. Кубок мира. Азьяго (Италия).

15-16. Коньки. Кубок мира. Базелья ли Пину (Италия).

15-16. Спидвей. Личный чемпионат мира. Финал 1-й этап. Саранск (Россия).

18-19. Футбол. Лига чемпионов, 2-й гр.этап. 3-й тур.

19. Волейбол. Лига чемпионов. 1/4 финала. Ответные матчи.

19. Волейбол. Кубок Топ-команд. 1/4 финала. Ответные матчи.

20. Футбол. Кубок УЕФА. 1/8 финала. Первые матчи.

20-23. Биатлон. Кубок мира. Остерсунд (Швеция).

21-23. Прыжки в воду. Этап «Гран-при».

22-23. Горные лыжи. Кубок мира. Мужчины. Гармиш Партенкирхен (Германия).

22-23. Горные лыжи. Кубок мира. Женщины. Сьерра Невада (Испания).

22-23. Фристайл. Кубок мира. Мадарао (Япония).

22-23. Спидвей. Командный чемпионат мира. Финал. Саранск (Россия).

23. Гандбол. Еврокубки. Женщины. 4-й раунд. Ответные матчи.

25-26. Футбол. Лига чемпионов, 2-й гр.этап. 4-й тур.

27. Футбол. Кубок УЕФА. 1/8 финала. Ответные матчи.

27-2 марта. Сноуборд. Кубок мира. Саппоро (Япония).

28-1 марта. Фристайл. Кубок мира. Цлиндлерув Млин (Чехия).

28-2 марта. Фигурное катание. Финал «Гран-при». Санкт-Петербург (Россия).

28-2 марта. Бобслей. Чемпионат мира. Женщины. Винтерберг (Германия).

28-2 марта. Прыжки в воду. Этап «Гран-при».

*Шахматы. Турнир в Линаресе (Испания).

МАРТ

1-2. Гандбол. Еврокубки. Мужчины. 1/4 финала. Первые матчи.

1-2. Горные лыжи. Кубок мира. Женщины. Межев (Франция).

1-2. Горные лыжи. Кубок мира. Мужчины. Йонгпьонг (Южная Корея).

1-2. Фристайл. Кубок мира. Восс (Норвегия).

1-2. Коньки. Кубок мира. Инцель (Германия).

1-2. Волейбол. Кубок ЕКВ. 1/2 финала и финал.

3-16. Теннис. Женщины. Турнир 1-й категории. Индиан Уэллс (США).

6-8. Лыжи. Кубок мира. Осло/Холменколлен (Норвегия).

6-8. Горные лыжи. Кубок мира. Женщины. Аре (Швеция).

7-8. Горные лыжи. Кубок мира. Мужчины. Шига Коген (Япония).

7-8. Сноуборд. Кубок мира. Серре Шевалье (Франция).

7-9. Коньки. Кубок мира. Херенвен (Голландия).

7-9. Прыжки в воду. Этап «Гран-при».

8-9. Спидвей. Личный чемпионат мира. Финал. 2-й этап. Ассен (Голландия).

8-9. Волейбол. Кубок Топ-команд. Женщины. 1/2 финала и финал.

8-9. Гандбол. Еврокубки. Мужчины. 1/4 финала. Ответные матчи.

9. "Формула-1". "Гран-при" Австралии. Мельбурн.

10-16. Теннис. Турнир серии «Мастерс», Индиан Уэллс (США).

11-12. Футбол. Лига чемпионов, 2-й гр.этап. 5-й тур.

12-16. Горные лыжи. Кубок мира. Мужчины. Женщины. Лиллехаммер (Норвегия).

12-16. Сноуборд. Кубок мира. Ароса (Швейцария).

13. Футбол. Кубок УЕФА. 1/4 финала. Первые матчи.

13-16. Прыжки в воду. Этап «Гран-при».

14-16. Легкая атлетика. Чемпионат мира в закрытых помещениях. Бирмингем (Англия)

14-16. Коньки. Чемпионат мира на отдельных дистанциях. Берлин (Германия).

15. Гандбол. Еврокубки. Женщины. 1/4 финала. Первые матчи

15-23. Биатлон. Чемпионат мира. Ханты-Мансийск (Россия).

15-16. Волейбол. Лига чемпионов. Женщины. Финал четырех.

15-16. Волейбол. Кубок Топ-команд. Мужчины. 1/2 финала и финал.

15-16. Спидвей. Личный чемпионат мира. Финал 1-й этап. Берлин (Германия).

15-16. Шорт-трек. Командный чемпионат мира. София (Болгария).

16. Лыжи. Кубок мира. Лахти (Финляндия).

17-30. Теннис. Турнир серии «Мастерс». Майами (США)

17-30. Теннис. Женщины. Турнир 1-й категории. Майами (США).

18-11 апреля. Хоккей. Чемпионат России. Плей-офф.

18-19. Футбол. Лига чемпионов, 2-й гр.этап. 6-й тур.

20. Футбол. Кубок УЕФА. 1/4 финала. Ответные матчи.

20. Лыжи. Кубок мира. Борланге (Швеция).

21-23. Шорт-трек. Личный чемпионат мира. Варшава (Польша).

22-23. Лыжи. Кубок мира. Фалун (Швеция).

22-23. Волейбол. Лига чемпионов. Мужчины. Финал четырех.

15. Гандбол. Еврокубки. Женщины. 1/4 финала. Ответные матчи.

23. "Формула-1". "Гран-при" Малайзии. Сепанг.

23-30. Хоккей с мячом. Чемпионат мира. Архангельск (Россия).

24-30. Фигурное катание. Чемпионат мира. Вашингтон (США).

29. Футбол. Отборочный матч Евро-2004. Албания – Россия.

29-30. Гандбол. Еврокубки. Мужчины. 1/2 финала. Первые матчи.

*Футбол. Старт чемпионата России.

АПРЕЛЬ

3-9 Хоккей. Чемпионат мира среди женщин.

4-6. Теннис. Кубок Дэвиса. 1/4 финала.

5-11. Хоккей. Чемпионат России. Финал плей-офф.

5-13 Керлинг. Чемпионат мира. Виннипег (Канада).

5-6. Гандбол. Еврокубки. Мужчины. 1/2 финала. Ответные матчи. Женщины. 1/2 финала. Первые матчи.

СПОРТИВНЫЕ НОВОСТИ

• ФУТБОЛ

"Семейный" праздник

28 декабря в спортивном зале "Ангара" прошел шестой традиционный турнир по футболу среди ветеранов – воспитанников спортклуба "Ангара". Идея этого турнира принадлежит известному тренеру Петру Дмитриевичу Антонову. Ежегодно в нем принимают участие четыре команды. В этот раз борьбу за победу вели сборные игроков 1947-52, 1953-56, 1957-60 и 1961-65 гг. рождения. Командам, составленным из игроков более старшего возраста, дается фора в несколько голов. В пяти прошлых турнирах неизменно побеждали самые "юные". В нынешних же соревнованиях первое место заняла команда ветеранов 1957-60 гг. рождения.

Лучшим вратарем турнира был признан Александр Дырмовский, защитником – Александр Быков, нападающим – Сергей Коробейников.

Этот турнир – своеобразная встреча старых друзей, праздник "семьи" воспитанников спортклуба "Ангара". Болельщики со стажем могли понаблюдать за игрой своих любимцев – Бориса Дерменева, Владимира Королева, Олега Измайлова (ныне тренера братского "Сибиряка") и многих других. Да и среди зрителей можно было встретить немало известных в прошлом мастеров кожаного мяча.

Сергей Тюнёв
Фото автора

P.S. 31 декабря Петру Дмитриевичу Антонову исполняется 69 лет. Примите наши искренние поздравления! Желаем сибирского здоровья, кавказского долголетия и побольше талантливых учеников!

• ДЗЮДО

21 декабря в Иркутске прошло первенство области по дзюдо среди юношей и девушек 1984-[illegible] г. рождения. По итогам соревнований ангарчанки Татьяна Руцких, Юлия Петрова и Галина Легенкина стали золотыми призерами и получили право на участие в зональном первенстве России.

Победители отправятся на зональные соревнования

Шестеро воспитанников ШВСМ "Победа" – Ульяна Токарева, Наталья Ткаченко, Наталья Васильева, Артем Амгейзер и Анатолий Иванов – стали призерами соревнований.

Марина Новожилова

Спортпрогноз

Итоги прошлого конкурса

Результаты матчей, заявленных в нашем конкурсе: "Мидлсбро" – "Манчестер-Юнайтед" – 3:1, "Вест-Бромвич" – "Арсенал" – 1:2, "Ливерпуль" – "Блэкберн" – 1:1, "Челси" – "Саутгемптон" – 0:0.

Увы, непредсказуемое английское первенство подставило нашим читателям подножку. Победителей в прошлом конкурсе нет.

Новый конкурс

12 января в чемпионате Испании пройдет важный с турнирной точки зрения тур. Лидеры сыграют между собой. "Сельта" (4 место) принимает мадридский "Реал" (3 место), а "Валенсия" (2 место) – "Реал Сосьедад" (1 место). Не блещущая пока "Барселона" (10 место) отправится с гости к "Малаге" (11 место). В английской премьер-лиге 11 января "Манчестер Юнайтед", уступивший в прошлом туре "Мидлсбро", после чего опустился на третье место, встречается в гостях с аутсайдером – "Вест-Бромвичем".

Удастся ли добыть три очка?

	"Свеча"	Эксперт	Читатель
1. "Сельта" – "Реал"	1:1	0:1	
2. "Валенсия" – "Реал Сосьедад"	2:1	0:0	
3. "Малага" – "Барселона"	0:2	1:1	
4. "Вест-Бромвич" – "Манчестер Юнайтед"	0:2	1:2	

Ф.И.О. _____

номер и серия паспорта _____

Вырезанный купон с прогнозом следует отправить по адресу: Ангарск-30, газета "Свеча", либо принести лично до 10 января (включительно). Тот, кто сумеет правильно угадать счет в двух матчах, получит **приз – 50 рублей, в трех – 200 рублей, во всех играх – 500 рублей.**

На сей раз в роли эксперта у нас выступает 8-летний болельщик, однофамилец великого футболиста **Антон Стрельцов.**

• ВОЛЬНАЯ БОРЬБА

Девчонки вышли на ковер

В предновогодние дни в школе "Победа" состоялось очередное первенство области по вольной борьбе среди девочек. В соревнованиях участвовали спортсменки двух возрастных групп: 1987-1989 г. рождения, 1990 г. рождения и младше.

В старшей группе победу одержали Люба Шеварухина, Аня Нигматзянова, Лена Пашкова и Катя Букина. Особенно захватывающими были схватки маленьких девочек, для большинства из них это были первые масштабные соревнования. В итоге высшие награды завоевали Саша Максоева, Катя Петрова, Ира Афанасьева, Саша Модина, Таня Моргачева, Надя Шогхолова и Асмик Елчян.

Светлана Данчинова
Фото автора

Евгений Лаленков – лучший

Состоялось подведение итогов городского конкурса "Лучший спортсмен Ангарска 2002 г". Места распределились следующим образом:

1. Евгений Лаленков – мастер спорта международного класса, участник XIX Зимних Олимпийских игр в Солт-Лейк-Сити (США), победитель и призер Кубков мира по конькобежному спорту. Тренер – Мельников Николай Васильевич.

2. Альбина Хомич – заслуженный мастер спорта России, мастер спорта международного класса по тяжелой атлетике. 2-е место на чемпионате мира в Варшаве, 3-е место на чемпионате Европы в Турции. Тренер – Стариков Андрей Александрович, заслуженный тренер России.

3. Денис Соколов – мастер спорта международного класса по пулевой стрельбе. Победитель чемпионата мира среди юниоров в Финляндии, 2-е место (командное) на чемпионате Европы (Германия). Тренер – Барков Павел Владимирович.

4. Наталья Иванова – мастер спорта международного класса. 3-е место на чемпионате России , 1-е место на Кубке России, 1-е место на международном турнире, участие в чемпионате Европы по вольной борьбе. Тренер – заслуженный тренер России Зайцев Валерий Михайлович.

5. Любовь Волосова – мастер спорта международного класса, 1-е место на первенстве Европы среди юниоров, 2-е место на Кубке мира (командное) по вольной борьбе. Тренер – заслуженный тренер России Зайцев Валерий Михайлович.

6. Алена Рогозинская – мастер спорта России, 2-е место на первенстве Европы по вольной борьбе среди юниоров. Тренер – заслуженный тренер России Зайцев Валерий Михайлович.

7. Андрей Деревцов – мастер спорта международного класса, 2-е место на чемпионате России и 3-е место на Кубке мира по боксу. Тренер – заслуженный тренер России Пруцев Юрий Вячеславович.

8. Татьяна Распутина – мастер спорта, 7-е место на чемпионате мира среди молодежи в беге на 1500 м, победительница первенства России по легкой атлетике. Тренер – Зубков Валерий Николаевич.

9. Алексей Трусов – мастер спорта России, 3-е место на чемпионате мира среди юниоров в лыжных гонках Шоны (Германия). Тренер – Трусов Александр Иванович.

10. Артем Детышев – мастер спорта международного класса, участник Кубков мира по конькобежному спорту, 1-е место на дистанции 10000 м на Кубке мира, дивизион "В".

11. Максим Мордовин – кандидат в мастера спорта, 1-е место на первенстве мира среди кадетов по греко-римской борьбе, победитель международного турнира. Тренер – Хандалов Федор Федорович.

событий 2003 года

6. "Формула-1". «Гран-при» Бразилии. Сан-Паулу.
6-13 Тяжелая атлетика. Чемпионат Европы. Афины (Греция).
7-13. Теннис. Женщины. Турнир 1-й категории. Чарльстон (США).
8-9. Футбол. Лига чемпионов, 1/4 финала. Первые матчи.
10. Футбол. Кубок УЕФА. 1/2 финала. Первые матчи.
11-13. Волейбол. Чемпионат [illegible]. Женщины. Финал.
12-13. Гандбол. Еврокубки. Женщины. 1/2 финала. Ответные матчи.
12-22. Хоккей. Чемпионат мира среди юниоров (до 18 лет). Ярославль (Россия).
14-20. Теннис. Турнир серии «Мастерс», Монте-Карло (Монако).
20. "Формула-1". "Гран-при" Сан-Марино. Имола.
22-23. Футбол. Лига чемпионов, 1/4 финала. Ответные матчи. Кубок УЕФА. 1/2 финала. Ответные матчи.
26. Регби. Super Powers Cup. США - Россия
26-27. Теннис. Кубок Федераций. 1 раунд.
26-27. Гандбол. Еврокубки. Мужчины. Финалы. Первые матчи.
26-11 мая. Хоккей. Чемпионат мира. Финляндия.
26-4 мая. Гандбол. Еврокубки. Мужчины. Финалы.
30. Футбол. Отборочный матч Евро-2004. Грузия – Россия.
*Баскетбол. Чемпионат России. Плей-офф.

МАЙ

1-4. Вольная борьба. Чемпионат Европы. Рига (Латвия).
2-4. Прыжки в воду. Этап «Гран-при».
3-4. Гандбол. Еврокубки. Мужчины. Финалы. Ответныее матчи.
4. "Формула-1". "Гран-при" [illegible]пании. Барселона.
5-11. Теннис. Турнир серии «Мастерс». Рим (Италия).
5-11. Теннис. Женщины. Турнир 1-й категории. Берлин (Германия).
6-7. Футбол. Лига чемпионов, 1/2 финала. Первые матчи.
9-11. Баскетбол. Евролига УЛЕБ. Финал четырех. Барселона (Испания).
9-11. Прыжки в воду. Этап «Гран-при».
10-18. Гандбол. Еврокубки. Женщины. Финалы.
12-18. Дзюдо. Чемпионат Европы. Афины (Греция).
12-18. Теннис. Турнир серии «Мастерс». Гамбург (Германия).
12-18. Теннис. Женщины. Турнир 1-й категории. Рим (Италия).

13-14. Футбол. Лига чемпионов, 1/2 финала. Ответные матчи.
14. Футбол. Кубок России. 1/2 финала.
16-18. Прыжки в воду. Этап «Гран-при».
18. Регби. Super Powers Cup. Китай – Япония.
18. "Формула-1". "Гран-при" Австрии. Шпильберг.
19-25. Теннис. Командный чемпионат мира. Сент-Пелтен (Австрия).
21. Футбол. Финал Кубка УЕФА.
23-25. Греко-римская борьба. Чемпионат Европы. Белград (Югославия).
25. Регби. Super Powers Cup. Россия – Япония. Красноярск.
26-1 июня. Теннис. Ролан Гаррос.
28. Футбол. Лига чемпионов. Финал.

ИЮНЬ

1. "Формула-1". "Гран-при" Монако.
4-7. Хоккей на траве. Клубный чемпионат Европы.
7. Футбол. Отборочный матч Евро-2004. Швейцария – Россия.
15. Футбол. Кубок России. Финал.
15. "Формула-1". "Гран-при" Канады. Монреаль.
18-29. Футбол. Кубок Конфедераций. Франция.
23-6 июля. Теннис. Уимблдон.
27-29. Прыжки в воду. Этап «Гран-при».
28. Регби. Super Powers Cup. Россия – Китай. Москва.
29. "Формула-1". "Гран-при" Европы. Нюргбург.

ИЮЛЬ

6. "Формула-1". "Гран-при" Франции. Невер.
8-13. Волейбол. Мировая лига. Финал. Испания.
10-20. Баскетбол. Чемпионат мира среди юниоров (до 22 лет). Малайзия.
11-20. Баскетбол. Чемпионат Европы среди девушек (до 16 лет). Турция.
11-10 августа. Волейбол. Женщины. «Гран-при»
12. Регби. Super Powers Cup. Китай - США
12-21. Бокс. Чемпионат мира. Бангкок (Таиланд).
13-27. Чемпионат мира по водным видам спорта. Барселона (Испания).
18-27. Баскетбол. Чемпионат мира. Чемпионат Европы среди юношей (до 16 лет). Испания.
18-27. Волейбол. Чемпионат мира среди юношей (до 19 лет). Таиланд.
26. Регби. Super Powers Cup. Япония – США.
19-20. Теннис. Кубок Федераций. 1/4 финала.
20. "Формула-1". "Гран-при" Великобритании. Сильверстоун.
25-3 августа. Баскетбол. Чемпионат мира среди девушек (до 21 года). Дубровник (Хорватия).
26-2 августа. Водное поло. Чемпионат Европы среди юношей. Стамбул (Турция).
29-4 августа. Велоспорт (трек). Чемпионат мира. Шеньжень (Китай).
29-3 августа. Настольный теннис. Молодежный европейский олимпийский фестиваль.
30-3 августа. Плавание. Чемпионат Европы среди юниоров. Глазго (Шотландия).
31-3 августа. Легкая атлетика. Чемпионат России.

АВГУСТ

2-10. Водное поло. Чемпионат Европы среди девушек. Эммен (Голландия).
2-17. Гандбол. Чемпионат мира среди девушек. Македония.
3. "Формула-1". "Гран-при" Германии. Хоккенхайм.
3-17. Волейбол. Чемпионат мира среди девушек (до 18 лет). Кения.
4-10. Теннис. Турнир серии «Мастерс». Канада.
8-18. Водное поло. Чемпионат мира среди юниоров. Наплес (Италия).
11-17. Теннис. Турнир серии «Мастерс». Цинциннати (США).
11-17. Теннис. Женщины. Турнир 1-й категории. Монреаль (Канада).
16-24. Спортивная гимнастика. Чемпионат мира. Анахайм (США).
17. "Формула-1". "Гран-при" Венгрии. Будапешт.
20-24. Велоспорт (трек). Чемпионат мира среди юниоров.
21-31. Универсиада. Южная Корея.
23-30. Волейбол. Молодежный чемпионат мира. Мужчины. Иран
23-31. Легкая атлетика. Чемпионат мира. Париж (Франция).
23-31. Водное поло. Чемпионат мира среди девушек. Калгари (Канада).
23-7 сентября. Гандбол. Чемпионат мира среди юношей. Бразилия.
25-7 сентября. Теннис. Открытый чемпионат США.
28-31. Синхронное плавание. Чемпионат Европы среди юниоров. Андорра.
*Футбол. Суперкубок Европы.
*Футбол. Предварительный раунд Лиги чемпионов.
*Футбол. Предварительный раунд Кубка УЕФА.

СЕНТЯБРЬ

5-14. Баскетбол. Чемпионат Европы. Мужчины. Швеция.
6. Футбол. Отборочный матч Евро-2004. Ирландия – Россия.
6-7. Прыжки в воду. Финал «Гран-при». Китай.
6-14. Волейбол. Чемпионат Европы. Мужчины. Германия.
6-14. Волейбол. Чемпионат мира среди девушек (до 20 лет). Малайзия.
11-14. Вольная борьба. Чемпионат мира. Нью-Йорк (США).
14. "Формула-1". "Гран-при" Италии. Монца.
18-30. Волейбол. Чемпионат мира. Женщины. Турция.
19-21. Теннис. Кубок Дэвиса. 1/2 финала.
19-29. Художественная гимнастика. Чемпионат мира. Будапешт (Венгрия).
19-28. Баскетбол. Чемпионат Европы. Женщины. Греция.
28. "Формула-1". Гран-при США. Индианаполис.
28-6 октября. Дзюдо. Чемпионат мира.
29-5 октября. Теннис. «Кубок Кремля». Москва.
*Футбол. Основной раунд Лиги чемпионов.
*Футбол. Основной раунд Кубка УЕФА.
*Хоккей. Евротур. Кубок «Ческе Пойиштовна» (начало сентября).
*Легкая атлетика. Финал «Золотой лиги» и «Гран-при».

ОКТЯБРЬ

2-5. Греко-римская борьба. Чемпионат мира. Кретей (Франция).
4-12. Фехтование. Чемпионат мира. Гавана (Куба).
5-13. Велоспорт (шоссе). Чемпионат мира. Гамильтон (Канада).
10-22 ноября. Регби. Кубок мира.
12. "Формула-1". "Гран-при" Японии. Сузука.
12-19. Волейбол. Клубный чемпионат мира.
13-19. Теннис. Турнир серии «Мастерс». Мадрид (Испания).
13-19. Теннис. Женщины. Турнир 1-й категории. Цюрих (Швейцария).
14-19. Пляжный волейбол. Чемпионат мира. Бразилия.
17-19. Прыжки на батуте. Чемпионат мира. Ганновер (Германия).
20-26. Теннис. «Санкт-Петербург Опен».
27-2 ноября. Теннис. Турнир серии «Мастерс». Париж (Франция).
*Футбол. Основной раунд Лиги чемпионов.
*Футбол. Основной раунд Кубка УЕФА.

НОЯБРЬ

1-15. Волейбол. Кубок мира. Женщины. Япония.
3-9. Теннис. Мужчины. Парный чемпионат мира.
3-9. Теннис. Женщины. Итоговый турнир ВТА.
9-17. Тяжелая атлетика. Ванкувер (США).
10-16. Теннис. «Мастерс Кап».
16-30. Волейбол. Кубок мира. Мужчины. Япония.
17-19. Прыжки на батуте. Чемпионат мира. Ганновер (Германия).
17-21. Теннис. Кубок Федераций. 1/2 финала и финал.
28-30. Теннис. Кубок Дэвиса. Финал.
*Футбол. Основной раунд Лиги чемпионов.
*Футбол. Основной раунд Кубка УЕФА.
*Футбол. Межконтинентальный кубок.
*Хоккей. Евротур. Кубок «Карьяла» (начало ноября).
*Зимние виды. Этапы Кубка мира

ДЕКАБРЬ

1-14. Гандбол. Чемпионат мира. Женщины. Хорватия.
11-14 Плавание. Чемпионат Европы на короткой воде. Дублин (Ирландия).
*Футбол. Основной раунд Лиги чемпионов.
*Футбол. Основной раунд Кубка УЕФА.
*Футбол. Жеребьевка отборочного турнира ЧМ-2006, Германия.
*Хоккей. Евротур. Кубок «Балтики» в Москве. (Середина декабря).
*Хоккей. Молодежный чемпионат мира. (Конец декабря).
*Зимние виды. Этапы Кубка мира.

Праздничные

Салат "Новогодний"

Картофель 500 г
Соленые огурцы 2 шт.
Майонез 3 ст. л.
Яйца 6 шт.
Сок 1 лимона
Соль

Для украшения: сладкий красный перец

Способ приготовления: отварить картофель, нарезать его кубиками, тщательно перемешать с мелко нарезанными огурцами, заправить солью, соком лимона, майонезом. Смесь выложить на продолговатое блюдо, смоченной в воде ложкой сделать 6 углублений, в которые поставить по одному яйцу тупым концом вниз, полив их майонезом. Из стручков перца вырезать кружочки, покрыть ими верхнюю часть яиц и с помощью спички нанести на перец точки из охлажденного майонеза, чтобы придать яйцам сходство с мухоморами.

Снежная сказка

Нежирный (лучше диетический мягкий) творог, сливки, кокосовая стружка, нежирная сметана, клубника, домашнее бисквитное печенье в форме звездочек-снежинок (диаметром не больше 5-6 см).

Печем обычное бисквитное печенье. Когда остынет, смазываем его сметаной - соком тонким слоем. Ставим минимум на 2 часа в холодильник - чтобы пропитаться.

Творог отжимаем, протираем через сито и взбиваем до пышности. Клубнику мелко-мелко режем. Осторожно смешиваем с творогом, можно еще немного взбить все вместе.

Этой смесью аккуратно покрываем печенье слоем примерно в 1 см. Ставим в холодильник еще на полчасика.

Далее взбиваем сливки. Потом из кондитерского мешочка красиво украшаем сливками наше печенье - изображаем "сугроб". Все это сооружение посыпаем кокосовой стружкой.

Последние две операции лучше делать непосредственно перед подачей - чтобы сливки не осели.

Снежки

500 г творога, 150 г брынзы, 2 стол. ложки мягкого слив. масла,

1 пучок зел.лука + 1 пучок петрушки (хиксы), 2 зубка чеснока, соль по вкусу.

Творог тщательно растереть с маслом до однородной массы, посолить. Мелко порубить брынзу, лук и зелень, чеснок выдавить через чесночницу. Все хорошо перемешать, из готовой массы выкатать шарики и уложить на широкое круглое блюдо, украшенное листьями салата.

Прекрасная закуска!

Настоящий новогодний пирог

Для теста: 2 стакана сметаны, 1,5 стакана сахара, 250 гр. маргарина, щепотка соли, муки – чтоб тесто не было тугим.

Для крема: 3 белка, неполный стакан сахарной пудры.

Замесить не очень крутое тесто, раскатать из него 28 одинаковых палочек (длиной около 26 см), выпечь их.

Приготовить крем: сахарную пудру и белки хорошо взбить. Затем выложить заготовки пирога на доску и смазать кремом.

Палочки выкладывать на тортницу в виде сруба колодца, на углах оставляя зазоры 4 см. Оставшимся кремом "навесить сосульки", чтобы получилось впечатление обледенелого колодца. При подаче на новогодний стол в середину поставить охлажденную бутылку шампанского.

Свинина с ананасами и сыром

Свиную вырезку порезать на порционные куски (не тонкие). Отбить, посолить и поперчить по вкусу. Из банки консервированных ананасов слить сок и замочить в нем свинину (можно на ночь, можно часа на 2-4). Натереть на крупной терке сыр, лучше твердых сортов. На смазанный маслом противень или сковороду выложить свинину, на каждый кусок свинины положить несколько долек ананаса и засыпать сыром. Выпекать в духовке до готовности. Очень вкусно, просто и красиво.

Рождественская индейка

Подготовленную к жарению птицу нафаршировать фаршем (орехи 0,5 кг, чернослив без косточек 0,5 кг, яблоки 0,5 кг, рис 1стакан, соль, перец, шафран). Набив тушку фаршем, зашить нитками брюшко. Индейку смазать смесью из 200 г сметаны, 50 г сливочного масла, 50 г майонеза.

Жарить в духовке 2,5 часа на среднем огне, поливая вытопившимся жиром.

Подавать целой и резать уже за столом.

Поставьте ёлку в "правильное место"!

По восточному гороскопу 2003 год – год Черной, или Водяной Козы. На успех в новом году могут рассчитывать люди с творческой жилкой и богатым воображением. Необходимо встретить Новый год так, чтобы покровительница следующего года оценила празднество в ее честь по достоинству. Как это сделать, учит нас древнекитайское искусство фэн-шуй.

Фэн-шуй – это наука о потоках невидимой энергии (Ци), которая приносит счастье и процветание везде, где она циркулирует и оседает. Для того чтобы эта энергия принесла здоровье и благополучие вашей семье, необходимо создать правильный путь для ее циркуляции. Законы фэн-шуй особенно важны в преддверии Нового года. Ведь как встретишь этот праздник, так и пройдет весь год. Поэтому прислушаемся к советам мастеров фэн-шуй.

Ёлка. Поставив лесную красавицу в "правильное место", можно изменить в лучшую сторону течение вашей жизни. Так, например, если вы хотите, чтобы ёлка укрепила ваши семейные взаимоотношения, то поставьте ее слева от входной двери в комнату, вдоль стены. Новогоднее дерево в дальнем правом углу сделает вашу жизнь ярче и интереснее. Ёлка, расположенная в дальнем левом углу, может укрепить ваше финансовое благополучие, особенно если вы украсите ее обернутыми в фольгу монетками и перевьете ее ветви красными лентами.

Если вы поставите ёлку в южной части комнаты, то вы усилите сектор, отвечающий за славу и признание. Если же вам хочется всего и сразу, поставьте ёлку в угол, отвечающий за самое важное для вас "направление", а в остальных "целевых" углах замените дерево сосновыми или еловыми ветками.

Дом. Согласно фэн-шуй, под Новый год необходимо избавиться от ненужного хлама, то есть очистить дом от застоявшейся энергии. Сосна, кедр, лаванда, герань, орхидея – любимые ароматы Козы. Порадуйте ее ими.

Меню. Какой же рацион рекомендует фэн-шуй в новогоднюю ночь? Следует ограничить пищу, имеющую соленый вкус, морские деликатесы, лук, чеснок, баранину и свинину. Зато приветствуется все сладкое и острое. Хороши орехи и мед, шоколад, блюда из говядины, картофеля, молочные продукты, всевозможные торты и пирожные. Особое внимание уделяется приправам – смело сдабривайте праздничную пищу ароматными специями.

Напитки. Основная черта Козы – упрямство. Учтите, капризная Коза терпеть не может крепких алкогольных напитков, так что их потребление лучше ограничить. А вот изящные слабоалкогольные коктейли идеально соответствуют ее тонкому вкусу.

Свечи. Для встречи 2003 года особое значение будут иметь свечи. Элегантной Козе понравятся свечи нестандартных форм и размеров. Что касается цветовой гаммы, выбирайте желтые и оранжевые свечи, которые помогут расположить к себе окружающих, создадут гармонию. Счастливого праздника!

Игорь Дорохов

Загадка первого числа

А почему Новый год наступает именно первого января? Ведь начинать год можно, в принципе, когда угодно... Я наугад поспрашивала об этом того, другого, третьего – и оказалось, что единого мнения на этот счет нет. Кто говорил, что так установили еще римляне, кто – что просто день начинает прибавляться. Это рождало новые вопросы. Если римляне, то почему тогда декабрь – десятый (дека) месяц, а не двенадцатый? Если он десятый, значит, Новый год должен наступать 1 марта. А день начинает прибавляться после зимнего солнцестояния, 25 декабря... Обратившись к историческим справкам, я узнала, что в разное время Новый год отмечался и на Руси, и в Европе как 1, так и 25 марта, как 23, так и 1 сентября, как в конце декабря – 25-го, так и в самом начале января – первого. И этим датам находятся объяснения – не только астрономические, но и теологические. Дело в том, что традиционно такое важное событие, как начало года, связывалось с событиями в жизни богов, а в христианские времена – с Рождеством Христовым.

В Древнем Риме началом года долгое время считали 1 марта, пока в 45 году до нашей эры Юлий Цезарь не изменил календарь (почему он сейчас и называется Юлианским). Началом года стал самый короткий день года – день зимнего солнцестояния. Его считали победой Сатурна, бога времени, над зимой. Этот праздник назывался сатурналиями. В течение недели римляне пировали без различия сословий, дарили друг другу подарки, избирали шуточного царя сатурналий, устраивали карнавалы. Можно сказать, что это были современные Рождество и Новый год, объединенные воедино. Затем официальным началом стало первое января – начало январских календ, каникул.

В начале IV века в Риме было легализовано христианство. Церковь не одобряла дикие празднества "языческого" бога Сатурна, и поэтому приблизительно в X веке было решено заменить сатурналии Днем Рождения Христа. Так на языческий календарь наложился христианский.

В языческой Руси даты новогодних праздников тесно связаны с историей любви и брака славянских богов – Даждьбога – бога солнца и Марены – богини зимы. 23 сентября, в день осеннего равноденствия, язычники отмечали их первую встречу. 25 декабря, на зимнее солнцестояние, праздновали день Коляды – и день свадьбы Даждьбога и Марены. (На Руси был известен древнеримский календарь, и, возможно, Календы и Коляда не случайно звучат похоже). 1 марта отмечали Новый год на Руси с X века и по 1492 год. "Вздел Ярило Зиму на вилы", – говорили наши далекие предки про этот день. Чтобы

закликать весну, выпекали из теста "жаворонков", "куликов", дети забирались с ними на крыши сараев, на деревья и призывали теплую раннюю весну. Взрослые собирались на пригорках, пели "веснянки", обращаясь к аистам и журавлям: скорее несите на крыльях благодатное весеннее времечко. На берегах рек раскладывали костры, водили хороводы. С крыш домов сбрасывали снег, талою водою поили больных. И, наконец, при всеобщем ликовании сжигали чучело Марены.

И только в 1700 году по приказу Петра I Россия стала вступать в новый год 1 января, как и в Европе, только с разницей в 2 недели – по Юлианскому календарю. Было велено ставить елки не только в домах, но и вдоль "знатных и проезжих дорог, а людям скудным хотя по дереву или ветви над воротами поставить". В городах по случаю начала нового столетия начались массовые народные гулянья, карнавалы и фейерверки. Петр, кстати, и поджег самую первую петарду в ту далекую полночь. И с тех пор наша новогодняя сказка стала зимней. Ее пытались было отменить пришедшие к власти большевики – с 1918 по 1927 год было запрещено отмечать и Новый год, и Рождество, наряжать елку и даже петь про нее песенки. Но традиция эта не прервалась, так как запретить отмечать эти праздники – все равно что запретить вращаться Земле, светить Солнцу, верить в чудо. И сейчас в нашей стране уже не один, а четыре таких праздника: два церковных – католическое и православное Рождество и два светских – просто Новый год и старый Новый год. А почему первого января? Ну, Юлию Цезарю так захотелось...

Подготовила Ольга Воробьева

Ответ на задание "Веселая шарада" (16 стр.)

По горизонтали: 3. Кон-овод. 5. Бал-ласт. 8. Воз-глас. 9. Ком-плот. 13. Кипарис. 15. Кон-соль. 18. Банк-рот. 19. Бал-лада.

По вертикали: 1. Док-лад. 2. Пол-оса. 4. Пат-руль. 6. Бой-кот. 7. Бал-кон. 10. Под-вал. 11. Лик-тор. 12. Кит-ель. 14. Кол-лектор. 16. Бар-хан. 17. Бор-ода.

Ответ на задание "Забавные превращения" (16 стр.)

Коза. Кожа. Рожа. Рожь. Роль. Соль. Соло. Село. Сено. Сени. Пени. Пень. Лень. Лань.

рецепты

Фаршированные окорочка

Можно подавать как горячее и как холодное блюдо.

Для приготовления берем окорочка, только когда будете выбирать, посмотрите, чтобы срез был ровный, а не рваный. Количество штук зависит от ваших возможностей, лучше взять маленького размера, но побольше в количестве. Окорочка помыть, подсушить. Внизу ножки отрезать косточку, чтобы не порвать кожицу. Далее аккуратно снимаете кожу так, чтобы получился мешочек. У вас остались "ножки без кожи", их нужно сварить до полуготовности и остудить. Затем отделяете мясо от костей и проворачиваете его через мясорубку. Мелко нашинкуйте и поджарьте лук (2-3 шт., в зависимости от количества окорочков), можно добавить чеснок, специи, перец, но только не переборщите! Лук смешайте с провернутым мясом до однородной массы. Этот фарш аккуратно набиваете в мешочки и придаете им форму окорочка (при желании можно зашить мешочек). Натрите их солью, перецем, специями и обжарьте до готовности. Блюдо готово!!!

Салат из фруктов с сыром

Продукты: 200 г консервированных фруктов (вишни, абрикосы, персики, груши, мандарины), 2 кислых яблока, 150 г швейцарского сыра, сок из половины лимона.

Способ приготовления: Фрукты из компота отцедить и, если нужно, разрезать на дольки. Яблоки (без зерен и сердцевины) очистить, нарезать и прибавить к консервированным фруктам. Большую часть швейцарского сыра нарезать кубиками, остальной сыр натереть на крупной терке. Все вместе осторожно перемешать и сбрызнуть лимонным соком. При желании можно положить в салат мелко рубленные грецкие орехи.

Подготовила Милена Сон

Новогодние тосты

Одного мужчину спрашивают: – Почему вы носите обувь на два размера меньше?

Тот отвечает:

– Неудобно. Жена у меня некрасивая. К тому же злая. Готовит плохо! Сын – двоечник! Тёща – ведьма! Единственная радость у меня в жизни – когда я вечером ... снимаю обувь!

Давайте выпьем за то, чтобы в новом году у нас были и другие радости!

Однажды шли три странника. В пути их застала ночь. Они увидели дом, постучали. Им открыл хозяин и спросил: "Кто вы?"

– Здоровье, Любовь и Богатство. Впустите нас переночевать.

– Жаль, но у нас только одно свободное место. Пойду посоветуюсь с семьей, кого из вас впустить.

Больная мать сказала: "Давайте впустим Здоровье". Дочь предложила впустить Любовь, а жена – Богатство. Пока они спорили, странники исчезли.

Так выпьем за то, чтобы в новом году в нашем доме всегда было место для Здоровья, Любви и Богатства!

За Новый год поднимем тост.
Пусть будет тост предельно прост:
за счастье, дружбу, смех,
во всех делах большой успех,
за чуткость, нежность, доброту,
семейной жизни теплоту!

Друзья!
Настанет скоро Новый год.
Забудьте старые печали,
И скорби дни, и дни невзгод, и все, чем радость убивали. Но не забудьте ясных дней златых часов, для сердца милых. И старых искренних друзей, которых все вы так любили. Живите новым в Новый год!

* * *

Спрашивают одного электрика,
интересная ли у него профессия? –
Профессия у меня, конечно,
интересная, но опасная.
Соединишь, к примеру, не те провода,
и тебя трахнет!
Так выпьем же за то, чтобы в новом году
жизнь не вступала с нами
в интимные отношения!

Новый год – это праздник контраста: на улице мороз, снег, темно, а дома – солнечно, весело, тепло, елка нарядная, стол праздничный.

Желаем, чтобы этот контраст был пронесен через весь год, и как бы ни бушевали ветры и бураны, как бы ни было неуютно вокруг, на душе всегда было бы солнечно и тепло!

Желаю вам под Новый год
веселья звонкого, как лед,
улыбок свежих, как январь,
здоровья, как мороз в январь.
Пусть новый год звездой счастливой
войдет в семейный ваш уют. Со старым
горем торопливо пусть навсегда
все уйдут.

* * *

Из чего состоит бокал? Из опоры и чаши для напитков. Из чего состоит человек? Из тела – материальной опоры и души – чаши духовной. Выпьем же за то, чтобы в новом году наши бокалы почаще бы наполнялись прекрасным вином, а чаши душ – прекрасными чувствами!

– Каждый из нас представляет собой половину человечества, которая всегда ищет другую, – сказал древнегреческий мудрец Аристофан.

Мы знаем всех, кто еще не встретил свою вторую половину, обязательно найти ее в наступающем году!

* * *

Застал один мужчина и красивую женщину с ним прекрасная женщина. Пусть бы все хорошие сны!

В каждом человеке есть негасимая свеча души. Но свеча эта часто накрыта непроницаемым колпаком. Так выпьем за то, чтобы в новом году свет нашей души беспрепятственно доходил до друзей.

* * *

Выпьем за то, чтобы в новом году любое настроение было всегда с кем делить.

* * *

Желаем вам, чтоб Дед Мороз мешок здоровья вам принес! Веселье каждому раздал. Поднес шампанского бокал. Забрал в мешок недуг, тоску. И спрятал где-нибудь в лесу!

Подготовил Андрей Белов

Известной песенке про ёлочку исполняется 100 лет

В этом году отпразднует столетний юбилей русская народная песня «В лесу родилась елочка». На самом деле этот шедевр был создан в 1903 году Раисой Кудашевой, которой тогда было 25 лет. После того как стихотворение было опубликовано в журнале «Малютка», оно вошло в состав стихотворного сборника, предназначенного для декламации детям младшего возраста на рождественском утреннике.

Раиса Кудашева вошла в историю русской литературы автором одного стихотворения. По одной из версий, в Союз писателей ее принимал Алексей Горький. Когда она вступала в Союз писателей СССР, глава Союза Алексей Горький хотел отказать Кудашевой на том основании, что у нее нет опубликованных романов, повестей или даже сборников рассказов. После того, как дама прочла Горькому «Елочку», сомнения отпали, и Кудашева стала членом Союза.

По другой версии, Фадееву доложили, что к нему пришла какая-то старуха, просит её принять, говорит, что она стихи пишет. Секретарь сказала, что ей уже, наверное, лет девяносто.

Та вошла, очень старая, дряхлая, плохо одетая, с каким-то мешком в руках.

Положила свой мешок на колени и сказала:

– Жить тяжело, Александр Александрович, помогите как-нибудь...

Фадеев, не зная, как быть, сказал:

– Вы действительно стихи пишете?

– Писала, печатали когда-то.

– Ну хорошо, – сказал он, чтобы закончить это свидание, – прочтите мне что-нибудь из ваших стихотворений.

Она благодарно посмотрела на него и своим слабым голосом стала читать:

В лесу родилась ёлочка,
В лесу она росла...
Зимой и летом стройная,
Зелёная была.

– Так это Вы написали? – закричал Фадеев. И стал вспоминать, где это было напечатано и как он первый раз прочёл эти стихи, и плакал, как плачут все дети, когда они доходят до последних строк этого стихотворения: "Срубил он нашу ёлочку под самый корешок".

Вызвал к себе своих сотрудников и отдал распоряжение, чтобы автора этих стихов Раису Кудашеву немедленно оформили в Союз писателей и оказали ей всяческую помощь.

– Её стихи имеют такую популярность, которая нашим поэтам и не снилась, – сказал он.

Раиса Адамовна Кудашева родилась в 1878 году. Она окончила женскую гимназию М. Б. Пуссель, служила гувернанткой, учителем, библиотекарем. Стихи писала с детства, как поэт дебютировала в восемнадцать лет.

Инициалы "А. Э." – один из литературных псевдонимов Раисы Кудашевой – стояли под первой публикацией её стихотворения "Елена", в состав которого входила и будущая песенка "В лесу родилась ёлочка". Музыку к этим стихам написал композитор Л. К. Бекман.

Более подробных сведений о жизни Кудашевой не сохранилось.

Евгения Сорокина

Ответ на задание "Криптограмма-ребус" (16 стр.)

1. Мысль. 2. Джин. 3. Запах. 4. "Буря". 5. Цветок.

"Таланты истинны за критику не злятся: их повредить она не может красоты; одни поддельные цветы дождя боятся".

Иван Крылов. "Цветы".

ВСЕ ЛЮДИ И ДЕЛАЮТ ЭТО

РОЖДЕСТВЕНСКИЕ ЧУДЕСА СЛУЧАЮТСЯ И В НАШЕ ВРЕМЯ

Согласитесь, счастливые семьи встречаются не так уж часто. Среди моих знакомых, пожалуй, по-настоящему счастливы только бывшая одноклассница Наталья и её муж Сергей. Он возглавляет собственную юридическую контору, она преподает в музыкальной школе. И деньги в доме есть, и любовь, и детишки замечательные подрастают – двое, как положено, мальчик и девочка. Идиллия – да и только. Подруги часто спрашивают Наталью: "Где ты такого золотого парня нашла?" Она отмахивается: "Да на помойке!" Не любит рассказывать историю их знакомства. А недавно разоткровенничалась и рассказала. Оказывается, и правда, нашла практически на помойке. Но она считает, что важно не где, а когда. Они с Сергеем познакомились в рождественскую ночь. Потому и получилась идиллия.

В юности ей хронически не везло с противоположным полом. Может, оттого, что была излишне застенчивой "книжной" девушкой, а может, ещё почему, она точно сказать не может.

Её первым серьезным увлечением стал коренастый круглолицый Егор, с которым она встречалась больше года. Егор был неопрятен, груб и женат. Наталья убеждала себя, что они выше предрассудков. Егор таких сложных слов не знал вообще.

В конце декабря он пообещал ей удрать от жены и встретить Новый год вместе. Наталья отчаянно готовилась – купила дорогущее платье, упаковала в блестящую бумагу подарок для любимого, сделала прическу (очередь в парикмахерскую пришлось занимать с восьми утра). В груди приятно и тревожно щекотало: как все будет? куда пойдем? что он скажет? Новый же год, что-то обязательно должно произойти! Представляла, как он приедет за ней ближе к ночи. На чем-нибудь необычном – например, собачьей упряжке (тройка с бубенцами слишком уж не соответствовала Егорову образу).

Ближе к ночи он позвонил и сообщил, что праздник души отменяется. Чмокнув в трубку, поздравил с наступающим. Все.

Три последующих дня она проревела. На четвертый как ни в чем не бывало позвонил Егор:

– Привет! Как жизнь? Завтра, скорее всего, смогу вырваться на пару часов. Увидимся?

Наталья принялась за упреки.

– Ну, не смог! – удивился её обиде Егор. – Сама, что ли, не понимаешь? Семья – дело святое, так, кажется, вы любите говорить? Так что, встретимся? Ну, как знаешь!

Самое скверное, что на носу был следующий праздник – Рождество. Наталья уже почти ненавидела его. Опять надо придумывать себе веселое времяпрепровождение! Как назло, никто из подруг не звонил, никуда не звал. Тупо перелистав записную книжку, она наткнулась на полузабытый номер. Витька Ковригин! Этот давний ухажер всегда нагонял на Наталью глубокую тоску, зато был очень верным – когда бы ни вспомнила о нем, всегда готов бросить все дела и бежать к ней. Эта верность сейчас затмила для нее и нудные Витькины разговоры о восточных философах, и его вдавленный подбородок, и отвратительную привычку постоянно рассказывать о своем безденежье. Она набрала номер, и спустя десять минут вопрос, где справлять Рождество, был снят – умница Ковригин пригласил её на вечеринку к общей знакомой.

– Ну все! – твердо решила для себя Наталья. – Правильно говорят: мужчина изменяет от похоти, женщина – от обиды. В эту ночь Витька должен быть наконец-то отблагодарен по полной программе! Назло Егору...

• • •

У общей знакомой собралась небольшая компания, все было замечательно, тосты, анекдоты, танцы – как положено. Наталья веселилась активнее всех – старалась прогнать неприязнь к Витьке. Никаких нежных чувств он у нее по-прежнему не вызывал, но от этого Наталья даже испытывала какую-то злобную радость – да, она вынуждена пасть в объятия нелюбимого, и виноват в этом Егор, пусть ему будет хуже! Чем Егору от этого должно быть хуже, она сказать себе не могла, но думать так ей нравилось.

За полночь, когда большинство гостей уже разъехалось по домам, хозяйка отозвала раскрасневшуюся Наталью в сторонку и шепнула:

– Маленькая комната изнутри запирается на ключ. Если хотите, можете там уединиться...

– Отлично! – Наталья чмокнула хозяйку в щечку и с удовлетворением поняла, что отступать некуда. Голова кружилась от выпитого, и Витька, скромно сидящий на диване и сосредоточенно глядевший на свои тапочки, уже не казался таким отталкивающим. Она присела рядом с ним, положила руку ему на плечо. И тут случилось непредвиденное: запланированный любовник покачнулся и молча рухнул на бок. Все попытки Натальи привести его в чувство закончились прахом. Через пять минут Витька уже раскатисто храпел.

Наталья быстро оделась и незаметно выскочила из дома. Она брела по темной улице и размазывала по лицу слезы. Вокруг разноцветными огнями светились окна, во дворах взрывались фейерверки, заставляя чувствовать себя чужой на этом празднике жизни, андерсеновской девочкой со спичками и падчерицей, разыскивающей под сугробами подснежники в одном лице.

– Девушка, чего такая грустненькая? – две нетвердо стоявшие на ногах и весьма потрепанные фигуры преградили ей путь. Наталья не только не испугалась, но даже обрадовалась им – хоть кто-то обратил на нее внимание.

– Да так... Грустно, и все!

– Это дело надо поправить! – один из алкашей достал из-за пазухи засаленного пальто початую бутылку портвейна.

– Чего на морозе девушку держать! – запротестовал другой, одетый в телогрейку и ушанку из кролика, скончавшегося, судя по всему, ещё в царское время. – Смотри, и так вся замерзла уже. Пойдемте-ка ко мне в гараж, там тепло, хорошо, и водка, между прочим, есть. Девушка, может, водочки хочет. А, девушка? Водочку будешь?

– Буду! – с вызовом ответила Наталья.

Они лезли по сугробам через какой-то пустырь, потом пересекли заброшенную стройку. "Вот и нашла себе достойную компанию! – горько думала про себя Наталья. – Как трехрублевая вокзальная шлюха! Иду черт знает с кем черт знает куда выпить водки. Изнасилуют ведь... Ну и пусть! Пусть Егору будет хуже, пусть знает, до чего довел!"

Гаражи оказались обнесены высоким каменным забором. Алкаш в телогрейке долго рылся в карманах перед маленькой железной дверью в стене, после чего развел руками:

– Ключи забыл! Ну, ничего, проберемся!

Один из приятелей с трудом взобрался на стену. Другой подсадил Наталью на плечи, передал другу. Тот тяжело, как куль муки, подтянул её наверх. Шуба сползла на уши, вечернее платье цеплялось за выступы, шпильки сапог скользили по обледенелой поверхности. Наконец барьер был взят, и троица в кромешной тьме стала пробираться между глухими железными коробами.

– Вот и прибыли! – торжественно объявил тот, что в телогрейке, и остервенело заколотил в дверь гаража. Дверь приоткрылась, из-за нее выглянула помятая небритая физиономия с заплывшим глазом.

– Толян, тебя за смертью посылать, ёпс... Едреньть, да вы с дамой! – радостно осклабилась физиономия. – Ну, тады ой!

Свет от тусклой лампочки под потолком с трудом пробивался сквозь густую завесу из алкогольных испарений и табачного дыма. Машины в гараже не было, зато посреди него из доски, лежавшей на нескольких кирпичах, был сооружен импровизированный стол, застеленный газетами и заваленный грубо нарезанными кусками хлеба и колбасы вперемешку с окурками, пустыми и полупустыми бутылками. За столом на куче промасленного тряпья сидели еще две личности, не более привлекательные, чем остальные. Тот, что в телогрейке, принялся выгружать из замызганной сумки бутылки пива.

– Ну вот, теперь будет чем водку запить! – удовлетворенно констатировал Заплывший Глаз. – Серый, чего сидишь, найди даме стакан!

Громадный бородатый мужик в бушлате, названный Серым, пошарил позади себя, вытащил откуда-то пластмассовый стаканчик и стал тщательно ополаскивать его пивом.

– Серый, хорош, хорош продукт переводить! Водка простерилизует! – занервничал Заплывший Глаз. Серый наполнил стакан и передал Наташе. Она лихо опрокинула его.

"Будет групповое изнасилование, – толкались мысли в её затуманенной голове. – Может быть, потом и убьют... Это ж не люди, гориллы какие-то..." На память приходили газетные хроники происшествий. Подумалось, что никто ее не пожалеет. Скажут – спившаяся шлюха... "Труп расчленят, чтоб не нашли... Ну и пусть... Пусть Егор потом мучается!"

...Наташа оставалась в гараже всю ночь. Она успела и посмеяться, и поплакать, и рассказать мужикам про свою несчастную жизнь. Несколько раз Серый выводил её наружу – девушку отчаянно тошнило. Ближе к утру она заснула на куче тряпья.

• • •

Наталью разбудила головная боль. Мозги гудели, как высоковольтные провода. С трудом приподняв голову, она огляделась вокруг. Вчерашние знакомцы вповалку лежали на полу, не подавая признаков жизни, и только Серый сидел на прежнем месте, опершись локтями на колени и опустив голову глубоко в ворот бушлата. Наталья тронула его за плечо, он тут же проснулся.

– Мне надо домой, – жалобно пискнула она. – Ой, как голова болит... Мне надо скорее домой, пожалуйста, выпустите меня...

Серый молча встал, взял связку ключей, открыл дверь гаража. Очнувшись на улице, Наташа не верила своему счастью – неужели пронесло? Серый проводил её до самых дверей квартиры, не сказав почти ни слова. "Пойдет за мной в квартиру!" – испугалась она. Но на лестничной площадке он остановился, наклонился... и поцеловал ей руку. "С Рождеством!" – махнул своей огромной ладонью, повернулся и побежал вниз.

...Через пару дней в дверь позвонили. На пороге стоял незнакомый мужчина высокого роста, хорошо одетый и весьма симпатичный.

– Вам кого? – удивленно спросила она.

– Вас, Наташа. Вы тут на днях в одном месте забыли свою сумочку.

Он протянул ей сумку, которую она считала безвозвратно пропавшей в рождественскую ночь.

– А меня вы не узнаете, потому что я переоделся и бороду сбрил.

"Вот, собственно, и вся история, – закончила свой рассказ Наталья. – О том, почему Сергей почти два месяца жил в гараже у случайного знакомого-собутыльника, я знаю немного, он очень не любит об этом рассказывать. У него тогда была какая-то безумная полоса неудач: бизнес прогорел, любимая девушка бросила... И он ушел в запой – первый и, надеюсь, последний раз в жизни. Говорит, что, увидев меня, опомнился и понял, что пора остановиться. Не знаю уж, правда ли я сыграла такую роль, но все так и вышло. Серега взял себя в руки, снова занялся делом и постепенно раскрутился по новой. Ну а параллельно стал ухаживать за мной... Только один след остался с того случая: он страшно злится, когда об опустившихся людях говорят пренебрежительно. Утверждает, что зачастую они получше многих из тех, кто внешне в полном порядке. Кстати, тогда мою сумку первым обнаружил Мишка, который с подбитым глазом был. Между прочим, там были деньги, и совсем немало. Все остались в целости..."

Вероника Симонова

• ЛЮБОВЬ И РАЗЛУКА • ЛЮБОВЬ И РАЗЛУКА • ЛЮБОВЬ И РАЗЛУКА

Письмо 1

Случайный телефонный звонок изменил мою жизнь

Здравствуй, "Свеча"!

Два года назад, под самое Рождество, я осталась дома одна. Настроение было мерзопакостное, и мне не хотелось никуда идти. Накануне мой приятель Артем преподнес мне сюрприз: заявил, что давно нашел девушку своей мечты, но из жалости долго не решался рассказать мне об этом. Еще сказал, что если бы не мои недостатки (не буду их перечислять), он, возможно, остался бы со мной.

В его жалости я не нуждаюсь, и этот аргумент меня просто покоробил. Ну ушел бы просто, как это делают все порядочные мужчины. А то, походя, столько всего наговорил. Можно подумать, что сам он – ангел во плоти.

В тот рождественский вечер мысли о случившемся не давали мне покоя. Своим подругам я сказала, что уеду на несколько дней к сестре в Иркутск. И когда вечером зазвонил телефон, я подумала: вот чертовки, не поверили-таки!

– Алло, я слушаю! – подняв трубку, сказала я.

– Это квартира Сергеевых?

– Нет, вы ошиблись номером, – ответила я и уже собиралась нажать на рычаг, как вдруг звонивший умоляющим голосом попросил не класть трубку.

– Девушка, милая, я буду вам очень благодарен, если вы выслушаете меня. Я уже полчаса звоню другу и постоянно попадаю не туда, а мне так нужно поговорить!

Немного подумав, я согласилась выслушать незнакомца. Оказалось, что с ним произошла почти такая же история, как и у меня. Его девушка ушла к другому и напоследок тоже наговорила кучу гадостей. Когда парень закончил свой рассказ, я взяла и поделилась с ним своей историей. Он вначале даже не поверил такому совпадению, а после нас это рассмешило. "Ну, коли так, то почему мы сидим и грустим, ведь жизнь продолжается! Давайте встретимся", – предложил мне друг по несчастью. И я согласилась.

Боже, каким замечательным человеком он оказался! Я благодарю судьбу за то, что она подарила мне моего Андрея. Мы встречались восемь месяцев, а после решили пожениться. Мы любим друг друга и безумно счастливы. Как после этого не поверить в поговорку: все, что ни делается – к лучшему.

С уважением Ирина
г. Ангарск

Помогите разобраться

"Новый год для меня – всегда большой... стресс. Не могу избавиться от ощущения обманутости. В детстве все было иначе: предновогоднее настроение, ожидание чего-то волшебного, перемен к лучшему, вера в сказку. Тогда праздничные хлопоты, как вирус, охватывали всех: взрослые становились детьми, дети с важным видом готовили незамысловатые подарки. Елка радовала глаз разнообразием игрушек... И в душе рождалась радость. Но это было вчера. Я выросла. Что сегодня? Забитый остатками разнообразных салатов холодильник, окурки в самых неподходящих для этого местах, тяжелая голова... Для чего было столько суеты и где обещанное чудо? Все зря! Все напрасно. Проходит праздник, и вновь наступают будни – похожие, скучные. Лучше бы и не было ничего, надежды и желания – пустое".

Марина Д., 15 мр-н

Комментирует письмо наш постоянный консультант, психолог кабинета психогигиены и психопрофилактики МУП Ангарска Татьяна Бичевина:

– Конечно, можно посмотреть на происходящее так, как Марина. А можно и по-другому. Ведь действительность – не что иное, как отражение взгляда смотрящего.

К примеру, разве не здорово увидеть сияющие глаза сына (или внука), взахлеб рассказывающего: "Я в комнате играл, а мама на кухне была. Вдруг слышу – форточка там распахнулась, ветерок даже подул. И мама тут же забегает с коробкой конфет: "Артем! Тебе Дед Мороз конфеты передал!"

– Мне? Не забыл про меня... И счастливый детский смех.

А неужели вас не могут порадовать украшенная квартира, новое платье к празднику, подарки под елкой или под подушкой?! Поздравления от дорогого человека по почте или по телефону; возможность напомнить о себе кому-то (что неудобно сделать в иное время); торжественный звон курантов, шампанское в бокалах, бессонные часы у телевизора?! Ночная прогулка, когда совершенно незнакомые люди поздравляют друг друга, обнимаются, завязывают легкие, ни к чему не обязывающие знакомства?! Наконец, просто возможность накрыть стол, несмотря и вопреки "сюрпризам бюджета"?!

Попробуйте взглянуть на Новый год по-новому! И вдруг чудо вновь посетит вас?!

Подготовила Жанна Смольчук

• ПОЭТИЧЕСКАЯ ТЕТРАДЬ

Пиши письмо – я тебе не отвечу,
Пусть кружит снежная карусель.
И если в парке назначишь встречу,
Следы мои заметет метель.
Снежинкой белой тебе на ресницы
Иль песней в сердце – смотри, вспугнешь!
А если буду тебе я сниться,
Тогда ты, может, меня поймешь.
Кричи мне вслед – все равно не услышу.
Зови в ночи – звезды вместо меня.
Дождем весенним пройдусь по крышам
И смою грусть, никого не виня.
Я – свет во тьме. Промелькнув, снова таю.
Ты лета жди, ну а я улетаю...

Светлана С.

Письмо 2

Я всегда радуюсь за тех, у кого сложилась судьба

Здравствуй, дорогая "Свеча"!

Я хочу обратиться ко всем женщинам, которые будут читать это письмо. У меня такая проблема: я хочу познакомиться с женщиной, которой будет интересно с парнем-геем. Я хочу найти женщину, которая прошла какой-то отрезок в этой жизни, у которой есть определенный опыт. И могла чему-то научить. Ведь мне 20 лет, а у меня так и не было ни разу женщины.

Нет, дело не в сексе, просто с женщинами легко общаться, женщину можно оценить, когда ты к ней не испытываешь нежных чувств, кроме теплой дружбы. Ведь недаром молодым девчонкам нравятся взрослые парни, мужчины. Можно иметь просто платонические отношения. Хотелось бы вместе заниматься спортом, вести, что называется, здоровый образ жизни, общаться. Ведь парень-гей не станет затаскивать тебя в постель, когда ты придешь к нему поплакаться, а даст какой-то совет. Я знаю много людей, которые поддерживают такие отношения. Или можно познакомиться с парой – мужчиной и женщиной, которые будут заинтересованы в таких отношениях.

Просто в последнее время я в какой-то растерянности. Прошу прощения у тех женщин, которые не понимают нас, просто когда-то у каждого из нас был такой момент, когда нам не хватало отцовского внимания, у кого-то не было отца вообще. А потом, когда вырастаешь, начинаешь понимать, что все не то. Может, и правильно говорят, что женщины – сильный пол. Ведь обычно брошенные матери с детьми на руках выращивают мальчиков, которые не знали, что такое папа. Он не учил их, как надо защищаться, не играл с ними. А потом – срываешься с катушки, когда вырастаешь и начинаешь понимать этот мир, и ищешь то мужское тепло, которого тебе так когда-то не хватало.

Если кого-то заинтересовало мое письмо, жду писем от вас. Ведь вы – самое красивое, что есть на этом свете. Я всегда радуюсь за тех, у кого сложилась судьба (я имею в виду нормальные отношения между мужчиной и женщиной). И желаю вам счастья.

С уважением Дмитрий
Ангарск-30, 567869

Письмо 3

Куда спрятать гордость?

Привет, любимая "Свеча"!

Сейчас сижу, пишу вам, а сама думаю: "А надо ли мне это?" Наверное, надо, раз пишу.

В конце июня я познакомилась с парнем, который был намного старше меня. Он говорил, что влюбился в меня. Мы стали встречаться. С ним мне было легко и приятно. Я постоянно ждала, когда он мне позвонит, когда мы вновь увидимся. Это был очень добрый, веселый и хороший человек. Он называл меня такими прекрасными словами, от которых мурашки бежали по всему телу. Ласковое слово "Малыш" стало для меня волшебным заклинанием на пути к счастью.

Но... ничто не бывает вечным. Дело в том, что о нем узнала моя мама. Она стала барьером в наших отношениях. Постоянно говорила, что он мне не пара, что он старше меня. И тогда мне стало казаться, что это правильно, что так, наверное, будет лучше, проще, меньше проблем. Сейчас бы я ни за что так не поступила, но... уже поздно. И ладно, если бы расстались, как все нормальные люди. Но нет же. Я вместо того чтобы все ему объяснить, начала избегать его. Не спорю, это был очень глупый шаг. Мне казалось, что пройдет немного времени и я его забуду, выброшу из головы. Но стало только хуже. Я постоянно думаю о нем, вспоминаю лето... А на сердце – боль и тоска. К тому же он попытался приударить за моей подругой. От этого становится еще больнее.

Он перестал звонить, видимся редко, общаемся просто как знакомые. Когда вижу его, то пытаюсь казаться счастливой, как будто ничего и не было. А сама мучаюсь и кусаю локти.

Смотрю на себя в зеркало и вижу, что изменился не только характер, но и лицо стало более серьезным. Стала реже смеяться, радоваться, зато чаще плакать и грустить. Чаще стала оставаться в одиночестве; думать о том, что было и что могло быть, если бы все сложилось по-другому. От этих мыслей в душе все переворачивается. Но, несмотря ни на что, у меня есть ощущение, что он не забыл меня. Что он помнит все.

Хотя, может, я и не права. Тут можно только гадать. С одной стороны, можно было бы самой позвонить ему, поговорить, но с другой – где взять на это смелости, да и гордость некуда спрятать.

Сейчас потихоньку продолжаю жить надеждой на то, что, может, еще не все потеряно, может, он еще позвонит и все будет по-другому.

Остается только ждать и молча вытирать слезы.

Написав в эту рубрику, я хочу, чтобы хоть кто-нибудь помог, поддержал советом. Потому что трудно жить с постоянно кровоточащей раной на сердце.

С уважением К.

ВСЕ ЛЮДИ ДЕЛАЮТ ЭТО

Игры головоломки

II ГЕЙМ

Внимание!

Продолжается двадцать седьмая игра "Суперлото".

СУПЕРЛОТО (игра № 27)

Условия игры №27:

1. Игра проходит в четыре гейма. I гейм – 26 декабря, II гейм – 2 января, III гейм – 9 января, IV гейм – 16 января.

2. Необходимо вырезать из газеты купон и вписать в клеточки, обозначенные часть "А" и часть "В", любое число от 1 до 25, которое в обеих частях должно быть одинаковым. (То же самое вы должны проделать и в остальных геймах). Но в каждом гейме числа должны быть разными.

3. После четырех геймов у вас будет 4 купончика с частями "А" и "В". Все 4 части "А" нужно наклеить на один лист. Подписать фамилию, имя, отчество, номер и серию паспорта либо другого документа и отправить по адресу: **Ангарск-30, газета "Свеча" – не позднее 20 января (включительно) либо принести лично до 21 января (включительно).**

4. 22 января в 11 часов мы проведем розыгрыш. 23 января опубликуем выигрышные номера.

Призовой фонд: за 4 угаданных числа приз 500 рублей, 3 угаданных числа – 200 рублей, за 2 – 20 рублей, за 1 – 10 рублей.

Криптограмма-ребус

Разгадав ребусы и заменив цифры клеточной фигуры соответствующими буквами, прочтете "крылатые слова" из басни русского баснописца, его фамилию, имя и название басни.

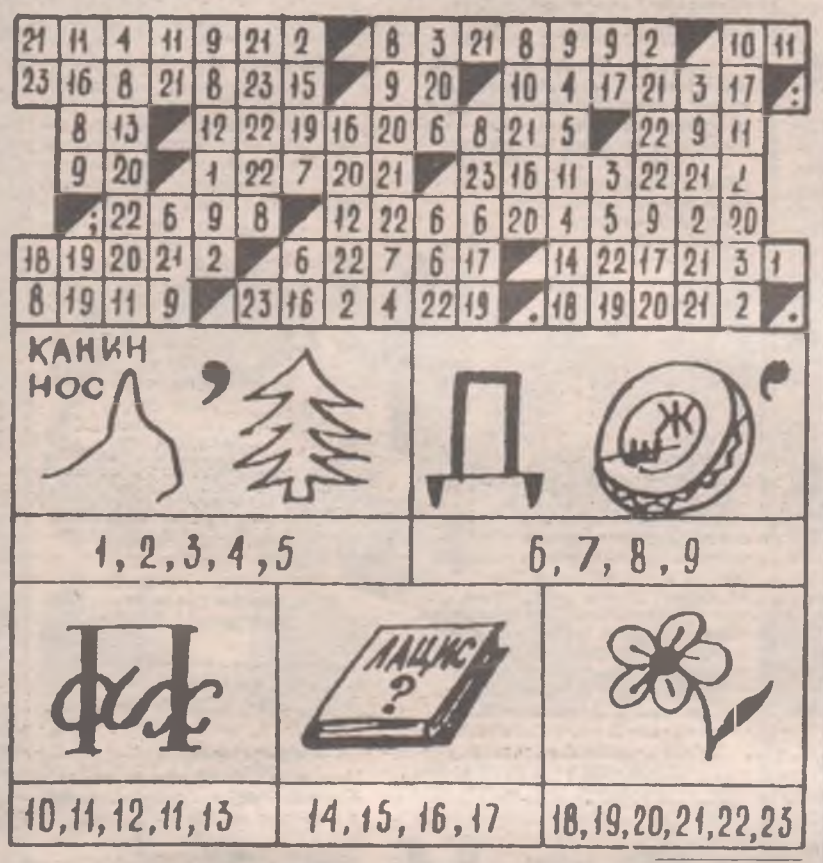

Ответ на 13 стр.

ЗАБАВНЫЕ ПРЕВРАЩЕНИЯ

Превратите КОЗУ в ЛАНЬ, меняя по одной букве.

К	О	З	А
Л	А	Н	Ь

Ответ на 12 стр.

• МИНИ-КРОССВОРД

По горизонтали: 1.Вид спортивной борьбы. 3.Зеленое сибирское море. 6.Любовная игра, кокетство. 11.Один из создателей группы "Аквариум". 12.Наслаждение, блаженство. 14.Вывод, заключение, результат. 16.Работник, занимающийся постройкой деревянных зданий. 17.Действие, вводящее в заблуждение, создающее ложное представление. 19.Языческий священнослужитель, совершавший жертвоприношения. 22.Типичная мелкая бытовая травма. 23.Остров близ южного побережья Балтийского моря, в составе ФРГ. 24.Пласт перевернутой плугом земли. 25.Династия французских королей. 26.Количество скошенной травы, сена. 27.Имя героини романа Л.Толстого. 29.В серийных гражданских автомобилях какой страны впервые появились бортовые компьютеры? 34.Флаг приморских крепостей. 36.Народный поэт-импровизатор и певец у казахов, киргизов. 37.Торжественная процедура вступления в должность главы государства. 38.Негодные люди, шваль. 39.Сердитый, злой человек. 40.Дерево праведности у литовцев.

По вертикали: 1.Темно-желтая краска, используемая в живописи. 2.Состязания на ипподроме. 4.Авто имени героя А.Пушкина. 5.Редактор "МК" до Павла Гусева. 7.Настоящая фамилия Ива Монтана. 8.Вечнозеленое хвойное дерево. 9.Городошная фигура. 10. "Спальник тут с полатей ..." (П.Ершов). 13.Бытописатель старой Москвы. 15.Самозвучащий ударный музыкальный инструмент. 18.Травянистое растение семейства пасленовых, близкое к томату. 19.Как в народе называли документ, по которому производилась оплата, расчет за пользование коммунальными услугами? 20.Роман Т.Драйзера. 21.Тропическое дерево, содержащее ядовитый млечный сок. 28.Кошка, породившаяся с крутым авто. 29.Норвежское полярное судно, установленное в Осло в музее. 30. "По небу полуночи ... летал" (М.Лермонтов). 31.Солдат монгольской армии. 32. "От худой курицы – худые ..." (погов.) 33.Внутренний распад, моральное разложение. 35.Холм, часть Иерусалима, где согласно Библии была резиденция царя Давида. 36.Футбольный клуб Голландии, трехкратный обладатель суперкубка Европы.

Веселая шарада

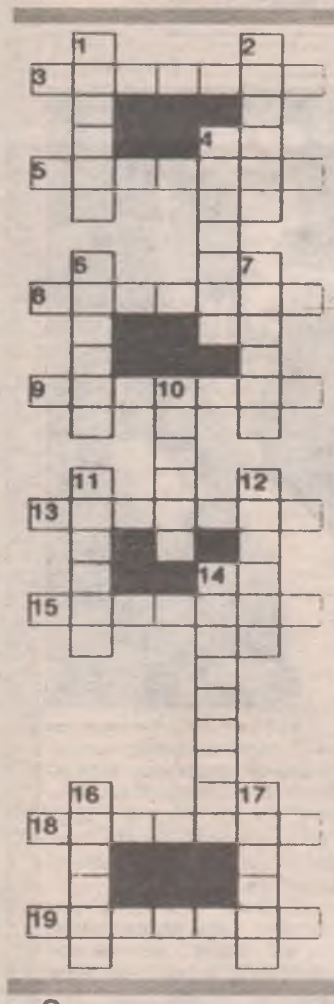

Необычность этого кроссворда заключается в том, что, во-первых, он шуточный, а во-вторых, все слова в нем являются шарадами. Каждое слово состоит из двух частей. Приведенные значения слов относятся ко второй части шарады. Число букв в этой части шарады приведено в скобках. Для решения кроссворда сначала нужно отгадать вторые части шарад, а затем найти все слова.

По горизонтали: 3. Отчего корова хвостом машет? (4). 5. Деревянный материал с "подмоченной репутацией" (4). 8. Зов в пустыне (4). 9. "Комфортабельное" судно (4). 13. То, без чего каши не сваришь (3). 15. Продукт, измеряемый пудами (4). 18. Место для ложки (3). 19. Жена, женушка, женуленька (4).

По вертикали: 1. Антоним ссоры (3). 2. Летающая зебра (3). 4. Несъедобная баранка (4). 6. Голова как у кошки, хвост как у кошки, а не кошка (3). 7. Если прибавить мягкий знак, то не догонишь (4). 10. В машине вращается, в экономике запрещается (3). 11. Геометрическое тело в виде хлебобулочного изделия (3). 12. Кто она, если всегда одета с иголочки? (3). 14. Потомок Цицерона (6). 16. Восточный начальник (3). 17. Панегирик (3).

Ответ на 12 стр.

Восьмиконечная звезда

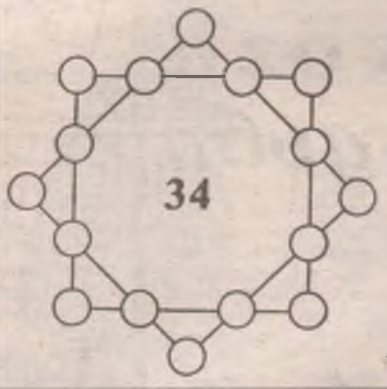

Расставьте числа от 1 до 16 так, чтобы сумма чисел на стороне каждого квадрата составляла 34. Сумма на вершинах каждого квадрата тоже должна быть 34.

Ответ на 6 стр.

• ЛОГИЧЕСКАЯ ЗАДАЧА

Уайт, Блэк и Браун

Профессор математического факультета Мерл Уайт, профессор философии Лесли Блэк и секретарь деканата Джин Браун завтракали за одним столом.

– Разве не удивительно, – заметила девушка, – что наши фамилии Блэк, Браун и Уайт и что у одного из нас волосы черные, у другого – каштановые, а у третьего – совсем белые?

– Действительно забавно, – заметила особа с черными волосами. – А вы не обратили внимания, что у одного из нас цвет волос соответствует фамилии?

– Ей-богу, вы правы! – воскликнул (или воскликнула) профессор Уайт.

Какого цвета волосы у профессора Блэка, если цвет волос у девушки не каштановый?

Ответ на 7 стр.

Эти смешные рисунки нарисованы одной линией. Попробуйте и вы так.

Для любителей шашек

КОНЦОВКИ

№ 1

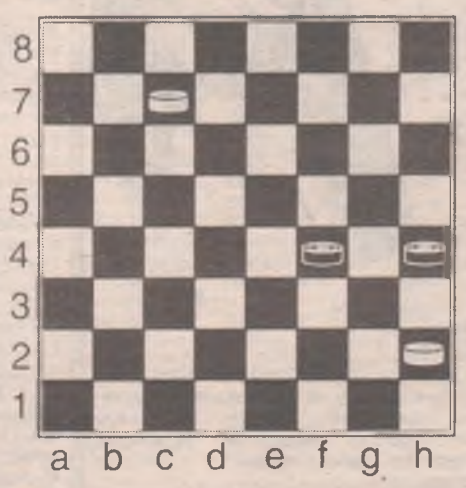

№ 2

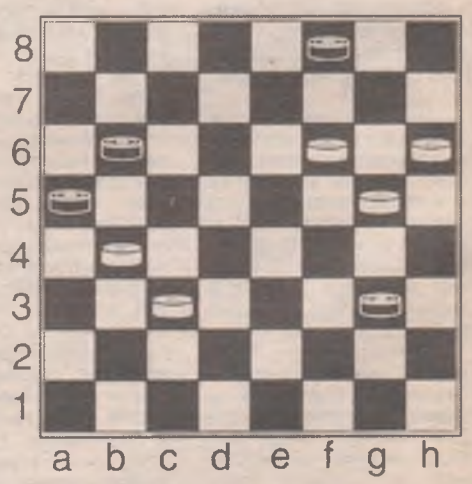

Ведущий — пенсионер Николай Жаринов

Ответ на 4 стр.

ГОРОСКОП

на 6-12 января

ОВЕН. В понедельник надо быть предельно внимательным, домашние заботы вызовут в вас раздражение. Вторник-среда – неблагоприятные дни для решения глобальных вопросов. В субботу ждет приятное открытие – возможно, любимый человек покажет себя с неожиданной стороны.

ТЕЛЕЦ. Вторник сметет все планы, поэтому важных встреч на этот день лучше не назначать. Зато четверг наверняка потребует решительных действий и в деловой, и в амурной сферах. Суббота-воскресенье должны стать днями дипломатии.

БЛИЗНЕЦЫ. Неделю лучше провести на отдыхе. В понедельник-среду лучшего выхода для вашей разгулявшейся фантазии не придумаешь. В пятницу звезды требуют, чтобы вы были коммуникабельны в отношениях с близкими.

РАК. В среду вы покажетесь себе просто гениальным психологом. Поэтому, если уж очень хочется покопаться в семейных отношениях, займитесь поиском способов сблизиться с детьми.

ЛЕВ. Внимательно прислушаться к любимому человеку надо во вторник, сегодня он(а) выдаст нечто ценное, и вообще послушать друг друга. Вы будете заняты приятными встречами, многозначительными фуршетами.

ДЕВА. В понедельник опасайтесь суматохи. В пятницу окажется, что инстинкты преследуют не только перелетных птиц, и вас потянет в теплые страны. В субботу есть вероятность "оживления" старого конфликта с родителями.

ВЕСЫ. В первой половине недели от вышестоящих коллег лучше вообще держаться подальше, неосторожно сказанное или сделанное используют против вас. Но сложный период закончится к четвергу. В пятницу один из проявивших к вам внимание может оказаться чрезвычайно полезным человеком.

СКОРПИОН. Работа ест все больше времени, и в понедельник станет понятно – не объемы выросли, а лень зашкаливает. В пятницу возможен конфликт с начальством. Вспомните, что директора, как и родину, не выбирают.

СТРЕЛЕЦ. Понедельник – день противоречивый, к которому лучше подготовиться заранее. Во вторник могут сорваться дела, в которые были вложены силы и деньги. В среду снимаются все маски, что вовсе не плохо, потому что поможет лучше разбираться в людях. Суббота обещает непредвиденные расходы.

КОЗЕРОГ. Во вторник лучше не обсуждать рабочие вопросы с любимым человеком, он что-то и так уже начал ревновать вас ко всем и каждому, включая рабочий стол. В среду своей половине надо дать понять, что он для вас на первом месте. Пятница – день сбывающихся желаний.

ВОДОЛЕЙ. Во вторник надо держать ушки на макушке – обещания о карьере и перспективах, скорее всего, не выполнятся. Среда – лучшее время для творчества. Мелкие победы станут приятной неожиданностью в пятницу.

РЫБЫ. Давненько у вас такого не было: любимый человек, отдых, дрова в камине и приятное вино. Возникнет соблазн растянуть приятности на всю неделю. Кстати – легко! Надо только не мешать и не ввязываться в общественную деятельность во вторник и четверг.

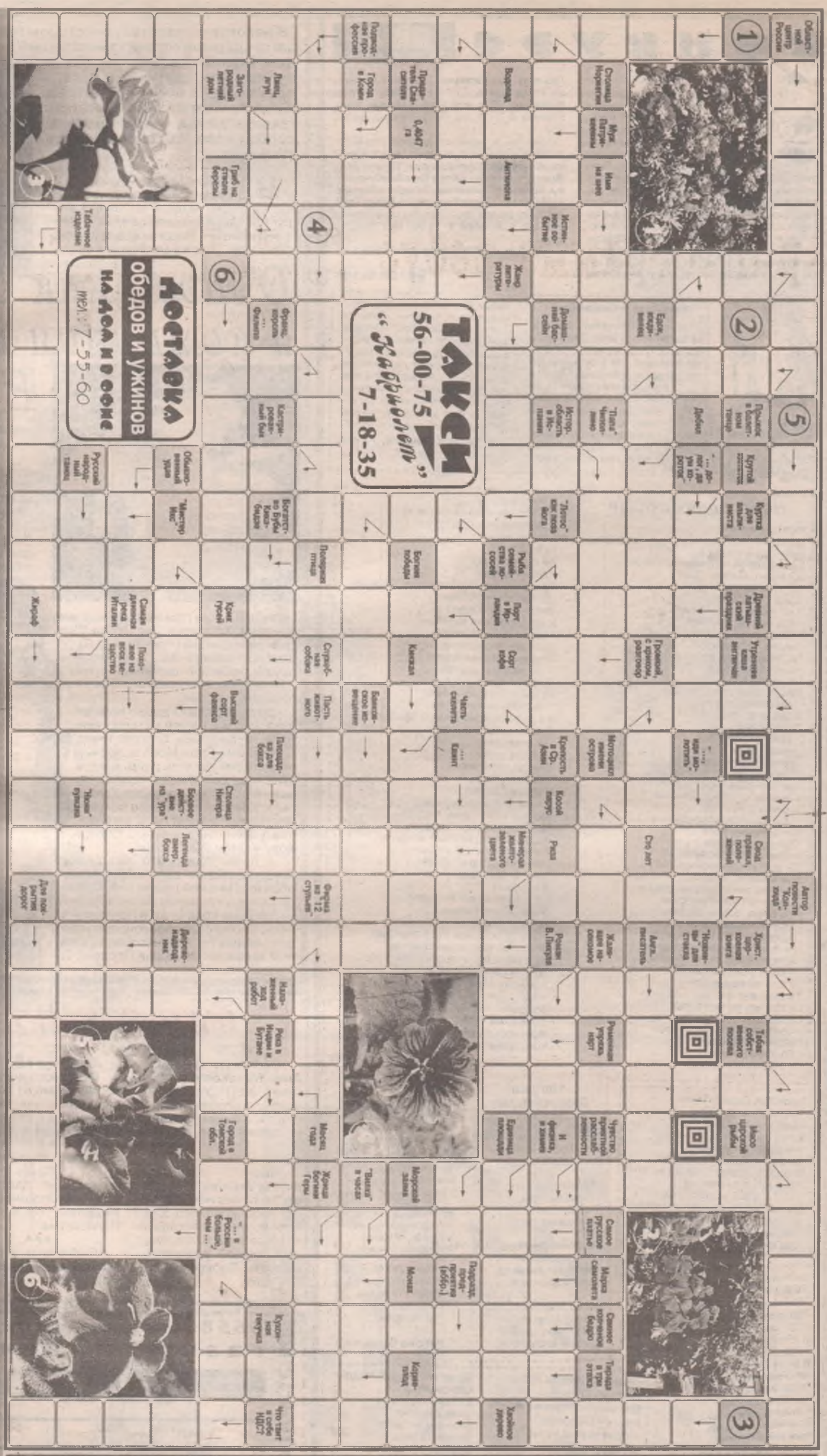

Ответы на сканворд прошлого номера

По горизонтали: Самолет – Балабанов – Грамматиков – Ква – Колос – Чур – Карате – Ева – Ортит – Флот – Арагон – Рез – Кара – "Рома" – Дар – "Торино" – Атлас – Лес – Птаха – Обуза – Заступ – "Тема" – Тара – Ре – Мга – Око – Арарат – Эмир – Ось – Ароза – Изник – Фита – Чухрай – Бим – Рейд – Слава – Утка – Рама – Кали – Осока – Братва – Тандем – Кино – Памир – Чао – Шарапов – Профан – Раса – Винегрет – Уксус – Антонов.

По вертикали: Маркиза – Форвард – Рис – Этуш – Томат – Буки – Купе – Лекало – Порча – Трактат – Хор – Рада – Акт – Кар – Строй – Апе – Лиотар – Рапорт – "Лего" – Митта – Ом – Мим – Фу – Арсенал – Ишак – Раб – Транс – Овчар – "Старик" – Аромат – "Арс" – Хризопраз – Лампа – Татарин – Оса – Ротонда – Диван – Ах – Мортира – Дом – Агитатор – Ош – Обелиск – Алов – Ру – Злак – Измена – Наг – Иван – Сено – Арка – "Оскар".

ДЕТСКАЯ КОМНАТА

КОНКУРС

ДЛЯ БОЛЬШИХ и маленьких детей

Мяу! Мяу! Мур-р-р! Здравствуйте, драгоценные мои девчочки и мальчишки! Как я и обещал, в этом номере газеты будут названы призеры нашего новогоднего конкурса. Мур! Телеграмму от Деда Мороза я получил и спешу сообщить вам, что он и Снегурочка передают всем участникам конкурса огромный праздничный привет! Мяу! Благодарят за теплые, искренние, добрые послания и замечательные поделки. Особо отмечают тех ребят, которые подошли к заданию творчески, с душой, как говорится. Мур! Вот их имена: **Наташа Иткумова** (7 "а" кл., шк. №19), **Катя** (7 кл., шк. №15), **Люда Евстратова, А.Рубина, Юля Лазовчук, Аня Нестерова, Наташа Симоненко, Костя Этенко** (2 "б" кл., шк. №19), **Наташа Малашина, Юля и Ксюша Ждановы, Нина Епихина** (6 "б" кл., шк. №17). Молодцы, друзья! Мяу!

Нелегко, ох, как нелегко пришлось Деду Морозу: попробуй-ка выбрать из лучших самых лучших! И все же: **победителями конкурса "Письмо Деду Морозу"** становятся **Жёня и Вика Константиновы, Кристина Тараканова, Валерия и Вероника Мальцевы, Дарья Калошина и Лилия Токарева.** Поздравляю! Мяу! Приходите за подарками в редакцию **4 декабря в 15.00**. Мур! Буду вас ждать.

До встречи, ребята! И еще раз – с Новым годом!

Ваш кот Фитиль

Моя мечта – Зимландия

Где-то далеко-далеко на Севере, где не бывает лета, а вечно царит холодная зима, находится волшебная страна Зимландия. На этом маленьком участке земли происходят чудеса. В этой сказочной стране – белый пушистый снег и ночь с яркими звездами на небе, до которых, кажется, можно достать рукой. И сильные морозы не заморозили сердца людей этой страны. В Зимландии живут добрые, веселые и честные люди – человечки. Правители этой страны – Дед Мороз и Снегурочка. Как повезло жителям Зимландии, ведь у них всегда происходят чудеса! У них круглый год стоит красавица ёлка, а под ней можно всегда найти подарок. А еще можно загадать желание, и оно обязательно исполнится. Как бы я хотела попасть в эту страну, ведь у меня так много несбывшихся желаний!

Дарья Калошина, 11 лет, гимназия №1, 6 "в" кл.

Новогодняя сказка

Наступает Новый год!
Дед Мороз скоро придет!
Будем петь и танцевать,
Будем праздник мы справлять!
Все звери собрались у ёлки,
И Снегурочка пришла,
Но где же Дед Мороз?!
И вот ворона весть им принесла:
– Кар-кар-р-кар-р-р!
ПРаздника не будет,
Дедушку кто-то укРал.
Тут зайчик подбежал и сказал:
– Снегурочка плачет,
Горько, горько плачет!
Тогда бурый медведь прорычал:
– Мы Деда Мороза спасем
И злодея побьем!
Все закричали:
– Спасем! Спасем!
Злодея побьем, побьем!
Ворона в небо поднялась,
Новость по лесу сразу разнеслась...
Все звери сбежались,
Все птицы слетелись
И начали дружно галдеть:
– Как спасти Деда Мороза?
Как Снегурочку уберечь?
Снегурочка ответила:
– Нам поможет Лесовичок,
Он знает все тропинки назубок!
Она взмахнула платком,
Прикрыла личико широким рукавом,
Прошептала волшебные слова,
Тем самым позвала Лесовичка.
Закружилась снежная метель,
Выросла из снега маленькая ель.
Из-за этой ели появился старичок,
Которого в лесу зовут Лесовичок.
– Кто, кто разбудил меня?
И если это сделали зря,
Я здесь всех превращу в деревья!
– Нет, нет, мы твои друзья,
И позвали мы тебя не зря.
Помоги нам найти Деда Мороза,
Без него Новый год
По-волшебному не пройдет.
– Хорошо, помогу,
Укажу путь-дорогу!
Тут Лесовичок с ели сорвал шишку
И превратил ее в серую мышку.
– Мышка, мышка,
Ты беги, беги,
Им тропинку укажи
И злодея разыщи!
Все лесные жители поблагодарили Лесовичка:
– Спасибо тебе, Лесовичок,
За то, что ты нам помог!
И они устремились за мышкой,
А зайчики бежали вприпрыжку.
Долго шли по дороге они
И тут увидали домик вдали.
– Это же дом злодея волка, –
Испуганно прошептала белка.
Но Снегурочка вышла вперед:
– Мы выгоним волка из леса
И с Дедом Морозом встретим Новый год.
Бурый медведь как заревет:
– Я волка проучу
И Мороза вытащу.
Снегурка тогда сказала:
– Возьми мой платок
И протри себе свой лоб,
И тогда ты станешь сильным,
Храбрым и непобедимым!
Медведь послушался Снегурочку
И к Деду Морозу поспешил на выручку.
Все закончилось благополучно:
Волк признал, что не нарочно
Захватил Деда Мороза.
И он сказал,
Что его злой колдун заколдовал.
Дед Мороз ему поверил,
Но строго наказал:
– Если ты испортишь еще раз праздник,
Не простим тебя, злодей-проказник!
Ну, а сейчас будем справлять Новый год!
Но внучка его остановила:
– Дедушка, а знаешь, кто нам помог?
– Кто?
Все дружно позвали:
– Лесовичок, Лесовичок!
И появился лесной старичок!
И все друзья справили весело Новый год!

Лилия Токарева

Здравствуй, Дедушка Мороз,
борода из ваты,
Пишет из дробей тебе девочка Наташа.
Я учусь в 6 "г" классе школы №32,
Мне подарки очень надо
для друзей и для себя.
Лучше всех награда – видеть нам тебя,
Если в ночь под Новый год
в дом ты к нам войдешь,
Для тебя найдем мы лучшие подарки:
Ника песенку споет, Лера подыграет,
Папа пивом угостит, мама – караваем.
Дома весело у нас будет, обещаю!

Наташа Симоненко

Уж Новый год не за горами,
Уж Дед Мороз недалеко!
Исполнит немедля желанье,
Только послать надо письмо.
И вот пишу письмо Деду Морозу
И шлю ему привет.
Ты, Дед Мороз, быстрей иди
И внучку Снегурочку веди!
Детей желанья исполняй,
Но про меня не забывай.
Тебя я очень люблю
И об одном тебя прошу,
Эта мечта у меня давно,
Зверя хочу себе одного:
Он очень зеленый и очень
любимый,
Он носит домик на спине.
Очень-очень прошу тебя сильно –
Черепашку подари мне!

Аня Нестерова

Частушки Дедушке Морозу

Говорят, под Новый год,
Что ни пожелается,
Все всегда произойдет,
Все всегда сбывается.

Я приехала в Ангарск
С Алтайского края,
Я играю и пою –
Вот я девочка какая!

Дед Мороз, Дед Мороз,
Где ты задержался?
Приезжай на Новый год,
Будем разалекаться!

Хорошо живется мне
В городе Ангарске,
"ЮКОС" горку подарил,
Приезжай кататься!

Здравствуй,
Дедушка Мороз,
Что ты долго к нам идешь?
Мы конфеты все поели,
Почему их не везешь?

Дед Мороз, Дед Мороз,
Где твоя Снегурочка?
Может быть, она пошла
В "мисс Ангарска", душечка?

Дед Мороз, Дед Мороз,
Ты подарки нам принес?
Ты смотри, не урони,
Нам подарки принеси!

Дед Мороз, Дед Мороз,
Ты подарки нам принес?
Ты под ёлку их поставь,
С Новым годом
нас поздравь!

Наташа Симоненко

Здравствуй, Дедушка Мороз!
Это пишет Юлечка.
Мне приснился странный сон,
Будто я – Снегурочка.
В сказку ты меня привел,
Все вокруг хрустальное,
Запорошена снежком
Ёлка карнавальная.
А на ней висят игрушки
И звезда горит.
"Здравствуй, Дедушка Мороз", –
Юля говорит...
Я проснулась, и опять
Предо мною ёлка.
И нарядна, и стройна
Но немного колка.
Скоро, скоро Новый год
Ожидают дети.
Пусть хорошее все сбудется
У всех на свете.

Юля Лазовчук

В некотором царстве, некотором государстве группа коварных заговорщиков готовила настоящий переворот. "Давайте выкрадем Новый год, вот потеха-то будет! Все ждут праздника, а праздника-то и не бу-у-дет. Хи-хи-хи!", – строя планы, говорил главарь шайки Студенец своим сообщникам Холодрыге и Колотуну.

О том, как Студенец и компания похитили Новый год

В это время лесные обитатели в приподнятом настроении, ни о чем не ведая, водили хороводы вокруг нарядной красавицы елки. Известие о пропаже Нового года повергло всех в шок. "Как же мы будем без него жить?!", – сетовали все. Не теряя времени, Хлопушка, Звездочка, Снеговичок и Шишка отправились на поиски пропавшего 2003 года. Верные друзья оказались сильными духом – их не сломили попадавшиеся на пути препятствия.

Во всех сказках добро побеждает зло, и в нашей истории все тоже закончилось благополучно. С помощью Деда Мороза лесным обитателям удалось снять колдовские чары с игрушек и вернуть Новый год. За свои проделки Холодрыга, Колотун и Студенец получили сполна. Раскаявшись, заговорщики преподнесли всем в подарок Козу – символ 2003 года.

А происходило это загадочное предновогоднее действие в общеобразовательной школе №4. Сценарий к нему сочинили Лариса Прошина, Марина Кравченко и Наталья Апанель. Необычные поролоновые маски для главных героев изготовил школьный художник Вячеслав Прошин. Тимофей Кравченко подобрал прекрасную музыку.

В спектакле в основном были задействованы старшеклассники школы. Катя Мещерякова отлично справилась с ролью ведущей. В образе злодея Студенца выступила Женя Кахраманова, Холодрыгу сыграла Таня Казакова, а Колотуна – Аня Шафорост. Стоит отметить и других персонажей сказки, которые тоже очень хорошо справились со своей ролью: Хлопушка – Надя Вологдина, Звездочка – Таня Андриевская, Снеговик – Лиля Сидельникова, Снегурочка – Ксюша Ермакова.

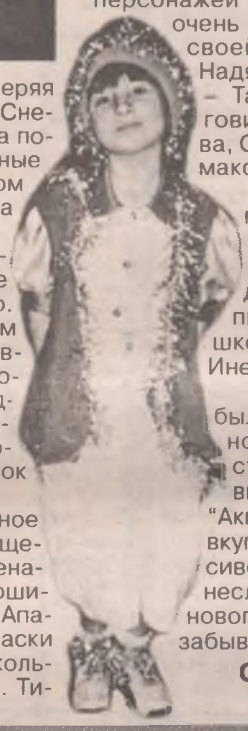

Современного супермена Деда Мороза сыграл Дима Ирасев. А под костюмом символа года – Козы "Милки Вей" прятались две ученицы школы: Наташа Мороз и Инесса Дышлевич.

Все присутствовавшие были в восторге от увиденного. Интересное представление возле елки, выступление ансамблей "Акварель" и "Журавушка" вкупе с фантастически красивой иллюминацией перенесли ребят в волшебную новогоднюю страну. Такое не забывается!

Светлана Данчинова
Фото автора

С днем рождения!

Любимую доченьку **Аню Мешкову** (7 "Б", гимн. №1)! Успехов в учебе, здоровья большого и хороших друзей. Целуем. Мама, папа, Женя.

• • •

Нашу любимую внучку **Анечку Мешкову** – с 13-летием! Желаем тебе крепкого здоровья, учиться только хорошо и быть послушной, умной девочкой. Целуем. Бабуля и прабабушка.

• • •

Любимого внука **Диму Фурдияко!** Желаем удачи во всем, счастливой долгой жизни. Деда, баба.

• • •

Диму Фурдияко (6 "А", 32 шк.) – с 12-летием! Здоровья, исполнения желаний, пятерок. Папа, мама.

• • •

Любимого, родного **Максимку Мараева** с Новым годом и 5-летием! Будь счастлив, здоров и весел, ведь мир так красив и чудесен. Папа, мама, родные.

• • •

Веронику Мараеву – с 15-летием! Желаем счастья, светлых дней, улыбок и внимания друзей. Успехов тебе всегда и во всем. Целуем, обнимаем. Родные, друзья.

С днем рождения!

665830 г. Ангарск-30, газета «Свеча»

на 9 января

_____

_____

_____

_____

Принимается только на купоне

Заполните и вырежьте купон. Укажите имя и фамилию, школу и класс, дату, с которой вы поздравляете именинника. Отправьте по указанному в купоне адресу.

Внимание!

Бесплатные поздравления адресуются только детям и будут опубликованы в день, указанный на купоне.

Новогодний маскарад!

Начинаем наш парад,
Начинаем маскарад!
Все знакомые герои
Вас приветствовать хотят!

Кот в сапогах

Друзья, посмотрите,
Я – Кот в сапогах!
Блестят сапоги у меня на ногах!
Хитрее меня не найдете вокруг,
Я умный и смелый,
Я истинный друг!
За друга я бьюсь до победы!
Вы бойтесь меня, людоеды!

Золушка

Я Золушка, я замарашка,
К золе привыкла и к печам.
Мне днем бывает очень тяжко.
И я мечтаю по ночам.
Но я не плачу, я не плачу,
Я улыбаюсь и терплю.
Я верю в счастье и удачу
И всех жалею и люблю.

Буратино

Ни у кого, ни у кого,
Спросите целый свет,
Нет носа тоньше моего,
Длиннее носа нет!
Я – Буратино Длинный Нос,
Мальчишка непростой,
Сто приключений перенёс,
Но вот, в конце концов, принёс,
Для всех друзей своих принёс
Я Ключик Золотой!

Человек рассеянный

Простите! Извините!
Туда ли я попал?
Мы с вами незнакомы...
Ой, ой, какой скандал!
Я, кажется, надел не то...
Заметили, друзья?
А может, это я – не тот?
Скажите, кто же я?

Баба Яга

Эге-гей! Ага!
К вам пришла Яга!
Сколько лет мне,
Я не знаю.
По весне-красне
Приходи ко мне,
Я на ступе покатаю!
Теремок хорош,
На меня похож,
Теремок на курьих ножках!
В теремке моём
Печь горит огнём,
Приходите к Бабке Ёжке!

Пятачок

Я – Пятачок, я – поросёнок,
Я даже, кажется, свинья.
Но знает взрослый и ребенок,
Что в дружбе очень верен я!
Я никогда не брошу друга,
Хожу за Пухом по пятам,
Нам не страшны ни дождь,
ни вьюга,
Ни даже сам Слонопотам!

Винни-Пух

Прекрасная погода,
Не правда ли, друзья?
Со мной горшочек меда
Без меда мне нельзя.
Попробуешь глоточек,
И пуст уже горшочек!
А мед полезен круглый год,
Он силу лапам придает,
Нет ничего вкусней, чем мёд!
Не правда ли, друзья?

Принцесса на горошине

Я вас предупредить должна,
Я так хрупка,
Я так нежна,
Что через тысячу перин
Горошину одну
Я буду чувствовать всю ночь!
И так и не засну.

Доктор Айболит

У кого и что болит,
Пусть мне сразу говорит!
Ну, кому из вашей школы
Прописать сейчас уколы?
Подойду-ка я поближе...
Нет, по вашим лицам вижу,
Что здоровы вы на пять!
И прекрасно!
Так держать!

Красная Шапочка

Красная Шапочка,
Жёлтая корзинка.
Я шагаю к бабушке
По лесной тропинке.
Если встречу Волка,
Я не зареву,
Я тогда охотников
Громко позову.
Э-гей!

АЕТСКАЯ КОМНАТА

УМЕЛЫЕ РУЧКИ

Рождественские композиции со свечами

1. Баночку из-под майонеза или йогурта снаружи покрасим или обклеим обёрточной бумагой. Закрепим свечу с помощью пластилина. К фитилю свечи приклеим "пламя" из цветной бумаги. Заполним баночку еловыми веточками и шишками.

2. На спиле дерева диаметром 10-12 см закрепим свечу. Вокруг свечи положим шишки, закрепив их в пластилине. Прикрепим еловые веточки и бантик.

Кроссворд

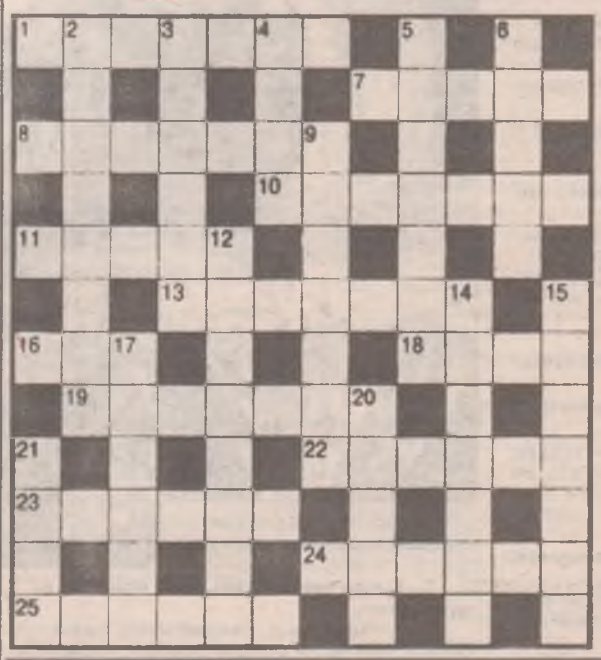

По горизонтали: 1. Прошитая нитками линия на джинсах. 7. Рабочий инструмент дворника. 8. Специалист по подводным работам. 10. Цыплячья мама. 11. Старик Хоттабыч называл так Вольку Костылькова. 13. Что можно приготовить из фарша? 16. Крупа, без которой плов не получится. 18. Фрукт, похожий на очень твердое яблоко. 19. Вкуснятина, которая продается в фантике, без фантика и даже в коробке. 22. Где лучше всего хранить фотографии своих школьных друзей? 23. Палочка, которой пользуются при ходьбе слепые. 24. Ружейный заряд. 25. Большой мастер сказочных золотых рыбок ловить.

По вертикали: 2. Это болотное растение бывает и сахарным. 3. Копченое мясо. 4. Из него на кухне течет вода. 5. Тонкая березовая кора, которую наши предки использовали вместо бумаги. 6. Палка Бабы Яги. 9. Чего просит дыра на джинсах? 12. Новогодний разноцветный "дождик". 14. Ледяная плавучая гора. 15. Музыкальный инструмент с кнопочками. 17. Какая птица на хвосте новости носит? 20. Самый прочный в мире камень, да к тому же еще и драгоценный. 21. Крупная одинокая скала.

Ответы на кроссворд прошлого номера

По горизонтали: 3. Мак. 7. Борона. 8. Облик. 9. Рой. 10. Костел. 11. Каска. 12. Яма. 14. Пот. 17. Гимн. 18. Караван. 21. Котик. 23. Участь. 24. Нож. 25. Пас. 27. Кокарда. 28. Улей. 29. Рак.

По вертикали: 1. Молоток. 2. Кость. 3. Марля. 4. Койка. 5. Пластилин. 6. Украина. 13. Мрак. 15. Тачанка. 16. Пантера. 19. Нора. 20. Бурка. 22. Конец. 25. Пар. 26. Сук.

ЛЮДИ И ЗВЕРИ

МОРДА МЕСЯЦА

32

Начинается тридцать второй тур нашего веселого фотоконкурса!

Мы вновь приветствуем всех участников нашего фотоконкурса! Вы так охотно откликнулись на наш призыв прислать фотографии своих домашних любимцев и вместе с нами искать среди них самую неотразимую морду! Веселые и грустные, смешные и серьезные, добродушные и настороженные – какие же все они красивые! Мы постараемся опубликовать все ваши снимки и заслуженно наградить лучших фотографов.

Тем, кто позабыл условия нашего конкурса, напоминаем, что, принеся фотографии своих питомцев с кратким перечнем наиболее интересных моментов их жизни по адресу: **Ангарск, 38 квартал (остановка трамвая "Московская"), дом 14**, или отправя письмом: **Ангарск-30, газета "Свеча"**, вы имеете возможность прославить своего любимца и получить **100 рублей за 1-е место, 75 рублей за 2-е и 50 рублей за 3-е место**. Только не забудьте указать на конверте: "Люди и звери – морда месяца". **Возврат фотографий гарантируем.**

Ждем ваших снимков в январе!

Страна обязана знать своих героев в морду!

"...Потому что нельзя быть красивой такой!.." ВАСИЛИСА Авт. Артем Лебедев

"Пока Коза празднует, я дом сторожу" ЯША Авт. Женя Павлов

"Лучший ваш подарочек – это мы!" КНОПА и ТИШКА Авт. Игорь Мартюхов

"Банный день" АРАКС Авт. Алиса Верещако

"Торжество началось" МУСЯ Авт. Наташа Рычкова

•ТЕСТ •ТЕСТ •ТЕСТ •ТЕСТ •ТЕСТ •ТЕСТ •ТЕСТ •ТЕСТ •ТЕСТ •ТЕСТ •ТЕСТ

Взгляните на себя глазами вашей собаки

Есть такая поговорка: "Если собака заговорит, человек потеряет верного друга". Действительно, что о нас думают наши питомцы? Ответьте на наши вопросы, и мы вам об этом расскажем...

1. Когда вы приходите домой, ваш пес...

а) несется вам навстречу, крутится у ног, повизгивает и норовит лизнуть в лицо (2 балла);

б) радуется, но не выражает безумного восторга (1 балл);

в) лениво махнет пару раз хвостом и тут же скрывается (0 баллов).

2. Как ваш питомец выполняет команды:

а) с огромным энтузиазмом – ему нравится быть вам полезным (2 балла);

б) только за вознаграждение (1 балл);

в) почти никак не выполняет – его вообще не дозовешься (0 баллов);

3. С чем вы идете выгуливать собаку:

а) с любимым мячиком и полными карманами вкусностей (2 балла);

б) с толстой газетой, чтобы стукнуть, если расшалится, и чтобы почитать на скамеечке (1 балл);

в) ни с чем (0 баллов).

4. Вы забыли купить животному его корм:

а) ругаясь, встаете с дивана и едете на другой конец города в круглосуточный магазин (1 балл);

б) щедро делитесь с голодающим борщом, рыбкой, бутербродом... (2 балла);

в) ждете до завтра: в конце концов разгрузочный день еще никому не вредил (0 баллов).

Фото нашей читательницы Кристины Фирсовой

5. Когда вы злитесь или явно не в духе, пес:

а) проказничает, стараясь вас развеселить, или просто сидит рядом, соболезнует (2 балла);

б) его уши распластаны и прижаты к спине, он старается на вас не смотреть (1 балл);

в) ему нет никакого дела до этого – была бы в миске жратва (0 баллов).

6. Когда вы не берете его с собой, он:

а) безутешен и не может смириться с заточением (2 балла);

б) горюет, но, если вы с ним поговорите по душам, согласен ждать (1 балл);

в) ерунда, он к этому привычный (0 баллов).

7. В какие игры играет ваш пес:

а) обожает бегать за палкой, любит "водить" в "прятках" и "салочках" (2 балла);

б) он признает только перетягивание поводка (1 балл);

в) нам некогда с ним забавляться (0 баллов).

8. Вы идете по переулку, и вдруг перед вами вырастает какой-то незнакомец:

а) собака встает между вами, пытаясь загородить вас своим телом (2 балла);

б) не обращает никакого внимания (1 балл);

в) трусливо прячется за ваши ноги (0 баллов).

Подсчитайте очки:

От 0 до 3 баллов:

"Сегодня ты главный, завтра – я, – считает ваш пес. – Я ничем не хуже хозяина и вообще должен первым получать еду и спать на кровати! Кстати, за это стоит побороться".

Он не очень высокого мнения о вас и может попытаться захватить власть в семье. Для этого собаке не нужно быть большой и агрессивной – достаточно, чтобы на нее не обращали внимания. Срочно начинайте тренировать питомца, иначе вся семья будет ходить по стеночке.

От 6 до 9 баллов:

"Мне грех жаловаться – у меня есть хозяин, миска, подстилка. Но меня явно недооценивают. Тогда и я сильно стараться не буду, ведь хозяевам явно повезло со мной больше, чем мне с ними!" – думает пес.

Вы с питомцем можете быть ближе друг к другу. Но для этого вам нужно найти время для своей собаки. Бегайте с ней по парку, чаще играйте, заставляйте выполнять команды – и отношения укрепятся...

От 10 до 15 баллов:

"Мой хозяин – самый щедрый и веселый! Он всегда угостит добычей! С ним так интересно! Я рад ему служить! – примерно так рассуждает ваш питомец. Вы относитесь к нему как к полноценному члену семьи... Продолжайте в том же духе, только не избалуйте.

16 баллов:

"По-моему, он бог! Мне завидуют все собаки во дворе! И как я счастлив, что этот бог выбрал в друзья именно меня! Все остальные для меня просто не существуют!" – думает ваш пес. Он любит вас безоглядно, и его настоящая жизнь течет только в вашем присутствии. Смотрите только, чтобы он не начал кусать всех остальных, чтобы не путались у вас под ногами!

ПРОГРАММЫ TV

ПОНЕДЕЛЬНИК, 6 ЯНВАРЯ

ПЕРВЫЙ КАНАЛ

08.00 – Новости
08.10 – Х/ф "Город мастеров"
09.35 – Мультфильм "Бременские музыканты"
09.55 – Слово пастыря
10.10 – Здоровье
11.00 – Новости (с субтитрами)
11.10 – "Смак" с Андреем Макаревичем
11.30 – Павел Любимцев в программе "Путешествия натуралиста"
12.00 – "Смехопанорама"
12.40 – Комедия "Баламут"
14.20 – "Чтобы помнили..." Мария Миронова. Ведущий – Л.Филатов
15.00 – Новости (с субтитрами)
15.15 – Леонид Якубович в программе "Слабое звено"
16.10 – "В мире животных" с Н.Дроздовым
16.55 – "Ералаш"
17.20 – Мюзикл "Юнона и Авось"
19.00 – Вечерние новости
19.15 – Х/ф "Москва слезам не верит"
22.00 – "Время"
22.30 – Х/ф "Сирота казанская"
00.00 – Рождество Христово. Трансляция из Храма Христа Спасителя

РТР

08.30 – Мультфильм "Щелкунчик"
08.55 – Художественный фильм "Мэри Поппинс, до свидания!"
11.25 – "Сам себе режиссер"
12.20 – "Комната смеха"
13.20 – Мультсериал "Джеки Чан"
14.00 – Художественный фильм "Анискин и Фантомас"

ТРК-ИРКУТСК

15.30 – "Вести–Иркутск"

РТР

16.00 – "Вести"
16.20 – "Концерт Олега Митяева в Кремле"
17.40 – Художественный фильм "Сибирский цирюльник"
21.00 – "Бенефис "Городка"
22.00 – "Вести"

ТРК-ИРКУТСК

22.30 – "Вести–Иркутск"

РТР

22.40 – Художественный фильм "Желтый карлик"
00.45 – "Рождество Христово". Торжественное рождественское богослужение.

АКТИС (REN TV)

07.45 – "Утро на канале ТК "АКТИС"
08.00 – Музыкальный канал
08.55 – "МЭШ". Комедийный сериал
09.25 – М/ф
10.30 – Кино – детям. "Приключения Электроника", 2 с.
11.40 – "Семейное кино"
12.35 – Х/ф "Кровавая волна"
14.30 – "24". Информационная программа
14.45 – "Лотерея АвтоВАЗа"
15.55 – "ДМБ". Сериал
16.25 – М/ф
17.30 – Х/ф "Одиноким предоставляется общежитие"
19.25 – "Вокруг смеха: лучшее!"
20.00 – "Спектр"
20.55 – "Футурама". Мультсериал
21.20 – "Убойная сила-4". Сериал
22.30 – "24". Информационная программа
23.00 – Х/ф "Гангстеры и подгузники"
01.10 – Х/ф "Андрей Рублев"

АРТ

14.05 – Мультсериал "Крот и его друзья".
14.15 – Сериал "Сеньора".
15.15 – "Универсальные рецепты".
15.20 – М/ф "Великая книга".
16.00 – "Музыкальный глобус".
16.30 – "Помоги себе сам".
17.35 – М/ф.
17.50 – "Универсальные рецепты".
18.00 – "Русский шансон".
18.30 – Х/ф "Елисейские поля".
20.00 – "Универсальные рецепты".
20.05 – Х/ф "Отец невесты".
22.05 – Мультсериал "Крот и его друзья".
22.15 – Сериал "Сеньора".
23.15 – "Универсальные рецепты".
23.20 – М/ф "Великая книга".
00.00 – "Музыкальный глобус".
00.30 – "Помоги себе сам".
01.35 – М/ф.
01.50 – "Универсальные рецепты".
02.00 – "Русский шансон".
02.30 – Х/ф "Елисейские поля".
04.00 – "Универсальные рецепты".
04.05 – Х/ф "Отец невесты".

АСТВ

06.05 – Телесериал "Шурики".
06.35 – Х/ф "Формула любви".
08.05 – Х/ф "Девушка твоей мечты".
10.05 – Музыка на канале.
10.35 – Мультсериал "Черепашки ниндзя".
10.55 – Х/ф "Мэри Поппинс, до свидания!", 1 с.
12.00 – Музыка на канале.
12.25 – М/с "Черепашки ниндзя".
12.50 – Х/ф "Мэри Поппинс, до свидания!", 1 с.
14.00 – М/ф "Снегурочка".
15.05 – Х/ф "Остров сокровищ", 1 с.
16.05 – Н. Бабкина. "Русская песня", 25 лет в кругу друзей", ч. 1.
17.40 – Х/ф "Замороженный".
18.10 – М/с "Черепашки ниндзя".
18.35 – Х/ф "Мэри Поппинс, до свидания!", 1 с.
20.40 – Х/ф "31 июня", 1 и 2 с.
23.00 – Н. Бабкина. "Русская песня", 25 лет в кругу друзей", ч. 1.
00.50 – Х/ф "Приходи на меня посмотреть".

Плавательный бассейн "Ангара"
приглашает на занятия различными видами аэробики
(Step, Funk, Dance и т.д.)
Дни занятий: пон., ср., пят. - 20.00
вт., чт., суб. - 18.30
Запись по тел.: 56-98-02, 59-80-17 или в дни занятий

03.20 – Х/ф "Медведь".
04.10 – Комедия "Высокий блондин в черном ботинке".
05.40 – Х/ф "Приходи на меня посмотреть".

ДАРЬЯЛ-ТВ

12.00 – Мультсериал "Псы-пожарные", сериал "Одиссея".
12.55 – "Урожайная грядка".
13.00 – "Личное время". Новости и развлечения.
13.30 – "Шалуньи".
14.10 – "ZTV. Discostar".
15.00 – Сериал "Провинциалка".
16.00 – "Неопознанные живые объекты".
16.30 – Х/ф "Тараканьи бега".
18.10 – Х/ф "Цыганка Аза".
20.15 – "ZTV. Хит-мастер".
21.00 – Мультсериал "Псы-пожарные", сериал "Одиссея".
22.00 – "Неопознанные живые объекты".
22.30 – Концерт "Шансон над Москвой-рекой".
23.05 – Концерт "Почем нынче ласковые".
01.00 – М/ф.
01.30 – "Личное время". Новости и развлечения.
02.00 – "Шалуньи".
02.30 – "Камера смеха".
03.00 – Х/ф "Одинокая женщина желает познакомиться".
04.50 – 05.30 – "ZTV. Хит-мастер".

КУЛЬТУРА-ТВ

11.00 – Программа передач.
11.10 – "Золотой пьедестал".
11.40 – Х/ф "На подмостках сцены".
13.00 – М/ф "Зима в Простоквашино".
13.20 – "ГЭГ".
13.35 – "...На тему рождественской открытки".
14.05 – Х/ф "Внимание, черепаха!".
15.30 – "Разговор с Ларисой".
16.25 – Х/ф "Из жизни отдыхающих".
17.45 – "Магия кино".
18.15 – "Комната смеха".
19.25 – "Святыни христианского мира". "Неопалимая Купина".
19.50 – М/ф "Крокодил Гена", "Чебурашка идет в школу".
20.20 – "Браависсимо!"
21.15 – Х/ф "Женитьба Бальзаминова".
22.40 – "Оркестровая яма".
23.20 – Х/ф "Чайковский".
01.50 – Программа передач.

СТС

06.45 – Сериал "Маленькие Эйнштейны".
07.00 – Музыка на СТС. А.Пугачева, Ф.Киркоров, Л.Долина.
07.45 – М/ф.
09.00 – Сериал "Новые приключения Лесси".

Соболь
Ателье "Соболь"
Рождественские скидки 20%
на все виды услуг
Только с 3 по 15 января
177 кв-л, дом 1, тел.: 54-50-70

09.30 – М/ф "Когда зажигаются елки". "Джуниор". Детский блок.
10.00 – Мультсериал "Табалуга".
10.30 – Мультсериал "Флиппер и Лопака".
11.00 – Мультсериал "Алекс и Алексис".
11.30 – Мультсериал "Пуччини".
11.45 – Мультсериал "Ник и Перри".
12.00 – "ОСП-студия".
13.00 – Сериал "Альф".
14.00 – Х/ф "Изо всех сил".
16.00 – "Свидание вслепую".
17.00 – "Скрытая камера".
18.00 – "Афиша".
18.30 – "ОСП-студия".
19.55 – Х/ф "101 далматинец".
22.00 – Х/ф "Санта-Клаус".
00.00 – "КВН-2002". Украинская лига. 2-й полуфинал.
01.40 – Х/ф "Однажды в Рождество".
03.35 – 05.05 – "Парад роз".

НТА (ТНТ)

07.00 – "Доброе утро, Ангарск!"
07.05 – "Новости за неделю. Дайджест"
07.25 – Музыка
07.50 – Мультсериал "Шехерезада"
08.15 – Мультсериал "Новый Дед Мороз"
08.40 – Мультсериал "Волшебный школьный автобус"
09.05 – Познавательная программа "Удивительные животные-4", "Дворовые животные"
09.30 – "Черная" комедия "Непридуманные истории", "Джорджи Порджи", заключительная серия
10.00 – Детективный сериал "Женщина-полицейский"
10.55 – Шоу "О, счастливчик!"

такси «РИКША»
569-333
Поездка по городу от 25 р.
ТРЕБУЮТСЯ ВОДИТЕЛИ С ЛИЧНЫМИ А/М

11.40 – Фантастический сериал "Земля. Последний конфликт-2"
12.30 – Мультсериал "Шехерезада"
12.55 – Мультсериал "Новый Дед Мороз"
13.20 – Мультсериал "Волшебный школьный автобус"
14.00 – "ТВ-клуб"
14.30 – "Новости за неделю. Дайджест"
14.50 – Музыка
15.30 – "ТВ-клуб"
15.45 – Шоу "О, счастливчик!"
16.30 – Ток-шоу с Дмитрием Нагиевым "Окна"
17.25 – Фантастика "Король обезьян"
19.05 – "Наши песни"
19.30 – Познавательная программа "Удивительные животные-4", "Дворовые животные"
20.00 – "НТА-презент. 2003 г."
20.20 – Музыка
20.30 – Ток-шоу с Дмитрием Нагиевым "Окна"
21.30 – Комедия "Мистер Бин"
22.00 – Комедийное шоу "Шоу Бенни Хилла"
22.30 – Комедийный боевик "Доспехи Бога", "Операция "Кондор"
00.50 – Музыкальная программа "Наши песни"
01.05 – Ток-шоу с Дмитрием Нагиевым "Окна"
01.55 – Детективный сериал "Женщина-полицейский"
02.50 – Сериал "Лус-Мария"
03.35 – Шоу "О, счастливчик!"

НТВ

07.45 – Фильм – детям "Кащей Бессмертный"
08.50 – Комедия "Жандарм женится"
09.00, 11.00, 12.00, 13.00, 14.00, 16.00, 17.00, 18.00, 19.00, 20.00 – "Сегодня".
09.05 – Комедия "Жандарм женится" (продолжение)
10.25 – Телешоу "Шар удачи"
10.55 – Погода на завтра
11.05 – "Кулинарный поединок". "Рождественский стол"
12.05 – "Квартирный вопрос". "Кабинет для водителя трамвая"
13.05 – "Профессия – репортер". "Затерянный рай"
13.25 – "Служба спасения"
14.05 – Х/ф "Джек-снеговик"
15.55 – "Вкусные истории"

ЛЮБАЯ АУДИОТЕХНИКА
СТВ видео
Магазины:
■ "Сибирские узоры", ул. К. Маркса, 40. Тел.: 52-85-61.
■ "Подарки" (дворец бракосочетания). Тел.: 53-04-82.
МУЗЫКАЛЬНЫЕ ЦЕНТРЫ НОВОГО ПОКОЛЕНИЯ

16.05 – "Своя игра"
17.25 – "Женский взгляд" Оксаны Пушкиной. Александр Абдулов
18.05 – "Шоу Елены Степаненко"
19.05 – Звезды Голливуда в экстремальном шоу "Фактор страха"
20.25 – Х/ф "Послание в бутылке"
21.45 – Х/ф "Майкл"
00.30 – Х/ф "Старший сын", 1-2 с.

TV XXI FILM

07.00 – Драма "Зимний гость".
08.50 – М/ф "Тристан и Изольда".
10.15 – Триллер "Рубин Каира".
12.05 – Комедия "Арти-вонючка".
13.35 – Комедия "Умницы".
15.00 – Мелодрама "Прекрасная принцесса", 1 с.
15.45 – Комедия "Дорога ангелов".
17.45 – Драма "Эдем".
19.35 – Комедия "Любовь этого года".
21.25 – Драма "Лола и Билидикид".
23.00 – Мелодрама "Прекрасная принцесса", 1 с.
23.45 – Комедия "Дорога ангелов".
01.45 – Драма "Эдем".
03.35 – Комедия "Любовь этого года".
05.25 – Драма "Лола и Билидикид".

ТВ-3

11.30 – "Победоносный голос верующего"
12.00 – Мультсериал "Ураганчики"
12.30 – Мультсериал "Мумии возвращаются"
13.00 – Х/ф "Шерлок"
15.00 – Х/ф "Таинственный узник"
17.30 – Телесериал "На краю земли"
18.30 – Х/ф "Любимая теща"
20.30 – Х/ф "Террористка"
22.30 – Телесериал "Мэдисон"
23.00 – Телесериал "На краю земли"
00.00 – Х/ф "Шерлок Холмс и доктор Ватсон". "Знакомство"
01.55 – "Урожайная грядка"
02.00 – Х/ф "Ватель"
04.30 – Х/ф "Присяжные"

ТВ-7

08.15 – "Профессионалы ринга"
09.15 – "Очарованный странник"
09.45 – Шахматы. "По законам красоты". Обозрение
10.00 – Мототриал. Этап чемпионата мира в залах
11.00 – "Западная трибуна". Чемпионат Испании по футболу
13.00, 15.45, 18.45, 21.45, 00.45, 04.00 – Новости
13.15 – "Стадион на крыше"
13.30 – "Физкульт"
14.00 – "Веселые старты"
14.30 – Телесериал "Легенда о затерянном городе"
16.00 – Ралли "Париж – Дакар"
16.50 – "Ледовое шоу Артура Дмитриева"
19.00 – Х/ф "Малыш"
20.50 – "Империя спорта"
22.00 – Хоккей. Чемпионат России. ЦСКА – "Локомотив" (Ярославль). Прямая трансляция
01.00 – "Хоккейная компания"
01.30 – "Нокаут"
02.00 – "После пьедестала"
03.00 – Футбол. Кубок Англии. Обзор
03.30 – Спорт-экстрим. "Горнолыжный кросс"
04.15 – "К бою!" Тележурнал для любителей единоборств
04.45 – Фестиваль горных и приключенческих фильмов. "Вертикаль"
05.30 – Ралли "Париж – Дакар"
06.00 – Х/ф "Ирония судьбы, или С легким паром!"

ТВС

12.35 – Музыка на канале
12.50 – Х/ф "Обнаженная натура"
15.00 – Телесериал "Петр Великий"
16.00, 20.00, 00.00 – Новости
16.30 – История мирового мюзикла. "Золотые хиты"
18.20 – Х/ф "Берегись ля тур!"
20.30 – Комедия "Розовая пантера"
22.40 – Х/ф "Противостояние"
00.35 – Телесериал "Петр Великий"
01.40 – "10 лет, которые потрясли нас"
01.55 – Х/ф "Очарованные луной"
03.55 – Ф. Киркоров. "Вчера, сегодня, завтра и..."

ТВЦ

12.35 – "Смотрите на канале"
12.40 – Док. сериал "Москва на все времена"
13.05 – Программа для детей "Отчего, почему?"
14.45 – "Православная энциклопедия"
15.10 – "Наш сад"
15.25 – "Я мама"
16.00 – "События. Время московское"
16.15 – Сериал "Гардемарины, вперед!"
19.00 – "События. Время московское"
19.10 – М/ф "Ночь перед Рождеством"
19.55 – "Очевидное – невероятное"
21.15 – М/ф "Новогодний ветер"
21.35 – Х/ф "Пробуждение"
23.00 – "Репортер"
23.20 – Х/ф "Собака Баскервилей"
01.00 – "Момент истины"
01.55 – Прогноз погоды
02.00 – Х/ф "Небеса обетованные"
04.05 – Чемпионат России по хоккею. ЦСКА – "Локомотив"
04.55 – "События. Время московское"
05.05 – "Синий троллейбус"
05.50 – Х/ф "Голубая бездна"

ТАКСИ "КАБРИОЛЕТ" 7-18-35
ТАКСИ "КАБРИОЛЕТ" 56-00-75

ВТОРНИК, 7 ЯНВАРЯ

ПЕРВЫЙ КАНАЛ

08.00 – Новости
08.10 – Х/ф "Даниил – князь Галицкий"
09.55 – Мультфильм "По следам Бременских музыкантов"
10.15 – "Дог-шоу"
11.00 – Новости (с субтитрами)
11.10 – "Непутевые заметки" с Дм.Крыловым
11.30 – "Пока все дома"
12.05 – "Властелин вкуса" с В.Пельшем
12.55 – Комедия "Московские каникулы"
14.35 – Папин "Ералаш"
15.00 – Новости (с субтитрами)
15.15 – В.Пельш в программе "Поле чудес"
16.15 – "Клуб путешественников" с Юрием Сенкевичем
16.55 – "Ералаш"
17.10 – Х/ф "Сказ про то, как царь Петр арапа женил"
19.00 – Вечерние новости
19.15 – Концертная программа "Кубок юмора"
22.00 – Х/ф "Русские в городе ангелов"
23.55 – "Машина времени". Лучшие песни. Концерт в "Олимпийском"
01.55 – Лирическая комедия "Миленький ты мой..."

РТР

08.40 – Мультфильмы "Приходи на каток", "Мисс Новый год"
08.55 – Фильм-сказка "Руслан и Людмила"
11.25 – "Вера, надежда, любовь"
12.20 – "В поисках приключений". Рождественский выпуск
13.20 – Мультсериал "Джеки Чан"
14.00 – Художественный фильм "Анискин и Фантомас"

ТРК-ИРКУТСК

15.30 – "Вести–Иркутск"

РТР

16.00 – "Вести"
16.20 – Поздравление Патриарха Московского и Всея Руси Алексия II
16.30 – Художественный фильм "Дикарка"
18.25 – "Кубок юмора-2003"
21.00 – "Бенефис "Городка"
22.00 – "Вести"

ТРК-ИРКУТСК

22.25 – "Вести–Иркутск"

РТР

22.40 – А.Пугачева. "Рождественские встречи XX века"
01.30 – Художественный фильм "Танцуй со мной"

АКТИС (REN TV)

07.45 – "Утро на канале ТК "АКТИС"
08.00 – Музыкальный канал
08.55 – "МЭШ". Комедийный сериал
09.25 – М/ф
10.20 – Кино – детям. "Приключения Электроника", 3 с.
11.30 – "Семейное кино"
12.25 – Х/ф "Гангстеры и подгузники"
14.30 – "Спектр".
14.45 – "Убойная сила-4". Сериал
16.00 – М/ф
16.55 – Х/ф "Мимино"
19.00 – "Вокруг смеха: лучшее!"
20.00 – "Семейное кино"
20.55 – "Футурама". Мультсериал
21.20 – "Убойная сила-4". Сериал
22.30 – "24". Информационная программа
23.00 – Х/ф "Моя мачеха – инопланетянка"
01.20 – "Алла Пугачева. Избранное"

АРТ

06.05 – Мультсериал "Крот и его друзья"
06.15 – Сериал "Сеньора".
07.15 – "Универсальные рецепты".
07.20 – М/ф "Великая книга".
08.00 – "Музыкальный глобус".
08.30 – "Помоги себе сам".
09.35 – М/ф.
09.50 – "Универсальные рецепты".
10.00 – "Русский шансон".
10.30 – Х/ф "Елисейские поля".
12.00 – "Универсальные рецепты".
12.05 – Х/ф "Отец невесты".
14.05 – Мультсериал "Крот и его друзья".
14.15 – "Час силы духа".
15.15 – "Универсальные рецепты".
15.20 – М/ф "Песнь ангела".
16.00 – "Музыкальный глобус".
16.30 – Сериал "Тридцать случаев из жизни майора Земана", 1 с.
17.35 – "Сумка путешествий".
17.50 – "Универсальные рецепты".
18.00 – "Клипобзор".
18.30 – Церемония вручения профессиональной премии актеров кино России "Созвездие".
20.15 – "Универсальные рецепты".
20.20 – Х/ф "Маленькая прибыль отца".
22.05 – Мультсериал "Крот и его друзья".
22.15 – Х/ф "Медведь".
23.15 – "Универсальные рецепты".
23.20 – М/ф "Песнь ангела".
00.00 – "Музыкальный глобус".
00.30 – Сериал "Тридцать случаев из жизни майора Земана".
01.35 – "Сумка путешествий".
01.50 – "Универсальные рецепты".
02.00 – "Клипобзор".
02.30 – Церемония вручения профессиональной премии актеров кино России "Созвездие".
04.15 – "Универсальные рецепты".
04.20 – Х/ф "Маленькая прибыль отца".

АСТВ

08.00 – М/ф "Снежные дорожки".
08.15 – Х/ф "31 июня", 1 и 2 с.
10.35 – М/с "Черепашки ниндзя".
11.00 – Х/ф "Остров сокровищ", 1 с.
12.00 – Музыка на канале.
12.25 – М/с "Черепашки ниндзя".
12.50 – Х/ф "Мэри Поппинс, до свидания!" 2 с.
14.10 – М/ф "Рождественская сказка", "Приключения кузнеца Вакулы".
14.35 – "Счастливого пути!"
14.50 – Х/ф "Остров сокровищ", 2 с.
16.00 – Н. Бабкина. "Русская песня", 25 лет в кругу друзей", ч. 2.
17.30 – Х/ф "Человек-оркестр".
18.00 – М/с "Черепашки ниндзя".
18.25 – Х/ф "Мэри Поппинс, до свидания!", 2 с.
20.45 – Х/ф "Собака на сене", 1 и 2 с.
23.00 – Н. Бабкина. "Русская песня", 25 лет в кругу друзей", ч. 2.
00.35 – М/ф "Чуча", "Как ежик и медвежонок встречали Новый год".
01.20 – Х/ф "С точки зрения ангела".
02.45 – Х/ф "Тариф на лунный свет".
04.25 – Музыка на канале.
04.50 – Комедия "Возвращение высокого блондина".

ДАРЬЯЛ-ТВ

12.00 – Мультсериал "Псы-пожарные", сериал "Одиссея".
12.55 – "Урожайная грядка".
13.00 – "Личное время". Новости и развлечения.
13.30 – "Шалуньи".
14.10 – "ZTV. Myzinfo".
15.00 – Сериал "Провинциалка".
16.00 – "Неопознанные живые объекты".
16.30 – Х/ф "По улице комод водили".
18.10 – Х/ф "Ариэль".
20.15 – "ZTV. Myzinfo".
21.00 – Мультсериал "Псы-пожарные", сериал "Одиссея".
22.00 – "Неопознанные живые объекты".
22.30 – М/ф.
23.05 – Х/ф "Любовный напиток-9".
01.00 – М/ф.
01.30 – "Личное время". Новости и развлечения.
02.00 – "Шалуньи".
02.30 – Концерт, посвященный награждению лауреатов Нобелевской премии.
04.15 – "Камера смеха".
05.10 – 06.05 – "ZTV. Myzinfo".

КУЛЬТУРА-ТВя

11.00 – Программа передач.
11.10 – М/ф "Чудотворец".
12.40 – "Мой цирк".
13.05 – "Недлинные истории".
13.20 – Х/ф "Чиполлино/Cipollino".
14.40 – Киноконцерт
15.05 – Спектакль "Ханума".
17.25 – "Кто там..."
17.55 – Х/ф "Золушка".
19.25 – "Святыни христианского мира". "Дары Волхвов".
19.55 – Опера "Норма"
23.20 – Х/ф "Забытая мелодия для флейты".
01.25 – "Гомоза".
01.50 – Программа передач.

ТАКСИ "И'КАР"
52-8888
56-4444
7-я поездка по городу бесплатно
ТРЕБУЮТСЯ ВОДИТЕЛИ С Л/А

СТС

06.45 – Сериал "Маленькие Эйнштейны".
07.00 – Музыка на СТС. Надежда Кадышева и "Золотое кольцо".
07.30 – Фильм-сказка "Семь воронов".
09.00 – Сериал "Новые приключения Лесси".
09.30 – М/ф "Летучий корабль". "Джуниор". Детский блок.
10.00 – Мультсериал "Лапиш – маленький башмачник"
10.30 – Мультсериал "Флиппер и Лопака".
11.00 – Мультсериал "Просто Норман".
11.30 – Мультсериал "Пуччини".
11.45 – Мультсериал "Ник и Перри".
12.00 – Х/ф "101 далматинец".
14.00 – М/ф "Снегурочка".
15.15 – М/ф "Царевна-лягушка".
16.00 – Х/ф "Бесконечная история".
18.00 – "Афиша".
18.30 – "Скрытая камера".
19.30 – "Осторожно, модерн-2".
20.00 – Х/ф "Король Ральф".
22.00 – Х/ф "Рождество семейки придурков".

ТАКСИ
«Кабриолет»
56-00-75
7-18-35

00.00 – Комедийный клуб "Полшестого".
00.30 – "Черно-белое".
01.25 – Х/ф "Подарок от Санта-Клауса".
03.05 – 05.00 – Х/ф "Большой Джейк".

НТА (ТНТ)

07.00 – "Доброе утро, Ангарск!"
07.05 – "Новости за неделю. Дайджест"
07.25 – Музыка
07.50 – Мультсериал "Шехерезада"
08.15 – Мультсериал "Новый Дед Мороз"

565-000
ТАКСИ
MERSED
В праздники - СЮРПРИЗ

08.40 – "Новости за неделю. Дайджест"
09.05 – Познавательная программа "Удивительные животные-4", "Животные-помощники"
09.30 – Познавательная передача "Фантастические существа", "Ночные чудовища"
10.00 – Детективный сериал "Женщина-полицейский"
10.55 – Шоу "О, счастливчик!"
11.40 – Фантастический сериал "Земля. Последний конфликт-2"
12.30 – Мультсериал "Шехерезада"
12.55 – Мультсериал "Новый Дед Мороз"
13.20 – Мультсериал "Волшебный школьный автобус"
14.00 – "ТВ-клуб"
14.30 – "Новости за неделю. Дайджест"
14.50 – Музыка
15.30 – "ТВ-клуб"
15.45 – Шоу "О, счастливчик!"
16.30 – Ток-шоу с Дмитрием Нагиевым "Окна"
17.25 – Фантастика "Король обезьян"
19.05 – "Наши песни"
19.30 – Познавательная программа "Удивительные животные-4", "Животные-помощники"
20.00 – "Новости за неделю. Дайджест"
20.15 – "НТА-презент."
20.30 – Ток-шоу с Дмитрием Нагиевым "Окна"
21.35 – "Новости за неделю. Дайджест"
21.55 – "Спектр". Информационная программа ОАО "АНХК"
22.10 – Музыка
21.30 – "Новости за неделю. Дайджест"
21.55 – Музыка
22.00 – Комедийное шоу "Шоу Бенни Хилла"
22.30 – Драма "Футболист"
00.30 – Музыкальная программа "Наши песни"
00.45 – Ток-шоу с Дмитрием Нагиевым "Окна"
01.35 – Детективный сериал "Женщина-полицейский"
02.30 – Сериал "Лус-Мария"
03.15 – Шоу "О, счастливчик!"

НТВ

07.50 – Фильм – детям "Василиса Прекрасная"
09.00, 11.00, 12.00, 13.00, 14.00, 16.00, 17.00, 18.00, 19.00, 20.00 – "Сегодня".
09.05 – Комедия "Жандарм и инопланетяне"
10.35 – "Путешествия натуралиста"
11.05 – Погода на завтра
11.10 – Экстремальное шоу "Фактор страха"
12.05 – "Растительная жизнь" Павла Лобкова
12.35 – "Вы будете смеяться!"
13.05 – "За гранью возможного". "Прыжок в бездну"
14.05 – Комедия "Гараж"
15.55 – "Вкусные истории"
16.05 – "Своя игра"
17.20 – "Истории охотника за крокодилами"
17.45 – Ток-шоу "Принцип "домино"
18.05 – Ток-шоу "Принцип "домино" (продолжение)
19.05 – Игра "Один за всех"
20.25 – Комедия "Башмачник"
22.20 – Комедия "1941"
00.25 – Сериал "Воры"
01.10 – Х/ф "34-й скорый"

TV XXI FILM

07.00 – Мелодрама "Прекрасная принцесса", 1 с.
07.45 – Комедия "Дорога ангелов".
09.45 – Драма "Эдем".
11.35 – Комедия "Любовь этого года".
13.25 – Драма "Лола и Билидикид".
15.00 – Мелодрама "Прекрасная принцесса", 2 с.
15.50 – Драма "Любовь со смертью".
17.10 – М/ф "Рождественская сказка".
18.30 – Х/ф "27 украденных поцелуев".
20.05 – Мелодрама "Такая любовь".
21.45 – Комедия "Особенности национальной охоты".
23.00 – Мелодрама "Прекрасная принцесса", 2 с.
23.50 – Драма "Любовь со смертью".
01.10 – М/ф "Рождественская сказка".
02.30 – Х/ф "27 украденных поцелуев".
04.05 – Мелодрама "Такая любовь".
05.45 – Комедия "Особенности национальной охоты".

ТВ-3

11.30 – "Победоносный голос верующего"
12.00 – Мультсериал "Ураганчики"
12.30 – Мультсериал "Мумии возвращаются"
13.00 – Х/ф "Шерлок Холмс и доктор Ватсон". "Знакомство"
14.30 – Х/ф "Ватель"
17.30 – Телесериал "На краю земли"
18.30 – Х/ф "Террористка"
20.30 – Х/ф "Все возможно, детка"
22.30 – Телесериал "Мэдисон"
23.00 – Телесериал "На краю земли"
00.00 – Х/ф "Шерлок Холмс и доктор Ватсон". "Кровавая надпись"
01.55 – "Урожайная грядка"
02.00 – Х/ф "Большая прогулка"
04.30 – Х/ф "Любимая теща"

ТВ-7

09.05 – "Хоккейная компания"
09.30 – Футбол. Кубок Англии. Обзор
10.00 – Спорт-экстрим. "Горнолыжный кросс"
10.30 – "К бою!" Тележурнал для любителей единоборств
11.00 – Хоккей. Чемпионат России. ЦСКА – "Локомотив" (Ярославль)
13.00, 15.45, 18.45, 21.45, 00.45, 04.00 – Новости
13.15 – "Стадион на крыше"
13.30 – "Мой чемпион"
14.00 – "Веселые старты"
14.30 – Телесериал "Легенда о затерянном городе"
16.00 – Ралли "Париж – Дакар"
16.50 – "Ледовое шоу Артура Дмитриева"
19.00 – Х/ф "Любовь или деньги"
21.00 – "Это НБА". Специальный выпуск
22.00 – "3 секунды. 30 лет спустя". Олимпиада-72. Баскетбол. Мужчины. Финал. СССР – США
01.00 – "Открытый корт"
01.30 – "Самый сильный человек". Передача из Швеции

Фортуна Мебель
С Рождеством Христовым!

02.30 – Русское поле "Спартака"
03.00 – Мототриал. Чемпионат мира в закрытых помещениях. Передача из Малайзии
04.15 – Конный спорт. Конкур. Серия "Райдерз тур". Гран-при Мюнхена. Передача из Германии
05.30 – Ралли "Париж – Дакар"
06.30 – "Русское поле "Спартака"

ТВС

12.50 – Музыка на канале
13.05 – М/с "Гарфилд и его друзья". "Рождество Гарфилда"
13.30 – Х/ф "Витрина"
15.00 – Телесериал "Петр Великий"
16.00, 20.00, 00.00 – Новости.
16.25 – Памяти академика В.П. Глушко. Премьера фильма "Конструктор Глушко и его время"
17.00 – Х/ф "Знахарь"
19.20 – "Публичные люди"
20.30 – Комедия "Возвращение розовой пантеры".
22.45 – Х/ф "Противостояние"
00.35 – Телесериал "Петр Великий"
01.40 – "10 лет, которые потрясли нас"
02.00 – Х/ф "Президент и его внучка"
04.00 – Х/ф "Цветок моей тайны"
05.55 – Музыка на канале.

ТВЦ

12.05 – "Смотрите на канале"
12.10 – "Рождество в Москве"
12.35 – Программа для детей "Отчего, почему?"
13.30 – "АБВГДейка"
14.50 – М/ф "Снежная королева"
16.00 – "События. Время московское"
16.15 – С Рождеством Христовым! Поздравление Патриарха Московского и Всея Руси Алексия II
16.25 – Сериал "Гардемарины, вперед!"
19.00 – "События. Время московское"
19.15 – Телеигра "Алфавит"
19.50 – М/ф "Стрела улетает в сказку"
21.00 – Великая Рождественская Вечерня из Храма Христа Спасителя
22.45 – Все звезды эстрады в рождественской программе "Шире круг"
01.20 – Прогноз погоды
01.25 – Комедия "Подарок"
03.25 – "События. Время московское"
03.35 – Х/ф "Рубин Каира"
05.30 – Концертная программа "Дюк Эллингтон в Москве"

СРЕДА, 8 ЯНВАРЯ

ПЕРВЫЙ КАНАЛ

07.00 – Телеканал "Доброе утро"
10.00 – Новости
10.15 – "Жди меня" (с сурдопереводом)
Х/ф "Приключения Электроника". 1-я серия
12.35 – Дисней-клуб: "Ллойд в космосе"
13.00 – Новости (с субтитрами)
13.15 – Х/ф "Сирота казанская"
14.45 – "Ералаш"
15.00 – Телеканал "Новый день". "Гении и злодеи"
15.30 – Телеканал "Новый день". "Крылья"
16.00 – Новости (с субтитрами)
16.15 – Х/ф "Повелитель бурь"
18.00 – "Большая стирка" с А.Малаховым
19.00 – Вечерние новости
19.25 – "Шутка за шуткой"
20.00 – Сериал "Земля любви, земля надежды"
21.00 – "Русская рулетка" с В.Пельшем
22.00 – "Время"
22.35 – Х/ф "Роман с камнем"
00.35 – Ночное "Время"
00.50 – Телеканал "Новый день". "Искатели. Ноев ковчег"
01.20 – Телеканал "Новый день". "Русский экстрим"
01.50 – "Апология"
02.55 – Х/ф "Судья в ловушке". 1-я серия

РТР

07.45 – "Доброе утро, Россия!"
10.45 – Художественный фильм "Танцуй со мной"
13.00 – "Вести"
13.20 – Мультсериал "Джеки Чан"
14.00 – Художественный фильм "И снова Анискин"
15.30 – Док. фильм "Святая обитель"

ТРК-ИРКУТСК

15.45 – "Вести–Иркутск"

РТР

16.00 – "Вести"
16.20 – "Что хочет женщина"
17.15 – Сериал "Д'Артаньян и три мушкетера"
19.00 – "Вести"
19.20 – "Дорожный патруль"
19.30 – "Экспертиза"
19.45 – "Вести". Дежурная часть

ТРК-ИРКУТСК

20.20 – "Вести–Иркутск"

РТР

20.50 – "Бенефис "Городка"
21.50 – "Спокойной ночи, малыши!"
22.00 – "Вести"

ТРК-ИРКУТСК

22.35 – "Вести–Иркутск"

РТР

22.55 – Сериал "Леди Бомж"
23.50 – Сериал "Дневник убийцы"
00.40 – "Вести". Дежурная часть
01.00 – Художественный фильм "Дублер"
02.40 – "Дорожный патруль"
02.50 – "Горячая десятка"

АКТИС (REN TV)

06.45 – "Утро на канале ТК "АКТИС"
07.00 – Музыкальный канал
07.30 – "Мир Бобби". Мультсериал
07.55 – "Пауэр рейнджерс, или Могучие рейнджеры". Сериал
08.20 – "Питер Пен". Мультсериал
08.50 – "Новый экшенмен". Мультсериал
09.15 – Док. фильм
10.15 – Х/ф "Моя мачеха – инопланетянка"
12.30 – "Семейное кино"
13.30 – "Яго, темная страсть". Теленовелла
14.30 – "Семейные страсти". Ток-шоу
15.30 – "24". Информационная программа
15.50 – "Убойная сила-4". Сериал
17.00 – "Новый экшенмен". Мультсериал
17.25 – "Питер Пен". Мультсериал
17.55 – "Пауэр рейнджерс, или Могучие рейнджеры". Сериал.
18.20 – "Мир Бобби". Мультсериал
18.45 – "УВД Ангарска сообщает".
19.20 – "Агентство". Комедийный сериал.
19.55 – "Секретные материалы". Сериал.
20.55 – "Симпсоны". Мультсериал
21.20 – "Убойная сила-4". Сериал
22.30 – "24". Информационная программа
23.00 – Х/ф "Красный Дракон"
00.55 – "24". Информационная программа
01.10 – "24". Спорт
01.25 – Док. фильм
02.00 – Драма "В горах Сьерры"

АРТ

06.05 – Мультсериал "Крот и его друзья".
06.15 – "Час силы духа".
07.15 – "Универсальные рецепты".
07.20 – М/ф "Песнь ангела".
08.00 – "Музыкальный глобус".
08.30 – Сериал "Тридцать случаев из жизни майора Земана".
09.35 – "Сумка путешествий".
09.50 – "Универсальные рецепты".
10.00 – "Клипобзор".
10.30 – Церемония вручения профессиональной премии актеров кино России "Созвездие".
12.15 – "Универсальные рецепты".
12.20 – Х/ф "Маленькая прибыль отца".
14.05 – Мультсериал "Крот и его друзья".
14.15 – Сериал "Сеньора".
15.15 – "Универсальные рецепты".
15.20 – "Европа сегодня".
16.00 – "Музыкальный глобус".
16.30 – Сериал "Тридцать случаев из жизни майора Земана".
17.35 – "Капитал".
17.50 – "Универсальные рецепты".
18.00 – "Клипобзор".
18.30 – Х/ф "Миллион в брачной корзине".
20.20 – "Универсальные рецепты".
20.25 – Х/ф "Тот самый Мюнхгаузен", 1 с.
21.50 – "Музыкальный антракт".
22.05 – Мультсериал "Крот и его друзья".
22.15 – Сериал "Сеньора".
23.15 – "Универсальные рецепты".
23.20 – "Европа сегодня".
00.00 – "Музыкальный глобус".
00.30 – Сериал "Тридцать случаев из жизни майора Земана".
01.35 – "Капитал".
01.50 – "Универсальные рецепты".
02.00 – "Клипобзор".
02.30 – Х/ф "Миллион в брачной корзине".
23.20 – "Универсальные рецепты".
04.25 – Х/ф "Тот самый Мюнхгаузен", 1 с.
05.50 – "Музыкальный антракт".

АСТВ

06.05 – Т/с "Шурики".
06.35 – Х/ф "С точки зрения ангела".
07.45 – М/ф "Новогодняя сказка", "Приключения кузнеца Вакулы".
08.15 – Х/ф "Собака на сене", 1 и 2 с.
10.25 – М/с "Черепашки ниндзя".
10.55 – Х/ф "Остров сокровищ", 2 с.
12.00 – Музыка на канале.
12.25 – М/с "Черепашки ниндзя".
12.55 – Х/ф "Волшебный голос Джельсомино", 1 с.
14.00 – М/ф "Ночь перед Рождеством", "Как ежик шубку менял".
14.55 – Х/ф "Остров сокровищ", 3 с.
16.00 – Музыка на канале.
16.25 – Х/ф "Безымянная звезда", 1 и 2 с.
18.45 – М/с "Черепашки ниндзя".
19.10 – Х/ф "Волшебный голос Джельсомино", 1 с.
20.15 – М/ф "Снеговик-почтовик".
20.35 – Т/с "Шурики".
21.05 – Х/ф "Табачный капитан".
22.35 – Т/с "Шурики".
23.00 – Х/ф "Мост между двух берегов".
00.40 – Х/ф "Клуб самоубийц, или Приключения титулованной особы", 1 с.
01.50 – М/ф "Щелкунчик".
02.15 – "Ноу-хау-шоу".
02.55 – Х/ф "Контроль Земли".
04.35 – Музыка на канале.
05.00 – Комедия "Укол зонтиком".

ДАРЬЯЛ-ТВ

12.00 – Мультсериал "Псы-пожарные", сериал "Одиссея".
12.55 – "Урожайная грядка".
13.00 – "Личное время". Новости и развлечения.
13.30 – "Шалуньи".
14.10 – "ZTV. RusTOP-20".
15.00 – Сериал "Провинциалка".
16.00 – "Неопознанные живые объекты".
16.30 – "Медицинские детективы".
17.10 – "Телемагазин".
18.10 – Х/ф "Особо опасные".
20.15 – "ZTV. RusTOP-20".
21.00 – Мультсериал "Псы-пожарные", сериал "Одиссея".
22.00 – "Неопознанные живые объекты".
22.30 – "Медицинские детективы".
23.05 – Х/ф "Поездка в Висбаден".
01.15 – "Агентство криминальных новостей".
01.30 – "Личное время". Новости и развлечения.
02.00 – "Шалуньи".
02.30 – "Секретное пространство".
03.00 – Х/ф "Лед".
04.50 – "Агентство криминальных новостей".
05.05 – 06.00 – "ZTV. RusTOP-20".

КУЛЬТУРА-ТВ

11.00 – Новости культуры.
11.15 – Программа передач.
11.20 – "Порядок слов".
11.30 – "Доисторический мир". "Судный день динозавра".
12.00 – "Линия жизни".
12.55 – Х/ф "Как важно быть серьезным".
14.30 – "Культура вне границ".
15.00 – Т/с "Страсти по-итальянски".
15.50 – Х/ф "Снежная сказка".
16.05 – "Золотые ворота".
17.05 – "Классики современного искусства".
17.35 – Док. фильм "Андрей Тарковский".
18.30 – Новости культуры
18.45 – "Отечество и судьбы".
20.10 – "Помогите Телеку".
20.20 – "Святыни христианского мира". "Копье судьбы".
20.45 – "Вокзал мечты".
21.30 – Х/ф "Посланник небес".
23.05 – "Школа злословия".
00.00 – Вести.
00.15 – "Острова".
01.00 – Новости культуры.
01.25 – "Ночной полет".
01.50 – Программа передач.

СТС

06.45 – Сериал "Маленькие Эйнштейны".
07.00 – Сериал "Чак Финн".
07.30 – М/ф "Петя и Красная Шапочка".
08.00 – Мультсериал "Приключения мультяшек".
08.30 – Сериал "Друзья".
09.00 – Сериал "Зачарованные".
10.00 – Сериал "Альф".
10.30 – Сериал "Зена – королева воинов".
11.30 – Х/ф "Бесконечная история".
13.30 – "Девичьи слезы".
14.30 – Сериал "Блоссом".
15.00 – М/ф "Петя и Красная Шапочка".
15.30 – Мультсериал "Приключения мультяшек".
16.00 – Мультсериал "Новый Бэтмен".
16.30 – Мультсериал "Лига справедливости".
17.00 – Сериал "Пляжный патруль".
18.00 – Сериал "Друзья".
18.30 – "Ускоренная помощь".
19.00 – "Девичьи слезы".
20.00 – "Осторожно, модерн-2".
20.30 – Сериал "Альф".
21.00 – Сериал "Зачарованные".
22.00 – Х/ф "Ракетчик".
00.30 – Комедия "Журнал мод".
01.00 – "Ускоренная помощь".
01.30 – Х/ф "Детектив и привидение".
02.35 – "Медовый месяц".
03.20 – 03.50 – Д/ф "Машины времени". "Стратегический резерв".

НТА (ТНТ)

07.00 – "Доброе утро, Ангарск!"
07.05 – "Новости НТА за неделю. Дайджест"
07.25 – "Спектр". Информационная программа ОАО "АНХК"
07.50 – Мультсериал "Шехерезада"
08.15 – Мультсериал "Новый Дед Мороз"
08.40 – "Новости НТА за неделю. Дайджест"
09.05 – Познавательная программа "Удивительные животные-4", "Удивительные животные всего мира"
09.30 – Познавательная передача "Фантастические существа", "Получеловек-полузверь"
10.00 – Детективный сериал "Женщина-полицейский"
10.55 – Шоу "О, счастливчик!"
11.40 – Фантастический сериал "Земля. Последний конфликт-2"
12.30 – Мультсериал "Шехерезада"
12.55 – Мультсериал "Новый Дед Мороз"
13.20 – Мультсериал "Волшебный школьный автобус"
14.00 – "ТВ-клуб"
14.30 – "Новости НТА за неделю. Дайджест"
14.50 – Музыкальная программа
15.30 – "ТВ-клуб"
15.45 – Шоу "О, счастливчик!"
16.30 – Ток-шоу с Дмитрием Нагиевым "Окна"
17.25 – Драма "Футболист"
19.05 – "Наши песни"
19.30 – Познавательная программа "Удивительные животные-4", "Удивительные животные всего мира"
20.00 – Программа "Ангарский Продалить"
20.05 – Новости НТА-2002 г.
20.20 – "НТА-презент."
20.30 – Ток-шоу с Дмитрием Нагиевым "Окна"
21.30 – Новости НТА-2002 г.
21.50 – "УВД Ангарска сообщает..."
22.00 – Комедийное шоу "Шоу Бенни Хилла"
22.30 – Драма "Переход"
00.25 – Новости НТА-2002 г.
00.40 – Развлекательное шоу "Империя страсти"
01.20 – Ток-шоу с Дмитрием Нагиевым "Окна"
02.10 – Детективный сериал "Женщина-полицейский"
03.05 – Сериал "Лус-Мария"
03.50 – Шоу "О, счастливчик!"

НТВ

07.00, 07.30, 08.00, 08.30, 09.00, 09.30 – "Сегодня"
07.10, 07.35, 08.10, 08.35, 09.10, 09.35 – "Утро на НТВ"
10.00 – Сериал "Улицы разбитых фонарей"
11.00 – "Сегодня утром"
11.25 – Погода на завтра
11.30 – "Растительная жизнь" Павла Лобкова
12.00, 13.00, 15.00, 18.00, 20.00 – "Сегодня"
12.05 – "Кулинарный поединок". "Рождественский стол"
13.05 – Х/ф "34-й скорый"
14.30 – Документальная драма "Преступление и наказание"
15.05 – "Женский взгляд" Оксаны Пушкиной. Александр Абдулов
15.35 – Детектив "Она написала убийство"
16.35 – Ток-шоу "Принцип "домино"
18.05 – Комедия "Мания величия"
20.30 – Сериал "Гангстерские войны". "Возвращение Терминатора"
21.25 – Сериал "Улицы разбитых фонарей"
22.35 – "Профессия – репортер". "На краю земли"
23.00 – "Сегодня вечером"
23.35 – Комедия "Смерть ей к лицу"
01.35 – Сериал "Воры"

TV XXI FILM

07.00 – Мелодрама "Прекрасная принцесса", 2 с.
07.50 – Драма "Любовь со смертью".
09.10 – М/ф "Рождественская сказка".
10.30 – Х/ф "27 украденных поцелуев".
12.05 – Мелодрама "Такая любовь".
13.45 – Комедия "Особенности национальной охоты".
15.00 – Мелодрама "Прекрасная принцесса", 3 с.
15.45 – Драма "Покаяние".
18.15 – Мелодрама "Музыка из другой комнаты".
20.00 – Мелодрама "Русский рэгтайм".
21.35 – Комедия "Спать вместе".
23.00 – Мелодрама "Прекрасная принцесса", 3 с.
23.45 – Драма "Покаяние".
02.15 – Мелодрама "Музыка из другой комнаты".
04.00 – Мелодрама "Русский рэгтайм".
05.35 – Комедия "Спать вместе".

5350 р.
ФИРМЕННЫЕ САЛОНЫ "Мебель-Комфорт"
магазин "Диван Диваныч" ул. Ленина, 35, т. 52-37-49
магазин "Олимпиада" т. 7-48-36
РАСПРОДАЖА
Наборы мягкой мебели "Орион", "Орион-II", "Орион-III" в новых французских гобеленах по цене 5350 руб.
А также более 30 моделей мягкой мебели в новых тканях
На покупку свыше 20 000 руб. – кредит 6 месяцев
КРЕДИТ 4 МЕСЯЦА
ПЕНСИОНЕРАМ – СКИДКА

ТВ-3

11.30 – "Победоносный голос верующего"
12.00 – Мультсериал "Ураганчики"
12.30 – Мультсериал "Мумии возвращаются"
13.00 – Х/ф "Шерлок Холмс и доктор Ватсон". "Кровавая надпись"
14.30 – Х/ф "Большая прогулка"
17.30 – Телесериал "На краю земли"
18.30 – Х/ф "Репортаж"
20.30 – Х/ф "Таинственный узник"
22.30 – Телесериал "Мэдисон"
23.00 – Телесериал "На краю земли"
00.00 – Х/ф "Приключения Шерлока Холмса и доктора Ватсона. Король шантажа"
02.00 – Х/ф "Плащаница Александра Невского"
04.30 – Х/ф "Все возможно, детка"

ТВ-7

07.00 – Мототриал. Чемпионат мира в закрытых помещениях. Передача из Малайзии
08.00 – "ДвиЖЖение"
08.45, 09.45, 11.45, 12.45, 13.45, 15.45, 18.45, 10.55, 00.45, 04.00 – Новости
10.30 – "Это НБА". Специальный выпуск
11.00 – "ДвиЖЖение"
14.00 – Х/ф "Ни слова о футболе"
15.15 – Футбол. Кубок Англии. Обзор
16.00 – Ралли "Париж – Дакар"
16.30 – "Профессионалы ринга"
17.30 – Мототриал. Чемпионат мира в закрытых помещенях
19.00 – "Дневной марафон"
20.40 – "Интернет-тайм"
21.10 – Биатлон. Кубок мира. Спринт. Женщины. Прямая трансляция из Германии
22.45 – Конный спорт. Конкур. Серия "Райдерз тур". Гран-при Мюнхена
23.45 – Спорт-экстрим. "Горнолыжный кросс"
01.00 – Волейбол. Лига чемпионов "МГТУ-Лужники" – "Мостосталь" (Польша)
02.30 – Волейбол. Лига чемпионов "Ираклис" (Греция) – "Локомотив-Белогорье" (Белгород)
04.15 – "Русское поле "Спартака"
04.45 – Фестиваль горных и приключенческих фильмов. "Вертикаль"
05.30 – Ралли "Париж – Дакар"
06.00 – Биатлон. Кубок мира. Спринт. Женщины. Передача из Германии

ТВС

12.45 – Музыка на канале
13.00 – М/с "Гарфилд и его друзья"
13.15 – Х/ф "Богатая невеста"
15.00 – Телесериал "Петр Великий"
16.00, 20.00, 00.00, 02.00 – Новости.
16.30 – Памяти академика В.П. Глушко. Премьера фильма "Конструктор Глушко и его время"
17.05 – Х/ф "Президент и его внучка"
19.05 – "Хвост кометы". "Николай Гнатюк"
20.25 – "Один день. День как ночь" с К. Набутовым
21.05 – "Новый век". "182-й нескорый. Тайна крови"
22.10 – Х/ф "Противостояние"
23.30 – "Высший свет"
23.40 – "Состав преступлений"
00.35 – Телесериал "Петр Великий"
01.40 – "10 лет, которые потрясли нас"
02.40 – "Однокашники"
03.45 – "Публичные люди"
04.20 – "Гарики и человеки", 6 с. Фильм И. Губермана.
04.55 – Х/ф "Время ДДТ"
05.55 – "Состав преступлений"
06.15 – Музыка на канале

ТВЦ

11.00 – "Настроение"
13.00 – "События. Время московское"
13.50 – "Газетный дождь"
14.00 – "Смотрите на канале"
14.05 – Сериал "Загадочная женщина"
14.55 – Док. фильм "Древо жизни"
15.30 – М/ф "Странная птица"
15.40 – "Телемагазин"
16.00 – "События. Время московское"
16.15 – Телеканал "Дата"
17.20 – Х/ф "Подземелье драконов"
18.10 – Мультпарад. "Бременские музыканты", "Вини-Пух и день забот"
19.00 – "События. Время московское"
19.15 – Сериал "Инспектор Деррик"
20.20 – "Путь к себе"
21.30 – М/ф "Ну, погоди!"
21.45 – Сериал "Без семьи"
23.00 – "События. Время московское"
00.55 – Х/ф "Игра втемную"
02.40 – "Репортер" с Михаилом Дегтярем"
03.00 – "События. Время московское"
03.40 – Под грифом "Секретно". "Наша версия"
04.20 – "Времечко"
04.50 – "События. Время московское"
05.10 – "Серебряный диск"
05.25 – Сериал "Иллюзия убийства"
06.10 – "Синий троллейбус"

ТАКСИ "КАБРИОЛЕТ" 56-00-75 ТАКСИ "КАБРИОЛЕТ" 7-18-35 ТАКСИ "КАБРИОЛЕТ" 56-00-75

ЧЕТВЕРГ, 9 ЯНВАРЯ

ПЕРВЫЙ КАНАЛ

07.00 – Телеканал "Доброе утро"
10.00 – Новости
10.15 – "Земля любви, земля надежды". Сериал
11.40 – "Приключения Электроника". 2-я серия
12.35 – Дисней-клуб: "Черный плащ"
13.00 – Новости (с субтитрами)
13.15 – "Что? Где? Когда?" Игра года
14.35 – "Ералаш"
15.00 – Телеканал "Новый день". "Русский экстрим"
15.30 – Телеканал "Новый день". "Искатели. Ноев ковчег"
16.00 – Новости (с субтитрами)
16.15 – Сериал "Правда об обезьянах"
17.00 – Комедия "Горько!". 1-я серия
18.00 – "Большая стирка" с А.Малаховым
19.00 – Вечерние новости
19.25 – Юмористическая программа "Сами с усами"
20.00 – Сериал "Земля любви, земля надежды"
21.00 – "Слабое звено" с Марией Киселевой
22.00 – "Время"
22.35 – Х/ф "Жемчужина Нила"
00.35 – Ночное "Время"
00.50 – Телеканал "Новый день". "Новые чудеса света". "Купол тысячелетия"
01.20 – Телеканал "Новый день". "Великие мистификации"
01.50 – "Апология"
02.55 – "Судья в ловушке". 2-я серия

РТР

07.45 – "Доброе утро, Россия!"
10.45 – Сериал "Леди Бомж"
11.40 – Сериал "Дневник убийцы"
12.30 – "Экспертиза"
12.40 – "Вести". Дежурная часть
13.00 – "Вести"
13.20 – Мультсериал "Джеки Чан"
14.00 – Художественный фильм "И снова Анискин"
15.30 – "Вся Россия"

17.00 – "Новый экшенмен". Мультсериал
17.30 – "Питер Пен". Мультсериал
18.00 – "Пауэр рейнджерс, или Могучие рейнджеры". Сериал
18.25 – "Мир Бобби". Мультсериал
18.50 – "Дружная семейка". Комедийный сериал
19.55 – "Секретные материалы". Сериал
20.55 – "Симпсоны". Мультсериал
21.20 – "Убойная сила-4". Сериал
22.30 – "24". Информационная программа
23.00 – Х/ф "Лига чемпионок"
01.50 – "24". Информационная программа
02.05 – "24". Спорт
02.20 – Х/ф "Два дня в долине"

АРТ

06.05 – Мультсериал "Крот и его друзья".
06.15 – Сериал "Сеньора".
07.15 – "Универсальные рецепты".
07.20 – "Европа сегодня".
08.00 – "Музыкальный глобус".
08.30 – Сериал "Тридцать случаев из жизни майора Земана".
09.35 – "Капитал".
09.50 – "Универсальные рецепты".
10.00 – "Клипобзор".
10.30 – Х/ф "Миллион в брачной корзине".
12.20 – "Универсальные рецепты".
12.25 – Х/ф "Тот самый Мюнхгаузен", 1 с.
13.50 – "Музыкальный антракт".
14.05 – Мультсериал "Крот и его друзья".
14.15 – Сериал "Сеньора".
15.15 – "Универсальные рецепты".
15.20 – "Парад".
16.00 – "Музыкальный глобус".
16.30 – Сериал "Тридцать случаев из жизни майора Земана".
17.30 – "Просто собака".
17.50 – "Универсальные рецепты".
18.00 – "Клипобзор".
18.30 – Х/ф "Грешник".
20.00 – "Универсальные рецепты".
20.05 – Х/ф "Тот самый Мюнхгаузен", 2 с.
21.25 – "Парабола".
22.05 – Мультсериал "Крот и его друзья".
22.15 – Сериал "Сеньора".
23.15 – "Универсальные рецепты".
23.20 – "Парад".

16.30 – "Медицинские детективы".
17.10 – "Телемагазин".
18.10 – Х/ф "Гулящая".
20.15 – "ZTV. Westop-20".
21.00 – Мультсериал "Псы-пожарные", сериал "Одиссея".
22.00 – "Неопознанные живые объекты".
22.30 – "Медицинские детективы".
23.05 – Х/ф "Фиктивный брак".
00.30 – "Большие гонки".
01.15 – "Агентство криминальных новостей".
01.30 – "Личное время". Новости и развлечения.
02.00 – "Шалуньи".
02.30 – "Чрезвычайная ситуация".
03.00 – Х/ф "Любовный напиток-9".
05.00 – "Агентство криминальных новостей".
05.15 – 06.10 – "ZTV. Westop-20".

КУЛЬТУРА-ТВ

11.00 – Новости культуры.
11.15 – Программа передач.
11.20 – "Порядок слов".
11.30 – "Доисторический мир". "Доисторические акулы".
12.00 – "Школа злословия".
12.55 – Х/ф "Петр I". 1 с.
14.30 – "Странствия музыканта".
15.00 – Т/с "Страсти по-итальянски".
15.50 – Х/ф "Пятнадцатилетний капитан".
17.20 – Фильм-концерт "Владимир Горовиц играет Моцарта".
18.05 – "Петербург. Время и место". "Метрологический музей".
18.35 – Док. фильм "Автопортреты".
19.30 – Новости культуры.
19.45 – "Кто мы?" "Спор на западном рубеже".
20.10 – "Помогите Телеку".
20.20 – "Святыни христианского мира". "Тайна Грааля".
20.45 – "Царская ложа".
21.25 – Х/ф "Без ума от Молли".
23.05 – "Культурная революция". "Наша эстрада – лучшая в мире".
00.00 – "Вести".
00.15 – "Эпизоды".

11.40 – Фантастический сериал "Земля. Последний конфликт-2"
12.30 – Мультсериал "Шехерезада"
12.55 – Мультсериал "Новый Дед Мороз"
13.20 – Мультсериал "Волшебный школьный автобус"
14.00 – "ТВ-клуб"
14.30 – Программа "Ангарский продалитъ"
14.35 – Новости НТА-2003 г.
14.55 – "УВД Ангарска сообщает..."
15.10 – Музыкальная программа
15.30 – "ТВ-клуб"
15.45 – Шоу "О, счастливчик!"
16.30 – Ток-шоу с Дмитрием Нагиевым "Окна"
17.25 – Драма "Переход"
19.05 – "Наши песни"
19.30 – Познавательная программа "Удивительные животные-4", "Лесные животные"
20.00 – Новости НТА-2003г.
20.15 – "НТА-презент."
20.30 – Ток-шоу с Дмитрием Нагиевым "Окна"
21.30 – "12 месяцев". Молодежная программа
22.10 – Новости НТА-2003 г.
22.30 – Х/ф "Киберджек-2. Битва за будущее"
00.35 – Новости НТА-2003 г.
00.50 – Развлекательное шоу "Империя страсти"
01.30 – Ток-шоу с Дмитрием Нагиевым "Окна"
02.20 – Детективный сериал "Женщина-полицейский"
03.15 – Сериал "Лус-Мария"
04.00 – Шоу "О, счастливчик!"

НТВ

07.00, 07.30, 08.00, 08.30, 09.00, 09.30 – "Сегодня"
07.10, 07.35, 08.10, 08.35, 09.10, 09.35 – "Утро на НТВ"
09.55 – Сериал "Улицы разбитых фонарей"
11.00 – "Сегодня утром"
11.25 – Погода на завтра

17.30 – Телесериал "На краю земли"
18.30 – Х/ф "Бегство из опасного каньона"
20.30 – Х/ф "Ответный удар"
22.30 – Телесериал "Мэдисон"
23.00 – Телесериал "На краю земли"
00.00 – Х/ф "Приключения Шерлока Холмса и доктора Ватсона". "Смертельная схватка"
01.55 – "Урожайная грядка"
02.00 – Х/ф "Человек эпохи Возрождения"
04.30 – Х/ф "Репортаж"

ТВ-7

07.30 – "220 вольт". Мир экстрима
08.00 – "ДвиЖЖение"
08.45, 12.45, 13.45, 15.45, 18.45, 20.55 – Новости
09.30 – НБА. Мужчины. "Хьюстон Рокетс" "Миннесота Тимбервулвз". Прямая трансляция. В перерыве новости спорта
12.20 – "ДвиЖЖение"
14.00 – Х/ф "Воробей на льду"
15.15 – "Хоккейная компания"
16.00 – Ралли "Париж – Дакар"
16.30 – НБА. Мужчины. "Хьюстон Рокетс" "Миннесота Тимбервулвз"
19.00 – "Дневной марафон"
20.40 – "Интернет-тайм"
21.10 – Биатлон. Кубок мира. Спринт. Мужчины. Прямая трансляция из Германии
22.55 – "Рыболов"
23.30 – Хоккей. Чемпионат России. "Северсталь" (Череповец) – "Динамо" (Москва). Прямая трансляция. По окончании – новости
01.55 – "Над кольцом"
02.25 – "ГОЛмания". Обзор латиноамериканского футбола.
03.00 – Баскетбол. Евролига УЛЕБ. "Олимпиакос" (Пирей) – ЦСКА. Прямая трансляция из Греции. В перерыве – новости
05.30 – Ралли "Париж – Дакар"
06.00 – Биатлон. Кубок мира. Спринт. Мужчины. Передача из Германии

Классик интерьер
новогодняя РАСПРОДАЖА
от 5% СКИДКИ до 50%
Ул.Ленина, дом 26, тел.: 52-63-53

ТРК-ИРКУТСК

15.45 – "Вести–Иркутск"

РТР

16.00 – "Вести"
16.20 – "Что хочет женщина"
17.15 – Сериал "Д'Артаньян и три мушкетера"
19.00 – "Вести"
19.20 – "Дорожный патруль"
19.30 – "Экспертиза"
19.45 – "Вести". Дежурная часть

ТРК-ИРКУТСК

20.20 – "Вести–Иркутск"

РТР

20.50 – "Бенефис "Городка"
21.50 – "Спокойной ночи, малыши!"
22.00 – "Вести"

ТРК-ИРКУТСК

22.35 – "Вести–Иркутск"

РТР

22.55 – Сериал "Леди Бомж"
23.50 – Сериал "Дневник убийцы"
00.40 – "Вести". Дежурная часть
01.00 – Художественный фильм "Магнолия"
04.10 – "Лавровая ветвь-2002"
04.35 – "Дорожный патруль"

АКТИС (REN TV)

06.45 – "Утро на канале ТК "АКТИС"
07.00 – Музыкальный канал
07.15 – "УВД Ангарска сообщает"
07.30 – "Мир Бобби". Мультсериал
07.55 – "Пауэр рейнджерс, или Могучие рейнджеры". Сериал
08.20 – "Питер Пен". Мультсериал
08.50 – "Новый экшенмен". Мультсериал
09.15 – Док. фильм
10.15 – Х/ф "Красный Дракон"
12.25 – Док. фильм
13.25 – "Яго, темная страсть". Теленовелла
14.30 – "Семейные страсти". Ток-шоу
15.30 – "24". Информационная программа
15.50 – "Убойная сила-4". Сериал

00.00 – "Музыкальный глобус".
00.30 – Сериал "Тридцать случаев из жизни майора Земана".
01.30 – "Просто собака".
01.50 – "Универсальные рецепты".
02.00 – "Клипобзор".
02.30 – Х/ф "Грешник".
04.00 – "Универсальные рецепты".
04.05 – Х/ф "Тот самый Мюнхгаузен", 2 с.
05.25 – "Парабола".

АСТВ

06.25 – Т/с "Шурики".
06.50 – Х/ф "Табачный капитан".
08.15 – Х/ф "Клуб самоубийц, или Приключения титулованной особы", 1 с.
09.20 – М/ф "Снегурочка".
10.30 – М/с "Черепашки ниндзя".
10.55 – Х/ф "Остров сокровищ", 3 с.
12.00 – Музыка на канале.
12.25 – М/с "Черепашки ниндзя".
12.55 – Х/ф "Волшебный голос Джельсомино", 2 с.
14.00 – М/ф "Щелкунчик", "Снеговик-почтовик", "Тимошкина елка".
14.55 – Х/ф "Капитан Немо", 1 с.
16.10 – Музыка на канале.
16.40 – Х/ф "По семейным обстоятельствам", 1 и 2 с.
18.55 – М/с "Черепашки ниндзя".
19.20 – Х/ф "Волшебный голос Джельсомино", 2 с.
20.35 – "Ноу-хау-шоу".
21.05 – Х/ф "Цыганский барон".
22.35 – Т/с "Шурики".
23.00 – Х/ф "Ландыш серебристый".
00.40 – Х/ф "Клуб самоубийц, или Приключения титулованной особы", 2 с.
01.50 – Т/с "Шурики".
02.20 – "Ноу-хау-шоу".
02.50 – Х/ф "Закон".
05.00 – Комедия "Невезучие".

ДАРЬЯЛ-ТВ

12.00 – Мультсериал "Псы-пожарные", сериал "Одиссея".
12.55 – "Урожайная грядка".
13.00 – "Личное время". Новости и развлечения.
13.30 – "Шалуньи".
14.10 – "ZTV. Westop-20".
15.00 – Сериал "Провинциалка".
16.00 – "Неопознанные живые объекты".

01.00 – Новости культуры.
01.25 – "Ночной полет".
01.50 – Программа передач.

СТС

06.45 – Сериал "Маленькие Эйнштейны".
07.00 – Сериал "Чак Финн".
07.30 – М/ф "Капризная принцесса".
08.00 – Мультсериал "Приключения мультяшек".
08.30 – Сериал "Друзья".
09.00 – Сериал "Зачарованные".
10.00 – Сериал "Альф".
10.30 – Сериал "Зена – королева воинов".
11.20 – Х/ф "Ракетчик".
13.30 – "Девичьи слезы".
14.30 – Сериал "Блоссом".
15.00 – М/ф "Капризная принцесса".
15.30 – Мультсериал "Приключения мультяшек".
16.00 – Мультсериал "Новый Бэтмен".
16.30 – Мультсериал "Лига справедливости".
17.00 – Сериал "Пляжный патруль".
18.00 – Сериал "Друзья".
18.30 – "Ускоренная помощь".
19.00 – "Девичьи слезы".
20.00 – "Осторожно, модерн-2".
20.30 – Сериал "Альф".
21.00 – Сериал "Зачарованные".
22.00 – Х/ф "Шафт".
00.00 – "Осторожно, модерн-2".
00.30 – Комедия "Журнал мод".
01.00 – "Ускоренная помощь".
01.30 – Сериал "Детектив и привидение".
02.35 – "Вася ин да хаус".
03.20 – 03.50 – Д/ф "Машины времени". "Заводной механизм".

НТА (ТНТ)

07.00 – "Доброе утро. Ангарск!"
07.05 – Новости НТА-2002 г.
07.25 – "УВД Ангарска сообщает..."
07.50 – Мультсериал "Шехерезада"
08.15 – Мультсериал "Новый Дед Мороз"
08.40 – Новости НТА-2002 г.
09.05 – Познавательная программа "Удивительные животные-4", "Лесные животные"
09.30 – Познавательная передача "Фантастические существа", "Драконы"
10.00 – Детективный сериал "Женщина-полицейский"
10.55 – Шоу "О, счастливчик!"

11.30 – "Национальная безопасность: полигон смерти"
12.00, 13.00, 15.00, 18.00, 20.00 – "Сегодня"
12.05 – Игра "Один за всех"
13.05 – Комедия "Башмачник"
15.05 – "Женский взгляд" Оксаны Пушкиной. Нина Гребешкова
15.35 – Детектив "Она написала убийство"
16.35 – Ток-шоу "Принцип домино"
18.05 – Комедия "Забавные приключения Дика и Джейн"
20.30 – Сериал "Гангстерские войны". "Ростовские оборотни"
21.25 – Сериал "Улицы разбитых фонарей"
22.35 – "Профессия - репортер". "Совершенный солдат"
23.00 – "Сегодня вечером"
23.35 – Триллер "Присяжная"
01.45 – Сериал "Воры"
02.35 – "Кома"

TV XXI FILM

07.00 – Мелодрама "Прекрасная принцесса", 3 с.
07.45 – Драма "Покаяние".
10.15 – Мелодрама "Музыка из другой комнаты".
12.00 – Мелодрама "Русский рэгтайм".
13.35 – Комедия "Спать вместе".
15.00 – Мелодрама "Прекрасная принцесса", 4 с.
15.45 – Мелодрама "Похищенный рай".
17.35 – Драма "Айрис".
19.05 – Мелодрама "Шербурские зонтики".
20.35 – Х/ф "Время цыган".
23.00 – Мелодрама "Прекрасная принцесса", 4 с.
23.45 – Мелодрама "Похищенный рай".
01.35 – Драма "Айрис".
03.05 – Мелодрама "Шербурские зонтики".
04.35 – Х/ф "Время цыган".

ТВ-3

11.30 – "Победоносный голос верующего"
12.00 – Мультсериал "Ураганчики"
12.30 – Мультсериал "Мумии возвращаются"
13.00 – Х/ф "Приключения Шерлока Холмса и доктора Ватсона". "Король шантажа"
14.30 – Х/ф "Плащаница Александра Невского"

ТВС

12.45 – Музыка на канале
13.00 – М/с "Гарфилд и его друзья"
13.25 – Х/ф "Пятнадцатилетний капитан"
15.00 – Телесериал "Петр Великий".
16.00, 20.00, 00.00, 02.00 – Новости.
16.30 – Памяти академика В.П. Глушко. Премьера фильма "Конструктор Глушко и его время"
17.05 – Х/ф "Верьте мне, люди"
19.05 – "Хвост кометы". "Роза Рымбаева
20.25 – "Один день простого героя" с К. Набутовым
21.05 – "Новый век". "Фактор риска. Игры взрослых"
22.05 – Х/ф "Противостояние"
23.30 – "Высший свет"
23.40 – "Состав преступлений"
00.35 – Телесериал "Петр Великий"
01.40 – "10 лет, которые потрясли нас"
02.45 – "Забытый полк" с Е. Кириченко
04.20 – "Гарики и человеки", 7 с. Фильм И. Губермана
04.55 – Х/ф "Время ДДТ"
06.00 – "Состав преступлений"
06.15 – Музыка на канале

ТВЦ

11.00 – "Настроение"
13.00 – "События. Время московское"
13.50 – "Газетный дождь"
14.00 – "Смотрите на канале"
14.05 – Сериал "Загадочная женщина"
15.00 – "Москвы почетный гражданин". Патриарх Московский и Всея Руси Алексий II
15.25 – "Квадратные метры"
15.40 – "Телемагазин"
16.00 – "События. Время московское"
16.15 – Телеканал "Дата"
17.25 – Х/ф "Подземелье драконов"
18.20 – "Ступеньки"
18.45 – "Доходное место"
19.00 – "События. Время московское"
19.15 – Сериал "Инспектор Деррик"
20.20 – Фантазии "Вемины"
21.30 – М/ф "Ну, погоди!"
21.45 – Сериал "Без семьи"
23.00 – "События. Время московское"
00.55 – Х/ф "Сезар и Розали"
03.00 – "События. Время московское"
03.40 – "Материк"
04.20 – "Времечко"
04.50 – "События. Время московское"
05.10 – "Серебряный диск"
05.25 – Сериал "Иллюзия убийства"
06.10 – "Синий троллейбус"

ТАКСИ "КАБРИОЛЕТ" 7-18-35 ТАКСИ "КАБРИОЛЕТ" 56-00-75 ТАКСИ "КАБРИОЛЕТ" 7-18-35

ПЯТНИЦА, 10 ЯНВАРЯ

ПЕРВЫЙ КАНАЛ

7.00 – Телеканал "Доброе утро"
10.00 – Новости
10.15 – "Земля любви, земля надежды". Сериал
11.10 – "Приключения Электроника". 3-я серия
12.25 – "Ералаш"
12.40 – Детский сериал "Твинисы"
13.00 – Новости (с субтитрами)
13.15 – Приключенческий фильм "Возвращение Тома Сойера"
15.00 – Телеканал "Новый день". "Великие мистификации"
15.30 – Телеканал "Новый день". "Новые чудеса света". "Купол тысячелетия"
16.00 – Новости (с субтитрами)
16.15 – "Жизнь в раю"
17.00 – Комедия "Горько!". 2-я серия
18.00 – "Большая стирка" с А.Малаховым
19.00 – Вечерние новости
19.25 – Док. детектив "Заказ на самоубийство"
20.00 – Сериал "Земля любви, земля надежды"
20.55 – "Поле чудес" с Леонидом Якубовичем
22.00 – "Время"
22.35 – Комедия "Приходи на меня посмотреть"
00.40 – Комедия "Камуфляж"
02.25 – Х/ф "Маленькие человечки большевистского переулка, или Хочу пива"

РТР

7.45 – "Доброе утро, Россия!"
10.45 – Сериал "Леди Бомж"
11.40 – Сериал "Дневник убийцы"
12.30 – "Экспертиза"
12.40 – "Вести". Дежурная часть
13.00 – "Вести"
13.20 – Мультсериал "Джеки Чан"
14.00 – Художественный фильм "И снова Анискин"
15.30 – "Мусульмане"

ТРК-ИРКУТСК

15.45 – "Вести–Иркутск"

РТР

16.00 – "Вести"
16.20 – "Что хочет женщина"
17.15 – Сериал "Д'Артаньян и три мушкетера"
18.40 – "Ха". Маленькие комедии
19.00 – "Вести"
19.20 – "Дорожный патруль"
19.30 – "Экспертиза"
19.45 – "Вести". Дежурная часть

ТРК-ИРКУТСК

20.20 – "Вести–Иркутск"

РТР

20.50 – "Бенефис "Городка"
21.50 – "Спокойной ночи, малыши!"
22.00 – "Вести"

ТРК-ИРКУТСК

22.35 – "Вести–Иркутск"

РТР

22.55 – Сериал "Леди Бомж"
23.45 – Комедия "Шестой элемент"
01.30 – Художественный фильм "Сказка на ночь"
02.05 – Концерт Ал ди Миола, Леонида Агутина и Анжелики Варум
05.35 – "Дорожный патруль".

АКТИС (REN TV)

6.45 – "Утро на канале ТК "АКТИС"
7.00 – Музыкальный канал
7.30 – "Мир Бобби". Мультсериал
7.55 – "Пауэр рейнджерс, или Могучие рейнджеры". Телесериал
8.20 – "Питер Пен". Мультсериал
8.50 – "Новый экшенмен". Мультсериал
9.15 – Док. фильм
10.15 – Х/ф "Враг общества"
12.30 – Док. фильм
13.30 – "Яго, темная страсть". Теленовелла
14.30 – "Семейные страсти". Ток-шоу
15.30 – "24". Информационная программа
15.50 – "Убойная сила-4". Сериал
17.00 – "Новый экшенмен". Мультсериал
17.30 – "Питер Пен". Мультсериал
18.00 – "Пауэр рейнджерс, или Могучие рейнджеры". Сериал
18.25 – "Мир Бобби". Мультсериал
18.50 – "Такая профессия"
19.20 – Премьера на канале "Все для тебя"
19.55 – "Секретные материалы". Сериал
20.55 – "Местное время".
21.20 – "Закон". Сериал
22.30 – "Местное время"
23.00 – Х/ф "Грабеж"
01.20 – "24". Информационная программа
01.35 – "24". Спорт
01.50 – Х/ф "Любимая теща"

АРТ

06.05 – Мультсериал "Крот и его друзья".
06.15 – Сериал "Сеньора".
07.15 – "Универсальные рецепты".
07.20 – "Парад".
08.00 – "Музыкальный глобус".
08.30 – Сериал "Тридцать случаев из жизни майора Земана".
09.30 – "Просто собака".
09.50 – "Универсальные рецепты".
10.00 – "Клипобзор".
10.30 – Х/ф "Грешник".
12.00 – "Универсальные рецепты".
12.05 – Х/ф "Тот самый Мюнхгаузен", 2 с.
13.25 – "Парабола".
14.05 – Мультсериал "Крот и его друзья".
14.15 – Сериал "Сеньора".
15.15 – "Универсальные рецепты".
15.20 – "Музыкальный антракт".
15.30 – "Кинофанат".
16.00 – "Музыкальный глобус".
16.30 – Сериал "Тридцать случаев из жизни майора Земана".
17.30 – "Music Infection".
17.50 – "Универсальные рецепты".
18.00 – "Клипобзор".
18.30 – Х/ф "Самолет летит в Россию".
20.25 – "Универсальные рецепты".
20.30 – Концерт А.Резниковой.
22.05 – Мультсериал "Крот и его друзья".
22.15 – Сериал "Сеньора".
23.15 – "Универсальные рецепты".
23.20 – "Музыкальный антракт".
23.30 – "Кинофанат".
00.00 – "Музыкальный глобус".
00.30 – Сериал "Тридцать случаев из жизни майора Земана".
01.30 – "Music Infection".
01.50 – "Универсальные рецепты".
02.00 – "Клипобзор".
02.30 – Х/ф "Самолет летит в Россию".
04.25 – "Универсальные рецепты".
04.30 – Концерт А.Резниковой.

АСТВ

06.25 – Музыка на канале.
06.55 – Х/ф "Цыганский барон".
08.15 – Х/ф "Клуб самоубийц, или Приключения титулованной особы", 2 с.
09.20 – Мультсказка "Снежная королева".
10.20 – М/с "Черепашки ниндзя".
10.45 – Х/ф "Капитан Немо", 1 с.
12.00 – Музыка на канале.
12.25 – М/с "Черепашки ниндзя".
12.55 – Х/ф "Приключения Буратино", 1 с.
14.00 – М/ф "Чуча", "Новогодняя сказка", "Как ежик шубку менял".
14.50 – Х/ф "Капитан Немо", 2 с.
16.00 – Х/ф "Тот самый Мюнхгаузен", 1 и 2 с.
18.25 – М/с "Черепашки ниндзя".
18.50 – Х/ф "Приключения Буратино", 1 с.
20.00 – "Ноу-хау-шоу".
20.30 – Х/ф "Принцесса цирка", 1 с.
23.00 – Х/ф "Рудольфио".
00.30 – Х/ф "Клуб самоубийц, или Приключения титулованной особы", 3 с.
01.35 – Т/с "Шурики".
02.05 – "Ноу-хау-шоу".
02.45 – Х/ф "Наш американский Боря".
04.15 – Музыка на канале.
04.40 – Комедия "Папаши".

ДАРЬЯЛ-ТВ

12.00 – Мультсериал "Псы-пожарные", сериал "Одиссея".
12.55 – "Урожайная грядка".
13.00 – "Личное время". Новости и развлечения.
13.30 – "Шалуньи".
14.10 – "ZTV. Хит-мастер".
15.00 – Сериал "Провинциалка".
16.00 – "Неопознанные живые объекты".
16.30 – "Медицинские детективы".
17.10 – "Телемагазин".
18.10 – Х/ф "Лед".
20.15 – "ZTV. Discostar".
21.00 – Мультсериал "Псы-пожарные", сериал "Одиссея".
22.00 – "Неопознанные живые объекты".
22.30 – "Медицинские детективы".
23.05 – Х/ф "Внимание! Цунами".
01.15 – "Агентство криминальных новостей".
01.30 – "Личное время". Новости и развлечения.
02.00 – Сериал "Женатый и с детьми".
02.30 – "Бои чемпионов".
03.00 – Х/ф "Миллион в брачной корзине".
05.00 – "Агентство криминальных новостей".
05.15 – 06.10 – "ZTV. Discostar".

КУЛЬТУРА-ТВ

11.00 – Новости культуры.
11.15 – Программа передач.
11.20 – "Порядок слов".
11.30 – "Доисторический мир". "Носороги-реликты".
12.00 – "Культурная революция". "Наша эстрада – лучшая в мире".
12.55 – Х/ф "Петр I", 2 с.
14.30 – "Музыка, помоги!"
15.00 – Т/с "Страсти по-итальянски".
15.55 – "В гостях у Маэстро".
16.10 – М/ф "Бременские музыканты", "По следам бременских музыкантов", "Винни-Пух".
17.10 – "Черные дыры. Белые пятна".
18.05 – "Парижский журнал".
18.35 – Док. фильм "Дудук".
19.30 – Новости культуры.
19.45 – "Полуденные сны".
20.10 – "Помогите Телеку".
20.20 – "Святыни христианского мира". "Святыни Сионской Горницы".
20.45 – "Вновь пластинка поет".
21.15 – Х/ф "Цезарь и Клеопатра".
23.15 – "Оркестровая яма".
00.00 – "Вести".
00.15 – "Блеф-клуб".
01.00 – Новости культуры.
01.25 – "Джазофрения".
01.50 – Программа передач.

СТС

06.45 – Сериал "Маленькие Эйнштейны".
07.00 – Сериал "Чак Финн".
07.30 – М/ф.
08.00 – Мультсериал "Приключения мультяшек".
08.30 – Сериал "Друзья".
09.00 – Сериал "Зачарованные".
10.00 – Сериал "Альф".
10.30 – Сериал "Зена – королева воинов".
11.30 – Х/ф "Шафт".
13.30 – "Девичьи слезы".
14.30 – Сериал "Блоссом".
15.00 – М/ф.
15.30 – Мультсериал "Приключения мультяшек".
16.00 – Мультсериал "Новый Бэтмен".
16.30 – Мультсериал "Лига справедливости".
17.00 – Сериал "Пляжный патруль".
18.00 – Сериал "Друзья".
18.30 – "Ускоренная помощь".
19.00 – "Девичьи слезы".
20.00 – "Осторожно, модерн-2".
20.30 – Сериал "Альф".
21.00 – "Кресло".
22.00 – Х/ф "Двойной удар".
00.30 – Комедия "Журнал мод".
01.00 – "Вася ин да хаус".
02.00 – Сериал "Каменская". ф. 1-й "Стечение обстоятельств", ч. 1-я.
03.05 – 04.05 – Д/с "Все о спорте и вокруг него. Невозможный Бесков".

НТА (ТНТ)

07.00 – "Доброе утро, Ангарск!"
07.05 – Новости НТА-2003 г.
07.25 – "12 месяцев". Молодежная программа
07.50 – Мультсериал "Шехерезада"
08.15 – Мультсериал "Новый Дед Мороз"
08.40 – Новости НТА-2003 г.
09.05 – Познавательная программа "Удивительные животные-4", "Летающие животные"
09.30 – Познавательная передача "Фантастические существа", "Оборотни"
10.00 – Детективный сериал "Женщина-полицейский"
10.55 – Шоу "О, счастливчик!"
11.40 – Фантастический сериал "Земля. Последний конфликт-2"
12.30 – Мультсериал "Шехерезада"
12.55 – Мультсериал "Новый Дед Мороз"
13.20 – Мультсериал "Волшебный школьный автобус"

ИЗУМРУДНЫЙ ГОРОД
КОМПЬЮТЕРЫ
доставка и установка бесплатно
беспроцентный КРЕДИТ
13 мр-н, здание ДОСААФ, 3 этаж
56-88-32, 56-29-59

14.00 – "ТВ-клуб"
14.30 – Новости НТА- 2003 г.
14.50 – "12 месяцев". Молодежная программа
15.30 – "ТВ-клуб"
15.45 – Шоу "О, счастливчик!"
16.30 – Ток-шоу с Дмитрием Нагиевым "Окна"
17.25 – Фантастический боевик "Киберджек-2. Битва за будущее"
19.15 – "Наши песни"
19.30 – Познавательная программа "Удивительные животные-4", "Летающие животные"
20.00 – Новости НТА-2003 г.
20.15 – "НТА-презент."
20.30 – Ток-шоу с Дмитрием Нагиевым "Окна"
21.30 – Новости НТА-2003 г.
21.50 – Музыкальная программа "Навстречу утренней заре по Ангаре..."
21.30 – Комедия "Мистер Бин"
22.00 – Комедийное шоу "Шоу Бенни Хилла"
22.30 – Мелодрама "Тайна розового сада"
00.35 – Новости НТА-2003 г.
00.50 – Развлекательное шоу "Империя страсти"
01.30 – Ток-шоу с Дмитрием Нагиевым "Окна"
02.20 – Детективный сериал "Женщина-полицейский"
03.15 – Сериал "Лус-Мария"
04.00 – Шоу "О, счастливчик!"

НТВ

07.00, 07.30, 08.00, 08.30, 09.00, 09.30 – "Сегодня"
07.10, 07.35, 08.10, 08.35, 09.10, 09.35 – "Утро на НТВ"
09.55 – Сериал "Улицы разбитых фонарей"
11.00 – "Сегодня утром"
11.25 – Погода на завтра
11.30 – "Чистосердечное признание"
12.00, 13.00, 15.00, 18.00, 20.00 – "Сегодня"
12.05 – "Квартирный вопрос"
13.05 – Комедия "Моя морячка"
14.35 – Документальная драма "Преступление и наказание"
15.05 – "Женский взгляд" Оксаны Пушкиной. Игорь Николаев
15.35 – Детектив "Она написала убийство"
16.35 – Ток-шоу "Принцип домино"
18.05 – Комедия "Красавчик Джо"
20.30 – Сериал "Гангстерские войны". "Жигулевская битва"
21.55 – Сериал "Улицы разбитых фонарей"
23.00 – "Сегодня вечером"
23.35 – Х/ф "Затяжной прыжок"
01.35 – "Все сразу!"
02.10 – Сериал "Воры"

Сота Ангарск
напротив молокозавода, ул. Мира, 69 "А", "Диалог-Ангарск"
53-29-19, 53-76-68
http://sota-a.da.ru
Скидка 50% на подключение
Снижение цен на все!
Siemens A35 - 2900р.
Siemens A40 - 3190р.
Ericsson 3618 - 3290р.
Подключение к сети GSM "Байкалвестком"

11.00 – "ДвиЖЖение"
14.00 – Х/ф "Каждый охотник желает знать"
15.15 – "Открытый корт"
16.00 – Ралли "Париж – Дакар"
16.30 – Баскетбол. Евролига УЛЕБ. "Олимпиакос" (Пирей) – ЦСКА
18.15 – "Рыболов"
19.00 – "Дневной марафон"
20.40 – "Интернет-тайм"
21.10 – Биатлон. Кубок мира. Эстафета. Женщины. Прямая трансляция из Германии
23.00 – Автоспорт. Гонка чемпионов "Мишлин". Передача из Испании
00.00 – Шахматы. "По законам красоты"
00.15 – "Планета Футбол"
01.00 – "Дела футбольные"
01.30 – "Это НБА"
02.00 – "Профессионалы ринга"
03.00 – Мотоспорт. Суперкросс. Чемпионат мира. Передача из Швейцарии
04.15 – "К бою!" Тележурнал для любителей единоборств
04.45 – "220 вольт". Мир экстрима
05.30 – Ралли "Париж – Дакар"
06.00 – Биатлон. Кубок мира. Эстафета. Женщины. Передача из Германии

салон «Panasonic»
ПОЗДРАВЛЯЕТ ВСЕХ АНГАРЧАН С НОВЫМ ГОДОМ!
Приглашаем за праздничными покупками:
АУДИО-, ВИДЕОТЕХНИКА
в полном ассортименте и акссесуары ведущих фирм "Panasonic", "Samsung", "Sony"
Мы ждем вас без выходных:
• Магазин "Panasonic" (рядом с к/т "ПОБЕДА"), с 10 до 19 ч., тел: 52-70-23
• Маг. "Золотой улей", ул.К.Маркса, 23, т. 52-62-29
Приходите! Вы еще успеете выбрать подарок!

TV XXI FILM

07.00 – Мелодрама "Прекрасная принцесса", 4 с.
07.45 – Мелодрама "Похищенный рай".
09.35 – Драма "Айрис".
11.05 – Мелодрама "Шербурские зонтики".
12.35 – Х/ф "Время цыган".
15.00 – Комедия "Вторая жизнь".
16.40 – Боевик "Демоны войны".
18.15 – Д/ф "Фламенко".
19.55 – Комедия "Армия спасения".
21.25 – Триллер "Мозговая атака".
23.00 – Комедия "Вторая жизнь".
00.40 – Боевик "Демоны войны".
02.15 – Д/ф "Фламенко".
03.55 – Комедия "Армия спасения".
05.25 – Триллер "Мозговая атака".

ТВ-3

11.30 – "Победоносный голос верующего"
12.00 – Мультсериал "Ураганчики"
12.30 – Мультсериал "Мумии возвращаются"
13.00 – Х/ф "Приключения Шерлока Холмса и доктора Ватсона". "Смертельная схватка"
14.30 – Х/ф "Человек эпохи Возрождения"
17.30 – Телесериал "На краю земли"
18.30 – Х/ф "Серебряный конь"
20.30 – Х/ф "Хранители камня"
22.30 – Телесериал "Мэдисон"
23.00 – Телесериал "На краю земли"
00.00 – Х/ф "Приключения Шерлока Холмса и доктора Ватсона". "Охота на тигра"
02.00 – Х/ф "От заката до рассвета"
03.45 – "Формула здоровья"
04.30 – Х/ф "Бегство из опасного каньона"

ТВ-7

07.35 – "Над кольцом"
08.00 – "ДвиЖЖение"
08.45, 09.45, 11.45, 12.45, 13.45, 15.45, 18.45, 20.55, 00.45, 04.00 – Новости
10.30 – "ГОЛмания". Обзор латиноамериканского футбола

ТВС

12.45 – Музыка на канале
13.00 – М/с "Гарфилд и его друзья"
13.25 – Х/ф "Музыкальная история".
15.00 – Телесериал "Петр Великий"
16.00, 20.00, 00.00, 02.00 – Новости.
16.30 – Памяти академика В.П. Глушко. Премьера фильма "Конструктор Глушко и его время"
17.05 – Х/ф "Ночное происшествие"
18.45 – М/ф "Дедушка и внучек"
19.05 – "Хвост кометы". "Лариса Мондрус"
20.25 – "Один день в тишине" с К. Набутовым
21.05 – "Новый век". "Черные волки. Тень автора"
22.05 – Х/ф "Противостояние"
23.30 – "Высший свет"
23.40 – "Состав преступлений"
00.35 – Телесериал "Петр Великий"
01.40 – "10 лет, которые потрясли нас"
02.40 – "Никита из Подмосковья". Фильм из цикла "Криминальная Россия"
03.20 – Х/ф "Альфонс"
04.55 – Х/ф "Время ДДТ"
06.00 – "Состав преступлений"
06.15 – Музыка на канале

ТВЦ

11.00 – "Настроение"
13.00 – "События. Время московское"
13.50 – "Газетный дождь"
14.00 – "Смотрите на канале"
14.05 – Сериал "Загадочная женщина"
15.00 – "Любимых повторяя имена". Встреча в Доме кино
15.40 – "Телемагазин"
16.00 – "События. Время московское"
16.15 – Телеканал "Дата"
17.15 – "Игра в прятки"
17.30 – "А у нас во дворе"
17.55 – "Денежный вопрос"
18.15 – М/ф "Чиполлино"
19.00 – "События. Время московское"
19.15 – Сериал "Инспектор Деррик"
21.30 – М/ф "Ну, погоди!"
21.45 – Сериал "Без семьи"
23.00 – "События. Время московское"
00.55 – Х/ф "Труп моего врага"
03.00 – "События. Время московское"
03.40 – "Русский век"
04.20 – "Времечко"
04.50 – "События. Время московское"
05.10 – "Открытый проект"

ТАКСИ "КАБРИОЛЕТ" 56-00-75 ТАКСИ "КАБРИОЛЕТ" 7-18-35 ТАКСИ "КАБРИОЛЕТ" 56-00-75

СУББОТА, 11 ЯНВАРЯ

ПЕРВЫЙ КАНАЛ

08.00 – Новости
08.10 – Приключенческий сериал "Флиппер"
08.55 – Детский сериал "Твинисы"
09.15 – "Играй, гармонь любимая!"
09.55 – "Слово пастыря"
10.10 – "Здоровье"
11.00 – Новости (с субтитрами)
11.10 – "Смак" с Андреем Макаревичем
11.30 – Павел Любимцев в программе "Путешествия натуралиста"
12.00 – "Смехопанорама" Е.Петросяна
12.35 – Комедия "Свободу попугаю!"
14.10 – "Ералаш"
14.30 – Дисней-клуб: "Базз и его команда"
15.00 – Новости (с субтитрами)
15.10 – "Серебряный шар". Ведущий – В.Вульф
15.50 – "В мире животных" с Н.Дроздовым
16.30 – "Спасатели. Экстренный вызов"
17.00 – "Ералаш"
17.15 – Комедия "На Дерибасовской хорошая погода, или На Брайтон-Бич опять идут дожди"
19.00 – Вечерние новости
19.15 – "Шутка за шуткой"
19.45 – "Кто хочет стать миллионером?" с М.Галкиным
20.45 – Алла Пугачева, Лев Лещенко, группа "Любэ", Михаил Боярский, Лариса Долина в концерте "Между прошлым и будущим"
22.00 – "Время"
22.30 – Алла Пугачева, Лев Лещенко, группа "Любэ", Михаил Боярский, Лариса Долина в концерте "Между прошлым и будущим"
00.50 – Комедия "Целитель Адамс"
03.00 – Городской триллер "По найму"

РТР

08.30 – Комедия "Не было печали"
09.40 – Сериал "Дракоша и компания"
10.05 – Студия "Здоровье"
10.35 – "Золотой ключ"
11.00 – "Военная программа" А.Сладкова
11.20 – "Два рояля"
12.15 – Мультсериал "Джеки Чан"
12.50 – "Ха". Маленькие комедии
13.10 – "Сам себе режиссер"
14.10 – "Сто к одному"
15.00 – "В поисках приключений"
16.00 – "Вести"
16.20 – Комедия "Сегодня – новый аттракцион"
18.00 – Комедия "Крылышко или ножка?"
– "Моя семья"
– "Аншлаг"
– "Вести". Дежурная часть
00 – "Вести"
2.25 – Комедия "Дом большой мамочки"
– Художественный фильм "Я – кукла"
Художественный фильм "Народ против Ларри Флинта"

АКТИС (REN TV)

07.30 – "Местное время"
07.45 – Музыкальный канал
08.30 – Док. фильм
09.30 – "Деннис-непоседа". Мультсериал
10.00 – "Флинт – детектив во времени". Мультсериал
10.25 – "Хитклиф". Мультсериал
10.50 – "Футурама". Мультсериал
11.20 – "Местное время".
11.45 – "Семейное кино"
12.50 – "Нина". Сериал
14.00 – "Нокаут". Новости бокса
14.30 – "24". Информационная программа
14.50 – "1/52". Спортивное обозрение
15.05 – Х/ф "Когда все свои"
16.35 – "Очевидец" с Иваном Усачевым
17.05 – "Чисто по жизни". Комедийный сериал
17.40 – "Жизнь с Луи". Мультсериал
18.05 – "Вуншпунш". Мультсериал
18.35 – "Такая профессия"
19.00 – Х/ф "Кокон"
21.30 – "24". Информационная программа
22.00 – "Нина". Сериал
23.05 – Х/ф "Кинг-Конг жив"
01.20 – "Все о жизни"
01.45 – Х/ф "В глубине"

АРТ

06.05 – Мультсериал "Крот и его друзья"
06.15 – Сериал "Сеньора".
07.15 – "Универсальные рецепты".
07.20 – "Музыкальный антракт".
07.30 – "Кинофанат".
08.00 – "Музыкальный глобус".
08.30 – Сериал "Тридцать случаев из жизни майора Земана".
09.30 – "Music Infection".
09.50 – "Универсальные рецепты".
10.00 – "Клипобзор".
10.30 – Х/ф "Самолет летит в Россию".
12.25 – "Универсальные рецепты".
12.30 – Концерт А.Резниковой.
14.05 – "Прикосновение".
15.05 – "Уроки доброты клоуна Юрия Куклачева".
15.20 – "Музыкальный антракт".
15.25 – Д/ф.
16.00 – "Музыкальный глобус".
16.30 – М/ф "Ловушка для кошек".
18.00 – "Клипобзор".
18.30 – "Вопрос недели".
19.00 – Х/ф "Криминальный талант", 1 с.
20.20 – Х/ф "Уикэнд с убийцей".
22.05 – Музыкальная программа.
23.05 – "Уроки доброты клоуна Юрия Куклачева".
23.20 – "Музыкальный антракт".
23.25 – Д/ф.
00.00 – "Музыкальный глобус".
00.30 – М/ф "Ловушка для кошек".

ТАКСИ «ТРОЙКА»
3-73-73
Микроавтобусы
Набираем водителей
Самые низкие цены круглосуточно

02.00 – "Клипобзор".
02.30 – "Вопрос недели".
03.00 – Х/ф "Криминальный талант," 1 с.
04.20 – Х/ф "Уикэнд с убийцей".

АСТВ

06.10 – Х/ф "Принцесса цирка", 2 с.
08.35 – Х/ф "Клуб самоубийц, или Приключения титулованной особы", 3 с.
09.45 – Музыка на канале.
10.15 – М/ф "Рождественская сказка".
10.30 – М/с "Черепашки ниндзя".
10.50 – Х/ф "Капитан Немо", 2 с.
12.00 – Музыка на канале.
12.25 – М/ф "Снежные дорожки".
12.40 – Х/ф "Приключения Буратино", 2 с.
13.50 – "Счастливого пути!"
14.05 – Х/ф "Капитан Немо", 3 с.
15.10 – "Звериные истории".
15.25 – "Европа сегодня".
15.55 – Д/с "В поисках золота нацистов", 1 с.

такси "Каприз"
514-999
914-33

16.25 – Т/с "Шурики".
16.55 – Муз. фильм "Ангел с окурком".
17.55 – "Ноу-хау-шоу".
18.20 – Х/ф "Приключения Буратино", 2 с.
19.30 – Д/ф "Михаил Цехановский. Драматическая графика".
20.30 – "От Ильича до лампочки". Иронический учебник истории.
20.40 – Х/ф "Старший сын", 1 и 2 с.
23.00 – "Заряд бодрости". С. Альтов.
23.40 – Х/ф "Страна глухих".
01.45 – Х/ф "Подари мне лунный свет".
03.20 – "Ноу-хау-шоу".
03.55 – "Джаз, и не только".
04.20 – Комедия "Беглецы".
05.50 – Х/ф "Старший сын", 1 и 2 с.

ДАРЬЯЛ-ТВ

13.00 – М/ф.
13.30 – Мультсериал "Повторная загрузка", сериал "Черная бездна".
14.30 – "Ветеринарка".
15.00 – Сериал "Клубничка".
16.10 – Х/ф "Внимание! Цунами".
18.15 – "Окно в природу".
18.30 – Сериал "Женатый и с детьми".
19.00 – Мультсериал "Повторная загрузка", сериал "Черная бездна".
20.00 – "Телемагазин".
20.30 – "Большие гонки".
21.00 – Сериал "Ростов-папа".
22.10 – "Секретное пространство".
22.40 – "Сильнейшие люди планеты".
23.15 – "Криминальная Россия". "Фальшивомонетчики", ч. 1-я.
23.50 – Х/ф "Исповедь содержанки".
01.40 – "Камера смеха".
02.00 – Сериал "Женатый и с детьми".
02.30 – Х/ф "Шальная баба".
04.15 – "Кальян-шоу".
05.30 – 07.35 – Х/ф "Возвращение Джека-Потрошителя".

КУЛЬТУРА-ТВ

11.00 – Программа передач.
11.10 – "Библейский сюжет".
11.40 – Х/ф "Учитель танцев".
14.05 – "ГЭГ".
14.20 – Х/ф "Совсем пропащий".
15.55 – "Магия кино".
16.20 – "Кто там..."
16.50 – Телеспектакль "Я к вам никогда не вернусь".
18.15 – Док. фильм "Грета Гарбо".
19.05 – "Школа современной пьесы".
19.45 – "Сферы".
20.25 – "Афиша на завтра".
20.30 – Х/ф "Жизнь – это длинная спокойная река".
21.55 – Программа передач.
22.05 – "Линия жизни".
23.00 – Новости культуры.
23.20 – Х/ф "Военное ремесло".
01.00 – "Сага французского шансона".

СТС

07.00 – Музыка на СТС. Boney M, Kenny G, Ariana.
07.20 – Сериал "Маленькие Эйнштейны".
07.50 – М/ф.
09.00 – "Улица Сезам".
09.30 – М/ф "Золушка". "Джуниор". Детский блок.
10.00 – Мультсериал "Табалуга".
10.30 – Мультсериал "Флиппер и Лопака".
11.00 – Мультсериал "Алекс и Алексис".
11.30 – Мультсериал "Пуччини".
11.45 – Мультсериал "Ник и Перри".
12.00 – Сериал "Альф".
13.00 – "Скрытая камера".
14.00 – Х/ф "Сын русалки".
16.00 – "Медовый месяц".
17.00 – "ОСП-студия".
18.00 – "Афиша". Телевизионный журнал.
18.30 – Х/ф "Двойной удар".
20.50 – Сериал "Каменская", ф. 1-й "Стечение обстоятельств", ч. 1-я.
22.00 – Х/ф "Действуй, сестра! Опять за свое".
00.30 – "Черно-белое".
01.30 – Сериал "Каменская", ф. 1-й "Стечение обстоятельств", ч. 2-я.
02.35 – 04.20 – Х/ф "Побег в теплые края".

НТА (ТНТ)

08.00 – "Доброе утро, Ангарск!"
08.05 – Новости НТА-2003 г.
08.25 – Телевизионный выпуск газеты "Пирамида"
08.50 – Мелодрама "Тайна розового сада"
10.30 – Познавательная передача "Фантастические существа", "Мифы о кошках"
11.00 – Документальный сериал "Путешествия с Национальным Географическим Обществом", "Вечные враги. Львы и гиены"
12.00 – Документальный сериал "Час Дискавери", "Вертолеты"
13.00 – Документальный сериал "Удивительные миры", "Шотландия". 1 серия
13.30 – Комедия "Мистер Бин"
14.00 – "ТНТ-спорт". Неделя за 15 минут
14.15 – "Событие №"1. Итоги чемпионата мира по хоккею среди молодежных команд
15.15 – "Журнал №1". Старосветский футбол.
15.45 – "Событие №2". Чемпионат Европы по конькобежному спорту
16.15 – "Журнал №2". Хоккей.
16.45 – "Сезон – зима". Кубки мира. Лыжи, горные лыжи, сани, коньки, трамплин
17.30 – Фантастический сериал "На краю Вселенной-3"
18.30 – "Время приключений". "Капитан Фракасс"
20.00 – Новости НТА-2003 г.
20.15 – "НТА-презент."
20.30 – Детективный сериал "Диагноз: убийство"
21.30 – Новости НТА-2003 г.
21.50 – Телевизионный выпуск газеты "Пирамида"
21.55 – Музыкальная программа "Навстречу утренней заре по Ангаре..."
22.30 – Комедия "Банковский билет в миллион фунтов стерлингов"
00.25 – Триллер "Дитя убийцы"
02.20 – Сериал "Час Дискавери", "Вертолеты"
03.20 – Детективный сериал "Диагноз: убийство"

НТВ

07.45 – Комедия "Моя морячка"
09.00, 11.00, 12.00, 13.00, 14.00, 16.00, 17.00, 18.00, 19.00, 20.00 – "Сегодня"
09.05 – "Вкусные истории"
09.25 – Детское утро. "Полундра!"
09.55 – Доктор Бранд . "Без рецепта"
10.30 – "Путешествия натуралиста"
10.55 – Погода на завтра

ТАКСИ «Южное»
545-025
8-я поездка бесплатно
Набираем водителей с личными а/м
БАНЯ НА МАТРОСОВА
Круглосуточно 51-20-60. Закупаем веники.

11.05 – "Кулинарный поединок: Москва – Одесса"
12.05 – "Квартирный вопрос". "Домашний праздник"
13.05 – "Фабрика кошмаров". "Профессия – репортер"
13.25 – "Служба спасения"
14.05 – Комедия "Полицейские и воры"
15.50 – "Вкусные истории"
16.05 – "Своя игра"
17.20 – Программа Оксаны Пушкиной "Женский взгляд"
18.05 – "Шоу Елены Степаненко"
19.05 – Сериал "Бушующая планета: торнадо"
20.30 – Ф.Киркоров, Л.Долина, Е.Степаненко, "Бони М" и др. в "Большом концерте"
23.15 – Х/ф "Дикая река"
01.15 – Х/ф "В капкане"
02.55 – Сериал "Воры"

ТВ-7

07.45 – "Горячая семерка"
08.15 – "Рыболов"
08.40 – История футбола в лицах. "Эдуард Стрельцов. Вижу поле"
09.25 – Шахматы. "По законам красоты"
09.40 – "Дела футбольные"
10.05 – "Планета Футбол"
10.30 – "К бою!" Тележурнал для любителей единоборств
11.00 – Мотоспорт. Суперкросс. Чемпионат мира. Передача из Швейцарии
11.55 – "Профессионалы ринга"
13.00, 15.45, 21.45, 04.00 – Новости
13.15 – "Планета Футбол"
13.45 – "Физкульт"
14.00 – "Веселые старты"
14.30 – Телесериал "Легенда о затерянном городе"
16.00 – Ралли "Париж – Дакар"
16.30 – "Шоу футбольной Европы"
17.30 – "Жизнь продолжается". Программа Александры Ливанской
18.00 – Хоккей. Чемпионат России. "Ак Барс" – ЦСКА. Прямая трансляция из Казани. В перерыве – новости
20.30 – Ралли "Париж – Дакар"
21.00 – "Империя спорта"
22.00 – История футбола в лицах. "Эдуард Стрельцов. Вижу поле"
22.50 – "Спорт улыбается"
23.00 – "Западная трибуна". Чемпионат Англии по футболу. Прямая трансляция. По окончании – новости
01.15 – Биатлон. Кубок мира. Эстафета. Мужчины. Передача из Германии
02.55 – "Ледяное сияние звезд"
04.30 – "Западная трибуна". Чемпионат Испании по футболу
06.30 – Ралли "Париж – Дакар"

Лидер-Профи
Новогодний подарок от "Лидер-Профи"
до 31 декабря доставка и установка пластиковых окон БЕСПЛАТНО!
20 кв-л, д. 1, маг. "Байкал", т. 52-23-86

TV XXI FILM

07.00 – Комедия "Вторая жизнь".
08.40 – Боевик "Демоны войны".
10.15 – Д/ф "Фламенко".
11.55 – Комедия "Армия спасения".
13.25 – Триллер "Мозговая атака".
15.00 – Комедия "Мелочевка".
16.35 – Х/ф "Тайна мистера Райза".
18.10 – Драма "Это я украл".
19.50 – Комедия "Ведьма из Блэра".
21.20 – Триллер "Кафка".
23.00 – Комедия "Мелочевка".
00.35 – Х/ф "Тайна мистера Райза".
02.10 – Драма "Это я украл".
03.50 – Комедия "Ведьма из Блэра".
05.20 – Триллер "Кафка".

ТВ-3

12.00 – Мультсериал "Рекс"
12.30 – Мультсериал "Ураганчики"
13.00 – Мультсериал "Мери-Кейт и Эшли – суперагенты"

ТАКСИ БУКУТ
53-7777
7-я поездка бесплатно

13.30 – Мультсериал "Капитан Симиам и космические обезьяны"
14.00 – Мультсериал "Эволюция"
14.30 – Мультсериал "Мистер Бамп"
15.00 – Х/ф "Хранители камня"
17.30 – Телесериал "Убийцы лунного озера"
18.30 – Х/ф "Приключения Шерлока Холмса и доктора Ватсона". "Охота на тигра"
20.00 – Х/ф "От заката до рассвета"
22.15 – "Формула здоровья"
22.30 – Телесериал "Истории о привидениях"
23.00 – Телесериал "Убийцы лунного озера"
00.00 – Х/ф "Живой товар"

ТВС

12.45 – Музыка на канале
13.00 – М/ф "Волшебный клад"
13.25 – Х/ф "Альфонс".
15.00 – Телесериал "Петр Великий"
16.00, 20.00, 00.00 – Новости.
16.30 – "Без галстука: Владимир Познер" с И. Зайцевой
17.05 – Х/ф "6 новелл Арлекина". "Сафари любви"
19.00 – "Однокашники"
20.30 – "Один день. "Красная стрела" с К. Набутовым
21.05 – "Новый век". "Серийные вандалы"
23.05 – "Дачники" с М. Шаховой
00.45 – Х/ф "С днем рождения, Лола!"
02.25 – "Осторожно: квартирант!", 1 с. Фильм из цикла "Криминальная Россия"
03.05 – Х/ф "Красотки"
04.55 – Х/ф "Время ДДТ"
05.55 – Музыка на канале

ТВЦ

11.55 – "Смотрите на канале"
12.00 – Док. сериал "Москва на все времена"
12.25 – Программа для детей "Отчего, почему?"
13.15 – "Православная энциклопедия"
13.45 – "Серебряный диск"
14.45 – "Утренняя звезда"
15.25 – "Я – мама"
16.00 – "События. Утренний рейс"
16.15 – "Городское собрание"
16.50 – Фильм-сказка "Финист – ясный сокол"
18.05 – М/ф "Метеор" на ринге"
18.25 – Сериал "Неприрученная Африка"
19.00 – "События. Время московское"
19.20 – Интерактивная игра "Антимония"
19.55 – "Очевидное – невероятное"
20.25 – Х/ф "Рыжая Соня"
22.00 – Чемпионат России по хоккею. "Спартак" – "Лада"
22.45 – "Репортер" с Михаилом Дегтярем
00.00 – Х/ф "Три дня Кондора"
02.00 – "Постскриптум" с А.Пушковым
02.25 – Прогноз погоды
02.30 – "Шансон... шансон... шансон..." Развлекательная программа
03.40 – "События. Время московское"
03.50 – "Шансон... шансон... шансон..."
05.25 – Х/ф "Патриотическая комедия"

ТАКСИ "КАБРИОЛЕТ" 7-18-35 ТАКСИ "КАБРИОЛЕТ" 56-00-75 ТАКСИ "КАБРИОЛЕТ" 7-18-35

ВОСКРЕСЕНЬЕ, 12 ЯНВАРЯ

ПЕРВЫЙ КАНАЛ

08.00 – Новости
08.10 – Приключенческий сериал "Флиппер"
09.35 – Детский сериал "Твинисы"
09.20 – "Армейский магазин"
09.45 – Дисней-клуб: "Тимон и Пумба"
10.15 – "Дог-шоу"
11.00 – Новости (с субтитрами)
11.10 – "Непутевые заметки" с Дм.Крыловым
11.30 – "Пока все дома"
12.05 – "Властелин вкуса" с В.Пельшем
12.50 – Комедия "Инспектор-разиня"
14.30 – Дисней-клуб: "Утиные истории"
15.00 – Новости (с субтитрами)
15.15 – "Клуб путешественников" с Ю.Сенкевичем
15.55 – "Большие родители"
16.20 – Телеканал "Новый день". Новые чудеса света. "На пути всемирного потопа"
16.50 – "Спецназ. "Витязь в черной маске"
17.35 – "Мамин "Ералаш"
18.00 – "Живая природа". "Братья по крови"
19.00 – Вечерние новости
19.20 – "Кривое зеркало"
21.50 – Х/ф "Парк Юрского периода"
00.10 – Бокс. Марко Антонио Баррера – Принц Насем Хамед
01.15 – Комедия "Рапсодия Майами"

РТР

08.25 – Художественный фильм "Сказка о царе Салтане"
09.50 – Сериал "Дракоша и компания"
10.15 – "Русское лото"
11.05 – "ТВ Бинго-шоу"

ТРК-ИРКУТСК

11.35 – Местное время. "Вести–Иркутск"

РТР

12.15 – Док. фильм "Цепная реакция"
13.00 – "Утренняя почта"
13.30 – "Городок". Дайджест
14.00 – Художественный фильм "Повторный брак"
15.40 – С.Альтов "Обовсем!"
16.00 – "Вести"
16.20 – "Вокруг света"
17.10 – "Диалоги о животных"
18.00 – "Создать группу "А". "Красная" камера"
18.45 – "Комната смеха"
19.30 – Художественный фильм "Первый рыцарь"
21.50 – В "Городке"
22.00 – "Вести"
22.25 – Художественный фильм "Бойцовский клуб"
01.05 – Художественный фильм "С широко закрытыми глазами"

АКТИС (REN TV)

07.30 – "Утро на канале ТК "АКТИС"
07.45 – Музыкальный канал
08.30 – Док. фильмы
09.30 – "Деннис-непоседа". Мультсериал
10.00 – "Флинт – детектив во времени". Мультсериал
10.25 – "Хитклиф". Мультсериал
10.50 – "Симпсоны". Мультсериал
11.20 – "Симпсоны". Мультсериал
11.45 – "Семейное кино"
12.50 – "Нина". Сериал
14.00 – "Военная тайна"
14.30 – "24". Информационная программа
14.50 – "Лотерея АвтоВАЗа"
15.05 – Х/ф "Змеелов"
17.10 – "Очевидец" с Иваном Усачевым
17.40 – "Вовочка-2". Комедийный сериал
18.15 – "Жизнь с Луи". Мультсериал
18.45 – "Вуншпунш". Мультсериал
19.15 – Х/ф "Кин-Конг жив"
21.30 – "Симпсоны". Мультсериал
22.00 – "Нина". Сериал
23.05 – Премьера фильма "Выкуп"
01.05 – "Все о жизни"
01.30 – Х/ф "Знаки Зодиака"

АРТ

06.05 – "Прикосновение".
07.05 – "Уроки доброты клоуна Юрия Куклачева".
07.20 – "Музыкальный антракт".
07.25 – Д/ф.
08.00 – "Музыкальный глобус".
08.30 – М/ф "Ловушка для кошек".
10.00 – "Клипобзор".
10.30 – "Вопрос недели".
11.00 – Х/ф "Криминальный талант", 1 с.
12.20 – Х/ф "Уикэнд с убийцей".
14.05 – "Час силы духа".
15.05 – "Все о ребенке, начиная с пеленки".
15.20 – "Мечта".
15.35 – "Универсальные рецепты.
15.40 – "Удачи на даче".
16.00 – "Музыкальный глобус".
16.30 – М/ф "Летающая мельница".
17.45 – "Музыкальный антракт".
17.50 – "Универсальные рецепты".
18.00 – "Клипобзор".
18.30 – Лотерея "АвтоВаз".
18.40 – "В фокусе".
19.10 – Х/ф "Криминальный талант", 2 с.
20.25 – "Универсальные рецепты".
20.30 – Х/ф "Чертов пьяница".
22.05 – Музыкальная программа.
23.05 – "Все о ребенке, начиная с пеленки".
23.20 – "Мечта".
23.35 – "Универсальные рецепты".
23.40 – "Удачи на даче".
00.00 – "Музыкальный глобус".
00.30 – М/ф "Летающая мельница".
01.45 – "Музыкальный антракт".
01.50 – "Универсальные рецепты".
02.00 – "Клипобзор".
02.30 – Лотерея "АвтоВаз".
02.40 – "В фокусе".
03.10 – Х/ф "Криминальный талант", 2 с.
04.25 – "Универсальные рецепты".
04.30 – Х/ф "Чертов пьяница".

АСТВ

07.55 – Муз. фильм "Ангел с окурком".
08.50 – Х/ф "Страна глухих".
10.40 – "Счастливого пути!"
10.55 – Х/ф "Капитан Немо", 3 с.
12.00 – Музыка на канале.
12.30 – Мультсказка "Снежная королева".
13.30 – "Счастливого пути!"
13.45 – Х/ф "Горбун".
15.30 – "Звериные истории".
15.45 – "Хрустальный мир".
16.10 – Д/с "В поисках золота нацистов", 2 с.
16.40 – Д/ф "Михаил Цехановский. Драматическая графика".
17.40 – "От Ильича до лампочки". Иронический учебник истории.
17.50 – "Антология юмора". "Гарольд Ллойд - "последний везунчик", ч. 1.
18.35 – "Ноу-хау-шоу".
19.05 – Мультсказка "Снежная королева".
20.05 – Д/ф "Федор Хитрук. Профессия – аниматор".
21.05 – Х/ф "Мой папа – герой".
22.50 – "От Ильича до лампочки". Иронический учебник истории.
23.00 – Т/с "Шурики".
23.30 – "Сотворенные кумиры". Фредди Мэркури.
23.55 – "Европа сегодня".
01.40 – "Ноу-хау-шоу".
02.10 – "От форте до пьяно". Музыкальная программа.
02.50 – Х/ф "Голубая бездна".
05.10 – "Буфер".
05.40 – Х/ф "Подземка".

ДАРЬЯЛ-ТВ

13.00 – М/ф.
13.30 – Мультсериал "Повторная загрузка", сериал "Черная бездна".
14.30 – "Наблюдатели".
15.00 – Сериал "Клубничка".
16.10 – Х/ф "Фиктивный брак".
17.30 – "Камера смеха".
18.00 – "Серебряный ручей".
18.30 – Сериал "Женатый и с детьми".
19.00 – Мультсериал "Повторная загрузка", "Черная бездна".
20.00 – "Телемагазин".
20.30 – "Чрезвычайная ситуация".
21.00 – Сериал "Ростов-папа".
22.10 – "Наблюдатели".
22.40 – "Ветеринарка".
23.10 – "Криминальная Россия". "Фальшивомонетчики", ч. 2-я.
23.50 – Х/ф "Миллион в брачной корзине".
01.40 – "Камера смеха".
02.00 – Сериал "Женатый и с детьми".
02.30 – Х/ф "Бухта смерти".
04.40 – "Бои чемпионов".
05.15 – 06.50 – Х/ф "По улице комод водили".

КУЛЬТУРА-ТВ

11.00 – Программа передач.
11.10 – "Золотой пьедестал".
11.40 – Х/ф "Наш дом".
13.15 – "Время музыки".
13.45 – Недлинные истории.
14.00 – Х/ф "Илья Муромец".
15.25 – "Углы манежа".
15.55 – "Графоман".
16.20 – "Сеть.ru".
16.50 – М/ф "Боцман и попугай".
17.10 – Док. фильм "Секретные физики".
18.00 – "В мире танца". "Спящая красавица".
20.05 – Х/ф "Страна обезьян".
21.30 – "Новый год в вашем доме".
23.00 – "Тем временем".
23.40 – Х/ф "Тайна реки Сучжоу".
01.25 – "Легкий жанр".
01.50 – Программа передач.

СТС

07.00 – Музыка на СТС. АВВА
07.10 – Сериал "Маленькие Эйнштейны".
07.35 – Х/ф "Где ты, Багира?"
09.00 – "Улица Сезам".
09.30 – М/ф "Остров ошибок". "Джуниор". Детский блок.
10.00 – Мультсериал "Лапиш – маленький башмачник".
10.30 – Мультсериал "Флиппер и Лопака".
11.00 – Мультсериал "Просто Норман".
11.30 – Мультсериал "Пуччини".
11.45 – Мультсериал "Ник и Перри".
12.00 – Сериал "Альф".
13.00 – "ОСП-студия".
14.00 – Х/ф "Эд".
16.00 – "Свидание вслепую".
17.00 – "Скрытая камера".
18.00 – "Афиша".
18.30 – Х/ф "Действуй, сестра! Опять за свое".
20.50 – Сериал "Каменская", ф. 1-й "Стечение обстоятельств", ч. 2-я.
22.00 – Х/ф "Планета Ка-Пэкс".
00.30 – "Черно-белое".
01.30 – 03.45 – Х/ф "Старый Новый год", 1-2 с.

НТА (ТНТ)

08.00 – "Доброе утро, Ангарск!"
08.05 – "Новости НТА за неделю. Дайджест".
08.25 – Телевизионный выпуск газеты "Пирамида"
08.50 – Комедия "Банковский билет в миллион фунтов стерлингов"
10.30 – Познавательная передача "Фантастические существа", "Лесные духи"
11.00 – Документальный сериал "Путешествия с Национальным Географическим Обществом", "Удивительная Аляска"
12.00 – Документальный сериал "Час Дискавери", "Охотник на крокодилов"
13.00 – Документальный сериал "Удивительные миры", "Шотландия"
13.30 – Комедия "Мистер Бин"
14.00 – "ТНТ-спорт", "Неделя за 15 минут"
14.15 – "Событие №1". Накануне турнира Большого шлема – Australian Open.
15.15 – "Журнал №1". Все хОКкей.
15.45 – "Событие №2". Экстрим. Чемпионат Европы по сноуборду
16.15 – "Журнал №2". "Дети Олимпа". Еженедельник "Спортивные легенды прошлого"
16.45 – "Сезон – зима". Кубки мира. Лыжи, горные лыжи, сани, коньки, трамплин
17.30 – Фантастический сериал "На краю Вселенной-3"
18.30 – "Время приключений". "Капитан Фракасс"
20.00 – Комедийное шоу "Шоу Бенни Хилла"
20.30 – Детективный сериал "Диагноз: убийство"
21.30 – "НТА-презент"
21.40 – "Новости НТА за неделю. Дайджест".
22.00 – Телевизионный выпуск газеты "Пирамида"
22.05 – Музыкальная программа "Навстречу утренней заре по Ангаре..."
22.30 – Боевик "Бронкская история"
01.00 – Эротический триллер "Анонимный клиент"
03.40 – Мелодрама "Последнее дыхание".
05.30 – Триллер "Четыре дня".

KiT
КУХНИ, ПРИХОЖИЕ
на заказ от производителя
С 10 декабря по 15 января всем покупателям скидка 5%
ПРИ ПОКУПКЕ НА СУММУ 20000 РУБЛЕЙ

ПОДАРОК!
обеденная группа
Ангарск, "Раума плюс", Социалистическая, 12
Тел.: 54-48-74

НТВ

07.55 – Комедия "Антоша Рыбкин"
08.45 – Комедия "Жандарм и жандарметки"
09.00, 11.00, 12.00, 13.00, 14.00, 16.00, 17.00, 18.00, 19.00, 20.00 – "Сегодня"
09.05 – Комедия "Жандарм и жандарметки" (продолжение)
10.25 – Телешоу "Шар удачи"
10.55 – Погода на неделю
11.05 – Сериал "Бушующая планета"
12.05 – "Растительная жизнь" Павла Лобкова
12.35 – "Вы будете смеяться!"
13.05 – "Профессия – репортер". "Домбайский экстрим"
13.25 – "За гранью возможного". "Быстрее ветра"
14.05 – Комедия "Ребенок напрокат"
15.45 – "Вкусные истории"
16.05 – "Своя игра"
17.20 – НТВ представляет: "Истории охотника за крокодилами"
17.40 – Ток-шоу "Принцип домино"
18.05 – Ток-шоу "Принцип домино" (продолжение)
19.05 – Игра "Один за всех"
20.30 – Х/ф "Танго и Кэш"
22.25 – Комедия "Исповедь человека-невидимки"
00.20 – Х/ф "В упор"
02.05 – Сериал "Воры"

TV XXI FILM

07.00 – Комедия "Мелочевка".
08.35 – Х/ф "Тайна мистера Райза".
10.10 – Драма "Это я украл".
11.50 – Комедия "Ведьма из Блэра".
13.20 – Триллер "Кафка".
15.00 – Х/ф "Амазония".
16.30 – Мелодрама "Катинка".
18.05 – Комедия "Звериная натура".
19.40 – Мелодрама "Последнее дыхание".
21.30 – Триллер "Четыре дня".
23.00 – Х/ф "Амазония".
00.30 – Мелодрама "Катинка".
02.05 – Комедия "Звериная натура".

ЭлитПаркет
Полы для жизни
• паркетная доска • ламинат
Ангарск, гостиница "Саяны", 3 эт., тел.: 522-373

ТВ-3

11.30 – "Жизнь в слове"
12.00 – Мультсериал "Рекс"
12.30 – Мультсериал "Ураганчики"
13.00 – Мультсериал "Мери-Кейт и Эшли – суперагенты"
13.30 – Мультсериал "Капитан Симиам и космические обезьяны"
14.00 – Мультсериал "Эволюция"
14.30 – Мультсериал "Мистер Бамп"
15.00 – Х/ф "Серебряный конь"
17.00 – "Окно в мир". О жизни в разных странах
17.30 – Телесериал "Остров фантазий"
18.30 – Х/ф "Ночь после тусовки"
20.30 – Х/ф "Живой товар"
22.30 – Телесериал "Истории о привидениях"
23.00 – Телесериал "Остров фантазий"
00.00 – Х/ф "Великан"
01.55 – "Урожайная грядка"
02.00 – Х/ф "Смертельное нападение"
04.30 – Х/ф "Собиратель костей"

ТВ-7

07.00 – Биатлон. Кубок мира. Эстафета. Мужчины. Передача из Германии
08.40 – История футбола в лицах. "Наш Лев Иванович"
09.25 – "Западная трибуна". Чемпионат Англии по футболу
13.00, 15.45, 18.45, 21.45, 03.15, 08.45, 09.45 – Новости
13.15 – "Это НБА"
13.45 – "Стадион на крыше"
14.00 – "Мой чемпион"
14.30 – Телесериал "Легенда о затерянном городе"
16.00 – Ралли "Париж – Дакар"
16.30 – "Самый сильный человек". Передача из Швеции
17.25 – Биатлон. Кубок мира. Масс-старт. Женщины. Прямая трансляция из Германии
19.25 – Биатлон. Кубок мира. Масс-старт. Мужчины. Прямая трансляция из Германии
20.30 – "Горячая семерка"
21.00 – "Русское поле "Спартака"
22.00 – История футбола в лицах. "Наш Лев Иванович"
22.50 – "Спорт улыбается"
23.00 – Баскетбол. Чемпионат России. ЦСКА – "Химки". Прямая трансляция. По окончании – новости
01.15 – Шахматы. "По законам красоты"
01.30 – "Нокаут"
02.00 – "Абсолютный слух"
03.30 – "Западная трибуна". Чемпионат Италии по футболу
05.30 – Ралли "Париж – Дакар"
06.00 – Биатлон. Кубок мира. Масс-старт. Женщины. Передача из Германии

ТВС

12.50 – Музыка на канале
13.05 – Х/ф "Красотки"
14.50 – "Большая паутина"
15.25 – "Мои сумасшедшие друзья"
16.00, 12.00, 00.00 – Новости.
16.30 – Х/ф "Собака на сене"
19.00 – "Пестрая лента". "Микаэл Таривердиев"
20.30 – "Один день Ивана Денисовича" с К. Набутовым
21.55 – Х/ф "Том и Томас"
00.40 – Х/ф "Черный квадрат"
03.00 – "Осторожно: квартирант!", 2 с. Фильм из цикла "Криминальная Россия"
03.40 – Концерт, посвященный творчеству А.Дементьева
05.50 – Музыка на канале

ТВЦ

12.05 – "Смотрите на канале"
12.10 – Док. сериал "Москва на все времена"
12.35 – Программа для детей "Отчего, почему?"
13.30 – "АБВГДейка"
14.45 – Музыкальная программа "Полевая почта"
15.15 – "Наш сад"
15.35 – "Лакомый кусочек"
16.00 – "Московская неделя"
16.30 – М/ф "Винни-Пух идет в гости"
16.40 – Х/ф "Только раз..."
18.25 – "Приглашает Борис Ноткин"
19.00 – "События. Время московское"
19.15 – Телеигра "Алфавит"
19.55 – "21-й кабинет"
21.15 – "Детектив-шоу"
21.55 – "Лица года-2002"
23.15 – Сериал "Комиссар Наварро"
01.00 – Авторская программа А.Караулова "Момент истины"
01.55 – Прогноз погоды
02.00 – Х/ф "Американская дочь"
03.50 – "События. Время московское"
04.00 – "Спортивный экспресс"
04.30 – Сенсации и не только в программе "Деликатесы"
05.05 – "Серебряный диск"

ТАКСИ "КАБРИОЛЕТ" 56-00-75 ТАКСИ "КАБРИОЛЕТ" 7-18-35 ТАКСИ "КАБРИОЛЕТ" 56-00-75

ЮМОР АНЕКДОТЫ ШУТКИ

Из газет

"Где найти женщину, если вокруг одни бабы?!"

✣ ✣ ✣

"Пешеход был скорее прав, чем жив".

✣ ✣ ✣

"На их бы окопы да наши секс-бомбы!"

✣ ✣ ✣

"С таким не жаль и молодость сгубить!"

✣ ✣ ✣

"У него постоянная нужда. То большая, то малая".

✣ ✣ ✣

"Каждый имеет право на обязанности".

✣ ✣ ✣

"Отдам концы в хорошие руки".

✣ ✣ ✣

"Нежно погладил ее по плечу. И не только по плечу, и не только рукой".

✣ ✣ ✣

"Сейчас бы в рай, да реаниматоры не пускают".

✣ ✣ ✣

"В любовном треугольнике один угол должен быть тупым".

✣ ✣ ✣

"Жена проходит с мужем через все тяготы и лишения, которых у него бы не было, если бы он был холост".

Картины из нового музея

"Колхозница понимает рабочего с одного удара".

• • •

"Самсон, разрывающий контракт с "Гербалайфом".

• • •

Неизвестный художник. "Лицо неизвестного". Масло. Салат.

• • •

Художник Неимущий. "Отложение солей на черный день".

Сопелки, кричалки, пыхтелки и вопилки в исполнении выдающего себя за артиста РФ Н. Баксова никого не оставят в зале.

В театр кто ходит по утрам, тот поступает мудро!

* * *

А хотите научить вашего ребенка плавать НЕ ХУЖЕ РЫБЫ? Сводите его на фильм "Плавать не хуже рыбы!

* * *

А хотите, чтобы из вашего мальчика или девочки получился настоящий мужчина?

Мамы могут в это время почитать модные журналы, спокойно поболтать за чашечкой кофе.

* * *

Стриптиз-бар "Голь перекатная" в дни школьных

ДИТЯМ –

Как вместе с ребенком убить

Посетите новую программу ЦИРКА на ПИНКАХ из Вытягайловска!

* * *

Голодные тигры и львы! Тощие слоны, плоские безобидные крокодилы и свирепые клоуны!

* * *

Акробаты НИКУДЫШНИЕ с закончившейся на днях страховкой!

* * *

Знаменитый Игорь ФИО (фокусы с документами)!

* * *

Укротительница кроликов Анжела БЕЗВОЗДУШНАЯ!

* * *

Дрессированные носки!

* * *

Джигиты на цыпочках!

* * *

Слон в пальто!

* * *

Гиббоны с выгиббонами!

* * *

Народный театр специально к каникулам поставил оперу-утренник "Винни-Пух"!

Займите его парашютным спортом! После пятиминутной подготовки – взлет на две тысячи метров и – прыжок.

каникул предлагает утренние развлечения для детей! Голых, разумеется, нету, зато есть шесты, по которым ваши ребятишки с удовольствием полазают!

* * *

Поликлиника №484098 организует веселые экскурсии "Мать и дитя!" В программу экскурсии входит осмотр горла, ушей, веселые игры на прохладной кушетке, прикольные уколы, разноцветные таблетки, таинственное УВЧ и незабываемые минуты электрического фореза! Вдобавок ко всему – постоянные загадочные чаепития врачей!

* * *

Дворовый клуб "Архаровец" организует для ребят увлекательные прыжки с гаражей! Мягкие сугробы, внутри каждого – сюрприз! Да

Объявление в магазине бытовой техники:

"Уважаемые покупатели, на необмытые покупки гарантия не распространяется".

Новая сказка

На Новый год к Иванову в гости пришла фея. Без предупреждения, без звонка. (Счастье всегда приходит

без предупреждения, несчастье, к сожалению, тоже). Фея была девушкой примерно двадцати двух лет. В старинном белом платье до пола. (Имеется в виду не современное платье, а платье до пола квартиры Иванова). Правда, сверху платье было открытым.

– Я – фея, – сказала она без всяких предисловий. – И в течение ближайшего часа буду исполнять ваши желания. Только предупреждаю: жребий выпал не на вас, а на вашего соседа. Но он сразу пожелал охрометь на одну ногу – это для того, чтоб вы захромали на две. В условиях оговорено, что вы должны были получать вдвое больше его. Отсюда такое желание. Поэтому я и ушла к вам. Теперь все будет наоборот, если, конечно, вы тоже не попросите чего-нибудь с членовредительством. Тогда я вообще уйду.

– Какой великолепный у вас бюст! – восхитился Иванов. – Хотите кофе?

– Хочу, но вы теряете время.

– Чепуха. Одно другому не мешает, – успокоил фею Иванов. – Вот вам первое желание: хочу, чтоб сосед получал не вдвое, а втрое больше меня.

– Начало обнадеживающее, – фея взяла чашку с кофе и кренделек.

– Откройте мне счет в банке на миллион долларов и, чтоб сколько ни снимал, там не становилось меньше.

(На столе появились чековая книжка и кредитная карточка, а за стенкой послышался ликующий крик соседа).

– Но я не хотел бы вести совершенно праздный образ жизни, – продолжал Иванов. – Хочу работать, но немного – часа четыре в сутки.

– Иезуит, – улыбнулась фея.

– Хочу любовницу, похожую на вас.

В квартире появилась девушка – вылитая фея. Но все же разница была. Если у феи в глазах появлялись смешинки и хитринки, то у этой глаза были пустыми. Но за стеной снова раздался радостный крик.

– Хочу, чтоб бюст у нее был как у вас – четвертого размера. Угадал?

– Дался вам мой бюст, – недовольно проворчала фея.

– Все мужчины немного бюстанутые, – пожал плечами Иванов. – Но продолжим. Возраст – 22 года. Вес – шестьдесят килограммов. (За стенкой послышался новый крик, но уже далеко не радостный).

– Похоже, он не любит стареньких и полных, – кивнул на стенку Иванов. – А вообще-то я бы согласился отдать все свои желания за то, чтоб вы остались со мной. Оригинал всегда лучше копии.

– Если ты (перешла на "ты" фея) читал сказки, то должен знать, что феи такое не практикуют.

– Ой, ой, ой! Какой казенный, несказочный язык. Не думал, что услышу такое от феи. Вы должны согласиться из человеколюбия. Мне без вас будет скучно, а ему, – кивнул Иванов на стенку, – вообще кисло.

Он нагнулся и поцеловал фею.

– Прекрати, – задохнулась фея. – Я не испытывала ничего подобного.

– Значит, ты вообще ничего не испытывала, – погладил Иванов ее обнаженную спину. – Оставайся.

– Ладно, хоть это и против правил, но и феи хотят любви...

"Глупый человек, – наверняка подумал кто-то из читателей. – За час можно нажелать столько! А он все променял на юбку". Ты не прав, читатель.

Фея осталась с Ивановым и исполняет ВСЕ его желания...

ИЗ ЗАЯВЛЕНИЙ О СТРАХОВЫХ СЛУЧАЯХ

• "Та машина врезалась в мою, не предупредив о своих намерениях".

• "Я думал, что мое окно открыто, но обнаружил, что это не так, когда просунул в него руку".

• "Я съехал с обочины, взглянул на свою тещу и поехал сквозь ограждение набережной".

• "Моя машина была припаркована по всем правилам, когда она задним ходом въехала в другую машину".

• Возвращаясь с работы, я повернул к чужому дому и врезался в дерево, которого перед моим домом нет".

• "Я сказал милиции, что не ранен, но, сняв кепку, обнаружил, что мой череп проломлен".

Записки на память

Новое открытие сделали физики Института высоких температур. Оказывается, если регулярно запивать горячую осетрину холодным шампанским, то морда наверняка треснет.

✣ ✣ ✣

– Рабинович, судя по паспорту, вы русский. Неужели это правда?!

– Видите ли, моя мама – русская. А национальность у нас, евреев, всегда пишется по матери.

✣ ✣ ✣

Зять заходит на кухню, принюхивается и спрашивает тещу:

– Что, мама, опять Иванушку-дурачка жарите?

✣ ✣ ✣

Семейство бобров нашло на берегу табуретку.

– Чур мне ножку! Чур мне ножку! – пищит самый младший.

✣ ✣ ✣

Администрация ЖЭКа №5 и общественные организации с глубоким прискорбием извещают, что после тяжелой продолжительной болезни слесарь-сантехник Трубников Анатолий Павлович вышел на работу.

✣ ✣ ✣

– Я положила вашу книгу назад.

– А что, больше не на что было положить?

ТАКСИ "КАБРИОЛЕТ" 56-00-75 ТАКСИ "КАБРИОЛЕТ" 7-18-35

ПУТКИ ЮМОР

и собственно за гаражами вашего ребенка ждет много познавательного!

* * *

Мальчикам будет полезна экскурсия в в/ч 74306. Здесь они своими глазами увидят, что бывает с детьми, которые плохо кушают и не слушают старших по званию.

ПОЛОЖЕННОЕ!

зимние каникулы

* * *

Выставка дохлых кошек (в ДК Таксидермистов) наверняка заинтересует вашего ребенка, особенно если он мальчик. Девочки тоже могут прийти и от души повизжать. А вообще выставка проходит в полном молчании, потому что кто промолвит – тот и съест.

* * *

Различные Интернет-кафе приглашают семьи пообщаться! Папа, мама и ребенок заходят в чат и беседуют втроем, сколь душе угодно! Мы дарим людям возможность поговорить!

* * *

И, наконец, школа №1999 проводит в дни каникул УРОКИ!!! А мамы и папы тем временем могут помыть пол в спортзале и побелить потолки в учительской.

РОЖДЕСТВО

На Рождество тянет к добру. Не как в остальные дни – к чужому добру, а тянет самому сделать что-то доброе. Человек в эти дни как-то яснее понимает, что на тот свет с собой ничего не возьмешь.

Кто победнее, об этом чаще думает, кто побогаче, обычно под Рождество.

Сколько было денег у Ивана Петровича Синерукова, никто не знал, даже он. Было много или очень много. Не важно. Главное, что в этот день он решил с работы домой ехать не как обычно – на "Мерседесе", а на метро, благо всего две остановки. Хотелось... Как бы это сказать?.. Согреться возле себе подобных, окунуться в народ. Желание это, несомненно, тоже было влиянием приближающегося Рождества.

Синеруков спустился в метро. У первого же угла он увидел интеллигентного пожилого мужчину с протянутой рукой.

– Мой первый учитель! – пыхнуло у него в голове.

Пригляделся – нет, просто очень похож. Синеруков достал из кармана десятку и подал изумленному старику.

– Спасибо.

Иван Петрович не ответил. Душу залил какой-то свет от содеянного добра, из сознания вылетели грязные мысли, даже на всех встречных красивых женщин он впервые взглянул как на сестер. Омытый светом Рождества Синеруков неожиданно громко сказал:

– А для чего тогда живем?!

У лестницы стояла женщина, сильно похожая на первого врача Ивана Петровича. Если бы он не знал, что та заслуженный врач России, орденоноска, то есть кому-кому, а не ей же стоять с протянутой рукой, он бы точно крикнул:

– Здравствуйте, Елена Михайловна.

Тут случилась неловкость, он достал на ощупь десять рублей и протянул женщине, но в последний момент увидел, что это не десять рублей, а сто. Десяти не было, все попадались пятьсот и сто. Но Рождество – праздник для всех, нашлась еще одна десятирублевая купюра.

– Благослови Господь тебя, Иван Петрович, – услышал он уже со спины.

Не больше секунды Синеруков жалел о том, что не разменял у входа сотню на десятирублевые, другие мысли овладели им: "добро все равно победит зло", "хороших людей, если как следует посчитать, больше", "если что, то на Страшном суде женщина эта выступит в мою защиту".

В конце лестницы, тут уж никаких сомнений, стоял лучший друг юности Виктор, тоже с протянутой рукой. Иван Петрович крикнул:

– Виктор!

Но Виктор и ухом не повел. И тут Синеруков увидел, что "Виктор" гораздо ниже своего роста и не рус, а рыж. Он сильно разочаровался, но зато вспомнил, что в кармане брюк должна быть мелочь. Он достал рубль и подал "другу юности".

"Как все-таки много у нас обездоленных, – подумал он, отходя. – Человек работал всю жизнь не покладая рук – и нате вам: под старость протягивай не только ноги, но и руки".

Иван Петрович, видимо, где-то не туда свернул, он оказался в длинном коридоре. Справа впереди он увидел с протянутой рукой свою первую любовь и машинально, не отдавая себе в этом отчета, взял влево.

И вот многие не верят в рождественские чудеса, а слева стояли родители Ивана Петровича. Если бы он не знал, что они умерли двадцать лет назад... Иван Петрович встал как вкопанный. Собственно, что значит "знал", сестра отписала, что родители умерли. Сам он в это время был в круизе.

Иван Петрович понимал, что это не родители, но оторвать глаз от нищих не мог. Первое, что он подумал, глядя на них: плохо работает милиция в метро, у людей открыто вымогают деньги, и никто этому не препятствует.

Иван Петрович пришел в дурное расположение духа и вместо приготовленного рубля подал "родителям" пятьдесят, от чего свет померк, там наступили ранние сумерки. Иван Петрович пожалел, что спустился в метро. Слава Богу, тут он оказался на платформе, и в следующую секунду подошел поезд.

Когда двери закрылись, Иван Петрович перевел наконец дух и тут услышал:

– Люди добрые, помогите, кто сколько может.

На него двигался здоровенный малый, его сын от первого брака, вылитый он сам в двадцать лет.

Нервы у Ивана Петровича не выдержали, он заорал:

– Работать надо, Сережа!

На протянутой лохматой руке было выколото "Слава". Слава спросил:

– Ты, что ли, работаешь, живоглот? Так бы и треснул по башке.

Ивана Петровича обдало перегаром. Он пошатнулся. Наверное, кто-то хотел поддержать его, но ему показалось, что все протянули руки за милостынею. От приступа жадности он быстро пришел в себя.

"Черт с вами со всеми и с вашим Рождеством", – подумал он и выскочил из вагона не на своей остановке.

С НОВЫМ ГОДОМ!

В гусарском клубе идет встреча Нового года. Еще до полуночи гусары перебрали – поручик спит лицом в винегрете, и только один полковник держится на ногах. Часы бьют двенадцать. Полковник, собравшись с силами, произносит:

– Господа, долгожданный Новый год наступил, наконец!

Поручик, разбуженный гулким басом полковника, поднимает голову и восклицает:

– На конец? Как жестоко...

• • •

– Этот Дед Мороз все перепутал, – сказал призывник.

– А в чем дело? – спросил его товарищ.

– Пятнадцать лет назад перед Новым годом я просил его подарить мне военную форму. И вот только теперь я ее получил.

• • •

Приходит пьяный Дед Мороз в детдом. Ребята детдомовские напали на него. Он бросает мешок и убегает. Приползает к мешку мальчик – без рук и без ног, берет подарок и уползает на кровать. Открывает подарок:

– Черт, скакалка!!!

• • •

Попал маленький мальчик в рождественскую сказку. Идет он по зимнему лесу и выходит на большую заснеженную поляну. Посреди поляны стоит Дед Мороз и, держа Снегурочку за косу, размахивает ею над головой.

– Дедушка, – говорит мальчик, – отпустите ее, ей больно!

– Ей не больно, – устало отвечает дедушка, – она мертвая!

• • •

Зима. Новый год. Звонок в дверь. Маленький мальчик открывает дверь – за ней стоит громадный амбал в костюме Деда Мороза, с мешком, посохом и прочими атрибутами. Амбал:

– Знаешь, кто я?

– Да-а-а, ты – Дед Мороз...

– Да, я Дед Мороз, раздаю детям подарки. Только тебе надо рассказать какой-нибудь стишок.

– Травка зеленеет, солнышко блестит, ласточка с весною... с весною... с весною... э-э-э...

– Ты что? Забыл, что ли?

– Агааа...

– Ну е...твою мать!

• • •

Летает Санта Клаус, разносит подарки. Близится Новый год. График у Санты сжатый, домов облететь еще надо до фига, а времени в обрез. Залетает в трубу в очередной дом, смотрит, а там девушка обнаженная лежит. Санта задумался:

– Воспользуюсь девушкой – не успею подарки вовремя разнести. А не воспользуюсь – в трубу не смогу вылететь...

• • •

Ходит Дед Мороз, подарочки раскладывает под елку. Тут сзади подбегает мальчуган и говорит:

– А-а-а-а, вот ты какой, Дедушка Мороз, теперь я знаю, что ты вправду существуешь!

Дед Мороз оборачивается и говорит:

– Мальчик, ты меня видел. Я должен тебя убить.

• • •

Еврейский Дед Мороз:

– Здрааааавствуйте, детишки... Покупайте подарочки!

• • •

– Ты от кого слышал это ужасное слово? – набрасывается мать на сына.

– От Деда Мороза, мама.

– Не может быть!

– Может! Он сказал это, когда Петька залепил ему снежком в глаз!

• • •

Бабушка спрашивает внучку:

– Что бы ты хотела получить в подарок от Деда Мороза?

– Противозачаточные таблетки, – отвечает девочка.

– Галочка, зачем тебе эта гадость?! – в ужасе восклицает бабушка.

– Бабушка, ну ты подумай: у меня уже четыре куклы, куда мне еще пятую?

• • •

Новый год! Дети собрались на празднике, водят хороводы вокруг елки. Тут приходит Дед Мороз со Снегурочкой:

– Здравствуйте дети! Чего у нас не хватает на елке, дети? Огоньков! Давайте попросим елку зажечься. Раз-два-три – елочка, гори!

Не горит. Дети опять пробуют: раз-два-три – елочка, гори! Не горит. Тут один из детей достает сотовый из кармана, набирает номер и говорит:

– Слышь, па, пришли братву, пусть разберутся, а то елка не горит.

• • •

После новогодней елки в детском саду отец говорит сыну:

– Сынок, ты уже большой, должен понимать, что никакого Деда Мороза нет. Это был я.

– Да, я знаю. Ведь аист – это тоже ты.

• • •

Гаишник останавливает автомобиль, превысивший скорость.

– Куда вы так спешите? – спрашивает он водителя.

– Домой. Мы встречали Новый год с друзьями, я немного задержался. Жена волнуется.

– Но ведь сейчас май на дворе.

– Поэтому и спешу!

• • •

В Париже, в известном ресторане "Максим", идет новогоднее шоу. В дым пьяный НР подзывает официанта и спрашивает:

– Братан, у тебя лягушачьи лапки есть?

– Разумеется, мсье!

– Ну тогда быстренько спрыгай в буфет за пивом!..

• • •

В самолете пассажир смотрит в иллюминатор и в испуге позывает к себе стюардессу:

– Мы что, сбились с курса?

– Нет, с чего вы это взяли?

– Но под нами снег, тайга, а должны быть Гавайи..

– Да нет, всё нормально, просто это новые русские Новый год празднуют.

• • •

В новогоднюю ночь мама уговаривает своего маленького сыночка лечь спать:

– Смотри, вон и тети в телевизоре уже раздеваются...

• • •

Приходит Дед Мороз к психиатру и говорит:

– Доктор, помогите! Я в себя не верю.

• • •

Засиделись гости на Новый год, хозяйка уж не знает, что делать. Звонок по телефону. Она подходит, и тут идея... Возвращается и орет:

– Пожар, пожар!

Все:

– У кого пожар?

– Я не расслышала... у кого-то из вас.

• • •

Палата в родильном доме. Обход профессора. Вопросы, ответы... оказалось, что все собрались рожать в один день – 1 октября. Профессор удивлен. Ему объясняют:

– А мы в одной компании Новый год встречали.

Ценники

- "Глазунья из трех цыплят с салом".
- "Пирожки с ягодичным фаршем".
- "Спальный мешок трехместный групповой".
- "Электромиксер ручной".

ВСЕ объявления АНГАРСКА

РЕКЛАМНО-ИНФОРМАЦИОННАЯ ГАЗЕТА

ЧИТАЙТЕ ОБЪЯВЛЕНИЯ

Уважаемые квартиросъемщики!

На основании постановления мэра г.Ангарска №3323 от 23.12.02 г. функции сбыта тепловой энергии населению, проживающему на территории Ангарского муниципального образования, с 01.01.03 г. переданы ООО "Ангарская ТеплоСбытовая Компания", учредителем которой является ОАО "Иркутскэнерго".

Доводим до сведения квартиросъемщиков: *плату* за потребленную тепловую энергию (отопление и горячая вода) в 2003 г., начиная с января 2003 г., *вносить на расчетный счет ООО "АнгарскаяТеплоСбытовая Компания"* ***в почтовых отделениях города и отделениях Сбербанка.***

Для заключения договора на теплоснабжение квартиросъемщикам предоставить следующие документы:

- домовую книгу или ордер, справку из ЖЭКа о составе семьи,
- паспорт квартиросъемщика,
- документ, подтверждающий льготу.

Адрес ООО "Ангарская ТеплоСбытовая Компания": **пос. Северный, ул. Трудовых Резервов, дом 34, проезд трамваем 1, 3, 6 до остановки "Техучилище".**

Часы работы: **понедельник, вторник, среда, четверг, пятница - с 8 до 19 час., суббота - с 10 до 16 час.**

По всем вопросам обращаться **по тел.: 503-162.**

Условия **не распространяются** на ведомственное жилье: кварталы - 179, 178, 177, 182, 188, 189, 192, А, Б, 225, 221, 219, 212, 211, 210, 207, 206, 205, частный сектор - п. Байкальск, п. Северный, МУП, ЖКХ п. Мегет, МУП СРЭП п. Китой, МУП СРЭП п.Юго-Восточный, п. Новый.

ДК «Современник»

2 января - первая встреча в новом году в клубе "Муза". Ждем всех желающих отдохнуть и повеселиться! **Начало в 18.00.**

Приглашаем детей и их родителей на **детские новогодние утренники**! Вас ждет сказочное представление в театральном зале с популярными героями, а также хоровод вокруг елки в круглом зале. Мы рады будем видеть вас **3, 4, 5, 6 января в 10.00, 12.30 и 15.00.** Билеты в кассе ДК.

7 января - рождественский вечер в кругу друзей в обществе Дедов Морозов и Снегурочек. Приглашаем отдохнуть, повеселиться, пообщаться, поболеть за конкурсантов на городском конкурсе "Дед Мороз и Снегурочка - ау!" Желающие могут заказать столики. **Начало в 18.00.** С наступающим Рождеством!

ДК принимает заявки на участие в капустнике на Татьянин день - 25 января. Звоните по т.: 54-50-84.

Комплекс отдыха "ЗОДИАК"

Поздравляем с Новым годом и Рождеством Христовым!

Окунитесь в мир красоты и веселья!

Специальная новогодняя **ШОУ-ПРОГРАММА** (живая музыка, отличная кухня, высококлассное обслуживание)

РАБОТАЮТ:
- Желтый зал
- Зеленый зал
- Красный зал
- Ночной клуб
- Дискотека
- Бильярдная "Пирамида"

Со 2 по 14 января проводим детские новогодние праздники с Дедом Морозом и Снегурочкой

Приходите! Ждем!

«На самом деле звёзды ближе, чем кажутся!»

Тел.: 7-03-91, 7-19-01

«Все объявления Ангарска»

Учредитель — ЧП (свидетельство 16851). Главный редактор — Александр Сидоров. Редактор — Инга Бочкарева.

Тел. в Ангарске: (3951) 52-24-91, тел./факс: (3951) 52-67-46.

Газета зарегистрирована в Министерстве Российской Федерации по делам печати, телерадиовещания и средств массовых коммуникаций Восточно-Сибирским территориальным управлением 29 мая 2000 г. под №13-0031.

ВНИМАНИЕ!

За содержание рекламы и объявлений, а также за достоверность адресов и телефонов отвечают авторы.

доставка на дом

51-80-71 САХАР 25/50 кг МУКА 7-16-68

Войсковая часть №3695 объявляет о призыве на военную службу по контракту мужчин в возрасте от 20 до 40 лет на должности:

- **офицеров** - граждан, имеющих высшее образование;
- **прапорщиков** - граждан, имеющих среднее техническое образование,
- **военнослужащих по контракту** - граждан, имеющих среднее образование.

На военную службу приглашаются также офицеры, прапорщики и военнослужащие по контракту, уволенные в запас по организационно-штатным мероприятиям, по окончании контракта и по собственному желанию.

Условия прохождения военной службы по контракту:

Денежное содержание выплачивается ежемесячно в сумме в зависимости от занимаемой должности, воинского звания и выслуги лет. Минимальное денежное содержание за месяц:

- офицеры - 5600 руб.
- прапорщики - 5300 руб.
- военнослужащие по контракту - 4000 руб.

Ежемесячно к денежному содержанию выдается *денежная компенсация* взамен продовольственного пайка в сумме 600 руб.

Ежегодно предоставляется *основной отпуск от 35 до 50 суток* в зависимости от выслуги лет. К месту проезда к отпуску выдаются воинские требования на бесплатный проезд. Время проезда к месту отпуска в основной отпуск на входит. К отпуску выплачивается материальная помощь в размере двух окладов денежного содержания - 4000-8000 руб. на военнослужащего и санаторно-курортные деньги на военнослужащего и каждого члена семьи в размере - 600 руб. на военнослужащего и 300 руб. на каждого члена семьи.

Военнослужащий внутренних войск МВД России *пользуется правом бесплатного проезда* в общественном транспорте городского и пригородного назначения, в пригородных электропоездах.

По вопросам заключения контракта на военную службу обращаться: Ангарск, пос. Новый-4, войсковая часть 3695, строевая часть (проезд автобусом №7 до остановки "Церковь").

Тел.: 93-33-32, 93-34-62.

цифровой КИНОТЕАТР Премьер

DOLBY DIGITAL SURROUND RF

Внимание! По 31 декабря у нас профилактические работы. Приносим свои извинения.

С 1 января

12.00 - Для всей семьи. **"БЕСКОНЕЧНАЯ ИСТОРИЯ".** Открыв загадочную книгу, 10-летний Бастиан попадает в фантастический мир бегающих улиток, летающих собак, бескрылых Драконов Удачи. Но всем им угрожает страшная напасть под названием Ничто. И только один человек может спасти страну Фантазию.

Чупа-Чупс - каждому юному зрителю.

14.00, 17.00 - "ВЛАСТЕЛИН КОЛЕЦ: БРАТСТВО КОЛЬЦА". Лауреат четырех наград Американской киноакадемии. Эта эпическая сага о борьбе добра и зла, о дружбе и самопожертвовании перенесет вас в мир за гранью воображения.

20.00 - знаменитый Антонио Бандерас и лауреат премии Оскар Анжелина Жоли в самом чувственном эротическом триллере **"СОБЛАЗН"** Когда увлечение становится страстью, женщина - наваждением, когда разум срывается в бездну, любовь превращается в смертельный поединок.

Стереозвук в формате "Dolby Digital Surround RF" и великолепное изображение на большом экране — вы окажетесь в центре фильма. Проезд трамваями №5 и 6 и автобусами №4, 7, 8 до остановки «12 м/р-н».

Центр досуга детей и молодежи. Тел.: 7-11-82.

DOLBY DIGITAL

ГОСПОДА ПРЕДПРИНИМАТЕЛИ!

СПЕШИТЕ!!!

с 1 по 31 декабря в информационно-справочной службе агентства "Магеллан"

скидки до 20%

А всем, кто предлагает новогодние услуги (Дед Мороз, костюмы, подарки, елки, проведение новогодних вечеров и т.п.), еще дешевле!

ЗВОНИТЕ: 52-97-81

(с 9 до 17 час. с пон. по пятн.)

Мы рады всем новым клиентам!

ВЕТЛЕЧЕБНИЦА О. Калинина

находится по новому адресу:

квартал А, дом 2А (во дворе напротив "Салона красоты")

Тел.: 54-89-20

Прием с 10 до 19 ч.

Предприятие закупает у населения **горшки для пельменей**

т. 7-55-60

ДК нефтехимиков

7 января образцовый хор "Юность Ангарска" приглашает взрослых и школьников на красивый, торжественный и радостный вечер "Свеча Рождества". Руководитель хора В. Мурашова. Начало в 16 ч.

Театр "Родничок". Фестиваль "По страничкам любимых сказок". Новогодние встречи с любимыми сказочными героями: **7 января - "Снежная королева", 8 января - "Сказка о мертвой царевне и семи богатырях", 9 января - "Золушка", 10 января - "Маленькая Баба Яга".** Начало спектаклей в 12 ч.

11 января вечер русского романса. Начало в 17.00.

Тел. для справок: 52-25-25.

ТЕАТР СКАЗОК ДК нефтехимиков

Новогодний праздник! Ура! Премьера!

5 января спектакль «ВОВКИНА СКАЗКА»

и хороводы, игры, песни у красавицы елки с Дедом Морозом и Снегурочкой

Начало в 12 ч.

Предприятию требуются продавец и повар

Тел.: 7-55-60

Уважаемые ангарчане!

качественные ПОЛУФАБРИКАТЫ

от сертифицированного предприятия

«Палочки оближеньо»

вы можете приобрести в магазинах «Элегант», «Глобус» (12а мр-н), "Галант" на Енисейской и на Чайковского, «Радуга», "Ярославна", "Трапеза", "Журавушка" (11 мр-н), "Визит" ("пластина"), "Медео", "Гефест", "Фея", универсам (18 мр-н), "Ангара" (95 кв-л)

заказ на доставку на дом можно сделать по тел.:

7-55-60

Изготовление ФОТОКАЛЕНДАРЕЙ

с изображением заказчика

- Новогодние цифровые фотопортреты
- Восстановление старых фотографий
- Фотосъемка свадеб, юбилеев, торжеств
- Пересъемка фотографий

Тел.: 55-84-67, пейджер: 56-46-46, аб. 5450

Туризм, отдых, лыжи, лечение, образование в России и за рубежом!

ШОП-ТУРЫ

1. Греция, Италия: шоп-туры+отдых. Шубы, обувь, одежда - посещение ведущих фабрик. Любое количество дней, питание по желанию. Экскурсионные программы. **Цена от 50 у.е.**

2. Германия - автотур: автобус, поезд, самолет, виза, страховка, поиск, сопровождение, помощь в растаможивании. **Цена от 500 у.е.**

3. Стамбул, ежедневно шоп+отдых, любое количество дней, багаж от 40 кг. **Цена от 150 у.е.**

4. Пансионат "Мальтинский" – это уютные корпуса в сосновом бору рядом с озером Мальта. Уникальные источники целебных минеральных вод и лечебных грязей укрепят ваше здоровье и вернут бодрость духа. Комплекс санаторно-курортного лечения включает минеральные ванны, грязевые аппликации, физиотерапевтические процедуры, массаж, лечебную физкультуру, ингаляции. Специальный кабинет создает микроклимат соляных шахт, где проходят курс лечения астматики. Минеральная вода "Мальтинская" не уступает по своим лечебным качествам известным кавказским минеральным водам.

В пансионате с успехом лечат остеохондрозы, артриты, полиартриты, атеросклероз периферических сосудов, эндартериит, болезнь Рейнтерева, частые простудные заболевания, бронхиальную астму, различные аллергозы, хронические бронхиты.

В пансионате имеется отделение "Мать и дитя". Возле корпусов – детские площадки, горки.

Уважаемые преподаватели! Берите своих детишек из класса и на день–два – в пансионат "Мальтинский". И дети, и вы прекрасно отдохнете и получите хороший заряд бодрости. Тем более что для руководителя группы детей (не менее 10 человек) отдых бесплатный.

5. Если вы собрались в **Москву или в С.-Петербург,** мы поможем вам заблаговременно забронировать гостиницу. Предусмотрены скидки до 30%.

6. Мы поможем вам **оформить любую визу** - гостевую, туристическую, однократную и многократную, деловую.

7. Санаторий "Усолье" разместился в 70 км от областного центра г. Иркутска в городе Усолье-Сибирское на берегу прекрасной стремительной реки Ангары. Он в своем роде единственный и неповторимый — со своей мощностью целительных свойств, со своей историей, своим характером, своим обаянием.

Главное богатство усольского санатория – это природные рассолы. Состав воды уникален. Усольские ванны называют по основным ингредиентам хлориднонатриевыми, но их лечебные свойства усиливает наличие сероводорода, а также брома, стронция, йода, марганца – да и почти всей таблицы Менделеева.

Другой мощный лечебный фактор в Усолье – торфяно-иловые грязи, добываемые в 12 км от санатория, в озере Мальта. Их запасы ограничены и пока исследованы на ближайшие 10 лет.

Показания для лечения:

– заболевания нервной системы: неврастения, невроз;

– заболевания периферической нервной системы: радикулит, невриты, полиневриты;

– заболевания опорно-двигательного аппарата: полиартриты различной этиологии, остеохондрозы, последствия переломов и травм, остеомиелиты;

– заболевания женской половой сферы: воспалительные процессы, нарушения функций яичников, бесплодие различной этиологии;

– заболевания мужской половой сферы: хронические простатиты, бесплодие;

– лечение часто болеющих детей: ЛОР-патологии, хронические бронхиты, сколиозы, нарушение осанки, плоскостопие, ДЦП;

– лечение послеоперационных спаек, послеожоговых рубцов.

Предлагаем путевки с лечением и проживанием, а также курсовки и отдельные виды лечения по доступным ценам. Для инвалидов, пенсионеров, тружеников тыла на курсовку скидка 20%. Предлагаем краткосрочный отдых по однодневной путевке от 500 до 600 руб. Для милых женщин – услуги косметического кабинета, услуги по коррекции фигуры и лечение целлюлита, очищение кишечника, солярий с морским загаром.

Добро пожаловать!

8. Санаторий "Братское взморье" – это многопрофильное лечебное заведение со своей "живой водой".

Лечение заболеваний:

– желудочно-кишечного тракта;

– обмена веществ и эндокринных желез;

– заболеваний почек и мочевыводящих путей;

– заболеваний полости рта и носоглотки;

– функциональные расстройства нервной системы;

– костно-мышечной системы.

Санаторий оснащен современной медицинской техникой – аппарат мониторной очистки кишечника, уникальная компьютерная программа "Биологическая обратная связь" (астма, недержание мочи, гипертония).

В санатории используются эффективные методы, которые в борьбе с болезнью стимулируют внутренний потенциал человека: иглорефлексотерапия и плантарный массаж. Работают кабинеты физиолечения, стоматологический, мягкой вытяжки позвоночника, массажные, косметический, солярий и др.

Размещение отдыхающих в удобных одно-, двухместных номерах с видом на море. Есть сауна с бассейном, баня, бар, библиотека, тренажерный и танцевальный залы, бильярд.

В санатории вы можете отдохнуть и поправить свое здоровье и здоровье своих детей. **Для детей предусмотрены скидки.**

Позвоните заранее, не откладывайте ваши порывы в долгий ящик – и мы поможем вам в соответствии с вашими желаниями и возможностями!

За справками (сроки, стоимость, условия и т.д.) обращайтесь в информационное агентство "Регион-Тур" по тел.: 51-36-11, 51-22-45 с 10 до 18 ч., кроме субботы и воскресенья

Внимание! Цены на все предлагаемые услуги даны без посреднических наценок ПРЕДУСМОТРЕНЫ СКИДКИ

Турбаза "Елочка"

Для неунывающих и любящих активный образ жизни! База отдыха "Елочка" предлагает размещение в корпусах и отдельных коттеджах. Отличная кухня, баня, сауна, дискотека, лыжи, горки и масса удовольствия от общения с природой. У вас юбилей, свадьба или просто захотелось собраться с однокашниками? Позвоните заранее, и мы поможем вам организовать торжество в зависимости от количества человек — на базе отдыха, в ресторане или в отдельном коттедже, корпусе.

9. Каникулы за рубежом - обучение и отдых

Великобритания, Ирландия, Германия, Франция, Швейцария, Италия, Испания, Мальта, США, Канада, Новая Зеландия.

10. Лечение и профилактика заболеваний –

Сочи, Кисловодск, Анапа, Ессентуки, Карловы Вары (Чехия), Московская область, Грузия, Алушта, Гурзуф.

• Внимание! **Санаторий "Ниловая пустынь"** — прямо с завтрашнего дня!

• **"Зеленый мыс"** — санаторий для вас! Недорого, недалеко, отличная кухня и замечательная природа.

11. Иностранные языки по всему миру.

Великобритания, Ирландия, Германия, Италия, Испания, Мальта, США, Канада, Новая Зеландия, Австралия. Языковые курсы, специализированные языковые курсы, лучшие частные элитные школы и колледжи, подготовка к поступлению в университет, обучение в колледжах и университетах, гарантированное зачисление в университеты, программы бизнес-образования, программы "учеба+работа", программы AU PAIR, летняя работа для студентов за рубежом, профессиональные программы дополнительного образования, международные детские лагеря за рубежом.

12. "Байкальские терема"

Если вы человек состоятельный и любите все необычное и экстремальное, мы предлагаем вам одно- и многодневный отдых в комфортабельных номерах гостинично-туристического комплекса "Байкальские терема". Вдали от суеты повседневности, на берегу Байкала вас ждут спокойствие и уют, неизменное внимание персонала, потрескивание дров в камине и дружеское общение. Здесь, в банкетном зале, вы можете отпраздновать свадьбу, юбилей, встречу друзей, провести деловые переговоры – к вашим услугам не только нестандартный интерьер, но и сибирская кухня, фирменные блюда которой – сиг-расколотка и сиг, запеченный под кедровыми орехами.

Вы хотите согреться душой и телом – **русская баня** с парной, бассейном и камином поможет вам отдохнуть и расслабиться.

Общение с природой доставит вам массу удовольствия и острых ощущений – к вашим услугам снегоходы, лыжи, горы, сафари и сознание полного удовлетворения!

Внимание! Принимаются заявки на период с 20 по 26 марта 2003 года, когда на базе ГТК "Байкальские терема" будут проходить международные соревнования **"Байкальская Зимниада-2003"**. В программе: *кубок по буерному спорту, международная экспедиция буеристов, фестиваль сибирской Масленицы, экспедиция на собачьих упряжках, международные соревнования "Экстрим-марафон по Байкалу", таежно-ледовое сафари на снегоходах, спортивные гонки на снегоходах, соревнования по пейнтболу, ледолазанию,карнавальное шествие и "ледовое побоище в рыцарских доспехах".*

Попробуйте все это – не пожалеете!

13. Путешествуйте по всему миру и отдыхайте с комфортом в лучших отелях! Франция, Италия, Швейцария, Египет, Тайланд, Кипр, Канары, Греция и т.д. - мы поможем вам с информацией и приобретением туров.

14. Пора в горы!

Приэльбрусье, Домбай, Красная поляна — самые модные горнолыжные курорты, гарантированные номера, гибкие цены и ... Масса удовольствия!

15. Коммерсанты и деловые люди! Внимание! Этот рекламный шоп-тур в Италию для вас!

(25.01.03 – 01.02.03)

1 день. Прибытие в а/п Фьюмичино в г.Риме. Встреча с представителем фирмы и переводчиком. Переезд в г.Салерно, во время которого представитель расскажет о программе. По приезде – приветственный коктейль. Размещение в отеле 4*. Встреча с представителями консорциума – организаторами программы. Ужин в отеле.

2 день. Посещение Торговой палаты г.Салерно, встреча с её президентом и сотрудниками. Приветственный коктейль. Обзорная экскурсия по городу. Пицца. Во второй половине дня – посещение магазинов города. Ужин в отеле.

3 день. Завтрак. Посещение салонов-выставок одежды и кожаных изделий фабрик г.Салерно. Обед. Продолжение осмотра до конца дня. Ужин в отеле.

4 день. Завтрак. Первая половина дня – продолжение посещения салонов-выставок. Во второй половине дня – посещение коммерческих центров г.Салерно или, как другой вариант, возможен выезд в CIS NOLA (NAPOLI). Свободное время. Ужин в отеле.

5 день. Завтрак. Экскурсия по Амальфитанскому побережью на целый день. Первая остановка для посещения фабрики знаменитой керамики и магазинчиков с "limoncello" (местные ликеры). Переезд в Амальфи (по пути проезжая маленькие курортные городки Четара, Майори, Минори, Атрани). Обзорная экскурсия по Амальфи с посещением знаменитого собора. Переезд в г.Равелло. Обед в ресторане с типичной местной кухней. Во второй половине дня посещение Виллы Руфоло. Вечером возвращение в отель. Ужин.

6 день. Завтрак. Экскурсия на целый день в парк Чиленто и археологический центр Пестум и Велия. Обед в аграрном турцентре. Посещение жемчужины Чилентинского побережья – городке Палинуро. Вечером – возвращение в отель. Ужин.

7 день. Завтрак. Свободное время. Во второй половине дня – рабочая встреча с представителями ЧСП. Прощальный ужин с живой музыкой и встреча с представителями администрации г.Салерно и области.

8 день. Завтрак. Отъезд в аэропорт Фьюмичино в г.Рим. Вылет в Москву.

Стоимость тура – 400 долларов

В стоимость включено: авиаперелет Москва – Рим – Москва; все трансферы по программе; русскоговорящий сопровождающий на весь период тура + переводчики на всю программу; медицинская страховка; проживание в отеле 4* в двухместных номерах; трехразовое питание; экскурсии; виза; компенсация от принимающей фирмы – 150 долларов!!!

Платные объявления

ПРОДАМ

• Грузовик с краном "Мицубиси-Фусо", г/п 5 т. Тел.: 55-26-26. (52076)

• А/м ВАЗ-2107 1987 г. вып., в отличном состоянии. Тел. поср.: 55-40-58. (52148)

• А/м "Тойота-Корона" (зубатка) 1991 г. вып., дизель, нетурбированный, АКП, в хор. сост. – 2,8 т.у.е. Торг. Тел.: 55-62-82, 59-73-97.

ООО «Экран»
лицензия №280
РЕМОНТ
телевизоров, видео, IBM-компьютеров
Работаем без выходных. Требуются мастера
Тел.: 54-39-61, 54-32-00

• А/м "Т-Калдина" 93 г. вып. (фиолетовый металлик, 2 л, бензин, с/с, б/п) – 4,9 т. у. е., торг, обмен; "Т-Церес" 92 г. вып. (белый, 1,6 л, с/с) – 3,5 т. у. е., торг. Тел.: 56-13-84 вечером.

• М/автобус "Тойота-Таун-Айс" грузопассажирский, 95 г. вып. Тел.: 514-999.

• А/м "Москвич"-412 на з/ч. Тел.: 7-32-36.

• А/м ВАЗ-2102 83 г. вып. + запасной двигатель – 25 т. р. Тел.: 54-67-85 с 18 до 19 ч.

• Автобус ПАЗ-672 86 г. вып., капремонт – февраль 2002 г., 23 места – 55 тыс. руб. Торг, автообмен. Тел. в г. Канске: 8 (391-61) 4-28-91 после 20 часов. (52263)

• А/м "Мазда-Фамилия"-хэтчбэг 82 г. вып., 1,5 л, мех., на ходу – 25 т. р. Тел.: 56-18-32.

шапки оптом
УШАНКИ • сурковые • комбинированные (сурок, норка) • норковые • кроличьи
ФОРМОВКИ сурковые
ШКУРЫ СУРКА фабричные окрашенные, выделанные и неокрашенные невыделанные
Иркутск, ул.Тимирязева, 51А, т. 27-92-75, 38-18-61
Ангарск, на пейджер: 56-46-46, аб.8202

• А/м "Хонда"-GRV 96 г. вып., цвет "вишня", дуга, литье, музыка. Тел.: 54-60-45.

• А/м "Ниссан-Авенир" 99 г. вып., цвет темно-синий, 4 ВД, сигнал. Тел.: 54-60-45.

• А/м "Тойота-Корона" 95 г. вып., цвет белый, литье, АКП, СД-проигрыватель, электропакет, без пробега. Тел.: 54-60-45.

• А/м "Тойота-Виста" 92 г. вып., суперсалон, турбодизель, электропакет, АКП, объем 2 л, хор. сост. Тел.: 52-59-79 вечером.

• А/м "Опель-Астра" 1995 г. вып., б/п, универсал, 1,4 л, МКП, центр. замок, отл. сост. Цена 6000 у. е. Торг. Тел.: 55-41-03. (15712)

• А/м ВАЗ-21053 1994 г. вып. Тел.: 53-53-09. (15716)

• А/м "Ниссан-Прессия" 97 г. вып. Обмен. Тел.: 510-544. (15720)

• А/м "Таун-Айс" 92 г. вып., г/п. Обмен. Тел.: 7-22-43. (15721)

• Гараж в а/к "Мечта". Тел.: 555-168. (15611)

• Гараж в ГСК-3, сектор "Б", бокс 329. Обр. на вахту сектора "А". Тел.: 559-106.

• Капгараж в а/к "Сигнал" (6х4, свет, тепло, хороший подвал). Тел.: 7-01-02. (15714)

• Коттедж в п. Тельма. Или меняю на 2-комн. кв-ру в Ангарске. Тел. поср.: 55-42-71 после 18 ч.

• 2-комн. полублагоустр. кв-ру в п. Тельма (2 эт., балкон, небольшой огород, стайка). Адрес: п. Тельма, ул. Совхозная, 16–7, с 9 до 17 ч. в выходные.

• Комнату. Конт. тел.: 510-421. (15709)

• Участок в Таежном, прицеп "Бангал", бытовой деревообрабатывающий станок "Санда" СУБД-1, автомобильный пылесос "Малыш". Тел.: 4-67-75. (52271)

Продам пиломатериал с доставкой. Покупаем лес-пиловочник. Тел.: 55-14-53. (51836)

• Дрова. Тел.: 51-59-21. (52040)

• Компьютер Пентиум-3. Недорого. Тел.: 52-39-73. (52204)

Продам качественные сурковые шапки в ассортименте. Меняю на а/м, теле-, видеоаппаратуру. Тел.: 7-05-51, 524-124. (15688)

Продам павильон в магазине "Ангара". Тел.: 4-43-96. (52270)

• Полутораспальную кровать, 2 кресла, журнальный столик. Все б/у. Дешево. Тел.: 9-11-49.

• Спальный гарнитур (5 предметов, светлого цвета, диван-книга, все б/у), недорого. Тел.: 56-00-93.

• Мутоновую шубу (Греция, р-р 50–54). Тел.: 3-17-89.

• Шубу из хорька с шапочкой (р-р 46–48), мужские зимние ботинки (р-р 44–45, Япония). Тел.: 4-58-45 после 19 час.

• Компьютеры марки 166. Тел.: 7-94-91.

Наращивание ногтей
по последней акриловой разработке
Индивидуальные консультации
Запись по тел.: 51-00-84, на пейджер: 56-46-46, аб. 97148

• Отеч. мягкий уголок, диван и кресла раскладываются. Тел.: 55-05-86.

• Холодильник "Бирюса-6" б/у, в хор. сост. – 1500 р. Обр.: 52-66-16.

• Видеодвойку "Фунай" (диаг. 49, в хор. сост.), недорого. Тел.: 53-76-99.

Продам пиломатериал (брус, доска). Тел.: 3-70-67. (15710)

• И/п "Сега Дримкаст" (новая, клавиатура, карта памяти, 15 дисков). Тел.: 54-40-84. (15711)

• Холодильный агрегат МШ-12; рамы на балкон в кв-ру ташкент. вар.; эл. вентилятор на ВАЗ. Тел.: 7-21-27, после 18 час.

• Рамы 1500х400 из уголка 25, 16 шт. Тел.: 56-12-35.

• Пентиум-2, 3. Тел.: 52-84-13.

• Пром. мясорубку МИМ-250, 380В, 1,1 кВт, новая, недорого. Раб. тел.: 51-29-66, 52-27-73, с 8 до 10 час., Николенко.

• Ф/а "Зенит-Е"; ф/объектив "Таир-3фс"; ф/объектив 60 300 мм "Н" и фоторужье. Тел.: 52-83-52.

• Укоренившиеся отростки плодоносящих лимонов. Тел.: 55-29-83.

• Магазин в п.Култук или сдам в аренду. Тел. в п.Култук: 43-5-94.

• А/м "Т-Виста" 91 г. Тел.: 54-05-03.

ГРУЗОПЕРЕВОЗКИ
ЗИЛ, ГАЗ, "Газель", м/г, грузчики
Тел.: 55-42-35, 55-32-75

ГРУЗОВЫЕ ПЕРЕВОЗКИ
ГАЗ (будка), «Газели», м/г
56-08-68
Треб. водители с микрогрузовиками!!!

СЛУЖБА ГРУЗОВЫХ ПЕРЕВОЗОК «ТИТАН» 52-60-96
ГАЗ будка, ЗИЛ, «Газели», микрогрузовики

ГАЗ-будка, "Газель", японский грузовик-длинномер, микрогрузовики, грузчики
ПЕРЕВОЗКИ 53-53-29

• Игровые диски к ИП "Сони" (интересные). Тел.: 71-668.

• Пейджер "Миллениум" (4-строчный), за 1300. Тел.: 55-12-66, вечером.

• Холодильный прилавок (с местом на рынке). Тел. поср.: 55-35-42, 51-11-63.

• Револьвер газовый "Айсберг-205" (по лицензии). Тел.: 56-46-46, аб. 2165.

• Эл. котел для отопления АВТ (регулировка температуры в помещении от 0 до 30 градусов, гарантия 2 года). Тел.: 56-46-46, аб. 2750.

• Парики: светлый "каре", за 300 руб., и русый с длинными волосами, за 400 руб.; сумки из кожи и кожзам. Все новое. Тел.: 511-342.

ОРУЖЕЙНЫЙ магазин «ВЕПРЬ»
Охотничий и рыболовный рай!
Адрес: ул.Горького, 31, здание «Чебуречной», 2 эт., т. 7-39-26

• Антенны ТВ а/м; наклейки на крышку бензобака; огоньки на колеса а/м недорого. Тел.: 4-47-13.

• Оконный блок (новый, остеклен, лиственница, 1510х985х185), недорого. Тел.: 514-836.

• Ф/а "Зенит", "ФЭД", "Зоркий"; ф/вспышку; ф/о "Зум", 35-80 мм на "Зенит", "Пентакс". Тел.: 52-83-52.

• Сотовый телефон "Нокиа-5125" (подключен, опред., 30 мелодий, пейджер, эл. почта, память на 100 номеров, игры и др. навороты, "Золотая Фора"), недорого. Тел.: 56-04-88.

• Ванну круглую с гидромассажем, диам. 1,85 м. Тел.: 7-16-00.

• Сварочный трансформатор на 220V; насос для перекачки ГЖ (БЦ-05-20У1.1, 220В, 50 Гц, 410 Вт); заточный станок (2790 об./мин., 220/380В); ТВ стабилизатор напряжения ТСН-200, 220/127В; эл. чайник, новый. Все недорого. Адрес: 18 мр-н-5-138.

• Для ПК: ТВ-тюнер Aver Media, ТВ-студио (wFM-тюнер) с пульт. ДУ, за 2000 руб. Тел.: 54-23-62, вечером.

• ПК Пентиум-3 (866 mhz, кэш, 256 кв, винчестер 40 Гб, вн. модем, видео, сабвуфер, монитор-15, СД-РОМ, клавиат., мышь, коврик и др. навороты). Тел.: 54-89-79, с 21 до 23 час. (кроме выходных).

• Компьютер Пентиум-2 (в отл. сост.), недорого. Тел.: 55-61-27.

• Компьютер Р3-1000 mhz (жесткий диск 20 Гб, опер. память 128, видео 32 Мб, монитор-17, СД-РОМ, в отл. сост.). Тел.: 53-81-93.

• Компьютер Пентиум-166 ММХ (сист. блок, монитор, принтер), за 16 тыс. руб. Торг. Тел. поср.: 9-79-87, после 20 час.

• Компьютер Селерон-333 (монитор-14, принтер, модем, колонки, клавиат., мышь), за 15 тыс. руб. Тел.: 555-374.

• Пентиум-3 (1200 Гц, монитор-17, ОЗУ 128 Мб, СД-РОМ 52, звук, колонки, клавиат., мышь и др. навороты, гарантия 2 года). Тел.: 52-39-73.

• СД-МР3 плейер (60 сек. антишок, 500 сек. цифр., диктофон, блок питания, аккумуляторы, зарядное, 5-МР 3 дисков (700 песен), наушники), за 2800 руб. Тел.: 52-39-73.

• Компьютер Р-4 (укомплектован, с принтером, гарантия 1 год, доставка и установка). Тел.: 56-46-46, аб. 49-61.

• Сист. блок Селерон-667 мультимедийный. Тел.: 56-03-70.

• Компьютер Пентиум-3. Адрес: 92-28-6.

• Селерон (450mhz, видео, СД-РОМ, модем, колонки, клавиат., звук, оперативка 128 Мб, мышь, монитор-15 и др. навороты), за 12500 руб. Тел.: 53-24-60, после 20 час.

• Ноутбук ThinkPad 486DX4. Или меняю на сотовый телефон. Тел.: 4-91-68, Андрей.

• Компьютер АМД Атлон 1000 (аналог Пентиума-3, новый, гарантия). Тел.: 515-128.

• Монитор "Самсунг" (новый, диаг. 35 см), за 4000 руб. Тел.: 52-66-28, вечером.

• Мет. ворота на капгараж, 3х3 м. Тел.: 54-02-98.

• Керам. плитку. Тел.: 54-23-89.

БЫТОВАЯ ТЕХНИКА ДЛЯ ДОМА
«МИР ТЕХНИКИ»
ХОЛОДИЛЬНИКИ, МОРОЗИЛЬНИКИ, СТИРАЛЬНЫЕ МАШИНЫ, ГАЗОВЫЕ ПЛИТЫ, АУДИО-, ВИДЕО- И ДРУГАЯ БЫТОВАЯ ТЕХНИКА
Гарантия, кредит, доставка бесплатно
Тел.: 54-10-73.
Маг. «Мир техники», 205 кв.
Маг. «Надежда», 72 кв.

• Лыжи (с креплением, палками, ботинками р. 41-42). Тел.: 51-89-82.

• Эл. рубанок ручной (100 мм); эл. точило (2 камня). Тел.: 51-17-84, после 20 час.

• Сотовый телефон "Эриксон LX-700" ("Северная Корона". "Золотая Фора", гор. номер, бесплатный АОН, голосовая почта, переадресация). Тел.: 56-22-61, вечером.

• Слуховой аппарат "Отикон" 380Р, за 5500 руб. Торг. Тел. в Иркутске: (8-22)-23-06-21, вечером, пейджер: 56-46-46, аб. 1894.

Уважаемые ангарчане!

Опубликовать рекламу или объявление в нашей газете очень просто. Напоминаем, что для этого нужно сделать

Если вы хотите подать бесплатное объявление, найдите на рекламных страницах купон с соответствующими рубриками (1. Купон для объявлений о покупке, продаже, обмене и др.; 2. Купон для поздравлений; 3. Купон для объявлений о знакомстве и сообщений), аккуратно вырежьте его из газеты, заполните, не забыв указать телефон или адрес, и отправьте по почте (**Ангарск-30, газета «Свеча»**) или принесите в редакцию по адресу: **38 кв-л, дом 14 (ост. трамвая «Московская»)**. Еще один пункт приема объявлений расположен в **8 мр-не, дом 3 (отдельный вход слева от магазина "Центральный" и кафе "Встреча")**. Непременное условие: купон нужно заполнить разборчиво, особенно номер телефона или адрес, в противном случае объявление публиковаться не будет.

Если ваше объявление должно выйти срочно, вы можете подать его на платной основе. **Тариф за срочность — 22 р. 68 к. за 1 газетную строку** (26 печатных знаков) за объявления от частных лиц (кроме объявлений об услугах), объявления об услугах и от предприятий — **30 р. 24 к. за 1 газетную строку.** Если объявление несрочное (должно выйти на следующей неделе), **1 строка будет стоить 15 р. 12 к.**

Расценки на рекламу (объявление в отдельной рамке с оформлением) — **18 р. за 1 кв. см.** Реклама на 1-й полосе — **42 р. за 1 кв. см.** Реклама в программе — **36 р.** Реклама на информационных полосах — **30 р. за 1 кв. см**. Последний срок приема рекламы — вторник. Стоимость изготовления макета входит в стоимость рекламной площади. Если макет сложный, лучше обратиться в редакцию заранее.

Мы надеемся, что наши правила и условия, а также тираж вас устроят. Свои вопросы задавайте по тел.: **52-24-91, 7-22-94.**

Удачи!

Обещаем, что с нашей легкой руки вы быстро осуществите все ваши желания — продадите, купите или познакомитесь!

Гонольжный комплекс "АНГАРСКАЯ ГОРА"
поздравляет всех с Новым годом
и ждет любителей горных лыж на своих склонах ежедневно со 2 до 7 января
Для вас с 11 до 17 ч. работают прокат и канатные дороги, а также бар, где можно согреться возле уютного камина
Ждем всех — больших и маленьких!
Справки по тел.: 54-50-89

• Колодки для формовок. Тел.: 51-07-48.

• Пивную бочку 300 л, за 5000 руб., торг; пивное оборудование; шубу норковую (длинная, "орех", р. 44-48), недорого. Тел.: 51-81-04.

• Катер "Амур" (с тележкой), за 45 тыс. руб. Тел.: 55-39-80.

• Бочки-вертикалки, 300 л, по 3000 руб. Тел.: 55-39-80.

• Сотовый телефон "Нокиа-450" (чехол, "Байкалвестком", NMT, тариф безналичный, в хор. сост.), за 1700 руб. Тел.: 518-135, Артем.

• Холодильный прилавок "Таир" (2 м, без двигателя, в отл. сост.), за 800 руб. Тел.: 55-01-31, 53-26-40.

• Эл. двигатели (380 Вт, 2 шт., 11 и 1500 об., новые). Тел.: 56-97-63.

• Профнастил оцинк. 2500x800x1 мм; трос 10-16 мм; уголок на 100; заклепки; саморезы 25x5, 15x5 мм; переходы на трубы 100x50 мм. Тел.: 55-06-17, после 19 час.

КУПЛЮ

Куплю нихром, электроды, фторопласт, баббит. Тел.: 519-349. (15629)

Куплю фторопласт, нерж. электроды, УОНИ, баббит. Тел.: 7-20-10. (15655)

• Недорого ВАЗ, можно аварийный. Тел.: 554-654. (15689)

Всего один раз в году, перед Новым годом,
ПРЕДСКАЗЫВАЮ СУДЬБУ по линии судьбы и по картам
До 14 января тел.: 54-92-97, после 17 ч., спросить Назу

• Моторную лодку "Казанка" недорого. Тел.: 52-64-70.

Куплю торговое место – продукты. Тел. поср.: 51-52-01 вечером. (15717)

• А/м УАЗ-санитарка, "Москвич"-шиньон. Тел. поср.: 51-52-01. (15718)

• Лыжные ботинки, р-р 38-39; лыжные палки. Тел. раб.: 50-51-67 с 8 до 17 час., кроме выходных.

• Уголок, швеллер, лист, трубы d 15-51 мм, нержавейку лист, трубы. Тел.: 55-93-17.

• Парафин, много. Тел.: 52-61-26.

• Детские складные санки. Тел.: 3-11-62.

• Колеса (4 шт.) на польскую коляску. Тел.: 53-52-62.

• Зарядное устройство для сотового телефона «Моторола», недорого. Тел.: 52-35-88.

• Стол-тумбу для кухни (40x60), можно б/у, белый пластик, недорого. Тел.: 9-15-08.

• Велосипед «Кама» в хор. сост., недорого. Тел.: 54-10-67.

ОБУВЬ
Вестфалика
Коллекция "осень-зима 2002"
Гарантийный срок 70 дней.
Кредит на 2 месяца.
СКИДКА НА ОСЕННЮЮ КОЛЛЕКЦИЮ 20%
Магазин "Глобус", 12а мр-н, д. 13.
Работаем с 9 до 21 ч.

• Детский манеж, санки со спинкой. Тел.: 54-62-52.

• Гитару, недорого. Тел.: 54-59-32.

• Раму на джип «Тойота-Сурф» 88-94 гг. вып. Тел.: 54-51-90.

• Радиаторы отопления чугунные 7-секц., новые, по 50 руб. за секцию, с ревизией, 9 шт. Тел.: 55-91-15.

• Кожу пластинами (овца). Тел.: 55-95-68.

• 2-комн. кв-ру в любом сост., кроме 1 этажа. Тел.: 54-11-81.

• Мотороллер «Муравей», или двигатель на «Муравей». Тел. в Тельме: 8-243-22-207.

• А/м «Нива» в аварийном сост., или кузов. Тел.: 51-81-04.

• Бронзовую пудру. Тел.: 54-54-95 с 10 до 19 час.

• Комбинезон (Польша, весна-осень, куртка + штаны, на мальчика, рост 92-94, в отл. сост.). Джинсы на лямках и куртку «Глория», джинсы, р-р 26. Тел.: 55-51-53.

• Детскую кроватку, стол-стул в хор. сост. Тел.: 7-93-90.

• 3-комн. кв-ру ул. план., можно с долгами по квартплате. Тел.: 51-46-17.

• Импорт. телевизор, усилитель, колонки не менее 50 Вт, недорого. Тел.: 59-82-61.

• Весы промышленные. Тел.: 55-61-27.

Изготовим и установим металлические ДВЕРИ
Установка ЗАМКОВ и ремонт металлических ДВЕРЕЙ
Тел. дисп.: 550-266

МЕНЯЮ

• 4-комн. кв-ру в 18 мр-не (85/58/9 кв. м, 4 эт., тел.) на 3- и 1-комн. кв-ры. Тел.: 55-05-56. (15715)

• Комнату + гараж в Байкальске (4x6, теплый) на квартиру. Тел.: 51-89-68.

• 2-комн. крупногаб. в 4 пос. (2 эт., благоустр., зем. участок, рядом остановка) на 2-комн. в квартале. Варианты. Тел.: 4-69-05.

• 2-комн. крупногаб. (кв-л "А", 1 эт., 33 кв.м) на 3-комн. ул.пл. Или продам. Тел.: 53-79-25, с 18 до 21 час., Катя.

• 2-комн. хрущ. (8 мр-н, тел., дв.дв.) на равноценную в кв-лах 82, 86, 72 (кроме 1 эт.). За хороший вариант – доплата. Тел.: 51-78-80, после 18 час.

• 2-комн. хрущ. + а/м ГАЗ-29 97 г.в., в хор. сост., на 1-комн. хрущ. в городе + комната. Кроме 1 и 5 эт. Тел.: 53-70-10.

• Две 2-комн. (7 мр-н, 4 эт., тел., балк., лодж., 53,4/33,6/8, и 72 кв-л, 4 эт., 43/26, балк.) на 4-комн. ул.пл. (крупногаб.). Кроме 1 и 5 эт. Тел.: 56-01-54.

• 2-комн. крупногаб. (55 кв-л, 51/30, комн. и с/у разд.) на 1-комн. + доплата. Тел.: 56-97-03.

• 2-комн. хрущ. (в квартале) и дом в Савватеевке на 3-, 4-комн. хрущ. Варианты. Тел.: 4-94-29.

ООО "Ремстройсервис"
КАЧЕСТВЕННЫЙ КОМПЛЕКСНЫЙ РЕМОНТ
квартир, офисов, помещений
Тел.: 52-22-02, 56-17-46

• 3-комн. ул.пл. (29 мр-н, 5 эт., лодж., кирп. дом, кухня 12,6) на две 1-комн. Варианты. Тел.: 51-46-89.

• 3-комн. ул.пл. (219 кв-л, 1 эт., тел.) на 2-комн. в Юго-Зап. р-не и 1-комн. (доплата). Тел.: 54-12-31, после 20 час.

• 3-комн. ул.пл. (2 эт., 7 мр-н, сигнализ., тел.) на 2- и 1-комн. Кроме 1 эт. За хороший вариант – доплата. Тел.: 7-59-34.

• 3-комн. хрущ. (3 эт., угл., тел., балк., приват., 10 мр-н) на 2-комн. хрущ. (с тел., 2-3 эт.) в 10-15 мр-нах. Тел.: 55-51-53.

• 3-комн. хрущ. (общ. 55, 5 эт., с/у разд.) на 2-комн. в 212 кв-ле. Или на 2-комн. ул.пл. (жилой не более 30 кв.м, с тел.) в квартале. Тел.: 4-67-86.

• 3-комн. хрущ. (210 кв-л, 5 эт., солн., с/у разд., общ. 55) на 2-комн. (с тел.) в квартале. Кроме 1 эт. Тел.: 4-67-86.

Ювелирная фирма "Диадема"
поздравляет ангарчан с Новым годом и приглашает оценить
восхитительную коллекцию ЮВЕЛИРНЫХ УКРАШЕНИЙ "Снежная королева" из белого золота с бриллиантами
* Мужские наручные золотые часы (Швейцария), гарантия 25 лет
* Огромный выбор золотых изделий — серьги с цирконием и фианитом, кольца, браслеты, пирсинги и мн. др.
Приходите за подарками!
• магазин "Диадема", пр. К.Маркса, т. 52-61-47
• магазин "Диамант", напротив центр. рынка

• 3-комн. хрущ. (9 мр-н, 3 эт., балк., тел.) на 2-комн. хрущ. в 8, 9, 10, 12 мр-нах (кроме 1 и 5 эт.) + доплата. Или на две жилплощади (одна не менее 18,4 кв.м). Тел. поср.: 52-78-50.

РАЗНОЕ

Перевозки "Газель", тент, льготы. Тел.: 517-005. (51899)

Ремонт телевизоров, видеомагнитофонов. Тел.: 53-84-62. (51613)

Ремонт ТВ недорого, без выходных. Тел.: 52-53-91. (15407)

Ремонт любых телевизоров (до 190 руб.). Тел.: 53-59-66. (15394)

МАГАЗИН "SECOND HAND"
ОТЛИЧНОЕ КАЧЕСТВО ПО ОТЛИЧНЫМ ЦЕНАМ!
22 мр-н, д. 14, т. 55-05-36
Здесь же ремонт стиральных автоматов

Ремонт телевизоров. Гарантия. Тел.: 3-13-49. (50908)

Ремонт ТВ недорого, без выходных. Тел.: 53-70-30. (15407)

Комплексный ремонт кв-р. Рекомендации. Тел.: 514-877. (51887)

Эл. проводка. Тел.: 766-03. (15468)

Ремонт кв-р. Тел.: 556-127. (15415)

Замена унитаза на компакт – 890 р. Тел.: 55-86-98. (51896)

Перевозки. Обр.: 51-80-58. (15354)

Ремонт телевизоров и видеомагнитофонов. Тел.: 53-28-40. (51820)

Художник. Тел.: 53-08-98. (51749)

Гравий, песок, мусор. Тел.: 53-71-35 вечером. (51805)

Перевозки. Тел.: 53-28-40. (51826)

Эл. сварка, установка замков, ремонт металл. дверей. Тел. дисп.: 7-09-04. (52143)

• Сниму гараж в а/к "Стрижи" или "Стартер". Раб. тел.: 55-87-50. (52268)

• Фотосъемка на любой вкус. Тел.: 55-84-67 после 18 ч.

• Студенческий билет и зачетную книжку Селезневой Г.А. считать недействительными. (52166)

Перевозки. Обр.: 51-80-58. (15354)

Продовольственному магазину требуются бухгалтер, продавцы, зарплата высокая. Тел.: 52-67-44. (52014)

Сантехнические, сварочные работы. Рассрочка. Тел.: 51-10-57. (15661)

Электрик. Сверлим бетон и кафель. Тел.: 55-6-127.

Снятие порчи. Целительство. Массаж. Таро и др. Тел.: 7-55-48. (15670)

Электрик: монтаж, перепланировка эл. проводки. Тел.: 56-19-42. (15673)

Установка замков, утепл. дверей. Тел.: 56-08-87, 55-64-03. (15677)

Ремонт швейных машин. Без выходных. Тел.: 51-13-75. (15676)

Реставрация дверей. Вместо старой краски – мебельный дубовый шпон. Тел.: 367-95. (52249)

Кладу кафель. Тел.: 557-252. (15702)

Перетяжка мягкой мебели. Тел.: 51-71-79. (52179)

Перевозки. Тел.: 52-23-95. (52194)

Фото в "Галанте". Недорого. (52269)

• Утерянное свидетельство предпринимателя №15518 на имя Зверева В.В. считать недействительным.

• У вас проблемы с компьютером, не подключается Интернет? Позвоните: 55-84-67. Пейджер: 56-46-46, аб. 5450. Исправим быстро и недорого.

• Средняя школа №38 приглашает на постоянную работу учителей труда (мальчики), учителей экологии, истории, физики, педагога-организатора, плотника, сантехника. Обр.: 94 кв-л, ост. трансп. "Крупской". Тел.: 53-02-40.

Ремонт кв-р. Тел.: 55-26-05. (15707)

Перевозки. Тел.: 51-92-35. (15708)

Похудеть вкусно, навсегда. Дорого. Тел.: 7-60-69 с 9.00 до 21.00. (15713)

Белим, клеим обои, качественно, недорого. Тел.: 51-58-36. (15719)

• Сниму 1-комн. кв-ру. Оплата поквартально или ежемесячно. Тел.: 52-50-47.

• Срочно сниму 1-, 2-комн. кв-ру с телефоном в 6 "А", 8 мр-нах, желательно с помесячной или поквартальной оплатой. Порядок, чистоту и своевременную оплату гарантирую. Раб. тел.: 51-72-87, Настю.

• Сниму теплый гараж под а/м КамАЗ. Оплату гарантирую. Тел.: 54-86-49.

• Возьму в аренду киоск на остановках, павильон, отдел общественного питания. Тел.: 55-44-31.

• Семья снимет 1-, 2-комн. квартиру с телефоном. Оплата вперед. Тел.: 7-89-49.

• Семья снимет 1-комн. квартиру. Оплата поквартально. Порядок и чистоту гарантируем. Тел.: 55-64-87, 55-72-49.

• Семья снимет 1-комн. квартиру с телефоном, в 8 мр-не, на длительный срок. Оплата поквартально или за 6 мес., выше 1 этажа. Порядок гарантируем. Тел.: 51-89-22.

• Сниму 1-комн. квартиру с телефоном до Нового года. Оплата помесячно, 1,5 т. р. в месяц. Тел.: 56-09-00, Людмила, с 12 до 17 ч., тел. поср.: 7-90-66, Нина.

• Сниму 1-комн. квартиру с телефоном с последующим выкупом. Тел.: 51-09-77.

• Самостоятельная семья снимет квартиру, желательно на длительный срок. Оплата ежемесячно. Порядок гарантируем. Адрес: 6"А"-27-75 после 18 ч.

• Сниму комнату-секционку в общежитии. Оплата поквартально. Тел.: 55-85-24 после 18 ч.

• Отдам щенка в добрые руки. тел.: 55-21-77.

• Очаровательные пушистые котики и кошечки (большой выбор) с нетерпением ждут встречи Нового года с хорошими хозяевами. Тел.: 53-07-43 вечером, иногда днем, Кошкина Лена.

• Кобелек породы французский бульдог ищет подругу. Тел.: 52-82-86.

• Сиамские котята за символическую цену, подарок к Новому году. Тел.: 52-82-86.

• Отдам котят в хорошие руки (к туалету приучены, едят все). Адрес: 93 кв-л-101-44 (Дом книги).

Милые женщины! Новый год!
Как хочется выглядеть ухоженной и красивой! В этом вам поможет
КОСМЕТОЛОГ Светлана Мазуренко
И КОСМЕТИКА Gi-Gi (Израиль)
- Омолаживающий пилинг фруктовыми кислотами, 1 с. — 500 р.
- Маска-мусс "Рандеву", действует моментально, лифтинг-эффект держится 1-2 суток, 1 с. — 200 р.
- Увлажняющая маска с водорослями для всех типов кожи, 1 с. — 350 р.
- Маска "Коллаген-Эластин" для век, 1 с. — 150 р.
- Маска питательная витаминная "С+А", 1 с. — 150 р.
- Лечебные парафиновые, грязевые маски, 1 с. — 150 р.
- Лечение проблемной кожи, 1 с. — 150-300 р.
- Маска для чувствительной кожи "Азулен-Сквален", 1 с. — 150 р.
Салон красоты "ПИРАМИДА", 205 кв-л, баня, 2 этаж, вых. - понед., т. 54-13-31
Ждем своих старых и новых клиентов!

Фирма «Пальчики оближешь»

Предприятие сертифицировано

проводит

ЮБИЛЕИ БАНКЕТЫ ПОМИНКИ

Отдельный зал, приятное обслуживание, большой выбор недорогих вкусных блюд

7-55-60

с 10.00 до 02.00 доставит

- **недорогие и очень вкусные ОБЕДЫ на ваше предприятие, на дом или в офис**
- **аппетитные ЗАКУСКИ и ГОРЯЧИЕ БЛЮДА, а также фрукты, конфеты, мороженое, десерт, шоколад, пиво, соки, винно-водочные изделия для вашего праздничного стола**

САЛАТЫ
1. Восточный
2. Летний
3. Океан
4. Столичный
5. Зимний
6. Сельдь под шубой
7. Обжорка
8. Свежесть
9. Лола
10. Таежный
11. Павлинка
12. Юбилейный
13. Загадка
14. Пальчики оближешь
15. Золотая осень
16. Ярославский
17. Орбита
18. Дары тайги
19. Орхидея
20. Сибирский
21. Людмила
22. Нептун
23. Морская звезда

ВЫПЕЧКА
1. Пицца грибная
2. Пицца овощная

ГОРЯЧИЕ ЗАКУСКИ
1. Горячий папоротник со свининой
2. Кальмары в сметане

ГОРЯЧИЕ БЛЮДА
1. Котлеты крестьянские с грибами
2. Мясо по-французски (свинина)
3. Мясо по-сидоровски (в горшочках)
4. Мясо с овощами (в горшочках)
5. Жаркое "Казань" (в горшочках)
6. Пельмени с печенью (в горшочках)
7. Пельмени с грибами (в горшочках)
8. Солянка сборная (в горшочках)
9. Антрекот аппетитный
10. Свиное гнездышко
11. Рулет из свинины с ветчиной
12. Курица по-министерски
13. Эскалоп
14. Цыплята по-домашнему
15. Мясной рулет с яблоками и черносливом
16. Окорочка жареные
17. Рыба по-русски
18. Чахохбили
19. Шартанчики
20. Бифштекс с сюрпризом
21. Рыба под овощами

Новинки:
1. Жульен
2. Рыба "Фантазия"
3. Рыбные каштаны в сухариках
4. Мясо по-капитански
6. Рулада

предлагает

качественные ПОЛУФАБРИКАТЫ

которые можно приобрести в магазинах:

"Элегант", "Глобус" (12а мр-н), "Галант" на Енисейской и на Чайковского, "Радуга", "Ярославна", "Трапеза", "Журавушка" (11 мр-н), "Визит" ("пластина"), "Медео", "Гефест", "Фея", универсам (18 мр-н), "Ангара" (95 кв-л)

Бесплатные объявления

КУПОН БЕСПЛАТНОГО ОБЪЯВЛЕНИЯ В ГАЗЕТУ «СВЕЧА»

☐ куплю
☐ продам
☐ меняю
☐ разное

Печатается в порядке очередности. В одном купоне должно быть только одно объявление

Высылать по адресу: **Ангарск-30, газета «Свеча»**, или принести по адресам: 38 кв-л, д.14 (ост. тр. «Московская»); 8 мр-н, дом 3 (слева от кафе "Встреча", ост. "Магазин "Центральный")

ПРОДАМ

АВТОМОБИЛИ

• "Т-Калдина" 99 г.в. (п/с, зеленый, на рессорах, 1,5 л, бензин, АВС, подушка без-ти, багажник, в идеал. сост.), за 6500 у.е. Тел.: 52-66-50.

• "Т-Старлет" 96 г.в. (АВС, 1,3 л, бензин, АКП, с/с, зеленый, в идеал. сост., сеткой). Тел.: 52-66-50.

• "Ниссан-Блюберд" 88 г.в. (1,8 л, в хор. сост.). Обмен на дачу в р-не Майска, Сангородка. Тел.: 52-89-04, вечером.

• "Т-Виста" (2 л, серебристый металлик, в РФ 10 мес.). Обмен на полноприводной аналог или "Т-Краун". Тел.: 53-20-63, вечером.

• "Мицубиси-Делика" 90 г.в. (4 ВД, 2,5 л, турбодизель, МКП). Тел.: 52-25-36, 4-45-48.

• ВАЗ-21063 83 г.в. (новый аккум., в хор. сост.), за 40 т.р. Тел.: 7-66-30.

• "Форд-Сиерра" 89 г.в., с прицепом. Тел.: 52-42-16.

• "Т-Кариб" 99 г.в. (б/п, сетка, дв. 4А, АВС, 2 аэрбэга, 4 ВД, блокировка, туманки, зимняя резина, белый), за 6800 у.е. Тел.: 43-596. Пейджер: 56-46-46, аб. 5726.

• "Т-Кариб" 96 г.в. (б/п, дв. 4А, аэрбэг, 4 ВД, блокировка, зимняя резина, серый), за 5400 у.е. Тел.: 43-596. Пейджер: 56-46-46, аб. 5726.

• "Хонда-Аскот" 94 г.в. (б/п, спойлер, серый металлик), за 5300 у.е. Тел.: 542-888.

• "Т-Люсида" 97 г.в. (б/п, 4 ВД, турбодизель, АКП, литье, люки, 8 мест), за 9500 у.е. Тел.: 542-888.

• ВАЗ-21213 95 г.в., за 83 т.р., торг. Тел.: 8-902-56-92-812.

• "Мазда-Эфини" 93 г.в. (б/п, сине-зеленый, 2 л, V6, с/с, эл. сиденье, литье на 14, АКП на панели приборов, климат-контроль), за 4300 у.е. Обмен. Тел.: 51-70-09, вечером.

• М/а "Таун-Айс" 87 г.в. (дв. 91 г., установлен в 2001 г.), за 2500 у.е.; "Нива" 82 г.в., за 38 т.р. Тел.: 56-92-97.

• М/а "Делика" 87 г.в. (4 ВД, т/дизель, 2,5 л, ц. замок, люк), за 3000 у.е., торг, варианты; ВАЗ-2106 97 г.в., за 73 т.р. Тел.: 9-34-55.

• "Т-Эмина-Люсида" 93 г.в. (б/п, АКП, 2 ВД, 2 люка, 2,2 л, "вишня", дизель), недорого. Обмен с вашей доплатой. Тел.: 4-47-13, 54-71-44.

• Срочно ВАЗ-21099 96 г.в., в отл. сост., недорого. Тел.: 55-12-27.

• "Т-Корона-Премия" 97 г.в. (б/п, 1,8 л, 7А, белый, тонировка, тюнинг, спойлер, литье на 15, липучка, 4 АВС, 2 аэрбэга). Обмен. Тел.: 59-73-56.

• ВАЗ-2106, ноябрь 94 г.в. (белый, в хор. сост.), за 53 т.р., торг. Тел.: 55-18-05.

• "Т-Карина", дек. 95 г.в. (белый, 4 ВД, пробег по СНГ 14 т.км, высокая посадка, сигн., таймер, автозапуск, в отл. сост.), недорого. Тел.: 55-92-52.

• "Т-Виста" (с/с, 1,8 л, сигн., хор. резина, 10 л/120 км, в идеал. сост.), за 4100 у.е., торг. Адрес: 10 мр-н-31-40.

• М/г "Ниссан-Атлас"-150 90 г.в. (борт.), за 2500 у.е. Обмен. Пейджер: 56-46-46, аб. 5166.

• ВАЗ-2105 83 г.в. (после капремонта), за 45 т.р., торг. Тел.: 56-09-47.

• "Т-Корона" 80 г.в. (1,8 л, АКП, эл. пакет). Тел.: 55-90-42, вечером.

ДЕД МОРОЗ и СНЕГУРОЧКА! 565-333
Пригласите в дом праздник БАГИРС

• "Тойота-Марк-2" 93 г.в. (цветной, с/с, АКП, б/п). Тел.: 55-90-63.

• М/а УАЗ-22069 98 г.в. Тел.: 52-51-76, после 19 час.

• М/а "Н-Ванетт" 90 г.в. (двиг. А-15, бензин, 1,5 л, с/с, АКП, 2 ВД, 5-дв., конд., магн., пассажир., 9 мест, кат. "В", резина на 14), недорого. Тел.: 53-42-67.

• "Т-Виста" 96 г.в. (SV-41, 2 л, 2 под. без-ти, АВС, сигн. с автозапуском, литье, панель под дерево, АКП, серебристый, пробег 2,5 г. по Ангарску, в отл. сост.), за 6000 у.е. Тел.: 54-13-25.

• "Таун-Айс" 90 г.в. (2СТ, АКП, 4 ВД, с/с, треб. ремонт головки), за 70 т.р. Обмен. Тел.: 9-14-40.

• "Т-Калдина" 94 г.в., белый. Тел.: 51-10-25.

• "Мицубиси-Паджеро-Нини" 95 г.в. (4 ВД, СД, музыка, черный, б/п). Тел.: 55-04-03.

• Грузовик "Мазда-Титан" 92 г.в. (белый, 3,5 л, с/с, прогрев двиг., гор-тормоз, б/п). Тел.: 55-04-03.

• ГАЗ-3102 97 г.в., обмен на трактор МТЗ-82; ВАЗ-2106 92 г.в. Тел.: 53-70-33, Сергей.

• ГАЗ-3110 99 г.в. (150 л.с., белый, тонировка, комплект зимней резины). Тел.: 54-71-97, после 19 час.

• "Т-Корона" 91 г.в. ("зубатка", дизель, нетурбированный, АКП, в хор. сост.), за 2800 у.е., торг. Тел.: 55-62-82, 59-73-97.

• "Т-Виста" 91 г.в. (2 л, МКП, в РФ с янв. 2002 г.). Тел.: 51-06-14, 54-05-03.

• "Хонда-Прелюд" 88 г.в. Тел.: 9-73-25, вечером.

• "Москвич"-21406 80 г.в., на ходу. Тел.: 55-16-71, после 18 час.

• "Н-Санни" 90 г.в. (в норм. сост.), за 65 т.р. Тел.: 54-46-38.

• "Т-Спринтер" 94 г.в. (дизель, МКП); "М-Диамант" 91 г.в. (АКП). Тел.: 54-56-12.

• М/а "Т-Таун-Айс" 87 г.в. (грузопасс., дизель, МКП, белый, в хор. сост., 2 ВД), за 55 т.р., торг. Тел.: 59-83-23.

• "Т-Креста" 93 г.в. (1,8 л, белый), за 4500 у.е. Тел.: 54-77-97, вечером.

• "Т-Камри" 90 г.в. (дутый, 2 л, темно-синий, с/с, эл. пакет, автосвет, память руля, АКП режим., в норм. сост.), за 2800 у.е. Тел. сот.: 595-888. Тел.: 598-614.

• ВАЗ-21053 93 г.в., в хор. сост. Срочно. Адрес: 6а-27-75, после 20 час., Сергей.

• "Т-Кроун" 90 г.в. (серый, 3 л, сигн., в хор. сост.). Обмен на капгараж. Тел.: 7-35-73.

• "Хонда-Одиссей". Тел.: 55-90-33.

• ГАЗ-31029 95 г.в., в хор. сост., белый. Тел.: 55-54-83.

• "Т-Краун" 82 г.в., за 22 т.р.; "Ниссан-Скайлайн" 86 г.в. (МКП, треб. ремонт), за 24 т.р., кузов 1-й комплектности; "Марк"-2 94 г.в., за 16 т.р.; ГАЗ-3307 (жесть новая). Тел.: 55-22-79, с 18 до 20 час.

• "Ниссан-Скайлайн" 83-84 г.в. (5-ст. МКП, СА-18, карбюратор, задний привод, 2-контурная система зажигания, расход 9 л, новый аккум., резина, техосмотр, ТВ, музыка, в норм. сост., удобен для таксовки), за 23 тыс., торг. Тел.: 998-488, Андрей.

• М/г "Т-Тойо-Айс" 91 г.в. (дв. 3L, 1,5 т), за 75 т.р. Обмен. Тел.: 55-38-74.

• "Т-Калдина" 95 г.в. (дизель, привезен сеткой в окт., рессоры, сигн., в отл. сост., АКП). Обмен. Тел.: 54-48-33, после 22 час.

• ГАЗ-3110 98 г.в. (АИ-80, пробег 38 т.км, "Пионер", новая резина, фиолетовый). Тел.: 56-21-99.

• ВАЗ-2101 по з/ч. Или меняю на з/ч от 2108. Тел.: 3-10-57.

• "Т-Камри" 91 г.в. (белый, в отл. сост.). Тел.: 53-76-12, после 19 час.

• "Т-Корона" 94 г.в. (АКП режим., 1,8 л, с/с, сине-зеленый, в отл. сост., ионизатор, радиок., магн., резина M+S, пробег 14 т.км, 1 год). Тел.: 56-22-27.

• "Т-Спринтер", конец 93 г.в. (с/с, АКП, 1,5 л, т.-синий, литье), за 110 т.р., торг. Тел.: 52-79-81.

• "Т-Карина" 90 г.в. (белый, с/с, МКП, сигн., 1,5 л), за 2000 у.е. Тел.: 9-77-79.

• ВАЗ-21053 93 г.в., за 45 т.р., торг. Срочно. Адрес: 6а-27-75, вечером, Сергей.

• ВАЗ-21053 88 г.в. (т.-синий, пробег 86 т.км, небитый, на ходу), недорого; ЛУАЗ-969М 88 г.в. (цвет "морской волны", пробег 10,5 т.км, без аккум., на ходу), недорого. Тел. поср.: 54-33-26.

• "Т-Королла" 89 г.в. (белый, 1,5 л, в хор. сост., АКП). Тел. раб.: 501-532, с 9 до 17 час., в раб. дни. Тел.: 9-74-08, с 9 до 13 час.

• ВАЗ-21099 95 г.в. ("вишня", литье, магн., сигн.). Тел.: 53-32-81, 94-14-80, Савельева Т.Д.

• ВАЗ-21083 94 г.в. (в хор. сост., белый), за 65 т.р. Тел.: 51-69-16, после 18 час.

• М/а "Т-Хайс" 92 г.в. (г/п, 4 ВД, МКП, двиг. 3L, контр., дек. 2002 г., с/с, 2 печки, цветной). Тел.: 54-75-45, 54-14-22.

• М/г "Мазда-Титан" (рефрижератор, 1,5 т, в идеал. сост., новый аккум., двиг. контрактный, заменен 29.09.02 г., дизель "ХА", 2,5 л), за 4000 у.е., торг. Тел.: 511-911.

• "Москвич"-412, за 10 т.р. Тел.: 7-15-62.

АВТОМОБИЛИ ЗАО ФИРМА
Фирма "Автомобили"
Официальный дилер "АвтоВАЗа", "ИЖМАШ"
Ангарск, 17/17а м/р-н.
Тел.: (3951) 54-38-90, 54-37-23.
Магазин работает без выходных и перерыва на обед

ВАЗ-21043	130250	ВАЗ-21213	154750
ВАЗ-21047	134750	ИЖ-2717-220	113000
ВАЗ-21060	113000	ИЖ-2126-020	107750
ВАЗ-21074	129750	ИЖ-2126-030	107750
ВАЗ-21113	178750	ГАЗ-3110-411 металл.	167000
ВАЗ-21120	163750	ГАЗ-3110-101 инж.	175250
ВАЗ-21150	189750	А/прицеп КМЗ-8284	13800

Доставка ж/д транспортом. Гарантия 1 год. Принимаем а/м на хранение. Страхование гражданской ответственности - один год. Автомобили под заказ.
Жителям Ангарска - автомобили в кредит

• "Т-Королла" 97 г.в. (универсал, с/с, "серебро", 2 аэрбэга, АВС, лыжи, туманки, б/п); "Т-Ипсум" 96 г.в. (б/п, серо-синий, 2 аэрбэга, АВС, 2 люка, ветровики, лыжи, брызговики, литье); "Т-Эксив" 95 г.в. (б/п, "серебро", 2 л, аэрбэг, с/с, метла). Тел.: 55-90-74.

• "Т-Скептр" 95 г.в. (универсал, 7-местн., G-салон, люк, АВС, аэрбэг, лыжи, 2,2 л, синий). Тел.: 51-14-16.

• "Т-Королла"-АЕ-91 89 г.в. (в норм. сост., на ходу, треб. косметр. ремонт). Тел.: 55-49-38.

• "Москвич"-412 80 г.в. (двиг. 93 г., в норм. сост.). Тел.: 59-80-24.

• "Мазда-Титан" 94 г.в. (термос, 2 т, 3,5 л, с/с, горн. тормоз, в идеал. сост.), за 5800 у.е. Обмен на л/а. Тел.: 533-990.

• "Т-Ленд-Крузер" 95 г.в. (4,2 л, дизель, БКТ, серебр., ремонт ход. части и косметр. кузова), за 11000 у.е. Обмен. Варианты. Тел.: 52-49-05.

• ВАЗ-21099 96 г.в. (черный, сигн., магн. "Пионер", в хор. сост.), за 90 т.р. Тел.: 54-21-84, 54-80-31.

• "Т-Камри" 86 г.в. Тел.: 54-44-33.

• "ММС-Этерна" 90 г.в. (1,8 л, белый, АКП, в хор. сост.). Тел.: 59-89-27.

СНЕГОКАТЫ "Снежок", "Барс", "Пингвин", САНКИ
"Урал 2Т-электрон", "Дружба-4М-электрон", "Тайга-245", "Partner-351", "Poulan-2250" БЕНЗОПИЛЫ
ГЕНЕРАТОРНЫЕ УСТАНОВКИ дизельные, бензиновые, газовые от 0,9 до 880 кВА
ДИЗЕЛЬНЫЕ ОБОГРЕВАТЕЛИ, СТАНКИ ДЕРЕВООБРАБАТЫВАЮЩИЕ И ЭЛЕКТРОБЕНЗОИНСТРУМЕНТ в полном ассортименте
ВЕЛОСИПЕДЫ САМОКАТЫ - скидка до 20%
Адреса: ТД «Север», 2 этаж, отдел «Электробензоинструмент», тел.: 53-58-58
Торговый дом "Люкс", квартал 212, д. 15 (здание худ. центра "Люкс")

• "Т-Карина" 96 г.в. (2 л, 4 ВД, литье, 2 аэрбэга, ТВ, серебристый). Тел.: 7-34-80; 3-72-98, вечером.

• М/р "Муравей" (в отл. сост.), за 10 т.р.; агрегат (бензиновый, новый, P=3,5 кВт, U-380/220В), за 10 т.р. Тел.: 7-33-29.

• "Т-Кариб" 87 г.в. (4 ВД, МКП, R-14, литье, белый, в хор. сост.), за 2000 у.е. Варианты. Тел. поср.: 55-54-51, 555-891, до 21 час.

• "Т-Корона" 85 г.в. по з/ч. Тел.: 55-42-11.

АВТОЗАПЧАСТИ б/у из Японии
НОВОЕ ПОСТУПЛЕНИЕ!!!
Низкие цены
Широкий ассортимент
Ангарск, 211 кв-л, д.7, магазин «Бабр», тел.: 4-31-57; Иркутск, ул.Старокузьмихинская, 58, т. 42-20-66

• ВАЗ-21043 93 г.в. (5-ст. КП, светло-бежевый, в хор. сост.), за 55 т.р., торг. Тел.: 55-26-69.

• ВАЗ-21061 94 г.в. (пробег 58 т.км, темно-бежевый, новая резина, магн. LG), за 65 т.р., торг. Тел.: 53-74-71.

• "Т-Марк"-2 93 г.в. (2,5 л, АКП, с/с, черный, сигн., эл. сиденье, СД, в хор. сост.), за 4600 у.е. Тел.: 7-02-03.

• ВАЗ-2101 81 г.в. (1,5 л), за 25 т.р., торг. Тел.: 51-73-91.

• ГАЗ-53 90 г.в. (будка, двиг. после капремонта), за 35 т.р., торг. Тел.: 54-74-24.

• ВАЗ-21074 2002 г.в. (фиолетовый, дв. 2106, 5-ст. КП). Обмен. Варианты. Тел.: 515-235.

• ГАЗ-2410 84 г.в. (в идеал. сост.), за 60 т.р. Тел.: 3-15-73, вечером.

• "ММС-РВР" 93 г.в. (в отл. сост., "Кенвуд", R-15 липучка). Пейджер: 56-46-46, аб. 2177.

• "Дэу-Леманс" 90 г.в. (1,5 л, с/подъемники, эл. табло, МКП, левый руль), за 2200 у.е., торг. Тел.: 7-84-13.

• "Хонда-Орхия" 96 г.в. (б/п, с/с, 1,8 л, серебристый металлик), за 5800 у.е. Тел.: 55-53-09.

• ВАЗ-2121 "Нива" 80 г.в. (техосмотр, в норм. сост.), за 40 т.р. Обмен на л/а. Тел. в Усолье: 4-62-29.

• "Т-Лит-Айс" 88 г.в. (бензин, 2 ВД, 6 мест, пассажир.), за 60 т.р., торг. Тел.: 55-97-08.

• М/а "Т-Таун-Айс" 92 г.в. (4 ВД, АКП, бензин). Обмен на л/а. Тел.: 55-19-97.

• "Т-Креста" 93 г.в. (1,8 л, золотистый, сигн. с автозапуском, литье). Обмен на большой гараж в мр-нах. Тел.: 51-50-47.

• М/а "Т-Хайс" 90 г.в. (суперкустом, дизель, 2LT, турботаймер, 3 люка, эл. табло, эл. руль и сиденье, сигн., новая резина, аккум., сонары, салон "бордовый бархат", литье, ТВ, пробег 103 т.км, спойлер, тонировка, магн. "Тойота+СД"), за 7500 у.е. Тел.: 7-53-99.

• "Ниссан-Скайлайн" 86 г.в. (черный). Тел.: 51-05-61, после 18 час.; 51-83-58, 51-67-32.

• УАЗ-31512-10 98 г.в. (пробег 12,6 т.км, люксовые сиденья). Тел.: 9-14-62.

• "Т-Королла"-2 86 г.в. (1,5 л, синий, в хор. сост., акб., автомагн. на гарантии), недорого. Тел.: 535-531.

• "Газель" 2000 г.в. (грузопасс., 7 мест, в авар. сост.). Тел.: 56-25-39.

• М/а "Т-Лит-Айс" 84 г.в. (дизель, 8 мест, МКП, в хор. сост.). Обмен на капгараж. Тел.: 7-72-48.

• Мотоцикл "ИЖ-Юпитер" (в отл. сост., с коляской), за 5,5 т.р. Тел.: 7-90-48.

• Автобус КАВЗ-3976 93 г.в., за 55 т.р., торг. Обмен. Возможна работа по доставке рабочих на предприятие. Тел.: 7-50-98.

СОВЕРШЕННАЯ ЗАЩИТА В НЕСОВЕРШЕННОМ МИРЕ
Автосигнализации, автомагнитолы, ремонт электрооборудования механические блокираторы, автопрогрев двигателя шумо-вибро изоляция автодиагностика автоакустика

MAGIC SYSTEMS официальное представительство в Ангарске
Гарантия 3 года, кредит
г.Ангарск, ул. К.Маркса, 75 "АвтоВазсервис", тел.: 53-08-28

• ВАЗ-21099 96 г.в. (синий, 1,5 л, люк, сигн., "Сони", небитый, в отл. сост.), за 98 т.р. Тел.: 55-99-21.

• "Москвич"-2141 92 г.в. (новый двиг., в хор. сост.). Тел.: 972-68.

• Мокики (из Японии, б/п, в отл. сост.), от 300 у.е. Тел.: 54-78-91.

• ВАЗ-2103 77 г.в., за 23 т.р. Тел.: 55-79-45, с 18 до 20 час.

• "Волга"-3110, сент. 2001 г.в. (дв. 406, полный фарш, "мурена", в отл. сост.), обмен. Тел.: 4-47-13, 54-71-44.

• "Газель-Фермер" 2000 г.в. (пробег 34 т.км), за 130 т.р. Тел.: 55-43-06.

Автосервис "КАСКАД"
развал-схождение + ремонт подвески а/м
Т.: 52-91-41, ул. Иркутская, 55
Сдаем в аренду помещения и боксы
на территории базы "Милосердие"

• М/а "Ниссан-Ванетт" 90 г.в. (грузопасс., в хор. сост., резина новая R-13, бензин). Тел.: 56-46-01.

• "Хонда-Сити" 83 г.в. (в хор. сост., дв. после капремонта, МКП, турбо, впрыск, жидкое табло, 6,5 л на 100 км), за 1000 у.е., торг. Тел.: 53-26-99.

• "Т-Королла" (в авар. сост.); видеодвойку "Голдстар" (диаг. 51), недорого. Тел.: 4-78-13, 54-04-05.

• "Т-Карина" 91 г.в. (1,5 л, с/с, белый). Тел.: 55-33-65, 51-36-67.

• ВАЗ-21099 99 г.в. (в идеал. сост.), за 127 т.р., торг. Тел.: 55-57-95.

• КамАЗ-54112, за 210 т.р. Тел.: 55-32-60.

• "Т-Виста" 86 г.в. (белый, АКП режим., люк, сигн., автосвет, круиз-контроль, R-14, в хор. сост.), за 2000 у.е. Тел.: 51-49-51.

• "Т-Марк"-2 93 г.в. (2,5 л, серо-синий металлик, б/п), за 5800 у.е., торг. Тел.: 4-89-48.

• "Мицубиси-Диамант" 91 г.в., за 85 т.р. Обмен на "Тойоту", ВАЗ, гараж. Тел.: 53-30-20.

• ГАЗ-31029 96 г.в., за 72 т.р. Тел. поср.: 56-16-06.

• Мотоцикл "Восход"-3 (в отл. сост., пробег 13 т.км, з/ч), за 5 т.р. Тел.: 56-53-43, после 18 час.

• ВАЗ-21061 93 г.в. (дв. от 011, синий, в хор. сост.). Тел.: 55-19-75.

• ВАЗ-21099 95 г.в. (сигн., литье, магн.). Тел.: 53-42-17.

• ВАЗ-21093 99 г.в. Тел.: 55-55-51.

• М/в "Ниссан-Прерия" 91 г.в. (7 мест, АКП), за 3200 у.е. Тел.: 7-45-07.

• Грузовик-самосвал ГАЗ-САЗ-4509 93 г.в. (дв. 6-цилиндровый, дизель, г/п 5 т). Тел.: 52-21-63.

• ВАЗ-21065 2001 г.в. (металлик, в идеал. сост., пробег 30 т.км, снят с учета), за 95 т.р. Тел.: 52-80-73.

• "Т-Корона" 93 г.в. (серо-синий, дв. 3S, 2 л, АКП режим., в СНГ 1,5 г., сигн., СД). Обмен на грузовой. Тел.: 55-43-95.

• "Мазда-Титан" 89 г.в. (3,5 л, турбодизель, бортовой, длинномер, колеса на 16), за 3500 у.е. Обмен на л/а. Тел.: 55-43-95, 9-86-05.

• "Мазда-Титан" 90 г.в. (3 л, дизель, термобудка, делитель, горный томоз), за 3500 у.е. Обмен на л/а. Тел.: 9-86-05, 55-43-95.

• ВАЗ-21099, дек. 97 г.в. (сигн. с автозап., чехлы, тонировка, газ. стойки). Тел.: 51-21-96.

• "Мицубиси-Диамант" 92 г.в. (черный металлик, полный эл. пакет, 2,5 л, литье, пробег 80 т.км, АКП, в идеал. сост.). Обмен на ВАЗ-99, 93 не ранее 98 г.в. + доплата. Тел.: 7-16-54.

• ВАЗ-21093 96 г.в. ("вишня", литье, сигн., магн., в идеал. сост.). Тел.: 7-86-94, вечером.

• "Т-Виста" 91 г.в. (2 л, МКП, сигн., в РФ с 01.02). Тел.: 51-06-14, 54-05-03, вечером.

• "Хонда-Аккорд" (белый, слепой, 1,8 л, 5-ст. МКП, ГУР, конд., муз. рег. руля и эл. зеркала, новая шип. рез., класс "Волги"), за 40 т.р. Тел.: 557-677, 505-572.

• "Т-Калдина" 96 г.в. (авар., на з/ч); "Т-Хайс" 89 г.в. (неиспр. дв.); "ИЖ"-комби (неиспр. дв.); двиг. 4Д56 "ММС" по з/ч. Тел.: 52-79-79.

• "ММС-Паджеро" 92 г.в. (5-дв., т/дизель, левый руль, в отл. сост.), обмен на пиломатериал; "Ниссан-Санни" 88 г.в. (в хор. сост.). Тел.: 52-79-79.

• "Н-Санни" 88 г.в., за 27 т.р.; ВАЗ-05 86 г.в. (задн. удар); ВАЗ-053 96 г.в. Обмен на м/а с нашей доплатой. Тел.: 52-79-79.

• "Т-Креста" 86 г.в. (с/с, белый, АКП, 2 л). Тел.: 4-67-81.

• ВАЗ-21083 97 г.в. (сигн., музыка), за 83,5 т.р. Тел.: 52-73-32.

• "Москвич"-407. Тел.: 7-73-67.

• "Марк"-2 93 г.в. (литье, сигн.); утеплитель на УАЗ-452. Тел.: 53-25-80, вечером.

• ВАЗ-21099 2000 г.в. (сигн., ц. замок, спойлер, магн., прицепное, чехлы, темно-зеленый, литье), за 130 т.р Тел.: 56-90-06.

• "Мерседес"-280 83 г.в. (кузов 126, треб. ремонт), за 30 т.р., торг. Тел.: 7-48-61. Пейджер: 56-46-46, аб. 3184.

• "Т-Кариб" 91 г.в. (черный, АКП, б/п, 1,6 л, ц. замок, литье), за 3800 у.е. Тел.: 59-87-70.

• "БМВ"-525 84 г.в., за 57 т.р. Тел.: (3952) 43-01-48, после 20 час.

• "Т-Камри-Проминет" 92 г.в. (2,5 л, АКП-3 режим., эл. люк, сигн. с запуском и таймером, "снежная королева"), за 3300 у.е., торг. Тел.: 51-29-74, днем.

• ГАЗ-3302 "Газель" 98 г.в. (усиленные рессоры, утепленная будка, газ + бензин, в хор. сост.), за 110 т.р., торг. Обмен. Тел.: 51-14-91. Пейджер: 56-46-46, аб. 4938.

• "Крайслер-Чероки" 89 г.в. (4 л, 5-ст. МКП, 4х2), недорого. Обмен на а/м меньшего класса. Тел.: 9-54-22, вечером.

• М/а "Лит-Айс" 87 г.в. (1,8 л, МКП, пассажир., треб. космет. ремонт), за 45 т.р. Тел.: 55-15-81.

• Мотоцикл "Урал" 90 г.в. (в отл. сост., пробег 7 т.км); унты (р-р 42, 43). Тел.: 4-69-32.

• М/г "Т-Хайс" 94 г.в. (2-кабинный, г/п 1 т, 3 мес. в РФ, дизель). Адрес: п. Китой, ул. Трактовая, 113.

• М/г "Т-Дюна" 92 г.в. Тел.: 52-33-15.

• "М"-21406 82 г.в. (в отл. сост., двиг. после ремонта, А-76, задний мост повыш. проход., охра-золотист.), за 25 т.р. Тел. раб.: 57-71-49, Лена.

• "Т-Камри" 91 г.в. (АКП, 1,8 л, серо-зеленый металлик, в хор. сост.). Тел.: 51-03-76, после 18 час. Тел. сот.: 8-902-561-2036.

• М/а "Т-Мастер-Айс-Сурф" 88 г.в. (бензин, 2 л, МКП, 4 ВД, "аквариум"); "Т-Калдина" 96 г.в. (бензин, 1,5 л, АКП, рессоры). Тел.: 51-27-95.

• М/г "Ниссан-Ванетт" 92 г.в. (бензин, 1,5 л, тент, 5-ст. КП, колеса одинарные), за 2500 у.е., торг. Обмен. Тел. поср.: 54-45-71.

• "Ниссан-Прерия" 96 г.в. (минивен, 7 мест). Тел.: 53-24-50, после 19 час.

• "Т-Креста" 97 г.в. (2,5 л, "снежная королева", G-салон, литье, серый салон, дерево, кожа, все опции, б/п). Тел.: 52-67-44.

• "Т-Корона-Премио" 96 г.в. (1,8 л, АВС, 2 аэрбэга, метла, сигн. с зап., синий, ионизатор, хор. резина, масло синтетика, в РФ 1,5 г., зимний вариант), за 5500 у.е. Тел.: 52-67-44.

• "Волга" ГАЗ-24 82 г.в., недорого. Тел.: 55-16-42.

• "Т-Корона" 94 г.в., в хор. сост. Тел.: 55-73-80.

• "Ниссан-Прерия" 93 г.в. (с/с, АКП, 7 мест, бензин). Тел.: 52-79-19.

• ВАЗ-21213 "Нива" 95 г.в. (капремонт), за 65 т.р. Обмен на УАЗ не позднее 97 г.в. Варианты. Тел.: 51-39-65.

• "Сузуки-Эскудо" 90 г.в. (МКП, сигн., 3-дв.), за 90 т.р. Тел.: 55-68-35.

• ВАЗ-21043 96 г.в. (салон 2107, 1,5 л, 5-ст. КП), за 60 т.р. Тел.: 59-53-05.

• "Мицубиси-Паджеро" 87 г.в. (3-дв., дизель, турбо, турбо-таймер, сигн., литье, в хор. сост.), за 3000 у.е., торг. Срочно. Тел.: 52-22-92, вечером. Пейджер: 56-46-46, аб. 2452.

• А/м из Японии: "Т-Чайзер-Таурер" 96 г.в., "Ниссан-Тино" 99 г.в., "Т-Креста" 97 г.в., "Т-Раум" 97 г.в., "Т-Скептр" 95 г.в., "Т-РАВ"-4 94 г.в. Тел.: 8-902-511-28-07, (821) 530-001.

• ВАЗ-2111 79 г.в. (в отл. сост.). Тел. раб.: 57-81-82. Тел. дом.: 7-62-91.

• "Хонда-Цивик" 87 г.в. (АКП, 1,5 л, седан, на ходу), за 600 у.е. Тел. поср.: 55-01-95.

• Срочно ВАЗ-21099 99 г.в., в отл. сост., недорого. Тел.: 59-67-83.

• "Т-Корона" 88 г.в. (1,6 л, АКП, с/с, 4 ВД, серый металлик, в хор. сост.), за 2400 у.е., торг. Тел.: 54-34-63, после 18 час.

• ВАЗ-21083 92 г.в. (сигн., "мокрый асфальт", стереосистема), за 60 т.р. Тел.: 54-61-75.

• Срочно МАЗ-5334 80 г.в. (лесовоз, доп. топ. бак, в хор. сост.), за 98 т.р. Адрес: 12 мр-н-11-30.

• "Ока" ВАЗ-111130 2001 г.в. Обмен на дачу в черте города. Тел.: 7-01-14.

• "Форд-Таурус" 92 г.в. (универсал, в отл. сост.). Обмен на 1-комн. или 2-комн. + наша доплата, или на комнату. Варианты. Продам капгараж в "Привокзальном-1", за 100 т.р. Тел.: 524-416.

Холодильные
ВИТРИНЫ
Сертификат
Тел.: 54-42-03

• ГАЗ-31029 93 г.в. Тел.: 555-746.

• "Жигули"-2103 74 г.в., газ-бензин. Тел.: 52-36-66.

• ГАЗ-2410, ГАЗ-2412 90 и 88 г.в. (АИ-80, бежевый и белый). Тел.: 52-46-52.

• "Т-Виста" 92 г.в. (1,8 л), за 3000 у.е. Тел.: 52-87-49, 53-36-79.

• ВАЗ-2103 75 г.в. Тел.: 7-28-75.

• "Т-Камри" 94 г.в. (SV-40, 1,8 л, АКП, б/п, с/с, серебристый, автозапуск, таймер прогрева), за 4800 у.е.; "Т-Камри" 94 г.в. (SV-41, 2 л, АКП, пробег, с/с, темно-синий, автозапуск, таймер прогрева), за 3800 у.е. Тел.: 53-40-57.

• ВАЗ-21013 84 г.в. (бежевый, в хор. сост.). Тел.: 54-09-94.

• "Форд-Сиерра" 86 г.в. (универсал, серебристый, в хор. сост.). Тел.: 51-57-73.

• "Т-Карина" 93 г.в. (б/п, АКП, 1,5 л, с/с, сигн., автозапуск, автотаймер). Обмен на КамАЗ. Тел.: 51-56-65, после 20 час., Олег.

• "Хонда-Интегра" 92 г.в. (1,6 л, люк, литье на 14, черный), за 2200 у.е., торг. Тел.: 9-32-02.

• Грузовой фургон "Мазда-Титан" (2-тонник, кат. "В"). Обмен. Тел.: 55-37-72.

• ВАЗ-2105 2000 г.в., за 70 т.р., обмен: "Дэу-Эсперо" 93 г.в., обмен. Тел.: 7-57-96, 51-69-44.

• ВАЗ-2103 76 г.в., в хор. сост., негнилой. Тел.: 51-32-58.

• "Мерседес"-280 83 г.в. (кузов 126-й, треб. ремонт), за 30 т.р., торг. Тел.: 7-48-61. Пейджер: 56-46-46, аб. 3184.

• "Т-Чайзер" 85 г.в. (по док., МКП, белый), за 45 т.р. Варианты. Тел.: 59-80-15.

• "Т-Кроун" 89 г.в. (АКП, белый, ТВ). Тел.: 55-22-91.

• "Мицубиси-Делика" 90 г.в. (4 ВД, заменен двиг. по контракту 92 г.), за 4000 у.е. Тел.: 55-22-91.

• "Т-Чайзер" 93 г.в. (АКП, с/с, сигн., 3 мес. пробега, литье), за 5300 у.е., торг. Тел.: 55-22-91

• М/а "Т-Таун-Айс" 90 г.в. (с/с, 2 печки, холод., сигн., турботаймер, пин-код, 4 ВД, дизель, 2СТ). Тел.: 52-30-31, вечером. Тел. сот.: 506-387.

• М/а "Т-Хи-Айс" 92 г.в. (2,8 л, 4 ВД, стереосистема, сигн., с/с). Тел.: 54-75-04.

• М/а "Ниссан-Ванетт" 85 г.в. (дв. А-15, бензин, 1,5 л, МКП, рессоры, пассажир.). Обмен на а/м. Тел.: 56-51-22.

• М/г "Н-Атлас" 94 г.в. (дв. ВД-30, б/п, 2 т, тент, каркас, колеса на 16, 2-скатник). Тел.: 52-78-99.

• Два "Москвича"-412-ИЭ на з/ч. Тел.: 9-52-96, с 20 до 22 час.

• "Мицубиси-Галант" 93 г.в. (2 л, литье, метла, полный эл. пакет, с/с, климат- и круиз-контроль). Тел.: 55-74-12.

• М/г "Т-Таун-Айс" 93 г.в. (2 л, дизель, б/п, г/п 1 т). Тел.: 52-84-21.

• "Т-Кроун" 92 г.в. (3 л, роял-салон, сигн.). Тел.: 7-15-47.

• "Ниссан-Вингроад" 96 г.в. (универсал, 4 ВД, АКП, серебристый металлик, литье на 14, 1 г. в РФ), за 4900 у.е. Тел.: 8-243-23-2-15.

• "Т-Виста" 88 г.в. (4 ВД, 2 л), за 45 т.р. Тел.: 54-35-86.

• "Т-Корона" 94 г.в. (АКП режим., с/с-G, 1,8 л, сине-зеленый, дипломат, ионизатор, 1 г. в РФ, в отл. сост., пробег 14 т.км); сот. тел. "Алкател". Тел.: 56-22-27.

• "Т-Кроун" 88 г.в. (литье на 16, 2 л, роял-салон), за 58 т.р. Тел.: 54-58-94. Пейджер: 56-46-46, аб. 1739.

• ГАЗ-66 (будка, в отл. сост.), за 35 т.р., обмен на зерно; "Москвич"-шиньон, в отл. сост. Адрес: п. Забитуй, ул. Степная, 58.

• "Мазда-Эунос"-500 92 г.в. (пробег 1,5 г., 2 л, V6, АКП, с/с, сигн. с автозап., пейджером, литье, чехлы, люк, музыка), за 2500 у.е. Обмен. Тел.: 523-053, 595-291.

• "Т-Дюна" 89 г.в. (1,5 т, фургон-термос, спойлер, салон велюр, магн., замена двиг. 2L в марте 2002 г., дизель, в отл. сост.), за 3000 у.е. Пейджер: 50-10-94, аб. 61-310.

• М/а "Т-Таун-Айс-Мастер-Айс-Сурф" 85 г.в. (2 л, зад. привод, в хор. сост.). Варианты обмена. Тел.: 56-48-77.

• "М"-412-ИЭ 84 г.в. (транзит. номер, треб. замена куз., рем. жиг. карбюратора, рег. тяг. коробки пер., двиг. в норм. сост., или на з/ч), за 4 т.р. Адрес: п. Кирова, ул. Кропоткина, 53.

• "Москвич"-214100, дек. 97 г.в. (экспл. с сент. 98 г., 42 т.км, дв. ВАЗ-2106, А-80, ярко-белый, в хор. сост., магн., чехлы, коврики, октан-корректор, немецкие приводы и вакуум. усил. тормоз), за 65 т.р. Тел.: 52-38-32.

• "Ниссан-Прессия", окт. 97 г.в. (б/п по СНГ, с/с, полный эл. пакет, АВС, 2 аэрбэга, СД, чейнджер на 10 дисков, ТВ, навигация, 1,8 л, хрустальные фары, туманки, квадросистема, литье, доставка ж/д), за 5600 у.е., торг. Тел.: 51-05-44.

ЗАПЧАСТИ

• Резину R-13 175х70, зимняя, на тойотовских дисках, 4 шт., и 155х13, грузовая, 8PR, 8 шт. Тел.: 52-66-50.

• З/ч к а/м "Сузуки-Эскудо" 5-дверный: передние стойки, задние фонари в сборе, щиток приборов, рулевой механизм, насос гидроусилителя, задний кардан, бачок омывателя, генератор, радиатор отопителя и др. Тел.: 6-49-82 днем.

• Комплект стекол к а/м ГАЗ-3110. Тел.: 55-90-74.

• Коренные листы (новые) на а/м ГАЗ-53, масляные радиаторы ГАЗ-53, -52, радиатор ГАЗ-13, "Чайка". Недорого. Тел.: 53-56-81.

• Гидроусилитель на КамАЗ 4310, вездеход. Тел.: 43-596.

• Электродвигатель 22 кВт 1500 об./мин., новый. Тел.: 43-596.

• Радиатор с э/вентил. для ВАЗ; резину ВЛИ-5, 4 шт.; крестовину на а/м ЗИЛ; блок-фару для "Таврии". Все недорого. Тел.: 55-80-81, вечером.

• Правое заднее крыло на УАЗ; дверь правую, заднюю на ВАЗ-010, 015, б/у; капот и короткий капот на ВАЗ-08, 09, б/у; диски и резину на 13; коробку передач на ВАЗ-01-07; очкавину на "Короллу", кузов 91 г.в.; стартер на ВАЗ-08, 09; дверь переднюю правую на "Москвич-412"; дверь заднюю на "Т-Сурф" 85-88 г.в., б/у; дверь заднюю левую и переднюю правую на ВАЗ-01; коробку передач БМВ-318 87 г.в.; воздушный фильтр БМВ-318. Обращаться в ремонтный бокс СПТУ-32.

• Цепи противоскольжения (Япония, 13-14 дюймов), цена 800 руб. Тел.: 52-66-50.

• Аккумуляторную батарею, новая, 6СТ45, Корея, за 1100 руб. Тел.: 52-66-50.

• Двигат. 1G-FE по з/ч; на блок цилиндров есть документ ("Марк", "Чайзер", "Креста"). Тел.: 55-76-37.

• З/ч к "Тойо-Айс" 90 г.в. (дизель "В", оборудование на 24 В). Тел.: 56-08-68.

ОХОТА И РЫБАЛКА
магазин ООО "Сибирский скаут"
тел.: (3952) 53-61-32
Иркутск, ул. Тимирязева, 59
ПРИЕМ ПУШНИНЫ

• Задний мост для ГАЗ-53; для ГАЗ-66 редуктор заднего моста, раздаточная коробка. Тел.: 7-21-27, Саша.

• З/ч от а/м "Тойота-Корона" 89 г.в., кузов АТ-170, дв. 5А, МКП, жесть, приводы. Тел.: 56-93-25, Андрей.

• Навесное и др. к двиг. 7М (3 л). Тел.: 7-35-73.

• З/ч к "Москвичу-412": кардан, переднюю балку, панель, коробку, задний мост, сиденья, глушитель, резонатор, задние капот, стекло и левая дверь, бампер, полуось, решетка радиатора, амортизаторы, стеклоочиститель. Тел.: 55-78-43.

• З/ч на "Н-Санни" кузов FB-13, двигат. GA-15. Тел.: 54-46-38.

• Таль ("лягушка"). Тел.: 55-11-14.

• Резину (Япония, 265х70, на 15, 4 кол.), по 2500 руб. Тел.: 51-07-23.

• Ремкомплект и масляный фильтр к двигат. 3Е; головку к а/м "Ниссан" (4-цилиндровые с крышкой). Тел.: 53-20-35.

• Крестовины на ЗИЛ, 4 шт.; вентилятор пластм. к ГАЗ-3307; карбюратор к ЗИЛ, "Урал"; прокладки под крышку клапанов к ГАЗ-3307, 2 шт.; трамблер на а/м "Урал". Тел.: 52-82-86.

• А/магнитолу "Тойота" (с эквалайзером и чейнджером, 12 дисков), за 200 у.е.; а/магнит. "Тойота" (с FM конвертером), за 1500 руб.; диски на 14 для "Короны" (с резиной "Близзак"), за 2000 руб.; мет. борта от м/г "Таун" (дл. 2,7 м), за 500 руб. Тел.: 53-40-57.

МЕБЕЛЬНЫЙ САЛОН «Ивушка»
МЕБЕЛЬ НА ЗАКАЗ
угловые диваны
мини-диваны, софа
мягкие уголки, тахта
прихожие
столики журнальные
Большой выбор импортной мебельной ткани
Новогодние СКИДКИ
Доставка до подъезда и сборка бесплатно.
Беспроцентный кредит. Гарантия.
Адрес: 19 кв-л, д. 8, ост. тр. "Техучилище", напротив гинекологической больницы
Тел.: 51-33-48

• Диски на 14 от м/г "Дюна" (6 отв., 2 шт., один с резиной), за 500 руб.; на 14 от м/г "Хайс" не WD, 3 шт. (подходят на "Марк-2") за 450 руб.; на 14, 1 шт. на "Короллу", за 200 руб.; задний бампер 013, новый, за 500 руб. Тел.: 53-40-57.

• Двигатель ВАЗ-21013 (с докум.); коробка передач 4-ст.; задний бампер; бензобак; печку в сборе; оптику; стартер; заднюю спинку сиденья, 2 колеса (с дисками, б/у, на 13). Тел.: 53-44-12.

• Комплект колес: диски (сталь Т14, 4 отв., резина 185х70, Br, M+S), за 5000 руб. Тел.: 54-67-76.

• Запчасти Т-40. Тел.: 52-65-72.

• Двигатель 4S на з/ч. Тел.: 52-87-49, 53-36-79.

• З/ч "Хонда-Сити". Тел.: 7-28-75.

• Облицовку (2 двери, лобовое стекло, кардан) на ГАЗ-53. Тел.: 53-73-26.

• А/магнитолу "Альпайн" (Германия, с докум., чейнжер, 6 дисков, усилитель 240В, колонки, распределители). Тел.: 53-24-44, вечером.

• Карбюратор К-131, новый, для ГАЗ, УАЗ, за 650 руб.; петли на медведя, за 50 руб. Тел.: 50-10-94, аб. 213-012.

• Капот, двери, стекло и др. з/ч к а/м "Москвич-412", недорого. Тел.: 52-58-65.

В поликлинике №1 ЦМСЧ-28 проводится
ПЛАТНОЕ АНОНИМНОЕ ОБСЛЕДОВАНИЕ и ЛЕЧЕНИЕ
всех венерических заболеваний
Каб. 201, 205, т.: 54-01-32

• Двигатель 4Д-56 по з/ч, турбину. Тел.: 55-22-91.

• Стойки от "Таврии" (в хор. сост., 2 шт.), за 700 руб.; в/п "Панасоник", пиш., д/у, докум., за 2100, м-н "Комета-225-I" с АС, в отл. сост., за 1600 руб., торг; журн. столик 105х55, за 350 руб.; дет. новые горшки, по 30 руб.; цепи для пилы "Дружба", б/у, за 30 руб. Тел.: 54-80-68.

• Блок двигателя ГАЗ-53; таль 1 т, 500 кг, 380В. Адрес поср.: 92-4-52.

• Двигатель ТД-27 турбо (все навесное по з/ч, с докум.). Тел.: 56-19-92, с 19 до 22 час.

• Прицепное устр-во 2104; трос диам. 6 мм в ПХВ изоляц. для буксира, для крепления кабеля; эл. светильников на даче, в гараже. Тел.: 7-55-40, вечером, 9-55-74, днем.

• Двигатель ВАЗ-21063 первой комплектности (с навесным и документами), недорого. Тел.: 51-27-96, после 17 час., раб.: 502-826.

• Стекло лобовое а/м "Нива" (сталинит); диск; распредвал; тент ГАЗ-69. Тел.: 53-24-50, вечером.

• Двигатель 1С (дизель) на з/ч. Обращаться в авторазборку "Таврия".

• А/магнитолу (Япония, в хор. сост., с конвектором), за 800 руб. Тел.: 54-38-47.

• Боковое раздвиж. окно от м/а; двиг. от мото ЧЗТ без поршня и цилиндра. Обращаться: Майск-3, бокс №2, с 9 до 19 час.

• Для "Т-Карина" 86 г.в.: перед. решетку, фары (обе), капот. Обращаться: Майск-3, бокс №2, с 9 до 19 час.

• Нерж. глушитель на а/м с установкой; стекло заднее на "Москвич". Тел.: 777-14, утром и вечером.

• Прицеп к л/а г/п 300 кг, новый, с госномерами; диск к 2111-2106, новый, 1 шт.; крестовины "жигулевские", 10 к-в; диски имп. 4,5х13, б/у, 2 шт. Тел.: 51-25-74.

• Головки к двигат. "Тойота 5А, 3S (впрыск), недорого. Тел.: 9-54-22, вечером.

• З/ч от мотоцикла "Ява-350". Тел.: 53-35-53.

• Двигатель 2СТ для японского а/м на з/ч. Тел.: 51-87-86, после 18 час.

• З/ч для м/а "Тойота Таун-Айс" (пассаж., дизель 4ВД, мосты, рычаги, рулевая рейка). Тел.: 55-32-34.

• Колеса 205-70-14, шипованные, б/у, 2 шт., недорого. Тел.: 54-67-93.

• Радиатор и помпу, б/у, от м/а "Хайс", двиг. 3L, недорого. Тел.: 53-42-24.

• Для а/м эл. подогрев сидений 12В, 25 Вт, за 200 руб.; сотовый "Алкател" (БВК, тариф "популярный"), недорого. Тел.: 3-47-54.

• З/ч на коробку ЗИЛ; термобудку на м/г (3,1х1,65, выс. 1,7), за 10 тыс. руб. Адрес: п. Китой, ул. Садовая, 1.

• З/ч ТВНД 4Д56, форсунки 2L, стартер 2 СТ, 5А, помпу 2L, коленвал 2СТ, выжимные с вилками 2L, 2 СТ; на "Т-Тойо-Айс" двери правые, переднюю балку в сборе; рулевую в сборе; раму с докум.; коробку; раздатку на "Делику" по з/ч. Адрес: п. Китой, ул. Садовая, 1.

• Резину (Япония, 265х70х15). Тел.: 51-07-23.

• Диски (6 шт., Россия, литые, 4 отв.). Тел.: 53-07-98.

• Стойки передние "Тойота" (б/у, Япония); кузов GX-81 (или меняю на задние); амортизаторы подкапотные GX-71. Тел.: 7-75-87.

• З/ч от БМВ-325, дизель. Тел.: 55-40-32.

• Кузов ЗИЛ самосвал 6Т, за 5000 руб. Тел.: 55-21-56, после 18 час.

• Газораспред. ремень (б/у, Япония, оригинал) на дизельный двигатель 3L, за 1000 руб. Тел. поср.: 54-77-21.

• Лобовое стекло М-2141; шипованную резину к М-2141, 4 шт. Ангарск-25, а/я 4713.

• Резину 7-35-14 с диском [illegible] шт.; диск баллона, б/у, 1 шт.; диск на "Ниву", 1 шт., б/у. Тел.: 517-005.

• З/ч от "Хонда-Цивик-Шатл" 89 г.в. Тел.: 9-70-06.

• Резину для "Газели" 175R 16 С, 4 шт. Тел.: 56-25-39.

• А/резину шипованную на ВАЗ (с дисками, 2 шт., б/у). Тел.: 55-92-14.

• Резину зимнюю "Бриджстоун" на 14, недорого. Тел.: 550-872.

• З/ч на "Москвич-2140": задний мост, задняя левая дверь, бензобак, рессоры, задние фонари. Тел.: 51-10-80.

• Для "Т-Корона" на кузов ST-150: левая задняя дверь; крышку багажника. Тел.: 51-74-97.

• Задние стойки для "Калдины" кузов 190, 191, недорого; диски для "Кариба", 2 шт. и "Висты", 4 шт. Тел.: 532-021.

• Б/бак 300 л; гидр. домкрат 3 т; фароискатель; дудку возд. сигнала; пропан. баллон, 50 л. Тел.: 7-61-34.

• Багажник на а/м "Жигули" и защиту поддона. Тел.: 55-53-09.

• Резину грузовую 175R14 (6PR, Япония, всесезонная, на "тойотовских" дисках, 5 отв., 5 шт.), по 1000 руб. Тел.: 54-25-55.

• Двигатель ГАЗ-24, одноосный прицеп на газовском ходу. Или меняю на недостроенный гараж, место под гараж. Тел.: 59-83-70.

• Бампер от а/м "Т-Корона" кузов СТ190, задний, недорого. Тел.: 59-54-32.

• Двигатель от м/г "Мазда-Ти[illegible] дизель "ХА" V-2500 куб. см (без аппаратуры и двух шатунов, документы), за 500 у.е. Тел.: 511-911.

• З/ч к двигателю 3L "Т-Хайс": головка, ТНВД, блок (док-ты), поршневая и т.д., навесное. Тел.: 54-75-45.

• Для ВАЗ-01-07 (4-ступ. КПП, б/у, пробег 6,5 тыс. км), за 2500 руб.; для ВАЗ-05 заднюю полку, б/у, за 350 руб. Тел.: 7-55-66.

ГАРАЖИ

• Кап. гараж в а/к "Тепловик" (6х4, свет, тепло, охрана, подвал, тех. этаж). Тел.: 52-42-16.

• Гараж на берегу Китоя, в эллингах в обществе "Волна" (40 кв.м, смотр. яма, яма под ГСМ, подвал, ворота двойные). Тел.: 52-42-16.

• Кап. гараж в а/к "Сигнал" (4х7,4, свет, тепло, подвал, рядом с вахтой). Тел.: 51-85-29.

• Гараж в а/к "Турист" (4х6, ворота 250, справа от сторожа, наверху), дорого. Пейджер: 56-46-46 для аб. 2854.

• Гараж в а/к "Привокзальный-4" (есть все), или обменяю. Тел.: 52-61-54.

• Кап. гараж в а/к «Сигнал-2» (2-я вахта, 28 ряд, 7х4, ворота 260х220, оштукатурен). Тел.: 4-49-04.

• Кап. гараж в а/к «Сигнал» в 17 м/р-не (6х4), цена 60 тыс. руб. Тел.: 52-88-80.

• Кап. гараж в а/к «Майск-1» (свет, тепло, металл. утепленная дверь, тех. яма, подвал, покрашен, оштукатурен). Тел.: 52-30-99 днем, 52-75-46 вечером.

• Место под 2 гаража в а/к «Сигнал» (6х12, нулевой этаж выполнен). Тел.: 9-19-77.

• Гараж в ГСК-1 в 17 м/р-не, цена 90 тыс. руб., торг. Тел.: 55-17-05 вечером.

• Гараж в ГСК-3 (5х8, под грузовую а/м, ворота 3х3 из целиковых плит, тех. этаж, подвал, около сторожа, кранбалка). Тел.: 9-17-51 вечером.

ЦБТ. Центр Бытовой Техники
любая бытовая техника от лучших фирм
Магазин "Чайка", 2 этаж, тел.: 56-29-57
Большой выбор ХОЛОДИЛЬНИКОВ, ГАЗОВЫХ ПЛИТ, УТЮГОВ, ЧАЙНИКОВ, ПЫЛЕСОСОВ
Бесплатная доставка до подъезда
STINOL INDESIT ARISTON ARDO БИРЮСА

• Гараж в ГСК-3 (6х4, свет, тепло, тех. этаж, подвал). Тел.: 51-99-80.

• Недостроенный гараж в а/к «Турист» (нет крыши), цена 60 тыс. руб., торг. Тел.: 57-25-09 в раб. время.

• Срочно! Гараж в а/к «Привокзальный-2» (металл. ворота 2,5 м, яма, свет, тепло). Тел.: 52-55-91 после 21 час.

• Кап. гараж в р-не п.Северный (3,5х6,5, подвал, см. яма, сигнализация), цена договорная. Тел.: 51-32-55, в Иркутске: 23-00-43.

• Гаражи в а/к «Жигули», «Сигнал» (охрана, свет, тепло, см. яма, подвал, жел. ворота). 2-этаж. коттедж-дачу из бруса (200х200, 4 комнаты с мебелью, веранда 5х2,5. 12 минут езды от города, окна двойные с решетками, веранда, дверь металл.). Тел.: 51-64-53.

• Кап. гараж в ГСК-1 (6х4, свет, тепло, тех. этаж, оштукатурен, покрашен), цена 120 тыс. руб., торг. Тел.: 55-91-16.

• Металл. гараж в а/к "Тепличный". Тел.: 55-98-75 вечером.

• Кап. гараж в а/к "Сигнал-1" (свет, [illegible] тех. этаж, оштукатурен, по[illegible]ен, рядом со сторожем, жел. ворота, большой). Тел.: 55-12-17.

• Гараж в а/к "Сигнал" (6х6, свет, тех. этаж, жел. ворота). Тел.: 55-78-26 вечером.

• Гараж в а/к "Стартер" (есть все), цена 80 тыс. руб. Тел.: 4-08-01.

• Гараж в а/к "Турист". Тел.: 56-12-64.

• Кап. гараж за магазином "1000 мелочей" (в 3-х уровнях, свет, тепло, тех. этаж, подвал). Тел.: 53-26-65.

• Кап. гараж в а/к "Тепловик" (возле ГИСа, 4х7, утепл. ворота, 2,5х3, с калиткой, свет, тепло, охрана, тех. этаж, оштукатурен, есть перспектива пристройки). Тел.: 56-48-57, 7-38-39.

• Кап. гараж в ГСК-3 (10х4.5, под грузовой а/м, свет, отопление, оштукатурен, окрашен, тех. яма, высота ворот 2,7 м), цена 200 тыс. руб. Тел.: 7-56-68.

• Гараж в ГСК-3 (2-я вахта, под м/а, м/г), цена 75 тыс. руб. Тел.: 7-58-63.

• Гараж в а/к "Турист" (6х4, тех. этаж, подвал), или обменяю на микроавтобус не позднее 93 г.вып. Тел.: 54-45-27 после 17 час.

• Кап. гараж в 13 м/р-не (за магазином "Октябрьский"). Тел.: 59-81-44.

• Гараж (свет, тепло, см. яма) в р-не п.Байкальск. Тел.: 52-64-13.

ДОМА, ДАЧИ, КВАРТИРЫ, УЧАСТКИ

• Дом в д. Ивановка (86 кв.м, 30 соток, скважина). Тел.: 54-45-71.

• Домик в д. Архиреевка (30 соток, колодец, свет). Тел.: 6-10-03.

• 2-комн. кв-ру (10 мр-н). Обмен на 3-комн. кв-ру с доплатой. Тел.: 55-80-81.

• Срочно дачу на о. Ясачный (15 соток, дом, баня). Тел.: 6-68-39, после 22 час.

• 2-комн. полублагоустр. в п. Тельма (41,8 кв.м, 2 эт., балк., небольшой огород, стайка, подвал, недалеко пруд и церковь). Адрес: п. Тельма, ул. Совхозная, 16-7, в выходные с 9 до 17 час.

• Дачу в с/о "Расцвет". Дом. тел.: 54-75-93. Раб. тел.: 53-57-75.

• Усадьбу на о. Ясачный (6,4 + 3 сотки, дом - фин. проект, брус, 7х10, 2-эт., 5-комн., камин, балк., флигель 4х5, подвал кирпич. 2х3, баня 4х5, гараж 3х6, фундаменты ж/б, кровля под шифером, 3 мет. теплицы под стеклом - 5х11, 4х9, 3х6, мет. забор, бак 3 куб.м, скважина). Тел.: 55-65-19. до 18 час.; 53-03-06, после 18 час.

• Дом в Байкальске (в р-не 6а мр-на, 2-эт., шлакозаливной). Тел.: 55-48-23.

• 1-комн. хрущ. в п. Мишелевка, 3 эт. Тел.: 555-832.

• Дом в "Архиреевке" (170 кв.м, земля выкуплена, 20 соток, баня, бассейн, 2 гаража). Тел.: 54-74-69, после 20 час.

• Коттедж в п. Тельма (дом, насаждения, постройки и т.д.). Или меняю на 2-комн. кв-ру в Ангарске. Тел. поср.: 55-42-71, после 18 час.

• Участок в с/о "Нива"; участок на о. Ясачный. Тел.: 54-42-03, 51-16-68.

• Дачу в с/о "Сосновый Бор" (за Жилкино, дом, гараж, баня, 2 теплицы, вода, свет, сарай, курятник). Тел.: 9-73-18.

• Дом в д. Средний Булай (6х9, 80 км от Ангарска, можно под слом). Варианты. Тел.: 59-73-56.

• Дачу в с/о "Аэлита" (в черте города).

• 3-комн. крупногаб. кв-ру. Или меняем на дом в п. Байкальске, Северном. Адрес: 38-11-8, в субб., воскр.

• 4-комн. ул.пл. в Иркутске (Свердловский р-н). Обращаться: агентство "Суворов", 89 кв-л.

• Комнату на подселении в 89 кв-ле, 20 кв.м. Тел.: 54-53-15.

• Дом в п. Мегет (60 кв.м, все надв. постройки). Тел.: 595-665.

• Дачу в с/о "Аэлита" (маленький дом, теплица, насаждения, вода, свет). Тел.: 53-46-51.

• 2-комн. крупногаб. (кв-л "А", 1 эт., 56,2/33,4/9, на 2 стороны). Тел.: 53-79-25, с 18 до 21 час., Катя.

• Дом в Байкальске (благоустр., шлаколитой, 7х9, большой гараж), за 1 млн. руб. Ангарск-12, 420358.

• Дом в п. Северный (шлаколитой, 2-эт., ц/о, 125/84 кв.м, 2 с/у, 8 комнат, 7,6 сотки, кадастровый номер). Тел. поср.: 51-32-66.

• Дачу в д. Ходарей (дом, баня, гараж, лет. кухня, рядом река, огород). Тел. поср.: 55-28-88.

ДВЕРИ пенсионерам скидка
кредит РЕШЕТКИ
металлические
тел.: 57-81-67

• Дачу в с/о "Аэлита" (за 6 мр-ном), за 55 т.р., торг. Тел.: 55-57-40, Татьяна.

• Дом в п. Клюевка (Бурятия, на берегу Байкала, насаждения, баня, гараж, лет. кухня). Или меняю на японский а/м не ранее 91 г.в. Тел. в Байкальске: (8-395-420) 40-63.

• Дачу (приват., 2-эт. дом, гараж, погреб, большая застекл. теплица, сарай, баня, насаждения, бытовая техника, утварь). Тел.: 7-35-55.

• Дом в п. Китой (15 соток, огород, теплица, баня). Тел. в Усолье: 4-45-13.

• 1-комн. ул.пл. (17 мр-н, 1 эт., тел., приват., угловая, солн.). Тел.: 55-65-94.

• 1-комн. в Усолье (в центре, 5 эт., балк., неугловая), за 105 т.р. Тел.: 53-28-41.

• Дачу в п. Китой (10 соток, 2-эт. дом 7,5х12, гараж из блоков 4х12, баня 4х4, теплица под стеклом 4х10, подвал, водопровод, свет, насаждения), за 250 т.р., торг. Тел.: 7-34-80.

• Дачу в с/о "Утес". Тел.: 56-99-05.

• 2-комн. хрущ. (2 эт., 6 м балк., тел., перепланировка, ж/д, приват.). Или меняю на Улан-Удэ. Тел.: 7-37-24.

• 2-комн. хрущ. в Черемхово (р-н Храмцовка, 2 эт., дв.дв, все рядом, на 2 стороны), за 55 т.р. Тел.: 4-45-05.

• Дачу в с/о "Ясная Поляна" (6 соток, 2-эт. дом 7х5, баня, теплица 4х8, навес под а/м, 2 кладовки, свет, рядом р. Китой). Тел.: 55-31-63.

• 1-комн. хрущ. в Выдрино (кирпич. дом, на Байкале), недорого. Тел.: 51-64-57.

• Дачу на о. Ясачный (6 соток, дом, 2 теплицы), недорого. Тел.: 55-26-26.

• 3-комн. ул.пл. (29 мр-н, 4/5, лодж., тел., ж/д, кладовка в подвале). Или меняю на 1-комн. с доплатой. Варианты. Тел.: 56-05-97.

• Дом в с. Раздолье (2 эт., брусовый, постройки; 8 соток, насаждения, мет. теплица). Тел.: 55-26-69.

• Дачу (дом, баня из бруса, гараж, теплица, 10 соток), можно в рассрочку. Тел.: 7-95-39.

• Дом в Белоруссии (7х12, из бруса, 2 подвала, 2 гаража, строения, большой сад, отопление - газ). Тел.: 51-80-89, после 19 час.

• Дом в д. Тальяны (бревенчатый, 36 кв.м, 20 соток). Тел. поср.: 51-79-63, после 19 час.

• Дом в д. Б. Черемшанка (все хоз. постройки, 50 соток). Тел. поср.: 51-69-25, после 18 час.

• Дачу (р-н Сангородка, баня, дом, стайки, 10 соток, насаждения), недорого. Тел.: 7-82-81.

• Дачный участок в элитном обществе, 15 кв.м. Тел.: 55-78-26, вечером.

• 3-комн. хрущ. (15-й пос., 1 эт., 48,4/6, с/у совм., неприват.), за 300 т.р., торг. Тел. поср.: 7-23-22, Татьяна; 9-72-31, Анна Федоровна.

• Дом в п. Биликтуй (центр, все постройки). Или меняю на кв-ру. Продам саржу (черная, 100 м), недорого; стиральную машинку "Аурика", за 3 т.р. Тел.: 53-09-99.

• 3-комн. ул.пл. Или меняю на 76 кв-л. Продам гараж (автобаза №8), обмен. Тел.: 53-25-80, вечером.

• 3-комн. благоустр. в п. Алгатуй Тулунского р-на (2 эт., тел., центр). Или меняю на жилье в Ангарске. Тел.: 55-32-34, после 20 час.

• Участок в с/о "Железобетонник" (п. Биликтуй, дом, теплица), недорого. Тел.: 52-80-74.

• Дачу в "Калиновке-6" (2-эт. дом из блоков, баня, контейнер 5 т, огород, теплица, насаждения). Адрес: 35 кв-л-15-3.

• Срочно 1-комн. кв-ру. Адрес: 82-8-9, после 18 час.

• Дачу в с/о "Новая Ясачная" (7 соток, 2-эт. домик, баня, лет. кухня, гараж, хоз. постройки, 3 теплицы под стеклом, скважина). Тел.: 595-606.

• Дачу в с/о "Усть-Целоты" (за старым китойским мостом, 15 км от города, дом 5х6, баня 3х4 из бруса 15х15, 15 соток, 500 м до р. Китой). Тел.: 56-12-59, 7-06-60.

• Дачу в "Архиреевке-1". Тел.: 51-64-30.

• 3-комн. ул.пл. (19 мр-н, 1 эт., торцевая, лодж., реш., тел., 65,3/42.8/9, можно под офис, магазин). Или меняю на Иркутск (центр). Тел.: 550-275, 59-88-40.

• 2-комн. крупногаб. (74 кв-л, 1 эт., окна высоко, ж/д, тел., в хор. сост.), рассрочка. Тел.: 52-78-99.

• 1-комн. кв-ру (17 мр-н, напротив "Феи", большая лодж., реш., ж/д). Тел.: 56-21-90.

• Комнату на подселении в Иркутске-2 (кирпич. дом, 2 эт., в хор. сост.). Или меняю на жилье в Ангарске. Тел.: 51-11-64.

• Дом в деревне в Усть-Ордынском р-не (постройки, 2 больших огорода). Тел.: 7-08-00

• Дом в п. Мальта Усольского р-на (все надв. постройки, дом, баня, теплица, стайка, 58 соток). Варианты. Тел.: 51-60-54

• Дом в Б. Елани, за 50 т.р. Тел.: 53-01-94.

• Дом в с. Целоты (все надв. постройки, новая баня, колодец, тел., 30 соток). Адрес: с. Целоты, ул. Мира, 39. Тел.: 5-33.

• Дом в п. Тельма, на берегу Ангары. Тел. поср.: 22-275.

• Дачу в п. Зверево (380V, вода, постройки, киоск, 18 соток, насаждения, погреб), за 18 т.р. Тел.: 55-27-15.

• Дачу в с/о "Аэлита", в черте города. Тел.: 53-20-80.

• Участок в с/о "Таежное" (15 соток, разработан, дом 6х6 калиброванн., можно на слом). Тел.: 4-49-67.

РИТУАЛЬНЫЙ КОМПЛЕКС
В трудные для Вас минуты мы всегда придем вам на помощь!
ВЫПОЛНЯЕМ ВСЕ ВИДЫ РИТУАЛЬНЫХ УСЛУГ ОТ РЕГИСТРАЦИИ ДОКУМЕНТОВ ДО ПОГРЕБЕНИЯ И ПОМИНАЛЬНОГО ОБЕДА
Предлагаем: • памятники мраморные более 100 наименований.
ДЛЯ УМЕРШИХ УЧАСТНИКОВ ВОВ ДО 12 ТЫСЯЧ - БЕСПЛАТНО
• памятники с мраморной крошкой, цветы, венки, корзины и мн. др.
ДЕЙСТВУЕТ ГИБКАЯ СИСТЕМА СКИДОК!
КОНТАКТНЫЕ ТЕЛЕФОНЫ:
• бесплатная доставка умерших в морг: 51-41-56
• кладбище: 7-37-28
САЛОНЫ • 205 кв-л, т. 54-54-37
• 93 кв-л, т. 53-05-94
• 24 кв-л, т. 51-20-53

• Коляску "зима–лето" (отл. сост., приятная расцветка, складная), комплект для новорожденной девочки очень красивый. Тел.: 51-67-50.

• Коляску "зима–лето" недорого. Тел.: 9-79-69.

• Новую летнюю прогулочную коляску (КНР, фабричная, 3 полож. сиденья, 2 полож. ручки, в ней же ходунки и качалка) – 2500 р. Торг. Тел.: 53-09-04.

• Детскую коляску "зима–лето" (в отл. сост., 3 полож., Польша), недорого. Тел.: 7-24-05.

• Коляску "зима" (Германия, плетеная корзина, велюр, большие колеса) – 1 т. р. Оверлок (требуется настройка). Дешево. Тел.: 53-81-94.

• Коляску "зима" (Россия, красивая, колеса большие, тракторные), недорого. Тел.: 55-99-46.

• Коляску для куклы (летняя, хорошего качества, Россия). Или меняю на трехколесный велосипед. Тел.: 55-05-12.

• Коляску "зима" (Россия, высокая, красивая, большие тракторные колеса). Недорого. Тел.: 55-99-46.

• Коляску "зима–лето" (Польша), недорого. Тел.: 7-34-80.

• Коляску "зима–лето" (корзина, ГДР) – 1200 р. Торг. Тел.: 4-92-06 с 10 до 22 ч.

• Коляску "зима–лето" имп. пр-ва. Тел.: 52-44-32.

• Коляску (ГДР, б/у, плетеная корзина, велюровая, хор. сост.) – 1 т. р., велосипед "Кинг" (имп., яркий, на 4–6 лет, отличный подарок) – 1300 р., шапку-ушанку кроличью. Тел.: 52-44-16.

• Детскую кроватку, коляску"зима", детский стол-стул. Тел.: 512-276.

Дорогие ангарчане! От всей души поздравляем вас с новым 2003 годом!

Под пенье вьюг, под снежный вальс
Мы Новый год встречаем.
О самом главном, дорогом
Мы в эти дни мечтаем.
Пусть ваши чаянья, мечты
Сбываются почаще!
Счастливым будет новый год,
А жизнь в нем будет слаще!

Коллектив строительно-хозяйственного магазина "Южный" (15 мр-н, д. 11, т. 55-62-72)

• Участок в Иркутске (1,5 сотки); усадьбу в с. Бельск Черемховского р-на (30 соток, 2 дома, баня, подвал, надв. постройки). Тел.: 53-03-18.

• Участок в с/о "Белок" (теплица, вода, свет, насаждения, времянка), за 10 т.р. Тел.: 55-40-01.

• Участок (разработан., 15 соток, насаждения, туалет, вода, свет, огорожен, в р-не Савватеевки). Тел.: 51-57-93, с 20 до 21 час.

• Благоустр. коттедж (100 кв. м, 4-комн., в с. Савватеевка). Тел.: 596-249.

• 3-комн. крупногаб. кв-ру и капгараж (рядом). Тел.: 52-79-38.

• 1-комн. благоустр. кв-ру в Иркутске (Ново-Ленино, дом дерев. 30 кв.м, 1,5 сотки, высокие потолки, подполье), за 250 т.р. Или меняю на частный дом там же. В Шелехово + мотоцикл "Урал", "Днепр", "Ява" с коляской. Тел. в Иркутске: 49-59-24, 49-30-44, Нина Корда.

• Дом (отопление, все постройки, насаждения). Писать: 673120. Читинская обл., П-Забайкальский р-н, п. Новопавловка, Полозовой Валентине Петровне (до востребования).

ДЛЯ ДОМА, ДЛЯ СЕМЬИ

• Коляску "зима–лето" (Россия, в отл. сост.), недорого. Кроватку детскую б/у, в отл. сост. Адрес: 95 кв-л-10-38 после 19 ч.

• Коляску "зима–лето" (много функций, складная, отл. сост.). Тел.: 7-41-78.

• Коляску "зима–лето" (съемный короб, 3 полож., колеса большие) – 1 т. р. Тел.: 7-28-75.

• Срочно коляску (3 полож., съемный короб, синяя, детский рисунок, б/у, в отл. сост. + подарок – накидка от дождя для коляски, фабричная) – 2100 р. Торг. Тел. поср.: 4-80-77.

• Коляску "лето" (б/у, Польша) – 300 р. Тел.: 4-94-79.

• Коляску "зима–лето" (Польша, большие колеса, ручка перекидная, 3 полож., коробом не пользовались) – 2700 р., рюкзак для переноски ребенка новый – 300 р., стол-стул-качалка-качели (трансформер, новый) – 1400 р. Тел.: 55-91-98.

• Коляску "зима" (ГДР, цвет серый, большие колеса) – 1,5 т. р. Тел.: 7-26-68.

• Коляску "зима–лето" (б/у, ГДР, в хор. сост.), недорого. Тел.: 55-99-10.

• Коляску "зима–лето" для двойняшек (Польша, б/у 1 сезон). Тел.: 548-226 вечером.

• Справочник лекарственных растений "Природы мудрые советы" (Лившиц) – 50 р. Тел.: 53-03-06.

• Книги библиотеки дружбы народов (102 т.), классиков русских и зарубежных: Драйзер, Макаренко, Гюго, Грин, Стендаль, Куприн, Фадеев и др. Тел.: 53-83-05.

• Книги, журналы, газеты по приусадебному хозяйству, птицеводству, звероводству, пчеловодству, домостроительству, подшивку "Совершенно секретно". Тел.: 52-63-91.

• Диплом о высшем образовании. Пейджер: 501-094, аб. 213-236.

• Русско-немецкий словарь карманный, маленький, 7000 слов, для туриста – 50 р., значки городов СССР, около 90 шт. – 250 р., в розницу по 5 р. Тел.: 4-45-05.

• Учебники: "История России", электронный на двух CD-дисках для компьютера – 300 р., "История Сибири" – 100 р. Тел.: 51-97-19.

• Библиотеку фантастики (новая, 22 т.), скороварку новую, фильмоскоп, шкаф навесной (со стеклом, Польша), вибромассажер новый, ковер (2х3, ч/ш). Тел.: 524-865.

• Книги по игре на электрогитаре в различных стилях, дешево. Раб. тел.: 9-82-15.

• Учебник по новой истории (1800–1913 гг., 8 кл., Юдовская, Баранова, Ванюшкина). Тел.: 54-84-81, Анну.

• Диплом вуза. Тел.: 56-46-46, аб. 2373.

• С/с Ф.Купера – 800 р. Тел.: 51-01-93.

• Шв. машинку "Чайка" (эл. привод), магнитофон "HIGH Bacc". Тел. поср.: 54-20-95 после 18 ч.

• Мягкий уголок б/у, нат. ковер (2х3, в отл. сост.), палас (2,2х3), кресло-кровать. Тел.: 3-69-43.

• Буфет б/у, в хор. сост. Тел.: 3-67-79.

• Новую 2-конф. газ печь "Омга" с духовкой. Тел.: 59-84-27 после 17 ч.

• Шв. машинку с ножным приводом "Чайка"-III с полир. тумбой б/у, пианино "Ноктюрн" светло-коричн., полир., в отл. сост. + стул крутящийся. Тел.: 52-81-03.

• Дешево прихожую, спальный гарнитур, кух. гарнитур. Тел.: 54-87-35 вечером.

• Мягкий уголок б/у. Тел.: 53-72-28.

• Прихожую (цвет "орех", ГДР), пальто жен. (р-р 46, с шапкой, каракуль) – 150 р., варенье малиновое, засахаренную малину, облепиху и вишню мороженую. Тел.: 3-57-83.

• Шифоньер 2,3х1,3х0,6, цвет "орех"), кровать 1,4х2, цвет "орех", книжную полку. Тел.: 3-71-59.

• Стир. машинку "Аурика" (б/у, в хор. сост.) – 2 т. р., вязальный аппарат новый "Золушка" – 1 т. р., напольную вазу – 300 р. Тел.: 56-47-94.

• ТВ, в/магнитофон, большие рога, фигурные коньки, отеч. ТВ с севшим кинескопом. Тел.: 51-32-38.

• Стенку (4 секции, цвет "орех"), шифоньер двухтумбовый с антресолями, трюмо, полушубок из собаки, пальто зимнее с норкой, р-р 48–50. Тел.: 55-98-56.

• Палас (ковер, цвет бежевый, 3,30х2,25), коврики (170х120, 4 шт.). Тел.: 56-06-31.

• И/п "Сега" новую, "Сони Плэйстэйшн", "Сега Дримкаст", радиотелефон дальнего радиуса действия, трюмо б/у, тумбу под ТВ б/у, ковер (2х3, б/у). Тел.: 52-44-32.

• 2-кассетную деку "Техникс" PS-TR 979. Тел.: 52-61-60.

• Пианино "Ростов-Дон" (цвет черный). Тел.: 53-03-18.

• Диван-кровать – 1 т. р., тумбочку под ТВ, видео – 1500 р., холодильник "Бирюса" – 2 т. р., кресло-кровать б/у – 200 р., бочки 200 л по 250 р. Торг неуместен. Обр.: 77 кв-л, 8 общ., ком. 23, Свету.

• В/камеру "Панасоник" NV-A3 в хор. сост. – 7 т. р. Тел.: 51-18-47.

• В/м "Самсунг"-SVR-80 D в отл. сост., 4 головки. Тел.: 51-18-47.

• Кровать односпальную (светлая, с мягким матрацем, в норм. сост.). Тел.: 56-26-84.

• Диван-кровать + 2 кресла. Дешево. Тел.: 52-33-04.

• Миксер "Воронеж" новый. Тел.: 52-36-66. Пейджер: 56-46-46, аб. 1586.

• Диктофон "Панасоник" с маленькой кассетой, в хор. сост. Тел.: 52-36-66. Пейджер: 56-46-46, аб. 1586.

• Посуду: столовый сервиз (на 6 персон, нет супницы, большая тарелка, салатница), чайный сервиз (на 6 персон, есть тарелки под торт), конфетницу, тарелки закусочные и полупорционные и др. посуду. Тел.: 4-67-78.

• Недорого секретер, стол полир., пенал, пылесос "Тайфун". Все б/у, в хор. сост. Тел.: 52-58-79.

• Подушки (2 шт., 65х65), покрывало пикейное (2х1,40 м), кровать односпальную (бока дер., сетка панцирная). Тел.: 4-67-78.

• Стол-тумбу в хор. сост. – 800 р. Тел.: 7-84-10.

ОБЪЯВЛЕНИЯ • РЕКЛАМА

• Срочно ванночку детскую – 80 р., вещи от 0 до 1,5 лет. Обр.: 15"А"-31"А"-49.

• Электрошкаф жарочный новый, недорого. Тел.: 54-39-52.

• И/п "Сега Мега Драйв"-2 (немного б/у, 2 джойстика, блок питания, модулятор, шнур + 5 картриджей). Тел.: 59-84-03, Семена.

• В/камеру "Панасоник". Тел.: 52-56-28.

• В/камеру "JVC". Тел.: 52-56-28.

• Муз. центры "Самсунг" (3 диска), "JVC" (3 диска, с плавающей панелью). В употреблении 1 год. Тел.: 54-85-26.

• Пианино б/у "Красный Октябрь" в хор. сост., полир. Тел.: 4-89-52, 4-34-13.

• Срочно радиотелефон "Сони" (2 трубки, дальний радиус действия) – 8500 р. Торг. Тел.: 56-46-46, аб. 4989.

• Комнатное растение эфинбахия – 30 р., машинку закаточную для овощей б/у – 20 р., колбу для термоса (2 л, новая) – 20 р. Узнать: 15 м/н-28-129 после 18 ч.

• Эл. жарочный шкаф "Роксолана" (2 противня, 4 режима работы) – 500 р. Кансоль "Денди-юниор" (новая, 8 бит) – 250 р. Тел.: 54-84-81.

• Ковер ручной работы 3х2 м. Тел.: 53-01-94.

• Стенку (6 секций) – 7 т. р. Тел.: 53-01-94.

• Стол – 150 р. Тел.: 53-01-94.

• Кух. тумбочку с ящиками, разделочный стол для дачи – 700 р. Тел.: 4-57-02.

• Шифоньер трехдверный – 350 р., эл. термос 3 л – 350 р., эл. мясорубку – 600 р., кух. комбайн – 1500 р., и/п "Супер Нинтендо" – 600 р., ковер – 1 т. р. Тел.: 56-13-95.

• Стол-тумбу в хор. сост. – 800 р. Тел.: 7-84-10.

• Плательный шкаф с зеркалами в хор. сост. – 3500 р. Адрес: 85-24-187. Тел.: 7-34-09.

• Тумбу под ТВ (черная, шпон, стеклянные дверки, пр-во Шатура, почти новая) – 1 т. р. Тел.: 54-69-90.

• Детские ходунки (б/у 3 мес., Россия) – 500 р. Тел.: 4-94-79.

• Кроватку детскую недорого. Адрес: 75-10-14.

• Стенку (5 секций, б/у), кух. гарнитур (8 предметов, б/у). Обр.: 9-17-83.

• Цв. ТВ п/п "Радуга" (б/у, диаг. 61 см, в хор. сост.), мягкий уголок (б/у, диван + 2 кресла, в хор. сост.), люстру б/у, недорого. Тел.: 53-36-54.

• ТВ, в/магнитофон. Тел.: 722-46.

• Холодильник двухкамерный "Бирюса"-22 б/у. Тел.: 9-74-55.

• Срочно новый оверлок (Китай, фабричный, трехниточный) – 3500 р. Тел.: 3-60-08. Пейджер: 50-10-94, аб. 608-70.

• Новый уголок отдыха, диван. Обр.: 56-91-14.

• Стир. машину б/у, недорого. Нерабочий пылесос, кофемолку новую, эл. плитку б/у, эл. сковороду б/у. Тел.: 53-53-02.

• Для дачи две б/у односпальные дер. кровати – 300 р. Тел.: 53-37-19.

• Кух. польский гарнитур б/у и 4-секционную болгарскую стенку б/у. Тел.: 55-38-95 после 19 ч.

• Детский диван. Тел.: 7-26-68.

• Цв. ТВ "Рубин" 1993 г. вып. (диаг. 61 см) – 1 т. р. Тел.: 51-29-54.

• Парту на колесиках для дошкольника (цвет дерева) – 300 р., пылесос "Циклон" б/у, в хор. сост. – 350 р. Тел.: 56-88-34.

• Книжный шкаф длинный, узкий, типа серванта, полир., светло-коричн. – 800 р., два настенных шкафа-буфета под стеклом, ширина 28, длина 62, высота 48 см, по 250 р. каждый. Тел.: 53-56-58, Люду.

• CD-плейер "Кенвуд" (на 5 CD) – 4,5 т. р., компакт-диски по 70 р., в/магнитофон "Самсунг" – 2 т. р. Тел.: 54-18-11.

• Холодильник "Орск" б/у, в отл. сост., зимнюю муж. кож. куртку (нат. подстежка, черная, новая), женскую норковую шапку "Николь" (в отл. сост., немного б/у), зимние ватные штаны. Тел.: 55-20-71.

• Стир. машину "Сибирь" с центрифугой в отл. сост. – 2800 р. Тел.: 54-29-24.

• Люстру б/у трехрожковую, недорого. Тел.: 52-83-55.

• Имп. ТВ (диаг. 51 см). Тел.: 51-65-29.

• Кровать односпальную новую, с выдвижными ящиками (иркутская фабрика). Доставка. Тел.: 54-90-21.

• Срочно кух. стол с диванчиками – 1200 р. Тел.: 52-56-38 после 19 ч.

• Стенку – 5 т. р. Тел.: 55-27-15.

• Диван-кровать "Орфей" в отл. сост. – 4,5 т. р. Тел.: 7-17-30, Варю.

• Сервант б/у, детскую кроватку металл., с сеткой, пианино б/у. Все недорого. Тел.: 525-818.

• В/плейер пишущий "Панасоник", д/у, документы – 2 т. р., магнитофон "Комета"-225С с АС в отл. сост. – 1500 р., столик журн. 105х55 см – 400 р., магнитолу "Кенсоник" супер басс систем в раб. тех. сост. – 1300 р. Тел.: 54-80-68.

• Мебель б/у: трюмо, сервант, стол, стулья, шифоньер, кресло-кровать. Тел.: 7-10-86.

• ТВ "Панасоник" (диаг. 54 см, в хор. сост.) – 7 т. р. Или поменяю на ТВ "Сони" с доплатой. Тел.: 54-38-47.

• Цифровой радиотелефон "Панасоник" – 3 т. р. Или поменяю на хороший в/магнитофон. Тел.: 54-38-47.

• В/плейер "Орион" (Япония, непишущий, в хор. сост.) – 1 т. р. Тел.: 54-38-47.

• Микроволновую печь "Самсунг" (26 л, гриль, с документами) – 2500 р. Раб. тел.: 53-02-46, 57-73-06.

• Морозильный ларь "Бирюса"-165-1 новый, на гарантии. Тел.: 3-49-77.

• Ч/б ТВ на запчасти "Кварц" 306-1, диаг. 40 см, ламповый – 200 р. Тел.: 53-09-04.

• Тумбу прикроват. на колесах – 200 р., под ТВ – 200 р., сервант – 300 р. Тел.: 7-72-07.

• Новый диван-кровать (книжка, очень красивый, оригинальной расцветки, мягкие подлокотники, совр. дизайн). Тел.: 52-48-10.

• Микроволновую печь новую, по заводской цене, волейбольную сетку. Тел.: 51-86-48.

• Кровать детскую на колесах (1200х600, цвет светлый). Дверь межкомнатную (2х0,8 м), кресла дер. на колесах (обшивка коричн., 2 шт.). Обр.: 51-25-74.

• Холодильник "ЗИЛ", стир. машину "Урал", ф/а "Зенит"-Е. Тел.: 4-82-55.

• Шкаф трехтумбовый б/у, в хор. сост. Тел.: 7-70-27.

• Ручную шв. машинку "Подольск" б/у – 300 р. Тел.: 54-54-06.

• Кроватку детскую дер. (красивая, 2 полож. дна, регулир. стенка + стол-стул) – 900 р. Тел.: 54-52-91.

• Новую детскую кроватку + матрац ортопедический. Все вместе 2 т. р. Адрес: 49 кв-л, 6 общ., комн. 13.

• Новый 4-рожковый торшер в виде цветков – 1700 р., торг. В упаковке вязальный аппарат "Мастерица" – 500 р., торг. Тел.: 7-67-22, после 18 ч.

• Холодильный шкаф ШХ-08 – 5 т. р. Торг. Тел.: 7-48-61. Пейджер: 56-46-46, аб. 3184.

• Кух. гарнитур "Трапеза" б/у. Тел.: 55-47-85.

• И/п "Сега Дримкаст", 2 джойстика, КП, диски. Или меняю на муз. центр. Тел.: 56-28-43 вечером, Женю.

• Трельяж, швейные машины (требуют ремонта), детские лыжи, дерматин черный, печь для бани, конек для кровли оцинкованный. Тел.: 52-33-32.

• Стенку б/у для дачи (4 секции, светлая). Тел.: 55-52-09 после 19 ч.

• Стенку (3 секции + плательный шкаф, цвет "орех" б/у, в хор. сост.). Тел.: 55-52-09 после 19 ч.

• Новый фабричный мягкий уголок (Красноярск, большой широкий диван, спинка высокая, подлокотники пышные, массивные раскидистые кресла, очень удобные, совр. форма, объемные), недорого. Тел.: 56-29-51, 53-78-84.

• Письменный стол, к нему стул, недорого. Тел.: 52-63-91.

• Шв. машинку "Подольск" (кл. 22, с электроприводом, ножная). Молодежную искусств. шубу (белая, очень красивая), берцы (р-р 27,5). Тел.: 51-67-50.

УСТАНОВКА ЗАМКОВ
на металлические двери
Быстро, качественно
Тел. дисп.: 51-40-61

• Новый мягкий уголок (диван-книжка + 2 кресла), угловой мягкий уголок (диван угловой + 1 кресло). Доставка. Тел.: 52-45-67.

• Стенку (5 секций, высота 2,35, длина 4 м, антресоль, "светлый орех", неполир., почти новая, совр. дизайн). Тел.: 51-53-35, 56-46-46, аб. 5613.

• Шв. машинку "Чайка" 143-В "Подольск" ножную, новую. Хрустальную вазу-сувенир "Матрешка". Тел.: 4-98-06.

• Ковер (1,8х2,8, Бельгия), ковер (ч/ш, 1,37х2,00). Все в отл. сост. Тел.: 4-98-06.

• Кровать подростковую (1500х700, дерево, новая, без матраца) – 400 р. Тел.: 52-66-10.

• Стир. машину "Волна" с центрифугой б/у – 2 т. р., стир. машину "Аурика" с центрифугой новую – 3 т. р., люстру для кухни – 300 р. Тел.: 52-80-73, 53-09-99.

• Новый оверлок трехниточный (Китай, фабричный) – 2800 р. Тел.: 3-60-08.

• Детское ватное одеяло (новое, красивая расцветка), женскую нат. дубленку (р-р 50–52, длина до колена, с капюшоном, немного б/у). Тел.: 52-78-97.

• Холодильную камеру (темпер. минус 14 градусов). Тел.: 55-78-26.

• Холодильник "Орск" однокамерный б/у. Тел.: 51-39-84.

• Мягкий уголок в хор. сост., б/у. Тел.: 51-39-84.

• Тяжелый утюг в раб. сост., б/у. Тел.: 54-57-46.

• Стир. машину "Волна" в хор. сост., стенку (5 секций, цвет красное дерево, полир., красивая, в отл. сост.), зеркала (1,20х0,45; 1,20х0,20). Недорого. Тел.: 7-38-58.

• Кровать белую двухспальную, 200х170 см, с ортопедическим матрацем. Тел.: 9-19-10.

• Стенку темной полировки (Прибалтика, с тумбой под телеаппаратуру, б/у), красивые люстры (2 шт.). Все недорого. Тел.: 9-19-10.

• Шкаф плательный двухдверный, с антресолью. Тел.: 9-19-10.

• Подставку под ТВ металл., на колесиках – 120 р. Тел.: 9-19-10.

• Мягкий уголок и мягкий диван-кровать-книжка. Недорого. Возможна доставка. Тел.: 555-924.

• ТВ п/п "Кварц" 1990 г. вып., цв., в хор. сост. - 1300 р. Адрес: 6 м/н-18-11.

• И/п "Сега Мега Драйв"-2, блок питания, шнур, модулятор, 1 джойстик + 1 картридж-рестлинг, в отл. сост.) – 500 р. Тел.: 59-72-60.

• Детские ходунки новые. Тел.: 56-20-06.

• Стенку (5 секций, цвет "орех", неполир., б/у 1 год) – 16 т. р. Торг + доставка. Тел.: 56-46-46, аб. 2664.

• Кух. гарнитур (б/у, 6 предметов) – 2,5 т. р. Торг. Адрес: 8 м/н-13-14.

• ТВ "Шарп" (диаг. 64 см, телетекст, в отл. сост.) – 10 т. р. Тел.: 4-89-48.

• ТВ "Рекорд" 50ТБ 1993 г. вып., ч/б, п/п, в раб. сост., но слабое изображение – 300 р., хоккейную клюшку (145 см) – 45 р. Тел.: 4-45-05.

• Рабочий стол, навесной шкаф. Все новое. Письменный стол б/у. Тел.: 51-75-10.

• Недорого китайский ус. Тел.: 4-35-92.

• Мягкий уголок (совр. дизайн, мягкие подлокотники, высокие спинки), новые лыжи (160 см) – 440 р. Тел.: 56-03-44.

• Многофункциональный телефон "Русь-26" с определителем номера, 10 будильниками, автодозвоном, памятью, более 40 функций. Тел.: 53-28-40.

• Радиотелефон "Дженерал Электрик" и "Панасоник" (до 100 м). Тел.: 53-28-40.

• ТВ "Чайка" цв., диаг. 61 см, сост. хор. – 1 т. р. Тел.: 517-468.

• Корзинку-"место" для некрупной собаки, новую – 350 р. Тел.: 51-64-85.

• Видеокамеру "Хитачи" полупрофессиональную, под большую кассету, недорого. Тел.: 59-89-77.

• Дер. кровать в отл. сост. полуторраспальную. Или меняю на два офисных стула (или один + доплата). Тел.: 55-11-85.

• ТВ "Весна" п/п, цв., диаг. 54 см – 2 т. р., торг. Покрывало турецкое на синтепоне, красивое, ярко-розовое, недорого. Тел.: 7-83-25 днем.

• Столик на колесиках под ТВ-видео, ковер 2х1,4, палас 2х3, люстру трехрожковую + бра, одинак., прихожую компактную. Все б/у, в хор. сост., недорого. Тел.: 52-35-20 днем, 55-49-31 вечером.

• Шв. машинку "Чайка" 134А в хор. сост., с эл. приводом. Тел.: 55-46-81.

• Шв. машинку "Подольск" в отл. сост., с тумбой, ножную. Тел.: 55-46-81.

• 3-конф. газ. плиту "Россиянка" (б/у, серого цвета) – 500 р., тумбочку под ТВ (темного цвета, закрытого типа). Тел.: 54-77-21.

• Магнитофон-приставку "Вега"-120-С, требуется небольшой ремонт. Тел.: 54-42-29.

• Кроватку детскую дер., ванночку, манеж, валенки детские (размеры разные), куртку кож. на 5–7 лет. Тел.: 55-70-29.

• Центрифугу "Цента" (Рига), недорого. Тел.: 55-92-14.

• Две полуторраспальные дер. кровати темные и два кресла. Тел.: 517-192.

• Матрацы (б/у, 2 шт.), санки со спинкой б/у, сапоги белые осенние "Ленвест", р-р 36–37. Тел.: 7-67-43.

• Прихожую б/у, 3 шкафа с антресолями, цвет светло-желтый – 2500 р., два шифоньера б/у, один с антресолью, оба полир., цвет красного дерева, по 1 т. р. Тел.: 53-51-63.

• Радиотелефон "Панасоник" KX-T 9180BX б/у, зона приема от 500 м до 1,5 км – 2 т. р. Тел.: 55-07-45.

• Кресло (2 шт., б/у, в отл. сост.). Обр.: 51-94-50 после 20 ч.

• Новый мягкий уголок недорого, диван + 2 кресла, приятная расцветка, мягкие подлокотники. Тел.: 59-82-61.

• Новый мягкий уголок. Тел.: 51-89-82.

• Магнитолу "Панасоник" RX-D5 2000 г. вып., тюнер, 1 кассета, 1 диск, в отл. сост. – 1900 р. Тел.: 55-64-75 с 18 до 21 ч., Сергея.

• Диван-книжку б/у, в отл. сост. Адрес: 17-23-152. Тел.: 51-61-88.

• Магнитофон "Яуза"-237 стерео. Тел.: 51-61-88.

• Газ. 3-конф. плиту с духовкой, сост. хорошее, недорого. Тел.: 7-26-19.

• Прихожую "Пино" (б/у, в отл. сост., 250х150х60), ТВ "Хитачи" диаг. 54 см, в/магнитофон "Хитачи" б/у. Тел.: 9-19-84.

• Эл. обогреватель комнатный – 250 р. Тел.: 55-53-09.

• Вязальную машину "Нева"-5 б/у – 1400 р. Или меняю на дубленку б/у или бытовую технику. Тел.: 57-36-43, 57-42-49 после 17 ч.

• Ковер (2х3, поле желтое, голубые цветы, шерстяной, красивый), ковер (1х1,8, детский). Лыжи с креплениями, ботинки (р-р 37), охотничьи лыжи, елку с игрушками и т. д. Два кресла. Свитер (р-р 50–52), шубу (покрыта) – 300 р. Обр.: 56-96-57.

• Детский манеж – 800 р., коляску "зима–лето" – 1500 р. Тел.: 53-85-75.

• Китайский ус для лечения, дешево. Декоративное деревце (куст в виде багульника) – 300 р. Тел.: 55-97-08.

• Пианино "Тюмень" (черное), недорого. Тел.: 55-63-73.

• Кресло-кровать новое. С доставкой. Тел.: 4-76-62.

• Газ. 4-конф. плиту б/у, недорого. Тел.: 9-87-30 после 19 ч.

• Шифоньер трехтумбовый (ГДР, б/у, темно-коричн., полир.) – 2 т. р., кровать односпальную дер., головки коричн. полир., б/у – 350 р., стояк под аквариум – 1 т. р. Тел.: 55-97-08.

• Два кресла б/у на ножках – 1200 р. Торг. Тел.: 56-03-20.

• Радиотелефон дальнего радиуса действия (30–70 км) "Сенао"-358, 2 трубки, база с набором, спикерфон, переадресация, чехлы, зарядка + активная антенна, в упаковке. Тел.: 55-99-21.

• В/магнитофон "JVC-S" 7600 EUS-VHS. Тел.: 7-00-44.

• ТВ "Сони" (диаг. 37 см, б/у 1 год, в отл. сост., прямой экран, цвет "металлик", телетекст) – 7 т. р. Тел.: 7-00-44.

• Кровати дер. полуторраспальные – 500 р. за 1 шт.; люстру трехрожковую, плафоны бесцветн. прес. хрусталь, за 250 р. Тел.: 7-51-87 после 20 ч.

• Вязальную машинку Brother (Япония, с компьютером, 4 цвета). Или меняю на капгараж. Тел.: 53-28-41.

• Мягкий уголок б/у: диван, 2 кресла, жур. столик – 1500 р. Тел.: 59-83-70.

• Новый мягкий уголок (объемный, совр., высокие спинки, мягкие подлокотники). Недорого, с доставкой. Тел.: 51-89-82.

• Шкаф-купе светлой полировки, недорого. Обр.: 17 м/н-28-1.

• Комнатные цветы жасмин, кактус. Тел.: 7-91-77.

• Новый мягкий уголок. Недорого, с доставкой. Тел.: 7-67-43.

• Новый мягкий уголок (объемный, диван + 2 кресла). Недорого, с доставкой. Тел.: 55-86-07.

• Новый мягкий уголок (диван + 2 кресла). Недорого, с доставкой. Тел.: 51-48-18.

• Новый мягкий уголок. Недорого, с доставкой. Тел.: 54-31-52.

• Новый мягкий уголок (совр., объемный). Недорого, с доставкой. Тел.: 55-98-14.

• Стир. машину-автомат "Самсунг", плательный шкаф (Германия). Тел.: 7-84-41.

• Люстру стеклянную б/у – 300 р. Тел.: 54-75-70.

• Два шифоньера (плательный и под белье, цвет черно-серебристый, красивые) – 10 т. р. Торг. Плитку керам. (Италия, 20х25, б/у, целая, бежево-розовая, 50 шт., по 8 р.). Тел.: 36-344.

ШКАФЫ-КУПЕ
ТОДЕКС
• ВСТРОЕННАЯ МЕБЕЛЬ
• МЕЖКОМНАТНЫЕ РАЗДВИЖНЫЕ ДВЕРИ
по вашим размерам
Магазин «Универмаг», ул.Чайковского, тел.: 54-51-57; ТЦ "Люкс", 212 кв-л
Скидки

• Стол письменный б/у в хор. сост. светлый – 750 р., стир. машинку "Сибирь" с центрифугой б/у, в раб. сост. – 3 т. р. Торг. Тел.: 54-42-82 после 18 ч.

• Телефоны "Панасоник" (трубка цифровой автоответ), "Панасоник" трубка, недорого. Адрес: 94-14-80. Тел.: 53-32-81.

• Шифоньер – 350 р., эл. шашлычницу – 800 р., эл. термос 3 л – 400 р., эл. мясорубку – 500 р., кух. комбайн – 500 р., ковер б/у – 800 р. Тел.: 56-13-95.

• Керам. унитаз с компакт-бачком можно отдельно. Возможна установка. Тел.: 4-77-77, 515-719.

• Отл. спортивную стенку (6 предметов, нагрузка 100 кг, очень компактная), навесы на гараж. Картофель – доставка. Тел.: 52-55-99.

• Кух. стол-тумбу, шкаф навесной, пенал (2 отделения, белый пластик) – 1 т. р., круглый стол – 200 р. Тел.: 55-37-48.

• Новый мягкий уголок (диван-книжка, объемные высокие кресла, мягкий удобный пуфик, все велюровой обивки), недорого. Тел.: 56-09-96.

• Новый мягкий уголок, большой диван, маленький диван и кресло, объемный, совр. дизайн, недорого. Возможна доставка. Тел.: 52-31-21.

• Новый мягкий уголок (отличное качество, Иркутск, диван и 2 кресла, предновогодние скидки) – 4 т. р. с доставкой на дом. Тел.: 51-50-90, 52-31-21.

• Стир. машину б/у "Урал"-4М в хор. сост., дешево. Тел.: 7-59-67.

• Дер. гардину (фабричная, рисунчатая, красивая, длина 2 м 80 см) – 300 р. Тел. поср.: 56-29-77.

• Тюль (ГДР, немного б/у, ширина 3 м, высота 2,80 м). Комплект на диван, кресло. Тел. поср.: 56-29-77.

• Дорожку ковровую (бордовая, длина 4 м, б/у) – 200 р. Тел. поср.: 56-29-77.

• Люстру трехрожковую (стеклянная, стекло чешское, коричн., б/у) – 300 р. Тел. поср.: 56-29-77.

• Стир. машины "Рига" б/у, в норм. сост. Болванки б/у под муж. формовки, стол полир., раздвижной б/у. Тел.: 52-82-86.

• Холодильники "Саратов" и "ЗИЛ" б/у, снегокат, стир. машинку "Малютка", кафельную плитку (15х15, голубая), туфли мальчиковые для бальных танцев на 9–11 лет. Тел.: 52-67-53.

• В/магнитофон "Самсунг" на гарантии. Тел.: 55-33-01 с 14 до 16 ч.

• Новый мягкий уголок (совр. дизайн, высокая спинка, мягкие подлокотники). Тел.: 3-67-95.

• Оверлок. Тел.: 51-47-59.

• Новую детскую кроватку с ящиком для белья, табуретки новые (светлое дерево), недорого. Тел.: 53-08-36.

• Жур. стол "темной орех", кресло кож. с пуфиком, мягкий уголок кож. Тел.: 52-34-03.

• Новый мягкий уголок (диван-книжка, 2 кресла), новый диван. Тел.: 55-07-93.

• Новый мягкий уголок (диван-книжка, 2 кресла), новый диван-книжка. Возможна доставка. Тел.: 51-87-80.

• Люстру новую. Тел.: 533-185.

• Стенку (5 секций, цвет "орех", неполир., б/у, в хор. сост.). Тел.: 52-63-12.

• Новый дер. детский стол-стульчик. Тел.: 555-634.

• Стенку для детской комнаты "Ваня" (4 шкафа: плательный, 2 книжных, секретер, 3,35х1,75, б/у, в хор. сост.), недорого. Тел.: 7-87-64.

• Кух. уголок новый, недорого. Тел.: 52-47-98.

• Мягкий уголок и мягкий диван-кровать, все велюр. обивки, орн. расцветки, недорого. Тел.: 55-59-24.

• Новый мягкий уголок (совр. дизайн, диван-книжка, высокие спинки). Недорого, с доставкой. Тел.: 55-08-30.

• Новый мягкий уголок, приятная расцветка, мягкие подлокотники. Недорого, с доставкой. Тел.: 54-31-52.

• Красивый новый мягкий уголок, новый кух. уголок. Тел.: 55-23-83.

• Красивый новый мягкий уголок, новый кух. уголок. Тел.: 56-13-23.

• Шв. машинку "Чайка"-132М электрич., новую, отличную, в тумбе. Пальто женское, р-р 44, новое, очень модное, Бельгия, черная лама. Тел.: 54-06-28.

• ТВ "Панасоник" (диаг. 72 см, д/у, б/у, в отл. сост.) – 12 т. р. Тел.: 56-92-44.

• ТВ "Шарп" (диаг. 37 см), морозильную камеру "Бирюса", подрост-

[illegible]ную кровать, шапку норковую "Итальянка" (р-р 55). Тел.: 4-01-28.

• ТВ "LG" новый, диаг. 54 см – 7 т. р. Тел.: 542-888.

• Радиотелефон дальнего радиуса действия "Сенао"-СН358 – 6 т. р руб.; 514-999.

• [illegible] монитор "Самсунг"-[illegible] – 4,5 т. р. Тел.: 55-84-67 Пейджер: 56-46-46, аб. 5450.

• Пылесос "Самсунг" (б/у 1 мес.) – 2 т. р., шубу цигейковую на девочку 7–9 лет – 750 р. Тел.: 51-01-93.

• Пневм. винтовку (Германия). Тел.: 55-69-88.

• Срочно стенку, 5 секций, с плательным шкафом и с тумбочкой под ТВ, недорого. Тел. поср.: 53-54-73.

• Сист. блок "Селерон"-433 МГц, винчестер 15 ГБ, опер. память 64 МБ, CD-ROM "Самсунг" 52X. Цена договорная. Тел.: 53-00-09.

• Компьютер "Селерон" на базе P-III. Тел.: 4-66-16 до 23 ч.

• Японские холодильники и стиральные машины. Тел.: 51-73-40.

• Кух. мягкий уголок (новый, левосторонний, желтый дерматин) – 2700 р. Тел.: 55-51-72.

• Стенку (цвет "орех"), недорого. Тел.: 53-42-09.

• Срочно оптическую мышь "тюпон", почти новую – 400 р. Торг. Тел.: 56-46-46, аб. 5450.

же цвета), цена 2,5 тыс. руб. Тел. поср.: 59-88-57 вечером.

• Дубленку жен. (натур., коричневая, с капюшоном, р-р 48-50), цена 3000 руб. Дубленку натур. (на 10-12 лет, коричневая, с капюшоном), цена 1000 руб. Адрес: 84-3-101.

• Продам детскую натур. шубку (серая, с капюшоном, на 4-6 лет), цена 600 руб. Тел.: 555-832.

• Шубу енотовую (короткая, тонированная, Канада, б/у, р-р 46-48). Тел.: 59-83-16.

• Дубленку муж. (р-р 46-48, коричневая, б/у, на пуговицах, до середины бедра), цена 2000 руб. Пейджер: 56-46-46 для аб. 2308.

• Шапку-ушанку норковую (коричневая, б/у 1 сезон, в отл. сост., р-р 59-60), недорого. Тел.: 3-14-92.

• Красивое свадебное платье (английская пройма, шнуровка, р-р 46/170) + перчатки, фату, венчик, цена 3000 руб., или сдам напрокат за 1500 руб. Тел.: 55-46-81.

• Свадебное платье (р-р 46-48, цвет бежевый, очень красивое) для тех, кто решил выйти замуж второй раз, цена 1200 руб. Тел.: 7-50-98.

• Свадебное платье (р-р 44-48, без рукавов, юбка пышная с обручами, шнуровка, фасон "американка", новое), цена 2500 руб. Тел.: 55-58-54.

МЕБЕЛЬ из Европы

Доставка до подъезда и сборка бесплатно

Адрес: ул.Московская, 29, тел.: 52-34-83

• Стол-тумбу, шкаф полир. трехдверный с отсеком для обуви, кух. набор (стол, шкафы), холодильник. Все б/у, в хор. сост. Тел.: 51-80-28 после 19 ч.

• Тумбочку неполир. темного цвета – 500 р. Тел.: 51-83-55.

• Трюмо темной полировки – 500 р. Тел.: 51-83-55.

• Стенку из 4 шкафов: зеркальный, секретер, книжный, шкаф под ТВ (ширина 5 м, темной полировки) – 3500 р. Тел.: 51-83-55.

• Стенку (светлая, неполир., высокая, ширина 5 м, с плательным шкафом) – 5200 р. Тел.: 51-83-55.

• Микроволновую печь (б/у, Япония) – 2500 р. Тел.: 53-06-24.

• Кровать полутораспальную, 2 кресла, жур. столик. Все б/у, дешево. Тел.: 9-11-49.

• Мебель б/у: шифоньеры – 300 р., письменный стол двухтумбовый – 500 р., прихожая – 800 р., уголок отдыха (1 год эксплуат.) – 5 т. р., стулья – 50 р., ТВ "Самсунг" – 3800 р. Тел.: 341-29.

• CD-RW "Сони" 40/12/40, б/у 1 мес. – 2100 р. Тел.: 55-84-67. Пейджер: 56-46-46, аб. 5450.

• Шв. машинку "Ягуар" (Япония, б/у, в хор. сост.) или поменяю на сот. телефон с номером "Байкалвестком". Тел.: 53-48-62.

ОДЕЖДУ, ОБУВЬ

• Шапки "финки" из нерпы. Тел.: 54-35-25.

• Ботинки муж. зимние (р-р 44-45, новые, Япония), недорого. Тел.: 4-58-45 после 19 час.

• Шапку каракулевую (ориг. фасон, р-р 58, в отл. сост., С.-Петербург), цена 550 руб. Тел.: 54-26-02 вечером.

• Полушубок муж. ("пропитка", натур. мех, р-р 48-50, б/у), недорого. Тел.: 52-49-84.

• Шубу енотовую. Тел.: 53-42-31.

• Комбинезон (синтепон, розовый, р-р 28-30), куртку со штанами (на 2-3 года), сапожки деми (р-р 14,5, 18). Тел.: 53-77-59.

• Пальто д/с драповое (бордовое, р-р 48-50, с капюшоном, б/у, в отл. сост.), цена 1200 руб. Тел.: 7-97-95.

• Пуховик деми (КНР, цвет "кофе с молоком", р-р 50-52), цена 500 руб. Тел.: 7-97-95.

• Куртку жен. (новая, голубая плащевка, с искусств. белым мехом, р-р 48), цена 500 руб. Тел.: 7-97-95.

• Шапки жен. норковые (р-р 57): светло-серая (б/у), темно-коричневая (б/у, в идеальном сост.). Тел.: 7-97-95.

• Берет жен. норковый (цвет серо-голубой, р-р 57-58), цена 3,5 тыс. руб., торг. Тел.: 7-72-85.

• Шубы детские, пальто на девочку (б/у), костюм муж. ("тройка, цвет серый, р-р 52), костюм омоновский (р-р 52-54), брюки муж. (р-р 48), все недорого. Тел.: 4-45-67.

• Вещи женские: шубу (черный каракуль, р-р 46, красивый воротник); полушубок мутоновый (под леопарда, р-р 44-46); комплект: брючки, полупальто драповое (р-р 46). Тел.: 54-06-28.

• Платье (такое одно, если вы 90-60-90, в самый раз, зеленый шифон, модель – чудо). Тел.: 54-06-28.

• Пальто зимнее кашемировое (р-р 54-56, цвет темно-зеленый, с капюшоном, оторочен песцом такого

• Свадебное платье (очень красивое, без рукавов, открытый лиф, р-р 46-48) + юбку с обручами + фату 4-ярусную + подвязку. Костюм жен. (цвет шампанского, новый, р-р 50-52, короткий рукав, юбка). Тел.: 7-33-29.

• Красивое атласное свадебное платье (р-р 44-46/170, дл. рукав) + венок, цена 2300 руб. Тел.: 9-18-04.

• Срочно! Красивое свадебное платье (р-р 46-48, плечи открытые, с накидкой, на шнуровке), цена 3000 руб., торг. Тел.: 54-81-49.

• Свадебные новые платья из атласа (Сирия, р-р 42-48), цена 1300-1800 руб. Платья свадебные из кристалона (дл. рукав), цена 500-800 руб. Тел.: 52-55-15.

• Мужские унты (р-р 42-43, черные, собачий мех) за 900 р., торг. Тел.: 56-13-96.

• Пропитку (б/у, р-р 46/162, черная, ниже колена, съемный капюшон, Италия), цена 3 тыс. руб., или обменяю на мягкий уголок (б/у) или 2-камерный холодильник (б/у). Тел.: 7-67-38 после 18 час.

• Шапки-ушанки сурковые (качество, опт). Тел.: 595-665.

• Мужскую дубленку (р-р 50/180, Турция, цвет коричневый, в отл. сост.) за 5,5 тыс. руб. Тел.: 9-53-80 (вечером).

• Женскую дубленку (б/у, р-р 46-48, Турция, с капюшоном, цвет коричневый) за 2 тыс. руб. Тел.: 9-53-80 вечером.

• Новые женские кожаные брюки (р-р 44-46) за 2500 р. Дубленку жен. (длинная, прямая, натур., «канзас», б/у, р-р 46), цена 4000 руб. Пуховик-куртку (на мальчика 4-6 лет, фирменная, б/у 1 сезон), цена 500 руб. Адрес: 9-23-20, тел.: 7-58-96, Люду.

• Шляпу норковую (темно-коричневая, красивый фасон, р-р 57, новая) за 2 тыс. руб. Адрес: 6а-47-70 с 20 до 22 часов.

• Дубленку (мех и замша натур., до колена, на пуговицах, коричневая, теплая, капюшон цельный, р-р 46-48, б/у 2 года) за 2600 руб. Торг. Тел.: 7-04-34.

• Шубу из иск. меха (до колена, с поясом, р-р 46-48, под норку, коричневая, б/у) за 350 руб., шапку норковую (коричневая, б/у, в норм. сост.) за 350 руб., торг. Тел.: 7-04-34.

• Готовые шерстяные колпаки из монгольского фетра и новую горжетку из крестовки (чернобурка + песец). Тел.: 550-266.

• Дубленку натур. (коричневая, длинная, с капюшоном, р-р 44-46). Шубу искусств. (черная, р-р 48-50/158). Тел.: 54-66-55.

• Сапоги зимние (длинные, новые, р-р 38-39, Италия), недорого. Тел.: 52-72-47.

• Подстежку цигейковую (новая, р-р 54), цена 600 руб. Кофты шерстяные (безрукавки, разные, р-р 50-52), цена от 150 до 400 руб. Тел.: 55-77-72.

• Шапку норковую «Кассандра» (б/у 1 год, цвет «темный орех»), цена 2000 руб. Тел.: 7-71-63 (автоответчик).

• Шапку «кубанка» (мех чернобурка, б/у, в отл. сост.). Шапку жен. норковую «скала» (б/у). Детское верблюжье одеяло. Детские зимние шапки (б/у), недорого. Две стиральные машинки (б/у). Тел.: 52-82-86.

• Шубу норковую (новая, длинная, цельная, с капюшоном, Греция, р-р 46-48), цена 75 тыс. руб. Тел.: 54-42-45 вечером.

• Шубу из искусств. меха (р-р 48-50). Тел.: 4-85-74

• Пуховик (длинный, новый, серый, р-р 52/4), цена 1 тыс. руб. Пальто жен. зимнее (с лисой, коричневое, р-р 48/2), цена 800 руб. Сапоги жен. (верх и низ натур., каблук устойчивый 4 см), цена 500 руб. Тел.: 7-86-68.

• Дубленку муж. молодежную (р-р 48-50, коричневая, Турция, б/у, в отл. сост.), цена 3000 руб. Тел.: 54-44-66 вечером.

• Плащ матерчатый (Австрия; р-р 52-54, теплый подклад, светлый), цена 2000 руб., торг. Тел.: 79-337.

• Шубу каракулевую (р-р 50-52, б/у, в хор. сост.). Тел.: 4-45-95 после 18 час.

• Тушку рыжей лисы, цена 1,5 тыс. руб. Пуховик муж. зимний (р-р 46/170, черный, длинный), цена 600 руб. Тел.: 54-29-24.

• Шубу мутоновую (р-р 48-50, черная, длинная), цена 5 тыс. руб. Пальто зимнее (р-р 46, коричневое, прямое, без воротника), цена 300 руб. Пальто зимнее (р-р 48, цвет «бордо», прямое), цена 600 руб. Тел.: 54-29-24.

• Пальто жен. зимнее (р-р 52/165). Тел.: 54-86-02.

• Шубу каракулевую (черная, воротник чернобурка, р-р 46-48), цена 9 тыс. руб. Тел.: 53-56-20.

• Пуховик жен. (р-р 50-52), куртку муж. с меховой подстежкой (р-р 48/176), драп (6,5 м). Мебель: стенку 6-секционную, стол письменный со стулом. Тел.: 52-74-73.

• Сапоги жен. (длинные, высокий каблук, цвет черный, р-р 38). Тел.: 72-668.

• Шубу детскую (натур., на 1-3 года), пихору (р-р 34, новая). Тел.: 53-38-89.

• Детские вещи от года до 3 лет, сандалии (р-ры от 11 до 13,5, в хор. сост.). Тел.: 4-57-02.

• Шапку муж. из кролика (серая, новая, р-р 57), цена 60 руб. Тел.: 4-57-02.

• Шикарный костюм медвежонка (для ребенка 3-4 лет, фабр.). Тел.: 56-22-97.

• Шапки жен. норковые (новые, цвет «орех», темно-синий, темно-бордовый, совр. фасоны) по 1600 руб. Тел.: 580-270.

• Шубу каракулевую (новая, длинная, р-р 50-52, совр. фасон, Россия), цена 9300 руб., или обменяю на новую шубу, р-р 48-50. Тел.: 580-270.

• Полушубок овчинный (белый, б/у, и черный, новый, р-р 50-54), цена 1500-2500 руб. Дубленку (коричневая, б/у, р-р 50-52), цена 950 руб. Пейджер: 50-10-94 для аб. 213012.

Предновогодняя распродажа

СКИДКИ от 5% до 25%

ПРЯЖА

• М-н "Кудесник", 177 кв-л (бывший "Детский мир", 2 этаж)
• Супермаркет "Пальмира", 2 этаж
• Рынок ДСК, продуктовый зал, к. 111

• Плащ с капюшоном (прорезиненный), цена 150 руб. Чулки на обувь, цена 100 руб. Пейджер: 50-10-94 для аб. 213012.

• Шапку жен. норковую (б/у, цвет коричневый), цена 500 руб. Тел.: 7-55-26.

• Костюм муж. (цвет серый, р-р 48), цена 700 руб., торг. Тел.: 7-55-26.

• Куртку кимоно для дзюдо (на 10-12 лет), цена 150 руб. Тел.: 7-55-26.

• Дубленку жен. (р-р 48-50, цвет коричневый, воротник шалка, б/у), цена 250 руб., торг. Тел.: 7-55-26.

• Шапку жен. норковую (светло-серая, р-р 58, регулируется, б/у), цена 1,5 тыс. руб., торг. Валенки (р-р 35, б/у), цена 100 руб. Тел.: 53-82-58.

• Сапоги детские зимние (новые, кожа и мех натур., р-р 26). Адрес: 74 кв-л, 1-16.

• Дубленку муж. (мех искусств., р-р 48, б/у, удлиненная). Тел.: 53-20-80.

• Шубу мутоновую (новая, на 7-9 лет), цена 2000 руб. Шубу цигейковую (р-р 28-30, б/у), шапочку мутоновую (черная, б/у). Шубу песцовую (р-р 46-48, длинная), цена 10000 руб. Тел: 51-62-14.

• Шапки «кубанки». Тел.: 54-85-26.

• Детскую обувь: сандалии (р-р 18), сапоги резиновые (р-р 18). Детские вещи (б/у, в хор. сост.). Тел.: 54-85-26.

• Юбку кожаную (новая, Турция, р-р 44-46), цена 1200 руб. Тел.: 52-56-28.

• Жилет муж. кожаный (новый, Турция), цена 1300 руб. Тел.: 52-56-28.

• Шубу из меха нутрии (р-р 46), недорого. Тел.: 559-346.

• Горжетку из песца (б/у, в хор. сост.), недорого. Тел.: 53-34-47 после 19 час.

• Дубленку жен. натур. (р-р 46-48). Тел.: 55-57-46.

• Берет норковый, шапку «зимушка», все недорого. Тел.: 9-14-46.

• Шкуры ондатровые, некрашеные. Газовую плиту «Брест». Тел.: 9-14-46.

• Пуховик (р-р 50), трикотаж рижский, недорого. Тел.: 7-38-10.

• Шапку норковую «зайчик» (голубая). Тел.: 51-48-81, 509-236.

• Комбинезон детский зимний (на искусств. меху, розовый, на ребенка до 1,5 лет). Тел.: 51-48-81, 509-236.

• Шкурки ондатры. Тел.: 52-92-21.

• Шапку жен. (новая, цвет темно-серый). Тел.: 51-28-23.

• Дубленку жен. (коричневая, р-р 48-50, в отл. сост.). Тел.: 3-64-67.

• Детские вещи: комбинезон, сапожки, валенки, сандалии, ботиночки, босоножки (все в отл. сост.), недорого. Тел.: 7-61-89.

• Дубленку муж. (натур., р-р 48-50, темно-коричневая, в отл. сост.). Шубку мутоновую (черная, р-р 28, в отл. сост.). Тел.: 7-61-89.

• Дубленку подростковую (новая, ср. длины, темно-коричневая, капюшон отстегивается, мех искусств.). Тел.: 7-61-89.

• Горжетки из чернобурки, черной и белой лисы (съемные, на прищепке, цельные, с головой и лапками, как живые, можно дополнить ими вечерний туалет). Тел.: 52-55-15.

Изготовим и установим

ДВЕРИ "сейфовские" на квартиры, РЕШЕТКИ на окна, ВОРОТА на гаражи

тел.: 9-80-60, 9-86-96

• Шубку из длинноворсовой козы (короткая, цвет белый), горжетки из чернобурой, черной, белой лисы (съемные, на прищепке). Тел.: 52-55-15.

• Пуховик жен. (р-р 48, малиновый), полушубок муж. (р-р 50, искусств., цвет черный), недорого. Тел.: 54-62-27.

• Рубашки муж. (новые, одна в полоску, без рукавов или с коротким рукавом, другая чисто белая, ворот 44-45), новые брюки (трико без лампасов, р-р 56-58, темно-синие, с замочками на карманах), недорого. Тел.: 3-45-18.

• Шапку-ушанку норковую (темно-коричневая, р-р 56-58, регулируется, отл. качества, новая), или обменяю на золотую цепочку, браслет. Варианты. Шапку-ушанку из кролика (новая, черная), цена 200 руб. Пиджак жен. (р-р 46, совр.). Тел.: 524-416.

• Шубу муж. (искусств мех, серая, р-р 52, почти новая). Штаны ватные по 30 и 50 руб. Тел.: 4-67-78.

• Халаты домашние (х/б и шелк, цветные), трусы муж. и детские (р-ры разные). Пальто из кожзаменителя (р-р 50-52). Тел.: 53-73-26.

• Шапки жен. норковые (р-р 56-57), костюм жен. из шифона (р-р 46, черный), халат трикотажный (р-р 42-44), жилет дубленый (р-р 44-46). Тел.: 524-865.

• Шапку жен. норковую (коричневая, сзади плетение косой, р-р 57). Холодильник «Самсунг» (новый), цена договорная. Тел.: 54-60-59.

• Пальто зимнее (р-р 44-46, большой крашеный песец), цена 3000 руб. Шапку (песец + кожа, р-р 56), цена 1500 руб., все в хор. сост. Тел.: 3-64-42.

• Платье (блестящее, зеленое, р-р 46), брюки жен. (в бедрах 100, цвет зеленый), цена договорная. Тел. поср.: 54-44-80.

ВОЛХОВЕЦ-БАЙКАЛ

Реализуем готовые межкомнатные и входные двери

из древесины хвойных пород, шпонированные дубом, сосной и красным деревом

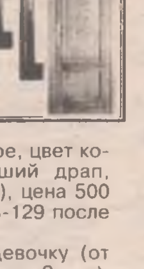

База "Сатурн". ТД "Ангарский", 4 зал. Тел.: 57-53-18 (добавочный 235), тел./факс: 7-20-41

• Пальто осеннее (новое, цвет коричневый, очень хороший драп, ворс, р-р 44-46/150-155), цена 500 руб. Адрес: 15 м/р-н, 28-129 после 18 час.

• Детские вещи на девочку (от грудничкового возраста до 2 лет), недорого. Подогреватель для бутылочки. Тел.: 55-49-57.

• Платье новогоднее (на 9-10 лет), туфли белые. Обои старого изготовления д/дачи, по 20 руб. за рулон. Сандалии, туфли (на 3-4 года). Адрес: 47-2-32 с 16 до 19 час.

• Шубу мутоновую (р-р 50-52), шубу цигейковую (р-р 48, б/у). Эл. хлебопечь "Елга" (б/у), эл. фритюрницу (б/у), цена договорная, торг. Тел.: 7-06-62 (автоответчик).

• Шубу (немного б/у, длинная, искусств., р-р 46-48, цвет черный, на манжетах и капюшоне пятнистая — белая с черным), цена 600 руб., торг. Тел. поср.: 54-44-80.

• Дубленку муж. (серо-голубая, р-р 48-50, б/у), цена 1400 руб. Пальто муж. (цвет серый, воротник каракуль, р-р 48-50, немного б/у), цена 500 руб. Жилетку муж. кожаную (сзади ткань атлас, р-р 48-50, немного б/у), цена 500 руб. Куртку муж. кожаную, зимнюю (б/у), цена 400 руб. Тел.: 54-80-68.

• Платье жен. (нарядное, р-р 46-48, красный шифон с кружевом, прямой силуэт, новое), недорого. Шубу жен. мутоновую (р-р 46-48, пятнистая). Дубленку муж. (р-р 50-52, финская, новая). Тел.: 3-64-42.

• Пуховик жен. (р-р 48, молодежный, короткий, черный, с капюшоном, мех), цена 800 руб. Пейджер: 56-46-46 для аб. 4989.

• Дубленку-куртку муж. (р-р 48, коричневая, требует покраски), цена 1000 руб. Пейджер: 56-46-46 для аб. 4989.

• Пальто деми (драп, светло-коричневое, р-р 48), цена 500 руб. Дубленку жен. (длинная, р-р 48-50), цена 1000 руб. Пейджер: 56-46-46 для аб. 4989.

• Шубу норковую (из кусочков, цвет коричневый, р-р 46-48, фасон трапеция, свободная, в хор. сост., длинная, красивая), цена 13 тыс. руб. Адрес: 18 м/р-н, 10-94 до 18 час.

• Шапку песцовую, цена 300 руб. Воротник из песца, цена 300 руб. Шубу искусств. (новая, р-р 52), цена 500 руб. Шляпу из норки (верх кожа, р-р регулируется), цена 1500 руб. Адрес: 18 м/р-н, 10-94 до 18 час.

• Дубленку муж. (новая, р-р 48-50), шубу искусств. (черная, б/у, р-р 50-52), недорого. Шапки муж. (2 шт. сурковые, одна из тарбагана). Шв. машинки «Чайка», «Зингер» в нерабочем сост. Адрес: п.Шеститысячник, 49-7а-2.

• Шубу нутриевую (новая, длинная, р-р 46-48, темно-коричневая), недорого. Тел.: 53-83-84.

• Дубленку жен. (натур., длинная, р-р 52-54), цена 3 тыс. руб. Берет мягкий из голубой норки (р-р 59), цена 2 тыс. руб. Пуховик жен. (длинный, серый, р-р 48), цена 500 руб. Тел.: 52-80-73, 53-09-99.

• Срочно! Ползунки, шапочки, кофточки, распашонки, комбинезоны, мастерку (на мальчика 3-4 лет), пиджачок (на девочку 9-11 лет). Ванночку (новая) за 100 руб. Адрес: 15а-31а-49.

• Дубленку жен. (р-р 44-46, натур., черная с красным мехом, пояс, б/у 1 сезон). Тел.: 7-50-31 после 17 час.

• Шубку цигейковую (на 2-5 лет), цена 600 руб. Адрес: 85 кв-л, общ. 16, ком. 520.

• Тулуп крестьянский (старого покроя, большой), дипломат болгарский, коньки норвежские (р-р 38), хоккейные (р-р 42). Тел.: 52-41-50.

• Шапку детскую комбинированную (новая, норка-кожа, красивая, на девочку от 7 до 12 лет). Тел.: 52-48-10.

• Унты муж. (черные, фабр., р-р 42, новые), шубу (крытая, на меху, р-р 52, б/у). Валенки (черные, подшитые, р-р 18). Куртку зимнюю (темно-коричневая, новая, р-р 48). Тел.: 51-25-74.

• Детские вещи и обувь (на ребенка до года, новое). Тел.: 4-59-62.

• Пуховик жен. (р-р 50-52), куртку муж. (на меховой подстежке, р-р 48). Драп (темно-коричневый, 6,5 м). Тел.: 52-74-73.

• Шапку норковую (шляпа, в отл. сост.), цена 800 руб. Тел.: 55-35-66.

• Шапку песцовую (новая, формовка, р-р 58), цена 1000 руб., полушубок муж. (крытый, кирза, мех овчина белая, р-р 54), цена 1000 руб. Тел.: 54-54-06.

• Платья вечерние (р-р 44-48), блузки нарядные (р-р 52-56), брюки. Тел.: 54-00-03.

• Шубу жен. мутоновую (р-р 48-50, в хор. сост., черная), цена 1,5 тыс. руб. Тел.: 53-85-50.

• Шубку из меха собаки (КНР, до колена, р-р 48-50, в хор. сост.), цена 500 руб. Тел.: 53-85-50.

• Шубу из чернобурки (р-р 48), костюм вечерний (брючный, р-р 48-50). Тел.: 53-25-80 вечером.

• Костюм муж. (2-бортный, новый, р-р 48/183, фирменный, цвет серый), цена 1000 руб., торг. Тел.: 56-99-11.

• Пуховик-пальто жен. (в отл. сост., для пожилой женщины, р-р 50-54), шинель офицерскую (новая), цена 100 руб., две телогрейки (новые), цена 100 руб. Тел.: 4-98-06.

• Дубленку муж. (натур., р-р 50, цвет черный, Турция). Куртку муж. кожаную (р-р 50, Турция, немного б/у). Тел.: 52-78-97.

• Шляпу жен. норковую (р-р 55-56, цвет коричневый, немного б/у), цена 600 руб. Шляпу жен. норковую (р-р 56-57, цвет серо-голубой, немного б/у), цена 1000 руб. Тел.: 52-78-97.

• Дубленку жен. (б/у, длинная, натур., коричневая), цена 500 руб. Тел.: 56-06-52.

ОБЪЯВЛЕНИЯ

• Пальто зимнее (цвет серый, без воротника, р-р 46-48), цена 150 руб. Тел.: 55-39-34.

• Шубу норковую (р-р 44-46, из кусочков, с большим цельным воротником, темно-коричневая), цена 2000 руб. Тел.: 7-82-81.

• Горжетки из песца и серебристой лисы (б/у), недорого. Тел.: 9-19-10.

• Куртки жен. кожаные: утепленная, с капюшоном, р-р 46-48; без утепления, р-р 46-48 и 50-52. Тел.: 9-19-10.

• Пальто зимнее с серой норкой (б/у, в хор. сост., р-р 48), цена 400 руб. Адрес: 6-18-11.

• Срочно! Шубу мутоновую (новая, р-р 48-50, черная), цена 2 тыс. руб. Тел.: 7-65-81.

• Шапку-ушанку норковую (р-р 58-59, б/у 1 год). Тел.: 55-21-05.

• Шкуру цельную из голубого песца. Тел.: 7-11-05.

• Унты жен. (новые, из оленьих камусов). Тел. поср.: 56-03-20.

• Полушубок жен. козий (черный, р-р 44-46), недорого. Тел.: 55-40-32.

• Шубу нутриевую (Германия, р-р 44-46, темно-коричневая, длинная). Дубленку (Италия, р-р 44-46, до колена). Тел.: 51-15-28.

• Полушубок муж. (крытый, новый, р-р 52), цена 500 руб. Тел.: 3-70-51 после 18 час.

• Шубку детскую (на 1-2 года, комбинир., на девочку, в хор. сост.). Пальто деми (класс., черное, на стройную высокую девушку, новое). Тел.: 55-84-58, спросить Татьяну.

• Куртку муж. (на синтепоне, с меховой подстежкой, теплая, почти новая, р-р 52-54). Пуховик муж. кожаный (б/у, р-р 48), цена 800 руб. Тел.: 51-64-85.

• Сарафан для беременной (р-р 44-46/170, новый), недорого. Тел.: 59-89-77.

• Пальто зимнее (с горжеткой, длинное, р-р 44-46/174-176), недорого. Тел.: 59-89-77.

• Дубленку жен. кожаную (длинная, цвет темно-коричневый, р-р 46/174-176), недорого. Тел.: 59-89-77.

• Шубу из меха норки (р-р 46, длинная, расклешенная, цельная, Греция, красивая), недорого. Тел.: 7-38-58 вечером.

• Кепку жен. норковую (с ушками, р-р 54), шапку муж. норковую (формовка, р-р 58), шапочку мутоновую для девочки 12-13 лет (все немного б/у). Тел.: 54-42-29.

• Шубы: мутоновые (р-р 28, 30); цигейковую (р-р 24-26). Дубленку (на 3-5 и на 5-7 лет), пихору (цвет синий, р-р 28), комбинезон (теплый, на 4-6 лет). Тел.: 55-70-29.

• Шапку жен. (кепи, из серо-голубой норки, цвет "ирис"), недорого. Тел.: 55-99-46.

• Дубленку жен. (р-р 46-48, длинная, б/у 1 сезон, в отл. сост.), недорого. Тел.: 55-99-46.

• Горжетку из чернобурки (серебристая, большая, немного б/у), недорого. Тел.: 55-99-46.

• Мужской военный плащ-пальто (р-р 52), цена 150 руб. Тел.: 56-93-24.

• Пальто жен. зимнее (темно-фиолетовое, б/у, на невысокую полную женщину, р-р 54), цена 350 руб. Одеяло п/пуховое (красное, полуторное), цена 400 руб. Тел.: 56-93-24.

• Полушубок (черный, р-р 52/3, новый), цена 2500 руб. Полушубок (крытый кирзой, р-р 50/2, новый), цена 2000 руб. Тел.: 7-67-43.

• Пальто зимнее (р-р 48-50, серое, с большим песцом, в хор. сост.), недорого. Тел.: 56-26-93, адрес: 7-9-109.

• Пуховики (новые, р-р 50-54), недорого. Тел.: 55-05-12.

• Костюм жен. (импорт., темно-синий с белым), цена 200 руб. Тел.: 7-20-10.

• Валенки (новые, цвет серый, р-р большой). Тел.: 7-20-10.

• Платье детское новогоднее "Анжелика" (красивое, от 2 до 6 лет), цена 250 руб. Тел.: 55-97-08.

• Шубку детскую мутоновую (черная, на 1-2 года, в хор. сост.), цена 350 руб. шубку мутоновую (на 5-6 лет, коричневая, в хор. сост.), цена 500 руб. Тел.: 55-97-08.

• Плащ-пальто кожаное (подстежка отстегивается, коричневое, б/у, в хор. сост.), цена 1500 руб. Тел.: 55-97-08.

• Ботинки лыжные (новые, р-р 42). Тел.: 7-04-68.

• Тулуп (новый), цена 2500 руб. Тел.: 55-79-45 с 18 до 20 час.

• Шубку мутоновую (на девочку 4-6 лет, б/у, в хор. сост.), цена 500 руб. Плащ кожаный (на подстежке), цена 1500 руб. Тел.: 55-97-08.

• Дубленку жен. (б/у 1 сезон, темно-синяя, р-р 46-48, отделка мехом песца, в отл. сост.). Тел.: 55-99-46.

• Полушубок муж. (новый, крытый, из овчины, р-р 52), цена 1300 руб. Берцы военные (р-р 28), цена 800 руб. Тел.: 54-47-07.

• Две шкурки кролика (цвет серый), цена 200 руб. Тел.: 54-47-07.

• Полушубок овчинный армейского образца (темно-коричневый, р-р 50). Пальто-пуховик (зеленый, р-р 50). Тел.: 54-23-89.

• Шубу норковую (новая), дорого. Дубленку жен. (р-р 44). Тел.: 53-26-53.

• Шубу из хвостиков норки (б/у, р-р 48-50), недорого. Тел.: 7-86-60.

• Туфли жен. (натур. кожа, узкий носок, тонкий каблук 5 см, б/у 1 мес.), цена 1100 руб. Пиджак (теплый, черный, р-р 50-52), цена 500 руб. Тел.: 515-888.

• Берет жен. норковый (новый, р-р 56). Шубу и полушубок жен. мутоновые. Тел.: 7-84-41.

• Шубу из меха норки (р-р 46, Греция, цвет "орех", цельная, длинная, свингер). Тел.: 7-38-58.

• Шубу нутриевую (р-р 50-54), цена 10 тыс. руб., торг. Тел.: 3-68-03.

• Берцы омоновские (р-р 25,5) и полуботинки на омоновской подошве (р-р 27,5). Дубленку муж. (р-р 50, длинная). Тел.: 55-09-73.

• Детские вещи (б/у, на девочку), сапоги зимние (р-р 35), комбинезон (р-р 34/134), недорого. Тел.: 51-17-35.

• Два зимних сапога на правую ногу (новые, "Аляска", р-р 41-42), цена 300 руб. Тел.: 51-68-55.

• Брюки кожаные летные (в отл. сост.), цена 2000 руб., или обменяю на дубленку (б/у), бытовую технику. Тел.: 57-42-49, 57-36-43 после 17 час.

• Шапку из крашеного песца (новая, красивая, цвет синий), цена 2 тыс. руб. Дубленку "канзас" (внутри мутон, расклешенная, ср. длины, цвет темно-зеленый, почти новая), цена 5 тыс. руб. Тел.: 53-05-04.

• Дубленку жен. (р-р 48, темная, крек, с капюшоном, до колена, б/у 1 сезон). Дубленку-куртку (темно-серая, меховой воротник, р-р 46). Тел.: 53-05-05 после 18 час.

• Сапоги-ботфорты зимние (черные, б/у, каблук высокий, Италия, р-р 36-37). Джемперы ручной вязки (р-р 44-48). Туфли "Ле Монти" (коричневые, каблук 5 см, р-р 37,5). Туфли "лодочки" (цвет молочный, р-р 36,5). Тел.: 55-18-10.

• Норковый воротник-шалку (97 см), цена 450 руб. Горжетки: из чернобурой лисы за 350 руб., из рыжей лисы за 300 руб. Жилет (ч/ш, импорт., фабр., р-р 50-52), цена 250 руб. Покрывало ковровое (новое, красивое), цена 400 руб. Пальто драповые (р-ры 48, 50 и 52), недорого. Тел.: 7-91-17.

• Дубленку (длинная, темно-коричневая, богатый мех, б/у, в хор. сост.), цена 6 тыс. руб. Шкаф плательный с антресолью (цвет "орех"), цена 700 руб. Тел.: 51-52-35.

• Дубленку жен. (длинная, немного б/у, цвет серый, р-р 46-48), цена 1500 руб. Шубу мутоновую (цвет черный, р-р 46-48), цена 1000 руб. Тел.: 9-15-62 вечером.

• Шубы: каракулевую (р-р 50-52, в хор. сост., цвет темно-коричневый), мутоновую (р-р 48-50, черная, старый фасон, новая). Костюм жен. (цвет шампанского, р-р 50-52, короткий рукав, юбка), все недорого. Тел.: 7-33-29.

• Шапки жен. норковые (б/у, цвет темно-коричневый): "орбита" (р-р 57-58) за 800 руб. "ладья" за 350 руб. Шапку-формовку муж. (новая, из кусков норки, цвет "орех", р-р 58), цена 500 руб. Тел.: 3-63-44.

• Унты муж. (новые, черные, красивые, овчина и цигейка, р-ры с 40 по 46). Сапоги зимние (Италия, в отл. сост., натур. кожа, мутон, высокие, каблук, красивые), цена 2200 руб., торг. Тел.: 3-63-44.

Быстро и качественно изготовим и установим металлические **ДВЕРИ, ВОРОТА, РЕШЕТКИ**
Наличный, безналичный расчет
Т.: 54-38-07, пейджер 56-46-46, аб. 5938
Купим уголок, лист

• Платье вечернее (новое, р-р 44-46, красивое, романтичное, светло-бежевое) и брючки-стрейч (р-р 44-46, красные, на бедрах, современные, нарядные). Тел.: 54-65-58.

• Шляпу из голубой норки (б/у). Дубленку на девочку 9-10 лет, цена 900 руб. Валенки (на 8-9 лет, серые, б/у), недорого. Три набора для куклы Барби (комната, кухня, парикмахерская) за 300 руб. Тел.: 51-84-57.

• Пальто муж. (серое, р-р 48-50, воротник черный каракуль), цена 400 руб. Жилетку муж. (наполовину кожаная, р-р 48-50, Пакистан), цена 450 руб. Куртку муж. кожаную (с утеплителем, воротник теплый, р-р 48-50, б/у), цена 500 руб., торг. Плащ весна-осень (новый), цена 400 руб. Тел.: 54-80-68.

• Куртку-пуховик на мальчика 4-6 лет (фирменная, б/у 1 сезон), цена 500 руб. Брюки жен. кожаные (новые, р-р 44-46), цена 2500 руб. Дубленку (длинная, прямая, с капюшоном, "канзас", б/у, р-р 46), цена 400 руб. Платье (черное, новое, длинное, р-р 44-46), цена 500 руб., торг. Адрес: 9-23-20, тел.: 7-58-96, спросить Люду.

• Дубленку (натур., р-р 46-48, коричневая, темная, б/у, в хор. сост., с капюшоном, три жел. застежки, на манжетах, на рукавах, по бортам снизу и наверху мех, недлинная), цена 3500 руб. Тел.: 54-75-70.

• Берет норковый (голубой, р-р 59, регулируется, ромбиками, б/у 1 сезон). Сапоги-ботфорты (черные, б/у, в хор. сост., р-р 39), цена 700 руб. Платье (черное, без рукава, из хорошей ткани, р-р 46-48). Платье (темно-синее в горошек, с белой отделкой, р-р 46-48/155), цена 550 руб. Тел.: 518-895.

ПРОДАМ ДРУГОЕ

• Персидских котят. Тел.: 52-66-18.

• Щенков таксы (от перспективных родителей). Тел.: 360-30.

• Экзотических животных: гекконы, игуаны земноводные, змеи, крокодил. Адрес: 93-28-42, пейджер: 56-46-46, аб. 1703.

• Щенков немецкой овчарки (сука, с родосл., чепр. и рыжего окраса, от титулованных рабочих родителей, с керунгом). Помощь в выращивании. Тел.: 53-57-33. Лена.

• Котят (экзоты, шоу-класс, от лучших производителей). Для состоятельных. Тел.: 51-05-35.

• Персидских котят (окрас разный). Тел.: 7-30-07.

• Щенков пекинеса (3 мес., от победителя выставок Эксмогуая Ульбрэхта). Тел.: 54-10-52.

• Щенка стаффтерьера (сука, 3 мес.), недорого; стаффтерьера (сука, рыжая, 1 год 8 мес., добрая, в связи с отъездом), недорого. Адрес: 18 кв-л-19-4.

• Персидских котят (экстремальные, с отл. родосл.). Тел.: 56-26-36.

• Персидских котят и экзотов (короткошерстные, от интерчемпиона, с родосл.). Тел.: 55-77-96.

• Кота-экзота (6 мес., красный с белым), за 5000 руб. Торг. Тел.: 8-2-915-14-98.

• Цыплят цветных, гусей (можно мясом); котенка (дымчатый, 3,5 мес., приучен к туалету). Тел.: 53-81-69, адрес: Байкальск, Песчаное Кольцо, 22.

Организация примет на конкурсной основе
СОТРУДНИКА
в отдел сбыта нефтепродуктов
Опыт работы в данной сфере обязателен. Возраст - до 35 лет
Тел.: 508-008
с 9 до 18 ч.

• Щенка ротвейлера (с родосл., от чемпиона России). Отдам в хорошие руки перс. кошечку (белая, экстремал, 2 года). Тел.: 51-27-95.

• Щенка курцхаара (девочка, 5 мес., привита, с родосл.). Тел.: 55-17-72.

• Персидских котят (окрас разный), недорого. Тел.: 52-91-78.

• Щенков бульмастифа (от титулованных производителей). Тел.: 7-45-07.

• Щенков миттельшнауцера (чистокровные). Тел.: 56-96-36

• Щенков питбультерьера (2 мес., от родителей с отл. раб. качествами). Тел.: 4-61-29.

• В связи с отъездом далматина (мальчик, 9 мес.), недорого. Тел.: 7-42-37.

• Щенка пекинеса (ЗСАС, чемпион РФСС). Тел.: 55-70-93, Лена.

• Щенка пекинеса (выставочный, англ. родосл., клеймо, от чемпиона САС РФСС), дорого. Тел.: 51-22-28.

• Щенков боксера. Тел.: 56-04-91.

• Щенков франц. бульдога (родители – чемпионы России, выездная плановая вязка, селекционная), дорого. Тел.: 57-60-34, 595-636.

• Чау-чау (сука, от крутых родителей, рыжая, 10 мес.). Тел.: 55-49-57.

• Попугая нимфа-корелла; волнистых попугаев. Тел.: 4-31-42.

• Щенков добермана (с хор. родосл., вязка выездная). Тел.: 8-902-5-685-213.

• Кассовый аппарат, за 800 руб. Тел.: 3-41-29.

• Ф/а "Зенит", "ФЭД", "Зоркий"; ф/вспышку: ф/о "Зум" 35-80 мм на "Зенит", "Пентакс". Тел.: 52-83-52.

• Антенны ТВ а/м; наклейки на крышку бензобака; огоньки на колеса а/м, эл. чайник-термос на 5 л – потер, недорого. Тел.: 4-47-13.

• Пейджер "Миллениум" (4-строчный), за 1300. Тел.: 55-12-66, вечером.

• Игровые диски к ИП "Сони" (интересные). Тел.: 71-668.

• Пентиум-2, 3. Тел.: 52-84-13.

• Холодильный агрегат МШ-12; рамы на балкон в кв-ру ташкент. вар.; эл. вентилятор на ВАЗ. Тел.: 7-21-27, после 18 час.

• Шарниры с косынками на ворота, 2 шт.; трос с крючками 7 м; шланг 36х16, 10 м; тросик 4 мм, 20 м; кабель 2-жильный, 40 м. Тел.: 56-12-35.

• Палатку 2-местную, новая; кроватку дет., мет. Тел.: 56-12-35.

• Иск. пальму 170 см. Тел. поср.: 56-29-77.

• Сотовый телефон; ИП "Сони Плэйстэйшн", "Сега", "Дримкаст"; имп. ТВ; в/магнитофон. Тел.: 52-56-60.

• Пейджер "Электрик" (4-строчный, Япония, "Автос"), за 2000 руб. Тел.: 52-81-65, с 19 до 22 час.

• Сотовый телефон "Алкател-301" (новый, без подключ., чехол, игры, вибро, будильник, мелодии 40 шт., зап. кн. и др.). Тел.: 56-22-27, после 18 час.

• Кассовый аппарат "Миника 1101Ф", за 2000 руб., весы торговые; оборудование стеклянное, недорого. Тел.: 52-60-98, 55-01-50.

• Бочки 212 л, из-под раст. масла, по 280 руб.; канистры из-под раст. масла, 20 и 10 л, по 35 и 100 руб.; абразивный круг 400х203х40, за 400 руб. Тел.: 538-195.

Куплю **ВОСК**
Продам ВОЩИНУ
Доставлю по области бесплатно
Тел.: 7-96-53, 51-87-51

• Ванну стальную (б/у, 1,7х0,75 м), за 600 руб.; печ. машинку "Даро" на з/ч, за 200 руб.; печь м/в "Плутон", за 1500 руб.; вазу напольную, за 300 руб. Тел.: 55-07-45.

• Папоротник соленый; светильники для гаража; краску МЛ (светло-зеленая). Тел. поср.: 4-57-16, с 20 до 22 час.

• Обучающий компьютер "Сюбор" (на русском и англ. языках). Тел.: 59-72-99.

• Мех. пиш. машинку, новая, за 600 руб. Тел.: 52-72-47.

• Пейджер. Тел.: 7-42-29, Наташа.

• Компьютер Пентиум (1,7Ггц, винт 40, видео 64, память 128, монитор-17 "Самсунг", гарантия, доставка, подключение). Тел.: 56-46-46, аб. 4961.

• Матричный принтер "Эпсон" FX-1000, б/у, за 1200 руб. Раб. тел.: 53-02-46, Игорь.

• P-II-400 (4,3 Гб, 64 Мб, модем, мультимедиа, монитор 15d). Тел.: 55-47-85, вечером.

• ПК Пентиум-3 (модем Асогр, монитор "Самсунг", видео 32 Мб, СД-РОМ, FDD, клавиат., мышь, колонки и др., в отл. сост.), за 12 тыс. руб. Торг. Тел.: 7-73-21.

• Комплектующие к ПК: флоппидиски 3, 5д; 5,25д; мыши; процессор 486LX2 с материнской платой; видеокарта 1 Мб; ОЗУ 8Мб; корпус АТХ с блоком питания. Тел.: 9-87-30, после 19 час.

ПК 486 ДХ 2 (РАМ 4 Мб, HDD 2,5 Гб, звук, карта, клавиат., мышь, без монитора), за 2500 руб.; жен. вещи (юбки, кофточки, костюмы, все в хор. сост., р. 46-50). Тел.: 7-33-29.

• Компьютер Пентиум-2 (в отл. сост.), недорого. Тел.: 55-61-27.

• ПК Дурон-750 (ОЗУ 256, видео 32, диск 20 Гб, СД-привод, 40Х, клавиат., мышь, монитор). Тел.: 56-02-79.

• ПК-233 (опер. 128 Мб, СД-РОМ, монитор-15, винчестер 10,5). Тел.: 53-02-86.

• Компьютер Селерон 366 (64Мб, СД-РОМ-48х, монитор-15, звук, клавиат., мышь), за 10 тыс. руб. Тел.: 56-46-46, аб. 2394.

• Компьютер Пентиум-166 (ОЗУ 64, МБА, монитор-15, принтер струйный, колонки), за 10 тыс. руб. Тел.: 53-72-67.

• Компьютер Пентиум-3 (в отл. сост., монитор, мышь, клавиат., колонки, процессор), недорого. Адрес: 92-28-6.

• ПК-750 Мгц, винт-15 Гб, память 128, СД-50х, видео 16 Мб, клавиат., мышь, колонки, монитор "Самсунг-14". Тел.: 56-98-62.

• Компьютер Р-166 ММХ; НДД 2Гб, СД-РОМ, ОЗУ-128, видео-4, модем, колонки, клавиат., мышь, монитор-15), или отдельно сист. блок. Тел.: 52-89-56.

• ПК Пентиум-3. Тел.: 51-64-50, с 10 до 20 час., 52-84-26.

• В/карту GeForce2 MX-400 (32 Мб, драйверы, могу установить). Тел.: 51-20-31.

• Пентиум-100 (монитор-17), за 6000 руб. Торг. Тел.: 55-17-05, вечером.

• ПК "Атлон-1700ХР" (винт 60 Гб, память 256 Мб, видео 64 Мб, опт. мышь, колонки, звук, модем, монитор-17), можно сист. блок отдельно. Тел.: 55-94-84.

• Пентиум-4-1700 (винчестер 60 Гб, опер. 128 Мб, СД-РОМ 52Х, модем, в/карта 64 Мб, мышь, колонки, новый, гарантия 1 год). Тел.: 55-74-12.

• Чертежную доску, новая, за 300 руб. Тел.: 52-87-23.

• Инвалидную коляску (в отл. сост.). Тел.: 52-85-91.

• Оборудование лазерной настройки развала-схождения колес. Тел.: 52-85-91, после 19 час.

• Кольцо гинекологическое М[illegible]ра. Тел.: 53-20-80.

• Кегу "Иркутскпищепром". Или меняю на продукты. Тел.: 53-20-80.

• Вал для д/о станка с фуганком 300 мм. Тел.: 53-20-80.

• Коньки фигурные (белые, б/у, [illegible] 37). Или меняю на коньки [illegible] Тел.: 53-82-58.

• Зарядное устр-во для акку[illegible]торов ВСА-5; стропы-паук с крюками или без них. Пейджер: 50-10-94 аб. 213-012.

• Ватин. Тел.: 55-82-87.

• Выжигательный прибор, за 200 руб.; штихеля для чеканки, за 100 руб.; в/камеру (советская, в хор. сост.), за 100 руб.; самоучитель англ. яз. (набор кассет, словари тексты), за 200 руб. Тел.: 54-88-78.

• Ружье для подводной охоты, за 500 руб.; аквариум настенный, за 150 руб.; гирю 16 кг, за 150 руб. кассеты бобины 525 м с записями по 20 руб., 12 шт. Тел.: 54-88-78.

• Эл. швейную машинку "Чайка 142М в тумбе; микроскоп для школьника увелич. от 50 до 900; шапку-обманку норковую (коричн. р. 56, 57), недорого. Тел.: 51-25-10.

• Машинку для ручного вязания (компактная, новая), за 100 руб. ф/а "Ломо", за 100 руб.; пуловер шерст. и пуховик, р. 46-48; раковину для кухни, б/у. Тел.: 4-31-42.

• Резак. Тел.: 77-173.

• Фигурные коньки, р. 20; эл. привод; эл. прялку; магнитофон катуш. ТВ ч/б (ламповый) на з/ч; светильник настольный. Все б/у, недорого. Адрес: 47-2-32, с 16 до 19 час.

• Холодильный шкаф ШХ-08, б/у за 5000 руб. Торг. Тел.: 7-48-61, пейджер: 56-46-46, аб. 3184.

• Диски к "Сони" (интересные, новые). Тел.: 72-668.

• Теннисный стол "Кеттлер" 5500 руб.; ф/лабораторию, за 200 руб.; брюки армейские теплые, за 500 руб.; шинель парадную, за 100 руб.; мундир парадный, за 300 руб. кепи полевую, за 30 руб. Тел.: 4-60-29.

• Кабель 4-жильный, диам. 25, 80 м; водяной насос 3К6; холод. компрессор 1,5. Адрес поср.: 92-4-52.

• Сотовые телефоны "Моторола V50" (новый, не подключен); "Панасоник-ТХ210" ("Северная Корона"). Тел.: 52-30-31, вечером, сотовый 506-387.

• Стропы 2,5 м; а/резину (мазовская); сварочные шланги, горелки редукторы. Тел.: 7-05-54.

• Резиновую 2-местную лодку, инкубатор на 35 яиц; коробку передач на ВАЗ. Тел.: 7-82-76, после 20 час.

• Эл. счетчик 1-фазный, за 200 руб.; 3-фазный, за 300 руб. Тел.: 54-29-24.

• Боксерскую грушу (фирменная напольная, водяная, в отл. сост.) Тел.: 51-50-55.

• Токарный станок ТВ-6. Тел.: 54-90-21.

• ПК Целерон-900 (128, 20 Гб, видео 32, монитор-15), за 14 тыс. руб Или модернизирую с доплатой. Торг. Тел.: 54-35-86.

• Оверлок пром. (3-ниточный, со столом); петельную машину "Бразер" (аналог, 25 кл.). Тел.: 55-79-26.

• Сотовый телефон "Эриксон Т-20" (в отл. сост., голосовой на[illegible] игры, калькулятор, будильник и др. БВК), за 5000 руб. Тел.: 54-38-47.

• Самурайские мечи, сувенирные. Тел.: 512-133.

• Сувенирный веер "Дракон", 1,5 метра. Тел.: 512-133.

• Пропановый баллон (50 л, пустой), за 600 руб.; настольную газовую 2-конф. плиту, за 500 руб.; обогреватель 1200 Вт (АЭМЗ), за 400 руб. Тел.: 512-632.

• Грунт по металлу, 100 л; проволоку обмедненную для газосварки (бухта). Обращаться: Майск-3, бокс №2, с 9 до 19 час.

• Кислород., газовый, ацетил. редукторы, новые – резак и газ. горелка; бронежилет. Майск-3, бокс №2, с 9 до 19 час.

• Фланцы ГОСТ 12821 (разные), по 100-150 руб.; отводы, по 80 и 100 руб. Тел.: 53-09-04.

• Наждак (220В, 200Вт, 1500 об./мин., упор, кожух, 1 круг), за 500 руб.; задвижки 30С15 нж диам. 150, Ру 40 – по 3000 руб.; вварные задвижки без маркировки, стальные, диам. .80, 2 шт., по 200 руб Тел.: 53-09-04.

• Вольтметр В7-22А, цифровой, за 100 руб.; прибор Ц4342, за 50 руб.; батарею чуг., 3-секц., узкая, за 120 руб. Тел.: 7-72-07.

• Плиты эл. жарозащитные, влагозащитные (120х80х20, 10 шт.); флягу краски (темно-коричн.); оконный двойной блок, новый; алюм. лестницы по 5 м, новые, 2 шт. Тел.: 52-63-91.

• 4-местную палатку, Чехия; 2-местную рез. лодку; сети; бредень; прорезин. костюм, сапоги, брюки; нерж. емкость под рыбу; японск. спиннинг, сапоги, брезентовый полог и др., за 10 тыс. руб. Тел.: 52-63-91.

• Мед. аппарат "Домашний доктор" "Витязь" ("Рикта", новый, от 150 заболеваний), за 13500 руб Тел.: 52-63-91.

02.01.2003-09.01.2003
"КАБРИОЛЕТ" 7-18-35

• Универсальный спорт. тренажер технологии "Кеттлер" (на все группы мышц), за 8000 руб. Тел.: 9-54-22, вечером.

• Лыжи пластик., 2 м, за 760 руб.; клюшку левую, за 130 руб.; санки, за 120 руб.; турник домашний, за 250 руб.; кровать панц. 1,5-спальн.(дер. планки), за 260 руб.; коляску (Польша) 1800 руб.; книги в школу (разные). Тел.: 53-59-00.

• Ракетки для настольного тенниса (Эстония), по 50 руб.; собачий намордник (заводской, из нерж. проволоки, на большую собаку)., за 100 руб. Тел.: 54-54-06.

• Соленые огурцы в трехлитровых банках (банки на обмен), по 55 руб. Тел.: 54-54-06.

• Шоковую палочку, 1600 руб. Тел.: 532-580, вечером.

• Нерж. электроды, утеплитель на УАЗ-452. Тел.: 532-580, вечером.

• Киоск (2х4 м, на вывоз, с реш., ставнями, теплый), за 7000 руб. Торг. Тел.: 52-66-09.

• Орг. стекло 115х135х18 и 145х130х18, по 1 шт. Тел.: 55-52-09, после 19 час.

• Оборудование для пр-ва майонеза, кетчупа (документы). Или меняю на а/м. Тел.: 55-43-95.

• Коньки муж., р. 33, 44. Тел.: 7-36-68.

• Спорт. комплекс: штанга 90 кг, турник (заводской,); стойки; лавка; блок; подставка под блины, за 2500 руб. Адрес: 84-25-22.

• Пульт к в/плейеру "Сони"; термос 3 л, с мет. колбой; штору дер. на окно, за 100 руб. Тел.: 4-98-06.

• Ванну с гидромассажем (1,85 м, новая); холодильник "ДЭУ" (большой, новый). Тел.: 7-16-00.

• Диски для компьютера, по 35-40 й диски (OEM), по 14 руб. Тел.: 52-73-86.

• Межкомн. дверь (2000х780, дер., остеклена, новая), за 1600 руб. Тел.: 52-66-10.

• Золотой браслет жен. (15,5 г); перстень с фианитами (9 камней, форма цветка, 4 г), по 300 руб. за 1 г. Тел.: 52-30-53, 595-291.

• Кинескоп 61ЛК5Ц-1. Тел.: 707-67.

• Холодильную витрину (выс. 1 м, от 0 до –5 градусов). Тел.: 55-78-26, вечером.

• Фигурные коньки, р. 34, за 300 руб. Тел.: 55-39-34.

• Гитару, б/у, за 300 руб. Тел.: 55-39-34.

• Сукно шинельное (офицерское, темно-синего цвета, 275х130 см), за 170 руб. Торг. Тел.: 9-87-30, после 19 час.

• Профнастил оцинк. 2500х800х1 мм; трос 10-16 мм; уголок на 100; заклепки; саморезы 25х5, 15х5 мм; переходы на трубы 100х50 мм. Тел.: 55-06-17, после 19 час.

• Лазерные диски с играми. Тел.: 9-19-10.

• К/камеру "Урал"; в/проектор "Волна-3м", мультфильмы. Тел.: 9-19-10.

• Банки стеклянные 3-литровые, по 15 руб. Тел.: 9-19-10.

• Олифу (50 л, в п/э бочке), за 600 руб. Тел.: 7-16-39.

• Сотовый телефон "Моторолу [illegible]" (SMS, Интернет, игры, будильник, вибровызов и др.), 2500 руб. Раб. тел.: 501-449, Леонид.

• Купюросчетную машину "Сигма". Тел.: 53-30-20.

• Комплект золотых украшений (серьги с англ. замком, перстень р. 18,5, с рубином, 583 пробы, вес 15,5 г, форма "лодочки"), за 3000 руб. Торг. Тел.: 4-45-05.

• Стеновые панели 1,2х6, 1,5х6. Тел.: 55-48-28, с 9 до 12 час.

• Аквариумы и компрессоры, недорого. Обращаться: 55-11-14.

• Эл. защитные автоматы АП-50 (разной мощности). Тел.: 7-53-34.

• Метелки березовые, по 10 руб. Тел.: 7-90-48.

• Мех нерпы; "финки". Тел.: 51-73-97.

• Автоматы АЕ-2046 50А, АЕ-2020, 10А; лампы ДРЛ-125 Вт; патроны для ламп Е-27; стартеры 220В, 80 для дневного освещения. Тел.: 7-13-22.

• Лыжные ботинки, р. 40, недорого. Тел.: 55-92-14.

• Кож. ботинки с коньками для мальчика, р. 39, недорого. Тел.: 55-92-14.

• Эл. водонагреватель на 5 л воды, недорого. Тел.: 55-92-14.

• Сварочный трансформатор на 220V; насос для перекачки ГЖ (БЦ-05-20У1.1, 220В, 410 Вт); заточный станок (2790 об./мин., 220/380В); ТВ стабилизатор напряжения ТСН-200, 220/127В; эл. чайник, новый. Все недорого. Адрес: 18 мр-н-5-138.

• Кегу "Иркутскпищепром", недорого. Тел.: 550-872.

• Лампу для наращивания ногтей. Тел.: 55-72-73.

• Двери межкомн., б/у, по 50-100 руб.; минидиван "Леон" (б/у, в хор. сост.), за 3500 руб. Тел.: 55-07-45.

• Торговое место (с оборудованием под полуфабрикаты). Тел.: 51-62-24, вечером.

• Аквариум на 30 л (со всем оборудованием и с рыбками). Тел.: 51-74-97.

• Задвижки ДУ-150 16 серии чуг., б/у. Тел.: 51-74-97.

• Картриджи для последующей заправки от струйного принтера "Эпсон S20" (использованные). Тел.: 51-74-97.

• Сотовый телефон "Моторола В-50" (б/у, маленький, раскладной, с кож. чехлом). Тел.: 532-021.

• Коньки хоккейные "Сальво", новые. Тел.: 55-35-12.

• Трубку 7ЛО55И, новая, за 50 руб. Торг. Тел.: 55-05-12.

• Газовый баллон пропан. 27 л, за 350 руб. Тел.: 7-53-18, после 18 час.

• Мет. лист (1,5, 540х1770, 400х900); уголок-самогиб 45х45; полосу 40х900; кровать (900х1900, б/у, 2 шт.); "Маяк-203" на з/ч. Тел.: 55-09-73.

• Фторопласт; эбонит; вентили диам. 40, Ру 25 атм. Тел.: 53-72-58.

• Ф/а "Полароид", новый, недорого. Тел.: 9-87-30, после 19 час.

• Барсетку-планшет муж. (кожа, с наплечным ремнем, коричневая), за 2500 руб. Торг. Тел.: 55-99-21.

• Дощечку обшивочную 70х10 см. Тел.: 9-19-84.

• Сотовый телефон "Филипс" (с зарядным устр-вом). Тел.: 55-18-10.

• Щитки, налокотники, за 400 руб.; коньки хоккейные "Ботас", р. 41. Все новое, за 1500 руб. Торг. Тел.: 56-17-16.

• Трубы диам. 108, 2 шт., по 4 м, за 70 руб. Тел.: 515-235.

• Керам. плитку. Тел.: 54-23-89.

• Бензопилу "Тайга" (новая, с докум.), за 3500 руб. Торг. Тел.: 56-46-46, аб. 6721.

• Провод АВВГ 3х2,5, бухта 175 м, по 6 руб. Тел.: 56-46-46, аб. 2871.

• Пром. швейную машинку кл. 23АМ (для шитья кожи, кирзы, брезента). Тел.: 7-91-77.

• Мех морской нерпы, финки. Тел.: 51-73-97.

• Лампы ДРЛ-125Вт; автоматы АЕ-10А, 50А, 80А; патроны ламповые Е-27; стартеры для ламп дневного освещения. Тел.: 7-13-22.

• Балки 4 и 12 м; стеновые панели; плиту ворот на гараж; перемычки; плиты перекрытия 1,4х3 м; ж/б кольца; дорожные плиты и др.. Тел.: 56-43-00, вечером.

• Гитару 6-струнную, недорого. Тел.: 53-32-81, адрес: 94-14-80.

• Аквариум 50 л (новый); аквариумных рыб (гурами мраморные). Тел.: 7-11-36.

• Лекарства: рефортан 1 фл. (200 мл); викрил №1 (2,5 м); марлю 30 м. Тел.: 55-64-03.

• Минвату. Тел.: 56-51-76.

• Антенну для службы такси; кровати 1-спальные, мет.; столы с лавками кух. Тел.: 7-28-18.

• Задвижки Д150; кровати мет., 1-спальные, антенну для работы такси. Тел.: 55-71-62.

• Помпу-фильтр для аквариума (новая, КНР, фабричная), за 280 руб.; настольный теннис (новый, КНР, 6 шаров), за 100 руб.; учебники: алгебра, 9 кл., за 40 руб.; русский яз., 5 кл., за 50 руб.; русс. яз., 9 кл., за 35 руб. Тел.: 555-171.

• Лыжи 190 см, палки, крепления, ботинки (р-р 39). Тел.: 55-37-43.

• Кровельное оцинкованное железо (3х1,3 м). Тел.: 55-40-01.

• Фильмоскоп детский (б/у), фотопринадлежности (новые), недорого. Гитару 6-струнную (синтетические струны) в футляре. Тел.: 52-81-03.

• Накладки для сосков "Контакт" (импорт., 2 шт., новые). Грудоотсос "Камера" импорт., с бутылочкой и ёршиком (б/у). Тел.: 52-81-03.

• Пластиковые лыжи 202 см, с палками (новые) + крепления. Деревянные лыжи 202 см, с креплением (б/у). Тел.: 52-81-03.

• Двери глухие (новые, 2 шт.), межкомнатные двери (б/у, 2 шт.), массив, арка, полная комплектация, цена 2,5-5 тыс. руб. Тел.: 54-67-76.

• Лыжи с ботинками (р-р 34), коньки (р-р 34, 37). Вещи подростковые на девочку, вещи жен. (р-р 44-48). Стоматологические щипцы (новые). Тел.: 51-57-93 с 20 до 21 час.

• Весы "Тюмень" с гирями. Картины. Счетчик. Детские игрушки. Свитера (б/у, в хор. сост., р-р 48-50). Раковину с подставкой "Тюльпан" (новая). Тел.: 51-57-93 с 20 до 21 час.

• Лезвия для фигурных коньков ИЖ-Тольятти (р-р 18-25), цена 80 руб. Тел.: 53-03-06.

• Лист алюминиевый толщиной 0,5 мм, р-р 80х105, цена 50 руб. Тел.: 530-306.

• Монеты 20 коп. 1909 г. вып., 5 коп., медь, 1779, 1869 гг. вып. Монеты СССР, 596 шт., разные. Тел.: 4-94-08.

• Коньки фигурные для девочки (р-р 17 и 21, одни Италия, другие Россия), недорого. Тел.: 3-45-18, спросить Анатолия.

• Промышленный сварочный аппарат (380V) + баллластник + сварочные кабели. Тел.: 53-42-09 вечером.

• Металл. разборную теплицу, 4х12 м. Тел.: 56-06-40.

• Срочно! Сотовый телефон "Эриксон", "Фора" с ангарским номером. Тел.: 59-67-83.

• Шприц-ручку "Nobo Pen 3" с запасными иглами и с инсулином. Тел.: 52-87-98.

• Торговое оборудование (б/у), эконом. панели (3 шт.), пластиковые подставки для обуви (40 шт.), зеркало напольное (50х150). Тел.: 54-34-63.

• Икону 19 века. Тел.: 51-32-38.

• Золотую цепь с крестом (вес 32, 39 гр., 583 пробы). Тел.: 8-22-557-152.

• Пропановый баллон 50 л (пустой) за 600 руб., 2-конф. настольную газовую плиту за 500 руб., трамвайку за 400 руб. Тел.: 51-26-32.

• Сотовый телефон "Philips Savvy", подключен "GSM Байкалвестком", за 3500 руб. Пейджер: 56-46-46 для аб. 2608.

• Печь в баню. Тел.: 3-15-17.

• Дверь металл. (б/у, с замком, для малогабаритки. Тел.: 53-34-47 после 19 час.

• Эл. записную книжку "Citizen" (многофункциональная, новая), недорого. Тел.: 52-36-66, пейджер: 56-46-46 для аб. 1586.

• Сотовый телефон "Моторола Т-180", в отл. сост., подключен "Байкалвестком", цена 2400 руб. Тел.: 52-36-66.

• Радиостанцию "Алан-48", стационарную антенну. Тел.: 52-36-66.

• Металл. подвесные монтажные люльки. Тел.: 53-07-96.

• Механическую пишущую машинку, цена 600 руб. Тел.: 52-72-47.

• Чертежную доску (новая), цена 300 руб. Тел.: 52-87-23.

• Лицензированный компьютерный диск английского (игра, самоконтроль, интересное времяпрепровождение, тестирование усвоения, возможность передать знания другому). Тел.: 53-03-18

• Плиты тротуарные (1,25х1,25, 6 шт.), уголок №63 – 24 м. Труба №39 – 20 м. Батарею чугунную (8-секционная, из трубы №70 1,5х0,6 м, 2 шт.), скорлупу асб-цемент. – 20 м. Тел.: 53-03-18.

• Сотовый телефон "Моторола", за 3100 руб. Тел.: 519-401.

• Одеяло-покрывало из аргентинской ламы, дорого. Тел.: 53-75-62, 52-21-14.

• Эл. двигатель (22 кВт, 1500 об./мин., новый). Тел.: 43-596.

• Офисное кресло для руководителя, кожаное, за 3000 руб. Тел.: 542-888.

• Компьютер Р-200ММХ (128 Мб РАМ 4,3 Гб, видео 16 Мб, рива ТНТ, звук, СД-РОМ, флоппи, монитор-15 "Сони", принтер, модем и др-р навороты), за 13500 руб. Тел.: 67-445, Валера, сот.: 890-256-95-074.

• Препарат по снижению веса (эффективен и полезен для здоровья). Тел.: 7-73-88, до 22 час., Ольга.

• Оборудование для кондитерского производства (кремовзбивалка, раскаточная машинка, тестомешалка, жарочный шкаф, холод. камера, посуда). Тел.: 51-10-25.

• Торговое оборудование (киоск, прилавки, кассовые аппараты, м/в печь, холодильник, испаритель для холод. камеры, 4 шт., разносы, шефлоты). Все в хор. сост. Тел.: 51-10-25.

• Электрогитару Jolana Diamant (Чехословакия, в отл. сост.), за 160-170 у. е. Торг. Пейджер: 501-094, аб. 205054, 8497.

• Вязальную машину "Тойота-586" (3-ниточная, с двумя каретками). Тел.: 52-50-56.

• Акриловое стекло (молочное) 2х2 м, за 2000 руб.; оргстекло 1,5х2 (толщ. 5 мм), за 2100 руб.; стеклоткань в рул. Тел.: 533-473.

• Компьютер 486, за 3000 руб.; Пентиум-1, за 4500 руб. Тел.: 533-473.

• Пром. сверлильный станок; кабель; тумбочку. Тел.: 533-473, 532-043.

• Двери межкомнатные; дверь входную дер. (б/у, в хор. сост.). Тел.: 54-70-45.

• Мобильный телефон "Сименс С35i" (кож. чехол, все навороты, "Байкалвестком", на счету 450 руб., гарантия, б/у 3 мес.), за 5000 руб. Тел.: 8-902-512-41-48.

• ИП "Панасоник 3DO (FZ-10)" (2 джойстика, 10 дисков), за 2700 руб. Тел.: 31-999.

• Оконный блок застекленный (б/у, 1300х1430, 2100х1430); двойную балк. дверь с блоком, б/у, недорого. Тел.: 54-10-08.

• Люстру 5-рожковую, новая, за 450 руб. Тел.: 56-89-02.

• Отопительную систему (радиаторы, белые, 20-секц., медные трубы, со всеми принадлежн.), за 18 тыс. руб. Тел.: 56-27-49.

• Учебник по менеджменту (Виханский О.С., Наумов А.И.), за 90 руб. Торг. Тел.: 6-73-88 (в субб., воскр.), раб.: 54-56-01, Роман.

• Дыхательный тренажер (не по методам Фролова, Бутейко, йога), за 300 руб. Тел.: 9-13-24.

• Горный велосипед (передние и задние амортизаторы, усиленные обода, регулируемая рама, в хор. сост., Польша) за 10 т. р. Торг. Тел.: 550-646.

• ПК-486 с принтером EPSON, недорого. Тел.: 52-79-34.

КУПЛЮ

• Рубероид. Тел.: 55-96-44.

• Вертикальный холодильный стеклянный шкаф. Тел.: 7-49-82.

• Лист металлический 2, 3 мм, уголок 25х50. Тел.: 59-82-04.

• Бензонасос от "Honda-Prilud" 88 г.вып., и поворотники. Тел.: 9-73-25 вечером.

• Струю кабарги, желчь медведя, рога изюбра, белку. Тел.: 54-13-39.

• Подшивку "Вестник ЗОЖ" за 2000-2001 г. Тел.: 4-888-4 вечером.

• Кап. гараж в а/к "Мотор-1", "Маяк", "Восход". Тел.: 4-92-63 вечером.

• Импортные ТВ (неисправные); съемную панель к а/м "Pioneer Ken 8250". Тел.: 51-20-15, в раб. время.

• Фотоаппараты, объективы, вспышки, фотопринадлежности. Недорого. Тел.: 51-34-09.

• Сотовый телефон GSM "Байкалвестком", можно без документов, без зарядки. Тел.: 55-03-85 вечером.

• Усилитель для колонок 100-200 Вт. Тел. в Ангарске. 52-46-11, в Усолье: 4-78-43.

• Дизельное топливо. Тел.: 509-525.

• Кузов "Т-Церес" 95 г. в. Тел.: 4-42-85.

• Комплектующие ПК. Тел.: 528-413.

• Дубленки и полушубки в аварийном сост., недорого. Тел.: 57-62-18, аб. 279 днем, 511-066 вечером.

• Подшипники не б/у и нержавые. Тел.: 55-78-48.

• Место под гараж или недостроенный гараж в черте города. Тел.: 56-16-48, раб.: 57-34-82.

• Кап. гараж в ГСК-4, напротив 8 или 6 "а" микрорайонов. Тел.: 51-85-98.

• Пудру алюминиевую. Тел.: 564-704, 527-252.

• Кап. гараж в ГСК-1, 3, "Сигнале", "Южном", можно недостроенный. Тел.: 51-50-93.

• Мягкий уголок. Тел.: 52-56-60.

• Срочно! Гараж в Майске. Тел.: 532-411.

• Сварочный полуавтомат 220В, в хор. сост. Пейджер: 56-46-46 для аб. 6491.

• И/п «Sony», P/S, и/п «Sega» Dreamcast. Импорт. TV, видеомагнитофон, радиотелефон дальнего действия. Джойстик 3ДО, СД 3ДО. Муз. центр. Тел.: 52-56-60.

• Раковину "Незабудка" на ножке, голубую, можно без раковины только одну ножку – белую. Тел.: 560-921.

• Коньки с ботинками, р-р 35. Тел.: 530-542.

• Гараж в черте города, можно недостроенный или коробку, недорого. Тел.: 53-72-67.

• Импорт. ТВ, можно неисправный или с разбитым кинескопом. Тел.: 7-35-73.

• Плиты перекрытия 6х1 м или 6х1,2 м. Тел.: 57-25-09 в раб. время.

• Двигатель от мотоцикла «ИЖ-Планета» на запчасти, недорого. Тел.: 53-04-36.

• Фляги 25-литровые, полистирол вспенивающийся. Тел.: 40-400, пейджер: 56-46-46, для аб. 1937.

• Эл. счетчик на 380 вольт, 20А. Тел.: 54-52-01.

• 4 табуретки для кухни из дерева, некрашеные, покрытые лаком под дерево, новые, недорого. Тел.: 7-90-21.

• Кап. гараж в а/к «Привокзальный»-1, 2, 3, 4. Столовое серебро, статуэтки из чугуна, фарфора, бронзы (лошадей, собак, животных). Варианты. Полушубок норковый, р-р 46, под леопарда. Тел.: 524-416.

• Детскую кроватку, стол-стул, коляску «зима» или «зима-лето», в любом сост., недорого. Тел.: 51-22-76.

• Сотовый тел., б/у, подключенный, не дороже 1700 руб. Пейджер: 56-46-46, для аб. 1586.

• Недостроенный гараж или место под гараж. Тел.: 56-23-46.

• А/м ВАЗ-21093-99 96-99 гг. вып. Пейджер: 501-094, для аб. 7666.

• Шапку женскую из норки, цвет голубой, р-р 57-58, цена не дороже 1000 руб. (ушанки и шляпы не предлагать). Адрес: 18 м/р-н, 10-94, до 18 час.

• Горнолыжные лыжи с ботинками, р-р 38, горнолыжный костюм. Тел.: 54-08-23.

• Импортный или отечественный ТВ неисправный, ламповый и ч/б не предлагать. В/магнитофон. Тел.: 72-246.

• Авторезину для а/м КамАЗ, 260х508. Тел.: 52-71-00 после 20 час.

• Большую клетку для птиц или вольер, б/у, недорого. Тел.: 4-31-42.

• Пульт д/у от ТВ «SUPRA-STV-2024». Тел.: 56-50-17.

• Документы на а/м ГАЗ-53, место под гараж. Адрес поср.: 92-4-52.

• Неисправный импортный ТВ, можно с разбитым кинескопом. Тел.: 51-65-29.

• Дом на оз. Байкал, п.Выдрино. Тел.: 51-60-93, 79-337, или в п.Выдрино: ул. Трактовая-57.

• Симм-карту к сотовому телефону. Тел.: 54-35-86.

• Линолеум б/у, в хор. сост., недорого. Тел.: 7-22-63.

• Дверные ручки к а/м «Ниссан-Прерия» 92 г. вып. Тел.: 3-41-29.

• Тент на а/м «Газель», новый или б/у, в хор. сост. Тел.: 52-67-44.

• Дом в п.Байкальск. Тел.: 53-24-50, вечером.

• Дачу за ДК «Современник». Тел.: 7-12-98.

• Лестницу-стремянку алюминиевую, 2,7 м. Тел.: 4-82-55.

• А/м УАЗ-3303-2206 в хор. сост., 96-98 гг. вып. Тел.: 55-12-89 после 19 час.

• Кислородный, ацетиленовый баллоны. Тел.: 51-20-60.

• Две газовые горелки на 2-конф. газовую плиту старого образца, для дачи. Тел.: 54-54-06.

• Половое покрытие (типа войлока, б/у), сукно шинельное, недорого. Тел.: 54-67-93.

• Участок в черте города, недорого. Тел.: 53-25-80.

• Линолеум, можно б/у, 10 кв. м, недорого. Монитор 14х15. Тел.: 52-33-32.

• Легковой а/м, можно неисправный. Двигатель 2L (Хайс), можно без документов. Тел.: 52-79-79.

• Разборную металлическую или пластиковую лодку (не более 2 м), под мотор. Тел.: 53-42-24.

• Детскую коляску в любом сост. Кап. гараж недостроенный, в м/р-нах. Тел.: 516-750.

• Детскую коляску в любом сост. Тел.: 741-78.

• Фигурные коньки, р-р 40-41 за 150 руб. Пластиковые лыжи 1,80 см и более, лыжные ботинки р-р 41-42, все б/у, в хорошем сост., недорого. Тел.: 56-99-11.

• Мех, шапки из меха сурка. Тел.: 55-54-54.

• Гараж в ГСК-1. Тел.: 59-82-61.

• А/м-ВАЗ, можно аварийный, недорого, Тел.: 554-654.

• Импорт. бензопилу, недорого. Тел.: 532-021.

• А/м ИЖ-2715 «шиньон». Тел.: 53-01-01, спросить Веру Андреевну.

• Кожу пластами (овчину). Тел.: 55-95-68.

• Импортный ТВ, б/у, недорого, Тел.: 59-82-61.

• Электронные лампы для ТВ, 6П45С, 1С21П, форму для изготовления пельменей. Тел.: 51-10-80.

• Пистолет скобозабивной, воздушный, Тел.: 517-005.

• Ручную швейную машинку, б/у, в хор. сост., недорого, Тел.: 56-93-24.

• 3-комн. кв-ру «хрущевку» в 12, 13, 15, 6, 8 м/р-нах. Тел.: 55-34-19, с 18 до 21 час., спросить Людмилу Геннадьевну.

• 2-комн. кв-ру, кроме 1 этажа, в любом сост. Тел.: 7-57-72 вечером.

• Стиральную машину типа «Урал» в раб. сост. (для пожилой женщины) в пределах 300-350 руб., типа «Малютки» не предлагать. Тел.: 4-45-05.

• 1-комн. кв-ру. в м/р-нах, кроме 1 этажа. Тел.: 51-81-30, 51-60-56, 7-95-15.

• Стиральную машину типа «Ока», «Белка», но не «Малютка» или «Фея», для пожилой женщины в пределах 300 руб. Тел.: 4-45-05.

• Место под строительство кап. гаража. Тел.: 55-26-26, вечером.

• Небольшой сейф для д/у, недорого. Тел.: 51-66-26.

• Стволы и вентили для пожарных рукавов, недорого. Тел.: 51-66-26.

• Металл. большой гараж для грузовой а/м. Тел.: 53-83-84.

• Детскую коляску, стул-стол в любом сост., недорого. Тел.: 724-05.

• Коляску «зима-лето» недорого. Тел.: 7-34-80.

• Гири 32 кг. Тел.: 56-03-94.

• Банки стеклянные 2-литровые. Тел.: 9-19-10.

• Фторопласт, нерж. электроды, баббит. Тел.: 7-20-10.

• Кузов на а/м «Москвич-412» в хор. сост., недорого. Тел.: 56-51-72 после 18 час.

• Сухое молоко, крупы и прочие продукты, можно подмокшие, некачественные, для животных. Тел.: 54-04-05.

• Учебник физики (9 кл., Кикоин). Тел.: 7-47-01.

• Эл. дрель, недорого. Тел.: 51-89-82.

• Коляску «зима-лето». Тел.: 9-79-69.

• Строительно-монтажный вагончик. Тел.: 538-314.

• Болты 8х120, 8х150, 8х130, 10х120, 10х130, 10х150; ДВП, дрель, дерево-штакетник 25х60, брусок 40х50, 50х50. Тел.: 55-08-30.

• Двери для а/м «Волга», кроме ГАЗ-21, негнилые и небитые, можно без стекол. Тел. раб.: 52-63-26 в раб. дни до 16 час., спросить Татьяну.

• 1-комн. кв-ру в м/р-нах, или обменяю комнату 17 кв. м на 2 хозяина + доплата на 1-комн. кв-ру в м/р-нах. Адрес: 9 м/р-н, 21-51.

• Замшу белую, кожу цветную; кожаные плащи, куртки, негодные к носке; пейзажи, яшму, агат и др. камни. Тел.: 52-62-38.

• Штангу 6 р/кг; блины 2 р/кг; ось 7 р/кг; крепления к штанге 10 р/кг, в любом сост. Рюкзак турист. 50-200 р.; палатку 200-500 р.; лыжи пластиковые, недорого; эл. дрель 150-200 р. Цены договорные. Тел.: 53-59-00.

РАЗНОЕ

• Выполняю вузовские контрольные и практические работы по русскому языку и культуре речи, по логике, по философии. Репетиторство по русскому языку. Тел.: 55-35-17.

• Реставрация черно-белых фотографий, изготовление открыток, календарей с вашей фотографией, набор текстов (от 5 руб./страница), распечатка текстов, сканирование текстов, фотографий, запись на CD-диски, рефераты для школьников и студентов. Тел.: 4-34-01 вечером. Пейджер: 56-46-46, аб. 1607.

• Набор и распечатка текстов, сканирование, чертежи в Autocad. Возможны ваши варианты. Тел.: 52-31-35.

• Набор и распечатка текстов, таблиц, сканирование, поиск рефератов и курсовых, запись на CD. Недорого. Тел.: 55-74-12.

• Пошив, ремонт, реставрация шапок, шуб, воротников из материала заказчика (мех, кожа). Тел.: 53-78-81.

• Бухгалтер (стаж работы 5 лет) составляет бухгалтерские годовые отчеты. Тел.: 999-331.

• Выполняю дипломные и курсовые работы на ПК по психологии, педагогике, экономическим и юридическим дисциплинам. Тел.: 4-46-56 вечером.

• Переводы с/на английского языка, контрольные очникам и заочникам, сочинения, репетиторство. Тел.: 7-66-49.

• Если у вас нет желания, терпения, времени заняться с ребенком обучением грамоте, звоните по тел.: 552-321.

• Английский. Переводы. Контрольные. Быстро. Недорого. Тел.: 52-51-48 (пятница, суббота, воскресенье).

• За короткий срок по спец. методике опытный педагог научит читать или повысит технику чтения. Репетиторство начальных классов. Обучаю с 4 лет и старше. Тел.: 7-22-46.

• Курсовые, рефераты по юридическим и гуманитарным дисциплинам, выполнение на компьютере, а также набор и распечатка текстов. Быстро и качественно. Тел.: 54-11-15.

• Набор и распечатка текстов на ПК. Тел.: 55-82-87.

• Педагог с в/о. За 1 месяц научу читать, повышу скорость, технику чтения. Подготовлю к школе. Развиваю логику, речь, память. Репетиторство начальных классов. Занимаюсь с детьми от 4 лет и старше. Тел.: 3-64-42.

• Милые дамы и кавалеры, шью для вас пиджаки, юбки, брюки, рубашки, платья и т. д. Тел.: 51-48-47 с 10 до 22 ч.

• Набор и распечатка текстов. Рефераты, контрольные, курсовые, дипломные работы. Поиск по темам работ в Интернете. Тел.: 7-47-43.

• Математика (6–11 кл.). Высшая математика, репетиторство, курсовые. Тел.: 51-83-58.

• За 1 месяц научу читать или повышу скорость чтения в 2 раза. Принимаю детей от 3 до 14 лет. Тел.: 55-53-51.

• Инъекции у вас на дому (в/м, п/к, в/в, капельницы), снятие алкогольной интоксикации. Стаж, диплом имеются. Тел.: 51-22-76, 7-93-90.

• Медицинская сестра со стажем возьмется ухаживать за больным человеком или нуждающимся в уходе и присмотре. Оплата по договоренности. Тел.: 512-276, 7-93-90.

• Английский язык, репетиторство. Легко, доступно, интересно. Тел.: 52-78-12, Оксану.

• Шью дешево на дому. Шью постельное белье. Тел.: 55-98-56.

• Репетиторство по математике и физике (5–11 кл.), подготовка в вуз, техникум, решение контрольных работ. Тел. дисп.: 56-19-42.

• Математика. Репетиторство, контрольные работы. Качество гарантирую. Недорого. Тел.: 55-30-82.

• Преподаватель вуза предлагает репетиторство по английскому языку, выполняет контрольные работы и переводы. Тел.: 7-96-81.

• Предлагаю услуги медсестры со стажем на дому. Инъекции, капельницы. Тел.: 51-65-82 после 17 ч.

• Готовлю на актерское отделение в театральные вузы. Исправляю дефекты речи. Тел.: 55-18-10.

• Репетиторство по английскому (интервью, грамматика, разговорный). Для школьников 90 мин./70 руб. (1 час./55 руб.). Тел.: 56-46-46, аб. 6881.

• Шью, перешиваю старые модели шляп на новые модели: "скорлупка", "тюльпан", "патиссон" и т. д., ушанки ("зайцы"). Тел.: 55-61-63.

• Уроки, домашние задания, контрольные, переводы с/на английский, помощь в изучении языка. Набор текстов на ПК. Быстро, качественно, недорого. Тел.: 51-00-71, 4-62-79.

• Инъекции любой сложности, капельницы, похмельный синдром под контролем врача. Тел.: 55-49-03.

• Диссертации, курсовые, дипломы, рефераты, контрольные. Не Интернет. Быстро и качественно. Тел.: 550-187 после 20 ч.

• Пошив дамской одежды. Короткие сроки. Возможен выезд на дом. Тел.: 51-09-83, 55-31-38.

• Сопромат, химия. Решение задач. Тел.: 55-97-31, Александр.

• Решение контрольных работ по высшей математике. Репетиторство. Быстро, качественно. Тел.: 7-51-00.

• Возьмусь водиться с ребенком от 3 лет и старше. Образ. педаг. Тел. поср.: 56-17-63.

• Ремонт шуб, покрытие мужских курток. С кожей и дубленками не работаю. Цены умеренные. Опыт, короткие сроки. Тел.: 56-93-24.

• Помогу с подготовкой по математике для поступления в ИГЭА (сама учусь на бюджетном отделении). Оставьте свой контактный телефон на пейджере: 56-46-45, аб. 6187. Я вам обязательно перезвоню.

• Контрольные по высшей математике. Тел.: 7-35-03, 54-66-87.

• Шью кожаные юбки, жилеты, сарафаны, куртки, детские куртки и др. из б/у и новой кожи. Качественно. Тел.: 55-95-68.

• Для учащихся и студентов большой выбор сочинений, рефератов, курсовых и дипломов по всем предметам. Тел.: 51-74-97.

"MEGAPEN+"

Пластиковые окна и двери

Гарантия качества. Изготовление в течение 2-3 дней.

Тел.: 508-121, с 9 до 18 ч., в субботу с 10 до 14 ч.

Адрес: ул. Жаднова, 2 (здание фирмы "ТАИС")

• Быстро и недорого наберем, отсканируем и распечатаем любой текст. Настройка и диагностика компьютера. Тел.: 51-74-97.

• Курсовые, дипломы, контрольные по экономическим дисциплинам. Тел.: 9-74-08 с 9 до 13 ч.

• Репетиторство по русскому языку (5–11 кл.), подготовка в вуз, техникум. Тел.: 54-65-58.

• Набор и распечатка текстов. Курсовые работы, рефераты. Быстро. Качественно. Тел.: 51-98-67.

• Набор и распечатка текстов. Запись и продажа компакт-дисков. Сканирование. Настройка и ремонт компьютера, установка программ. Постоянным клиентам скидка. Тел.: 52-73-86.

• Услуги няни. Обр.: 61-2-2.

• Набор и распечатка текстов. Поиск информации в Интернете. Тел.: 51-48-46, Ефима.

• Репетиторство, контрольные работы по истории России. Тел.: 55-86-78.

• Русский язык. Готовлю в вуз, репетирую. Обязательно научу правильно писать. Тел.: 52-57-51.

• Пишу стихотворные поздравления. Тел.: 51-10-42.

• Няня. Дети ясельного возраста (с 5 мес. до 3 лет, мед. образ., опыт). Тел.: 55-66-56.

• Набор и распечатка текстов на ПК. Поиск любой информации в Интернете. Услуги эл. почты. Тел.: 55-34-50 после 17 ч.

• Химия. Физика. Физхимия. Органич. химия. Подготовка в вуз, ЮКОС-класс. Репетиторство (8–11 кл.). Контрольные и лабораторные работы студентов и школьников. Математика (5-9 кл.). Тел.: 52-71-71.

• Инженерная графика (черчение, начертательная геометрия), курсовые по деталям машин. Тел.: 506-875.

• Черчение, начертательная геометрия, курсовые по деталям машин. Тел.: 50-68-75.

• Пошив и ремонт кожи, дубленок. Перетяжка сидений автомобилей. Тел.: 51-31-48, 59-72-99.

• Пошив и ремонт кожи, дубленок, б/у изделий. Пошив из солдатских полушубков курток "пилот". Тел.: 4-87-69.

• Выполняем чертежи по начертательной геометрии, инженерной графике. Физика, решение задач, контрольных, консультирование. Тел.: 55-49-27.

• Индивидуальный пошив одежды. Вечерние платья любой сложности. Реставрация изделий из кожи. Качественно. Тел.: 7-59-67, Ирину.

• Медсестра со стажем предлагает услуги няни, инъекции на дому. Тел.: 53-23-87.

• Чертежи и схемы любой сложности в Autocad. Тел.: 55-35-90.

• Математика. Контрольные работы. Дешево, быстро. Тел.: 51-81-27.

• Пошив женской одежды. Короткие сроки. Тел.: 55-84-69 после 18 ч., Светлану.

• Программирование (базы данных и т. д.) на любом языке, поиск информации в Интернете, чертежные работы. Тел.: 51-14-80.

МЕБЕЛЬ от производителя

Диваны от 2600
Мягкие уголки от 4950
Обеденные группы 3900
Шкафы-купе от 5000
Стенки, спальни, детские, кухни любой комплектации
Стулья металлокаркасные от 180

Всем клиентам с 15 декабря - НОВОГОДНЯЯ СКИДКА 5%!

Кредит 3 месяца. Бесплатная доставка.

Магазин «Золушка», 73 кв-л, д.1, ост. «Швейная фабрика». Тел.: 52-32-05.

• Вниманию студентов и школьников! Предлагаем качественные услуги по выполнению курсовых, дипломных работ, а также сканирование и распечатка текстов. Тел.: 55-03-68.

• Немецкий язык. Выполним любую работу. Гарантия, качество. Тел.: 55-08-80.

• Выполняю курсовые и дипломные работы на ПК по психологии, истории, философии, юридическим и экономическим дисциплинам, отчеты по практике. Тел.: 4-46-56 вечером.

• Любые виды работ на компьютере, сканирование, распечатка (лазер, принтер). Готовые курсовые и рефераты по всем предметам. Интернет и электронная почта. Все быстро и недорого. Тел.: 556-999.

• Химия. Контрольные, лабораторные работы для студентов. Репетиторство по химии, 8–11 кл. Тел.: 7-00-75.

• Недорого и в срок выполняю контрольные работы по высшей математике. Репетиторство. Опыт. Тел.: 7-71-90.

• Дипломные, курсовые, рефераты, печатные работы (набор, оформление, сканирование, распечатка). Быстро и качественно. Тел.: 55-31-25.

• Вяжу трикотажные изделия на швейцарском оборудовании (пальто, платья и т. д.) из своей пряжи. Высокое качество, недорого. Тел.: 56-91-52.

• Модельер женской одежды. Высокая технология – ваша гарантия успеха. Каталоги Европы, США в огромном количестве. Самое время помечтать, какой быть в Новом году! Желаю удачи. Тел.: 54-06-28.

• Даю уроки по пошиву дамской одежды. От вас: желание, усидчивость, наличие швейной машинки. Тел.: 54-06-28.

• Репетиторство по математике. Тел.: 56-51-96.

• Даю уроки английского языка недорого. Тел.: 53-85-73.

• Выполню контрольные работы по математике для студентов. Тел.: 3-67-56.

• Шью детскую одежду, вяжу, реставрирую. Тел.: 56-89-02 после 17 ч.

• Ищу высокооплачиваемую работу (мужчина, 27 лет, в/о эконом., опыт работы более 3 лет, знание 1С:Торговля, работаю). Сетевой маркетинг, распространение не предлагать. Тел.: 6-73-88, Романа.

• Водитель-профессионал с личным а/м универсалом ищет работу на неполный рабочий день. Тел.: 51-53-60.

• Ищу работу бухгалтера по совместительству. Опыт работы, ПК, 1С, работаю на дому. Тел.: 56-29-68 после 18 ч.

• Ищу работу бухгалтера по совместительству. Работаю на дому, опыт работы, ПК, 1С. Тел.: 51-32-57 после 18 ч.

• Ищу работу диспетчера на дому. Тел.: 56-48-13, в течение дня до 19 ч.

• Порядочная девушка (24 года, образ. медицинское) ищет любую работу на дому. Пейджер: 56-46-46, аб. 1971.

• Набор и распечатка текстов на компьютере. Тел.: 535-262 вечером.

• Ищу работу водителя кат. "В". Имею диплом автослесаря 4 разряда. Пейджер: 56-46-46, аб. 97199.

• Ищу работу диспетчера на домашнем телефоне или другую работу на дому. Досуг не предлагать. Тел.: 3-45-18, Анатолия.

• Ищу работу в любое время, кроме выходных. Распространение, сетевой маркетинг не предлагать. Рассмотрю все варианты. Тел.: 7-61-89.

• Студент ищет работу (программист вуза). Тел.: 51-66-25, Артем.

• Серьезная ответственная девушка срочно ищет работу по ремонту квартир. Умею делать почти все. Тел. поср.: 52-38-54, Юля.

• Ищу работу автокрановщика (без стажа, после армии). Тел.: 55-42-11.

• Ищу работу диспетчера на домашнем телефоне. Тел.: 556-127.

• Ищу работу технички на неполный рабочий день. Тел.: 56-98-16.

• Ищу работу диспетчера на домашнем телефоне. Тел.: 56-98-16.

• Водитель, имеющий автобус, 22 места, ищет работу по доставке работников на предприятие, по заказу. Оплата невысокая. Тел.: 7-50-98.

• Ищу работу диспетчера на дому. Ремонт квартир. Тел.: 7-67-43.

• Ищу работу бухгалтера на дому. Стаж 10 лет, самостоятельный баланс. Окажу помощь в написании контрольных работ по бух. учету. Тел.: 55-64-03.

• Ищу работу диспетчера на домашнем телефоне. Опыт, аккуратна, исполнительна, общительна. Тел.: 556-403.

• Водитель с личным а/м ВАЗ-2101 ищет работу на неполный рабочий день. Тел.: 56-48-79, Володю.

• Ищу работу, связанную с концертами, есть голос. Умею многое. Или любую работу, какую предложите. Рассмотрю все варианты. О себе: возраст 17 лет. Тел.: 3-71-79, спросить Андрея.

• Ищу работу грузчика или разнорабочего, заработок по договору. Срочно нужны деньги. Тел.: 3-71-79, Андрея.

• Ищу работу главного бухгалтера (30 лет, в/о ИГЭА, Опты работы 8 лет, знание ПК: 1С, БЭСТ и др.). Тел.: 52-65-17.

• Ищу работу на личном м/а "Тойота" б/п. Пассажирское такси не предлагать. Тел.: 55-35-66.

• Ищу надомную работу (женщина, 27 лет, в/о), кроме сетевого маркетинга. Тел.: 56-16-56.

• Молодой человек ищет работу водителя кат. "В", "С". Тел.: 54-59-32, 51-42-89.

• Ищу работу бухгалтера по совместительству. Тел.: 53-56-22 вечером.

• Ищу работу диспетчера на домашнем телефоне. Досуг не предлагать. Тел.: 550-266.

• Ищу работу парикмахера или ученицы парикмахера (свидетельство, мед. книжка). Ваши условия, оставьте свои координаты. Тел. поср.: 7-86-58.

С наступающим 2003 годом

Изготовление и установка

евроОКОН и ДВЕРЕЙ

дерево, пластик

НОВОГОДНЯЯ СКИДКА 5%

ООО "Док-Сервис"

Тел.: 53-08-95, 3-56-72

• Ищу работу плотника в вечернее и выходное время (отделка квартир, полы, двери). Тел.: 7-91-40.

• Девушка (23 года) срочно ищет работу. Рассмотрю все варианты. Интим и сетевой маркетинг не предлагать. Тел.: 53-08-36.

• Водитель с автобусом 25 мест ищет работу по заявкам. Лицензия и прочие документы имеются. Тел.: 53-56-81, Володя.

• Ищу работу продавца промтоваров. Санкнижка и опыт работы есть. Тел.: 56-10-97.

• Ищу работу парикмахера. Интим не предлагать. Тел.: 55-84-01, Марина.

• Сдам капгараж в "Привокзальном"-4. Тел. поср.: 3-72-23 вечером.

• Сдам в аренду 2-комн. кв-ру в 15 мр-не (3 эт., тел., балкон, ж/д, мебель) на длительное время, с оплатой 2500 р. в месяц, вперед за полгода. Тел.: 56-07-55.

• Сдаются в аренду седельный полуприцеп-лесовоз, КамАЗ, "Урал". Обр.: 9-17-83.

Требуются:

мастера маникюра, педикюра, высококлассный парикмахер

Тел.: 54-88-37 с 15 до 19 ч., 54-74-9[illegible]

• Сдам 2-комн. квартиру в 84 квартале. Оплата поквартально. Тел.: 56-45-87.

• Сдам 1-комн. квартиру (89 кв-л, 2 эт., ж/д). Оплата за полгода. Тел.: 3-64-42.

• Сдаем в аренду гараж в ГСК "Южное" (металл. ворота, неотапливаемый, высота ворот 2 м) – 2 т. р. Оплата за 3 месяца вперед. Тел.: 54-61-75.

• Сдам комнату на 2 хоз. (1 эт., в 23 кв-ле, рынок). Тел.: 55-97-08.

• Сдаю теплый гараж в "Сигнале". Тел.: 56-20-62. Пейджер дисп.: 56-46-46, аб. 5479.

• Сдаю гараж в а/к "Сигнал" (17 м/н). Оплата поквартально, в месяц 750 р. Тел.: 51-42-41.

• Сдам 1-комн. квартиру в 4-м поселке (благоустр., ж/д, реш., огород) на длительный срок. Оплата 1 т. р. в месяц. Тел.: 7-90-48.

• Сдам в аренду гараж возле 8-й автобазы. Тел.: 9-70-31.

• Сдам в аренду капгараж возле онкологии, ост. транспорта "Горгаз". Тел.: 7-94-02, с 18 до 20 ч.

• Сдам комнату на подселении на длительный срок. Оплата вперед за полгода. Адреса: 30 кв-л-6-1 или 61-6-9.

• Сдам в аренду или продам капгараж с подвалом, без тепла, под грузовой а/м на станции Суховская. Тел.: 53-42-24.

• Сдам в аренду комнату в центр[illegible]. Возможна временная прод[illegible]. Тел.: 52-66-09.

• Сдам 1-комн. квартиру в 206 квартале. Оплата 2 т. р. поквартально. Адрес: 206-2-29, суббота, с 15 ч.

• Сниму 1-комн. квартиру, желат. с телефоном. Оплата ежемесячно – 1 т. р. Тел.: 55-42-38, Надю.

• Сниму 1-комн. квартиру в 17, 18, 29 мр-нах на длительный срок. Оплата ежемесячно. Тел.: 7-37-88, 51-54-91.

• Срочно сниму 2-комн. кв-ру в квартале с телефоном, без мебели, желательно в старых кварталах. Оплата ежемесячно. Тел.: 56-46-46, аб. 4989.

• Сниму квартиру в Цемпоселке или Шеститысячнике. Недорого. Оплата ежемесячно. Тел.: 56-13-49. Наталью.

• Сниму 1-комн. квартиру с телефоном в районе швейной фабрики, стадиона "Ангара". Тел. поср.: 56-04-84.

• Снимем 1-комн. квартиру на длительный срок с помесячной оплатой. Тел.: 53-51-75 с 20 до 22 ч.

• Возьму в аренду гараж в ГСК-1, ГСК-2 на длительный срок. Тел.: 51-89-82.

• Срочно сниму 1-, 2-комн. кв-ру с телефоном в 6 "А", 6, 8, 9 мр-нах на год и более. Своевременную оплату, желательно помесячно или поквартально, а также чистоту и порядок гарантирую. Раб. тел.: 51-72-87 с 11 до 18 ч., кроме воскресенья, спросить Настю.

• Порядочный парень снимет [illegible] комн. квартиру, желательно с ежемесячной или поквартальной оплатой. Раб. тел.: 52-72-51 после 20 ч., Сергей.

• Сниму гараж. Оплата ежемесячно. Тел.: 51-59-85.

• Сниму квартиру с телефоном. Тел.: 55-61-27.

• Сниму комнату или 1-комн. квартиру в 8–13 мр-нах, недорого. Оплата по договору. Агентствам не беспокоить. Тел.: 57-36-43, 57-42-49 с 17 ч.

• Семья снимет 1- или 2-комн. квартиру на год и более. Оплата ежемесячно. Тел.: 3-67-63 после 20 ч.

• Срочно сниму теплый гараж. Тел.: 52-30-53, 595-291.

• Сниму 1-комн. квартиру в мр-нах. Тел.: 52-87-71 вечером.

• Семья из 4 человек снимет 2-комн. квартиру с телефоном в 15, 17, 18, 19 мр-нах на длительный срок. Тел.: 55-32-34 после 20 ч.

• Срочно снимем квартиру недорого. Оплата ежемесячно. Тел.: 54-10-97.

• Срочно сниму 1-, 2-комн. квартиру в 72, 82, 88, 81, 80, 89, 73, 74 кварталах. Оплата за полгода вперед. Тел.: 52-63-12.

• Семья снимет 1-комн. кв-ру или дом в Китое на длительный срок. Оплата ежемесячно. Раб. тел.: 51-36-11, Юлю.

• Сниму капгараж в районе 84 квартала, 9, 10, 6 "А", 12 мр-нов. Тел.: 7-32-36, 59-73-90.

• Семья снимет 2-, 3-комн. квартиру в 80, 89, 106 кварталах. Тел.: 52-58-46.

• Отдадим в хорошие руки щенков маленькой дворняжки. Тел.: 9-53-47.

• Очаровательные, очень красивые пушистые котики и кошечки (большой выбор) с нетерпением ждут встречи новогодних праздников с хорошими хозяевами. Тел.: 53-07-43 вечером, иногда днем, Кошкина Лена.

• В сентябре в районе 182 квартала потерялась сиамская кошка (палевая, 3 года). Просим вернуть за вознаграждение. Тел.: 54-53-57.

• Отдадим в добрые руки славного ко[illegible] (родилась 7 ноября, трехцв[illegible] девочка). Тел.: 4-33-28.

• Молодой красивый боксер ищет подругу для вязки. Тел.: 51-47-19.

• Отдам очаровательных щенков дворняжки в добрые руки. Тел.: 54-30-41.

• 14 декабря в парке строителей потерялась собака (стаффтерьер, девочка, 8 мес., рыжая, в строгом ошейнике, на поводке). Просим вернуть за вознаграждение. Тел.: 3-12-21 после 18 ч.

• Найден пес (карликовый пудель, черный) вечером 13 декабря возле супермаркета "Виктория". Тел.: 55-35-17.

• Потерялась собака (рыжая с черной спиной, широкий поводок, кобелек). Адрес: 80-10-39.

• В 7 мр-не найдена собака породы доберман, девочка, с ошейником. Тел.: 56-01-69.

• Возьму пекинеса, или куплю недорого. Тел.: 51-99-38 после 17 ч.

• Отдам красивого воспитанного котенка в хорошие руки (2 мес., девочка). Тел.: 51-99-38.

• Отдадим в надежные руки милых и очаровательных котят. Раб. тел.: 56-04-08.

• Отдам в хорошие руки очаровательных игривых котят (два черных котика и две девочки – полосатая и трехцветная, к туалету приучены, 2 мес.). Тел.: 9-52-29.

• Дети любят животных. Сделайте для своего ребенка хороший подарок к празднику – подарите котенка. [illegible]бенка это большая радость. [illegible]-74-56.

• Отдам в добрые руки кошечку, окрас черный, пушистая. Тел.: 55-87-78.

• Отдам в добрые руки очаровательных котят. Тел.: 51-09-38.

• Отдам котенка в добрые руки (девочка, ест все, к туалету приучена, красивая). Тел.: 56-95-86.

• В середине октября в 15–15 "А" мр-нах потерялся бело-рыжий кот (возраст 4 года). Позвоните, пожалуйста. Тел.: 55-57-46.

• 7 декабря потерялась черная такса (сука, 1 год, на шее вихор). Пожалуйста, верните за вознаграждение. Тел.: 52-41-81.

• Двухмесячные котята (умницы, приучены к туалету, девочка серенькая, два мальчика – красавчик-"аристократ" и шалун-черныш) ждут добрых, любящих, надежных хозяев. Тел.: 7-29-65.

• Отдам в хорошие руки щенков дворняжки от крупных родителей. Тел.: 52-67-98, 51-98-25.

• Отдам красивых котят в хорошие руки. Адрес: 9 м/н-25/25"А"-142.

• Отдадим котят (1 мес., девочки). Тел.: 4-56-37.

• Отдам в заботливые руки очаровательных котят (кушают все, приучены к туалету). Тел.: 510-223.

• Отдам в добрые руки симпатичных и умных котят. Тел.: 53-07-43.

• Кто потерял белую кошечку в районе 94 квартала, позвоните по тел.: 53-07-43.

• Отдадим в добрые руки щенка [illegible]сь, гладкошерстный, мальчик). Тел.: 53-37-32.

• Отдадим в добрые руки двух кошечек (дымчатая с белой грудкой и трехцветная, к туалету приучены). Тел.: 52-66-31.

• Утерянный паспорт на имя Горбунова П.Е. прошу вернуть за вознаграждение. Тел.: 7-00-59.

• Утерянные документы на имя Дмитриева Петра Антоновича прошу вернуть по адресу: 15 "А" м/н, дом. 36 "В", кв. 3.

• Пенсионное удостоверение на имя Бричагина Александра Михайловича №23596 П считать недействительным.

• Регистрационное свидетельство ЧП №25811 на имя Востриковой Анны Васильевны считать недействительным.

• Прошу вернуть паспорт на имя Толстопятовой Юлии Петровны. Тел.: 51-40-76.

• Паспорт серии 25 00 №328993, выданный отделом милиции №2 г. Ангарска 03.11.2000 г. на имя Толстопятовой Юлии Петровны, считать недействительным.

• Зачетную книжку на имя Карпенко Ивана Сергеевича считать недействительной.

• Студенческий билет на имя Карпенко Ивана Сергеевича считать недействительным.

• Свидетельство №22099 недействительно.

• Утерянное свидетельство о госрегистрации предпринимателя Пономаревой С.В. №35577 от 23.09.2002 г. считать недействительным.

• Утерянные документы – паспорт, сберкнижка, студенческий билет, трудовая книжка – на имя Ленив Е.М. считать недействительными.

• Найдено страховое свидетельство гос. пенсионного страхования на имя Рыхлицкого Станислава Игоревича. Тел.: 3-62-18.

• Водителя черной "Волги", подвозившей четырех мужчин в среду, 11 декабря, около 20 час. от 12 "А" мр-на до магазина "Ленинградский", просим вернуть пакет со спортивной формой за вознаграждение. Тел.: 7-00-66, Андрей.

• 21 декабря, в субботу, в ДК "Энергетик" проходил вечер встречи выпускников школы №31. Ребята, кто по ошибке взял норковый берет, прошу вернуть в администрацию ДК.

• Требуется консультация по общей теории статистики. Тема: "Экономические индексы" (решение задач). Тел.: 55-61-70.

• Устроюсь на предприятие типа ЮКОС, АЭХК и др. за хорошее вознаграждение. Женщина, 30 лет, образ. среднее техническое. Тел.: 54-85-26.

• Для экспозиции о ВМФ необходима бескозырка с лентой любого из флотов России. Обращаемся за помощью к бывшим военным морякам. Музей Победы, 55-19-48, А.Давыдов.

• Кто спрядет овечью шерсть – 50% вам, 50% нам. Тел.: 54-57-46.

• Временно пропишу в Ангарске и Иркутске. Пейджер: 50-10-94, аб. 213-236.

• Нужно сделать контрольные работы по правовой статистике. Тел.: 51-22-96.

• Ищу партнера с образованием зоотехника для организации зоофермы. Тел.: 55-68-78.

• Для всех неугомонных! Кто имеет навык работы с металлом, деревом, керамикой, пластмассой и другие способности, давайте объединим таланты в общество "Умелые руки". В дальнейшем планируется проведение выставки изделий народного творчества. Тел.: 3-43-09, Дмитрий Константинович Рахманин.

МЕНЯЮ

• 5-комн. (17 мр-н, 118 кв.м, тел., лодж., ж/д, реш.) + земельный участок в р-не Савватеевки на 3- и 1-комн. ул.пл. Тел.: 55-10-06.

• 5-комн. (2 уровня, 102 кв.м) на 2-комн. (небольшую) + две 1-комн. Адрес: 15-2-184.

• 4-комн. хрущ. (94 кв-л, дв.дв., реш., 1 эт.) на две 1-комн. Варианты. Тел.: 53-30-86, после 18 час.

• 4-комн. ул.пл. (общ. 78 кв.м, 2 эт., тел., 17 мр-н, напротив маг. "Фея") на 3-комн. ул.пл. + 1-комн. хрущ. (доплата). Варианты. Тел.: 55-09-67.

• 4-комн. ул.пл. (48/75/10, 5 эт., балк.) на две 2-комн. хрущевки. Адрес: 95-30-120, тел. поср.: 9-74-08.

• 4-комн. ул.пл. (теплая, хорошая, тел., 2 балк., две квартиры на площадке) на 3-комн. ул.пл. + комната. Тел.: 51-64-57.

• 4-комн. ул.пл. (9 мр-н, 1 эт., 74/53/8, тел., ж/д, реш., лодж.) на 3- и 1-комн. (доплата). Тел.: 56-46-46, для аб. Лора, тел.: 51-03-63, вечером.

• 3-комн. ул.пл. (17 мр-н, 5/5 эт., 60,7/38,2/7,2, неприват., тел.) на 2-комн. ул.пл. + 1-комн. (комнату). За хороший вариант – доплата. Тел.: 53-84-99.

• 3-комн. в Михайловке (3 эт., дв.дв., балк.) на 1-, 2-комн. в Ангарске. Варианты. Тел. 56-04-33.

• 3-комн. ул.пл. (10 мр-н, 4 эт., б/л, на две стороны, 68 кв.м) на 2-комн. ул.пл. + 1-комн. Варианты. Тел.: 53-35-63.

• 3-комн. крупногаб. (211 кв-л, 4 эт., тел., балк., торцевая) на 2-комн. ул.пл. в квартале и 1-комн. с доплатой. Варианты. Тел.: 4-01-28, после 17 час.

• 3-комн. крупногаб. (74 кв-л, 1 эт., приват., 48 кв.м, ж/д, реш.) на 2-комн. крупногаб. в центре + комната. Тел. поср.: 51-34-95, после 18 час.

• 3-комн. ул.пл. (5/5 эт., 60,7/38,2/7,2, неприват., 17 мр-н, тел., по суду) на 2-комн. (30 кв.м, неприват.) + 1-комн. (комнату). Возможна доплата. Тел.: 53-84-99.

• 3-комн. хрущ. (92/93, 1 эт., тел., ж/д, реш., 56,2/37,6) + доплата на 2-комн. хрущ. + 1-комн. хрущ. (комната). Тел.: 53-25-19, после 20 час.

• 3-комн. хрущ. (10 мр-н, 36,9/6, 4 эт., ж/д, с/у разд., балк.) на две 1-комн. Адрес: 10-50-93.

• 3-комн. ул.пл. (219 кв-л, 1 эт., 2 лодж., застекл., реш., тел.) на 2-комн. ул.пл. в квартале + 1-комн. Тел.: 54-60-70.

• 3-комн. крупногаб. (89 кв-л, 1 эт., тел., 74/54/9, ж/д, реш.) на две 2-комн. хрущ. Или на 3- и 1-комн. хрущ. Варианты. За хороший вариант – доплата. Тел.: 538-104.

• 3-комн. ул.пл. (6а мр-н, 3 эт., б/л, 65/42/9) на 2-комн. ул.пл. + комната. Или на 2- и 1-комн. хрущевки. Варианты. Тел.: 7-31-12.

• 3-комн. (4 эт., балк., центр) на две комнаты в Иркутске. Или на квартиру или дом. Варианты. Тел.: 9-76-89.

• 3-комн. хрущ. (95 кв-л, 5 эт., тел., 42 кв.м) на две квартиры. Варианты. Тел. поср.: 560-564, после 18 час.

• 3-комн. (79,8/11, 2 эт., балк., р-н рынка) на 2-комн. в р-не рынка и 1-комн. Тел.: 51-16-50.

• 3-комн. крупногаб. в Зиме (центр, 63,7 кв.м, 2 эт., с/у разд., тел.) + мет. гараж (рядом с домом) на квартиру или дом в Ангарске, Усолье. Тел. поср.: 555-149.

• 3-комн. ул.пл. (19 мр-н, 5 эт., тел., л/б, на 2 стороны, ж/д) на 2-комн. хрущ. (5 эт., тел., 15 мр-н) + 1-комн. Тел.: 55-53-08, после 19 час.

• 3-комн. крупногаб. (80 кв-л, 1 эт., тел., ж/д, реш., 72/49/8) на 2-комн. крупногаб. (ул.пл.) + 1-комн. Варианты. Тел.: 7-09-20.

• 3-комн. крупногаб. (51 кв-л, 1 эт., 78/49/10, реш., дв.дв., тел.) на 2-комн. хрущ. + доплата. Тел.: 52-74-73.

• 3-комн. крупногаб. (51 кв-л, 2 эт., балк., тел.) на 2-комн. (с тел.) + доплата. Тел.: 52-79-81.

• 3-комн. крупногаб. (13 мр-н, 3 эт., 60 кв.м, тел., балк., ж/д, с/у совм.) на две 1-комн. Или на 2- и 1-комн. с доплатой. Тел.: 7-49-55.

• 3-комн. крупногаб. (107 кв-л, 2 эт., тел.) на 2-комн. крупногаб. (с тел.) в центре. Тел.: 52-39-83.

• 3-комн. крупногаб. (51 кв-л, 78,9/50/10,6, тел., балк.) на 2-комн. крупногаб. в старых кв-лах (кроме 1 эт.) + 2- или 1-комн. Варианты. Тел.: 52-80-92, после 19 час.

• 3-комн. крупногаб. (211 кв-л) на 2-комн. ул.пл. в квартале + 1-комн. Тел.: 4-85-09.

• 3-комн. ул.пл. (7 мр-н, 5 эт., 68,1/37/10,2, солн., 2 балк., с/у разд., ж/д, реш., тел.) на две 1-комн. (с тел., кроме 1 эт.). Тел.: 56-13-95.

ПЛАНЕТА МЕБЕЛЬ
Мебель от производителя
НОВОГОДНЯЯ СКИДКА 5%
Адреса: 212 кв-л, маг. "Люкс", т. 54-20-98; к/т "Победа", т. 52-36-23
• Изготовление корпусной мебели
• Шкафы-купе от 4 т.р.
• Детские комнаты от 8 т.р.
• Комоды, тумбы от 1900 р.
• Прихожие
• Кухни и обеденные группы
• Большой выбор мягкой мебели
• Более 140 видов тканей на любой вкус
• Мебель на металлокаркасе
Изготовление на заказ в течение 10 дней
Гарантия 18 месяцев
Кредит от 3 до 6 мес.
Бесплатная доставка, сборка

• 3-комн. ул.пл. (7 мр-н, 2/5 эт., 46,8/68,9/9, 2 балк. застекл., тел., домофон) на две квартиры. Варианты. Тел.: 7-51-00.

• 3-комн. ул.пл. (29 мр-н, 63,8/38,5/10,3, кирп. дом, лодж., тел.) на две 1-комн. ул.пл. Или на 2- и 1-комн. хрущевки. Тел.: 56-13-88.

• 3-комн. ул.пл. (6а мр-н, 6 эт., тел., приват.) на 2-комн. в 6а мр-не (с тел., балк.) + доплата. Тел.: 55-65-94.

• 3-комн. хрущ. (1 эт., 36 кв.м) на равноценную или большей площади с доплатой. Кроме 1 и 5 эт. Или продам. Тел.: 56-99-11.

СТЕКЛО
оконное, рифленое, витринное, тонированное, зеркала
Резка бесплатно
Сверление отверстий и обработка кромок
Оплата по фактической площади
ТЦ "Ангарский", зал 3, пав.8
Тел.: 57-53-18, аб. 228
ТД "Городок", пав.29, 215 кв-л

• 3-комн. хрущ. на 3-комн. ул.пл. Или на 4-комн. хрущ. Кроме 1 эт. Тел.: 51-94-66.

• 3-комн. хрущ. (92/93, 1 эт., тел., ж/д, реш., 56,2/37,6) + доплата на 2-комн. хрущ. и 1-комн. хрущ. (комната). Тел.: 53-25-19, после 20 час.

• 3-комн. хрущ. (2 эт., ж/д, тел., с/у разд., 84 кв-л) на 2-комн. хрущ. (с тел., 2-3 эт., неприват.) в близлежащ. р-нах. Тел.: 56-47-94.

• 3-комн. хрущ. (квартал, 54,5/37,2/6, 2 эт., балк., тел., ж/д, реш.) на 2-комн. ул.пл. (крупногаб.). Тел.: 54-50-82, с 9 до 18 час.

• 3-комн. хрущ. (8 мр-н, 3 эт., тел., ж/д, 57,7/41,7) на 2-комн. + комната (доплата). Тел.: 53-35-65, 51-71-73, раб.: 53-08-13.

• 3-комн. (1 эт., 13 мр-н) на две 1-комн. хрущ. (1 эт.). Тел.: 7-72-45.

• 3-комн. эксперимент. (приват., 4 эт., балк., тел., с/у разд.) на 2- и 1-комн. хрущ. (с тел.) с доплатой. Или на две 1-комн. (с тел.). Тел.: 7-35-55.

• 3-комн. в Усолье (неприват.) на 1-, 2-комн. в Ангарске. Тел. поср.: 56-04-84.

• 3-комн. (51 кв-л, 1 эт., 78/49/10, реш., дв.дв., тел.) на 2-комн. хрущ. + доплата. Тел.: 52-74-73.

• 2-комн. крупногаб. (60/32) на 1-комн. ул.пл. и 1-комн. хрущ. Адрес: 106-3-17.

• 2-комн. хрущ. (92 кв-л, комн. разд., тел., 3 эт., ж/д) + доплата (гараж в а/к "Привокзальный", 4х9) на дом в Северном. Варианты. Тел. поср.: 6-81-85.

• 2-комн. хрущ. (3 эт., 85 кв-л) + а/м "Тойота-Корона" 93 г.в., люкс, на 3-комн. ул.пл. Кроме 1 и 5 эт. Тел.: 6-00-79.

• 2-комн. хрущ. (неприват., 15 мр-н, 2 эт., тел., солн., дв.дв., 30 кв.м, все рядом) на 1-комн. (с тел.) + комната. Тел.: 55-71-47, 9-56-51.

• 2-комн. крупногаб. (34 кв-л, тел.) на 2-комн. в 76, 75, 107, 106 кв-лах. Возможна доплата (а/м "Ниссан" 89 г.в.). Тел.: 52-65-14, вечером, раб.: 52-62-99.

• 2-комн. крупногаб. (центр, 58 кв-л, 2 эт., на 2 стороны, 59,1/31,6/11) на 2-комн. крупногаб. + доплата. Или продам. Тел.: 3-41-98, после 19 час.

ПЕРЕТЯЖКА МЯГКОЙ МЕБЕЛИ
Гарантия качества - один год
Новогодние скидки до 15 января
т. 54-35-47

• Две 2-комн. (7 мр-н, 4 эт., тел., балк., лодж., 53,4/33,6/8, и 72 кв-л, 4 эт., 43/26, балк.) на 4-комн. ул.пл. (крупногаб.). Кроме 1 и 5 эт. Тел.: 56-01-54.

• 2-комн. хрущ. на 1-комн. в городе + доплата или эту 2-комн. + а/м ГАЗ-29 97 г.в., в хор. сост., на 1-комн. хрущ. в городе + комната. Кроме 1 и 5 эт. Тел.: 53-70-10.

• 2-комн. крупногаб. (кв-л "А", 1 эт., 33 кв.м) на 3-комн. ул.пл. Или продам. Тел.: 53-79-25, с 18 до 21 час., Катя.

• 2-комн. крупногаб. (60 кв-л, 2 эт., балк.) + 2-комн. ул.пл. (6а мр-н, 3 эт., балк., тел.) на 3-комн. ул.пл. (тел., балк.) + 1-комн. Кроме 1 эт. и 9-эт. Тел.: 51-65-37.

• 2-комн. благоустр. в г. Байкальске (Слюдянский р-н) + участок под дом (15 соток) на квартиру в Ангарске, Иркутске. Или продам участок. Тел. поср.: 9-33-05.

• 2-комн. (квартал, 1 эт., тел., реш.) на 1-комн. + гараж в квартале. Тел.: 54-20-40, после 21 час.

• 2-комн. хрущ. (178 кв-л, угл., 1 эт., тел., ж/д, реш.) на равноценную эт. выше. Или продам. Тел.: 54-92-57.

• 2-комн. хрущ. (15 мр-н, 4/5 эт., 45 кв.м) + доплата на 3-комн. хрущ. (неугл., тел., балк., кроме 1 эт.). Или на 2-комн. ул.пл. в 277, 278, 94, 92/93 кв-лах (кроме 9 эт.). Тел.: 59-87-38, вечером.

• 2-комн. хрущ. (1 эт.) + комната (20,3 кв.м, 2 эт.) на 3-комн. ул.пл. (крупногаб.). Тел. поср.: 51-02-87.

• 2-комн. ул.пл. на 2-комн. хрущ. в мр-нах (кроме 1 эт.). Тел.: 972-68.

• 2-комн. крупногаб. (возле "Энергетика", солн., 1 эт., 61,2/38,1/7,4, комн. и с/у разд., ж/д, реш.) на две 1-комн. Варианты. Тел.: 52-66-09, с 18 до 21 час.

• 2-комн. крупногаб. (107 кв-л, 3 эт., тел., с/у и комнаты разд., 35,6/60,8) на 2-комн. меньшей площади + доплата. Или 1-комн. ул.пл. + доплата. Тел.: 52-83-95.

• 2-комн. крупногаб. (60 кв-л, 2/2 эт., на 2 стороны, балк., реш., ж/д, с/у разд., 49,8/28,9/7,8) + 2-комн. ул.пл. (29 мр-н, солн., лодж., ж/д, 8/10 эт., 50,4/26,8/9) на 3-комн. крупногаб. в центре (кроме 1 эт.) + 1-комн. в 72, 82 кв-лах (кроме 1 эт.). Тел.: 56-53-18, 56-46-46, аб. 1757.

• 2-комн. ул.пл. (4 эт., балк., тел., 53/34, 7 мр-н) на 2-комн. крупногаб. Тел.: 52-21-63.

• 2-комн. ул.пл. (4 эт., солн., теплая, на 2 стороны, кухня 8,5, тел., с/у разд., возле БСМП) на две 1-комн. (одну с тел.). Или на 1-комн. + 2 комнаты. Тел. поср.: 55-74-83.

• 2-комн. ул.пл. (неприват., 3 эт., тел., 8 мр-н) на 1-комн. ул.пл. + доплата (комната). Тел.: 56-47-27.

• 2-комн. ул.пл. (7 мр-н, приват., 8/9 эт., 51,4/32/7,1, балк. застекл., все разд., солн.) на равноценную (по маршруту авт. №7). Тел.: 9-73-97, Коваль В.С., адрес: 7 мр-н-1-172.

• 2-комн. ул.пл. (7а мр-н) на 2-комн. хрущ. (несмежную, с тел.) в мр-нах. Тел.: 972-68.

• 2-комн. ул.пл. (18 мр-н, 1/5 эт.) на 1-комн. + комната (доплата). Варианты. Тел.: 51-65-95.

• 2-комн. хрущ. (тел., 2 эт.) на 4-комн. хрущ. Варианты. Тел.: 4-91-14, после 18 час.

• 2-комн. хрущ. (3 эт., балк., тел., ж/д) + доплата (разница в стоимости) на 3-комн. хрущ. в 86, 88, 92, 92/93, 94 кв-лах. Тел.: 53-38-89.

• 2-комн. хрущ. (84 кв-л, 1 эт.) на 2-комн. в Юго-Зап. р-не. Тел.: 7-94-24.

• 2-комн. хрущ. (84 кв-л, 1 эт.) + 1-комн. ул.пл. (17 мр-н) на 3-комн. ул.пл. в Юго-Зап. р-не. Тел.: 7-94-29.

• 2-комн. хрущ. (84 кв-л, 26,2 кв.м) на 1-комн. + комната. Тел. поср.: 3-73-96.

• 2-комн. хрущ. (10 мр-н, возле "Сказки") + а/м "Мицубиси-Галант" 93 г.в. + гараж в ГСК-1 (6х6, свет, тепло, подвал) на две 1-комн. хрущ. Тел.: 55-74-12.

• 2-комн. хрущ. (278 кв-л, 3 эт., балк., с/у разд., ж/д, 44/27,4/5,9, приват., комн. разд.) на 1-комн. хрущ. (кроме 1 и 5 эт.) в мр-нах с доплатой. Тел.: 7-08-00.

• 2-комн. (95 кв-л, 2 эт.) на 1-комн. + капгараж (рядом с 17 мр-ном). Тел.: 55-07-19.

• 2-комн. в Ангарске на 1-комн. в центре Иркутска. Тел.: 55-07-19, в Иркутске: 222-037.

• 2-комн. ташкент. (8 мр-н, 1 эт., тел.) на 2-комн. ул.пл. (выше 2 эт.) в мр-нах 17, 15а, 18, 22. Тел.: 56-98-11.

• 2-комн. в Тальянах (хоз. постройки) на комнату в Ангарске. Тел.: 59-85-74.

• 2-комн. ул.пл. (неприват., 3 эт., 8 мр-н) на 1-комн. ул.пл. + комната (доплата). Тел.: 56-47-27.

• 2-комн. (72 кв-л, 4 эт., тел., центр) + 1-комн. ул.пл. (6а мр-н, 3 эт.) на 3-комн. крупногаб. Тел.: 56-98-02.

• 2-комн. + гараж на Ангарск. Тел.: 51-70-36, 52-27-19.

• 2-комн. в Ангарске на 2-комн. в Южно-Сахалинске. Тел. в г. Холмске Сахалинской обл. (42433) 5-41-21.

• 2-комн. (73 кв-л, 3 эт., тел., балк.) на 2-комн. возле рынка по договоренности. Варианты. Тел.: 52-47-47.

• 1-комн. (12а мр-н) + доплата на 2-комн. в р-не рынка. Или продам. Тел.: 51-26-72.

• 1-комн. эксперимент. (7 мр-н, 3 эт., балк., реш., дв.дв.) на 2-комн. хрущ. Тел. раб.: 9-82-68, 4-89-97.

• 1-комн. крупногаб. (89 кв-л, 36,2/19,2/9, 2 эт., тел.) + 2-комн. хрущ. (95 кв-л, 41,3/26/6, 1 эт., реш., дв.дв.) на 3-комн. крупногаб. в 73, 107 кв-лах. Кроме 1 эт. Тел.: 538-567.

• 1-комн. хрущ. (207 кв-л, 1 эт., тел., ж/д, реш.) + доплата на 2-комн. хрущ. Тел.: 54-44-33, 54-59-07.

• 1-комн. в Мишелевке (3 эт.) + комната в Ангарске + доплата на 1-, 2-комн. в Ангарске. Тел.: 555-832.

• 1-комн. ул.пл. (17 мр-н, балк. застекл., реш., ж/д) на жилье в Белгороде или пригороде. Тел.: 55-54-08, 55-08-55, адрес: 17-28-1.

• 1-комн. ул.пл. (17 мр-н, 1 эт., тел., приват., угл., солн.) на 2-комн. хрущ. в 6, 8 мр-нах. Или на равноценную в 6а мр-не (с тел., балк.). Тел.: 55-65-94.

• 1-комн. ул.пл. (балк., ж/д, тел., 4 эт.) на 2-комн. в квартале (кроме 1 эт.). Тел.: 54-20-40, вечером.

• 1-комн. хрущ. в Ново-Ленино (рядом ост. "Кинотехникум", 2 эт., без балк., 2/4 эт., 30,5/18, ж/д) на 2-комн. ул.пл. Тел. раб.: 57-62-38, Лойко.

ООО "ГЛС-инфо"
9-72-66
56-96-66
Компьютеры
- Комплектующие
- Расходные материалы
- Вызов специалиста, консультации
- Ремонт, настройка, модернизация
Невысокие цены, кредит!!!
Ленинградский пр-кт 3а

• 1-комн. (179 кв-л, 2 эт., ж/д, ремонт) + доплата на 2-комн. в Юго-Зап. р-не. Тел. раб.: 4-03-48.

• 1-комн. в Юго-Восточном + а/м "Волга"-29 на 1-комн. в Ангарске. Или продам. Тел.: 55-57-46.

• 1/2 дома в Северном на 2-комн. Или продам. Тел.: 51-36-05.

• Дачу в с/о "Аэлита" + а/м ВАЗ-2103 на 1-комн. хрущ. Тел.: 59-86-97.

• Дом в Китое (бревенчатый, 48 кв.м, баня, теплица, насажд.), рядом река, школа) на 2-комн. Или продам. Тел.: 7-78-27.

• Дом в Большом Луге (недалеко вокзал, река, лес) на квартиру в Ангарске, Иркутске, Шелехове. Тел.: 51-84-07, 9-68-36.

• Дом в центре Омска на квартиру в Иркутске, Ангарске. Тел.: 3-70-68.

• Дом в Раздолье (брус, 2-эт., баня, гараж, 8 соток, ж/д, все насажд.) на капгараж или комнату. Тел.: 55-26-69.

• Дом в Тельме на квартиру в Ангарске. Тел.: 53-07-98.

• Капгараж в "Сигнале-2" (недалеко от сторожа, оштукатурен, свет, техэтаж, 4,5х6) на капгараж в "Моторе-1", "Маяке". Возможна доплата. Тел.: 4-92-63, вечером. Пейджер: 56-46-46, аб.1607.

• Гараж в а/к "Волна" (6х9) на гараж в а/к "Турист". Тел.: 52-82-17.

• А/м "Форд-Таурус" 92 г.в. (АКП, отл. сост.) + капгараж в "Привокзальном-1" на 1-, 2-комн. Или а/м на комнату. Или 1-комн. + доплата. Варианты. Тел.: 524-416.

• А/м ВАЗ-2121 "Нива" 80 г.в. (сост. норм.) на л/а или стройматериал (доска, брус, кирпич, можно б/у). Тел. в Усолье: 4-91-88.

• А/м "Мицубиси-Галант" 93 г.в. (2 л, литье, сзади "метла", полный эл. пакет, с/с, климат- и круиз-контроль) + гараж в ГСК-1 (6х6, свет, тепло, подвал) на 1-комн. хрущ. Тел.: 55-74-12.

• Стол компьютерный (новый, темный "орех", 114х71) на меньшей размер. Или продам. Тел.: 9-19-10.

• Золотые украшения (серьги и перстень, р. 18,5, с рубином, 583 пробы, вес 15,5 г, цена 3000 руб.) на равноценную норковую шапку (муж. или жен.), коричневую или голубую, р. 57-58. Или продам. Тел.: 4-45-05.

ПОЗДРАВЛЯЮ

· Дорогую нашу маму, свекровь, бабушку **Зубрилину Ольгу Федоровну** - с юбилеем! Пусть в этот день, морозный, свежий, яркий, слегка кружится голова. Тебе цветы пусть дарят и подарки и очень нежные слова. Желаем здоровья и душевного спокойствия. Дети, внуки.

· **Старыгина Геннадия Григорьевича** – с днем рождения! Желаю счастья и добра, чтоб жизнь как день была светла. Чтоб только радость без тревог переступала ваш порог. Мама.

· **Курнышовых Женю и Наташу** – с днем свадьбы! Бодрости, радости – море безбрежное. Муж и жена, пожелаем мы вам, если счастья – то самого нежного, первенца если – на шесть килограмм. Фетисовы, сестра Оля.

· **Анатолия Алексеевича** – с днем рождения! Тебе желаем здоровья, удачи. Пусть рядом будут радость и мечта. И пусть из всех мужских моральных качеств в тебе сильнейшим остается доброта. Дочери, внуки, жена.

· Лучшую подругу **Настеньку** – с 18-летием! Желаю так тебе напиться, чтоб никого не узнавать! Желаю дома заблудиться, чтоб не найти свою кровать. Маша.

· Дорогую любимую мамочку **Унжакову Агнию Николаевну** – с днем рождения! Желаем тебе здоровья, счастья. Будь всегда такой, какая ты есть у нас. Мы все тебя любим. Муж, дочь, сын, невестка и внуки.

· **Першина Андрея** – с днем варенья! Желаем тебе только всего самого чистого, светлого, хорошего, а также здоровья, счастья и удачи. С наилучшими пожеланиями твои друзья Евгений и Светлана.

· **Анну М.**, которую я так люблю, с днем рождения! Будь всегда таким же ангелочком. Счастья тебе, удачи, любви, здоровья, улыбок. С любовью Саша И.

· **Чепуса Олега** – с днем рождения и с Новым годом! Чтобы не подкралась старость, вечною осталась мудрость, чтобы сердце не остыло, чтобы счастья много было. Жена Ирина и сын Янис.

· **Светлану С.** – с 17-летием! Желаю счастья и добра, улыбок, солнца и тепла. Пусть будет радость и веселье в твой светлый праздник – день рожденья. С любовью Алексей.

· **Светлану С.** – с 17-летием! Желаю чаще улыбаться, по пустякам не огорчаться. Здоровья, преданных друзей, живи до ста и не старей. Алексей (Яцек).

· Дорогую подругу **Багдашову Альбину** – с днем рождения и с Новым годом! Будь красива всегда – и душой, и собой. Будь любима всегда – и зимой, и весной. Не склоняйся рябиной, если будет беда. Помни: жизнь – это жизнь, а иначе нельзя. Счастья тебе, родная! Целую, люблю. Марина.

· Дорогих папу и маму **Мухаметзяновых Ильшата Искандеровича и Наталью Владимировну** – с годовщиной совместной жизни. Будьте всегда молоды и здоровы. Ваш сын Ринат.

· Горячо любимую жену **Мухаметзянову Наталью** – с 16-й годовщиной свадьбы! Будь всегда такой же молодой, энергичной, жизнерадостной и желанной. Твой любящий Ильшат.

· Дорогую **Мухаметзянову Наталью Владимировну** – с днем рождения! Будь всегда такой же молодой и любимой. Здоровья, счастья. Любящие тебя Ильшат и Ринат.

· **Горбенко Светлану** – с днем ангела! Пусть сбудется все, что ты хочешь. Здоровья, счастья, удачи, любви, верных друзей. Мама, папа, сестра, племянники.

· Дорогого папочку **Галенского Анатолия Петровича** – с днем рождения! Желаю счастья, здоровья, побольше успехов в жизни. Юля.

· **Бикасова Олега** – с днем рождения! Пусть беда не знает твоего порога. Пусть радость будет твоим спутником всегда. Пусть счастье будет частым гостем дома, здоровья тебе на долгие года. Толя, Галя, Юля.

· Дорогого мужа **Галенского Анатолия** – с днем рождения! Желаю жить без огорчений, без обид и без утрат, а хорошее здоровье будет лучше всех наград. Жена Галина.

· Заведующую д/у №75 **Есауленко Галину Владимировну** – с днем рождения! Здоровы будьте и удачливы без меры. Желаем вам успехов, светлой веры, и пусть вам путеводная звезда жизнь освещает ярко и всегда. Коллеги.

· Любимую, дорогую мамочку **Денисову Татьяну Анатольевну** – с днем рождения! Пусть ангел жизнь твою хранит, беда пускай тебя не знает. Пусть горе от тебя бежит, родные пусть не забывают. С любовью дочь Клава и зять Миша.

· **Кузьминкову Анну Федоровну** – с днем рождения! Счастья, радости желаю. Будь здорова и весела век, наш любимый человек. Любящие тебя внучки.

· **Метлякову Светланку** – с 18-летием! Дочурка, не живи уныло, не гадай, что было, не гадай, что будет, береги что есть. Здоровья тебе, родная, и удачи. Мама.

· **Метлякову Светлану** – с 18-летием! Здоровья, счастья, успехов в твоем начинании, хороших друзей по жизни, а главное, не забывать свою мамочку.

Танцевальная пара ансамбля "Сюрприз" Зубрилин Александр - Альтовских Дарья и их родители искренне благодарят людей, оказавших финансовую помощь для поездки на чемпионат России "Open-Russian-2002".

Уважаемые **Михаил Филиппович Бачин, Анатолий Андреевич Украинцев, Сергей Алексеевич Зыков, Константин Анатольевич Шалыгин, Татьяна Петровна Литвинцева, Николай Юрьевич Кизилов**, *низкий вам поклон, и примите самые теплые пожелания мира, здоровья, процветания в новом году.*

· Дорогую **жену Иришку и маму** от всей души поздравляем с днем рождения! Будь счастлива. Муж, сын.

· Дорогую жену и маму **Иришку Бородину** – с днем варенья! Желаем всего-всего самого наилучшего. Муж и сын.

· Любимую доченьку **Машеньку** – с 15-летием! В день 1 января 2003 года желаем здоровья, счастья, успехов во всем, исполнения всех желаний. Целуем. Мама, Руся, бабуля и деда.

· **Теру** – с 18-летием! Желаем жить и расцветать, нужды, печали не видать. И чтобы радостно жилось, о чем мечталось – все сбылось.

· **Алексейчикова Дениса** – с 20-летием! Желаем "Волгу" в гараже, балкон на третьем этаже, на круглый год путевку в Сочи и радости с утра до ночи. Настя, Юля, Маша.

· **Антонио** – с днюхой! Желаем так тебе напиться, чтоб никого не узнавать. Желаем дома заблудиться, чтоб не найти свою кровать. Юля, Настя, Маша.

· **Затеева Ивана Аверьяновича** – с днем рождения! Желаем здоровья крепкого, чтоб никогда не болел. Чтоб все желания сбывались. Целуем дорогого мужа, папочку.

· **Папу** – с днем рождения! Желаем счастья, здоровья и пусть сбываются все твои мечты. Твои дети Ринот, Света, жена и невестка.

· Начальника приемника-распределителя **Ямалетдинова Ильшата** – с днем рождения! Успеха вам в работе, учебе, здоровья и семейного благополучия. Коллектив.

· **Илью Ямалетдинова** – с днем рождения! Здоровья, счастья и семейного благополучия. Будьте счастливы! Целуем. Пулины.

· Любимого папу и мужа **Ямалетдинова Илью** – с днем рождения! Успехов в работе, здоровья, море счастья и любви родных и близких. Целуем. Жена и дети.

С НОВЫМ ГОДОМ!

· Любимую учительницу **Наталью Николаевну Чекалову** и весь коллектив сменно-вечерней школы №7! Желаю всем здоровья, счастья, всех благ. Василий.

· **Тихонову Татьяну Владимировну, Машеньку и бабу Веру**! Будьте счастливы, здоровы, богаты! Удачи вам и хорошего настроения. Любим, целуем. Вера, Даша Тихоновы.

· Моя милая **газета "Свеча"**, ты для меня стала добрым другом, доброй феей, сладкой отдушиной, вошла в мою жизнь радостным событием, ты печатаешь мои стихи, даже призами удостаиваешь, фото наши с сестренкой и с подружкой печатала, напечатала мое открытое письмо – и результат налицо – правительство городское откликнулось незамедлительным вниманием и помощью СЮТу. Я вам, работникам редакции, очень благодарна. Ведь у меня немного радости в жизни. Я не могу заниматься спортом, мне нельзя скакать, прыгать, бегать, трястись из-за необычной формы моих почек, которые от всех этих усилий могут лопнуть. Мне очень нравится картинг. Но мне пришлось уйти из секции, хоть я показала неплохое вождение машины. Я очень люблю своего папу, но нас разлучили с ним надолго и несправедливо. Правда, у меня чудесная мама, талантливая сестренка, добрые баба, дед, тетя и дядя, но мы трое – я, сестра и мама – тоскуем без папы. Он очень ласковый и хороший. А вы меня и всю мою семью радуете всегда, что не забываете нас с сестренкой. И от всей души и сердца я вас, милые друзья, поздравляю с наступающим Новым 2003 годом! Главное – всем хорошего здоровья, радостного новогоднего празднования в кругу близких, родных и друзей. Много смеха, много шуток и незабываемого впечатления от встречи Нового года. С Новым годом поздравляем, счастья в жизни всем желаем. Чтоб прожили по 100 лет без печали и без бед. С уважением Женя и Вика Константиновы.

· Своих родных и близких **Мартюшовых Женю и Дениса**! Хочу, чтоб в новом году сбылись все ваши заветные мечты. Здоровья, успехов и всего самого наилучшего.

· Всех **девушек и женщин** города Ангарска! Пусть сбудутся все ваши мечты и желания. Счастья вам, мои дорогие. Дед Мороз.

· Дорогого **Сашу**! Здоровья тебе, наш сынуля, удачи, скорейшей встречи с нами. Твои мама, папа, брат Алеша

· **Селиванова Алексея Аркадьевича**! Желаю, чтоб сбылась твоя заветная мечта, и никто не стоял на пути к ее исполнению. Шагай по головам конкурентов, и удачи! Елена.

· **Семью Раткевич** – с Новым 2003 годом, годом Козы! Пусть серебристая пороша запорошит любую беду. Я желаю вам много хорошего в новом году. Ваша подруга Ульяна.

с наступающим Новым 2003 годом *Наталью Анатольевну* ***ФИНОГЕНОВУ!*** **Ты у меня самая-самая красивая, умная, добрая. Будь такой всегда!** *Твой любящий муж Владимир*

· Поздравляю **всех, всех, всех**, чтобы всех вас ждал успех! Будьте так добры – улыбку – Новый год сейчас войдет. Ну а кто не улыбнется – хмурым встретит Новый год. Желаю всем счастья, здоровья, радости. Светлана С.

· **Марстем**! Ты сказал тогда, что это не последний Новый год. А я все знала, знала наперед. Прости за все, прости, что я такая. Тебя – с Новым годом! Считай года, и месяцы, и дни – мои ж давным-давно все сочтены. Светлана С.

· Милая **Моргана**! Что Новый год нам принесет? Все, что пожелаешь! И в 2003 году я тебе пожелаю веселья, обрести много новых друзей, и хлопушек, и вин без похмелья. Если в чем-то не будет удачи, знаю точно, что ты не заплачешь. Светлана С.

· **Маму, папу, сестру Олю и себя**! Пусть Новый год войдет в наш дом с весельем, дружбой и теплом. Сокорева Лариса

· Любимых мужчин **Леонова Станислава и Андресона Владимира**! Всего вам хорошего в новом году. Татьяна, Оксана.

· **Леонова Сергея**! Пусть в наступающем году исполнится все, что задумалось, все невзгоды уйдут прочь. Будь таким же добрым и пушистым. Твоя жена и Вадим.

· **Калинину Наталью, Калининых, Парфёнцевых, Бочкаревых, Фокиных, Шарпинских**! Желаем всем море подарков, счастливого смеха, достатка в семье. Пусть все желания сбудутся. Всех целуем, обнимаем. Дима, Катя, Николашка Парфёнцевы.

· **Ирину-солнышко**! Я тебя люблю. Твой Боренька-цыпленочек.

· **Девчонок из парикмахерской при ателье "Элегант", а также весь коллектив**! Здоровья, успехов, процветания и удачи.

· **Маму, бабушку, брата Витю и его жену Ирину, сестру Машу, еще одного брата Андрея и, конечно, папу**! Желаю всем счастья! От вашей любимой Анютки.

· **Партнеров компании "Владимир Довгань"!** Любовь Васильевна.

· Всех **Малышевых, Андреевых, Верзунову Марину, Байковскую Оксану, Хамируеву Аню, а особенно свою доченьку Натали**! Здоровья, счастья, успехов. Света.

· Поздравляю всех своих друзей **Бабенко–Стрюковых**! Желаю здоровья, желаю удач, хороших новогодних приключений, исполнения желаний, верить в чудеса. Ваша М.Т.М.

· **Мулюковых Лиличку и Альфиюшу, любимых милых дочурок**! Желаю море улыбок и капельки слез. Растите, мои кровиночки, здоровыми и счастливыми. Пусть ваши мечты сбываются. Мама.

· **Сына Сергея, дочь Яну, зятя Михаила!** Уходит старый год, шуршит его последняя страница. Пусть лучшее, что было, не уйдет. А худшее не сможет повториться. Мама.

· **Постикэ Андрея**! Пусть будет так, как хочешь ты. Пусть ожиданья не обманут. И все прекрасные мечты пусть в Новый год действительностью станут. Лида.

· Дорогих **Иванец Дениса и Юлию**! Желаем много счастья в их недавно построенном браке, любви и здоровья.

Александра ПАЗИНА
поздравляем с 25-летием!
Будь щедрым, добрым, здоровым и молодым! Удачи, любви и много денег!
Друзья и коллеги

· **Коллектив ателье "Мечта", а особенно бригады Стародубцевой и Шутиловой**! Здоровья, счастья и удачи в новом году. С уважением Оксана Ш.

· **Семьи Колесниковых Светлану и Алексея и Климовых Светлану и Алексея**! Пусть исполнятся все ваши желания. Шмидты.

· Дорогих моих любимых **Алечку, Оленьку, Глеба и Гелю!** Желаю удачи, любви, радости, достатка и здоровья. Ваш Дед Мороз.

· Милую **Валюшу Пропашеву**! Счастья тебе, родная. Будь всегда веселой, красивой, простой, приветливой, любимой. Я знаю, ты лучше всех на свете. Целую. Я.

· Дорогую и любимую **мамочку Олю**! Желаю всего самого-самого хорошего. Дочь Елена.

· **Фирсову Альбину Африкановну**! Живи без грусти, без болей, душой и сердцем не старей. Юрий.

· Любимого мужа и папу **Сорочинского Андрея**! Желаем в жизни благ без края, удач и радости без дна, и чтоб мечта твоя любая могла исполниться всегда. Твои Аня и Саша.

· Наш коллектив – **Людмилу Викторовну, Татьяну Александровну, Людмилу Васильевну, Хатему, Володю, Ольгу, Вадима, Наталью**! Всего самого наилучшего. Оксана, Юля.

Дорогую Леночку МИХАЙЛОВУ
с днем рождения!
Желаем радости и света,
Улыбок, счастья и тепла,
Чтобы душа, как солнце летом,
Всех согревала и цвела.
Еще желаем вдохновенья,
В кругу семьи - тепла и доброты.
С любовью Михайловы

· **Кахановскую Юличку и Непьянова Гришеньку**! Желаем счастья и добра, улыбок, солнца и тепла. Желаем счастья, добрых дней, здоровья, что всего нужней. Мама, папа.

· Своих классных подруг **Анюту П., Оленьку Х. и, конечно, своих родных и свою любимую сестру Сонечку!** Желаю всем здоровья, счастья, удачи и успехов. Маша Ю.

· Любимую мамочку **Шишкину Галину, мужа Сергея, Машу, Соню Юрьевых!** Любви, здоровья, счастья. Я вас люблю. Ваша мама.

· **Семью Зубовых, Маненко, Ильичевых, Божидаловых, Истоминых, Трофимовых**! Всем здоровья, благополучия в семьях, терпения. Семья Прутских.

· Дорогих мне людей – **Максима, Надю и д. Вову**! Желаю вам в следующем году крепкого сибирского здоровья, любви и всех земных благ. Удачи вам во всем. Максим, я тебя люблю. Маша.

· Дорогих маму, бабушку и **Таню Васильевых**! Желаю счастья, здоровья и всего самого наилучшего. Маша.

· Любимую **дочь Марину и внука Никиту**! Здоровья и счастья. Целую. Ваша бабуля.

· **Юрченко Настю**! Будь красива как сейчас, и тогда все будет класс От одноклассницы Викуси П.

· Дорогую **Кирушку**! Желаю быть такой красивой, как поутру цветы в росе. Желаю быть такой счаст... вой, чтоб позавидовали все ... кочки П.

· Свою **тетю Люду и дядю Васю**! Не болейте, мои хорошие. Счастья вам за любовь к нам, Вике и мне. Всего самого наилучшего Женя и Вика.

· Доброго, чуткого, милого человека, нашего педиатра первой детской поликлиники **Шуруева Олега Серговича**! Счастья вам, всех благ и уважения на вашем необходимом для человечества поприще. Благодарные родители Константиновы.

· Мою родную **школу №14**, весь класс и всех наших преподавателей! Педагогам – низкий поклон за ваше терпение в вашем нелегком труде, а ученикам – лучших успехов в освоении знаний и бережливого отношения к нашим учителям. Ваша Женя Константинова.

· Любимого **Рябцева Романа**! Пусть этот год принесет тебе удачу, здоровье и много любви. Жена и дети.

· Любимую доченьку **Танюшку Астапенко**! Желаем, чтоб сбылись все твои мечты. Мама, папа Рома.

· **Семью Пашиных**! Желаем просто от души здоровья, счастья, доброты. Рома, Марина, Ванюшка и Танюшка.

· Идет зима, метелями играя. Трещит мороз, и лето далеко. А мы вас с Новым годом поздравляем, пусть Новый год подарит вам те... — тепло удачи, радость ... встречи, тепло любви, семей... тепло. И пусть звучит в предновогодний вечер хрустальный новогодний звон. Это всем, кто выпускает газету "Свеча". С любовью от Апокалипсиса.

· **Шеметовых, Чумаковых, Губаловых, Щука, Николаевых, Косых, Поповых, Анищуковых**! Желаю всего самого хорошего в новом году, здоровья. Ольга.

· Дорогого, любимого папу и брата **Чемука Александра Михайловича и Чемука Алексея**! Счастья, здоровья в новом году. Оксана, Саша, Лёва.

· Дорогую бабушку и прабабушку **Калуга Александру Федоровну**! Пусть мороз веселее играет. Пусть морозит он щеки твои, с Новым годом тебя поздравляем, с годом радости, счастья, любви. Оксана, Лёва.

· Любимого мужа **Рузаева Александра с** Новым годом поздравляю, с первым радостным днем января. Пусть снежинки пушистого снега поцелуют тебя за меня. Жена Оксана, сын Лёва.

· **Оленьку и Димочку Чумилиных** – со всеми праздниками! Желаем повеселиться от души. Вовочка + Наташа + Андрей.

· **Тубукаевых Светлану и Николая** – со всеми праздниками! Желаем отлично повеселиться и долго не болеть. Вовочка + Наташа + ...рей.

· Дорогую маму **Лидию Павловну!** Пусть мороз серебристой порошею заморозит любую беду. Я желаю тебе только хорошего в наступающем новом году. Твоя дочь Лариса.

· Дорогую сестренку **Анастасию**! Под звуки вальса в снег пушистый желаю встретить Новый год. Поднять бокал я тебе желаю за счастье, радость и любовь. Твоя сестра Лара.

· Дорогого папу **Геннадия Павловича!** Старому году оставь печали, забудь тревогу, беду. Только здоровья, успехов желаю в наступающем новом году. Твоя дочь Лора.

· **Ратникову Александру Егоровну** – с праздником! Твой сын.

· Дорогую дочь **Наташу, Ильюшу, Анюточку и Женечку**! Счастья вашей семье и мир вашему дому. С новым счастьем. Целуем. Мама и бабушка Пулина.

· Дорогого сына **Пулина Сашу и его близких**! Счастья вашей семье и мир вашему дому! Будьте счастливы и здоровы. Целуем. Мама, папа, бабушка.

· Родные наши **Пулина Елена, Анатолий и бабушка Аня**! От всей души поздравляем! Желаем много здоровья, счастья, молодости и успеха, любви близких и родных. Целуем. Женя, Аня, Наташа, Илья.

· **Коллектив постоянной сессии Иркутского облсуда**! Успеха в работе, счастья, хорошего настроения всем вам.

· **Свистунову Ольгу Дмитриевну**! Крепкого здоровья, хороших учеников, успеха в работе и отличного настроения. С уважением Мешкова Аня.

· **Грудинина Бориса Владимировича и его маму Людмилу Ефимовну**! Желаю крепкого здоровья, счастья и всяческого благополучия в жизни. Паршинцева Валентина Владимировна.

Поздравляем дорогого и любимого
Геннадия Николаевича КОТОВЩИКОВА
с днем рождения!
Желаем счастья, здоровья, удачи и любви.
Целуем. Жена, дочь и мама

· Дорогую горячо любимую **Чувашову Светлану**! Желаю быть всегда любимой, улыбающейся и не болеть. Люблю и целую. Руслан.

· Дорогих мне детей **Чувашовых Володю, Светлану и внучечку Викочку**! Счастья, здоровья, успехов, удачи в жизни. Целую. Мама.

· Уважаемого преподавателя **Буньковского Владимира Иосифовича**! Пусть в наступающем году успехи новые придут, во всем сопутствуют удачи и разрешатся все задачи, и чтобы этот год грядущий был лучше всё ж, чем предыдущий. Группа БУА-00-1.

· **Буньковского Владимира Иосифовича**! Пусть одна из ярких звезд даст талантам вашим рост, вашу мысль поднимет высь! Пусть друзья украсят жизнь. Сердечно с новым годом поздравляем, в делах успехов ярких пожелаем. Группа БУА-00-1.

· **Преподавателей факультета управления бизнеса АГТА** поздравляем с Новым годом! Пусть начнется новым взлетом к лучшим жизненным высотам и хорошим в банке счетом. Группа БУА-00-1.

· Дорогих девочек **Лавринову Татьяну, Скрипник Оксану, Бубнову Ларису, Шефф Наталью**! Любви вам, счастья, здоровья. Юрьева.

· **Семью Костиковых**! Желаем всех благ и удачи, здоровья и хорошего настроения. Семья Неф.

· **Всех учеников школы №38, 7 "А" кл. и Татьяну Георгиевну!**

· "Гротовских" пацанов – **Васю, Серегу, Гвоздя, Антона, Грома и себя, Саню Р.**! Желаю счастья, здоровья, девчонок побольше и проблем поменьше.

· **Баглаеву бабу Дору**! Желаем тебе не болеть, не стареть, а с годами молодеть. Мы тебя очень любим и уважаем. Твои Антон, Наташа и Сережа.

· **Мархаевых Юрия Трофимовича и Людмилу Сергеевну**! Желаем вам крепкого здоровья, успехов во всех делах, счастья, море смеха и улыбок кучу. Дед Мороз.

· **Табитуеву Иринку**! Успехов в учебе желаем тебе, счастья в личной жизни и удачи на жизненном фронте. Антон, Сережа и Наташа.

· **Табитуевых Льва Сергеевича и Светлану Дмитриевну**! Крепкого здоровья желаем вам, удачи во всех начинаниях на даче, счастья и улыбок на год. Дед Мороз.

· **Табитуеву Алинку**! Желаем здоровья, расти красивой и веселой на радость всем нам. Тетя, дядя и племянник Антон.

· **Любимую школу №27 и Оксану Николаевну Фоменко**! Желаем успехов в вашем нелегком труде, удачи, счастья, здоровья и смеха. Родители и ученики 1 "В".

· **Семью Чипизубовых**! Желаем вам мира в семье, удачи в делах, счастья, здоровья и новогоднего настроения на весь год. Мархаевы.

· Любимых моих **мужа Сергея и сына Антона**! Счастья, удачи, улыбок и отличного настроения на все праздники. Ваша Наташа.

· **Мархаева Антошку**! Письмо твое получил, постараюсь выполнить твои заказы. Спасибо за письмо. Дед Мороз.

· **Бронникову Катерину**! Желаю тебе отличных оценок, верных друзей, крепчайшего здоровья, а также хорошего настроения, духа на весь год. Сестричка Аленушка.

· Любимых наших родителей **Бронниковых Бориса и Светлану**! Желаем вам крепкого здоровья (оно пригодится в январе), домашнего уюта и удачи во всем. Катя и Алена.

· Любимую сестренку **Бронникову Аленушку**! Хочу пожелать крепкого здоровья и удачи в учебе. И пускай в новом году сбудутся все твои мечты. Твоя сестричка Катюша.

· Любимых своих **родителей и сестренку Катю**! Желаю вам всего самого лучшего, всего того, что вам для счастья надо. Я вас всех люблю. Алена Бронникова.

· **Рома-Рамиль**! С Новым годом! Поздравляю тебя и себя с новым, наилучшим периодом в нашей жизни. Исполнения желаний, здоровья, взаимопонимания. Татьяна.

· От всей души поздравляю самую красивую и очаровательную девушку – **жену Татьяну и обаятельных и послушных детей Катюшу, Анюту, Дарью и Диану**! Будьте красивы и счастливы. Ваш Влад.

· Свою семью – **мужа Владика и доченек Дашу и Дианочку**! Желаю всем нам здоровья, счастья, успехов в работе, учебе, исполнения всех желаний. Зенченко Таня.

· **"Свеча"**, моя любимая, тебе я шлю привет и, поздравляя с праздником, желаю долгих лет. Я шлю поклон редакции, о, как я вас люблю. За все, что вами сделано, спасибо говорю. Светлана С.

· Моих родных **Сергея, Наташу и Сережу!** Не болейте, не ссорьтесь, не хмурьтесь, будьте бодрыми, от счастья зажмурьтесь. Я вас всех люблю. Светлана С.

· **Кузнецова Алексея**! Желаю много счастья в новом году, успеха и удачи. Я тебя очень сильно люблю. От Ольги.

· Любимого мужа **Кузьмина Игоря Витальевича**! Счастья тебе земного, радости, чтобы не счесть, и здоровья желаю много, не терялось бы то, что есть. Елена.

· **Семьи Парфеновых, Чайка, Чесноковых, маму и сестренку Таню**! Счастья, любви и долгих лет жизни, а главное, крепкого здоровья. Кузьмины.

· Любимую жену **Кузьмину Елену Петровну**! Будь всегда хорошей, будь всегда красивой, будь всегда веселой, славной, доброй, милой. Игорь.

· Дорогую мамочку **Савицкую Оксану Валерьевну**! Желаем крепкого здоровья, удачи во всех делах. Твои дети.

· **Бледных Нину, Колю и Сережу**! От всей души желаем здоровья виноградного, веселья шоколадного, улыбки земляничной. Желаем бодрости, успеха, здоровья и много-много смеха. Алла, Саша, Рита.

· **Максименко Свету, Владимира и Леночку**! Пусть Новый год принесет в ваш дом только самое лучшее – здоровье, радость и удачу. Алла.

· Дорогих наших **Горлинских и Зубаревых**! Желаем крепкого здоровья, и чтобы сбылись все ваши мечты. Ваши друзья и родные.

· **Веру Герасимовну Поварскую**! В Новый год и в новый день я желаю веселья, радости, удач, друзей и счастливых светлых дней, мишуры, гирлянд, пушек, новогодних хлопушек. С праздником! Анатолий.

· Дорогих моих родных любимых **Димочку, Олю, Марину, Сашу, Свету, Витю и любимых внучат Дениса и Дашутку**! Желаю вам всех благ, семейного благополучия, а самое главное – здоровья. Я вас очень люблю и страдаю по вам. Мама, бабуля Нина Ивановская.

· **Маму, папу, брата Ивана, сестру Валю, мужа Сашу и дочь Ульяну**! Желаю всем крепкого здоровья, счастья и исполнения всех желаний. Варя.

· **Коллектив магазина ООО "Грант"**! Пусть Новый год к вам ласков будет. Любовь и счастье принесет, здоровья дать не позабудет и от печалей сбережет. Пусть принесет вам Дед Мороз мешок с деньгами и успехов, корзину роз и счастья воз, охапку радости и смеха. Светлана А.

· **Лиференко Андрея, Попову Кристину, Монастыршиных**! Без ворожбы и без гаданья пусть все заветные желанья в грядущем сбудутся году. Счастья и любви вам. Пусть все лучшее сверщится и исполнятся мечты. Светлана А.

· **Красникову Машу, Ленявскую Настю, Стерхову Олю, Сашу, Пашу, Игоря, Реши Женю и Костю, Черкова Дениса, Ермакову Лену, всех, кто учится в ПУ-37, особенно группу 22, и Галину Густавовну**. Фетисова Оля.

· **Коллектив магазина "Ангарский" АУС (бывший)**! Желаю вам здоровья, удачи, счастья в ваших нелегких условиях работы. Нина Ивановна.

· **Андрееву Ирину Александровну**! Желаем здоровья и всего, чего ты сама себе пожелаешь. Твои Поддубские.

· **Всех ангарчан**! Ангарчаночка.

· **Первый курс СИПЭУ юридического факультета**! Желаю всем хорошо сдать сессию, здоровья, любви, весело встретить Новый год. Таня Юр-01-2.

· Комфорт нашего быта начинается с труда человека непрестижной профессии "дворник". Поэтому хочу поздравить **нашего дворника**, человека еще непенсионного возраста, но с бородкой, в очках и такими печальными глазами, что их боль чувствуется на расстоянии. По нему можно сверять часы утреннего бодрствования. Я всегда после шести утра выгуливаю собаку. Он (дворник) уже работает, скребет, метет. И вечером, когда начинает темнеть, он еще подбирает разбросанный мусор около мусорок. А сегодня ночью я был разбужен грохотом переворачиваемых мусорных ящиков. Видно, подгулявшая молодежь искала выход своему бодрому настроению. А утром уважаемый дворник собирал вновь мусор в мусорные ящики. Дорогой товарищ! Поздравляю вас с Новым годом! Желаю, чтобы ваш необходимый труд стал уважаемым людьми, чтобы люди берегли бы создаваемый вами уют и комфорт во дворах, на улицах и т. д. Счастья вам, труженик соцкультуры быта! Полковник в отставке, пенсионер, и жители нашего дома 8, квартала 26.

· **Смолякову Татьяну и Смолякова Дмитрия, а также братика Антошеньку**! Любимые мои, счастья вам. Настя.

· **Семью Авериных Ольгу, Сергея, Сашу**! Чтобы Дедушка Мороз вам доченьку принес, а Снегурочка — мешок долларов в дом. Счастья вам. Ваши друзья Алена, Сережа.

· Любимого мужа **Бородина Александра Сергеевича**! Будь здоров и счастлив, мой самый близкий человек. Жена.

· Дорогих соседей **Ганжа, Седых, Лионовых, Юрчак, Сундуковых, Василевских, Самойловых**! Здоровья, радости, успехов, много денег, счастья. 15 м/н, дом 5-5"А".

· Дорогую подругу **Елену Солтан**! Здоровья, радости, успехов, счастья, любви, удачи, денег, всего-всего наилучшего. Подруга Оксана Ю.

· Своего любимого, родного человечка **Сережку**! Сережка, родной, что бы с нами ни случилось, я всегда, слышишь, всегда буду тебя любить. Аня.

· Дорогую сестренку **Жилкину Тамару Захаровну и всю ее большую семью: Наташу, Вадика и Таню, их сына Сашеньку**! Счастья, здоровья всей вашей семье. Краснопеева Валя, пос. Железнодорожник.

· Наших дорогих родных **Муллиных Алексея, Диму, Нину и Катю, Володю**! Счастья и здоровья вам всем в новом 2003 году. Тетя Валя, Маша, Оля.

· Большую, дружную, щедрую и гостеприимную семью **Бурлаковых – Галину Анатольевну, Владимира Михайловича, Анатолия Ивановича, Игоря и Антона, а также тетю Ларису, тетю Тамару и тетю Аню** от всей души поздравляем с Новым 2003 годом и Рождеством! Пусть сбудутся все ваши мечты, пусть удача и успех свалятся на головы. Будьте здоровы и счастливы. Вера и Сергей.

· Дорогого братика **Сорокина Володю, сноху Анюту, Леночку и внучку Анюту**! Здоровья, счастья на долгие годы вам всем. Валя, Маша, Оля, пос. Железнодорожник.

· **Сергея Полищука**! Пусть год грядущий будет самым лучшим, самым радостным для вас. Пусть все, к чему душа стремится, как в доброй сказке, может сбыться. Мякишева Н.Н.

· **Галину Ефимовну Куратченко**! Желаю удачи, здоровья, благополучия, исполнения всех желаний. Мякишева Н.Н.

· Самую спокойную и добрую **женщину**, одинокую и простую! Будь в этот год самой счастливой и веселой. С теплом 29-летний симпатюля.

· **Наташу М.**! Любви тебе, счастья, здоровья, успехов в личных делах. Целую. Твой одноклассник Виктор Липатников.

· **Максимову Наталью Максимовну**! Все, что ты хочешь, пусть сбудется, а плохое забудется. Твой друг Липатников Виктор Юрьевич.

· **Максимову Наташу**! Желаю всего самого-самого лучшего. Пусть твои мечты сбудутся. Не забывай своего одноклассника. Л.Виктор.

· **Максимову Наталью**! Ната! Не дуйся ты на меня. Да, ты горда, и за это я люблю тебя. Будь умницей. Приезжай в гости. Витюша.

· **Милые дамы**, потом не говорите, что я вас не поздравлял с Новым годом. Всего самого хорошего. Давайте через сообщения познакомимся. 29-летний симпатюля.

· **Всех родных, близких, друзей**! Счастья, здоровья, удачи вам всем, а особенно маме, папе и брату Саньке. От Анны Митрофановой.

· **Сашу Иванова**! Счастья тебе, здоровья, удачи, любви в новом 2003 году. И еще раз всего самого наилучшего. Твоя подруга Аннушка, г. Ангарск.

· **Каракозову Юлию** (Пчелу)! Желаю много счастья и океан любви. Желаю классно встретить Новый год. Лена (Космос).

· **Медведчиковых Свету, Вову, Женю, Никиту**! Пусть Новый год рукою щедрой в квартиру вашу принесет любовь, здоровье, счастье, бодрость и все, чего не достает. Ира, Олег, Янис.

· **Сапожникову Татьяну и Ситникову Марину**! В кругу друзей, родных и близких желаем встретить Новый год. Веселье, смех, хороший отдых пусть вам сопутствуют весь год. Ира.

· **Марину**, проживающую в 85 квартале, в 9-м доме! Саша, ИК-2.

· **Жизнь, Эла, Светлану С., Силентию, Сталкера и других сообщенцев**! Будьте здоровы и счастливы. Изгой.

· **Симонову Оксану Михайловну**! Желаю всего хорошего, что можно пожелать близкому человеку! Будь счастлива и любима. Друг.

· **Свету!** Пусть в меру радость, в меру грусть, мороз и снег пусть будут в меру, но только счастье будет пусть всегда бездонным и безмерным. Лёха.

· Мой **коллектив лагеря "Героев космонавтов"**! Желаю всем крепкого здоровья, счастья, любви, семейного благополучия, больше хороших и верных друзей, здоровья вашим детям, внукам. С уважением Базанова Марина.

· Дорогую подругу, замечательного человека **Васильеву Валюшу**! Счастливой будь, хоть трудно это иногда. Любимой будь, любовь спасает нас всегда. Будь молодцом, в любых условиях держись. Ведь что бы ни было – прекрасна эта жизнь. Целую. Марина Базанова.

· Дорогую **Казанцеву Светлану**! Желаю тебе в жизни побольше чудесных мгновений. Пусть нерешенных не будет задач, пусть жизнь твоя будет богаче и краше, пусть радостней будет и отдых, и труд. Пусть дом твой становится полною чашей и будет в нем мир, и покой, и уют. Целую. Марина.

Дорогие ангарчане!

Желаю всем нам в новом году благополучия и мира – в стране, в семье, в душе.

Искренне ваш Юрий Фалейчик

АГЕНТСТВО НЕДВИЖИМОСТИ ВЕРНИСАЖ

С открытым сердцем и любовью
Желаем счастья и здоровья!
Пусть Новый год со счастьем новым
В ваш дом хозяином войдет
И вместе с запахом еловым
Успех и радость принесет!

Наши двери всегда открыты для вас!

КУПОН ДЛЯ ПУБЛИКАЦИИ БЕСПЛАТНОГО ПОЗДРАВЛЕНИЯ в газете «Свеча»

_____
_____
_____
_____
_____
_____

☐ с днем рождения
☐ с днем свадьбы
☐ с праздником
☐ другое

Высылать по адресу: **1) Ангарск-30, газета «Свеча»**, или принести по адресам: 1) 38 кв-л, 14 д. (ост. трам. «Московская»); 2) 8 мр-н, д. 3 (слева от кафе "Встреча", ост. "Магазин "Центральный")
Публикуются только разборчиво написанные объявления.

Печатается в порядке очередности. В одном купоне должно быть только одно поздравление

КУПОН ДЛЯ ПУБЛИКАЦИИ БЕСПЛАТНОГО *новогоднего поздравления* в газете «Свеча»

_____
_____
_____
_____
_____
_____

Высылать по адресу: **1) Ангарск-30, газета «Свеча»**, или принести по адресам: 1) 38 кв-л, 14 д. (ост. трам. «Московская»); 2) 8 мр-н, д. 3 (слева от кафе "Встреча", ост. "Магазин "Центральный")
Публикуются только разборчиво написанные объявления.

Печатается в порядке очередности. В одном купоне должно быть только одно поздравление

ДАМЫ

· Женщина-пенсионерка, не красавица, но и не баба-яга, хочет найти одинокого мужчину в возрасте 50-65 лет для жизни, можно для встреч. Из УК прошу не писать. Ангарск-25, 25 02 992453.

· Приятная вдова 46 лет желает стать верным помощником самостоятельному мужчине до 55 лет, имеющему свое дело. Материально независима, есть а/м. Телефон ускорит встречу. Ангарск-8, 189056.

· Молодая обеспеченная девушка (есть квартира, машина, престижная работа) познакомится с молодым человеком. Желательно фото, номер телефона. Ангарск-24, 016885.

· Познакомлюсь с самостоятельным одиноким мужчиной, добрым, спокойным по характеру, имеющим достаток, нежадным, который желает любить и быть любимым, также без проблем в сексе. О себе: обаятельная блондинка (37-157-60), имею ребенка 11 лет, ж/п обеспечена, работаю, по характеру спокойная, разведена. Ангарск-34, 661403.

· В жизни не повезло и еще надеюсь встретить добропорядочного мужчину до 46 лет, материально и жилищно обеспеченного, который не испугается окружить вниманием меня и моих сыновей 13 и 16 лет. Ваш ребенок в радость. О себе: стройная, симпатичная (36-163). Пьющих, из УК прошу не писать. Ангарск-6, 1050053.

· Познакомлюсь с мужчиной 40-45 лет, ребенок не помеха. О себе: 40-164-64, жилищно и материально независима. Телефон ускорит встречу. Ангарск-6, 302195.

· Простая, зеленые глаза, полненькая, замужем, в дневное время. Места для встреч нет, есть телефон. Ангарск-34, 00333.

· Одинокая полненькая молодая женщина (35-172, Водолей), воспитываю дочь 6 лет. Познакомлюсь для интима в дневное время на вашей территории. Ангарск-38, 9809860.

· Свободная женщина (54-170-75), современная, симпатичная, познакомится с порядочным приятным мужчиной, неженатым, с а/м. Ваш телефон обязателен. Ангарск-26, 23927.

· Хочу найти друга нежного, заботливого, сексуального, высокого, в возрасте 52-58 лет, с а/м. Я высокая, стройная, симпатичная блондинка. При взаимной симпатии возможны незабываемые вечера и ночи. Ангарск-33, 14021.

· Надеюсь на встречу с порядочным мужчиной, близким по возрасту, выше меня ростом, без в/п, работающим. О себе: 50-160-64, порядочная, скромная, симпатичная. Место для встреч ваше. Из УК прошу не писать. Ангарск-29, 25 03 304091.

· Познакомлюсь с одиноким мужчиной с «царем» в голове, работающим, без материальных и жилищных проблем, общительным и приятной внешности, в возрасте от 38 до 45 лет, ростом не ниже 175 см, с в/п очень в меру, желательно с а/м, для длительных встреч в новом году. О себе: приятной внешности, интересная во всех отношениях, одинокая. В мужчинах ценю порядочность и верность. Судимых и альфонсов прошу не беспокоиться. Ангарск-13, 655904.

· Познакомлюсь с одиноким независимым мужчиной в возрасте 55-65 лет, ростом не ниже 170 см. О себе: 59-160-70, приятной внешности, независима, остальное при встрече. Ангарск-26, 722314.

· Познакомлюсь с приятным мужчиной 50-58 лет, ростом от 175 см, порядочным, все в меру, с а/м, для дружбы, секса, совместного отдыха и т.д. Я: 50-170-75, вдова, все в порядке. Ваш телефон. Ангарск-33, 717968.

· Симпатичная порядочная женщина (38-168-65) познакомится с порядочным, спокойным по характеру мужчиной в возрасте 40 лет и старше, ростом не ниже 175 см, несудимым, без в/п, не приспособленцем. Ангарск-30, 332.

· Вдова (31 год) познакомится с мужчиной, способным стать мужем и любящим отцом моим детям (3 года и 5 мес.). Нуждаемся в материальной поддержке. Ангарск-13, 25 03 223899.

· Замужем, но нет счастья. Есть сын, но он не нужен ему. Как хотелось бы счастья в дом! О себе: 21-165, по гороскопу Рак, спокойная, добрая, работаю, сыну 3 годика. Писать Маше. Ваш ребенок не помеха. Отвечу всем. Ангарск-8, 618779.

· Мне 45, но вдруг оказалась одинокой. Мечтаю о встрече с надежным, добрым, нескупым мужчиной, близким по возрасту, который тоже одинок. Я выгляжу моложе, стройная, очень привлекательная, чистоплотная. Хочу стать нежной, ласковой и заботливой спутницей для мужчины с приятной внешностью. Желателен телефон. Ангарск-29, 218370.

· Надеюсь на встречу с самостоятельным мужчиной в возрасте до 50 лет, для серьезных отношений. О себе: 40 лет, симпатичная. Ангарск-31, 118.

· Симпатичная девушка 20 лет познакомится с парнем до 26 лет, для серьезных отношений. Ангарск-31, 577567.

· Красивая стройная девушка (21-160-48) желает познакомиться с молодым человеком от 20 до 30 лет, для серьезных отношений. От вас фото (верну), номер телефона. Ангарск-30, 25 03 192513.

· Приглашаю к знакомству порядочного одинокого мужчину, рожденного в год Кота (водяной знак Зодиака), для серьезных отношений. Мне 44 года, рост 167 см. Телефон обязателен. Судимых, скупых и пьющих прошу не писать. Ангарск-32, 000713.

· Красивая высокая женщина ищет свою вторую половинку. Вам около 40 лет, рост не менее 177 см, без жилищных и материальных проблем. Ангарск-27, 991.

· Очень симпатичная, с огромным ч/ю девушка (19-162-60) ждет принца на БТРе в пятнистой форме. Поверь мне, я не разочарую. Для серьезных отношений. Ангарск-24, 035853.

· Мне 23 года (162-62), добродушная, понимающая, с дочерью 3-х лет. Ищу мужчину в возрасте до 40 лет – доброго, ласкового, любящего детей, для создания семьи, можно с ребенком. Ангарск-13, 537284.

· Я одиночества боюсь, к семейной жизни я стремлюсь. Но выбрать трудно мне его – единственного, одного. О себе: 42-152-52, добродушная, симпатичная, ласковая. Ангарск-13, 746321.

· Две красивые девушки 18 лет, без в/п, с ч/ю хотят найти кавалеров от 20 до 26 лет, ростом от 176 до 188 см. Ангарск-30, 145328.

· Мне 34 года, симпатичная, порядочная, с в/о, без вредных привычек, свободная, без детей. Познакомлюсь с молодым человеком до 36 лет приятной внешности, несудимым, непьющим. Ангарск-32, 010128.

КАВАЛЕРЫ

· Симпатичный мужчина (50-176-80), жилищно и материально независимый, ищет женщину для серьезных отношений и создания семьи. От вас номер телефона. Ангарск-25, 6291.

· Приятной внешности мужчина (37-176-75), женат, познакомится с девушкой для дружбы и секса на ее территории, желательно днем. Ангарск-12, 707064.

· Для серьезных отношений познакомлюсь с женщиной до 40 лет. О себе: 43-178-70, работаю, жилищно обеспечен, образование высшее, свободен. Телефон ускорит встречу. Ангарск-29, 040179.

· Одинокий самостоятельный мужчина (44-175-85) приглашает к знакомству одинокую женщину. Ангарск-16, 157874.

· Ищу женщину для помощи в частном доме. О себе: 48-170-70. Ангарск-6, 000514.

· Пенсионер (60-168-73) познакомится с женщиной доброй, порядочной, близкой по возрасту, для серьезных отношений. Есть телефон. Ангарск-12, 0829602.

· Молодой 40-летний мужчина ищет симпатичную серьезную женщину до 35 лет, любящую дачу (не только отдых), ребенок не помеха. Телефон обязателен. Ангарск-16, 419314.

· Я разведен (34-181-88), в/о, ч/ю, а/м, работа. Хочу любить красивую женщину. Я верный, добрый, ласковый, без в/п, люблю спорт. Легкого поведения, не беспокойтесь. Надо все серьезно. Пишите о себе и присылайте фото (верну в своём конверте). Ангарск-16, 2292954.

· Полоса неудач преследует вот уже длительное время. Нет тыла. Все к черту. Надо так мало и так много. Мне 42 года (175-75), женат. Тебе до 35 лет, не склонная к полноте. Желателен телефон. Лаконично, но твердо. Ангарск-6, 2604789.

· Хочу познакомиться с доброй, симпатичной, не склонной к полноте женщиной, по гороскопу желательно Близнецы. Мне 41 год (177-70), живу один, работаю, есть телефон, жилищно обеспечен. Телефон ускорит встречу. С Новым годом! Ангарск-25, 634562.

· Желаю познакомиться с дамой от 35 до 50 лет, пока для теплой, взаимно дружеской переписки. О себе: 45-173-65, Телец. Подробности в переписке. Ангарск, ИК 272/15, 4 отр., Тихонову В.В.

· Предлагаю знакомство одинокой симпатичной девушке со спокойным мягким характером, с серьезными намерениями. О себе: 24-188, Овен, черненький, добрый, отзывчивый. Отвечу на письмо с фото, возврат гарантирую. Ангарск-24, 036187.

· Симпатичный студент вуза, Алексей (18-178), скромный, чистоплотный, девственник, без в/п. Хочу встречаться с раскрепощенной в сексе девушкой до 25 лет, на ее территории, симпатичной, с целью сексуального опыта, без взаимных обязательств, желательно проживающей в районе магазина «Фея». Ангарск-38, 021095.

· Мужчина (45-167-62), инвалид II гр., телефона нет, есть жилплощадь. Ищу женщину, близкую по возрасту. Ангарск-6, 25 00 413285.

· Симпатичный парень (20-175) познакомится с девушкой любого возраста и внешности, для интимных отношений. Ангарск-25, 0071015.

· Ищу бабушку лет 50. Умею творить чудеса. Спортивного вида, по профессии агроном. Есть жилье. Порядочный, серьезный. Пишите, ведь мы уже не дети. Ангарск-9, 8 отр., УК 272/7, Кошелеву Николаю.

· Два симпатичных молодых парня хотят познакомиться с двумя симпатичными, хорошими, добрыми девушками до 28 лет, для серьезных отношений. Ждем строк. О себе: Козерог, 26-172-70, Александр, и Весы, 27-174-72, Сергей. Ангарск-9, ИК-2, Александру К. и Сергею М.

· Давайте создадим семью! У вас дочь – только рад. Вам от 20 лет, не склонная к полноте, понимающая, верная, без фальши. Сейчас я судим, в мае уже нет. Я иркутянин, Скорпион, не альфонс, не наркоман (28-176-73), ж/о, в/п в меру. Ангарск, УК 272/15, 1 отр., бриг. 14 б/к, Матонину Эдуарду.

· Давайте дружить! Буду рад знакомству. Пишите. Вы добрая, искренняя, интересная женщина. Мне 34 года (185-75), во всех отношениях без проблем. Есть фото. В данное время в изоляции ИК-7. Ангарск-9, УК 272/7, 3 корпус, 47 к., Бугаренко Игорю Викторовичу.

· Военнослужащий в возрасте 20 лет, с карими глазами, симпатичный желает переписываться и при случае познакомиться с симпатичной девчонкой. Отвечу всем. Желательно фото. Ангарск-16, в/ч 3695 "Е", 6 рота, Гаврилову Володе.

· Одинокий мужчина 46 лет, Телец, кареглазый брюнет, инв. II гр., много талантов, с в/п в меру, образование среднее, есть дача, с серьезными намерениями создаст семью с одинокой женщиной от 25 до 45 лет, по имени Елена, по гороскопу Стрелец. Александр. Ангарск-13, 5255.

· Добродушный мужчина (45-164-71) рабочей профессии, с ч/ю, без вредных привычек желает познакомиться с женщиной от 36 до 44 лет, без в/п, для любви и дружбы, дальше время покажет. Желателен телефон. Ангарск-29, 2924.

· С удовольствием изменю жене с симпатичной девушкой. Мне 34 года, интересы разносторонние. Ангарск-34, 530874.

· Симпатичный парень (25-169), без в/п, познакомится с симпатичной девушкой для серьезных отношений. Ангарск-30, 131.

· Мужчина (62 года) в гражданском браке, без детей, с 3-комнатной квартирой желает познакомиться с женщиной 50-60 лет, без детей, для встреч на ее территории. Ангарск-31, 03068.

· Для интимных отношений познакомлюсь со стройной женщиной от 25 до 35 лет для встреч на ее территории. Мне 36 лет, материальную поддержку гарантирую. Ангарск-30, 359134.

· Познакомлюсь со стройной женщиной от 27 до 37 лет, для создания дружной семьи. О себе: 37 лет, работаю, несудим. Телефон ускорит встречу. Ангарск-30, 598916.

· Познакомлюсь с молодой женщиной для приятных длительных взаимоотношений. Мне 35 лет, интересы разносторонние, не спонсор, в/п в меру. Ангарск-36, 530874.

· Голубоглазый блондин спортивного телосложения желает познакомиться с девушкой 23-25 лет. О себе: 24 года, рост 190 см, Телец. Пишите, я очень жду ответа. Ангарск-9, ИК 272/14, 14 отр., Шаврину Владимиру.

· Мужчина, умеющий выполнять всю мужскую работу, ищет женщину без материальных проблем. О себе: 43-170. Ангарск-6, 575936.

· Мужчина, умеющий по дому все, ищет женщину с квартирой. Подробности в письме. О себе: 42-170. Ангарск-6, 501836.

· Женщины, не дайте спиться хорошему мужику! О себе: 43-172. Ангарск-6, 893933.

- реставрация черно-белых фотографий
- изготовление открыток и календарей (А4, А5) с вашей фотографией
- набор текстов (от 5 руб./стр.)
- сканирование
- распечатка текстов
- рефераты для студентов и школьников
- запись на CD-диски

Пейджер: 56-46-46, аб. 1607, Мария
Тел. поср.: 4-34-01

· В мае – домой! Для создания семьи хочу познакомиться с девушкой 25-30 лет, ребенок не помеха. О себе: 25 лет, рост 181 см, Овен. Прошу девушек легкого поведения не писать. Ангарск-9, УК 272/14, 14 отр., Константинову Михаилу.

· Мне 43 года (172-68) по гороскопу Весы (17.10.59 г.рожд.). Желаю познакомиться с женщиной, которую не отпугнет то, что я нахожусь по ту сторону забора, для дальнейших серьезных отношений. Ангарск-9, ИК 272/7, 4 к., 6 к., Давыденко Александру Константиновичу.

· Мужчина приятной внешности (50-176-80), жилищно и материально независимый, познакомится с женщиной, не склонной к полноте, для создания семьи. От вас номер телефона. Ангарск-25, 6291.

ИЩУ ДРУЗЕЙ

· Две приятные очаровательные девчонки 13-14 лет хотят познакомиться с парнями 14-15 лет. Мы без в/п, с ч/ю. Пишите в эту рубрику. Алена, Даша.

· Две девушки 17 лет хотели бы познакомиться с двумя веселыми общительными парнями 18-20 лет. Пишите в эту рубрику. Яна, Оксана.

· Привет, Димка (19-184). Хочу с тобой познакомиться. О себе: 18-177. Назначай место встречи через эту рубрику. Жду. Лена. Ангарск-26, 25 99 236036.

· Познакомлюсь с современной порядочной женщиной для дружбы, общения, прогулок по городу, магазинам, вечеринок, т.е. для хорошей дружбы. Мне 54 года, незамужняя, высокая. Ангарск-26, 4872.

· Три симпатичные девушки познакомятся с тремя симпатичными молодыми людьми 20-27 лет, ростом не ниже 175 см. Фото и телефон обязательны. Ангарск-41, 42 99.

· Две классные девчонки, умницы, из хороших семей, без в/п, с ч/ю, хотят найти кавалеров 20-27 лет, рост 178-190 см. Наркоманы и алкоголики, не пишите. Ангарск-30, 145328.

· Ищу подругу, близкую по возрасту, проживающую в 6 мр-не, для общения и свободного времяпрепровождения. Мне 34 года. Ангарск-32, 578154.

· Две симпатичные девушки 15-16 лет хотят познакомиться с двумя нормальными парнями 15-16 лет. О себе: любим музыку, дискотеки и хорошее общение. Маша и Лена.

· Две прикольные девчонки 13 и 15 лет хотят познакомиться с двумя классными пацанами 13-15 лет, без в/п и с ч/ю. Для совместного времяпрепровождения. Пишите в эту рубрику. Ксения, Эвелина.

· Такое впечатление, что нормальные парни вымерли, как динозавры. Если мы не правы, то переубедите нас. Нам по 17 лет. Вам – от 18. Пишите ответ в эту рубрику. Снежные Королевы.

· Внимание! Две симпатичные девушки ищут двух симпатичных парней для дружбы и любви. Пишите в эту рубрику самые-самые. Вам 18-23 года.

КУПОН для подачи бесплатного объявления о знакомстве в газету «СВЕЧА»

высылается по адресу: Ангарск-30, редакция газеты «Свеча»

Текст: _____

Адрес до востребования: _____

Отметьте рубрику:
- ☐ дамы;
- ☐ кавалеры;
- ☐ дама ищет даму; кавалер ищет кавалера;
- ☐ ищу друзей;
- ☐ сообщения

Адрес в купоне должен состоять из номера почтового отделения и номера вашего документа. Чтобы связаться с автором объявления, нужно написать ЕМУ, а не в редакцию.

· Две девушки хотят найти верных друзей для дружбы и более. Если вам нужны классные подруги, которые не дадут вам скучать, то это мы. Нам по 17 лет. Красотки.

· Нам по 17 лет, с ч/ю, без в/п. Вам 18-25 лет и большое чувство юмора. Пишите в эту рубрику и сразу назначайте встречу. Милашки.

· Две интересные девушки 16 лет желают познакомиться с парнями 16-18 лет. Пишите. Вероника и Даша. Ангарск-6, 25 00 317626.

· Привет всем, и с Новым годом вас! Мы – две милые, добрые и симпатичные девчонки, но у нас один недостаток – одиночество. Помогите нам. Пишите в эту рубрику.

· Ищу друзей по переписке среди людей творческих профессий, сотрудников газет, ведущих передач и программ каналов ОРТ и РТР, популярных артистов российской и зарубежной эстрады, кино, театра. Александр. Ангарск-13, 5255.

· Зачарованные, мы не смогли прийти в субботу к 16 час. к универмагу. Мы были в Иркутске. Если вы не передумали встретиться, приходите к Дому книги (по ул. Чайковского) в четверг, в 17 час. Ждем. Демон и Шаман.

· Три иркутянки-фотомодели, которые желают провести незабываемый пикник (ближе к лету), вы нас заинтересовали. Подробности при встрече. Встретимся у к/т "Мир" в пятницу, в 15 час. Отчаянный и скромный.

· Здравствуй, Александр. Ты мне написал письмо на док. 7731. Ты меня заинтересовал. Хочу с тобой встретиться в пятницу, в 17 час., у входа в маг. "Центральный". Света. Жду. Ангарск-31, 7731.

· Привет, два прикольных Деда Мороза. Давайте встретимся возле фонтана у ДК нефтехимиков в субботу, в 14 час. Снегурочки (настоящие).

· Горим желанием познакомиться с двумя девушками 16-18 лет. Для приятного времяпрепровождения. Мы: Данил (185 см), Роман (170 см). Есть тел. Пишите, назначайте встречу. Ангарск-33, 3513.

· Привет! Мы – симпатичные девчонки Ленча и Ириша. Нам по 14 лет, рост 170. Хотим познакомиться с парнями крепкого телосложения 18-22 лет. В будущем – для серьезных отношений. Ангарск-9.

· Афродита, если сможешь, приходи на площадь Ленина в 13 час. после выхода газеты в субботу. У меня в руках – газета. Леший. Ангарск-33, 996.

· Игорь, пусть мое настоящее имя останется тайной. Пока! Я рада, что мне сказочно повезло, потому что в самом деле ищу знакомства. Афродита.

· Денис и Леша, простите нас, что мы не смогли прийти на встречу. Давайте встретимся в воскресенье возле к/т "Победа" в 16 час. Настя и Надя.

· Серый и Димас, вы нас заинтересовали. Встретимся у к/т "Победа" в 13 час. в субботу. Маша, Лена.

· Привет всем! Хочу познакомиться с симпатичным парнем 13-14 лет. О себе: 13-160, с ч/ю, без в/п. Назначай встречу через эту рубрику. Нюра.

СООБЩЕНИЯ

-· Уважаемые и милые женщины - россиянки, сибирячки и ангарчанки! До настоящего времени я написал 746 песен и 970 стихотворений. Приглашаю вас к взаимовыгодному спонсорству в любой области. Жду писем. Ангарск-13, 5255.

· Б...нова, хай! Как ты? Давно тебя не видела. Как твой друг? Твой Диман – холодный. Закругляюсь, твоя Т... Ангарск, 000663842.

· Ура! Новый год! Вся братва пошла к дантистам проверять кляки на прочность. Маникюрные салоны вновь забиты упырями. Подточили коготки. И часы двенадцать долбят. Все салюты запускают, потихоньку исчезая. Человечество ликует, в это время мы пируем. Возвращаясь на погост, слышишь громкую отрыжку. Славный праздник Новый год! Вурдалак.

· Мы встречаем Новый год. Вот он! Вот! Дед Мороз подарки прёт, не донесет, но вдруг веселье затаилось. Все вокруг угомонились. И хриплый голос произнес: "У меня, ребята, тост. Эй, стопарь наполни, оболтус. Я еще не произнес средь всех невзгод и расставаний! Средь всех потерь и всех страданий! Мы славно прожили весь год. И предлагаю выпить всем. За уходящий старый год во всей красе. С наступающим, народ! Привет моему любимому Зяблику, еще Стэму, Ванэсу, Дисе (хромому), Алене (А.З.), Айс, Си Джею, Шафу. Бывайте. Ил.

· Оля (Ангарск-30, 6362), получи на почте письмо и впредь наведывайся почаще. Елена.

· Светлана С., удачи, счастья и красивого Нового года (и последующих годов)! Будь такой, какая ты сейчас. Я тащусь от твоих обалденных стихов. Ты – поэт. Пока, пиши. Леон.

· Селентия, ты где потерялась? Где твои красивые и романтичные стихи? Не пропадай, с Нового года все начнется по-новому. Пламенный привет первокурснице. Леон.

· Красивой и умной девушке можно пожелать только здоровья и очень много счастья. С Новым годом, тебя, Селентия! Леон.

· Карна! Здорово! Не ожидала такого поворота событий, хотя приятно. У тебя есть хобби, любимое занятие? Я знаю, ты любишь рок, но все же, какой группе ты отдаешь предпочтение? Пиши мне. Передаю приветы всем любителям русского рока, и с Новым годом! С наилучшими пожеланиями. Жизнь.

· Анечка, поздравляю тебя с Новым годом! Желаю всего самого лучшего в жизни. Желаю тебе всех благ земных. С пожеланиями Ромка. 665808.

· Изгой! Тайна – великая сила? Или боязнь впустить в свою жизнь незнакомого человека? Я люблю открытых людей, разгадывать загадки мне не по душе. Мне всего 16 лет, так что не прошу тебя больше не обращаться ко мне на "вы". Ты мне нравишься своей лаконичностью и вежливостью. Хотя ты прав: пара строк в поне не может выразить всей многогранности человеческой души. Приведу тебе слова "Золотого весла" Е. Богата: "Я люблю земного человека, живого... Ничто ни к чему не обязывает. Единственное, что мы все обязаны – в меру сил стараться быть людьми". С Новым годом, Изгой! Жизнь.

· Прекрасен мир живой, и вечно помни, что человек ты, этим и гордись. Трущобы нам нужны, каменоломни, чтобы сравнить, какой бывает жизнь. Природа нас чудесней и умнее, ее не обмануть, не обхитрить. Погубим мы ее и, сожалея, уж ничего не сможем изменить. Привет всем, кто любит природу. Светлана С.

· Элу. В лабиринте цветном заблудиться хочу, в тупики с радостью упираясь. Птицей легкой над ним воспарю я, взлечу, и спущусь к тебе опять, улыбаясь. Я забудусь совсем – неудачи, печаль отойдут хоть на миг, на мгновенье. Мир другой – я не та. Он цветной – красота застыну я от удивленья. Светлана С.

· Зеленоглазый Лев! Твою просьбу я не смогу выполнить – не потому, что не хочу. Дело в тебе самом. У тебя есть все, что нужно для счастья и любви. Но у тебя нет правильного общения с девушками (да и с людьми вообще). Перечитай внимательно все свои сообщения. Ты вязываешь свою точку зрения, учишь правильной речи, указываешь на недостатки, да еще так грубо! Разве девушки этого заслуживают? Они все милы, обаятельны, чудесны. Все! Не только твоя любимая. И ее будет трясти и колотить от тебя – она, наверное, видит в тебе начальника. Но многим это не по нраву. Советую тебе измениться или отступить от нее. Возможно, я ошибаюсь, но подумай над этим. Кстати, ТКЛЛ умеет общаться со всеми, и сленг нисколько ее не портит. А вот ты не нашел себе никого, кто был бы с тобой согласен, хотя считаешь себя умным и образованным. Красный Демон, почта перегружена, читай стихи в нашей любимой "Свече". Светлана.

· Рэпаку, держите привет: Эм и Виста, Кипп и Вика, Арче, Си-Джей, Рэй, Вэлл, Шкода, Юлька, Чипа, Стейси, Блэйт, Гал, Зак, Сэп, Тоха и Ася, Онли (сеструха, не теряйся). А также Мэл, Шеди, Слим, Мачо (мир тебе,братан), Нуки, Купер и Инкогнито, Шемса, Стем (не пропадай), Крэйзи гел, Скэп, Вера и Наташа, Гад. Мир вам всем! Стрит Бой (Рэйн).

· Я не могу сказать тебе это в лицо, сижу рядом и пишу тебе это письмо. В тот день, когда мы с тобою расставались, мне и так было больно, но ты еще нанесла в сердце "контрольный выстрел". Хотел помириться, но сразу понял ответ – на твоем прекрасном лице было написано: "Нет" Что, сделал я ошибку? А может быть, нет. Чуть позже он достал пистолет, и выстрел раздался где-то эхом вдали и унес с собой все несбывшиеся мечты, ведь нет для него на земле больше такой, как ты. Сидишь одна, и слезы текут. Комок в горле стоит, у ног твоих его тело лежит. Почему же раньше не сказала ты ответ? Посвящается всем разбитым сердцам. Текст основан на реальных событиях. Для Слим. Стрит Бой (Рэйн).

· Абоненты №714817, 25 00 358310 и 5288251, зайдите на почту, заберите письма. Татьяна.

· Вообще в Ангарске есть серьезные дамы? Для дружбы, общения и т.д. Не разочаруетесь. 90-60-90, не ищите приключения на свои вторые 90. 29-летний симпатюля. Пишите в "Сообщения".

· Взгляд твой проникает насквозь. От прикосновений дрожь идет по телу. Без алых губ не мог прожить и дня, а твой веселый смех остался навсегда. Стрит Бой (Рэйн).

· Если спросят тебя, где взяла ты такого мальчишку сладкого, а ты ничего не говори, то будут отбивать меня у тебя. Давай познакомимся. Напиши в эту рубрику. 29-летний симпатюля.

· Светланку С. с Новым годом! У тебя стихи "класс". Ты, наверное, и сама такая же. Не желаешь познакомиться? Я – за. Пиши в "Сообщения". Я спокойный, голубоглазый. 29-летний симпатюля.

Уважаемые наши сообщенцы! Поздравляем вас с Новым годом! Желаем вам счастья, любви, отличного настроения и удачи! Оставайтесь с нами!
Редакция.

ГИГАНТ-КРОССВОРД

Ответы на гигант-кроссворд – в следующем номере

По горизонтали:

1.Сельский механизатор. 4.Игра, международной эмблеме которой изображена метла. 7.Крепко сплоченная группа соратников. 10.Остап Бендер как искатель приключений. 17.Какого древнего грека прозвали "отцом истории"? 19.Единоборство в олимпийской программе. 21.Жизнь вдали от того, кто близок, дорог. 22.Осадок от находящихся в жидкости мелких частиц. 23.Нарушитель общественного порядка. 26.Вода. 27.Откровения сивой кобылы. 28. "Папа" Гавроша и Козетты. 29.Временный арест для допроса. 31.В море живет, а пользу приносит в ванной. 33.Семь дней. 35.Яровой злак. 37.Заплатка для больнобба. 38.Крупная северная рыба. 40.Герой из пьесы А.Чехова "Дядя Ваня". 43.Биржевой сводник. 44. "След на склоне" в переводе с норвежского. 45.Зимнее двоеборье. 46.Сладкая часть обеда. 48.Коза ностра. 50.Полосатый пешеходный переход. 52.Рыба с красной икрой. 53.Пища, которая всегда по душе, но не всегда по карману. 55.Международный язык. 57.Облако, несущее дождь. 58.Сын зовет: "... ...!" – /Мол, побудь со мною./А в ответ: – Я не могу,/Я посуду мою. (А.Барто). 61.Старое название буквы "ы" в русском алфавите. 63.Типичный каноист. 64.Бытовой газ. 67.Мужская шапочка из красного фетра с кисточкой. 68.Фигура на вершине Александровской колонны в Петербурге. 69.Кондитерское изделие из взбитых яичных белков и сахара. 70.Чью сказку Р.Щедрин превратил в балет "Конек-Горбунок"? 71.Чрезмерно ревнивый "кавалер" пушкинской Земфиры. 75.Король самоцветов. 77. "Культурный" пинок. 78. "Клеймор" из романа В.Гюго "93-й год" как судно. 79.Как зовут бойфренда куклы Барби? 80. "Жалящий" город в Пермской области. 82.Часть кривой линии, заключенная между двумя ее точками. 83.Какой из московских театров обязан своим рождением А.Райкину? 87. "Отец был Акакий, так пусть и сын будет Акакий! (персонаж Н.Гоголя "Шинель"). 91.Сын Иуды. 94.Город в Смоленской области, на р. Десна. 98.Куница-рыболов. 99.Город Золотого кольца России. 100.Башня при мечети. 101.Житель самого многолюдного государства. 102.Велосипед для парочки. 104.Шотландский сеттер. 107.Место разработки драгоценного ископаемого. 108.Едущий осилит ее быстрее, чем идущий. 110.Старинная русская мера длины, равная расстоянию между раздвинутыми большим и указательным пальцами. 111.Рыболовное судно. 113.Последняя буква в кириллице. 114.Прилегающая к корню часть дерева. 115.Городошная фигура. 117.Англичанин, придумавший Винни-Пуха. 119.Приспособление для поднятия тяжестей. 122.Инструмент для проведения на заготовке разметочных линий. 124.Ветка вечнозеленого дерева. 125.Материк, объединивший в себе две части света. 126.Светлые круги, наблюдаемые вокруг дисков Солнца и Луны. 127.Подельщик лисы Алисы. 128.Цветок траура у французов. 129.И на нее бывает проруха. 130.Древнейшее название Британских островов. 131.Художник "на службе" у церкви.

По вертикали:

1.Короткое сообщение, летящее по проводам. 2.Болотное топливо. 3.Партия в теннис. 5.Новогодний праздник с танцами и играми вокруг украшенной "лесной красавицы". 6.Основное занятие ребенка. 8.Дерево с гладким серым стволом. 9. "Терпение и ... все перетрут" (посл.). 11.Цикута. 12.Подросток на судне. 13.Кинофильм с продолжением по "ящику". 14.Прием пищи в середине дня. 15.Строительный гипс. 16.Небольшая, очень подвижная рыбка. 17.Черный янтарь. 18.Верхний слой почвы, густо заросший травой. 20.Комнатный продувняк. 22.Этот сплав еще в XIX веке успешно заменял столовое серебро. 24.Бог любви и брака в славянской мифологии. 25.Умение, приходящее с опытом. 30.Деньги, помещенные на банковский счет. 31.Брюки – мечта каждого красноармейца. 32.Рыбка для фаршированиа маслин. 34.Сорт крупных южных груш. 36.Дебют в русских шашках. 39.Явление природы из фильма "Весна на Заречной улице". 41.Дороже какао. 42.Палка, сделавшая всемирно известным украинского спортсмена С.Бубку. 44.Охотничья собака. 47.Коллектив артистов театра, цирка. 49.Взрывчатый заряд. 51.Край земли около воды. 54.Звание Шмидта, "отца" многочисленных детей. 56.Внук по отношению к бабушкиным сбережениям. 59.Кто после смерти Элен встретился с Наташей Ростовой и женился на ней? 60.Маслянистая жидкость для пропитки ж/д шпал. 62.Борзая собака. 63.Старинный французский народный танец. 65.Крыша землянки. 66. "Зеркало души". 72.Профессиональный охотник. 73.Какой прибор держит нос по ветру? 74.Металл, летящий в цель. 76.Око за око. 81.Сорняк, так и норовящий в вас вцепиться. 82.Кто шил костюм для Буратино в домике у Мальвины? 84.Пес, которому на лапу упала роза. 85.Крокодилий статус. 86. "Внутренности" старых тряпичных кукол. 88.Наем помещения во временное пользование. 89.Мастер составлять гороскопы. 90.Сорт конфет. 92.Месяц снега во французском республиканском календаре. 93.Эзоп или Крылов. 95.Английская легковушка. 96.Боец невидимого фронта. 97.Женский коллектив, контролируемый евнухом. 103.Возлюбленный Лейлы в опере Ж.Бизе "Искатели жемчуга". 105.Как зовут легендарного аргентинского футболиста Марадону? 106.Нижняя палата парламента Польши. 109.Сооружение на канале для пропуска судов. 112.Городошная чурка. 114.Десять миллионов рупий. 116.Из какого плода делали самый первый мармелад? 117.Постройка поперек реки. 118.Отец Индиры Ганди. 119.Хлопчатобумажная плотная ткань. 120.Школа японской живописи. 121.Тряпка, которая может заставить замолчать. 123.Валюта Узбекистана. 127.Паркетное дерево.

Ответы на гигант-кроссворд прошлого номера

По горизонтали: 1.Сенбернар. 4.Баклажан. 8.Пенелопа. 12.Коромысло. 19.Мушкет. 20.Строп. 21.След. 22.Драп. 24.Самум. 26.Лесбос. 27.Искра. 28.Боров. 29.Грибник. 30.Герберт. 31.Лемех. 33.Битюг. 36.Неон. 37.Аура. 39. "Пушка". 41.Канна. 42.Уток. 44.Волк. 46.Река. 47.Ямал. 49.Пенсионерка. 50.Калейдоскоп. 52.Вольтижировка. 54.Алоэ. 55.Телега. 56.Анкета. 57.Мель. 62.Альманах. 64. "Маракана". 66.Минин. 67.Морзе. 68.Контракт. 71.Гардероб. 76.Илот. 77.Анналы. 78.Ендова. 79.Арба. 80.Первоклассница. 85.Буревестник. 87.Гимназистка. 89.Йота. 90.Юмор. 92.Охра. 93.Осип. 96.Аракс. 98.Авель. 100.Кляп. 103.Пони. 105.Таран. 107.Прост. 108.Рубашка. 109.Воровка. 110.Мерин. 112. "Олеся". 115.Яблоко. 116.Калач. 117.Арык. 119.Миди. 121.Шпион. 122.Химера. 123.Австралия. 124.Маскарад. 125.Каннибал. 126.Гладиолус

По вертикали: 1.Симулянт. 2.Ишим. 3.Реторта. 5.Амплитуда. 6.Аул. 7. "Ауди". 9.Езда. 10.Ева. 11.Посредник. 13.Обломок. 14.Сабо. 15.Отставка. 16.Брага. 17.Никита. 18.Смута. 20.Север. 21.Синяк. 23.Парча. 25.Мулат. 32.Поленов. 33.Букет. 34.Гомер. 35.Воронеж. 38.Уровень. 40.Арал. 41.Клев. 43.Ондатра. 45.Прогон. 48.Планер. 51.Математик. 53.Пьедестал. 58.Манка. 59.Охота. 60.Омега. 61.Самбо. 63.Акр. 65.Аид. 69.Нонсенс. 70.Атлант. 72.Реноме. 73.Ревизия. 74.Попурри. 75.Трактор. 81.Рейс. 82.Октет. 83.Семин. 84.Нора. 86.Коробочка. 87.Головешка. 88.Доходяга. 91.Дилижанс. 93.Оборона. 94.Исток. 96.Кушка. 97.Арденны. 99.Верди. 101.Лимон. 102.Пароход. 104.Гриль. 106.Ватин. 111.Улус. 112. "Окна". 113.Ямка. 114.Жезл. 118.Ржа. 120.Дон.

В тумане праздничного похмелья

Ответив на наши вопросы, вы можете узнать, правильно ли встретили Новый год

Утром 1 января вы первым делом подумали:

А) Кто я? Где я? Пиваааааа!

Б) Как здорово вчера повеселились! Вот бы весь год был таким...

В) Черт, а ведь в Африке Новый год не встречают...

Г) Как жаль! Прошел еще один год жизни.

Покупали ли вы зеленую красавицу?

А) Не, чувак, ты чо? Я типа Гринпис!

Б) Зеленая Красавица? Это типа зеленого змия, что ли? Тогда да, закупал – 10 бутылок!

В) Был ночью на проспекте, там полно всяких красавиц и не очень, но зеленой не видел...

Д) Даже украшал игрушками!

Какой напиток традиционно считается новогодним?

А) Водка, водка и еще много водки!

Б) Лимонад

В) Шампанское

Д) Гремучая смесь разных градусных напитков.

Какая организация от души поздравила вас с этим прекрасным праздником?

А) Ваша родная

Б) «Горгаз » с упоминанием о долгах

В) «Microsoft»

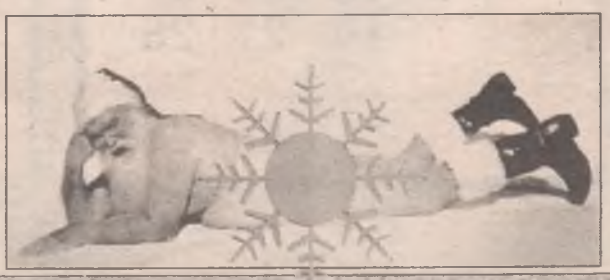

Д) Общество ветеранов войны 1812 года.

А теперь подсчитаем очки. Ответ «А» несет вам один балл, «Б» добавляет два балла дополнительно, «В» означает три балла, последний пункт – четыре балла.

От 0 до 3 баллов. Вы инопланетянин и сегодня впервые увидели снег. Вариант один – найти Снегурочку и расспросить ее обо всем.

От 4 до 6 баллов. Да, этот праздник вам нравится, но вот что это за праздник...Черт, с памятью у вас плоховато. Ничего, выпьете 100 граммов и вспомните!

От 6 до 7 баллов. Неплохо, но нужно быть внимательнее, чаще вспоминать детство, общаться с детьми и стараться не пугать их страшилками про злобного Деда Мороза.

От 8 и выше баллов. Отлично! Вы профессиональный «встречатель» Нового года. Постойте, постойте, а вы случайно не Дед Мороз? Тогда записывайте желание.

Газета «Свеча»
Учредитель — ЧП
(свидетельство № 16851),
Редактор — Александр Сидоров.

Газета зарегистрирована в Восточно-Сибирской региональной инспекции под № И-0007. Подписной индекс — 51520. Отпечатана в типографии Иркутского Дома печати. Иркутск, ул. Советская, 109. Тираж 21200 Заказ 1983 Подписано в печать 17.00.

В газете использованы материалы информационного агентства Телеинформ.

P.S. За достоверность фактов, использованных материалов, за содержание объявлений, рекламы, адресов и телефонов отвечают авторы. При перепечатке ссылка на газету «СВЕЧА» обязательна.

ТАКСИ "КАБРИОЛЕТ" 56-00-75

2003

Январь

Пн		6	13	20	27
Вт		7	14	21	28
Ср	1	8	15	22	29
Чт	2	9	16	23	30
Пт	3	10	17	24	31
Сб	4	11	18	25	
Вс	5	12	19	26	

Февраль

	3	10	17	24
	4	11	18	25
	5	12	19	26
	6	13	20	27
	7	14	21	28
1	8	15	22	
2	9	16	23	

Март

	3	10	17	24	31
	4	11	18	25	
	5	12	19	26	
	6	13	20	27	
	7	14	21	28	
1	8	15	22	29	
2	9	16	23	30	

Апрель

Пн		7	14	21	28
Вт	1	8	15	22	29
Ср	2	9	16	23	30
Чт	3	10	17	24	
Пт	4	11	18	25	
Сб	5	12	19	26	
Вс	6	13	20	27	

Май

	5	12	19	26
	6	13	20	27
	7	14	21	28
1	8	15	22	29
2	9	16	23	30
3	10	17	24	31
4	11	18	25	

Июнь

	2	9	16	23	30
	3	10	17	24	
	4	11	18	25	
	5	12	19	26	
	6	13	20	27	
	7	14	21	28	
1	8	15	22	29	

Весь год – с газетой

"СВЕЧА"

Июль

Пн		7	14	21	28
Вт	1	8	15	22	29
Ср	2	9	16	23	30
Чт	3	10	17	24	31
Пт	4	11	18	25	
Сб	5	12	19	26	
Вс	6	13	20	27	

Август

	4	11	18	25	
	5	12	19	26	
	6	13	20	27	
	7	14	21	28	
1	8	15	22	29	
2	9	16	23	30	
3	10	17	24	31	

Сентябрь

1	8	15	22	29	
2	9	16	23	30	
3	10	17	24		
4	11	18	25		
5	12	19	26		
6	13	20	27		
7	14	21	28		

Октябрь

Пн		6	13	20	27
Вт		7	14	21	28
Ср	1	8	15	22	29
Чт	2	9	16	23	30
Пт	3	10	17	24	31
Сб	4	11	18	25	
Вс	5	12	19	26	

Ноябрь

	3	10	17	24
	4	11	18	25
	5	12	19	26
	6	13	20	27
	7	14	21	28
1	8	15	22	29
2	9	16	23	30

Декабрь

1	8	15	22	29
2	9	16	23	30
3	10	17	24	31
4	11	18	25	
5	12	19	26	
6	13	20	27	
7	14	21	28	

АНГАРСК