Продолжается двадцать девятый конкурс

«Таинственный Везунчик»

Друзья! Продолжаем искать удачу.

Напоминаем условия конкурса:

Вы видите изображение Везунчика. Именно оно может быть спрятано в любой букве любого заголовка! Вам необходимо вырезать эти буквы и сохранить. Наша газета выйдет **в ноябре 2, 9, 16, 23 и 30** числа. В этом номере спрятались **3** веселых человечка.

Из всех найденных Везунчиков вам предстоит составить известную фразу.

Победителей ждут призы: 5 призов по 30 рублей, 5 призов по 50 рублей, 3 приза по 100 рублей, 1 приз 200 рублей.

Да повезет веселым и везучим!

P.S. Приглашаем **Евгению Мажитову**, победительницу двадцать восьмого конкурса, получить приз – 50 рублей.

5% ОАО Торговая фирма «Баргузин»
скидка на все промышленные товары
Только в воскресенье и только у нас!!!
Адреса магазинов:
• «Тысяча мелочей», 84 кв-л, д. 12, тел.: 6-49-63
• «Контакт», ул.Иркутская, 29, тел.: 51-27-59
• «Байкальский», 277 кв-л, д. 19, тел.: 51-47-15

ЖАЛЮЗИ
Ангарск, гостиница «Саяны», оф. 323, т.: 52-20-72, 52-25-75

Салон «Ремикс»
ЖАЛЮЗИ
Гарантия качества.
Ангарск, 278 кв-л (ост. «Горгаз»), д. 2, оф. 2, эт. 2, тел.: 9-19-53

16.11.2000–23.11.2000 ...не меркнет свет, пока горит Цена 5 рублей

СВЕЧА

АНГАРСКАЯ ГОРОДСКАЯ ЕЖЕНЕДЕЛЬНАЯ ГАЗЕТА

Информационно - рекламный выпуск №91 (624) Распространяется в розницу и по подписке

• СПЕЦИАЛЬНОЕ РАССЛЕДОВАНИЕ • СПЕЦИАЛЬНОЕ РАССЛЕДОВАНИЕ

Территория обмана

ИЛИ ПЛОДОРОДНАЯ ПОЧВА МОМЕНТАЛЬНОГО ОБОГАЩЕНИЯ?

...Звонки в редакцию начались два месяца назад. Люди в один голос утверждали, что вроде как обманным путем некая организация их вынудила отдать 1400 долларов. Ее называли длинно и весьма заумно - Международный инновационный центр. Звонившие не преследовали цель вернуть свои деньги: "Это невозможно, - говорили они. - Просто предупредите людей, расскажите им о деятельности МИЦ". Легко сказать - расскажите. Прежде чем что-то писать, надо убедиться в достоверности полученной информации, а еще лучше увидеть собственными глазами. Мы взялись за эту тему и решили познакомиться с этой организацией и выяснить правду о МИЦ.

И случай такой вскоре представился. В журналистике давно подмечено: как только в голове возникает творческая задача, так все вокруг начинает усиленно на нее работать - необходимые факты сами лезут в руки, нужные люди предлагают свои услуги. Так было и в этот раз. Как-то наш хороший знакомый Игорь Константинович пригласил нас поучаствовать в одном выгодном дельце, тогда же впервые прозвучал в разговоре и Международный инновационный центр. Это все и решило. Приятель объяснил нам, что существует организация, предлагающая избранным лицам возможность неплохо заработать. Главное, суметь понравиться девушке-эксперту и достойно при этом выглядеть. Встречу назначили в Ангарске в одном кафе.

В КАФЕ

ВЕРА. Как мы с мужем поняли, под "произвести впечатление" понималось выглядеть подороже. Согласно легенде, мы - молодая семейная пара, щедро спонсируемая родителями, настолько щедро, что готовы оплатить наши даже самые безумные проекты. Поскольку в реальной жизни мы таких родителей не имели, возник вопрос - как одеться. С мужем все ясно - костюм, он и в Африке костюм, ну а мне надо было как минимум утяжелиться килограммом золота. Общими усилиями в редакции сделали прическу, сбрызнули французскими духами, подкрасили, стильно приодели и слегка присыпали золотом. "Производить впечатление" оказалось весьма приятным занятием. Вот бы каждый день так...

ЮЛИАН. В кафе нас ожидала молодая особа по имени Настя - Анастасия Николаевна - деловая женщина, обвешанная для пущей важности пейджером и сотовым телефоном "Nokia". С радужным видом она предложила присесть и сразу же поинтересовалась, что нас привело в их фирму. Несколько неожиданное начало, ибо мы были уверены, что реклама МИЦ последует с первых же слов. Пришлось раскрепощаться самостоятельно, и, дабы не возбуждать лишней подозрительности, мы принялись в подробностях расписывать свои чаяния и надежды на будущее обогащение. Анастасия Николаевна охотно поддержала нас, ее рассказ об идеях, успешно реализуемых в центре, о большой и дружной семье мицовцев, вместе работающих и отдыхающих, наверное, должен был вогнать нас в эйфорию благоговения перед неизбежным успехом. Все каверзные вопросы эксперт пресекала одним простым приемом, говоря неизменное: "Я приглашаю вас прослушать наш информационный блок, там вы все и узнаете. Билет на семинар стоит 150 рублей". Так, заплатив за билеты, мы влипались по самые уши.

"ЧУЖИЕ СРЕДИ СВОИХ"

ВЕРА. Честно признаюсь, коленки немного дрожали. Очевидцы рассказывали, что для убеждения выложить свои деньги там, возможно, применяют гипноз. Опасаясь последствий психологической обработки, мы загодя предупредили своих знакомых о предстоящих приключениях. Они пообещали в случае чего вправить мозги и уж во всяком случае не одалживать нам в ближайшее время никаких денег. И хотя все слухи о психологическом насилии в МИЦ оказались сильно преувеличены, мы в тот момент опасались по-настоящему. Покончив с подстраховкой и очередным переодеванием в "а-ля миллионеры", мы отправились на машине Игоря Константиновича в Иркутск, в мало кому известный ДК им. Горького.

Окончание на 3 стр.

Постоянно покупаем гипохлорид кальция (45%) и карбид кальция
Тел. в Екатеринбурге: (3512) 21-91-22, 21-33-54.

Ангарское отделение ЭТАЛОНБАНКА
• открывает и ведет валютные счета
• осуществляет продажу и обмен валюты
• производит межрегиональные расчеты
• выдает краткосрочные ссуды юридическим лицам
• устанавливает систему «Банк-клиент»
• оказывает консультационные услуги
Адрес: 13 мр-н, автошкола ДОСААФ, тел.: 56-40-49.

Мебель-сервис
Разнообразный ассортимент мебели для любого вкуса и кошелька.
Новое поступление мягких уголков, новая технология по старым ценам.
Беспроцентный кредит
Ангарск, маг. «Рассвет», 2 эт., т. 54-11-80
Китайский рынок, пав. «Мебель», т. 95-85-50.

Фирма «Пальчики оближешь»
Обеды, ужины с 10 утра до 2 ночи
тел.: 6-55-60

ТАКСИ ГРУЗОПЕРЕВОЗКИ «Кабриолет»
Т.: 56-00-75, 6-18-35

Сниму теплый гараж для большой грузовой будки
т.: 52-67-46, 52-24-91

ЖАЛЮЗИ
горизонтальные вертикальные защитные
магазин «Северный» тел.: 52-74-25

ТОСОЛ, АККУМУЛЯТОРЫ, АВТОХИМИЯ, АКСЕССУАРЫ, ЗАПЧАСТИ
СЕТЬ МАГАЗИНОВ:
«Автозапчасти» (22 мр-н, д.1)
«Автомалыш» (93 кв-л)
«Автоэкспресс» (центр. рынок)
«Круиз-Авто» (АЗС «Гном»)

ТАКСИ «Круиз»
3-58-00
3-58-85
круглосуточно
8-я поездка по городу бесплатно
Ночью дешевле
1 раз в неделю розыгрыш призов
Набираем водителей с личным а/м

НОВОСТИ ПЛЮС ФАКТЫ

В Ангарске задержана автомашина с недекларированным грузом из Белоруссии

Недекларированный груз был обнаружен несколько дней назад оперативниками ангарского отдела по борьбе в сфере экономики. В пригороде Ангарска сотрудники ОБЭП задержали автомашину ЗИЛ-131, перевозившую ж/д контейнер. Оказалось, в контейнере везли из Белоруссии детские коляски, значившиеся в документах как личные вещи. Скорее всего, уловка такова: по закону владельцы контейнера должны были заплатить железной дороге кругленькую сумму. Желая сэкономить таким образом, они, возможно, обманули себя дважды: во-первых, за грузоперевозчиков серьезно может взяться таможня. Известно, что провоз на территорию России импортных товаров без декларирования является нарушением. Во-вторых – могут лишиться всего груза, который пока в опечатанном контейнере хранится на площадке.

Евгений Константинов.
На фото Юрия Шахматова: тот самый грузовик с контейнером.

А у вас в квартире – труп

Такое известие буквально огорошило ангарчанина, проживающего в одной из квартир дома №4/4а 93 квартала.

13 ноября соседи заметили, что дверь в его квартиру слегка приоткрыта. Заглянув внутрь, они обнаружили там окровавленный труп неизвестного мужчины.

Хозяин квартиры двое суток отсутствовал (водился с внучкой) и понятия не имеет, что же произошло в его жилище. Тем более что с погибшим его ничего не связывало.

Возможно, ангарским холмсам удастся найти концы в этой криминальной истории.

Светлана Вавилова.

ОТКРЫВАЕМ БИБЛИЮ

Во что обойдется спасенье? –
Недорого. Нужно тебе,
Пред Богом склонясь
на колени,
Открыть свою душу в мольбе,
Направить к Спасителю взоры
И вслух рассказать о грехах...
Ты скажешь, что это –
позорно,
И в сердце твоем –
стыд и страх.
Не бойся. Так думает каждый...
"Как стыдно!" – казалось
и мне.
Не бойся. Не стыдно.
Не страшно.
Позора в спасении нет.
Не бойся. Тебя не разденут,
Тебя не ударят бичом,
Терновый венец не наденут,
Под крест не подставишь
плечо.
Не будут глумиться солдаты,
Гвоздями тебя прибивать
На крест. Ты не будешь
распяты:
Не нужно тебе умирать.
Все было однажды.
Все – в прошлом,
Бог взял весь позор на Себя.
Распят на кресте
Агнец Божий...
Распят за меня и тебя.
И нет никакого позора
Поверить в Его благодать,
Направить к Спасителю взоры
И вслух о грехах рассказать,
Пред Господом встать
на колени,
В мольбе свою душу открыть...
Иисус не торгует спасеньем,
Он хочет тебе подарить
жизнь...

Любовь Васенина.

Одной наркоточкой в Ангарске стало меньше

Долгое время жители третьего дома восьмого микрорайона с ужасом наблюдали за тем, как хозяйка 101-й квартиры бойко торгует смертоносным наркотическим зельем.

Благодаря операции, проведенной сотрудниками ОНОН, 13 ноября наркопритон закрыли, а 32-летнюю торговку препроводили в камеру следственного изолятора.

Светлана Вавилова.

Шантаж не удался

7 ноября в Усольский ГОВД обратился фермер из села Култук. Он сообщил, что двое неизвестных, угрожая расправой, требуют у него 60 тысяч рублей. По сообщению пресс-службы УВД, оперативники провели успешную операцию по задержанию вымогателей. Ими оказались двое молодых жителей Ангарска – 19-летний учащийся ПТУ и 26-летний безработный. Возбуждено уголовное дело по статье "Вымогательство", которая грозит подозреваемым лишением свободы на срок от трех до семи лет с конфискацией имущества.

Елена Васильева.
Телеинформ.

Ангарский ОВО: не лает, не кусает и в дом посторонних не пускает

Как-то тихо и незаметно прошел в Ангарске профессиональный праздник сотрудников вневедомственной охраны. В Иркутске еще пошумели в честь 48-летия областного подразделения ОВО, а у нас – все спокойно и буднично. Между тем ангарской службе вневедомственной охраны есть чем гордиться. "Сегодня, – утверждает начальник ОВО при УВД Ангарска Валерий Рыбин, – наш отдел вневедомственной охраны превратился в одно из крупнейших подразделений Иркутской области со сложной инфраструктурой, современной электронной техникой, компьютеризированной системой охраны. В ведомстве отдела более 600 объектов различных форм собственности и 3700 квартир граждан".

Но главное, что за все прошедшие месяцы 2000 года ни один из охраняемых ОВО объектов не фигурировал в криминальной сводке УВД. Задержав на месте преступления 104 грабителя, сотрудники Ангарского ОВО не допустили краж на своей территории.

Вера Инёшина.

Убит сторож автостоянки ДОСААФ

В ночь с 13 на 14 ноября в больницу скорой медицинской помощи с открытой черепно-мозговой травмой был доставлен сторож автостоянки ДОСААФ, расположенной в 13 микрорайоне. Вскоре от полученных травм и большой кровопотери мужчина скончался.

Через несколько часов оперативники задержали 25-летнего жителя поселка Пивовариха, расположенного в Иркутске, и 37-летнего жителя 6 "а" микрорайона Ангарска. Им предъявлено обвинение в совершении преступления.

Дина Светлова.

КАК АНГАРСКИЙ ВОР ОТМЕЧАЛ ДЕНЬ СВОЕГО РОЖДЕНИЯ НА СКАМЬЕ ПОДСУДИМЫХ

"Дует ветер,
сосна качается.
Над страной встает
рассвет.
Биография
начинается
С двадцати
четырех лет", –

с самого раннего утра противно хрипело радио, словно дразня Леньку Царькова, которому в этот день как раз исполнялось 24 года. Но настроение было далеко не праздничное. Несколько месяцев назад накрыли его на квартирной краже. Возбудили уголовное дело. Хорошо, что еще оставили на свободе до суда. Однако мысль о перспективе оказаться в тюрьме не покидала Леньку ни на мгновение. И надо же было случиться, что в день его рождения Ангарский городской суд решил поставить в этом деле точку и вынести приговор.

Голос судьи был спокоен и уверен. Но Ленька почти не слушал, не вникал в смысл читаемого. Все и так было знакомо и ясно. Он, затаив дыхание, ждал последних, заключительных фраз приговора. И по мере их приближения голова подсудимого опускалась все ниже и ниже, чуть ли не до самых колен. "Посадят, как пить дать посадят", – думал он, с тоской поглядывая на улицу через зарешеченное окно.

– ... суд приговорил Царькова Леонида Олеговича признать виновным в совершении преступления, предусмотренного статьей 158 Уголовного кодекса, назначив ему наказание в виде двух с половиной лет лишения свободы условно с испытательным сроком в два года".

Ура! Пронесло. От радости Ленька чуть было не подпрыгнул. Пулей вылетел из зала суда. И ... загулял. Да так крепко, что и в долги влез, и подруга, с которой худо-бедно прожил в общежитии три года, прогнала его с треском.

Пару месяцев скитался по городу. Перебивался случайными заработками. Но денег на пьянки и наркоту катастрофически не хватало, долги росли. Оставался один путь – снова воровать. Поисками жертвы Ленька утруждать себя не стал. Через форточку забрался в знакомую скромную комнату бывшей подруги и стащил два зеркала из мебельной стенки. Но этого было явно мало. Не прошло и двух дней, как Ленька вновь нарисовался у общежития. На сей раз нанял грузовое такси, так так поработать предстояло серьезно и по-крупному. Но единственное, чем можно было поживиться, – старенький отечественный холодильник. Его Ленька вынес открыто средь бела дня, не стесняясь соседей.

Вскоре еще одна ангарчанка заметила, что из ее квартиры стремительно уплывают ценные вещи: телевизор, меховая шапка, утюг, кожаное пальто, несколько сот рублей. В милицию женщина обращаться не стала. И так знала, кто ее обворовывает – родной сын Ленька. Но и без того дни свободной жизни Царькова были сочтены.

В начале сентября возле электромеханического завода попытался Ленька забраться в кабину "жигуленка". Не получилось. Только попортил дверные замки автомобиля. Пройдя несколько метров, наткнулся на одиноко стоявшую "Ниву". После некоторых усилий удалось открыть капот и вырвать из моторного отсека аккумулятор. Но не суждено было унести далеко дорогостоящую вещь. По следам воришки следовали хозяева искуроченных легковушек. Они и скрутили любителя чужого добра.

Второе "восхождение" Леньки Царькова на скамью подсудимых удивительным образом совпало с днем его 25-летия. Но шансов уйти от правосудия уже не было. Впереди – целых семь долгих лет жизни за колючей проволокой.

Александр Дмитриев.

16-летние ангарчане снимали с прохожих шапки, орудуя палками и металлическими цепями

По-видимому, чтобы не оставлять своим жертвам никакого шанса на сопротивление, малолетние преступники выходили на большую дорогу, вооружившись палками и металлическими цепями, нахлобучив шапочки с прорезями для глаз. Поздним вечером они напали на прохожего в 84 квартале, избили его и, забрав норковую шапку, попытались скрыться. Но на этот раз их действия были пресечены экипажем отдела охраны. 16-летние подельники находятся в камере изолятора УВД.

Сергей Еврошин.

590 граммов героина изъято в прошедшие выходные оперативниками ангарского отдела по борьбе с незаконным оборотом наркотиков

Столь крупная партия смертоносного порошка была обнаружена при обыске в 33 микрорайоне у гражданина одной из закавказских республик. Как выяснилось, 30-летний задержанный пребывал в Ангарске без прописки и документов. Вскоре наркокурьер предстанет перед судом и ответит за содеянное по российским законам.

Константин Евтушенко.

Житель 4-го поселка стал очередной жертвой курения

В пятницу, 10 ноября, в МСЧ-28 в тяжелом состоянии, с множественными ожогами III-IV степеней был доставлен 63-летний житель 4-го поселка. К сожалению, медикам не удалось его спасти, через несколько часов мужчина скончался.

По мнению дознавателей ОГПС-10, причиной гибели человека послужила широко распространенная привычка курить в постели.

Дина Светлова.

За 10 месяцев 2000 года ушло из жизни более 3000 ангарчан

По данным специалистов отдела загса администрации АМО, за 10 месяцев этого года в Ангарске и районе зарегистрировано 1194 брака, 934 развода, 1959 рождений и 3186 смертей.

Анна Акопова.

• СПЕЦИАЛЬНОЕ РАССЛЕДОВАНИЕ • СПЕЦИАЛЬНОЕ РАССЛЕДОВАНИЕ

ПОДРОБНОСТИ • КОММЕНТАРИИ

ТЕРРИТОРИЯ ОБМАНА

или плодородная почва моментального обогащения?

Окончание. Начало на 1 стр.

Публика, прибывшая туда, оказалась весьма разношерстной и малоподготовленной к предстоящему действу. Всем этим людям (так же, как и нам) заранее не сообщили ни о роде деятельности МИЦ, ни о [illegible] семинара, ни тем более о взносе в 14[illegible]лларов. Сейчас все виделось просто как дружеский фуршет, за которым можно неплохо провести выходной день.

Радостно встретившая нас Анастасия Николаевна вручила нашей троице опознавательные бэджи и пригласила пройти в зал. Спектакль начался. На входе нас тщательно обыскала охрана - два здоровенных мужика. Хотя они уведомили раздосадованных таким приемом приглашенных, что в зал нельзя проносить фотоаппараты, видеокамеры, пистолеты, газовые баллоны и диктофоны. Пока один из охранников проверял металлоискателем карманы мужа, другой довольно бесцеремонно шарил в моей сумочке, а потом поднял глаза на меня, задержав свой взгляд на местах несколько неудобных, по моему мнению, для ношения видеокамеры и пистолета, и что-то хмыкнул. Ага, мы не надели бэджи, и нас заворачивают обратно. Вторая попытка попасть внутрь тоже не удалась - у Игоря Константиновича рубашка оказалась не белого цвета, как здесь принято, а голубоватой. Ему мягко, но твердо предлагают подождать нас в холле. Мы, конечно, сеем панику, выражаем протест, начинаем метаться вдоль рядов, нас все уговаривают, просят не волноваться, предлагают самые лучшие места.

ЮЛИАН. Музыка в зале откровенно бьет по ушам. Вокруг носятся суетливые эксперты - у всех униформа и сотовые как [illegible]ол благополучия. Наконец музыка стихает, вместо нее в притихший зал врывается фонограмма электронизированного взрыва - звук весьма впечатляющий. Мелодия заполняет пространство, механический голос начинает отсчет от десяти до нуля. Люди сидят в ожидании чего-то необычного, музыка достигает своей кульминации, и тут сидящая рядом женщина шепчет на ухо жены: "Сейчас надо встать и хлопать". И действительно, весь зал поднимается и начинает дружно и радостно кому-то аплодировать. Внезапно начинаешь понимать, что аналогичная подсказка была сделана всем присутствующим здесь. Со стороны, наверное, все выглядит очень забавно, впрочем, забавляемся, наверное, только мы с женой, на лицах остальных - искренний восторг. Мне это шоу почему-то напомнило молитвы на сборищах сектантов, где огромная толпа совершает ритуальные телодвижения в знак единства. Оказалось. что хлопали мы девушке в униформе МИЦ. Величественным жестом она позволила всем сесть на место. Лекция о богатой и счастливой жизни началась.

Нас сразу попросили никаких вопросов по ходу беседы не задавать, дескать, по мере ее развития они решатся сами собой. Дав необходимые инструкции залу и раздав нам на подпись заявления о неразглашении всего происходящего (хотя, как позже оказалось, "коммерческая тайна" МИЦ - прописная истина всех учебников по сетевому маркетингу), девушка удалилась со сцены. Следующую пришлось вновь приветствовать дружным хлопаньем.

Лекцию можно описывать долго - это нудное мероприятие длилось не меньше пяти часов. Но суть работы сводилась к банальному сетевому маркетингу, прочно [illegible]бедительно зарекомендовавшему себя на Западе. Однако ведущая с завидным красноречием подводила зал к мысли о том, что бегать и распространять какой-то там порошок или косметику - слишком унизительное занятие для такой богемы, как сидящие здесь люди. Зарабатывать деньги можно, ничего не продавая. В этом и заключается главная инновация центра? Вся наша работа - привлечение (а проще – вербовка) новых людей, и только?

Когда в глазах присутствующих от созерцания расчетов, наглядно демонстрирующих моментальное обогащение, стали плясать значки долларов, можно было считать, что публика доведена до кондиции. Её принялись убеждать в том, что каждый из согласившихся работать (а работать придется много!) очень скоро сможет купить то, о чем всегда мечтал. Для этого нужно лишь работать и работать, лоботрясы в Центре не задерживаются. Хотя несколько минут назад мы уже стали думать, что продавать товар - унизительно.

Мы думали, что же это за продукт, который мы будем распространять? А нет никакого продукта!

Вы понимаете? Выходит, один-единственный продукт – мы сами? Мы - единственный источник, приносящий фирме деньги?

Теперь догадываюсь, как мы должны приносить её, эту прибыль. В течение получаса нас готовят к тому, что рядовой россиянин не может для раскрутки собственного дела вложить от 30 до 50 тысяч долларов. Но нам, тем, кто не относится к серой массе людей, не желающих вытащить себя из нищеты, Центр протягивает руку помощи. В речи ведущей постоянно фигурирует фраза "последний шанс". Кроме заработка, нам обещают еще и реализовать наши идеи, ведь недаром в аббревиатуре есть слово "инновационный". Чтобы получить и то и другое, нам предлагается внести отнюдь не 50 или 30 тысяч баксов, а всего... 1400 "зеленых".

Однако чтобы разбогатеть, мы должны будем навербовать уйму народу. С их взносов мы сначала вернем свои деньги, а затем начнем получать невиданный доход. Предупреждать этот народ о столь "скромном" взносе мы не захотим, дабы не отпугнуть его. Приглашать можно только родственников и друзей, чьи деньги мы охотно положим в свой карман.

Перед собеседованием народу в зале здорово поубавилось, самые благоразумные покинули ДК в антракте. Остались те, на кого и рассчитывали менеджеры.

ВЕРА. ....Противный голос опять ведет обратный счет по-английски, и в пятый раз зал, как по команде, вскидывает руки вверх. Иные люди не только хлопают, но умудряются притопывать и пританцовывать в такт безумной музыке.

На сцене, как нам сообщают, президент регионального представительства МИЦ господин Ананников. Необычайно жизнерадостный молодой человек еще энергичнее своей предшественницы начинает убеждать приглашенных принять "выгодное" партнерство МИЦ, выложив за это свои кровные 1400 баксов. Шутит, вспоминает анекдоты и пословицы. И даже демонстрирует свои посредственные способности в живописи - какой талант зазря пропадает, ему бы в КВН цены не было! Впрочем, и тут он дорогого стоит. А как дружно зал подыгрывает ему - сидящий позади нас здоровенный мужик так оптимистично вторит ведущему, что голос сорвал. А тот зря времени не теряет и убеждает нас принять решение прямо сейчас, ни с кем не советуясь, говоря примерно так: "Ну подумайте сами, что вы скажете дома своим родным и друзьям? То, что хотите отдать деньги туда, где общаются, веселятся и хорошо зарабатывают? Вряд ли они поверят вам, ведь они не видели нас; не общались с нашими экспертами и не им был предложен уникальный шанс стать богатым с нашей помощью! Решайте скорее, и вы не прогадаете!" Все, возможности посоветоваться с компетентными людьми нас лишили. Не потому ли многие люди скоро легко расстанутся со своими деньгами?

Нам вручили заявление о приеме в МИЦ, и мы, не особенно задумываясь, ставим вымышленную фамилию в строчку "Прошу рассмотреть мою кандидатуру на должность партнера МИЦ". Под град аплодисментов нас с чем-то поздравляют. Дальнейшее напоминает какой-то безумный шабаш: бегая между рядами, то и дело сталкиваясь в проходе друг с другом, эксперты выхватывают у зрителей заявления и громко кричат в зал : "Господа, мы приветствуем нового партнера в Центре!" Весь этот цирк продолжается минут десять, а затем начинается подготовка к заключительному этапу семинара - индивидуальной беседе с экспертами.

В ПОСЛЕДНИЙ БОЙ!

ЮЛИАН. За время антракта мы успели обдумать некоторые каверзные вопросы, коими рассчитывали загнать нашего эксперта в угол.

Первым делом мы попросили сделать что-нибудь с грохочущей в зале музыкой. Как мы думаем, ее предназначением было мешать клиентам сосредоточиться. Цель была достигнута - у нас от грохота раскалывалась голова.

Наслышанные о благотворительных деяниях МИЦа, мы предложили помочь ангарскому родильному дому, а конкретно – выделить некую сумму на покупку аппарата искусственной вентиляции легких. Нам отказали. Даже наша готовность внести взнос не возымела действия. Что касается реализации идей, то Анастасия не смогла дать конкретных гарантий того, что, как только мы захотим, наши идеи немедленно подвергнутся раскрутке. Единственным гарантом была строчка в уставе, обещающая всяческую помощь в наших начинаниях. Однако сам устав вызывал сомнения относительно своей юридической силы: на печатях с двуглавым орлом отчетливо читалось все, кроме названия министерства, эти печати поставившего. А министр Сидоренко Е.Е. тоже был непонятно из какого министерства. Требованию уплатить деньги немедленно мы деланно удивились и попросили отсрочить оплату взноса, поскольку, само собой, не должны были знать, что такую сумму надо таскать с собой. Нам тут же поставили в пример якобы существующих людей, которые, в отличие от нас, сумели собрать деньги за пятнадцать минут. Высказывалась даже готовность ехать за деньгами с нами вместе. Предложение занять нам денег из кармана эксперта привело Анастасию в состояние полнейшего непонимания и возмущения. Однако мы были непреклонны и обещали деньги только в пятницу. Анастасия была вынуждена перечеркнуть наш предварительный договор и сверху начертать слово "отказ".

Мы подумали, а не потому ли ведущие и директор регионального представительства так убеждали слушателей в бессмысленности совещаний с родственниками и друзьями? Клиентов нужно было удержать, пока они находились в эйфории от услышанного "секрета" обогащения, пока не успели одуматься или получить от друзей совет бросить это дело.

ВЕРА. Последние слова сказаны, Анастасия Николаевна нервно поднимается с места и провожает нас до дверей. Мы, "упустив" единственный шанс заработать, едем домой в Ангарск с Игорем Константиновичем, который немного озабочен тем, что в который раз привел "не тех" людей.

Вот, кажется, и все: эксперимент окончен, никакого криминала не усматривается, и только от нас самих зависел исход предприятия. Но ведь там, в зале, остались люди, которые согласны вложить в МИЦ немалые деньги. Нам все происходящее показалось отвратительным спектаклем, фарсом, поставленным хитрым режиссером, но ведь кто-то поверил в привлекательность идей МИЦ! Сейчас они поставят решающую подпись под нужными бумагами и вместе с экспертами поедут домой за деньгами, по дороге дожимаемые расторопными мицевцами. А когда денька через два, окончательно стряхнув с себя сладкую атмосферу "единства и доверия", они захотят вернуть внесенную сумму, то это окажется так же возможно, как слетать на Марс. "Вы приняли свое решение самостоятельно и добровольно внесли взнос в общее дело", - скажут им в МИЦ. К тому же все подписанные документы оформлены очень грамотно и выглядят как страховое свидетельство жизни на сумму 8 тысяч долларов. Если в течение года вы покинете этот мир, то ваши родные могут рассчитывать получить эти деньги. Вы хотите проверить достоверность страховки? Думаем, что нет.

ЭПИЛОГ

И все же, как выяснилось, правоохранительные органы имеют ряд претензий к МИЦ. Как сообщает сайт htth\\www.poptsov.ru\versti\archiv\htm в Интернете, "в Кабардино-Балкарии пресечена деятельность очередной финансовой пирамиды, которая в ходе своей работы вовлекла в аферу более ста человек и присвоила таким образом свыше 660 тысяч долларов. В отношении директора МИЦ возбуждено уголовное дело по ст.159 УК РФ (мошенничество в крупном размере), теперь ему грозит наказание в виде лишения свободы сроком до 10 лет. По данным МВД РФ, аналогичные отделения МИЦ действуют более чем в 40 городах России". ОБЭП расценивал деятельность МИЦ как незаконное предпринимательство, схема которого отлажена и проста до удивления: "деньги - люди - деньги". Несмотря на это, никто из "строителей" пирамиды пока еще не понес наказания. Пострадали десятки тысяч человек, вовлеченных в родственные МИЦ структуры - "Амарис", "Астран", "Атлантида", они перерегистрировались и превращались друг в друга по мере того, как к их деятельности проявляли интерес правоохранительные органы. Игра продолжается, и пирамиды будут расти до тех пор, пока будут находиться люди, готовые поверить в "быстрые" деньги за счет других. Как известно, бесплатный сыр бывает только в мышеловках, а как их назвать – МММ или МИЦ – дело вкуса.

Говоря об иркутском представительстве этой организации, нельзя однозначно утверждать, что деятельность МИЦ - это сплошное надувательство и верная финансовая погибель. Скорее наоборот, при определенной расторопности, активно растрясая кошельки своих друзей, можно не только вернуть свои деньги, но и получить некоторую прибыль.

Придя в центр под личиной богатеньких Буратино, мы не ставили своей целью обвинить МИЦ во всех смертных грехах. Эта статья предназначена для тех, кто не желает заниматься сетевым маркетингом на не совсем этичных условиях. Главный козырь МИЦ в том, что люди заранее не знают, с чем им придется столкнуться и каких денег им будет это стоить.Так что в этом случае более чем когда-либо предупреждение сродни вооружению.

Вера Инёшина.
Юлиан Криусов.

P.S. Имена героев изменены по этическим соображениям.

В 2001 году в Ангарске будет всего 532 чиновника

В администрации ангарского муниципалитета производятся расчеты численности муниципальных служащих в соответствии с нормативами, установленными законом Иркутской области, определяющим необходимое количество работников органов местного самоуправления как для решения вопросов местного значения, так и связанных с выполнением ряда государственных функций. Несмотря на то, что Ангарск – город вообще малочиновный, излишек по сравнению с нормативами все же имеется. Правда, город-донор в отличие от дотационных территорий может позволить себе "сверхнормативные" единицы. Сегодня в штатах администрации АМО числится 563 человека. Однако на 2001 год область заложила средства на "довольствие" всего 532 ангарских чиновников.

Оксана Есенина.

Муниципальный бюджет будет расходоваться эффективнее

Подведены итоги исполнения муниципального бюджета за десять месяцев 2000 года. За этот период собственных доходов собрали на сумму 620 миллионов 424 тысячи рублей, израсходовано 674 миллиона 342 тысячи рублей. В целом доходная часть выполнена на 95,7 процента, расходная – на 81,4 процента.

А для более эффективного расходования бюджетных средств городские власти приняли решение в будущем году закупать продукты питания для детских учреждений на конкурсной основе. Это, прежде всего, коснется хлебобулочных и молочных изделий, сахара, мяса, овощей. Продукты будут закупаться у тех поставщиков, которые предложат наиболее низкие цены.

Алексей Скоп.

Именем ангарского первостроителя названа одна из главных улиц города

50 лет назад началась трудовая деятельность в Ангарском управлении строительства замечательного человека Сергея Никифоровича Алёшина. Четверть века своей жизни посвятил он возведению жилых и производственных объектов нашего города, из них 14 лет возглавлял АУС-16.

В связи с этим генеральный директор СПАО Виктор Середкин выступил с инициативой увековечить память о первостроителе. В свою очередь администрация Ангарского муниципального образования решила переименовать часть улицы Энгельса от Енисейской до Горького, которая год назад соединила "квартал" со "старым" городом. Теперь эта улица будет носить имя Сергея Алёшина.

Валентин Петров.

САКУРА

ВЫБОРКА ПРОДАВАЕМЫХ КВАРТИР от агентства «САКУРА» на 10 ноября

Лицензия №123

www.sakura.da.ru

Тел. 54-33-32

1-комн.	7 м\р	3\5	33.0\17.5\9.0	Б\	разд	130.0
1-комн.	32 м\р	2\5	33.0\17.0\9.0	Л\	разд	150.0
1-комн.	74 кв.	1\4	40.2\17.4\10.0	\Т	совм	140.0
1-комн.	92 кв.	3\5	31.1\18.0\6.2	Б\	совм	115.0
1-комн.	93 кв.	6\9	28.8\13.8\7.2	Б\	совм	120.0
1-комн.	94 кв.	6\9	28.8\13.8\7.2	Б\Т	совм	110.0
1-комн.	106 кв.	4\4	40.5\18.6\10.0		совм	145.0
1-комн.	189 кв.	4\5	30.1\17.8\6.0	Б\	совм	130.0
1-комн.	219 кв.	3\5	32.8\17.8\9.0	Б\	разд	150.0
2-комн.	4 посел.	1\1	58.0\35.8\9.0		разд	125.0
2-комн.	6а м\р	5\5	47.1\27.3\6.0	Б\	разд	150.0
2-комн.	17а м\р	1\5	46.0\26.8\7.2	Л\	разд	180.0
2-комн.	1 кв.	2\2	43.3\27.3\6.6	Б\	разд	140.0
2-комн.	59 кв.	2\2	59.5\35.6\7.0	Б\Т	разд	230.0
2-комн.	84 кв.	4\5	45.0\30.0\6.7	Б\Т	совм	140.0
2-комн.	84 кв.	5\5	44.8\28.9\6.0	Б\	совм	130.0
2-комн.	92\93кв.	4\5	44.7\30.1\6.0	Б\Т	совм	130.0
2-комн.	177 кв.	4\9	53.2\33.8\7.0	ЛБ\	разд	230.0
2-комн.	189 кв.	3\5	44.8\29.9\6.4	Б\Т	совм	150.0
2-комн.	278 кв.	1\5	44.4\27.7\5.8	\Т	разд	130.0
3-комн.	29 м\р	5\5	64.2\39.8\12.4	Л\Т	разд	230.0
3-комн.	32 м\р	1\7	66.1\41.0\8.0		разд	270.0
3-комн.	32 м\р	5\7	66.1\41.0\8.0	Б\	разд	270.0
3-комн.	32 м\р	7\7	63.1\40.0\8.0	Б\	разд	270.0
3-комн.	18 кв.	1\2	68.0\46.0\7.0		разд	160.0
3-комн.	55 кв.	2\2	62.0\42.0\7.0	Б\Т	разд	240.0
3-комн.	74 кв.	1\4	92.7\62.3\9.5		совм	300.0
3-комн.	85 кв.	2\5	перепланировка	2Б\Т	совм	500.0
3-комн.	106 кв.	1\4	79.0\48.0\8.0	\Т	разд	250.0
3-комн.	А кв.	1\4	75.4\51.4\9.0	\Т	разд	300.0
4-комн.	7 м\р	1\5	92.2\55.4\10.5	\Т	разд	280.0
4-комн.	7 м\р	4\5	80.9\52.9\11.0	БЛ\Т	разд	350.0
4-комн.	12а м\р	1\9	77.9\53.2\9.0	2БЛ\Т	разд	270.0
4-комн.	61 кв.	3\3	93.9\68.1\10.5	2Б\Т	разд	400.0
Дом	п.Северный		49.4\34.6\6сот			350.0
Дом	п.Мегет		34.2\27.0\15сот			150.0

С ЛИЦЕМ ПО ЛИЦУ

• ТРАГЕДИЯ • ТРАГЕДИЯ • ТРАГЕДИЯ

ОГОНЬ РАЗРУШИЛ ВСЕ НАДЕЖДЫ

Есть на свете люди, которые своей неизменной добротой, отзывчивостью и удивительной щедростью притягивают друзей как магнит. Они – душа любой компании в праздники и незаменимые палочки-выручалочки в будни.

Валентину Лебедеву знают в городе многие. Более жизнерадостного и гостеприимного человека, чем она, трудно найти. Ни один гость не уходил от нее без гостинца, ни один обездоленный на ее пути не обходился без ее заботы.

Мы уже писали о Валентине Андриановне – в этом необыкновенном человеке, садоводе-новаторе, водителе автобуса на пенсии много интересного. Вот и в последнем нашем садоводческом конкурсе на самый необычный плод, проводимом нашей газетой, она стала победителем – ее лагенария заняла второе место.

Как жаль, что беда не обходит стороной хороших людей. Вечером 4 ноября большой и уютный дом Валентины Лебедевой охватил огонь. В один миг сгорело все, что было нажито за долгие годы, – страшная чернота осталась от дома, гаража, бани, построек, спасти не удалось даже деньги и документы. Пытаясь выкатить машину из гаража, муж Валентины Андриановны получил ожоги. Автомобиль вспыхнул в ночи ярким пламенем...

Трагедия разбила жизнь Лебедевых, разрушила их планы. Всегда и во всем помогавшая людям женщина сегодня просит поддержки у тех, кто хорошо знает ее. Говорят, беда не бывает чужой. Валентина Андриановна верит в своих друзей и ждет их звонка по телефону: **51-32-65**.

Вера Инёшина.

Каждому ангарскому трамваю – по чтецу

Поездка в общественном транспорте – занятие малоинтересное. Нужно следить, чтобы чьи-нибудь расторопные руки не ознакомились с содержимым ваших карманов, кондуктор громогласно выясняет отношения с очередным "зайцем", а в час пик в давке вам могут не только оторвать рукав, но и нанести некоторый вред здоровью.

Войдя в очередной раз в трамвай и приготовившись к длительной и скучной поездке, я вдруг услышал, как кто-то хорошо поставленным голосом декламирует стихи Пушкина. Чтецом оказался пожилой человек, державший в руке "Новый завет". Разговорившуюся с ним женщину заинтересовали кое-какие религиозные вопросы, и дальнейшая беседа строилась вокруг этой темы. Окружающие в большинстве своем крутили пальцем у виска и с насмешкой поглядывали на странного человека. Мы с готовностью навешиваем ярлыки "ненормальности" на людей, чьё поведение каким-то образом отличается от общепринятого, хотя понятие "нормальности" – вещь весьма условная и относительная.

Под аккомпанемент пушкинских строк время пронеслось незаметно, трамвай подошел к нужной мне остановке и я отправился по своим делам. Наша жизнь была бы скучна, если бы разнообразие в нее не вносили такие вот "странные" люди.

Сергей Тюнёв.
Фото Дениса Чирикова.

В Ангарске началась акция "Посылка на войну"

9 ноября в расширенном составе состоялось заседание комитета солдатских матерей с участием представителей городского Совета женщин и Совета ветеранов войны.

Единогласно было принято решение о проведении в городе с 10 ноября по 30 декабря акции "Посылка на войну".

Уже около пяти лет два расположенных в Ангарске полка внутренних войск МВД России выполняют боевые задачи в зоне вооруженного конфликта в Чечне. В данный момент личный состав ангарских милиционеров дислоцируется в палаточном городке на границе с Дагестаном. И каждый раз очередная смена военнослужащих привозит с собой подарки. Тот, кто служил в армии, знает, что значит получить посылку из дома – это как бы маленькая частица совсем другой жизни. А солдату, находящемуся в "горячей" точке, подобное внимание необходимо вдвойне. В прошлогодней акции приняли участие многие ангарские фирмы и простые горожане. Представительницы комитета солдатских матерей хотели даже сопровождать посылки до Чечни, но командование Сибирского округа ВВ запретило это в связи со сложной обстановкой на Северном Кавказе. Хочется надеяться, что и сегодня ангарчане примут деятельное участие в этой акции. Организаторы будут благодарны за любую помощь в этом благотворительном деле. Расчетный счет для финансовых перечислений: 40703810600000000007 ФАКБ (БайкалОнэксимБанк). Корреспондентский счет 30101810900000000714 БИК 042505714. Совет женщин города Ангарска – ИНН 3801014730.

Продукты питания, предметы личной гигиены, теплые вещи и все, что может способствовать нормальной жизни солдата в полевых условиях, можно приносить в будние дни с 16 до 19 часов, а в субботу – с 13 до 16 часов по адресу: 15 **"а" микрорайон, дом 36.**

Сергей Тюнёв.
Фото автора.

Ноябрьские цены больно ударили по кошелькам ангарчан

За две недели ноября горожане ощутили, что их кошельки в результате очередного скачка цен заметно похудели.

На какое-то время с прилавков магазинов исчезло молоко, а появившись, ошеломило покупателей новой ценой.

В свою очередь производители этой жизненно необходимой продукции сетуют на снижение надоев на предприятиях агропромышленного комплекса. К примеру, ежедневно на Ангарский молочный комбинат на переработку поступает около 20 тонн сырого молока. Это на 15 тонн меньше прошлогодних объемов. Вследствие дефицита возрастают и цены.

Помимо проблемы с молочной продукцией, в регионе складывается чрезвычайная ситуация с мясом. Нехватка горюче-смазочных материалов и дождливое лето не позволили аграриям заготовить достаточное количество кормов для того, чтобы поддержать поголовье скота. Закупить мясо в Европе нет возможности, Америка диктует высокие цены. Приостановлены поставки свинины из Китая, а закупка мяса в соседних регионах (Бурятия, Алтай) невозможна из-за того, что они обеспечивают сырьем только себя.

Для решения назревших проблем в ноябре и декабре в Иркутске, по инициативе областной администрации, пройдут совещания с аграриями и основными пищепереработчиками, где будет выработана приемлемая ценовая политика.

Светлана Данчинова.

Вопросы работы продуктового рынка "Торгсервис" рассматривались на совещании у заместителя мэра Нины Столяровой. Собственником – ОАО "Сатурн" – наконец подготовлен проект переустройства своих складских помещений под мелкооптовый рынок. Но администрация города не подписывает разрешительные документы на его эксплуатацию. Дело в том, что розничная торговля в неприспособленных для этого помещениях по-

Рынок "Торгсервис" намерен не заключать договоры с розничными продавцами

прежнему процветает, что является грубым нарушением и санитарных норм, и ряда нормативных документов, определяющих назначение рынка. Администрация "Торгсервиса" теперь намерена не заключать по истечении сроков новые договоры с розничными продавцами и в течение нескольких ближайших месяцев полностью переориентировать торговлю на мелкий опт.

Любовь Орлова.

Десять праздничных дней для ангарских инвалидов

Первое заседание координационного совета по подготовке и проведению декады инвалидов прошло на днях у заместителя мэра Ангарска по социальным вопросам Вячеслава Катюбина.

Традиционная декада, посвященная Международному Дню инвалидов, откроется в первых числах декабря. В домах и дворцах культуры города и района пройдут творческие встречи, концерты, развлекательные мероприятия, а в спортивных залах – соревнования по теннису, волейболу, шахматам. Запланированы также циклы лекций в школах здоровья, КВН, ток-шоу.

При подведении итогов декады из местного бюджета будет премирована лучшая общественная организация, ведущая работу с ангарскими инвалидами.

Валентин Петров.

• ВАШЕ ЗДОРОВЬЕ • ВАШЕ ЗДОРОВЬЕ

В Ангарске будет создан "Астма-центр"

Еще совсем недавно диагноз "астма", поставленный ребенку, звучал для родителей как приговор, страшный и неотвратимый. Сейчас ситуация стала другой: астма лечится. Если ребенок болен хроническим аллергическим воспалением (так нынче зовется астма), то его можно эффективно лечить. Вот уже два года, как ангарский детский санаторий "Бодрость" носит название пульмонологического. Это специализированный профилакторий, занимающийся лечением и профилактикой болезней легких, бронхов, плевры у детей. В нашем городе это единственное учреждение.

В Ангарске около пятисот детей-астматиков, и 325 из них уже прошли лечение в "Бодрости". Из 20 детей-инвалидов по астме восемь прошли восстановительный курс в санатории, который возглавляет Алла Хасанова, врач-педиатр, пульмонолог. Кстати, Алла Витальевна собрала замечательный коллектив единомышленников. Работает в санатории дипломированный аллерголог Екатерина Москалева, педагог-психолог Ирина Панькова, массажист Тамара Гаврикова, физиосестра Наталья Сурокатова.

18 февраля этого года здесь состоялась презентация "Астма-школы". Она была создана с целью просвещения детей и родителей, столкнувшихся с проблемой астмы. А 25 октября получено разрешение заведующей горздравотделом Натальи Ледяевой на создание "Астма-центра" на базе пульмонологического санатория "Бодрость". И уже в декабре 2000 года состоится открытие центра. А если учитывать тот факт, что в нашем городе приблизительно каждый десятый ребенок болен астмой, то "Астма-центр" Ангарску просто необходим.

Ванда Сережина.
На фото: новейшая информация о лечении астмы на стенах "Астма-школы"; ребенок лечится с помощью "Небулайзера".

Заболеваемость туберкулезом в Ангарске выросла на 71 процент

Проект программы развития и совершенствования противотуберкулезной помощи населению Ангарского муниципального образования на 2001-2003 годы рассматривался на очередном заседании ангарского административного совета. Действовавшая до этого программа, принятая еще в 1996 году, на этот день выполнена полностью. Но это не снижает актуальность проблемы: заболеваемость туберкулезом за последние два года увеличилась в Ангарске на 71 процент. Особенную тревогу вызывают темпы роста заболеваемости туберкулезом среди детей – 44 процента. Прибавим сюда же постоянное расширение групп риска – туберкулез, как известно, болезнь социальная, а уровень нашей жизни пока оставляет желать лучшего. Сегодня, для того чтобы поставить распространению коварной болезни надежный заслон, нужны комплексные меры и согласованная работа всех медслужб – от муниципальных до федеральных. Нынешнюю программу планируется финансировать пока за счет муниципального бюджета. Но ее наличие делает возможной финансовую помощь со стороны области. Поэтапное выполнение конкретных мероприятий позволит стабилизировать показатели заболеваемости туберкулезом уже к концу 2002 года. В рамках программы – и организация эпидемиологического мониторинга, и приобретение необходимой аппаратуры, и ремонт помещения противотуберкулезного диспансера. Окончательное решение будет принято на ближайшем заседании Думы.

Оксана Есенина.

С ЛИНИИ ОГНЯ

• ПОЖАРЫ • ПОЖАРЫ

Пожарные спасли 10 автомобилей, находившихся возле горящей автомастерской

5 ноября под утро в садоводстве "Тополек-1", расположенном в Китое, загорелся строительный вагончик, приспособленный под дачный дом. В момент прибытия пожарных подразделений на месте пожара никого не было, а вагончик был полностью охвачен огнем. По словам председателя садоводства, его владельцем являлся житель 4-го поселка.

Во время тушения пожарные обнаружили внутри вагончика обгоревшие останки человека. Личность погибшего и причины возникновения пожара устанавливаются.

• • •

В пятницу, 10 ноября, в 4 часа утра, в поселке Байкальск по улице Осипенко произошел пожар в деревянном бараке, в котором размещалась автомастерская.

Прибывший по вызову дежурный караул 43-й пожарной части запросил дополнительные силы, так как вокруг горевшего здания находилось десять легковых автомобилей и не исключалась вероятность их воспламенения.

Очаг пожара находился в одном крыле П-образной постройки. Чтобы не допустить распространения пламени, огнеборцы сделали противопожарный разрыв на крыше барака. Ближайший гидрант располагался довольно далеко (в 500 метрах), поэтому воду для тушения пришлось подвозить. Тем не менее пожарным удалось справиться со своей задачей, и ни один автомобиль, находившийся на территории мастерской, не пострадал от огня.

Антон Суворов.
Пресс-служба ОГПС-10.

Ответ на задание «Шашки» (16 стр.)

1. fe5 d:f4 2. dc3 f:b4 3. de5х.

Ответ на мини-кроссворд (16 стр.)

По горизонтали: 1.Карамель. 4.Литургия. 9.Елисеев. 10.Фингал. 11.Ртищев. 12.Яблочко. 13.Гнейс. 16.Данте. 18.Свет. 19.Атас. 22.Краги. 24.Горох. 26.Остаток. 29.Азарин. 30.Аренда. 31.Емельян. 32.Антилопа. 33.Антиквар.

По вертикали: 1.Карфаген. 2.Апогей. 3.Емеля. 5.Тавро. 6. "Родина". 7.Яковлева. 8.Осло. 14.Ежевика. 15.Сиртаки. 16.Демагог. 17.Новатор. 20.Закваска. 21. "Пахтакор". 23.Гурами. 25.Оселок. 26.Онего. 27.Алла. 28.Канат.

Ангарские исправительные колонии нуждаются в помощи

Как-то после короткого свидания один заключенный, прощаясь с матерью, сказал ей:

– Ну, мама, я пошел домой.

Мама обиделась:

– Какой же это дом, сынок, ведь тюрьма же это.

Для тысяч наших сограждан ангарские колонии стали на долгие годы родным домом. Одни живут в них обычной жизнью, другие отбывают срок. Наше посещение исправительного учреждения №15 было прежде всего связано с жалобами некоторых осужденных в комиссию по правам человека при губернаторе Иркутской области.

Владимир Шенин мечтал только об одном – найти работу. Не мог сидеть без дела. Однако хроническая безработица не позволяла осуществить мечту. В отчаянии написал письмо губернатору. Однако с приходом нового начальника колонии подполковника Александра Гаста проблема разрешилась сама собой. Умелые руки сапожника нашли свое применение. И окружающие довольны, и Владимир счастлив. Конечно, если жизнь в неволе можно назвать счастьем.

Другой осужденный избрал иной путь существования. Пытался пронести в зону запрещенный предмет, перестал соблюдать правила внутреннего распорядка. В результате признан злостным нарушителем режима содержания, переведен в строгие условия содержания (СУС), а затем и в помещение камерного типа. Надо отметить, что в СУСе находится не так уж много осужденных. Чуть более двух процентов от общего числа колонистов. И оказаться там так же сложно, как и досрочно освободиться из колонии строгого режима.

Необычной показалась нам устная жалоба Сергея Шитина, поступившая во время посещения медсанчасти. 43-летний заключенный страдает редким неврологическим заболеванием. Проходил курс лечения в больнице соседней колонии. Там допустил нарушение режима и был этапирован в пятнадцатую, где и госпитализирован. Конечно, каждый проступок не должен оставаться незамеченным администрацией. Но наказывать лишением медицинской помощи – это, мягко говоря, не гуманно. Кстати, в этот день в колонии работал Сергей Скокнин, сотрудник спецпрокуратуры, власть которой распространяется на все ангарские пенитенциарные учреждения. Надеемся, что он квалифицированно разберется в данной ситуации.

Санчасть – особое место любой колонии, и пятнадцатой в частности. Чистота, порядок, умиротворенность. В аквариуме плавают рыбки, в просторной клетке поют птички, в коридоре по-хозяйски разгуливает важный черный кот. Кошкам в зоне живется несладко. Крысы совсем обнаглели. В пору помочь трудолюбивым кискам, да нет денег на крысиную отраву.

С финансированием одна головная боль. По словам начальника санчасти майора Анатолия Курилова, до конца года на приобретение медикаментов остались сущие гроши. На четвертый квартал 2000 года из центра не выделено ни копейки. Не хватает обезболивающих препаратов, антибиотиков, нечем лечить желудочно-кишечные заболевания, простуду. А на пороге – грипп! Нет возможности оказывать квалифицированную стоматологическую помощь из-за отсутствия необходимого оборудования.

А тут еще кадровые проблемы. Был прекрасный окулист. Сократили. Не стало и лаборанта. Сокращение коснулось и основного кадрового звена – начальников отрядов. Их численность также уменьшилась на два офицера. И сейчас каждый воспитатель работает с двойной нагрузкой. При этом чиновничий аппарат Главного управления исполнения наказаний в Иркутске распух до неприличия.

Судя по всему, надежды на помощь центральных органов весьма проблематичны. Слово за спонсорами. Исправительные учреждения

нуждаются в лекарствах, постельном белье, продуктах питания. И мы должны быть небезразличными к тому, кто рано или поздно выйдет на свободу: озлобленный больной человек, готовый к новым преступлениям, или еще не утративший человеческого достоинства гражданин.

Александр Москаль, корреспондент.
Олег Сафронов, член комиссии по правам человека при губернаторе Иркутской области.
На снимках: начальник медсанчасти Анатолий Курилов; в ожидании стоматологической помощи; осужденный Владимир Шенин на своем рабочем месте.

• КРИМИНАЛ • КРИМИНАЛ • КРИМИНАЛ • КРИМИНАЛ

Опасно ли сдавать квартиры? Большинство горожан, услышав подобный вопрос, пожмут плечами: мол, а что тут такого? Дал объявление, нашел приличного квартиранта, и дело в шляпе – только денежки получай. Увы, статистика свидетельствует об обратном.

55% трагических случаев – убийства с целью ограбления. Число таких случаев резко возросло после кризиса, когда обанкротившиеся горожане бросились сдавать квартиры всем подряд. В роли злодеев выступают, естественно, иногородние. Схема банальна: снял жилье, сначала платил исправно, потом потратил все деньги, решил "потрясти" хозяина...

35% – обычные бытовые убийства. Происходят, как правило, когда люди сдают не квартиру целиком, а только комнату. Сосед за стенкой – главный друг, товарищ и брат, а бутылка, как известно, не только сближает, но и разъединяет. В таких пьяных драках победителями, как правило, выходят физически более крепкие гости.

10% – криминальные разборки. Опять же местом драмы становятся, как правило, коммунальные квартиры, где живут и хозяева, и постояльцы. Гангстеры наносят отнюдь не дружественный визит кому-то из жильцов, а остальных убивают "за компанию", чтобы не оставлять свидетелей.

КВАРТИРАНТ

Впервые 31-летний Андрей Злобин (все фамилии изменены в интересах следствия. – Ю.Г.) оказался в квартире Ольги Цветковой осенью 1997 года.

Первоначально Андрей исправно платил, как и условились, 350 рублей в месяц, но потом все чаще стал "забывать" отдавать деньги, ссылаясь на временные трудности. Хозяева не обижались: ведь квартирант стал им почти что родным. Вечерами квартирант играл с 11-летним сыном Ольги Михаилом, или Минькой, как называли его домашние.

В июле 1999 года Злобин неожиданно пропал. Вернулся он только в октябре, да и то заскочил на часок. Тогда-то Оля видно, что она очень удивлена. В это время Злобин затянул на шее Ольги веревку.

По словам Редькина, ему стало настолько плохо, что он перестал реагировать на окружающую обстановку. "Я был подавлен и размяк до такой степени, что меня самого можно было душить, и я ничего не мог бы сделать в такую минуту. Я выбежал на кухню и стал смотреть в окно", – скажет он после ареста. Когда дело было сделано, Злобин попросил его помочь убрать труп. Вместе друзья стали запихивать обмякшее тело в бельевой ящик дивана, и в этот момент зазвонил телефон. Включился автоответчик, и Андрей услышал голос своего любимца Миньки. Мальчик сперва-наперво стал обзванивать знакомых. Те не могли сказать ничего утешительного, но он решил все же ждать вестей до утра.

Наступила ночь. В коридоре на топчанчике для гостей примостился Сергей Редькин. В комнате ворочался Владимир Лесков. Он не мог заснуть от беспокойства за Ольгу и Миньку, но не мог представить даже на секунду, что труп любимой женщины находится у него под кроватью. Злобин просидел всю ночь на кухне – курил сигарету за сигаретой и временами обходил квартиру.

Поутру Андрей стал жаловаться приятелю на плохое самочувствие из-за бессонница. Он уже все решил – убивать надо и Лескова, и жильца. Последнего спасло чудо: рано утром он ушел по делам. А вот судьба приятеля Оли была решена. Тот сам невольно ускорил страшную развязку: попросил Андрея размять ему тело (Лесков знал, что Злобин по профессии фельдшер-массажист). Владимир лег на полу в комнате, убийца уселся на него верхом и незаметно сделал знак Редькину взять в кухне топор и обернуть его полотенцем.

Позднее негодяй признается, что бил не абы как, а специально целился между 3-м и 4-м позвонками, так как рассчитывал убить Лескова одним ударом. Для верности садист несколько раз пырнул хозяина ножом. Спрятав труп Лескова под диван в комнате жильца, Злобин начал обыск. Он перерыл всю квартиру и все же нашел то, ради чего убил трех человек, – сберкнижку и сведения о том, в какой именно кассе хранятся деньги.

После этого друзья переоделись и отправились к знакомой Злобина Анне Поваровой. Именно у Анны он жил некоторое время после того, как съехал от Цветковых. Девушка была безумно похожа на Ольгу, и Злобин давно выбрал ее для претворения в жизнь своего дикого плана. Анна должна была сыграть в банке роль Цветковой и получить вклад. Самозванка давно сидела "на игле", ей постоянно нужны были деньги на героин, и за несколько долларов она могла продать родную мать. За спектакль в сберкассе Анне посулили 1100 рублей.

Уже перед входом в банк девушка тряслась как осиновый лист, а в зале ее просто хватил столбняк. Но сотрудники банка, вместо того чтобы поинтересоваться, с чего бы это обычная вкладчица так нервничает, мило улыбаясь, предложили свои услуги. Клерки посоветовали даме не волноваться, сказали, что хорошо заботятся о ее деньгах. Служащие даже внимательно не проверили автограф самозванки, хотя закорючка Анны Поваровой существенно отличалась от подписи Ольги Цветковой.

Гонорар поделили "по справедливости". Анна, как и договаривались, получила 1100 рублей, Сергею Редькину – 10 тысяч. Но воспользоваться своими деньгами он так и не успел: в поезде у Редькина украли кошелек.

Информацию о предполагаемых убийцах оперативники получили довольно быстро благодаря чудом уцелевшему квартиранту.

Он-то и поведал о том, что Цветкова продала дачу, а деньги положила на сберкнижку. Милиционеры невестили банк. Здесь им снова повезло: в операционном зале постоянно работала видеокамера, и все, кто приходил за вкладами, сами того не зная, "снимались" в своеобразном кино. Так у розыскников появился портрет подруги Злобина, Анны Поваровой, и вскоре ее задержали.

Рассказ Анны существенно дополнил картину страшного преступления.

На задержание оперативники поехали ночью. Дом, где преступник снимал квартиру у супружеской пары, окружили так, что и мышь бы не проскочила. И все-таки Андрей попытался уйти. Поняв, что он в ловушке, Злобин включил плиту, сунул голову в духовку и накрыл голову одеялом. К счастью, оперативники быстро нашли хозяев, взяли у них ключи от квартиры и вытащили жильца из "газовой камеры".

Редькина задержали через несколько дней. Вся троица вскоре предстанет перед судом.

Юлия Гришина.

ПО НИТКЕ С МИРУ

• НОВОСТИ КУЛЬТУРЫ • НОВОСТИ КУЛЬТУРЫ • НОВОСТИ КУЛЬТУРЫ

Ефим Шифрин любит сибиряков

8 ноября Приангарье посетила звезда российской эстрады Ефим Шифрин со своей новой програмой

"Жду звонка из Голливуда". Не знаю, то ли реклама так подействовала, то ли Шифрин в мае 99-го оставил о себе безупречную репутацию, но Иркутский музыкальный театр, где состоялся этот трехчасовой марафон, был полон настолько, что многие зрители вынуждены были стоять.

Программа концерта состояла из двух отделений. Шифринские монологи звучали вперемешку с его песнями. Надо сказать, голос у Ефима достаточно приятный.

О себе Шифрин рассказывает так: "Родился я в роддоме. Учился в училище. Работал на работе. Вот, правда, когда моя мама забеременела, думала, что просто живот пучит... А когда я родился, то меня семь раз отмерили, думали пуповина, ну а потом сказали: "Развитый не по годам мальчик родился".

После концерта все желающие могли получить автографы.

По словам организаторов концерта, Шифрин – один из немногих артистов, который не причиняет никому абсолютно никаких хлопот. Приехал он в 17.45 на поезде из Красноярска, а в 18.30 без опоздания начал свой концерт. После концерта отправился в гостиницу "Интурист", а на следующий день уже улетел в другой ждавший его с нетерпением город.

Ксения Кожина.
На фото автора: Ефим Шифрин любезно согласился попозировать для читателей "Свечи".

Свою 49-ю годовщину Ангарский художественный фонд отметил интересной выставкой

Каждый свой день рождения городской художественный фонд – ровесник Ангарска – отмечает выставкой живописи. В этом году стены фонда украсили картины Дмитрия Петухова – известного ангарского художника. Надо отметить, что это первая большая персональная выставка Дмитрия Васильевича, на ней представлено более 70

работ. При всем многообразии жанров предпочтение отдается одному – пейзажу: Байкал (где художник бывает ежегодно по 3-4 раза), окрестности родного города, удивительные уголки Сибири. Все картины – натурные, и во всех чувствуется рука Мастера – они живы, интересны, впечатляющи. Это можно сказать не только о полотнах, которые составляют коллекцию Дмитрия Петухова, но и об этюдах (с понравившегося художнику можно заказать картину). Уже давно в семьях многих ангарчан кисть Петухова признана и почитаема. Знают и любят самого Дмитрия Васильевича – человека увлеченного, простого, общительного, тонко воспринимающего мир.

Жанна Смольчук.
Фото автора.

БЛАГОТВОРИТЕЛЬНЫЙ СПЕКТАКЛЬ В УСОЛЬЕ ПОКАЖЕТ ТЕАТР «ЧУДАК»

Ангарский театр "Чудак" из Дворца культуры нефтехимиков принял предложение Усольского фонда воссоздания Спасо-Преображенского храма дать благотворительный спектакль. Доходы от продажи билетов пойдут в фонд строительства храма в Усолье-Сибирском.

Спектакль ангарских любителей сцены состоится в усольском Дворце культуры "Химик" в субботу, 25 ноября, в 15 часов. Будет представлена пьеса Екатерины Нарши "Двое помоложе". Автор пьесы, ныне москвичка, родом из Нижнеудинска Иркутской области и в своем произведении отразила многие реалии родного городка и его жителей.

Леонид Куприн.
Фото Николая Грабовского и Леонида Дорошенко.

Ответ на задание "Вы видите на рисунке" (16 стр.)

Решение видно из прилагаемого чертежа.

Обе части разделенной "запятой" равны между собой, потому что составлены из одинаковых частей.

Ответ на задание "Исключите лишнюю фигуру" (16 стр.)

Фигура каждый раз поворачивается на четверть полуокружности против часовой стрелки, при этом окраска фигурок переходит на противоположную. Исключение составляет фигура 3.

• НОВОСТИ СПОРТА • НОВОСТИ СПОРТА • НОВОСТИ СПОРТА

• БОКС

В Ангарске прошел турнир памяти Николая Макарова

Вот уже пять лет в нашем городе проводятся юношеские турниры боксеров, посвященные памяти мастера спорта Николая Макарова. На сей раз в течение четырех дней соревновались 158 юношей по трем возрастным группам.

По авторитетному мнению старейшего мастера Анатолия Караваева, украшением турнира стал бой Александра Федоренко и Владислава Бичевина. С минимальным счетом победил Александр. А всего более двадцати спортсменов были удостоены памятных медалей с изображением замечательного ангарского боксера. Среди них младший брат Николая Макарова – Иван, представитель известной боксерской семьи Ракисловых – Андрей, молодые перспективные мастера кожаной перчатки Сергей Борисов, Юрий Бобриков, Андрей Якушев, Виталий Изотов и многие другие.

В конце декабря любителей спорта ждет еще одно интересное соревнование на призы первого ангарского мастера спорта по боксу знаменитого Анатолия Караваева.

Александр Корт.

• ДЗЮДО И САМБО

Около 350 спортсменов из Дагестана, Казахстана, Узбекистана, Украины и Сибирского региона приняли участие в традиционном турнире по дзюдо среди юношей 1984-85 годов рождения.

Четверо ангарчан – воспитанников ШВСМ "Победа" –заняли призовые места в соревнованиях. Серебряным призером в весовой категории до 81 кг стал Михаил Донской (тренер Григорий Ильин). Серебро у Юрия Цветкова, Артема Овчинникова и Андрея Одинцова.

Спортсмены из ШВСМ "Победа" оказались сильны и в дзюдо, и в самбо

Сразу после Новосибирска ребята направились на чемпионат по борьбе самбо в Усть-Илимск.

На этот раз Юрию Цветкову удалось достичь лучших результатов. После серии блестящих поединков на ковре он стал победителем турнира в весовой категории до 42 кг. Еще один ангарчанин – Сергей Иванов – также одержал победу на соревнованиях. Оба спортсмена тренируются под руководством тренера Михаила Цепоты.

Светлана Вавилова.

• ГИМНАСТИКА

Гимнастика – один из красивейших видов спорта. Многие почитатели с замиранием сердца наблюдали за выступлениями российских спортсменов на прошедших Олимпийских играх, переживали по поводу неудач и радовались успехам.

5 ноября в нашей стране отмечался Всероссийский День гимнастики. В связи с этим в городах, где этот спорт успешно развивается, прошли спортивные мероприятия. Не остались в стороне и ангарские спортсмены.

11 ноября более 80 юных ангарских гимнастов собрались в ДЮСШ-3 на первенство, посвященное Дню гимнастики.

В ДЮСШ-3 завершилось первенство, посвященное Всероссийскому Дню гимнастики

В течение нескольких часов мальчишки и девчонки состязались на различных снарядах: кольцах, брусьях, бревне и т.д.

Наконец были оглашены имена победителей первенства в определенных разрядах (I-III взрослых, I-III юношеских).

Среди мальчиков 1-е места заняли Степан Соколов, Артем Глушков, Михаил Баженов, Роман Клименко. Егор Ким и Дима Федоров. Кстати, Дима – самый маленький участник первенства, ему всего 5 лет. Несмотря на столь юный возраст, он уже не первый раз становится победителем соревнований. У девочек победу одержали Женя Белых, Наташа Басхаева, Маша Моисеева, Соня Наумова и Катя Еремина.

Своими успехами ребята во многом обязаны тренерам Евгению Киселеву, Геннадию Старыгину, Юрию Мамонтову, Елене Наумовой, Ольге Шалапугиной.

Светлана Данчинова.
Фото автора.

• ШАХМАТЫ

Мастерство юных ангарских шахматистов возрастает год от года

11 ноября по инициативе Дворца творчества детей и молодежи в школе №4 прошли традиционные (18-е по счету) соревнования среди школьников младшего возраста.

Почти пять часов 46 юных шахматистов из 14 школ города и одного детского учреждения боролись за победу.

В итоге первое место одержал Илья Негреба – ученик 3 класса школы №10. Второе место у Никиты Турбина из ДСНШ №1. Завершил тройку лучших шахматистов Стас Ошуткин – третьеклассник из 20-й школы. Все ребята занимаются под руководством прославленного в городе тренера Эдуарда Хантакова.

Маленькие представительницы прекрасного пола оказались на этих соревнованиях в меньшинстве, их было всего пятеро. Призовых мест они не заняли, однако судейская коллегия отметила прекрасную игру Наташи Турбиной, второклассницы из 20-й школы.

По утверждению главного судьи турнира Юрия Долгих, мастерство юных ангарских шахматистов возрастает год от года.

Светлана Данчинова.
Фото автора.

Отдел по физкультуре и спорту ангарской администрации начал подготовку к проведению очередной зимней спартакиады среди сельских районов Иркутской области. Как правило, в этих массовых соревнованиях принимает участие до 800 спортсменов.

АНГАРЧАНЕ ПРИМУТ ЗИМНЮЮ СПАРТАКИАДУ

В этом году хозяевами спортивного форума станут ангарчане.

Валентин Петров.

• МИНИ-ФУТБОЛ

Решено: турнир среди юношей в Ангарске станет традиционным

Если в соревнованиях по традиционному футболу сборная России за последние годы ничем не смогла порадовать болельщиков, то в мини-футболе московская команда "Дина" сумела войти в когорту сильнейших команд мира. Возможно, в этой разновидности любимого всеми россиянами вида спорта и лежит будущее наших юных ангарских футболистов. Сама приставка "мини" предполагает некоторые отличия от большого футбола: меньшую по размерам игровую площадку, ворота и мяч, команда состоит из четырех полевых игроков и вратаря, матч проходит в два тайма по 20 минут. Кроме этого, мяч из-за боковой линии вводится в игру не руками, а ударом ноги. Положение "вне игры" в мини-футболе не фиксируется.

В турнире среди юношей 1987 года рождения, проходившем 11 ноября в спортивном зале "Ангара", приняли участие две ангарские команды – "Фортуна" и КДЮСШОР, а также "Импульс" (Улан-Удэ) и "Саяны" (Саянск). Соревнования проходили по круговой системе в три тура. Турнирное положение сложилось таким образом, что победителя должен был определить заключительный матч. Для того, чтобы занять 1-е место, "Фортуне" достаточно было сыграть вничью, но гости из Улан-Удэ доказали, что они не зря совершили поездку в наш город, победив в чрезвычайно напряженном и увлекательном поединке со счетом 6:4. Третье место заняла команда "Саяны", на четвертом – КДЮСШОР. По итогам турнира лучшим вратарем был назван Олег Осипенко из "Фортуны". Лучшим бомбардиром стал также игрок этой команды Василий Романюк. На его счету 9 забитых мячей. Всем участникам соревнований были вручены ценные подарки и призы. Планируется, что турнир по мини-футболу среди юношей в нашем городе станет традиционным.

Сергей Тюнёв.
На фото автора: лучший бомбардир турнира нападающий "Фортуны" Василий Романюк.

На ангарском вокзале вместо автоматов по-прежнему кассир

Узнал как-то на прошлой не[illegible], что на ангарском во[illegible] началась автоматическая продажа пассажирских билетов на электрички. И обрадовался, что в очереди стоять не придется.

Приехал на вокзал. Внимательно прочитал инструкцию, осторожно прощупал кнопочки, а там никаких признаков жизни. Подошла пара зевак, но и им не удалось оживить мудреную технику. Посмотрел я на аппараты — красивые, как будто с глазками и ртом улыбающимся, — и поплелся занимать место в очереди.

Александр Москаль.
Фото автора.

В период с января по октябрь 2000 года российские таможенные органы выявили более 100 тысяч нарушений

По данным Государственного таможенного комитета России (ГТК), эта цифра на 8,4 процента больше, чем за тот же период прошлого года. 18,3 миллиарда рублей – такова цифра наложенных материальных санкций. Чаще всего объектами нарушений таможенных правил становились автомобили, валюта, в том числе и российская, продукты питания, лес, лесоматериалы, одежда и обувь. Больше всего нарушали правила те, кто ввозил товары на территорию России.

Так, в первом полугодии 2000 года таможенники возбудили 2097 уголовных дел. По ним изъято имущества и материальных ценностей почти на 1,6 миллиарда рублей, иностранной валюты на сумму 4,2 миллиона долларов США. Драгоценных металлов было изъято 18,2 кг, в том числе 16,2 кг золота, 1 карат драгоценных камней, 9 кг полудрагоценных, а также огнестрельное оружие, взрывчатые вещества и боеприпасы. Помимо всего перечисленного, таможенники изъяли 166 кг героина, более 120 кг опия, 66 кг кокаина, около 50 кг марихуаны.

Наталия Черкасова.

Старатели Иркутской области побили рекорд тысячелетия

Мало кто знает, что конец года знаменует завершение промывочного сезона в золотодобывающей промышленности. Всякий раз 31 декабря старатели Приангарья подводят итоги своей работы, сравнивают их с предыдущими сезонами. Этот год, судя по всему, оказался весьма урожайным на золото. И хо[illegible] за окном еще только начало ноября, уже сейчас ясно, что старатели Иркутской области, добыв 15760 килограммов драгоценного металла, перевыполнили годовой план добычи золота. Это не просто превосходный результат – это рекорд минувшего тысячелетия. Если сравнивать с достижением прошлых лет, сообщает агентство Телеинформ, максимальное количество золота – 15768 килограммов – было добыто в Иркутской области в 1915 году, а минимальное – всего 100 граммов – в 1847 году.

Таким образом, в этом году наша область по объему золотодобычи вышла на третье место среди регионов России, обогнав даже своего давнего конкурента – Республику Саха. Как показывает статистика, из 7200 старателей региона самыми активными оказались бодайбинцы, на долю которых пришлось 96% от общего объема добытого металла. Больше других не повезло усольчанам, их золотой улов составил всего 5 килограммов.

Так или иначе, общие усилия наших старателей уже принесли бюджету 900 миллионов рублей, причем 540 миллионов останутся в области. Если уж производить товар нам не по силам, то хотя бы брать из земли готовое мы научились. С царских времен это с нами впервые.

Вера Инёшина.

Ответ на задание "Студенты" (16 стр.)

Мать Ромы умерла. Учитывая это обстоятельство, можно сделать вывод, что Рома не Карпенко, не Шевченко, не Лысенко и не Бойченко. Следовательно, он Савченко. Отметим это в логическом квадрате. Учтем и то, что Карпенко – юноша, следовательно, он не Дина, не Соня и к тому же не Коля ("отец Коли уже договорился с родителями Карпенко"). Следовательно, его зовут Миша. Занесем в квадрат и этот вывод.

Как известно, в одной баскетбольной команде играют либо одни юноши, либо одни девушки. Пара "Шевченко + Бойченко" мужской быть не может, так как в качестве возможных претендентов на эти две фамилии у нас остались две девушки и один юноша. Следовательно, Шевченко и Бойченко – девушки. Значит, фамилия Коли – Лысенко. Это легко установить, взглянув на логический кдадрат.

Остается выяснить имя и фамилию каждой из девушек. Сопоставим два факта: "Родители Дины никогда не встречались с родителями Коли" (мы уже знаем, что его фамилия – Лысенко) и "Родители Лысенко дружат с родителями Бойченко". Ясно, что Дина не Бойченко. Следовательно, ее фамилия – Шевченко, а фамилия Сони – Бойченко.

С МИРУ ПО НИТКЕ

БЕЗВЕСТНЫЕ СТРОИТЕЛИ

Очерк о строительстве города Ангарска (1951-1955 годы)

Федор Устюжанин

Он уже совсем собрался идти на дорогу, чтобы ловить попутную машину, как к нему подошла группа узбеков.

— Товарищ старший лейтенант, — обратился к нему один солдат, который вчера говорил: "Я русский не понима", на неплохом русском языке с небольшим акцентом. — У нас к вам жалоба.

— Говорите, я вас слушаю.

— Вчера комсомолец товарищ Алексеев оскорбил наш земляк Сулейманов.

— Как?

— Он обозвал его "чечмек".

— Да, да! — заговорили узбеки хором. — Чечмек! Чечмек! А какой мы чечмек, мы — узбек.

Продолжение.
Начало в №55 (588)

— В чем дело? — нахмурив брови, спросил Протопопов и, не дожидаясь ответа, спокойно и внятно произнес: — Сегодня же проведите комсомольское расследование, выясните все подробности. Если все верно, накажите его строго... Еще национальной вражды нам не хватало!

Он быстро пошел вниз к дороге, не оглядываясь. Так хорошо начавшаяся встреча закончилась неожиданным скандалом.

Никто не позавидует Алексееву. Ему предстояло пройти через пять ступеней комсомольской иерархии: групповое комсомольское собрание, заседание комсомольского комитета дивизиона, комсомольское собрание дивизиона, заседание бюро ВЛКСМ отряда, парткомиссию политотдела. Если у него есть стыд — сгореть можно.

Светка Пулявкина

— В лагерях развелось пьянство, — объявил на планерке Туголуков. — Вчера в десятом целая бригада была вдрызг пьяна. Изоляторы переполнены.

— Пусть надзиратели лучше обыскивают и зону, и рабочие объекты, и заключенных, — вставил капитан Забродин, — бутылка не лезвие для бритья, ее легко можно обнаружить.

Туголуков продолжал:

— Кириченко строго приказал и оперотделу, и надзорсоставу принять меры по ликвидации такого безобразия. Беда в том, что на стройке есть такие объекты, на которых днем работают заключенные, а ночью они не охраняются. Ночью туда сколько хочешь завози и водки, и чая, и лекарств, в которых есть наркотики... И побеги из-за этого бывают. Недавно вместо заключенного из рабочего объекта в жилую зону прошел вольный. Из лагеря он вернулся на объект и в зону больше не пошел. Хватились, а заключенного и след простыл.

1951 год. На берегу Ангары, у палаточного городка (из семейного альбома В.А.Забродина).

— Мы-то при чем, у нас свои задачи.

— Помочь надо. Сил у надзорсостава не хватает. Завтра выходной, на цементном заводе заключенных не будет. Вот и обыщем весь завод своими силами. Там будет капитан Прокофьев, начальник оперчасти колонии. Он подскажет, что делать.

Туголуков посмотрел на меня, потом на Комендантского:

— Секретарю тоже советую прогуляться на цемзавод. Будешь глубже знать жизнь ВМ-16.

— Да, да, — подтвердил Комендантский, — проследи, как комсомольцы на деле себя показывают.

Цементный завод — объект захламленный: кучи гравия, окаменевшего бетона, песка, старой и новой арматуры, опалубки, замусоренные ямы. В центре — два здания, соединенные мостовым краном. Под кран очередь самосвалов. Хрипучая сирена требовательно извещала, что пора подъезжать следующей машине. Машина подъезжала — и тяжелый раствор сыпался сверху, придавливая машину невидимой тяжестью. Шоферы матерились, если раствор попадал мимо кузова, обрызгивая машину.

Верба, которого я взял себе в помощники, тянул меня на обыск мусорных куч.

— Пойдемте вон туда, пошукаем. Я во какой штырь нашел.

Я нехотя отрывался от любознательного наблюдения и следовал за усердным сыщиком. У небольшой будки, запыленной и забрызганной цементом, Верба остановился.

— Смотри, секретарь, що це таке?

— Вижу: будка. Наверно, там отдельная бригада располагается. Вещи хранят, инструмент. Хомутарка, по-колхозному.

— А это що?

— Ларь какой-то. Для песка, для цемента, мало ли для чего.

— А трубы зачем? Какой ты рассеянный, секретарь! Ниякой бдительности нема. Одно любопытство.

У будки рос чудом спасшийся от пыльного производства куст тополя, разросшийся от одного пня. За ним чах запыленный бурьян, а за бурьяном, у стены будки, две ничем не приметные трубы: одна выше, другая — ниже.

— Вижу: трубы как трубы, наверно, из будки идут. Видите, к каждой трубе приварен зонтик, чтобы дождик туда не попадал.

Верба махнул рукой:

— Э-э! И зачем вас в охрану увязли? Кому нужно вентиляцию в кусты прятать?

Он подошел к ларю и открыл тяжелую крышку: на дне ларя лежал песок, аккуратно подметенный в уголок. Верба шурнул в песочек штырем:

— Ого — провода, — потянул. — Сделано прочно, изолированно. Ну-ка, покопаю...

Разгреб песок — там постлан толь. Отвернул толь — ого! Деревянная крышка, да еще с ременной ручкой.

— Секретарь! Секретарь! Бежи до мене! Бачь: що це таке?

Отгрудив песок подальше, Верба потянул за ременную ручку — и перед нами открылся лаз, как в погреб. В темный ларь снизу ударил по глазам яркий свет.

— Верба, закрой лаз и вылезай из ларя... Я бегу за командиром взвода... Тут что-то неладно.

Нет, не зря людей учат в офицерских училищах — Лобанов, как горный олень, перепрыгивая через мусор и ямы, за секунды был у ларя. Я едва успевал за ним.

— В чем дело? Почему тревога?

— Вот смотрите: как бомбоубежище... И лестница деликатная...

— Следите за мной, я спущусь туда.

Он довольно свободно слез вниз.

— Оставьте наверху кого-нибудь из солдат, а сами спускайтесь сюда! — скомандовал Лобанов из бомбоубежища.

По узкой железной лестнице мы спустились навстречу свету. Это была уютная комната, сделанная из большой цистерны, положенной на бок. Стены покрашены в приятный салатовый цвет тщательно и аккуратно, трубы, которые мы обнаружили вверху, приспособлены для вентиляции: одна труба тянула воздух снизу, другая — сверху. Было тепло, сухо и свежо. На задней стенке приварен стол с округленными углами, рядом стояли две табуретки, сбоку приварена широкая лежанка, на ней чистая белоснежная постель.

На постели сидела взлохмаченная, только что проснувшаяся девушка. Тонкое шелковое одеяние с трудом укрывало ее юную фигурку. Слипшиеся русые космы сосульками свисали на лицо. Она с прищуром смотрела на нас и вульгарно улыбалась, выразительно показывая, что хорошо понимает, как нам интересно и любо смотреть на нее.

Мы оторопели.

— Собирайте свои манатки и пуляйтесь наверх! — грубо приказал Лобанов.

— Выражайтесь культурнее, товарищ лейтенант, — поправила она офицера и гордо посмотрела на него.

Лейтенант хотел сказать: "Я вам не товарищ", эти слова уже вертелись у него на языке, но он удержался произнести их и крикнул на нас:

— А вы что стоите, как столбы? Марш наверх и ждите!

— А-я-яй, лейтенант. Разве так можно? Они же ваши подчиненные... Видно, хотите один посмотреть, как я одеваюсь, хи-хи.

Лобанов смутился, а она встала с постели в розовой рубашке до пяточек, вся светящаяся под лучами лампочки, горящей прямо над ней, обведенная канвой света на фоне бледно-салатовой стены.

У лаза собрались зеваки, возможно, те, кто строил эту удобную подземную заначку. Кто-то крикнул с издевкой в наш адрес:

— Наплюй на мусоров, Светка! Полюбуются — отпустят. Не выпендривайся перед ними... Приходи опять, мы тебе новый дворец выстроим.

— Шевелись, шевелись! — торопил Лобанов Светку, не спуская с нее любопытных глаз.

Плацдарм для строительства готов. Самый удобный вид транспорта в 50-х годах (из семейного альбома В.А.Забродина).

В конторке, куда привели Светку, сидел начальник участка и капитан Прокофьев. Прокофьев за двадцать лет службы допросил не одну сотню заключенных-мужчин. А сейчас перед ним сидела женщина, юная, необычная. Решил использовать проверенный прием: задать стандартные, официальные вопросы. Они всегда приводили допрашиваемого в чувство ответственности перед официальным лицом или в недоумение: "Что я, преступник, что ли?" Итак:

— Назовите ваше имя, фамилию, отчество.

— Зачем?

— Мне надо зафиксировать в протокол.

— Сами знаете: слышали, как зыки базлали... Фиксируйте. Светка я, Пулявкина. В мужские зоны пуляюсь. Дрожу, боюсь, но лечу через запретку, как пуля, хи-хи.

— Мне не кличку надо, а настоящую фамилию.

— Фиксируйте: Пулявкина Светлана Трофимовна, 1937 года рождения, русская, образование — семь классов... Что еще? Работы нет... В общежитие не пускают.

— Зачем на этот объект пробрались?

— А вы что, хи-хи, не знаете? Не понимаете?

Он, конечно, понимал, зачем она "пуляется", но сказать, что это называется проституцией в присутствии молодой девушки и молодых парней у него не поворачивался язык: в то время такие слова считались жаргонными и неприличными. Говорить их при людях не всякий решался.

— Как вам сказать, — промолвил Прокофьев, — понимаю, конечно... Но как вам не стыдно?

— Стыд не дым — глаза не ест. Естественное дело. Мужики, им, хи-хи, надо... А мне деньги... Платят хорошо. Наличными. У них денег много.

Я всматривался в ее бесстыжее лицо, в нахальные глаза, в кокетливые движения, вслушивался в бравый голос, и мне казалось, что в ее глазах мелькают самовольные искорки смущения, на щеках появляются неуправляемые кровинки застенчивости, в голосе — нотки стыдливости.

— Что раскрыл зевало? — пристыдила она меня.

Для Вербы это тоже было в диковинку. Ему и жалко было ее, и что-то привлекательное не позволяло отвести от нее глаз. Он сидел напротив ее коленок. Хотелось рассмотреть лицо, но всякий раз, когда он поднимал глаза, сначала в поле зрения попадали ее красивые колени, потом натянутый подол, а под ним в загадочной тени голые ноги. И он конфузливо опускал голову и потом снова пробовал добраться взглядом до лица. А Светка, будто нечаянно, будто забывала про колени, слегка рассоединяла их.

— Что раскорячилась? — крикнул на нее Лобанов, заметив, как смущается Верба. — Поставь ноги приличней.

Чтобы справиться со своим взглядом и рассмотреть ее лицо, Верба пересел на другое место. Лицо ему показалось удивительно красивым: серые глаза посажены на открытом месте, на них, как это часто бывает, не нависают со лба брови, не теснят снизу височные кости, они смотрели бодро и солнечно. Носик с ложбинкой у бровей не был велик и прям, как у Нефертити, но не мельчил русской курносостью. Овальные щеки бледны от того, что долго не видели солнца, но румянец от природного здоровья упрямо пробивался сквозь пудру.

Прокофьев писал протокол задержания и думал: "Как эта красивая девушка попала в ловушку такой судьбы? Почему она оказалась в руках заключенных? Как ей помочь? И можно ли вообще теперь ей помочь? Не поздно ли?.. Впрочем, красавицам всегда жить тяжелее: ума много надо, а где его возьмешь".

— Подпишите протокол, — обратился он к нам, — и будьте свободны. — А ей сказал: "Сейчас увезут вас в КПЗ. Я позвоню туда, попрошу, чтобы помогли устроиться на работу, дали общежитие... Ваших сообщников, или, как их, совратителей, найду и привлеку к уголовной ответственности по статье 226 Уголовного кодекса за содержание притона. Срок до пяти лет. Попадетесь второй раз — прощения не ждите: оформлю дело в суд.

Мы ушли, не дожидаясь, когда ее увезут: нам надо было продолжать свою работу. В тот день было изъято двадцать бутылок водки, фляга бражки, самогонный аппарат и ящик грузинского чая.

Когда возвращались домой, Верба все время говорил о Светке:

— Во, стерва, играет мужиками, как пешками. Лейтенант-то ругался и на нее, и на нас, а сам все на нее пялился. Во, гусь!.. Дуже гарна дивчина. Мне бы таку!

— Через два года демобилизуешься — возьмешь ее замуж.

— Ни! У нас жинка должна быть верна человику. А це?.. Да вона и в хозяйстве ничого не разумеет. Жинку треба другу, шоб вареники робыла, галушки... Жинка — самое главное у семье. Самая почетная должность на земле.

Уже подходили к палаткам, как он опять про нее:

— Что-то в ее лице есть дуже знакомое. И цвет лица я где-то видел: смесь золотистого иркутского восхода с нежностью лилового китайского заката.

— Красиво говорить научился, Гриц.

— А як же: всю дорогу эту фразу придумывал.

Меня тоже одолевало смущение, будто я эту девушку видел. Что-то знакомое улавливалось в ее лице, в голосе, во взгляде. Наверно, типичные черты опустившейся молодой женщины, описанные в литературе, — вот что знакомое видится нам.

Продолжение следует.

РУ ПО НИТКЕ С ЛЯЛЯ

Ученые генетической лаборатории Университета Джона Гопкинса проводили опыты по блокированию синтеза одного из вырабатываемых мозгом веществ – серотонина. В результате опытов маленькие и добродушные лабораторные мышки-самцы превратились в свирепых маньяков-убийц, а самочки остались прежними – милыми и нежными. Каждый день лаборанты находили мертвых

Ученые вырастили маньяков и насильников

мышек-самочек, убитых ночью. Днем же они наблюдали нападения на мышек, которых беспощадно насиловали самцы, несмотря на протестующий писк. Специалисты предположили, что серотонин служит тормозом для агрессии у особей мужского пола. Пока рано говорить о том, что разгадана причина появления маньяков-убийц, но, возможно, это открытие послужит ключом к нахождению лекарства от гиперагрессии.

Ксения Лаврова.

"Любовное обострение" у мужчин бывает дважды в жизни

То, что любовь – сплошная химия, ученые уже давно доказали. Теперь же исследователи из итальянского института психологии выяснили точные сроки, когда химические реакции в организме, вызывающие страстное чувство к противоположному полу, обостряются. По крайней мере, у мужчин. Если верить итальянцам, у представителей сильного пола за всю жизнь это случается по-настоящему лишь дважды: в 15 и 50 лет. В юном возрасте мужчин настигает пресловутая первая любовь – чувство для них до того неведомое, а потому выражают они его необузданно и страстно. Затем в отношениях с противоположным полом все большую роль играют мозги, а эмоции несколько притупляются. В 30–40 мужики начинают давать волю сексуальным фантазиям на стороне – это называют "кризисом среднего возраста". А вот в 50 вместе с сединой в бороду приходит и настоящая любовь "номер 2". Трудно сказать, как отнесутся к этому открытию милые дамы, чьи избранники объявили им о своих чувствах в "неправильное" время. Обманывают? Зато у отметивших полувековой юбилей мужчин появится оправдание возможным любовным интрижкам: не виноваты мы, зов природы...

Сергей Александров.

Кто в доме хозяин?

Сексуальная революция и безработица порядком перемешали роли мужчины и женщины в семье. И теперь уже никого не удивляет, когда женщина делает карьеру, а мужчина воспитывает детей. Однако в голове у сильных представителей человечества по-прежнему прочно сидит, что именно они – главы, добытчики и защитники, то есть номер один.

Опросы показывают, что около половины женщин считают себя основным кормильцем в семье. В то же время еще ни один мужчина не признал, что в его семье зарабатыванием денег занимается жена.

Три четверти женщин сетуют на то, что основная работа по дому лежит на них и после тяжкого трудового дня им приходится снова работать. Опять во благо родных и близких, но уже совершенно бесплатно. Даже благодарности от семьи дождаться мудрено: лишь 38 процентов мужей согласны с мнением женщин. Все остальные считают свой вклад в ведение домашнего хозяйства не менее весомым, чем заботы жены.

Разумеется, опрашивали представителей разных семей, но контрасты во мнениях так разительны, что говорят сами за себя. Сдвиг к более реальному взгляду на жизнь и на собственную жену все-таки произошел. 40 процентов мужчин согласны, что деньги в дом несут оба супруга, и заботы о мусорном ведре и немытой посуде делятся между ними поровну.

Ольга Дюбанкова.

Любовные порывы на работе повышают производительность труда

Как сказываются любовные увлечения во время работы на производительность труда?

Наверняка этим вопросом задавались многие любители "служебных романов" и их начальники.

Социолог **Михаил Золин** охотно делится своими соображениями с нашими читателями.

По логике вещей, вроде бы такие увлечения должны мешать работе, отвлекать от нее, а значит, и производительность снижать. На деле же все происходит как раз наоборот. Исследования показывают, что сексуальные контакты в середине рабочего дня приводят к повышению производительности труда. Сообщение об этом в "Немецком деловом журнале" послужило даже толчком к тому, что руководители многих немецких и американских фирм стали сознательно сближать своих служащих друг с другом. А кое-где для этих целей начали увеличивать время обеденного перерыва и частично оплачивать гостиничные номера.

По словам известного американского бизнес-консультанта Майкла Малгрейва, все руководители компаний, предоставляющие своим сотрудникам "интимный" обеденный перерыв, заметили резкие вспышки трудовой активности после такого "отдыха". Объясняется это тем, что интимные контакты увеличивают выброс в организм гормонов адреналина и эндорфина, которые придают бодрость и снимают усталость. К тому же у тех, кто взбодрился таким образом, улучшается психологическое состояние, что также способствует их лучшей работе.

Правда, здесь совершенно не учитывается нравственная сторона вопроса, а ведь интимные связи на работе, скорее всего, могут привести к конфликтам в семье, если, конечно, часы досуга не проводятся вместе с супругом (супругой).

Мила Куклина.

Мобильные убийцы мужских достоинств

В больницы стало обращаться все больше мужчин с одинаковой травмой мошонки, нанесенной мобильным телефоном. Причина кроется в том, что сотовые телефоны становятся все миниатюрнее. Они легко помещаются в любой карман. Теперь уже нет необходимости носить их на поясе. "Не стоит класть трубку в карман брюк или джинсов, – говорит доктор Евгений Дереев, специалист в области травматологической урологии. – Вы можете забыть, что включили "мобильник" на виброзвонок, или он сам случайно может переключиться. Удары, вызванные вибрацией, сильно травмируют такой чувствительный орган, как мошонка".

Константин Зайцев.

• СЕКРЕТЫ СЕКСА • СЕКРЕТЫ СЕКСА

Секс – это еще не повод для знакомства

Учите постельную этику

Как пользоваться ножом и вилкой, нас учат в детском саду. О том, что нельзя задавать глупые вопросы и ковырять в носу, наставляют и вовсе чуть ли не с пеленок. Но кто бы нам подсказал, как выглядеть тактичными и привлекательными в самые интимные моменты нашей взрослой жизни!

Наш сегодняшний разговор с известным психологом **Михаилом Лабковским** как раз об этом – об этике интимных отношений.

– Чем женщина может скомпрометировать себя в постели?

– Неестественностью. Глупостью. Пошлостью. Все остальное наш брат, мужик, готов простить нежной, чувственной женщине.

– И даже неприятный запах изо рта?

– Действительно, есть такие дамы, которые любят в постели обсуждать свои недостатки. Они то и дело спрашивают: "Я не слишком толстая? А тебе не кажется, что у меня грудь отвисает?" Все это от лукавого. Мол, я буду себя хаять, а ты меня хвали. И ведь никто не спросит: "А ничего, что я такая глупая?" Думаю, шансов у такой жеманной любовницы немного. После одного-двух свиданий партнер от нее сбежит.

– А что думают мужчины о женщинах, которые соглашаются на секс на первом свидании?

– Лично я думаю в таких случаях, что познакомился с женщиной без предрассудков, и это меня радует. А вообще надо учитывать цели, которые вы преследуете. Если вас интересует только секс, то можете смело прыгать в койку хоть через полчаса после знакомства, в случае же более серьезных отношений лучше не торопиться и дождаться настоящей близости в отношениях, а уже тогда переходить к интиму. Давно доказано, секс – это еще не повод для знакомства.

– Но что если мужчина не спешит делать первый шаг, а женщина хочет... Можно ли самой предложить близость? Как она будет выглядеть в его глазах?

– Здесь должен огорчить. У русских людей особая ментальность, и наших мужчин обычно шокируют такие эмансипированные женщины. Он сразу задумывается: а не шлюха ли она, не напрасно ли я с ней связался? Поэтому лучше не искушать судьбу и проявлять свою активность пассивно, какой-то нейтральной фразой. Помните старую шутку: порядочная девушка на вопрос "Который час?" отвечает "Ира".

– Во время первого интимного свидания оба, как правило, ведут себя очень скованно. Может, для того, чтобы расслабиться, нужно немного выпить?

– К сожалению, по чуть-чуть мы пить не умеем. Поэтому мужчинам лучше не искушать судьбу, любой перебор ведет к утрате эрекции или неприятным запахам в виде перегара. А вот женщинам немного расслабиться не помешает, так что бокал вина будет более чем уместен.

– После ЭТОГО партнеры обожают поговорить, покурить... Нужно ли рассказывать о своем прежнем сексуальном опыте, если вас спросит любовник?

– На эту удочку попадаются многие женщины. Но это чистой воды провокация, поэтому ни в коем случае нельзя ничего рассказывать про то, как было до него. За такую излишнюю откровенность можно потом расплачиваться всю жизнь в виде незаслуженных упреков. Будет донимать расспросами – скажите: "Все, что было до тебя, не помню".

– Как лучше заговорить о презервативе, кто должен первым предложить им воспользоваться?

– Вопрос серьезный. Нужно выбрать подходящий момент, можно это сделать еще до того, как вы ляжете в постель. Потому что на отказ мужчины воспользоваться презервативом лучше всего ответить тем же: нет презерватива – нет секса. Если же он не против, то опытные женщины обычно сами надевают его на партнера, что может расцениваться как начало вашей сексуальной игры.

– Что делать, если половой акт так затянулся, что он уже не приносит никакого наслаждения?

– Надо предложить любовнику передохнуть. Есть такая категория мужчин, которые в желании показать себя сексуальными гигантами становятся похожими на швейную машинку со сломанным выключателем. Поэтому не надо стесняться и терпеть это измывательство над собой, так и скажите: "Я устала, давай передохнем".

– А если он не успел достигнуть оргазма?

– Продолжите, когда желание возникнет снова.

– Являются ли месячные препятствием для занятий сексом?

– Заниматься сексом можно поразному. Традиционный половой акт нежелателен. Так как в этот момент существует повышенная опасность заражения. Но ведь секс многообразен...

– Если у мужчины проблемы с эрекцией, как должна правильно реагировать его подруга?

– Никак. Ни в коем случае нельзя критиковать! Мужчины, как правило, завернуты на своей эрекции. Поэтому лучше сделать вид, что вас это совсем не огорчило, и с помощью орального секса помочь своему любовнику. Если же это для вас неприемлемо, то можно хотя бы спросить: "Что ты хочешь, милый?"

– Как относиться к предложению любовника поэкспериментировать в постели?

– Новые чувственные ощущения достигаются как раз благодаря смелым экспериментам. Так что если вам не претит способ или поза, которую он вам предлагает, и это не повредит вашему здоровью, то стоит попробовать. Почему бы и нет?

– Можно ли женщине самой предложить те позиции, которые приносят ей максимальное удовольствие?

– А как же? Не стесняйтесь направить своего друга в нужное русло: либо молча примите нужную вам позу, либо объясните ему, чего вы от него хотите.

Беседовала Марина Крылова.

• ЛЮБОВЬ И РАЗЛУКА • ЛЮБОВЬ И РАЗЛУКА

Письмо 1

Идеальных людей не бывает.

Не верите? Посмотритесь в зеркало!

Здравствуйте, уважаемая редакция газеты "Свеча"! Я очень люблю вашу газету и постоянно ее читаю от корки до корки. Спасибо вам, что вы есть. Вот и сейчас прочитала в рубрике "Любовь и разлука" письмо под названием "Не могу поцеловать женщину, зная, что у нее большие ступни". Меня это очень задело. Возможно, я отзовусь об этом человеке немного резко. Но это же просто дикость какая-то. Это какой же отборочный тур надо пройти, чтобы стать женщиной его мечты? Очень хотелось бы взглянуть на этого человека, насколько он хорош собой, чтоб ему преподносили такой вкусный десерт на блюдечке с золотой каемочкой. Ведь всем известно, что идеальных людей не бывает. В каждом человеке есть хорошие качества, а есть и недостатки. Но разве можно обращать внимание на такие "мелочи", как он пишет. Если женщина с открытой душой, прекрасная хозяйка и заботливая мать, но у нее вдруг перхоть, то все – она ему уже не нужна?.. Но ведь, милый друг, это же поправимо, купите ей Head & Shoulders, и перхоть исчезнет. Естественно, вы, Константин, можете себе найти топ-модель, которая все дни напролет будет пилить свои ногти, подтягивать чулки и выпрямлять каблуки на своих туфлях, но тогда на кухне будут расти огромные пирамиды грязной посуды, и вообще в доме будет стоять хаос. Ну, не может женщина, которая занимается домашними делами, иметь постоянно идеально накрашенные длинные ногти. В любом случае мне кажется, что вам придется, кроме красивой жены, в дом привести еще и домохозяйку. Возьмите-ка лучше зеркало во весь рост и внимательно на себя посмотрите. Может, и у вас найдутся мелкие дефекты. Кто знает, а вдруг той женщине, с которой вы захотите связать свою судьбу, не понравится форма ваших ногтей. Что тогда? Ведь известно, что красота не вечна, вечна лишь любовь.

С уважением Света, 30 лет, г. Ангарск.

Прошу откликнуться

автора письма №2 "Не могу поцеловать женщину, зная, что у нее большие ступни" ("Свеча" за 2 ноября 2000 г.) Напишите мне, Константин, по адресу: Ангарск-41, док. 16459 С.

Письмо 2

ПАМЯТИ ЭКИПАЖА АТОМОХОДА "КУРСК" ПОСВЯЩАЕТСЯ

Поглотило Баренцево море
Моряков российских в ил и муть.
Наши души заливает горе –
Вся страна в нем может утонуть.

Холоднее в августе рассветы,
Но еще ласкают вечера...
Наша слава русская, ну где ты?
Или ты вся кончилась вчера?

Навалился рок лавиной темной
На меня, на нас, на всю страну.
И в душе с тоскою неуёмной
Хочется упасть лицом в траву!

Серые, как волки, злые волны
Налетают стаей на причал.
У меня глаза слезами полны,
Словно я тех моряков встречал...

Не вернула их назад пучина,
Как им было тяжко умирать!
Непонятна вовсе мне причина:
Для чего же лучших забирать?!

День любой становится
вчерашним,
Боль чужую проще позабыть.
Только как оставшимся
домашним
Без своих ребят на свете жить?!

Николай Рощин, август 2000 г., г.Ангарск.

Письмо 3

После изнасилования я не могла открыться любви

Привет, "Свеча" и все ее читатели!

Пишу вам для того, чтобы рассказать свою не совсем любовную, но и не слишком трагическую историю.

Познакомилась я с ним летом. Не буду говорить, кто он, мой парень, просто он здесь служит, а живет далеко отсюда. Несколько раз мы с ним встречались, он приходил ко мне домой, мы с ним болтали о тысяче разных вещей.

Я ему писала письма, он отвечал. По мнению моей подруги, я ему нравилась. Но в то время я не могла на него смотреть как на мужчину, потому что прошлой весной меня изнасиловали, и после этого случая я замкнулась в себе. Он, наверное, это чувствовал и видел причину в себе, обиделся и не стал писать, звонить и приходить. И только теперь я поняла, что я его любила, но уже поздно. Скоро у него дембель, и я его никогда, наверное, не увижу. Мой шок от пережитого прошел, но я теперь одна. Да и кому я нужна, использованная?

Просто Я.

Письмо 4

Любовь из прошлого нагрянула нежданно...

Здравствуйте, уважаемая редакция газеты "Свеча"!

Мне очень нравится ваша рубрика "Любовь и разлука". Я решила написать вам свою историю.

В школе у меня был приятель, мы с ним учились в одном классе. Вместе росли, взрослели. В 10-м классе он признался мне в любви, а когда у нас был выпускной бал – предложил выйти за него замуж. Я тогда рассмеялась. В тот момент казалось, что вся жизнь впереди. Да и любви к нему у меня не было, просто нравился. Он прекрасно пел, играл на гитаре, писал мне стихи, приносил цветы. Скоро его забрали в армию.

И тут я встретила другого, который, как мне казалось, тоже любил меня. Он также играл на гитаре и пел, приносил всякие сладости и цветы, уговаривал меня выйти за него замуж. Но ведь правда, что женщина любит ушами. Главное, побольше ей "накидать" на уши "лапши", чтоб она поверила. И вот с "лапшой" на ушах я вышла замуж. Мой муж, обещавший меня носить на руках всю жизнь, вынес меня на руках только из загса. А потом настали черные дни. Муж ревновал меня ко всем: к подругам, родителям, к телефону. Постепенно к нам перестали приходить друзья, хотя я очень люблю гостей. Мне иногда казалось, что он бы с удовольствием надел на меня паранджу. Ко всему этому муж стал выпивать, а когда напивался, начинал меня оскорблять.

...Мой одноклассник, моя первая любовь, еще долго не мог жениться. Да и со мной не искал встречи, хотя продолжал меня любить.

Прошло несколько лет.

Однажды я стояла на рынке и выбирала цветы (я их теперь себе сама покупаю), а когда выбрала и хотела рассчитаться за них, какой-то мужчина протянул "стольник" продавцу и сказал: "Я заплачу!" Я узнала своего одноклассника Сашу. У него появилось много седины. Он спросил меня, тороплюсь ли я домой, и предложил довезти меня на машине. Я ответила, что не тороплюсь. Тогда он предложил посидеть в летнем кафе, поболтать. Я согласилась. Мы долго сидели и разговаривали. Вечер был жаркий.

Я узнала, что Саша женат, имеет дочь, но живет, видимо, плохо. С женой постоянные конфликты. Саша работает и немного занимается бизнесом, не пьет, но что-то у них не клеится. Мы вспоминали наше детство, учебу, походы, праздники, выпускной бал... и как мы хотели пожениться. Он сказал, что до сих пор меня любит. Когда мы очнулись от воспоминаний, на улице уже было темно, соседние столики опустели. Пора было по домам.

Саша подвез меня домой, мы с ним поцеловались в машине, он дал свой домашний телефон и протянул мне шоколадку: "Ты же любишь". Я пришла домой абсолютно счастливая. Дома спал пьяный муж. Раньше меня это очень угнетало, а тут я улыбалась и светилась от счастья. Недели две я летала, как на крыльях. В душе я надеялась, что Саша меня найдет на работе, так как он знает, где я работаю. Но, увы... Прошло уже четыре месяца, а Саша не объявился. Домой ему я не хочу звонить. Может, у них с женой все наладилось? Я не хочу вставать между ними. А может, это очередная порция "лапши"? Смешно, но обертку от шоколадки я до сих пор храню, как талисман.

Альбина, г. Ангарск.

• ТЕСТ ДЛЯ МУЖЧИН • ТЕСТ ДЛЯ МУЖЧИН • ТЕСТ ДЛЯ МУЖЧИН

Ангел или дьяволица?

Никто не сомневается, что женщины ну очень отличаются от мужчин. Кто как не женщина способен часами болтать по телефону с подругой, обсуждая в мельчайших подробностях ваше поведение и каждое оброненное за последнюю неделю слово? Такого рода постоянные сомнения чреваты недоверием, позже переходящим в подозрение и в конечном итоге в явную паранойю.

В этом случае ваша "половина" превратится в одержимую фурию, обвиняющую вас во всех мыслимых и немыслимых грехах – хотя бы в "косом взгляде" на чьи-то ножки. Результатом могут быть словесные перепалки, швыряние посуды и прочие крайности (однажды вы рискуете проснуться и обнаружить рядом дьяволицу с кухонным ножом в одной руке и вашим пенисом – в другой).

Ясно, что проблему нужно решать, пока она не вышла из-под контроля. Необходимо определить, успела ли ваша любимая превратиться в фурию, и если успела, то насколько далеко зашел сей процесс. Для этого вам понадобится всего лишь ответить на 20 вопросов предлагаемого теста.

Пишем по одному очку за каждый положительный ответ.

1. Придя к вам, не интересуется ли она в первую очередь дисплеем автоответчика с целью узнать, с кем вы только что поговорили?

2. Вы предупредили ее, что идете в пивбар на "мальчишник" с приятелями. Не появляется ли она там "случайно" через пару часов, чтобы проверить вас?

3. Вы когда-нибудь "ловили" ее за обшариванием ваших карманов?

4. ... или за пересчитыванием презервативов в шкафчике ванной?

5. Называет ли она вашу предыдущую подружку "стервой", даже не зная ее в лицо?

6. Приносила ли она к вам в дом "славную кошечку", прекрасно зная, что вы терпеть не можете этих блохастых и эгоистичных тварей, а предпочли бы завести собаку?

7. Жаловалась ли она когда-либо на "финансовый крах", с тем, чтобы вскоре появиться у вас с полными сумками шмоток, объясняя их покупку просто желанием "поднять настроение"?

8. Покупала ли она хоть раз предмет одежды дороже 3000 рублей, чтобы, надев раз-другой, упрятать в шкаф и забыть о нем?

9. Не подкладывает ли она на кофейный столик свадебные каталоги?

10. Заговаривала ли она об именах планируемых детишек (едва начав встречаться с вами)?

11. Имеет ли она более десяти пар туфель?

12. Интересовалась ли она однажды вашим мнением по поводу того, полнит ли ее какой-нибудь предмет туалета?

13. Сердится ли она, если вы не приласкаете ее после секса?

14. Когда к вам забегают ее подруги, не заставляет ли она вас присоединиться к их абсурдной, полной сплетен болтовне?

15. Хмурится ли она, когда вы принимаете своих приятелей (сбивающих, по ее мнению, вас с толку и плохо относящихся к ней?)

16. Празднует ли она годовщину вашей первой встречи?

17. Настаивает ли она на удалении сексуальных плакатов или календарей со стен вашей комнаты?

18. Разражается ли она слезами (или рыданиями) при просмотре душещипательных латиноамериканских телесериалов?

19. Обидится ли она до слез, если вы забудете послать ей открытку на День святого Валентина?

20. Увлекается ли она чтением феминистских пособий для женщин типа книги "Как завоевать мужчину?"

Ответы:

0-7 очков

Ваша подруга весьма уравновешенна для женщины. Она счастлива видеть вас просто ради дружеского "бодрящего" секса и не лелеет хитроумных планов постепенно "изменить" вас. Впрочем, если вы едва начали встречаться с ней, повторите этот тест через полгода – и не удивляйтесь, если результат будет прямо противоположным.

8-14 очков

Коготки успели "увязнуть". Вы уже не раз серьезно поссорились, и она крайне неохотно оттаивает настолько, чтобы позволить вам хотя бы приобнять себя. Чтобы рассеять тучи и не позволить любимой превратиться в мегеру, вам необходимо чуточку "отшлифовать" свои манеры. Пометьте у себя день ее рождения и все годовщины, притворитесь, будто вас веселят приколы ее подруг, восхищайтесь стройностью ее фигуры – и никогда не упоминайте имени вашей бывшей зазнобы. Если все это не поможет, бросьте ее, пока она не превратилась в законченную стерву.

15-20 очков

Вы в положении человека, угодившего в медвежий капкан. Порвите с ней, но только проявите твердость. Пусть вас не обескуражат пощечины, вопли и надоедливые телефонные звонки – это лучше, чем альтернатива остаться с ней. В противном случае можете подарить ей свое мужское достоинство – рядом с ней вам все равно суждено остаться образцовым импотентом...

С ЛИРУ ПО НИТКЕ

НА ДОРОГАХ ПРИАНГАРЬЯ

НА ДОРОГАХ ПРИАНГАРЬЯ СТАЛО ЧУТЬ СПОКОЙНЕЕ, СЧИТАЮТ ГИБЭДЭДЕШНИКИ ПРИ ЧИНАХ

За прошедшие три дня на дорогах Приангарья было зарегистрировано всего 9 дорожно-транспортных происшествий, в результате которых пострадало девять человек. Но ни один из них не получил серьезных травм. Об этом сообщили в пресс-службе ГИБДД Иркутской области. Число дорожных инцидентов резко уменьшается. С чем это связано, стражи дорог объяснить не могут. С одной стороны, на дорогах области гололед – главная причина ДТП. Но с другой – количество автотранспорта на дорогах значительно сократилось, ведь не каждый автовладелец водит свое авто зимой, и, ко всему прочему, подорожал бензин. Вместе с тем тех, кто садится за руль в нетрезвом состоянии, меньше не стало (120 человек за последние два дня). "Может, звезды стали благосклоннее к сибирским автобанам?" – пошутил один гибэдэдешник при чинах.

Елена Васильева.
Телеинформ.

Возможно, водителям запретят разговаривать по мобильному

Пока это слух, но уже известно, что соответствующее решение зреет в недрах ГИБДД. Власти ссылаются на передовой западный опыт и исследования, согласно которым любители поболтать по телефону в дороге чаще всего становятся виновниками ДТП. Причем в некоторых странах, например в Германии, за разговоры за рулем можно заплатить крупный штраф или даже лишиться прав. Впрочем, нигде не возбраняется поговорить по телефону, оборудованному системой "хэндс фри", при использовании которой водителю не нужно отвлекаться от управления автомобилем.

Тем не менее судьба подобного новшества в России весьма туманна. Принимать федеральный закон – дело муторное и долгое. Так что в ближайшие год-два можно смело говорить по мобильному, даже сидя за рулем: пока вас за это никто не осудит.

Борис Круглов.

Ангарские водители стали забывать правила дорожного движения

На днях водитель ЗИЛа оставил свою машину на улице Мира в зоне действия знака "Остановка запрещена". И, кроме всего прочего, "забыл" включить габаритные огни.

В свою очередь, 42-летний владелец ГАЗ-31029 не заметил стоявший грузовик и, не снижая скорости, врезался в него. Серьезно пострадала "Волга", травмированы водитель и пассажир.

Видимо, ангарские водители стали забывать, для чего и для кого пишутся правила дорожного движения.

Марина Коваленко.

Трактор "Жигулям" не товарищ

На автодороге Ангарск–Тальяны трактор остановился неожиданно. Сломался старенький ЮМЗ-6. Всего пять минут удалось покопаться в моторе трактористу, как вдруг внезапно на большой скорости на дороге появился "жигуленок". Водитель автомобиля резко нажал на тормоза, но было уже поздно. Легковушку развернуло поперек дороги и сильно ударило о трактор. В результате трактор отбросило на семь метров. Пострадал и пассажир "Жигулей".

Елена Иванова.

Аварийщики не признают своей вины

Рано утром в среду на ведомственной дороге Ангарского электролизно-химического комбината при повороте на территорию опытного завода столкнулись "Газель" и служебный автобус. По словам сотрудников ГИБДД, правила дорожного движения нарушил водитель "Газели". При повороте налево он не убедился в безопасности маневра. К счастью, никто не пострадал.

А в четверг на улице Рыночной не сумели разъехаться "Волга" и УАЗ. Оба водителя отрицают свою причастность к дорожно-транспортному происшествию. И степень виновности каждого предстоит определить сотрудникам госинспекции.

Марина Коваленко,
старший инспектор Ангарской ГИБДД.

За один час в трех авариях пострадали шесть машин и светофор

Во вторник, 14 ноября, за короткое время произошло сразу три дорожно-транспортных происшествия. Сначала на Московском тракте в районе развилки дорог Ангарск–Красноярск водитель "Тойоты-Дюна", совершая неосторожный маневр, столкнулся с "Газелью". В результате микроавтобус опрокинулся. К счастью, никто серьезно не пострадал.

Примерно в это же время в самом центре Ангарска на пересечении улицы Горького и проспекта Карла Маркса столкнулись "Жигули" и "Тойота-Карина". В результате этой аварии нанесен значительный ущерб СМЭУ ГИБДД – из строя был выведен светофор. Но так как перекресток является особо оживленным, светофор экстренно восстановили.

Через час на улице Рыночной в остановившийся ЛАЗ врезалась еще одна иномарка. По предварительной информации госинспекции, виновницей происшествия стала водитель-женщина, находившаяся за рулем "Мицубиси-Галанта".

Марина Коваленко,
старший инспектор Ангарской ГИБДД.

Как правильно ездить зимой, чтобы не попасть к жестянщику

Первый день зимы, не календарной, а фактической, то есть день, когда выпадает первый снег, недаром называют "праздником жестянщика". Юмор, конечно, грустный. Но факт остается фактом: зимой водить машину тяжелее, ДТП зимой больше, и работы у кузовных дел мастеров тоже заметно прибавляется.

Вообще в первый снег и в первый гололед выезжать из дома "чайнику" не рекомендуется. Однако рано или поздно выезжать на то. Так сделайте все возможное, чтобы жестянщик вас так и не дождался.

На скользкой дороге, как любит выражаться один гаишный начальник, "лучше перетрусить, чем недотрусить". Сбросьте скорость и отпустите впереди летящего хотя бы на десяток метров – это даст вам пару-тройку лишних секунд. И если не на то, чтобы вовремя затормозить, так на то, чтобы выбрать себе жертву подешевле: не "глазастый" "Мерседес", а "ушастый" "Запорожец".

А чтобы все-таки вовремя остановиться, приучите ноги к тому, чтобы никогда не нажимать резко на педаль газа. Вам что, лавры Шумахера покоя не дают? Так Шумахер, как всякий дисциплинированный немец, у себя в родном Керпене всегда соблюдает ПДД, а газует только на автодромах на своем красном болиде.

Гололед не застигнет вас врасплох, если вы заучите как дважды два несколько золотых правил. Первое: в момент "заноса" НЕЛЬЗЯ НИ В КОЕМ СЛУЧАЕ резко тормозить и трогать педаль сцепления. Второе: руль всегда надо поворачивать в сторону заноса. Как только неуправляемое скольжение прекращается, выворачивайте руль обратно, постепенно добавляя газ. Кстати, для того чтобы научиться бороться с заносами, есть очень полезное упражнение – нужно трогаться с места не с первой, а со второй передачи.

Тот никогда не уйдет в занос, кто к этому готов. И кто знает назубок те окаянные места, которые есть в нашем городе. Впрочем, где бы вы ни жили и ни ездили, в Усолье или в Ангарске, помните, что везде и всюду существуют универсальные опасные места. Это прежде всего подъезды к перекресткам, железнодорожным переездам и мостам, набережные, а также везде, где дорога проходит вблизи реки, озера и даже большой лужи. В таких местах, во-первых, часто стоит туман. А, во-вторых, из-за постоянной влажности легко и мгновенно образуется наледь.

Глупо повторять сотый раз, что у нас плохие дороги. Потому что еще хуже наши обочины. Это на Западе по бокам шоссе везде стоят бордюры, щиты и прочие цивилизованные штучки. У нас же обочины укреплены гравием далеко не на каждом шоссе, и осенью они тут же превращаются в болото. При морозе оно, конечно, подмерзает и кажется твердым и ровным, но подлости своей отнюдь не теряет.

Когда я вижу, как мой сосед по подъезду заводит утром машину, мне хочется подстроить ему какую-нибудь маленькую пакость. Свою давно не проверявшуюся на СО и СН колымагу он греет в течение получаса! Выхлопной гадостью дышит весь дом. Форточку открыть невозможно. Однако меня раздражают даже не столько газы! А то, как долго греет двигатель сосед, стоя на месте. А ведь это абсолютно не нужно! Возьмите руководство по эксплуатации даже таких крутых иномарок, как "Мерседес" или "Вольво", и вы прочтете, что прогревать машину рекомендуется в движении. Завели машину, дали движку поработать четыре минуты, а затем втыкайте первую передачу и езжайте, не давя на газ. Машина будет катить сама и потихоньку греться. Проехали метров сто, переходите на вторую, и так далее. Это гораздо полезнее для автомобиля. И экономит время, топливо и нервы.

Еще один совет начинающему водителю, который может показаться странным: не покупайте шипованную резину. Шипованные шины, конечно, хороши – риск заноса и тормозной путь минимальны. Но только за городом, где, взрывая борозды на заснеженных проселочных дорогах, приятно почувствовать себя, как в рекламном ролике. А в городе с его пробками, светофорами, резко перестраивающимися бомбилами все по-другому. И короткий тормозной путь (что само по себе прекрасно) может сыграть с вами злую шутку. Такую же, как в другой рекламе. Помните? Водитель отчаянно жмет на тормоза, успевает остановиться, радостно улыбается, а через секунду ему в зад влетает какой-то растяпа, не заметивший букву "Ш" на вашем заднем стекле и не сделавший поправку на ваши шипы. Если вы все-таки ставите шипы, рисуйте знак "Ш" покрупнее – специально для любителей пристраиваться в хвост. Еще один совет поможет вам завестись в морозный день. Все знают, что свежезаряженный аккумулятор, синтетическое масло и новые свечи делают зимний запуск беспроблемным. Многие знают, что, прежде чем повернуть ключ в замке зажигания, желательно выжать педаль сцепления – двигателю станет легче. Но знаете ли вы, как можно помочь своей аккумуляторной батарее быстрее включиться в работу? А вот как. Перед тем как запускать двигатель, включите на минуту дальний свет и погоняйте масло короткими включениями стартера. А затем спокойно запускайте движок. И счастливой вам дороги!

Александр Ставров.

• ПРОИСШЕСТВИЯ

На сторожа и реечный замок надеяться не стоит

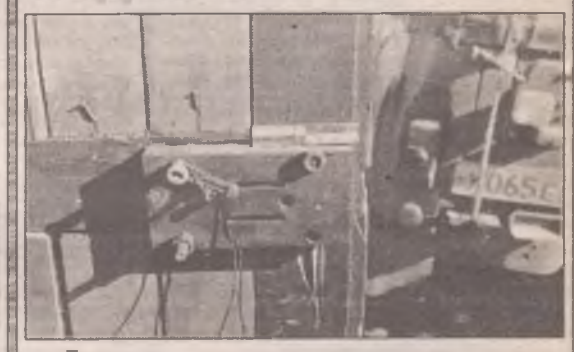

Тема угона автомобилей из кооперативов давненько не блещет новизной. К сожалению, чужой горький опыт для многих из нас до сих пор не стал убедительным уроком.

На прошлой неделе убытки более чем на 150 тысяч рублей понес ангарчанин, лишившийся личного японского грузовика. Видимо, стопроцентно полагаясь на сознательность сторожа, он не удосужился как следует защитить свой автомобиль. Гараж, из которого угнали иномарку, закрывался лишь на один реечный замок! Понятно, что кому-то подобная беспечность сыграла на руку. Вскрыть бокс и выехать на грузовике через ворота ворам не составило труда: похоже, охранники тем временем мирно спали.

Евгений Константинов.
Фото Юрия Шахматова.

Бандиты избили водителя и угнали джип

13 ноября в седьмом часу утра в автокооперативе "Мотор-1" произошло ЧП.

Затаившись на крыше одного из гаражей, неизвестные, одетые в черные маски, выждали удобный момент, когда владелец "Ленд Крузера" откроет бокс, напали на него и стали жестоко избивать.

Позже хулиганы поняли, что обознались и вместо хозяина джипа избили его водителя. Сказав истекающему кровью мужчине, что владельца ждет несладкая участь, они выгнали из гаража "Ленд Крузер" и отбыли в неизвестном направлении.

Ирина Мальцева.

На Московском тракте "Газель" переехала пьяную женщину

23-летняя усольчанка Надежда Осипова совершенно не помнит, как она оказалась в воскресенье в час ночи на Московском тракте. Помнит только, что утром она с родственниками изрядно "приняла на грудь".

Водитель автомашины "Газель", проезжая ночью мимо магазина №30, в темноте не увидел лежащую на дороге женщину. Как он позже сказал: "Мне и в голову такое не могло прийти. Я думал, что кто-то на дороге бросил мешок..." Пропустив "мешок" между колес, почувствовал сильный удар и, проехав по инерции метров 20, остановился. Когда он заглянул под кузов – обомлел: на дороге лежала окровавленная женщина и стонала. Несколько минут спустя ее с открытым переломом берцовой кости и рвано-ушибленными ранами лица и головы доставили в городскую больницу.

Сергей Бушуев,
пресс-служба ГИБДД.

Иномарка ослепила водителя УАЗа, и он сбил неосторожного пешехода

36-летний ангарский предприниматель Игорь К. ехал в вечернее время на своем УАЗике по улице Энгельса. Внезапно встречная иномарка ослепила его ярким светом фар. Игорь снизил скорость, но тут же почувствовал удар в левое крыло своего автомобиля. Выскочив из кабины, он увидел лежавшего на земле мужчину.

Как выяснилось, пострадавший пытался перебежать дорогу перед близко идущим транспортом. И вот результат – тяжелые травмы и длительное лечение в больнице.

Марина Коваленко,
старший инспектор Ангарской ГИБДД.

Езда с прицепом — дело хитрое, Петруха

Время от времени многим автомобилистам приходится пользоваться прицепом. Так что иномарка, которая тащит за собой тележку, например, со снегоходом, уже не является уникальным зрелищем на наших дорогах. Но именно потому, что такая надобность возникает не каждый день, нелишне напомнить о нюансах управления автопоездом. Ведь вождение автомобиля с прицепом имеет свою специфику, особенно в зимних условиях.

Прежде всего водителю следует не забывать об увеличившихся габаритах и быть особенно внимательным при выполнении поворотов с малыми радиусами. Траекторию движения при этом рекомендуется искусственно увеличивать, поскольку колеса прицепа пойдут по более короткому пути, а в результате он может зацепить препятствие, которое уже миновал автомобиль. Ладно еще, если это всего лишь бордюрный камень, гораздо неприятнее "чиркнуть" по стоящей у обочины чужой машине.

Естественно, автомобиль с прицепом (особенно с груженым) разгоняется медленнее, чем обычно. Это надо учитывать при обгонах, перестроениях и так далее. Вообще следует избегать резких маневров, в частности, перестроений из ряда в ряд: это может привести к срыву в скольжение задней оси автомобиля и даже к опрокидыванию прицепа. Кроме того, при загородной езде лучше держаться подальше от края обочин, особенно если они покрыты снегом или раскисли от талых вод: попав на участки с разным коэффициентом сцепления, ведущие колеса автопоезда могут сорваться в занос, провоцируя потерю курсовой устойчивости. А вот при движении по городу не стоит забывать, что длина тормозного пути тоже будет больше привычной. Это особенно важно на подъезде к перекресткам и пешеходным переходам, тем более в слякоть или гололедицу.

Еще одна особенность конструктивного плана: чем больше длина дышла, определяющая расстояние от задней оси автомобиля до оси прицепа, тем стабильнее поведение автопоезда на дороге. Особенно ярко это проявляется при экстренном торможении на высоких скоростях: вероятность того, что прицеп начнет обгонять автомобиль, при длинном дышле гораздо меньше. Причем это утверждение справедливо как для сухого, так и для влажного дорожного покрытия.

Очень важно правильно настроить наружные зеркала заднего обзора. Водитель всегда должен видеть габариты своего автопоезда. Если прицеп особенно громоздкий (например, кемпер), то зеркала вообще лучше устанавливать на специальных выносных кронштейнах. Это позволяет избежать проблем при парковке и движении задним ходом.

Не последнюю роль играет состояние покрышек колес прицепа. Неизношенная, грамотно отбалансированная резина с глубокими канавками не раз выручит вас и зимой, и летом. Во время прохождения поворотов прицеп стремится сместить корму "тягача" к внешней обочине, а хорошие протекторы удерживают и его, и автомобиль.

И, наконец, во многом на устойчивость автопоезда влияет правильная развесовка. Груз на прицепе надо располагать таким образом, чтобы на сцепное устройство приходилась именно такая нагрузка, какая указана заводом-изготовителем в технической документации на автомобиль. Если с этим переборщить или, напротив, недогрузить шар фаркопа, то в обоих случаях управляемость машины станет хуже.

Сергей Клочков.
Фото Сергея Мишина.

"Лихой" черемховский водитель получил в Усолье 15 суток

В субботу экипаж дорожно-патрульной службы Усолья в 10 часов 30 минут заметил на Московском тракте "Тойоту-Мастер-Айс", совершившую обгон с пересечением сплошной линии разметки. Экипаж начал преследовать нарушителя. На перекрестке улицы Ватутина с Московским трактом водитель "Тойоты" вновь нарушил правила, проехав на запрещающий сигнал светофора. После этого сотрудникам ГИБДД удалось остановить "расшалившийся" автомобиль.

Инспектор ДПС, подойдя к водителю, представился и объяснил цель остановки. Попросил предъявить документы. Выяснилось, что за рулем был житель Черемховского района. Кроме всего прочего, у него была доверенность, неправильно написанная от руки. Инспектор предложил водителю проехать на площадку для временно задержанного транспорта.

На площадке водитель начал вести себя вызывающе. В грубой форме заявил, что ставить машину категорически отказывается. После этого сел в автомобиль, закрылся изнутри и завел двигатель. Инспектор попытался его остановить. Но водитель, включив заднюю скорость, начал движение и, хотя прекрасно видел инспектора, вывернул руль влево и проехал по левой ступне его ноги и скрылся с места задержания. Начальником дежурной части ГОВД немедленно был введен план "Перехват". Уже в 14 часов черемховец прибыл в отделение ГИБДД, но машину, на которой были совершены нарушения, он оставил в Черемховском районе. Сотрудниками милиции был составлен административный протокол по статье 165, часть 1, за то, что водитель уехал с места ДТП и не подчинился законным требованиям инспектора ДПС. После этого отчаянный черемховец был доставлен в Усольский народный суд. Судьей было вынесено решение о его административном аресте на 15 суток.

Сергей Бушуев,
пресс-служба ГИБДД.

ЗАРУБЕЖНЫЙ АВТОКАЛЕЙДОСКОП

Ford для путешественников

Компания Ford в конце сентября выпустила ограниченную партию легких тягачей Ford F-650 Super CrewZer. Этот монстр предназначен для состоятельных путешественников, которые имеют громадный полуприцеп-дачу. Полная масса автопоезда достигает почти двадцати тонн, а два топливных бака вмещают 500 литров солярки. На гиганте установлен дизель Caterpillar мощностью 300 л. с. с 6-ступенчатой автоматической КПП Allison. В стандартное оснащение входят пнемоподвеска, стереосистема

с CD-чейнджером, обшитые кожей сиденья и деревянные вставки на передней панели. За отдельную плату можно заказать жидкокристаллические дисплеи, встроенные в подголовники передних сидений и соединенные с игровой приставкой, а также видеокамеру заднего обзора. Всего планируется выпустить 300 автомобилей Ford F-650 Super CrewZer. Они поступят к дилерам в ноябре.

Jaguar X-type: сдержанный дизайн и полный привод

Компания Jaguar Cars представила новый компактный седан X-type, который займет самую низшую строчку в модельном ряду фирмы.

Дизайн нового "аристократа" перекликается с более крупным седаном Jaguar S-type и флагманом Jaguar XJ. Двигателей два - это V-образные "шестерки" объемом 2,5 и 3 литра. Впервые за всю историю фирмы в стандартное оснащение автомобиля войдет полноприводная трансмиссия. Конкурентами машины на европейском рынке

станут Mercedes C-класса, Audi A4 и BMW 3-й серии.

Продажи седана Jaguar X-type начнутся во второй половине 2001 года.

R-R-Рычащая Cupra

Семейство автомобилей Seat пополнилось горячим хэтчбеком Seat Ibiza Cupra R. Ярко-желтая машина оснащается 1,8-литровым двигателем мощностью 180 л. с., который заимствован у модели Seat Leon ("просто" Cupra оснащается двигателем мощностью 150 л. с.).

Seat Ibiza Cupra R станет самым быстрым автомобилем в своем классе: до 100 км/ч машина разгоняется за 7,2 с, а максимальная скорость достигает 225 км/ч. У машины более жесткая подвеска, колея увеличена на 6 мм. Легкосплавные колеса OZ Racing "обуты" в покрышки Pirelli P Zero 205/45 R16. Передние тормоза - дисковые вентилируемые, оснащены суппортами Brembo, задние - дисковые. В стандартное оснащение входят АБС, ESP, система traction control, четыре подушки безопасности, климат-контроль и аудиосистема с CD.

Планируется выпустить 200 "задиристых" малышей, которые будут распроданы до конца осени.

Mazda для избранных

В конце сентября в Японии начались продажи минивэнов Mazda City Runner в "эксклюзивной" комплектации Bongo Friendee. Внешние отличия этой версии - измененные бамперы, тонированные стекла с ультрафиолетовой защитой, противотуманные фары, спойлер со стоп-сигналом на крыше, а также покрытое водоотталкивающим составом лобовое стекло. В салоне - обшитый кожей руль и два кондиционера (второй - для пассажиров). Переднеприводная Mazda City Runner Bongo Friendee оснащается двухлитровым бензиновым двигателем и окрашивается только в белый цвет. Планируется выпустить 6000 минивэнов по цене $21600, что на 6% дороже аналогичной стандартной версии. Все они будут проданы в Японии.

Lancer Evo VI становится дешевле

Компания Рольф, официальный дистрибьютор Mitsubishi в России, снизила цены на автомобили Mitsubishi Lancer Evolution VI Tommi Makinen Edition на 6%. Теперь Evo VI TME RS-2 можно приобрести за $46900.

Полноприводной Saturn

Отделение Saturn концерна General Motors, которое специализируется на компактных автомобилях для рынка Северной Америки, подготовило прототип полноприводного автомобиля Saturn SUV. Это первый полноприводной автомобиль в истории отделения. Мировая премьера машины состоялась 6 октября на автосалоне в Майами (штат Флорида, США). Saturn SUV (точное название еще не определено) имеет в своей основе стальную пространственную раму, на которую навешены пластиковые кузовные панели. Серийное производство внедорожника начнется в 2001 году.

Mazda Laputa: только для Японии

В Японии начались продажи обновленного хэтчбека Mazda Laputa, который является копией автомобиля Suzuki Swift J. Новая Laputa отличается измененным передним бампером, фарами, решеткой радиатора и модернизированным салоном. Предлагаются четыре уровня оснащения: XE, XG, SF и S.

Трехцилиндровый бензиновый двигатель объем 660 куб. см. существует в трех версиях: безнадувный с изменяемыми фазами газораспределения (55 л. с.), шестиклапанный с турбонаддувом (60 л. с.) и двенадцатиклапанный с турбонаддувом (64 л.с.). Коробка передач - 5-ступенчатая механическая или 4-диапазонный "автомат".

"Серебряный" Smart

Совместное предприятие MCC, которое выпускает микроавтомобили Smart, представила ограниченную "серебряную" серию Smart Silverstyle. Всего будет выпущено 1700 "серебряных" Смартов по цене $9800. За эти деньги предлагается машина с кондиционером, легкосплавными дисками, дорогой аудиосистемой и встроенной системой hands free для сотового телефона. Интерьер отделан натуральной кожей цвета индиго, наружные зеркала заднего вида украшены логотипом Silverstyle, а все кузовные панели покрашены краской "серебристый металлик".

Toyota MR-2 S-edition

Японские тюнинговые фирмы Modellista и TRD, которые занимаются доводкой автомобилей Toyota, представили новую версию среднемоторного родстера Toyota MR-2, которая называется Toyota MR-2 S-edition. Изменений много: доработаны впускная и выпускная системы двигателя, установлены стабилизаторы поперечной устойчивости, другие бамперы и крылья, легкосплавные диски с покрышками 205/45 R16 (спереди) и 215/45 R16 (сзади). За отдельную плату можно заказать съемный жесткий верх. Мощность 1,8-литрового двигателя - 155 л. с. при 6400 об/мин. Планируется выпустить 100 родстеров Toyota MR-2 S-edition. Все они будут проданы в Японии. Но через десяток лет мы, может, и увидим их подержанными на наших дорогах.

Fiat Palio добрался до России

В начале ноября официальные дилеры концерна FIAT в России начнут продажи автомобилей Fiat Palio и Fiat Palio Weekend. Пятидверный хэтчбек Fiat Palio оснащается бензиновым двигателем 1.2 8V мощностью 71 л.с. и механической коробкой передач. Длина машины - 3735 мм, колесная база - 2370 мм. Максимальная скорость - 166 км/час. Емкость багажника - 280 литров (это один из самых высоких показателей в своем классе). Универсал Fiat Palio Weekend чуть крупнее: длина - 4130 мм (+ 395 мм), колесная база - 2423 мм (+ 53 мм). Мощность 16-клапанного двигателя объемом 1,6 литра - 100 л.с. Коробка передач механическая. Емкость багажника - 460 литров. В базовую комплектацию хэтчбека входят иммобилайзер, наружные зеркала с обогревом, атермальные стекла и стеклоочиститель заднего окна. Розничная цена - $8200. Хэтчбек с полным "фаршем" (центральный замок, электростеклоподъемники передних дверей, гидроусилитель рулевого управления и противотуманные фары) стоит $9880. А за $11600 покупателям предлагают универсал с кондиционером, АБС, подушками безопасности, магнитолой и легкосплавными дисками. Гарантия на все автомобили - 1 год без ограничения пробега. И хэтчбек, и универсал адаптированы для суровых климатических условий России. Например, увеличены емкость аккумулятора и мощность стартера, все резинотехнические изделия и пластики - морозоустойчивы, масла и смазки - на синтетической основе. Двигатель потребляет этилированный бензин АИ-92. Увеличен дорожный просвет, появилась защита картера двигателя, применены модернизированные амортизаторы и шарниры в подвеске. Перечисленные меры позволяют эксплуатировать автомобили при температурах до -40 градусов на дорогах со всеми типами покрытий.

Калейдоскоп подготовил Иннокентий Нетто.

ДЕТСКАЯ КОМНАТА

Внимание! Продолжается конкурс «Волшебная мозаика»

Внимание! Напоминаем условия:

Вот одна из частей картинки. Вырежи ее и сохрани. Таких прямоугольников у тебя должно накопиться десять. Из них-то ты и сложишь всю картинку. Затем наклеишь ее на лист бумаги, подпишешь (укажешь имя, фамилию, номер школы, класс) и принесешь в редакцию. А после мы проведем розыгрыш призов. Будут разыграны краски, пеналы, альбомы, карандаши, ручки и много других классных вещиц, обладателем которых сможешь стать именно ты.

Итак, за дело! Смотри не пропусти ни одного волшебного фрагмента.

Умелые ручки

Яблоко с изюмом

Рецепт от Золушки

Этим замечательным десертом с удовольствием лакомятся мои друзья Карлсон и Винни, да и не только они. А я люблю это блюдо еще и за то, что приготовить его очень просто. Нужно из чистых яблок вырезать сердцевинки (смотрите, не проткните яблоки насквозь, а то сок вытечет!). Потом заполните их орехами, изюмом или просто сахаром. Хорошо добавить маленький кусочек масла. Теперь уклад[illegible]йте яблоки на сковородку, добавьте 2-3 столовые ложки воды и ставьте в духовку на 15-20 минут. Когда яблоки станут мягкими, пора выкладывать их на блюдо, поливать образовавшимся сиропом и подавать на стол нетерпеливым гостям. Вкусно!

Золушка.

Скороговорка

И при Прокопе кипит укроп.
И без Прокопа кипит укроп.

И ушёл Прокоп, кипит укроп,
И без Прокопа кипит укроп.

Загадки

Не шмель, не пчела, а жалит.
(Крапива)

Во лугах сестрички –
Золотой глазок, белые реснички.
(Ромашка)

Не колода и не пень, а лежит
Целый день.
(Подыгрь)

Пословица

НАЙДИ СПОСОБ ПРОЧИТАТЬ ПОСЛОВИЦУ.

Это интересно

Что в тапочках?

В юго-западной части Китая живет народ по имени чжуан. Есть у них любопытная традиция сватовства. Жених должен послать избраннице косынку, а она в ответ должна передать ему связанные ею домашние туфли. И если к ним будет приложена связка бананов, то это означает ее согласие на свадьбу, а если в них вложен зеленый лук... Увы, это означает отказ.

Компьютер

Сергей Панфилов

Компьютер я решил собрать
Из блоков и болтов.
Пыхтел и час, и два, и
пять...
Компьютер мой готов!

Нажал я кнопку
В первый раз,
Зажегся сразу красный
глаз.

Я приказал ему:
– Реши
Противную задачу!
Поторопись и поспеши
– Еще пример в придачу!

Компьютер щелкнул.
Помолчал.
И выдал мне ответ.

Я чуть со стула не упал –
Он отвечает:
– Нет!

Я ручку яростно кручу,
Я делаю настройку.
– Решай,
А то я получу
Не что-нибудь, а двойку!

Молчит. Кричу ему:
– Решай!
Он отвечает:
– Не мешай!

Устал я спорить и орать.
И вот к восьми часам
Я ручку взял и взял тетрадь
И сел работать сам.

Решил задачку наконец.
Примерчик получился.
Компьютер щелкнул:
– Молодец!
И я с ним согласился.

Хитроумная загадка

Однажды Бабочкин и Гусеницын решили, что они загадают хитроумному Жучкову загадку. Они собрались с мыслями и вот какую головоломку придумали.

От каждой буквы написанных внизу слева и справа слов ведет ниточка – она или обрывается, или доходит до одного из кружков сверху. Проследите каждую ниточку и, если она закончится на пустом кружке, впишите в него букву, от которой эта ниточка.

Фокус – покус

«Кто где сел?»

Ведущий прикрепляет к спинкам трех стульев крупно написанные номера: 1, 2, 3 – и вызывает к себе трех ребят. Затем просит завязать себе глаза, а ребятам предлагает сесть на стулья.

После несложных вычислений ведущий угадывает, кто где сидит.

Например, вышли Таня, Петя, Коля.

Когда ребята займут места, ведущий просит Таню удвоить номер стула, на котором она сидит, Петю – умножить номер стула на 9, а Колю – приписать к номеру своего места ноль.

После этого ребята должны сложить три числа и назвать ведущему сумму.

Секрет фокуса. Сумму, которую назовут, надо вычесть из 60, а разность разделить на 8. Частное будет соответствовать номеру стула, на котором сидит тот, кто удваивал; остаток покажет, на каком месте сидит умножавший на 9.

Допустим, что от сложения получилось число 35.

60 – 35 = 25; 25 : 8 = 3, остаток 1.

Значит, Таня сидит на стуле №3, Петя занимает место №1, а Коля – №2.

Кроссворд

По горизонтали: 1. Близок, а не укусишь. 6. Транспорт Бабы Яги. 7. Настольная Земля. 9. Году конец, а зиме начало. 12. Черепаха, подарившая сказочному Буратино золотой ключик. 16. Дорога планеты. 17. Располосованная лошадь. 18. Куй его, пока горячо! 19. Что можно сложить из морей? 20. Сказочный мальчик, путешествовавший на диких гусях.

По вертикали: 1. Популярный датский конструктор. 2. Какой зверь за ночь может вырыть стометровый тоннель? 3. Работа на общую пользу. 4. Согласие, но только наоборот. 5. Собачья команда, за которой скрывается «принеси!» 8. Скаковое кресло. 10. В народе говорят: «... рубль бережет». 11. Полетевший руль. 13. Доктор из сказки «Три толстяка» Юрия Олеши. 14. Самый большой «зуб» у слона. 15. Дворянский титул «короля лгунов» Мюнхгаузена.

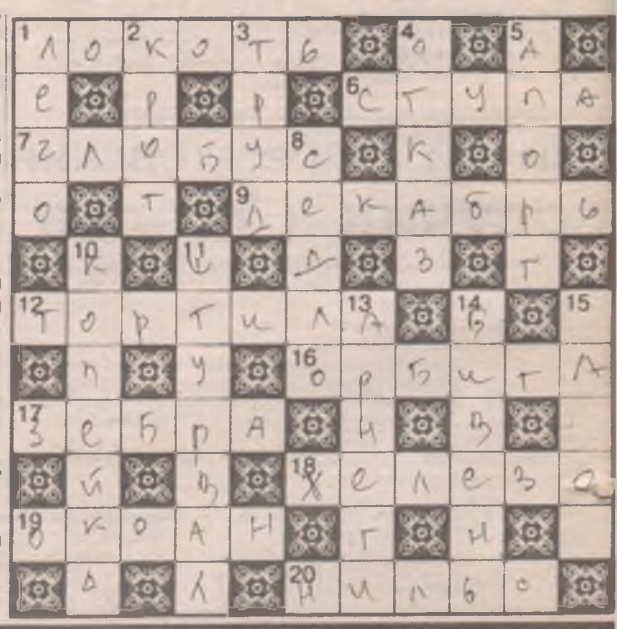

Ответы на кроссворд прошлого номера

По горизонтали: 3. Гаспар. 7. Лазер. 8. Чердак. 9. Отсек. 11. Татьяна. 15. Гну. 16. Угольник. 18. Нитка. 19. Нектар. 21. Рыболов. 22. Клад.

По вертикали: 1. Каюта. 2. Берет. 4. Апельсин. 5. Пудинг. 6. Река. 10. Кальмар. 12. Анекдот. 13. Турник. 14. Москва. 17. Кивок. 20. Рык.

КОНКУРС

ДЛЯ БОЛЬШИХ и маленьких детей

Мяу! Мяу! Мур-р-р!

Здравствуйте, мои маленькие друзья! Мяу! Очень рад, что вы откликнулись на мой призыв помочь нашим птичкам перезимовать. Мяу! Мур-р! Свои кормушки в редакцию принесли уже многие ребята. Какие они все-таки выдумщики! Сумели смастерить зимнюю столовую для пташек из пенопласта и даже поролона. В таких домиках, я надеюсь, – мур! – птицам будет очень тепло и уютно. Внимание! Наш конкурс «Кормушка» продолжается. Приносите свои работы в редакцию **до вторника, 21 ноября**. Победителя ждет замечательный приз. Мяу! Напоминаю, что после подведения итогов вы заберете кормушки и разместите их в своих дворах.

Итак, до встречи.

Кот Фитиль.

Небывальщина

Среди древних предметов, найденных археологами, оказалось несколько современных. ***Сколько их?***

Чем отличаются?

На первый взгляд эти две картинки одинаковые. Но это не так. Посмотри внимательно и найди 10 различий.

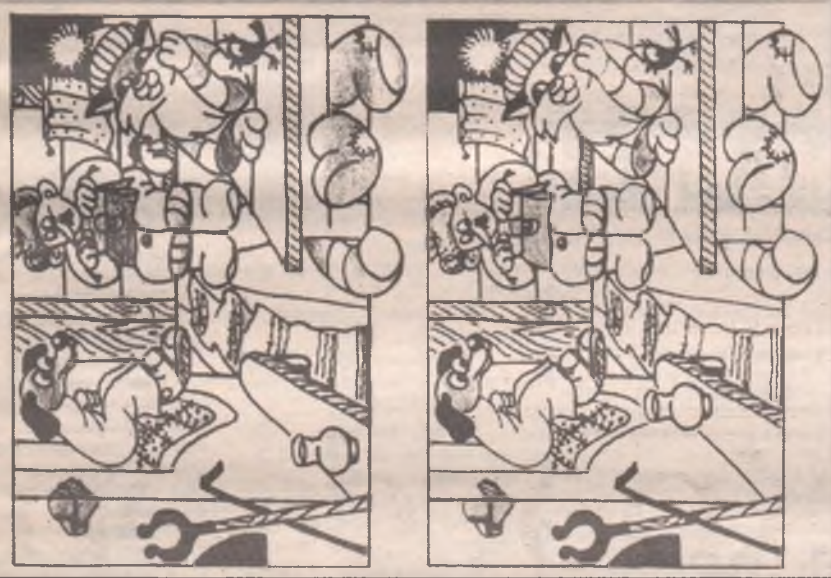

В ГОСТЯХ У СКАЗКИ

Колотушка

Лидия Кузнецова

Шла колотушка по дороге. Глядь, впереди белочка скачет. «Дай-ка я над ней подшучу», – подумала колотушка и подставила белочке ножку. Белочка упала, а колотушка ну хохотать.

– Охо-хо, хи-хи-хи! Здорово же ты шлепнулась! – радуется колотушка, а белочка чуть не плачет.

– За что ты меня так? – спрашивает белочка у колотушки, а та ей в ответ:

– Да пошутила я. Поиграть с тобой захотелось.

– Какие же это шутки? – удивляется белочка.

– У тебя чувства юмора нет, – обиделась колотушка.

Идет она дальше и видит, бежит заяц. «Вот удача! Сейчас я его разыграю». Обогнала она зайца, притаилась и ждет. Только заяц к тому месту подскакал, колотушка как выскочит, как закричит не своим голосом да хвать зайца палкой по голове. Заяц как стоял, так чуть Богу душу не отдал. С трудом пришел в себя и спрашивает колотушку:

– Ты зачем на меня напала? Что я тебе сделал?

А колотушка хохочет:

– Ох, умора! Ты, заяц, видать, никогда в жизни детективов не читал. Это я с тобой детектив разыграла. Хочешь, детали обсудим?

Заяц быстро замотал головой, на которой успела вспухнуть большая шишка.

– И что это вы все пресные какие? – рассердилась вдруг колотушка. Отвернулась от зайца и пошла дальше. Видит, ёжик бежит, домой торопится, деткам ужин несет. «Вот с кем я поиграю», – решила колотушка. Приняв озабоченный вид, обратилась к ёжику:

– Ёжик, а ёжик, хочешь я тебе новость скажу?

– Какую новость? – буркнул ёжик, норовя обойти колотушку, чтобы поскорее попасть домой.

– А такую, – колотушка наслаждалась его замешательством, – а такую, что ты вон в тех кустах, – она показала в сторону леса, – потерял самый лучший гриб.

– Неужто потерял? – огорчился ёжик. – Не покажешь ли где?

– С удовольствием, – ответила колотушка, и они отправились на поиски «потерянного» гриба.

Долго ёжик ползал под кустами, а веселая колотушка окликала его со всех сторон и гоняла с одного места на другое. Уж совсем выбившись из сил, ёжик смекнул, что его разыграли.

На его протестующие возгласы колотушка гордо ответила:

– Ты глупец, ёжик. У тебя нет воображения. Я для тебя сцены разыгрываю, образ создаю, а ты недоволен. Угостить тебя, что ли, конфеткой?

Ёж машинально взял конфетку и смутился: она оказалась аккуратно свернутой пустышкой.

– Глупая, – сказал ёжик, с жалостью разглядывая колотушку, – это актер в театре образ создает, а в жизни каждый представляет сам себя.

С днем рождения!

665830 г. Ангарск-30, газета «Свеча»

на 23 ноября

_____

_____

_____

_____

Принимается только на купоне

Заполните и вырежьте купон. Укажите имя и фамилию, школу и класс, дату, с которой вы поздравляете именинника. Отправьте по указанному в купоне адресу.

Внимание! Бесплатные поздравления адресуются только детям и будут опубликованы в день, указанный на купоне.

Паутина

Смело отгадывайте слова, и в одном из рядов сложится пароль – два цирковых слова.

1. В народе говорят «Дорога ... к обеду». 2. Верхушка дерева. 3. Тысяча килограммов. 4. Полосатый друг Винни-Пуха. 5. На ней стоят книги. 6. Львиная шевелюра. 7. Лиственное дерево. 8. Узенькая дорожка в лесу. 9. Лесковский мастер, «подковавший» блоху. 10. Растет на газоне. 11. Имя для девочки. 12. Огненный источник на кухне. 13. День недели. 14. Что получается в результате сложения? 15. Раздел книги. 16. Соревнование на скорость. 17. Вертикальная часть дома. 18. Что мучает путника в пустыне?

С днем рождения!

• • •

Любимую дочурку **Яну Александрову** (5 «Б», 12 шк.)! Пусть этот день начнется чудесами, пусть сбудутся заветные мечты, пусть радостью глаза твои сияют, пусть счастье будет там, где будешь ты. Мама и папа.

• • •

Мишу Тимошенко (3 «А», 10 шк.)! Будь здоровым, умным, крепким, лишь хорошие отметки, Миша, в школе получай. Папе с мамой помогай. Мы от всей родни от нашей поздравляем тебя, Миша. Мама, папа, Катя, баба Лида, деда Коля.

• • •

Любимую доченьку **Наденьку Рулеву** (5 кл., 7 шк.)! Будь чиста, как родничок, и светла, как солнышко, будь красива, как цветок, и мила, как Золушка. Целуем тебя, очень любим. Мама, Аня и Верочка.

• • •

Любимого брата **Трофимчука Яна** (1 «Б», 32 шк.)! Расти здоровым и умным. Светик-семицветик, сестричка.

• • •

Ксюшу Жданову и **Славу Иванова** – с 4-летием! Желаем здоровья, счастья, слушаться мам, баб, братишку Алешу и сестренку Юлю. Растите большими и здоровыми. Ждановы.

• • •

Любимую подругу **Настеньку Свердюкову** (7 «Г», 8 шк.) – с 12-летием! Желаю тебе, подруга, любви и успеха. Твоя подруга Саша.

• • •

Дорогого, любимого брата **Ивана Бордунаева** – с 14-летием! Желаем всего наилучшего. Брат Борис, мама, папа, баба Вера и семья Быргазовых.

• • •

Любимую дочку **Машеньку Плющеву** – с 9-летием! Желаем всего хорошего. Мама, папа, братья.

• • •

Колю Андриенко! Желаем крепкого здоровья, любви и радости земной. Мама, папа, сестра, брат.

• • •

Аллу Гусеву! Тебе всего 13. Весь мир лежит у ног. Ты лучшую дорогу найди средь всех дорог. Уверенно и смело смотри в глаза судьбе и выбери то дело, что счастье даст тебе. Друзей найди надежных, любовь свою найди. Путей не бойся сложных, всегда вперед иди. «Бабуська».

• • •

Любимую доченьку **Аллу Гусеву** – с 13-летием! Пусть глаза никогда не плачут. Пусть улыбается душа. Ты будь счастлива, как принцесса, и будь, как роза, хороша. Успехов в учебе. Мама, папа, сестра Юля.

• • •

Дорогих наших **Ксеню Бускаеву** и **Наташу Васильневу** (7 «Г», 2 шк.)! Желаем здоровья. Женя Серебрянников и Макс Рачков.

• • •

Дорогого внучка **Руслана Крестьянникова**! Пусть глаза никогда не плачут. Пусть улыбается душа. Пусть в жизни ждет тебя удача и смех, и радость навсегда. Твои бабушка Шура, дедушка Миша.

• • •

Руслана Крестьянникова! Желаем крепкого здоровья, успехов в учебе, радости в жизни. Пусть сбудется то, о чем ты мечтаешь. Пусть только хорошее в жизни узнаешь. С любовью тетя Лена и тетя Марина.

• • •

Любимого сынишку **Выжанова Женю** (2 «В», 23 шк.)! Будь здоровым, умным, добрым и счастливым. Успехов в учебе, а рядом верных, надежных друзей. Целуем тебя. Очень любим. Мама, папа, Саша.

ЮМОР АНЕКДОТЫ ШУТКИ

ДОМОВЫЕ

Доверять женщинам делать серьезные покупки нельзя!

Жена моего соседа шифоньер купила. Сосед с работы приходит – сюрприз! Сначала он обрадовался, а заглянул вовнутрь – обалдел! Там мужик какой-то. Говорит, что домовой. Жена клянется, что он продавался в комплекте. В нагрузку. Как только сосед от домового не старался избавиться: дихлофосом травил, бутылкой выманивал, морду бил – ничего не помогает. Домовой еще и оборотнем оказался. Каждый день внешность меняет. Он был сантехником, пожарным, мастером по ремонту швейных машин и большим послом маленькой африканской страны.

Но это еще цветочки. Ягодки у моего приятеля. Ему вся мебель досталась от тещи. Вместе с домовыми. В шкафу, тумбочке, под кроватью и даже на антресолях – по старичку. Все они – пенсионеры, между собой грызутся и постоянно жрать требуют. Приятель от такого наследства почти с ума сошел. Рад бы избавиться, но жена не разрешает. Память о мамочке!

Я же покупаю вещи только сам. Недавно фортепьяно приобрел. Жена удивилась, что я полюбил музыку. А как же не полюбить?! Ударишь по нужным клавишам, крышка откидывается, и из фортепьяно выпрыгивает домовая Клава. Класс!

Мне все друзья завидуют. Пытают, где купленo это чудо, и просят продать за любую цену. Я им показываю фигу и отвечаю:

– Места надо знать!

А где эти места – секрет. Пускай сами ищут. Главное – не доверять это дело женщине. Остальное – дело техники, желания и сексуальной ориентации.

Джентльмен ли вы?

• Тест

1. Должен ли джентльмен уступать даме свое место, если его место занято?

2. Должен ли джентльмен просить у дамы руки, если его не держат ноги?

3. Должен ли джентльмен стирать цену с подарка, если он делает подарок деньгами?

4. Должен ли джентльмен прятать цветы за спиной, если их и так плохо видно?

5. С какой стороны должен джентльмен идти от дамы, если в правой руке у нее чемодан?

6. Должен ли джентльмен, выходя из ресторана, надевать перчатки, если он выходит на четвереньках?

7. Должен ли джентльмен целовать даме руки, если за столом не оказалось салфетки?

8. Должен ли джентльмен поднимать бокал за даму, если дама уже не может поднять бокал сама?

9. Должен ли джентльмен снимать с дамы пальто, если пальто ему нравится?

10. Должен ли джентльмен метать гром, если дама не может расстегнуть молнию?

11. Должен ли джентльмен помогать даме выйти из автобуса, если дама хочет войти?

12. Должен ли джентльмен отпускать усы, если это усы другого джентльмена?

13. В какой руке должен джентльмен держать вилку, если в левой руке он держит котлету?

Если вы ответили на все вопросы, значит, вы – джентльмен. А если продолжаете их задавать, значит, вы – дама.

Слово командира

• У военного обязан быть мозг, как минимум, костный!

• Что вы набычились, как слон!

• У солдата между ушей должен быть противогаз с головой и шапкой.

• Казарма без старшины, как клетка без обезьяны.

• Хочу слышать много-много отжиманий!

• Что вы дергаетесь в строю, как ампутированная конечность?!

• Запоминайте мои слова и переваривайте, как червяки навоз!

• От дурака защиту сделать можно, например, часового, а от прапорщика защиты нет!

• Чтобы не насиловать себя запоминанием – используйте карандаш.

• Дрожжи в сортир на моей даче бросайте сколько хотите! Я в противогазе сплю.

• Весь китель изорван! Тебя что, крокодилы обнимали?!

• На тумбочках пыль, лица не бриты, и все другое тоже не блестит!

• Вентиляционное отверстие задницы закрывается перед погружением вместе с люками.

• Эти откормленные лица писарей через час должны лосниться в противогазах!

• У этого прапорщика с продсклада тараканы даже в ширинке бегают!

• В учебке забудете звон стаканов и махание интимными частями тела!

• Видимо, этот салат готовил эксперт по подобному дерьму!

• Я вам не профессор, чтобы отвечать на такие простые вопросы!

• Долбите лед, долбите! Вы не дятлы, голова не заболит!

• При прохождении мимо трибуны на лицах патриотическая улыбка, а не оскал цепного пса!

• Особенностью мышления курсантов является отсутствие этой особенности.

• Вы ведете себя как средний гражданин в экстремальной ситуации, когда на него покакал пролетающий слон.

• По команде "Дружно взяли" все взяли, но не то!

• Постоянно решаю какие-то идиотские проблемы, а на свои, такие же, нет времени!

• Ваши слова полны противоречий, значит, у вас в голове просыпается лейтенант.

• Стоит пустить кого-нибудь в продсклад – обязательно в штаны наложит!

• Дисциплина в роте лучше, чем я ожидал, но хуже, чем я думал.

• Главная задача огневой подготовки – научить вас быстро оказывать помощь солдатам противника с честью умирать за Родину!

• Может, вам еще и инструкцию по пользованию матрасом повесить?

• Тревога заверещит как всегда неожиданно, в пять часов утра.

• Комбат уже здесь, а ротные дома на женах развалились!

• По тревоге окна затемняются одеялами или другими бесцветными шторами.

• Бегаете как полоумные, а завтрак как умным – вовремя!

• Что вы голову наморщили? Скорее докладывайте!

• Вы без прожектора и ширинку свою не можете найти!

• Ваш выход из казармы похож на убытие беременных в роддом!

• Почему вы где, когда вас нет?

• Лучше бы вы бумажку в туалет забыли, чем пулемет!

• Забыл! Я вот, полковник, не забыл, чему в первом классе учили!

• Убываем в секретный район туда, куда и враг не знает где!

• Останови БТР, фуражку сдуло! Как я буду командовать с пустой головой!

• Твой танк не бык, а туда же – на корову!

• Ваш полевой туалет и на сортир не похож!

• Вы стоите или сидите по стойке "Смирно"?

• Ваши такие полевые занятия я превращу в половые, с марш-броском в ОЗК!

• Вертите пушкой, будто у вас задница свербит?!

• У вас всегда воду для чая возят на бензовозе?

• Не рой яму старшине, наедет танк – там и останешься!

В электричке

Гражданин ехал в электричке. Вдруг на его глазах к девушке стал приставать пьяный хулиган.

Гражданин Сколопендров сорвал стоп-кран и тем самым предотвратил хулиганство.

Электричка тронулась. Пьяный хулиган стал приставать к гражданину Сколопендрову.

Сколопендров снова сорвал стоп-кран и тем самым предотвратил еще одно хулиганство.

Электричка тронулась. Пьяный хулиган стал приставать к стоп-крану. Он сорвал его и тем самым учинил свое хулиганство. За это гражданин Сколопендров был снят с поезда усиленным нарядом милиции.

Стихия разбушевалась

Донельзя грустный паренек подходит к группе приятелей. Они спрашивают его:

– Ты почему такой мрачный?

– У меня кота молнией убило.

– Как? Где?

– Дома, в коридоре. Я застегивал куртку, а он голову просунул.

Новые правила чисто нового русского языка

Главы из учебника

§ 1. Слитное и раздельное написание слов "на фиг" и "нефиг".

Слово **"фиг"** в русском языке может употребляться как с предлогом **"на"**, так и с неотделяемой приставкой **"не"**. В первом случае **"на фиг"** означает направление движения, а частица "на" выполняет роль предлога. Впрочем, предлог идти кому-то "на фиг" может быть совершенно любой. В том смысле, что послать **"на фиг"** можно под любым предлогом. Проверочным вопросом при написании **"на фиг"** является **"Куда?"**.

Пример:

"Я к вам пишу – идите на фиг!

Что я могу еще сказать?"

А.Пушкин, "Евгений Онегин".

Слово "нефиг" является производным от слова "фиг", и слитное написание его с частицей "не" проверяется вопросом "Зачем?"

Пример:

"Кто там шагает на фиг?

Нефиг! Нефиг! Нефиг!"

В.Маяковский, "Хорошо!"

Исключение. Если к проверяемому сочетанию "на фиг" не подходит вопрос "Куда?", но подходят вопросы "За каким..?" и "На кой?", "нафиг" пишется слитно. Возможны также варианты написания "нафиг" и "нафига".

Пример:

"Ну нафига я
повстречала
Его на жизненном
пути?.."

Народная песня.

§ 2. Правила употребления устойчивых словосочетаний "как говорится", "как бы", "типа того, что", "вроде как", "типа там", "в смысле", "такая история", "значит" и "понимаешь", "на самом деле" а также частиц "ну-у-у" и "э-э-э".

Данные устойчивые словосочетания и частицы служат для придания повествованию красочности, загадочности и весомости.

Употребляться они могут как все вместе, так и по отдельности в любом месте предложения.

Устойчивые словосочетания отделяются справа и слева запятыми, а частицы "ну-у-у" и "э-э-э" – многоточием справа. Количество этих словосочетаний не регламентируется правилами русского языка и не зависит от длины первоначального предложения.

Сравните:

"У Лукоморья дуб зеленый,

Златая цепь на дубе том.

И днем, и ночью кот ученый

Все ходит по цепи кругом".

А.Пушкин, "Руслан и Людмила".

"На самом деле, у Лукоморья, э-э-э... дуб, как говорится, зеленый.

Такая история, златая, как бы, цепь на э-э-э... дубе том.

Ну-у-у... И днем, как бы, и ночью кот, на самом деле, ученый,

Вроде как, ходит, в смысле, по цепи, типа там, кругом".

Е.Киселев, "Знаете ли вы э-э-э... сказки Пушкина?"

§ 3. Правила склонения слов "ёкалэмэнэ" и "ёпэрэсэтэ".

Слова "ёкалэмэнэ" и "ёпэрэсэтэ" состоят из корня "ё" и окончаний "-калэмэнэ" и "-пэрэсэтэ". При склонении этих слов корень остается неизменным, а изменяется только окончание.

Пример:

Именительный (Кто? Что?)

"ёкалэмэнэ", "ёпэрэсэтэ".

Родительный (Кого? Чего?)

"ёкалэменя", "ёпэрэсэтя".

Дательный (Кому? Чему?)

"ёкалэмэну", "ёпэрэсэту".

Винительный (Кого? Что?)

См. исключение из правила.

Творительный (Кем? Чем?)

"ёкалэмэнём", "ёпэрэсэтём".

Предложный (О ком? О чем?)

"ёкалэмэне", "ёпэрэсэте".

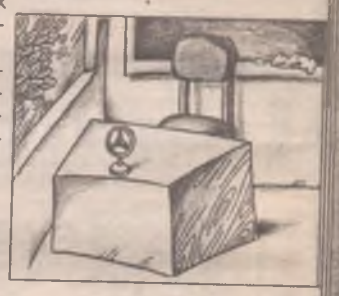

Исключение. При обвинении кого-либо или чего-либо слова "ёкалэмэнэ" и "ёпэрэсэтэ" употребляются в винительном падеже.

В этом случае приставки "-калэмэнэ" и "-пэрэсэтэ" пропадают, а остается один корень "ё", который произносится максимально укоризненно.

Примечание. Для придания слову "ё" эмоциональной окраски "ё" может использоваться с частицами "Ну" и "Моё", которые склоняются по отдельным правилам.

Пример:

"Горные вершины
Спят во тьме ночной
Тихие долины
Полны... ё-моё!.."

И.Гёте, "Ночная песня странника".

Секс по-международному

– Алле, это секс?

– Секс.

– Значит, так. Мои условия такие: никаких чулков-поясков-лифчиков! Ты – полная раскрасневшаяся блондинка, звать тебя Нинка, я Василий, год где-то так сорок пятый – сорок шестой, дело происходит на сеновале, пахнет сеном и конюшней, лучик света через дырку в крыше упал на мою вспотевшую спину. Начали! Время пошло!..

• • •

– Вас плохо слышно! Слышно плохо! Слышно!.. Нет, все остальное хорошо, только слышно плохо!

• • •

– О, милый, я лежу на диване, а ты смотришь на меня и начинаешь медленно-медленно мыть посуду. Потом ты подходишь ближе, я чувствую твое дыхание...

О, как нежно ты пылесосишь, милый, быстрее... А! Он чистый! Я так долго ждала этого! Передохни. Вынеси мусорное ведро... Вот так.

• • •

– Вы позвонили в "Секс по телефону". К сожалению, сейчас без трусов возле телефона никого нет.

Оставьте свое сообщение после длинного вздоха.

• • •

– Алле, вы не туда попали!.. Вот теперь туда!..

• • •

– Это центральная пейджинговая?

– Да!

– Для абонента 680432 передайте, пожалуйста, что я уже расстегнула сандалии. Подпись "Цецилия".

• • •

– ... А теперь я медленно-медленно кладу на рычаг телефонную трубку...

Адрес для писем: 665470, г.Усолье-Сибирское-13, а/я 35, газета "Свеча". УСОЛЬЕ **СВЕЧА** АНГАРСК Телефоны: (8-21) 52-67-46, 52-24-91. Факс: (8-21) 52-67-46.
Телефон: (8-243) 6-41-54. Факс: (8-243) 6-41-54. Адрес для писем: 665830, г.Ангарск-30, газета "Свеча".

ШУТКИ ЮМОР АНЕКДОТЫ!

Ню

В секции карате Виолетту знали давно. У нее был черный пояс. С кружавчиками. И когда Виолетта приходила в спортзал мыть полы, на[illegible]е каратисты подглядывали, какое у нее белье, и вообще.

Она страшно огорчалась, поначалу грозилась директору спортзала уволиться. И даже плакала от стыда, а каратисты гоготали. Но по[illegible] ней провели разъяснительную беседу: "Че[illegible] стесняться, мы ж спортсмены. А где спорт — там красивое тело. И ничего такого вся-кошного стесняться и не надо". Она и перестала.

Перед разными обязательными и не очень обязательными медосмотрами в районной поликлинике Виолетта не спала, заранее покрывалась от смущения розовыми пятнами и очень нервничала. А люди в белых халатах и прочей белой спецодежде собирались в кабинете и глазели, как она раздевается. "Нас нельзя стесняться, — объясняли они. — Мы же врачи!"

Как-то летом подруги затащили ее в воскресенье на нудистский пляж. Виолетта, остолбенев, стояла у кусточка, отводя взгляд и чертя большим пальцем левой ноги фигурки на песке. Ее окружила ватага смеющейся голой молодежи: "Ты что! Нас нельзя стесняться, мы же нудисты!" И она обнажилась медленно, как Афродита, выходящая из пены.

О том, что Виолетта в спортзале лишь подрабатывала, а на самом деле числилась инженером — и говорить нечего. Это позиция ясная. В часы инженерного безделья в отделе обсуждались цены и моды, женщины примеряли всячески обновки, а Виолетта стеснялась. "Ты что?! — тормошили ее мужики и дамы. — Здесь можно, мы же сослуживцы, существа бесполые..."

Примерно о том же говорили ей и попутчики по шоп-туру, когда впятнадцатером укладывались спать в одном гостиничном номере, чем заставляли даже видавших виды турков вспомнить о давней осаде Измаила. "Чего ты отворачиваешься!— гоготали челноки, ховая подштанники себе под головы. — Мы не смотрим. А хоть и посмотрим — тебя не убудет. Мы тут все — шопнутые!"

И лишь дома Виолетта отводила душу. Они с мужем занимались настоящим сексом. Муж брился, одевался — как телевизионный Луис-Альберто — в темный костюм с галстуком. А Виолетта из-под одеяла высказывала одно только запястье, которое муж страстно осыпал поцелуями.

При свете он знал ее только в лицо. И был этим крайне доволен.

ВЫВОД ЭКОНОМИСТОВ

Особый вид денежного обращения закрепился в России. Это обращение за деньгами во все страны мира.

АНЕКДОТЫ

•••

Явился юноше как-то во сне ангел:

— Ты ведешь праведную жизнь, и Господь решил отблагодарить тебя. Я выполню любое твое желание, но только одно! Чего ты хочешь: славы, богатства, власти, мудрости или любви?

— Мудрости, — подумав, сказал юноша.

Ангел взмахнул крылом, и юноша стал неслыханно мудр.

— А теперь, став мудрее всех мудрых, что скажешь ты? — спросил ангел юношу.

И ответил юноша:

— Эх, деньгами брать надо было!

•••

Вдова:

— Бедный мой муж, я так его любила, что готова хоть сейчас пойти за ним в могилу.

— Маша! Хоть там оставь его в покое!

•••

Врезается "запор" в "Мерседес".

Из "мерса" вылезают братки, хватают владельца "Запорожца".

— Дед! Ты попал на крутые "бабки"!

— Да нет у меня денег!

— Квартиру гони.

— В сарае живу.

— Убьем!

— Подождите, ребята, сейчас сына вызову, разберемся.

— А он у тебя кто?

— Да директор птицефабрики.

— Давай, звони, пусть деньги везет.

Через несколько минут приезжает БТР, из него выскакивают малые в камуфляже, метелят "братков". Самый мощный из них говорит:

— Папа, сколько раз тебе напоминать, я не директор птицефабрики, а командир спецотряда "Беркут"!

•••

По мнению детей, у каждого родителя есть свои плюсы и минусы. Впрочем, как и у любого другого источника питания.

•••

— Рабинович, здравствуйте! Я рад с вами наконец познакомиться! Мне столько о вас рассказывали!

— Ха! А пусть попробуют это доказать!

•••

Парень пришел на призывную комиссию:

— Годен! — объявляет врач.

— Доктор, но я же плохо вижу.

— Мы так не считаем. Сегодня утром мы признали годным практически слепого человека.

— Что?! И этот слепой будет служить?!

— Нет. У его собаки-поводыря оказалось плоскостопие.

•••

Психиатр:

— Значит, вы говорите, что платите налоги с радостью?

— Да.

— И давно это у вас началось?

•••

К Папе Римскому приходит представитель компании "Кока-кола":

— Святой отец, мы готовы пожертвовать на нужды церкви 100 миллионов долларов. Только... не могли бы вы в молитве вместо "дай нам хлеб наш насущный" говорить "дай нам колу насущную"?

— Вон отсюда, богохульник! — кричит Папа.

Менеджер удаляется.

Папа в потрясении долго размышляет и звонит секретарю:

— Кардинал, посмотрите в бумагах, когда у нас истекает срок контракта с булочниками?

Правила вождения автомобиля в условиях мегаполиса

Памятка

1. Допустим, вы находитесь в машине, и при попытке тронуться с места замечаете полное отсутствие руля, педалей, панели управления, обзор передней полусферы затруднен посторонними предметами. Возможно, вы сели на заднее сиденье, пересядьте на впередистоящее кресло.

2. Допустим, вы едете своей дорогой, а все остальные машины едут вам навстречу, лоб в лоб, и сигналят. Посигнальте им в знак солидарности и включите дальний свет фар. Если симптомы не исчезают, прекратите движение и спросите у работника государственной автоинспекции: "Это случайно не Англия?"

3. Допустим, это не Англия, тогда возьмите немного правее и продолжайте движение. Если вы заметите, что количество пешеходов на проезжей части резко увеличилось, возьмите левее, возможно, вы едете по тротуару. Таким образом, поочередно поворачивая руль вправо-влево, выберите оптимальную траекторию движения.

4. Допустим, вас постоянно обгоняют прочие автомашины, откройте дверку и выйдите, дабы удостовериться — не стоите ли вы на месте и нет ли каких-нибудь предметов, мешающих вашему движению. Если вы убедились, что ваша машина не стояла на месте — догоните ее на попутках.

5. Допустим, у вас спустило колесо. Остановите машину и поищите в багажнике запасное колесо и насос. Если вместо этого вы увидите в багажнике подозрительные металлические предметы, чем-то отдаленно напоминающие двигатели внутреннего сгорания, — поздравляем, у вас "Запорожец".

6. Допустим, вас пугают своим многообразием правила дорожного движения. Тогда не ошибитесь при покупке личного автомобиля — помните, чем больше ваша машина, тем меньше правил дорожного движения для вас написано.

7. Допустим, вы находитесь за рулем в нетрезвом состоянии и вас пытается остановить инспектор. Быстро перелезьте на заднее сидение и постарайтесь заснуть. Через двадцать четыре часа можете спокойно продолжить движение.

8. Допустим, в вашей машине сломался прикуриватель. Срочно избавьтесь от этого автомобиля, машина без прикуривателя — бесполезная груда металла.

9. Допустим, вам навстречу едет автомобиль с буквой "У" на лобовом стекле. Напугайте его неожиданным включением световой и звуковой сигнализации. Они так прикольно прыгают в кювет!

10. Допустим, вы не уверены в своих силах. Помните, что на дорогах действует негласное правило "Думай за дураков!" Так что вам особо не стоит напрягать свою голову, пусть за вас думают другие.

Слесаря вызывали?

В квартире Гобоева прохудился кран, и вода текла из него беспрерывно день и ночь. Конечно, иной горожанин, в чью квартиру вода подается строго по графику (два раза в сутки по полчаса), непременно воскликнул бы с завистью: "Вот везет!"

Но неумолчная капель раздражала и без того расстроенные за годы перестройки нервы. И потому Гобоев взял в руки авторучку. Будучи человеком интеллигентным, он слепо верил в силу слова. Заявление в ЖЭУ было готово через минуту.

Прошел день, другой, пролетел месяц. Вода из крана текла по-прежнему. Гобоев призадумался и настрочил жалобу в мэрию.

Прошел день, другой, пролетел месяц. Вода из крана текла по-прежнему.

"Что делать?" — задавал себе извечный вопрос русской интеллигенции Гобоев, с грустью глядя на падающие из крана капли. И тут его осенило. "А напишу-ка я президенту страны!"

Сказано — сделано!

Прошел день, другой, пролетел месяц...

Ранним утром в квартире Гобоева задребезжал дверной звонок. Заспанный Гобоев отворил дверь и замер от неожиданности. Перед ним с разводным ключом в руках стоял президент!

— Слесаря вызывали? — устало спросил он.

Любовь и деньги

Чтобы жениться, нужно влюбиться. Чтобы влюбиться, надо много с девушками общаться. Чтобы с девушками общаться, необходимо иметь много денег. Чтобы иметь много денег, следует жениться на богатой невесте. Чтобы жениться на богатой невесте, нужно ее влюбить в себя. Чтобы влюбить в себя богатую невесту, надо много с ней общаться. Чтобы с богатой девушкой много общаться, необходимо иметь много денег. Чтобы иметь много денег, следует... много работать и много зарабатывать.

Ну вот, приплыли! Как раз этого многие молодые люди и не умеют делать. Уж лучше жениться.

Чтобы жениться, нужно...

С песни по строчке-2

"Где-то за городом, очень недорого..."
Салон интимных услуг

•••

"Пожелай нам любви без конца".
Монахини

•••

"Зима, холода, все как будто изо льда!"
Кай

•••

"И вот однажды, все стерпя, Ты скажешь — я люблю тебя!"
Садомазохист

•••

"Без друзей меня чуть-чуть, А с друзьями много!"
Водка

•••

"Где-то есть город тихий, как сон. Пылью тягучей по грудь занесен..."
Генрих Шлиман

•••

"Ну, где же ваши ручки? Ну, где же ваши ручки? Давай поднимем ручки..."
Омоновец

•••

"Ну почему, почему, почему был светофор зеленый..."
Гибдэдэшник

•••

"Льдинка, льдинка, скоро май. Льдинка, льдинка, ну-ка растай..."
"Титаник"

•••

"Я вижу дым, но я здесь не был..."
Герострат

•••

"Ты меня не забывай..."
Таблица умножения

•••

"Я вернусь, ты так и знай..."
Бумеранг

•••

"Этот мир придуман не нами..."
NASA

•••

"...в теплую землю зарою..."
Талантливый человек

•••

"Белой акации запаха нежного, Верь, не забыть мне уже никогда..."
Аллергик

•••

"Одни страдания от той любви..."
Жена Буратино

•••

"И только мы к плечу плечо врастаем в землю тут..."
Опята

Приметы времени (особые)

• Привлекаются к ответственности

Привлекаются к ответственности инспектор уголовного розыска У. за попытку изнасилования совершеннолетней О. и совершеннолетняя О. за оказание сопротивления работнику милиции.

• Сила денег

Известного в нашем городе предпринимателя Н.Н. деньги спасли от неминуемой гибели. Вчера около семи часов вечера пуля, выпущенная неизвестным киллером, застряла в туго набитом бумажнике бизнесмена.

Однако в случае с другим "новым русским" — О.О. — деньги, наоборот, стали причиной его смерти. Пересчитывая прибыль после удачной сделки, он умер от потери слюны.

• Новости террора

Совсем обнаглели террористы Пятикопытинска. Двадцать третьего марта, и пальцем о палец не ударив для того, чтобы взять в заложники хотя бы одного человека, они потребовали от городских властей миллион долларов и самолет с полным баком горючего.

• Распоясались

Матрацк. Разгул преступности в этом некогда спокойном городке достиг невероятных масштабов. Здесь на улицах средь бела дня срывают уже не только шапки с голов прохожих, но и чулки с голов грабителей.

Им покоряется не только небо!

На прошлой неделе молодой пилот гражданской авиации Вас. Билпанский впервые преодолел звуковой барьер. Ему удалось вставить две свои фразы в разговор тещи с тремя соседками по загородной даче.

Игры и головоломки

ГОРОСКОП

на 20-26 ноября

Овен. Без сомнения, ваше финансовое будущее нуждается в серьезном, если не радикальном, рассмотрении. Вы должны быть готовы отказаться от некоторых устаревших идей и устремлений, поскольку при более внимательном изучении вы поймете, что они непригодны для претворения в жизнь ваших замыслов.

Телец. Вы любите все новое, и вам не составит никакого труда обдумать заново и выработать более пригодные и действенные методы планирования вашей каждодневной работы! Поскольку вы сейчас слишком заняты своими мыслями, для вас будет неожиданностью обнаружить, что для домашних вы стали брюзгой – вы-то об этом даже не подозревали.

Близнецы. Вам кажется, будто все тепло и вся нежность исчезли из вашего мира? Не волнуйтесь – скоро все пройдет, но это хорошая возможность уделить внимание более серьезным вещам, таким, как карьера и выполнение обязательств перед самим собой и своей семьей. Если вы воздвигли несколько кирпичных стен между собой и дорогими вам людьми, сейчас вы ощутите их особенно отчетливо.

Рак. Ваш мозг работает с необыкновенной ясностью, вы трезво и здраво мыслите – воспользуйтесь же этим в решении сложных и заковыристых проблем. Вы не будете испытывать сильного желания общаться с людьми, поэтому лучше сосредоточьте свою энергию и все свои силы на чем-то важном, а не на пустяках.

Лев. Вас охватывают тоска и грусть: вы понимаете, как много еще нужно сделать, чтобы достичь желаемого. В действительности это не причина для отчаяния; вы склонны принимать временные остановки слишком близко к сердцу. Отсрочки не настолько серьезны, как может показаться, так что не спешите делать мрачные выводы!

Дева. Интуитивно вы ощущаете, что в вас начинают зарождаться совершенно новые идеи относительно дальнейшей жизни. Возможно, вам потребуется некоторое время, чтобы определить, какие именно изменения должны произойти. Но немного раздумий именно сейчас поможет вам найти правильный путь.

Весы. Семейный совет вызывает в вас прилив добрых и нежных чувств: вы разделяете взгляды друг друга, близки по духу, вежливы и очень похожи. Используйте это счастливое сочетание звезд для решения важных споров, ведь вы сейчас сродни дипломату-виртуозу и легко можете уладить самые сложные вопросы.

Скорпион. Вы не финансовый волшебник, каковым себя иногда считаете, и вас легко обводят вокруг пальца жулики, а вы, похоже, стали верить, что снег до нового года растает! Последуйте совету – держитесь подальше от сомнительных дел.

Стрелец. Очень полезная неделя, особенно если вы сумеете попридержать свое «эго». Сейчас вы легко можете показаться властным, надменным и чванливым, а не многим вокруг захочется, чтобы ими помыкали и командовали. Постарайтесь сохранить партнерские отношения.

Козерог. Вы все более убеждаетесь, что богатство и признание почти у вас в руках, но у вас несколько радужные представления. Не слушайте тех, кто говорит, будто достичь благополучия – пара пустяков. Это наглая ложь. Остерегайтесь болтливых дельцов, ведь вы сейчас немного доверчивы.

Водолей. Одно необдуманное слово или беспечное обещание, особенно если речь идет о деньгах, может испортить кропотливую работу нескольких месяцев. Так что следите за своими финансовыми действиями!

Рыбы. Настал ваш черед переступить заветную черту и войти в самый центр финансовых проблем. Ваш восприимчивый и острый ум поможет найти путь к богатству. И поскольку сейчас вы мыслите ясно и четко, обратите внимание на юридические, финансовые и эмоциональные моменты, которые тормозят дело.

МИНИ-КРОССВОРД

По горизонтали:

1.Жесткие конфеты с начинкой. 4.Христианское богослужение: месса, обедня. 9.Первый владелец крупнейших гастрономов в Москве и Петербурге. 10.Синяк под глазом. 11.Дворецкий, окольничий, на свои средства открывший в Москве ряд больниц, богаделен, школу в Андреевском монастыре у Воробьевых гор. 12.Центр мишени в виде черного кружка. 13.Горная порода. 16.Итальянский поэт, создатель итальянского литературного языка. 18.Лучистая энергия. 19. «Будьте осторожны!», «Внимание, опасность!» – в воровском жаргоне. 22.Раструбы у перчаток. 24.Бобовая культура. 26.Он получается, если двадцать разделить на три. 29.Желтая краска, добываемая из растения «конский ладан». 30.Наем помещения во временное пользование. 31.Как звали предводителя Крестьянской войны 1773–1775 годов Пугачева. 32.Парнокопытное млекопитающее из мультфильма про доброго, честного индийского мальчика и глупого, жадного раджу. 33.Любитель старинных предметов.

По вертикали:

1.Древний город-государство в Северной Африке. 2.Высшая точка развития. 3.Ленивый персонаж русской сказки. 5.Клеймо, выжигаемое на коже сельскохозяйственного животного. 6.Русская народная песня. 7.Актриса, снявшаяся в телесериале «Петербургские тайны». 8.В этой европейской столице поставлен памятник скрепке. 14.Колючий кустарник со съедобными черными ягодами. 15.Групповой греческий танец. 16.Солидный болтун. 17.Внедритель суперсовременных идей. 20.Состав, вызывающий брожение, закисание. 21.Узбекский футбольный клуб. 23.Аквариумная рыба. 25.Точильный камень в виде бруска. 26.Древнерусское название Онежского озера. 27.Великая актриса МХАТа Тарасова по имени. 28.Ограничитель размеров ринга.

Гюльчатай, открой личико!

Псевдонимы известных творческих личностей разных лет: Ирина Аллегрова – это Инесса Климчук. Надежда Бабкина – Надежда Заседателева. Костя Кинчев – Константин Панфилов. Стас Намин – Анастас Микоян. Михаил Звездинский – Михаил Дейнекин. Ксюша Стриж – Ксения Волынцева. София Ротару – Софья Ротарь. Александр Малинин – Александр Выгузов. Анжелика Варум – Мария Варум. Шура – Александр Медведев. Юлиан – Юлиан Васин. Наташа Королева – Наталья Порывай.

Есть ли такие слова?

	И	Л	И	А
	И	М	И	А
	И	З	И	А
	У	З	И	А
	У	Ц	И	А
	У	В	И	А
	И	В	И	А
	И	Х	И	А
	И	П	И	А
	И	Д	И	А

Попробуйте догадаться по указанным фрагментам, какие слова имеются в виду.

Квадраты

В каждом из квадратов располагаются по два 3-буквенных слова. Необходимо добавить по 2 недостающие буквы, чтобы по периметру квадрата (по или против часовой стрелки) можно было прочитать 8-буквенное слово.

КУШ / АКР	ЛАР / БАС	ЛОГ / ПАТ	МОТ / ХОД	[illegible] / БАК
БРА / РИС	РАБ / ЛЬЕ	КУБ / ЛИК	ЧИН / ЛЕВ	ЛОВ / ОДА
КИТ / ЛОВ	КУШ / ЛОВ	КИТ / ГЕН	ГАЗ / ПОТ	ЛОБ / ИСК
ЕЛЬ / СОР	ЛЕН / УДА	КОЛ / АКР	ВАЛ / ПАЗ	РАК / МЕЛ

Исключите лишнюю фигуру

Ответ на 6 стр.

Вы видите на рисунке

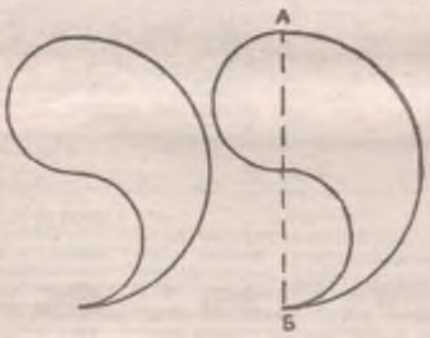

широкую запятую. Она построена очень просто: на прямой АБ описан полукруг и затем на каждой половине линии АБ описаны полукруги – один вправо, другой влево.

Задача состоит в том, чтобы разрезать эту фигуру одной кривой линией на две совершенно одинаковые части. Фигура эта интересна еще и тем, что из двух таких фигур можно составить круг. Как?

Ответ на 6 стр.

Логическая задача

Студенты

Дина, Соня, Коля, Рома и Миша учатся в институте. Их фамилии – Бойченко, Карпенко, Лысенко, Савченко и Шевченко.

Мать Ромы умерла.

Родители Дины никогда не встречались с родителями Коли.

Студенты Шевченко и Бойченко играют в одной баскетбольной команде.

Услышав, что родители Карпенко собираются поехать за город, мать Шевченко пришла к матери Карпенко и попросила, чтобы та отпустила своего сына к ним на вечер, но оказалось, что отец Коли уже договорился с родителями Карпенко и пригласил их сына к Коле.

Отец и мать Лысенко – хорошие друзья родителей Бойченко. Все четверо очень довольны, что их дети собираются пожениться.

Установите имя и фамилию каждого из молодых людей и девушек.

Ответ на 7 стр.

Для любителей шашек

Ловушки в начале партий

1. c3–d4 f6–e5 **2.** d4:f6 g7:e5 **3.** a3–b4 b6–c5 **4.** b4–a5 h8–g7 **5.** e3–f4 g7–f6 **6.** b2–a3 a7–b6 **7.** d2–c3 c5–d4 **8.** a1–b2 f8–g7 **9.** c1–d2! b8–a7 **10.** d2–e3 b6–c5 **11.** g3–h4! e5:g3 **12.** h2:f4 f6–e5?

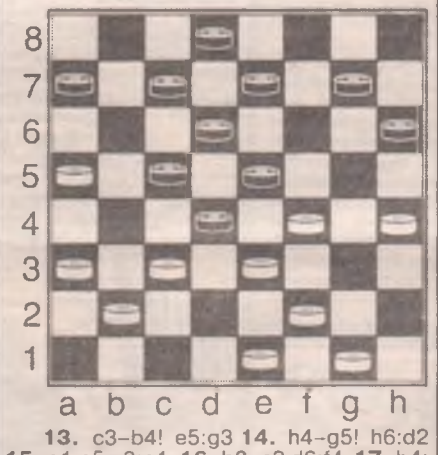

13. c3–b4! e5:g3 **14.** h4–g5! h6:d2 **15.** e1:e5 g3:e1 **16.** b2–c3 d6:f4 **17.** b4:c1 e1:b4 **18.** a5:c3 с выигрышем.

ЗАДАЧА

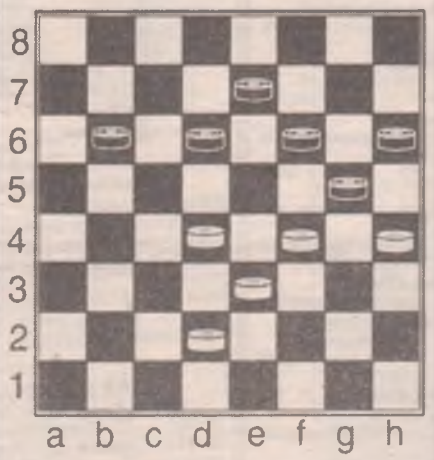

Ведущий — пенсионер Николай Жаринов.

Ответ на 5 стр.

ФОКУС • ФОКУС • ФОКУС

Взмах платком

Описание фокуса

Распустив колоду карт на столе, фокусник берет одну карту и опускает ее в стакан так, чтобы все видели ее лицо. Карту закрывает носовым платком, потом вдруг срывает платок.

Карта совсем другая!

Он сразу же дает зрителю стакан, карту и платок, чтобы тот убедился сам: четверка трефов стала восьмеркой бубен на глазах у зрителей!

Секрет

Первый шаг в этом фокусе – взять из колоды две карты вместе, держа их за бока и сгибая их немного вперед по центру так, чтобы казалось, что это одна карта. Подойдут любые две карты: предположим, что восьмерка бубен спрятана за четверкой треф.

Положенные в стакан, они так и остаются вместе, стакан можно показать со всех сторон. Когда стакан накрыт платком, фокусник может разделить карты незаметно. Когда он быстро снимает платок, он правой рукой схватывает через платок переднюю карту (четверку треф) и убирает ее, держа стакан левой рукой.

Стакан сразу же ставится на стол, правая рука вместе с платком над картами на столе, из платка незаметно падает рубашкой вверх четверка треф на остальные разложенные карты. Теперь можно отдать зрителям стакан, платок и карту.

Итоги 42-го конкурса для читателей «Свечи»

«Что бы это значило?»

Привет, привет! Хотите посмеяться? Представляем вашему вниманию лучшие, на наш взгляд, юморески. Итак, что бы это значило?

10 рублей

Андреева Светлана

Полюбуйтесь на супруга
– эйфория, вечный кайф.
От чего-то все балдеет,
напевает – ист май лайф.
Он с двухтысячного года
в рот спиртного не берет,
И моим приказам внемлет,
широко открывши рот.
Не пронять ничем.
Бывало, все как будто нипочем.
Оттого всегда веселый,
что задело кирпичом.
Месяц пролежал в больнице,
маска словно на лице.
Но врачи ему сказали:
нерв какой-то вроде цел.
Вот теперь с улыбкой ходит,
ест с улыбкою и спит.
Вечно одухотворенный –
как всем часто говорит.
Он воспитан по-другому
– не ругается, не бьет.
Вежливость и пониманье,
да фантазии полет.

Он всю жизнь такой послушный
– варит, гладит, моет пол,
В магазин за хлебом ходит,
даже сервирует стол.
Получается на славу,
если штопает носки,
Вяжет, шьет и вышивает
без зевоты и тоски.

А недавно что случилось.
Как всегда, пришла домой.
Люстра на полу разбита.
Рядом он лежит. Живой.
«Извини меня, так вышло,
– говорит, – хотел помыть».
Я так грозно посмотрела
– можно ли его простить?!
И, схватив его за шкирку, волоку
– есть божий дар.
А ему с такою рожей
только сладкий пить нектар.
Как он, бедный, упирался!
Да со мной не совладать.
Поднатужилась немного,
над землей смогла поднять.
С добродушною улыбкой
смотрит мило сверху вниз –
Космонавтик на орбите
в невесомости завис.
А на улице прохладно.
Ни одной живой души.
Сколько хочешь наслаждайся,
свежим воздухом дыши.
Встала у ночного клуба
под названьем «Утикай»
И трясу его, как грушу,
приговаривая: «Знай!
Я тебя вот здесь оставлю
– будешь маму вспоминать.
Это же подарок тещин,
как так можно поступать?»

В.Купрюшин

Совет верным женам

Пусть судьбу мужьям не губят,
На носу себе зарубят:
Чтобы мужа удержать –
Нужно лучше ублажать!
Вот для этой стройной дамы
Нужен повод для рекламы.
Чтоб такие сделать «штучки»,
«Очумелые» здесь ручки!
Шутки плохи с этой девой,
Поднимает одной левой
Молодого мужика,
Как котенка, как щенка.
Колом поднята рубаха,
Но у парня нету страха:
Будь она его женой –
Он за каменной стеной.

Александр, док. №557841

Опять Вам здравствуйте, Газета.
На конкурс Ваш сорок второй
К той фотографии «Что это...»
Рассказ имеем вот такой.
Ни много им было, ни мало,
Важнее то, что удалось,
Когда семейное начало
У них по плану началось.
Душевно свадьбу отыграли,
Медовый месяц пролетел,
Друзья успехов пожелали,
Советов дали на задел.
Но незаметно, как-то тихо,
От поклонения, любви
Супруг настойчиво и лихо
Передавал дела свои.
И вот прелестная супруга,
Работа, кухня, гвоздь, окно,
Ковер повесить вместо друга –
Жене на плечи все легло!
Ну а супруг, притом здоровый,
Есть голова, не наркоман,
Способен он ломать подковы,
Предпочитает же – диван.
Терпение не безгранично!
В конце концов, и неприлично,
Не бесконечно все прощать.
Тут надо все-таки решать.
В семье необходим мужчина,
Не может женщина одна.
Она ведь только половина –
Суть нашей жизни такова!
И вот хозяйка все ж решилась,
В охапку муженька взяла,
Что называется – свершилось.
Куда хотела – отнесла.
Вот тут – «Очумелые ручки»,
Известный нам всем магазин.
Быть может,
какой-нибудь штучки
В наличии нет, гражданин?
Судьбу супруга своего
Пора решать. В ее все власти.
Отремонтировать его
Или оставить на запчасти?

30 рублей

Евгения Калугина

В стране произошел матриархат,
И женское начало победило.
Отныне волю женщины вершат:
Они теперь и ум, и власть, и сила.
Всех мужиков,
какие в мире есть,
Поднимем
и на дно земли опустим.
И пусть они смеются,
но не здесь,
Где слишком много
поводов для грусти.
Судьба мужчин
давно предрешена,
Сегодня словом женщин
все вершится.
Их ручкам очумелым
власть дана,
Пусть каждый их величия боится.

Док. 694335

Кто же я? Никто не знает.
Я всю жизнь лечу, лечу.
Оттого, порой бывает,
Жить на свете не хочу.
В школе я придурка корчил,
Жил привольно, не потел.
Вот и школу не закончил,
Как бы мимо пролетел.
Строгий профиль самолета,
Голубой погона кант,
Полоса сплошных полетов –
Призван я служить в десант.
Вот прыжок! В одно мгновенье
Парашют раскрыл рукой,
Но в кирпичное строенье
Все же трахнулся башкой.
И с тех пор во сне летаю
То вокруг, то взад-вперед,
Все летаю и летаю,
Всю-то ночку напролет.
Отслужил. Но мало чести.
Все одно, ядрёна мать,
Не могу сидеть на месте –
По стране пошел «летать».
На работу! На какую?
Хоть в Тамбов, хоть в Камерун.
Но, как глянут в «трудовую»,
Все кричат одно: летун.
Наконец угомонился,
Выбрал девку мне под стать,
Месяц думал, но женился,
Хватит без толку летать.
Ах, не так все в этом мире,
Не могу себя сломать!
Не сидится мне в квартире,
Убежать бы «полетать».
...Я супруге рожи корчу,
Бьюсь о стенку головой –
Навела мне, стерва, порчу,
Стал как шарик надувной.
Напоит зельем, пошепчет –
Отрываюсь от земли.
Ухвачусь в жену покрепче,
Чтобы ветры не снесли.
Вместе в парк и в магазины –
Стойко действует зелье.
Я, как шарик из резины,
Бьюсь и вьюсь вокруг нее.
По большому, значит, счету
Отлетал. Что говорить?
Не дает супруга лету,
Буду рядышком парить.
Говорит супруга строго:
«Я в известной мере маг,
Попархай, козел, немного,
От меня же – ни на шаг«.

50 рублей

Николай Беляев

Судьба у Матвея страшней суховея

Я всю жизнь крепко пил
и тревогу не бил,
Как и все, помаленьку грешил.
Но, увидев тебя, я себя погубил,
Потому что жениться решил.
И не помню уже,
что толкнуло меня
На безумный поступок такой.
Но сейчас,
твою мать регулярно кляня,
Вспоминаю
свой прежний покой.
Суверенный свой быт,
молодецкий свой пыл
Я еще до сих пор не забыл.
Не забыл, как легко
по течению плыл
И каким независимым был.
Захотел – на работу
с утра не пошел,
Захотел – до обеда поспал,
Захотелось – в запой
на недельку ушел,
Спьяну в доме,
где хочешь, упал.
Но, женившись,
я сразу же влез в кабалу,
Стал с тобой я почти чистоплюй:
То сними сапоги,
то не спи на полу,
То на лестничной клетке
не плюй.
Занималась ты спортом
в былые года,
Можешь даже подкову согнуть.
Я разумно тебе уступаю всегда
И не вправе
без спросу вздохнуть.
Стал бояться тебя,
как какой-то босяк,
Деньги левые прячу в рукав.
А найдешь –
хвать за шкуру и лбом об косяк
Или носом
об кухонный шкаф.
На судьбу
мое сердце обиду таит –
Ох, и крепко же влип я в дерьмо.
Слева – ты, справа – тесть,
сзади теща стоит.
Не житье, а сплошное ярмо.
Между нами
идут непрерывно бои,
Но страшнее всего для меня
(Не секрет) очумелые ручки твои,
Что без битвы не могут ни дня.
Ты опасна, как смерч,
как в песках суховей,
Как в руках экзекутора плеть.
И сказал сам себе я:
«Довольно, Матвей!
Хватит эти ручонки терпеть.
Убегай от нее
да выращивай кур –
Мало, что ли, пустующих хат?
Эти рукоприкладства
уже чересчур,
Это форменный матриархат».
И ушел от тебя я
– была не была.
Вновь один.
Ощущение – класс!
Но меня ты нашла,
за загривок взяла,
Как кота, что обгадил палас.
Подняла ты меня
очумелой рукой,
Улыбаюсь я бедам назло.
Если сразу не треснешь
об землю башкой,
Значит, мне в этот раз повезло.

Поздравляем победителей! Призы можно получить в редакции в течение недели после выхода номера.

До следующего конкурса!

Игры конкурсы головоломки

Начинается четырнадцатый конкурс "Интеллектуал"

Дорогие игроки!

Вот и завершился 13-й конкурс для интеллектуалов. Участники, правильно ответившие на вопросы всех четырех кроссвордов (13-й конкурс "Интеллектуал", задания 1, 2, 3, 4) приглашаются на розыгрыш призов, который состоится **17 ноября** в 13 часов возле редакции газеты "Свеча".

Имена победителей будут опубликованы в следующем номере.

Внимание!
Начинается 14-й конкурс "Интеллектуал".
Напоминаем условия:

1. В конкурсе могут принять участие все желающие.

2. Конкурс будет проходить в течение месяца. Участником розыгрыша денежных призов станет лишь тот, кто верно ответит на вопросы четырех кроссвордов (14-й конкурс "Интеллектуал" - задания № 1, 2, 3, 4).

3. Заполненные кроссворды (задание № 1) необходимо вырезать и принести или прислать в редакцию по адресу: **665830, Ангарск-30, газета "Свеча"**, *не позднее вторника, 21 ноября*. или: **665470, Усолье-Сиб.-13, а/я 35**, *не позднее понедельника, 20 ноября*. на конкурс "Интеллектуал".

4. Все графы кроссворда должны быть заполнены четко, печатными буквами.

Победителей ждут награды:

3 приза по 50 рублей, 2 приза по 100 рублей, суперприз - 200 рублей.

Удачи!

Задание № 1

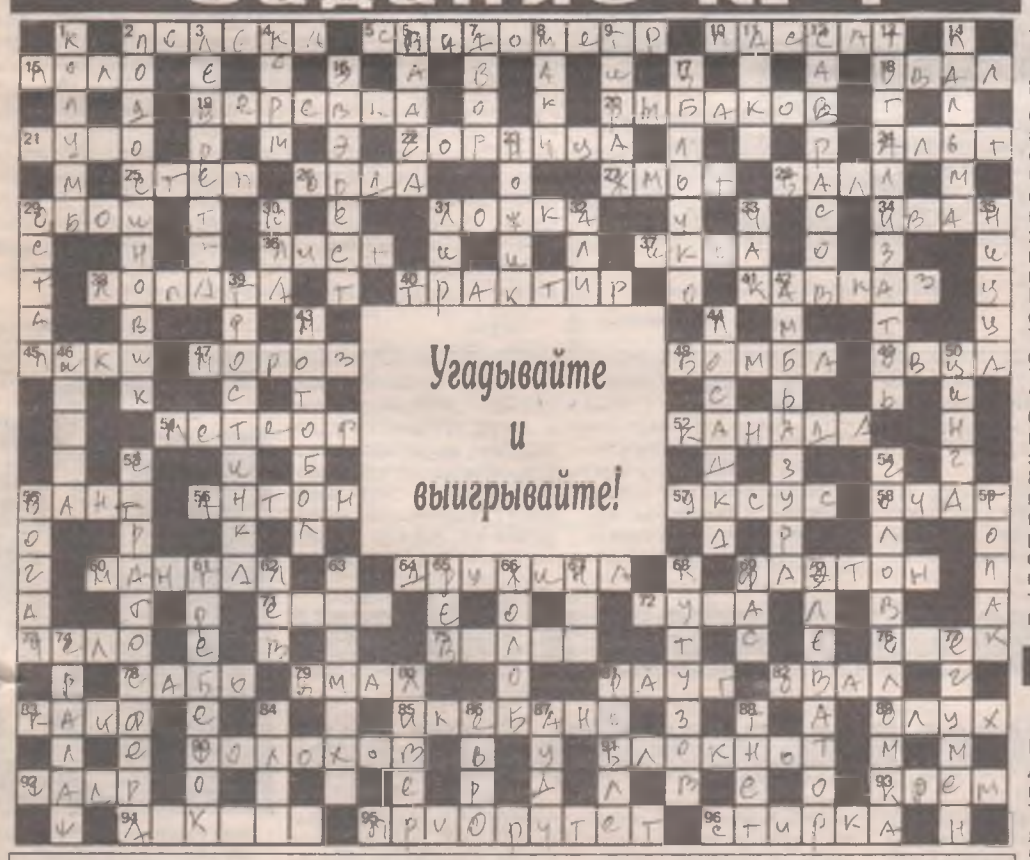

Ф.И.О. _____

Дата заполнения _____ **Подпись** _____

По горизонтали: 2. Род мужской прически. 5. Глядя на него, водитель соображает, на что надавить: на газ или на тормоз. 10. Устойчивый ветер в тропических широтах океанов. 15. Массовая пляска, близкая к хороводу. 18. На что похож эллипс? 19. В доме повешенного о ней не говорят. 20. Литературный папа детей Арбата. 21. Единоборство массивных японцев. 22. Шедевр Пабло Пикассо. 24. Несколько больше скрипки. 25. Заморская чечетка (танц.). 26. Несметное полчище с ханом во главе. 27. Скряга, скупой человек. 28. Единица измерения успеваемости учащихся, а также штормов и землетрясений. 29. Самое распространенное настенное убранство наших квартир. 31. Дорогая вещь к обеду. 34. Самое распространенное имя на Руси. 36. Композитор, "растущий" на дереве. 37. Ее мечут во время нереста. 38. Роющее орудие труда. 40. Заведение, которым прославилась Пятницкая улица (киношн.). 41. Территория между Черным, Азовским и Каспийским морями. 45. Черная масть в игральных картах. 47. У Н. Некрасова – с красным носом. 48.Бывает секс, бывает авиационная. 49. Любит ходить в отаре, сама по себе быстро сбивается с пути и становится заблудшей. 51. Падающая "звезда". 52. Страна, слывущая родиной хоккея с шайбой. 55. Узел, завязанный исключительно для красоты. 56. И Чехов, и Рубинштейн. 57. Кислота, работающая приправой. 58. Он был нарисован на куске старого холста в каморке папы Карло. 60. Жаровня. 64. Княжеское войско. 69. Легковой автомобиль с откидным верхом. 71. В кириллице она шестая. 72. Сырье для металлургов. 73. Входное отверстие берлоги. 75. Подходящий гриб для засола. 76. Французский композитор, сочинивший балет "Федра". 78. Обувь, в которой отправилась к бабушке Красная Шапочка. 79. Полуостров, сам говорящий о своих размерах. 81. Торжественный званый вечер, прием. 82. Приплюснутый круг. 83. Балдежное состояние. 85. Японское искусство составления букетов. 89. Глупец в натуральном виде. 90. Писатель, которому Хрущев подарил самолет. 91. То, чем пользовались журналисты до эпохи диктофона. 92. Скульптор, у которого булыжник – оружие пролетариата. 93. Цветное тортовое покрытие. 94. Японская разновидность восточных единоборств. 95. То, что в политике всегда держит пальму первенства. 96. Домашняя хозяйственная работа.

По вертикали: 1. Великий мореплаватель родом из Генуи. 2. Красная шапочка на ножке. 3. Вечно дрожащая собачка. 4. Сено для коровы. 6. Столица одного из двух, бывших когда-то единым целым. 7. И скотный, и монетный. 8. Одно из названий отрядов французских партизан во Второй мировой войне. 9. Чем он больше, тем газета влиятельнее. 11. Футбольный клуб Голландии. 12. Он попал в историю мировой живописи вместе с прилетевшими в нее грачами. 13. Игра, где делают ставку на темную лошадку. 14. Дерево южных стран. 16. Вершина, которую мечтает покорить каждый альпинист. 17. Центр мишени в виде черного кружка. 23. "Вышел ежик из тумана, вынул ... из кармана" (из детской считалки). 29. "Лед тронулся, господа присяжные заседатели!" (имя персонажа). 30. Детская самокрутка. 31. Король, прозревший после ослепления. 32. Легенда американского бокса. 33. Голливудская звезда... Норрис, сыгравший роль Крутого Уокера в популярном телесериале. 35. Самый шикарный французский курорт. 39. Растительный аналог суперстройной девушки. 42. Бойница, которую Александр Матросов закрыл грудью. 43. Союз мяча и мотоцикла. 44. Положение всадника в седле. 46. Малочисленный народ в Ленинградской области. 50. Болезнь от недостатка витаминов. 53. Верхний слой земной атмосферы. 54. Загадка для желающих свернуть себе шею. 55. Бедняк с точностью до наоборот. 59. Танец, завершающий оперу "Сорочинская ярмарка". 61. Украшение, которым козыряет петушок. 62. Царственная кошка. 63. Отдельная глыба льда, стоящая на мели. 65. Звуковая реакция ребенка на обиду. 66. Основание санно-бобслейной трассы. 67. Строитель библейского ковчега. 68. Одноглазый русский полководец. 69. "Ищи" – шерш, "стой" – тубо, "принеси" – апорт. А "хватай" – ... 70. Хранилище будущего зерна. 74. Детский юмористический киножурнал. 77. Настоятель православного монастыря. 80. Компонент "собачьей радости". 81. Французский писатель-гуманист. 84. Греховный секс. 86. Самая молодая СКВ. 87. Немецкий автомобиль. 88. Тяжесть, используемая при засолке овощей.

Ответы на суперкроссворд прошлого номера

По горизонтали: 3. Сочи. 5. Баронесса. 10. Удод. 15. Какаду. 18. Ректор. 19. Ливер. 20. Гудок. 21. Факт. 22. Андорра. 26. Лира. 27. Бредень. 28. Очкарик. 29. Фарт. 31. Критика. 32. Нива. 34. Пятница. 36. Кинотеатр. 37. Заварка. 41. Танк. 43. Удила. 44. Пикша. 45. Лифт. 47. Могила. 48. Лорнет. 51. Юрта. 52. Артек. 53. Опята. 54. Вест. 56. Индиана. 58. Мелодрама. 62. Министр. 66. Сказ. 69. Обитель. 71. Копа. 73. Телефон. 74. Клинтон. 75. Янус. 77. Украина. 81. Мост. 82. Аскет. 83. Тропа. 84. Свекла. 85. Армада. 86. "Лада". 87. Пантомима. 88. Выон.

По вертикали: 1. Палата. 2. Март. 3. Супермен. 4. Челядь. 6. Аура. 7. Овод. 8. Егор. 9. Сага. 11. Доклад. 12. Дробинка. 13. Укол. 14. Покров. 16. Свинья. 17. Удочка. 23. Нерон. 24. Октет. 25. Рикша. 29. Фанат. 30. Тряпка. 32. Никель. 33. Арбат. 35. Индигирка. 38. Вашингтон. 39. Баранка. 40. Аполлон. 42. Ангар. 46. Фокус. 49. Карниз. 50. Цветок. 51. Юлиус. 55. Терка. 57. Интервал. 59. Лубок. 60. Детка. 61. Аллен. 63. Индостан. 64. Крошка. 65. Балкон. 67. Канава. 68. Гепард. 70. Янтарь. 72. Посуда. 76. Сакэ. 77. Утка. 78. Рант. 79. Изюм. 80. Атом. 81. Мама.

• ЛЮДИ И ЗВЕРИ • ЛЮДИ И ЗВЕРИ • ЛЮДИ И ЗВЕРИ • ЛЮДИ И ЗВЕРИ

ПРОДОЛЖАЕТСЯ СЕДЬМОЙ ПРИЗОВОЙ КОНКУРС «МОРДА МЕСЯЦА»

Мы вновь приветствуем всех участников нашего фотоконкурса! Вы так охотно откликнулись на наш призыв прислать фотографии своих домашних любимцев и вместе с нами искать среди них самую неотразимую морду! Веселые и грустные, смешные и серьезные, добродушные и настороженные – какие же все они красивые! Мы постараемся опубликовать все ваши снимки и заслуженно наградить лучших фотографов.

Тем, кто позабыл условия нашего конкурса, напоминаем, что, принеся фотографии своих питомцев с кратким перечнем наиболее интересных моментов их жизни по адресу: **Ангарск, 38 квартал** *(остановка трамвая «Московская»)*, **дом 14**, или отправя письмом: **Ангарск-30, газета «Свеча»**, или: **Усолье-Сибирское, 13, а/я 35**, вы имеете возможность прославить своего любимца и получить **100 рублей за 1-е место, 75 рублей за 2-е и 50 рублей за 3-е место**. Только не забудьте указать на конверте: «Люди и звери» – морда месяца. Возврат фотографий гарантируем.

Ждем ваших снимков в декабре!

Страна обязана знать своих героев в морду!

«Баста». Семья Лугуниных.

«Радой». Оксана Сорокина.

«Бокс и Чита». Лена Обухова.

«Томик». Аня Кадолова.

«Мелиса». Гульнара Мустафина.

«Мейсон». Алена Кузнецова.

Отважный Бублик выжил под поездом.

Беспородный пес преподнес урок мужества всем нам: когда поездом ему перерезало передние лапы, он выжил и научился ходить... на двух задних!

Спустя десять минут на лестнице показались оранжевая жилетка и пес. Серый, с рыжими подпалинами, идущий... на задних лапах. Высунул розовый язык. Тяжело по лестнице-то.

– Ему по ступенькам ходить неудобно, – улыбается Игорь Асташкин, вагонный мастер. – А по ровному начинает прыгать, как кенгуру, и фиг за ним угонишься.

– Не видели собачку, которая всегда ходит на задних лапах?

Здоровые мужики в оранжевых жилетках радостно, словно дети, заголосили:

– Бублик? Конечно, знаем! Умнейший пес, только искать вам его надо на «Севере» – он там живет...

Обшарив все собачьи закоулки вагонного депо «Север», я двинулась в диспетчерский пункт. Через пару минут на всей территории депо сотрясался динамик: «Бублик, Бубличек! Все, кто видел Бублика, сообщите диспетчеру о его местонахождении!» И взрослые люди начинают наперебой докладывать диспетчеру, где и при каких обстоятельствах они видели Бублика – начиная с раннего утра. Наконец, появляется нужная информация: «Бублик на третьей цистерне, там сейчас обедают».

– У нас он должен появиться позже, потому что мы обедаем после третьей, – объясняет мне диспетчер и снова обращается к микрофону: – Приведите Бублика, к нему корреспонденты!

Положительные эмоции у Бублика вызывает не так много вещей: колбаса и оранжевые жилетки. Потому что люди, которые спасли его, носят именно такие.

– Его принесли с обрубленными лапами, – рассказывает Таня, работница депо, которая привела Бублика. – Он так стонал, особенно по ночам, так, что душа выворачивалась наизнанку.

Это было пять лет назад. Железнодорожники увидели воющую на рельсах собаку, лапы которой передавило стрелкой и отрезало поездом. Сжалившись, решили довезти до какой-нибудь станции: авось выживет. Таня, обливаясь слезами, мазала лапы йодом и молилась Богу. Спустя несколько месяцев раны затянулись. И стал Бублик ходить на задних лапах. Скулил, падал, но вставал. И так снова и снова.

Когда мимо диспетчерской по рельсам застучали колеса тепловоза, пес принял стойку.

– Так всегда: когда видит тепловоз, с ним начинается истерика, – говорит начальник ПТО вагонного депо Олег Алексеенков. – Отбегает на приличное расстояние, щетинится и рычит.

Вероника Симонова.

Что-то медведи разгулялись

Около трех часов утра в УВД Усть-Илимска позвонил неизвестный и в ужасе сказал, что по городу бродит дикий медведь.

Немного позже о лесном госте в управление сообщил сторож местного общества собаководов. Медведь гулял неподалеку.

– Мишка действительно вышел из тайги и направился обследовать улицы, – рассказал нам начальник дежурной смены майор милиции Анатолий Кабаргин. – Нашли мы его примерно в пять утра возле центрального рынка. Косолапого пришлось застрелить, поскольку город уже «просыпался» и дикий зверь мог повести себя непредсказуемо.

А через день из соседнего с Усть-Илимском поселка Железнодорожный сообщили, что еще один медведь ходит возле дач.

Светлана Диордиева.

Самые старые бактерии в мире нашли американские ученые.

Их возраст составляет 250 миллионов лет.

Предыдущая находка, сделанная в середине 90-х – тогда споры бактерий нашли в пчеле, сохранившейся в куске янтаря, – вне конкуренции: эти микроорганизмы появились «всего» 40 миллионов лет назад. Сенсацию обнаружили в кристаллах соли глубоко под землей на свалке радиоактивных отходов в штате Нью-Мексико. Ученые извлекли бактерии и поместили их в питательную среду. Если древние микробы оживут и начнут нормально функционировать, это послужит доказательством того, что они могут путешествовать без ущерба на длительные расстояния в условиях космоса. В таком случае более правдоподобной будет выглядеть идея того, что некогда именно астероиды, кометы и прочий космический мусор, упавший на Землю, стали прародителями жизни на нашей планете.

Влад Другов.

ВРАЧИ СПАСЛИ ОТ СМЕРТИ ОВЦУ, СЪЕВШУЮ БАРАНА

Спасти от смерти годовалую овцу по кличке Кудряшка, объевшуюся... шашлыком из баранины, удалось недавно врачам столичной «скорой ветеринарной помощи».

Овца жила в одном из частных домов в Кунцеве. Несколько месяцев назад хозяевам, семье кавказцев, гости подарили овечку на шашлык. Животное было настолько симпатичным, что владельцы решили его не убивать, а оставить жить в доме. Недавно они зажарили барана, а дети, вместо того чтобы съесть мясо самим, накормили шашлыком Кудряшку. Они не знали, что пищеварительная система травоядных животных не приспособлена к тому, чтобы переваривать белковые продукты. У несчастной овцы пропал аппетит и начался понос.

Если бы не вовремя подъехавшие ветеринары, Кудряшка могла умереть от обезвоживания. Врачи дали больной лекарства для закрепления стула и прописали специальную диету.

Мила Куклина.

Даже пингвинам в России придется преодолевать барьеры

Гораздо чаще, чем раньше, станут теперь появляться пингвины на аренах российских цирков.

Несмотря на то, что эти птицы легко поддаются дрессировке, в нашей стране пингвинов практически не использовали в эстрадных цирковых программах. Руководство Росгосцирка решило восполнить этот пробел, и в ближайшие дни в одном из японских зоопарков будут куплены десять так называемых чернолапых пингвинов. Птицы этого вида обитают гораздо севернее Антарктиды (на широте Уругвая) и плохо переносят холод. Однако те пингвины, которые будут выступать в российских цирках, родились в неволе. В японских зоопарках для их выведения созданы специальные инкубаторы.

Скорее всего, пингвины приедут в Россию уже в этом месяце. Птицам исполнился один год. В таком возрасте они очень любознательны и легко привыкают к командам дрессировщика. По словам сотрудников Росгосцирка, пингвины могут выполнять много забавных трюков: ходить по ступенькам лестницы, перепрыгивать через барьеры, но лучше всего у них получается бегать друг за другом.

Птицы будут участвовать в программе только что созданного театра морских животных, который скоро начнет гастролировать по российским циркам. Помимо пингвинов, в его труппе уже несколько сивучей и морских львов.

Марк Копылов.

ПРОГРАММЫ TV

ПОНЕДЕЛЬНИК, 20 НОЯБРЯ

1 ПРОГРАММА
ОРТ
07.00 – Телеканал "Доброе утро"
10.00 – Новости.
10.20 – "Вавилонская башня". Сериал.
11.55 – "Поле чудес".
12.25 – "С легким паром!" В гостях у Михаила Евдокимова.
13.00 – Новости.
13.15 – Выход дракона в супербоевике "Коррупционер".
15.30 – Программа "Вместе".
16.00 – Новости.
16.20 – Мультсериал "Все псы попадают в рай".
16.45 – "Звездный час".
17.15 – "...До шестнадцати и старше".
17.55 – "Вавилонская башня". Сериал.
19.00 – Новости (с сурдопереводом).
19.25 – "Жди меня".
20.15 – Леонид Якубович в комедийном сериале "Ускоренная помощь-2".
20.50 – Детективный сериал "Черная комната: Мальчик, похожий на меня, и девочка с его глазами".
21.45 – "Спокойной ночи, малыши!"
22.00 – "Время".
22.40 – Сериал "Секретные материалы".
00.25 – "Взгляд".
01.10 – "На футболе" с В.Гусевым.
01.50 – Новости.
02.15 – Сериал "Человек ниоткуда".

2 ПРОГРАММА
ТРК-ИРКУТСК
7.10 – "Новый день".
РТР
8.00 – "Вести".
8.30 – "Доброе утро, Россия!"
9.00 – "Вести".
9.30 – "Бюро вопросов, бюро ответов".
9.50 – "Черным по белому".
10.00 – "Вести".
10.30 – "Москва–Минск".
11.00 – "Вести".
11.20 – "Дежурная часть".
11.35 – "Телепузики". Программа для детей.
12.00 – "Мануэлла".
13.00 – "Вести".
13.30 – "Санта-Барбара". Телесериал.
14.30 – Дневной экран. "Что хочет женщина". Ток-шоу с Кларой Новиковой и Еленой Яковлевой. "Как искать хорошую работу".
ТРК-ИРКУТСК
15.00 – Баскетбол. Чемпионат России. Суперлига. "Шахтер"–"Химки".
РТР
16.00 – "Вести".
16.30 – "Черная жемчужина". Телесериал.
17.25 – "Богатые и знаменитые". Телесериал.
ТРК-ИРКУТСК
18.25 – "Спорт-клуб".
18.45 – "Госэнергонадзор". Начало отопительного сезона.
РТР
19.00 – "Вести".
ТРК-ИРКУТСК
19.30 – "Здравствуй, село!" Праздничная программа.
20.15 – "Советы от "Авиценны".
20.30 – "Курьер".
20.50 – Прогноз на завтра.
РТР
21.00 – "История любви". Телесериал.
22.00 – "Вести".
ТРК-ИРКУТСК
22.30 – "Курьер".
РТР
22.50 – Вечерний сеанс. Людмила Гурченко, Татьяна Васильева, Михаил Державин и Любовь Полищук в комедии "Моя морячка".
00.40 – Семен Альтов "Обовсем".
01.00 – "Вести".
01.30 – После "Вестей".
01.40 – Премьера. Элли Уолкер в телесериале "Профиль убийцы".
02.40 – "Дежурная часть".
02.50 – "Футбол+ТВ" с Александром Вайнштейном.

АКТИС
7.00 – Утренняя разминка.
8.00 – "Динозаврики". Мультсериал.
8.30 – "Бабер". Мультсериал.
9.00 – "Симпсоны". Мультсериал.
9.30 – "Монитор".
9.45 – "Кассандра". Телесериал.
10.40 – Х/ф по выбору телезрителей.
12.30 – Новости.
12.45 – "Телеспецназ".
13.00 – "Телемагазин".
13.10 – Х/ф "Маленькая мятежница".
14.45 – "Военная тайна".
15.15 – "Метро".
15.30 – Новости.
15.45 – "Телемагазин".
16.15 – "Случайный свидетель".
16.45 – "Анатомия зла".
17.00 – "Черная комната". Сериал.
17.40 – "Инопланетяне". Мультсериал.
18.10 – "Динозаврики". Мультсериал.
18.35 – "На гребне волны". Телесериал.
19.30 – "Искренне Ваши".
20.00 – "Гресия". Телесериал.
21.00 – "Местное время".
21.15 – "Спектр".
21.30 – Информационно-аналитическая программа "Слово".
22.00 – "Местное время".
22.15 – "Дорожные приключения".
22.20 – "Наши соседи".
22.30 – "МЭШ". Комедийный сериал.
23.00 – "Ее звали Никита". Телесериал.
00.00 – Х/ф "Морской волк".
02.00 – Новости.

АСТ
6.35 - Театр на экране. "Табачный капитан".
8.00 - "Мы – сибиряки".
8.30 - "Репортаж ни о чем". "Старые вещи в нашей жизни".
8.45 - Детектив по выходным. "Особо опасные..."
10.10 - "Из жизни животных..."
10.25 - "Джаз, и не только".
11.00 - Мультсериал "Приключения Рекса".
11.40 - "Сокровища мировой культуры".
11.55 - "Ветер в спину". Сериал.
12.45 - "Страна "Фестивалия".
13.15 - "Люди искусства". Д/ф "Трагедия Льва Толстого".
13.55 - "Дикая природа". "Осьминог", "Охотничья собака".
14.00 - "Маленький бродяга". Сериал.
14.30 - "Факт".
14.45 - "Регион представляет".
15.15 - "Чудесные уроки". "Домашний логопед".
15.35 - "Страсти". Сериал.
16.35 - "Человек и море". Сериал.
17.00 - "Страна "Фестивалия".
17.35 - "Арсен Люпен". Сериал.
18.40 - Док. сериал "Красные звезды".
19.45 - "Музыкальная мозаика".
20.00 - "Маленький бродяга".
20.35 - "Чудесные уроки". "Домашний логопед".
20.50 - Х/ф "Американская трагедия", 1 с.
22.05 - "Музыкальная мозаика".
22.15 - "Голова на плечах". Молодежная программа.
22.35 - Научно-популярный сериал "Страна сокровищ".
23.00 - "Алло, Россия!"
23.30 - "Факт".
23.45 - "Постфактум".
00.00 - "Галерея знаменитостей". "Морис Шевалье".
00.05 - "Истории южных морей". Сериал.
01.05 - "Люди искусства". Д/ф "Трагедия Льва Толстого".
01.45 - "Сокровища мировой культуры".
02.00 - "Человек и море". Сериал.
02.30 - "Факт".
02.45 - "Вас приглашает Д.Маликов".
03.10 - "Голова на плечах". Молодежная программа.
03.25 - "На краю земли". Сериал.
04.10 - "Музыкальная мозаика".
04.25 - "Регион представляет".
04.55 - "Дикая природа". "Осьминог", "Охотничья собака".
05.00 - "Кинопанорама. Встречи". А.Пахмутова и Н.Добронравов.
05.30 - "Факт".
05.45 - "Истории южных морей". Сериал.

СТС
08.00 - Программа м/ф.
08.30 - "Приключения Вуди и его друзей".
09.00 - "Беверли Хиллз 90210".
10.00 - Музыка на СТС.
10.30 - "Клеопатра 2525".
11.00 - Комедия "Мастер на все руки".
11.30 - Кино "Нечто".
14.00 - Комедия "Чарльз в ответе".
14.30 - Музыка на СТС.
15.00 - "Северная сторона".
16.00 - "Приключения Вуди и его друзей".
16.30 - "Сказки Альфа".
17.00 - "Битлджус".
17.30 - "Зорро".
18.00 - "Рыцарь дорог".
19.00 - "Первое свидание". Телеигра.
19.30 - "Молодожены". Телеигра.
20.00 - Комедия "Чарльз в ответе".
20.30 - Комедия "Чудеса науки".
21.00 - "Беверли Хиллз 90210".
22.00 - "Удивительные странствия Геракла".
23.00 - "Шериф из преисподней".
00.05 - Шоу-бизнес.
00.35 - "Полицейский во времени".
01.35 - Комедия "Как в кино".
02.00 - "Магазин на экране".

ТАКСИ «СИРИУС»
538-538
Усолье - 160,
Тельма - 100,
Иркутск аэроп. - 230,
Иркутск центр - 210,
Ново-Ленино - 160,
1 час - 100 р.
- Курьерские услуги.
- Услуги на «Газели».
- 8-я поезка по городу бесплатно.
- Требуется диспетчер, водители, совместительство.

НТВ
08.00 – "Сегодня".
08.25 – "Впрок".
08.35 – "Криминал".
08.45 – "Карданный вал".
09.00 – "Сегодня".
09.20 – "Криминал".
09.30 – "Впрок".
09.40 – "Большие деньги".
09.55 – Сериал "Агент национальной безопасности".
11.00 – "Сегодня".
11.25 – Сериал "Любовь и тайны Сансет Бич".
13.00 – "Сегодня".
13.25 – "Вчера в итогах".
14.40 – "Куклы".
15.00 – "Сегодня".
15.25 – "Путешествия натуралиста".
15.50 – Сериал "Девушки из Лидо".
17.00 – "Сегодня".
17.25 – Сериал "Элен и ребята".
17.55 – "Растительная жизнь".
18.25 – "Карданный вал".
18.35 – "Впрок".
18.50 – "Криминал".
19.05 – Сериал "Страсть".
19.55 – Сериал "Скорая помощь".
21.00 – "Сегодня".
21.30 – Сериал "Улицы разбитых фонарей-II".
22.40 – "Итого".
23.05 – "Криминальная Россия". "Банда неудачников", 2 с.
23.40 – "Груз-2000".
00.00 – "Сегодня".
00.30 – "Герой дня".
00.55 – "Тушите свет".
01.05 – Фигурное катание. Чемпионская серия Гран-при "Кубок России". Произвольный танец. Показательные выступления.

ТВ-6
11.00 – "День за днем"
11.45 – "Дорожный патруль"
12.00 – "День за днем"
14.00 – Новости
14.10 – Боевик "Земля – воздух"
16.05 – "Все в сад!"
16.30 – "Про любовь"
17.05 – Скандалы недели
18.00 – "День за днем"
19.30 – "Своя игра"
20.00 – Новости
20.15 – Телемагазин
20.30 – Сериал "Тропиканка"
21.30 – "Отдохнем"
21.45 – Диск–канал
22.55 – Сериал "Дежурная аптека IV"
23.40 – "Дорожный патруль"
23.55 – Театральный понедельник
00.30 – "Петерс поп–шоу"
01.00 – Новости дня
01.30 – "Вы – очевидец"
02.30 – Сериал "Первая волна"
03.30 – "Дорожный патруль"
03.55 – Новости
04.15 – Сериал "Алло, Алло!"
04.45 – "Алле, народ!"
05.05 – Диск–канал
05.40 – "Неделя российской моды. 10 лет"
06.05 – "Дорожный патруль"

ТНТ
07.00 - "Воины мифов - хранители легенд".
07.30 - Сериал "Пытливые умы"
08.00 - Сериал "Сан-Тропе"-2
09.00 - Сериал "Марисоль"
10.00 - "Из жизни женщины"
10.30 - Сериал "Диагноз: убийство"
11.25 - "Магазин на диване"
11.35 - Сериал "Повелитель зверей"
13.30 - "Магазин на диване"
14.30 - Сериал "Сан-Тропе"-2
15.30 - "Воины мифов - хранители легенд".
16.00 - Сериал "Пытливые умы"
16.30 - Сериал "Власть желания"
17.30 - Док. сериал "Прощай, XX век!"
18.00 - Комедия "Боб и Маргарет"
18.30 - "Из жизни женщины"
19.00 - "Очевидец"-2
19.25 - "Глобальные новости"
19.30 - Сериал "Солдат удачи ЛТД"
20.30 - "Мировой футбол"
21.00 - Сериал "Дерзкие и красивые"
21.30 - Мелодрама "Мещерские"
23.35 - "Музыка на ТНТ"
23.50 - Ток-шоу "Страсти по Соловьеву"
00.25 - Сериал "Улица любви"
01.05 - "Глобальные новости"

ТВЦ
11.00 – Утренний телеканал "Настроение".
13.55 – "Момент истины". Авторская программа А.Караулова.
14.35 – "Мелочи жизни". Телесериал.
15.35 – "Дамский клуб".
15.45 – "Магазин на экране".
16.00 – "События".
16.15 – Телеканал "Дата".
17.20 – Телесериал "Моя дорогая Изабель".
18.15 – "Уроки русского". А.Чехов. "Моя жизнь".
18.30 – "Деловая Москва".
19.00 – "События".
19.15 – "Инспектор Деррик".
20.25 – "Пышка". Русский размер".
20.30 – Владимир Качан в программе "Полет над "Гнездом глухаря".
21.00 – "Регионы. Прямая речь".
21.30 – "Дом на набережной".
22.00 – "События". Время московское.
22.20 – "Мульти-пульти".
22.30 – Телестадион. "На пятачке". Хоккейное обозрение.
23.00 – "Выход рядом".
23.30 – "Антимония".
00.10 – "Однажды у нас вырастут крылья". Телесериал
01.00 – "События".
01.40 – "Мелочи жизни". Телесериал.
02.45 – "Жара в Лос-Анджелесе". Телесериал.
03.45 – "Особая папка".
04.15 – "Времечко".
04.45 – "Петровка, 38".
05.00 – "События". Время московское.
05.15 – "Ночной полет".
05.55 – "События".
06.10 – "Открытый проект". Молодежный канал.

1С
Продажа, установка, сопровождение программ
1С:Предприятие 7.7
1С: Бухгалтерия 7.7
1С: Налогоплательщик 7.7
1С: Торговля и склад 7.7
1С: Зарплата и кадры 7.7
ЗАО «КОМКОН»
тел.: 52-29-57, 55-41-47
адрес: 73 кв-л, д. 14

МИР БЫТОВОЙ ТЕХНИКИ

• Холодильники
• Стиральные машины
• Газовые печи
• Обогреватели
• Пылесосы • Вытяжки
• Мелкая бытовая техника
СПЕЦИАЛЬНЫЕ ПРЕДЛОЖЕНИЯ:
• Газовые печи INDESIT от 5000 р.
• Гарантия
• Накопительные скидки
• Бесплатная доставка
• ТД «Гефест», 12 а мр-н, около к/т «Родина»
• ТД «Европа», ул.К.Маркса, 6
• ТД «Пальмира», 76 кв-л, бывший «Детский мир».
Тел. для справок: 52-62-44.

ВТОРНИК, 21 НОЯБРЯ

1 ПРОГРАММА
ОРТ
07.00 – Телеканал "Доброе утро".
10.00 – Новости.
10.20 – "Вавилонская башня". Сериал.
11.25 – Леонид Якубович в комедийном сериале "Ускоренная помощь-2".
12.00 – Детективный сериал "Черная комната: Мальчик, похожий на меня, и девочка с его глазами".
13.00 – Новости.
13.15 – Телеканал "Добрый день".
13.45 – Приключенческий фильм "Рукопись, найденная в Сарагосе". 1-я серия.
15.30 – Программа "Вместе".
16.00 – Новости.
16.20 – Мультсериал "Все псы попадают в рай".
16.45 – "Царь горы".
17.15 – "...До шестнадцати и старше".
17.55 – "Вавилонская башня". Сериал.
19.00 – Новости (с сурдопереводом).
19.15 – Сериал "Все путешествия команды Кусто". "Трагедия нерки".
19.45 – "Здесь и сейчас".
20.00 – "Как это было. Разгром советской генетики. 1948 год".
20.40 – "Убойная сила: Оперативное вмешательство".
21.45 – "Спокойной ночи, малыши!"
22.00 – "Время". Информационный канал.
22.50 – Дина Дурбин в комедии "Сестра его дворецкого".
00.40 – Программа "Цивилизация".
01.15 – Новости.
01.40 – Детективный сериал "Майк Хаммер: Охота на мертвеца".

2 ПРОГРАММА
ТРК-ИРКУТСК
7.00 – "Новый день".
7.50 – "Курьер".
РТР
8.00 – "Вести".
8.30 – "Доброе утро, Россия!"
ТРК-ИРКУТСК
8.50 – "Курьер"
РТР
9.00 – "Вести".
9.30 – "Бюро вопросов, бюро ответов".
9.50 – "Черным по белому".
10.00 – "Вести".
10.40 – "Доброе утро, Россия!"
11.00 – "Вести".
11.20 – "Дежурная часть".
11.35 – "Телепузики". Программа для детей.
12.00 – "Мануэла".
13.00 – "Вести".
13.30 – "Санта-Барбара". Телесериал.
14.30 – Дневной экран. "Что хочет женщина". Ток-шоу с Кларой Новиковой и Еленой Яковлевой. "Любовник укрепляет отношения с мужем".
ТРК-ИРКУТСК
15.00 – "Друзья-1". Комедийный телесериал.
15.35 – Фильмы о животных.
РТР
16.00 – "Вести".
16.30 – "Черная жемчужина". Телесериал.
17.25 – "Богатые и знаменитые". Телесериал.
ТРК-ИРКУТСК
18.25 – "Спорт-клуб".
18.45 – "Заботы крестьянские". Из цикла "Моя земля". Куйтунский район.
РТР
19.00 – "Вести".
ТРК-ИРКУТСК
19.25 – "НКВД". Ток-шоу в прямом эфире.
20.15 – "Тепло со знаком качества". Новое отопительное оборудование ЗАО "СТО".
20.30 – "Курьер".
20.50 – Прогноз на завтра.
РТР
21.00 – "История любви". Телесериал.
22.00 – "Вести".
ТРК-ИРКУТСК
22.30 – "Курьер".
РТР
22.50 – "Аншлаг и Ко".
00.55 – Юбилейный вечер Майи Плисецкой. Передача из Государственного академического Большого театра.
01 00 – "Вести".
01.30 – После "Вестей".
01.40 – Юбилейный вечер Майи Плисецкой. Продолжение передачи из Государственного академического Большого театра.
03.05 – "Мужчина и женщина". Игорь Пыртиков.
03.55 – "Дежурная часть".

АКТИС
7.00 – "Местное время".
7.15 – Утренняя разминка.
8.00 – Программа мультфильмов.
9.00 – Музыкальная мозаика.
9.30 – "Местное время".
9.45 – "Дорожные приключения".
10.00 – Фильм – детям.
12.00 – Документальный фильм.
13.00 – "Наши соседи".
13.10 – "Дорожные приключения".
13.15 – Х/ф "Мужчины за работой".
15.00 – Юмористическая программа.
15.45 – "Местное время".
16.00 – "Спектр".
16.15 – Х/ф (комедия).
17.40 – "Инопланетяне". Мультсериал.
18.10 – "Динозаврики". Мультсериал.
18.35 – "На гребне волны". Телесериал.
19.30 – "Искренне Ваши".
20.00 – "Гресия". Телесериал.
21.00 – "Местное время".
21.15 – "Свое дело".
21.25 – "Дорожные приключения".
21.30 – "Вездеход".
22.00 – "Местное время".
22.30 – "МЭШ". Комедийный сериал.
23.00 – "Ее звали Никита". Телесериал.
00.00 – Х/ф "Любовь в конце войны".
01.55 – Новости.

АСТ
6.40 - "Сокровища мировой культуры".
6.55 - Док. сериал "Красные звезды".
7.55 - "Галерея знаменитостей". "Морис Шевалье".
8.00 - "Вас приглашает Д.Маликов".
8.30 - "Факт".
8.45 - "Постфактум".
9.00 - "На краю земли". Сериал.
9.45 - Научно-популярный сериал "Страна сокровищ".
10.10 - "Музыкальная мозаика".
10.30 - "Парадоксы истории". "Любовь графа Аракчеева".
10.55 - "Дикая природа". "Осьминог", "Охотничья собака".
11.00 - Мультсериал "Приключения Рекса".
11.30 - "Факт".
11.45 - "Сокровища мировой культуры".
12.00 - "Ветер в спину". Сериал.
12.50 - "Музыкальная мозаика".
13.00 - "Кинопанорама".
13.55 - "Одиссеи животных". "Горбатый кит".
14.00 - "Маленький бродяга". Сериал.
14.30 - "Факт".
14.45 - "Регион представляет".
15.10 - "Чудесные уроки". "Урок русского языка".
15.35 - "Страсти". Сериал.
16.35 - "Человек и море". Сериал.
17.00 - "Волшебный микрофон".
17.30 - "Факты дня".
17.35 - "Арсен Люпен". Сериал.
18.35 - "Док. экран".
19.35 - "Люди и горы". Сериал.
20.00 - "Маленький бродяга". Сериал.
20.35 - "Чудесные уроки". "Урок русского языка".
20.55 - Х/ф "Американская трагедия", 2 с.
22.15 - "Голова на плечах". Молодежная программа.
22.35 - Научно-популярный сериал "Страна сокровищ".
23.00 - "Россия далекая и близкая". Курск.
23.30 - "Факт".
23.45 - "Постфактум".
00.00 - "Истории южных морей". Сериал.
00.50 - "Кинопанорама".
01.45 - "Сокровища мировой культуры".
02.00 - "Человек и море". Сериал.
02.30 - "Факт".
02.45 - "Классика. Избранное". Кальман – Чайковский.
03.10 - "Голова на плечах". Молодежная программа.
03.25 - "На краю земли". Сериал.
04.10 - "Музыкальная мозаика".
04.30 - "Регион представляет".
04.55 - "Одиссеи животных". "Горбатый кит".
05.00 - "Люди и горы". Сериал.
05.30 - "Факт".
05.45 - "Истории южных морей". Сериал.

СТС
08.00 - Программа м/ф.
08.30 - "Приключения Вуди и его друзей".
09.00 - "Беверли Хиллз 90210".
10.00 - Музыка на СТС.
10.30 - "Путешествия в параллельные миры".
11.30 - "Удивительные странствия Геракла".
12.30 - "Отступник".
13.30 - "Видеомода".
14.00 - Комедия "Чарльз в ответе".
14.30 - Музыка на СТС.
15.00 - "Северная сторона".
16.00 - "Приключения Вуди и его друзей".
16.30 - "Сказки Альфа".
17.00 - "Битлджус".
17.30 - "Зорро".
18.00 - "Рыцарь дорог".
19.00 - "Частный детектив Магнум".
20.00 - Комедия "Чарльз в ответе".
20.30 - Комедия "Чудеса науки".
21.00 - "Беверли Хиллз 90210".
22.00 - "Закон и порядок".
23.00 - "Добро против зла".
00.05 - "Магия моды".
00.35 - "Полицейский во времени".
01.35 - Комедия "Как в кино".
02.05 - "Магазин на экране".

НТВ
08.00 – "Сегодня".
08.40 – "Впрок".
08.50 – "Карданный вал".
09.00 – "Сегодня".
09.20 – "Криминал".
09.30 – "Впрок".
09.40 – "Большие деньги".
09.55 – Сериал "Улицы разбитых фонарей-II".
11.00 – "Сегодня".
11.20 – Сериал "Скорая помощь".
12.10 – Сериал "Любовь и тайны Сансет Бич".
13.00 – "Сегодня".
13.20 – Х/ф "Забавы молодых".
15.00 – "Сегодня".
15.20 – "Криминал". "Чистосердечное признание".
15.50 – "Большие деньги".
16.00 – "Старый телевизор".
17.00 – "Сегодня".
17.25 – Сериал "Элен и ребята".
17.55 – "Растительная жизнь".
18.25 – "Карданный вал".
18.35 – "Впрок".
18.50 – "Криминал".
19.05 – "Футбольный клуб".
20.00 – "В нашу гавань заходили корабли".
21.00 – "Сегодня".
21.35 – Сериал "Улицы разбитых фонарей-II".
22.45 – "Суд идет".
23.35 – "Тушите свет".
00.00 – "Сегодня".
00.30 – "Герой дня".
00.55 – "Футбольный клуб".
01.30 – "Антропология".

ТВ-6
11.00 – "День за днем"
11.45 – "Дорожный патруль"
12.00 – "День за днем"
14.00 – Новости
14.10 – Х/ф "Американская мечта"
16.00 – Сериал "Первая волна"
17.05 – Катастрофы недели
18.00 – "День за днем"
19.30 – "Петерс поп–шоу"
20.00 – Новости
20.15 – Телемагазин
20.30 – Сериал "Тропиканка"
21.30 – "Отдохнем"
21.40 – Телемагазин
21.50 – Диск–канал
23.00 – Сериал "Дежурная аптека IV"
23.40 – "Дорожный патруль"
23.55 – "Бис"
00.30 – "Петерс поп–шоу"
01.00 – Новости дня
01.30 – "СВ–шоу"
02.30 – Сериал "Первая волна"
03.30 – "Дорожный патруль"
03.55 – Новости
04.15 – Сериал "Алло, Алло!"
04.45 – "Алле, народ!"
05.05 – Диск–канал
05.40 – Концерт "Лехаим, господа"
06.40 – "Дорожный патруль"

ТНТ
07.00 - "Воины мифов - хранители легенд".
07.30 - Сериал "Пытливые умы"
08.00 - Сериал "Сан-Тропе"-2
09.00 - Сериал "Марисоль"
10.00 - "Из жизни женщины"
10.30 - Сериал "Диагноз: убийство"
11.25 - "Магазин на диване"
11.35 - Фильм "Мещерские"
13.30 - "Магазин на диване"
14.30 - Сериал "Сан-Тропе"-2
15.30 - "Воины мифов - хранители легенд"
16.00 - Сериал "Пытливые умы"
16.30 - Сериал "Власть желания"
17.30 - Док. сериал "Прощай, XX век!"
18.00 - Комедия "Боб и Маргарет"
18.30 - "Из жизни женщины"
19.00 - "Очевидец"-2
19.25 - "Глобальные новости"
19.30 - Сериал "Солдат удачи ЛТД"
20.30 - "Неизвестная планета"
21.00 - Сериал "Дерзкие и красивые"
21.30 - Мелодрама "Мужчина как женщина".
23.45 - "Музыка на ТНТ"
00.00 - Ток-шоу "Страсти по Соловьеву"
00.35 - Сериал "Улица любви"
01.15 – "Глобальные новости"

ТВЦ
11.00 – Утренний телеканал "Настроение".
13.50 – "Газетный дождь".
14.00 – "Единственная и неповторимая". Людмила Гурченко.
14.25 – "Петровка, 38".
14.35 – "Мелочи жизни". Телесериал.
15.45 – "Магазин на экране".
16.00 – "События".
16.15 – Телеканал "Дата".
17.20 – Телесериал "Моя дорогая Изабель".
18.15 – "Уроки русского". А.Чехов. "Моя жизнь".
18.30 – "Деловая Москва".
19.00 – "События".
19.15 – "Инспектор Деррик".
20.25 – "Как добиться успеха. Доктор Богданов".
20.30 – Развлекательная программа "Королевские игры".
21.00 – "Регионы. Прямая речь".
21.30 – "Дом на набережной".
22.00 – "События". Время московское.
22.20 – "Мульти-пульти".
22.30 – Телестадион. "Точка отрыва". Экстремальный спорт.
23.00 – "Лучшие из лучших". Телевикторина.
23.30 – "Особая папка".
00.10 – "Однажды у нас вырастут крылья". Телесериал
01.00 – "События".
01.15 – "Лицом к городу".
02.20 – "Мелочи жизни". Телесериал.
03.20 – "Жара в Лос-Анджелесе". Телесериал.
04.15 – "Времечко".
04.45 – "Петровка, 38".
05.00 – "События". Время московское.
05.15 – "Ночной полет".
05.55 – "События".
06.10 – "Открытый проект". Молодежный канал.
07.05 – "Москвариум".

СРЕДА, 22 НОЯБРЯ

1 ПРОГРАММА

ОРТ

07.00 – Телеканал "Доброе утро".
10.00 – Новости.
10.20 – "Вавилонская башня". Сериал.
11.20 – "Убойная сила: Оперативное вмешательство".
12.25 – Сериал "Все путешествия команды Кусто". "Трагедия нерки".
13.00 – Новости.
13.15 – Телеканал "Добрый день".
13.45 – Приключенческий фильм "Рукопись, найденная в Сарагосе". 2-я серия.
15.30 – Программа "Вместе".
16.00 – Новости.
16.20 – Мультсериал "Все псы попадают в рай".
16.45 – "Зов джунглей".
17.15 – "...До шестнадцати и старше".
17.55 – "Вавилонская башня". Сериал.
19.00 – Новости (с сурдопереводом).
19.15 – Сериал "Все путешествия команды Кусто". "Тайны Меконга".
19.45 – "Здесь и сейчас".
20.00 – "Человек и закон".
20.40 – "Остановка по требованию: Желтый свет".
21.45 – "Спокойной ночи, малыши!"
22.00 – "Время". Информационный канал.
22.50 – Дома не одна в комедии "Приключения няни".
00.45 – "Шахматные короли". Владимир Крамник.
01.20 – Новости.
01.45 – Детективный сериал "Майк Хаммер: Огненная буря".

2 ПРОГРАММА

ТРК-ИРКУТСК

7.00 – "Новый день".
7.50 – "Курьер".

РТР

8.00 – "Вести".
8.30 – "Доброе утро, Россия!"

ТРК-ИРКУТСК

8.50 – "Курьер".

РТР

9.00 – "Вести".
9.30 – "Бюро вопросов, бюро ответов".
9.50 – "Черным по белому".
10.00 – "Вести".
10.40 – "Доброе утро, Россия!"
11.00 – "Вести".
11.20 – "Дежурная часть".
11.35 – "Телепузики". Программа для детей.
12.00 – "Манузла".
13.00 – "Вести".
13.30 – "Санта-Барбара". Телесериал.
14.30 – Дневной экран. "Что хочет женщина". Ток-шоу с Кларой Новиковой и Еленой Яковлевой. "Моя дочь – моя соперница".

ТРК-ИРКУТСК

15.00 – "Друзья-1". Комедийный телесериал.
15.35 – "Мотор". Программа для автолюбителей.

РТР

16.00 – "Вести".
16.30 – "Черная жемчужина". Телесериал.
17.25 – "Богатые и знаменитые". Телесериал.

ТРК-ИРКУТСК

18.25 – Чемпионат России по хоккею с мячом. "Сибскана" (Иркутск) – "Сибсельмаш" (Новосибирск). Открытие сезона. Трансляция с иркутского центрального стадиона "Труд".

РТР

19.00 – "Вести".

ТРК-ИРКУКТСК

19.30 – Чемпионат России по хоккею с мячом. "Сибскана" (Иркутск) – "Сибсельмаш" (Новосибирск). Продолжение трансляции.
20.30 – "Курьер".
20.50 – Прогноз на завтра.

РТР

21.00 – "История любви". Телесериал.
22.00 – "Вести".

ТРК-ИРКУТСК

22.30 – "Курьер".

РТР

22.50 – Вечерний сеанс. Харрисон Форд и Кристофер Пламмер в мелодраме "Ганновер-Стрит".
01.00 – "Вести".

ТАКСИ
ГРУЗОПЕРЕВОЗКИ
56-00-75
6-18-35

01.30 – После "Вестей"
01.40 – Премьера. Элли Уолкер в телесериале "Профиль убийцы".
02.40 – Дневник недели высокой моды в Москве.
02.55 – Последний сеанс. Жан Пуаре в детективе Клода Шаброля "Назойливый полицейский".
04.45 – "Дежурная часть".

АКТИС

7.00 – "Местное время".
7.15 – Утренняя разминка.
8.00 – "Динозаврики". Мультсериал.
8.30 – "Бабар". Мультсериал.
9.00 – "Симпсоны". Мультсериал.
9.30 – "Местное время".
9.45 – "Кассандра". Телесериал.
10.40 – Х/ф "Маленький герой".
12.30 – Новости.
12.45 – "Телеспецназ".
13.00 – "Телемагазин".
13.10 – Х/ф "Мужчина, который понимал женщин".
15.30 – Новости.
15.45 – "Местное время".
16.00 – "Дорожные приключения".
16.15 – "Случайный свидетель".
16.45 – "Ее звали Никита". Телесериал.
17.40 – "Инопланетяне". Мультсериал.
18.10 – "Динозаврики". Мультсериал.
18.35 – "На гребне волны". Телесериал.
19.30 – "Искренне Ваши".
20.00 – "Гресия". Телесериал.
21.00 – "Местное время".
21.15 – "Муниципальная среда".
21.25 – Анонс газеты "Ангарские новости".
21.30 – "Блиц"-анонс.
21.35 – "Газета "Свеча" представляет".
21.45 – "УВД Ангарска сообщает..."
22.00 – "Местное время".
22.15 – "Торговый ряд".
22.25 – "Дорожные приключения".
22.30 – "МЭШ". Комедийный сериал.
23.00 – "Секретные материалы". Телесериал.
00.00 – Х/ф "Стальные акулы".
02.00 – Новости.

АСТ

6.40 - "Сокровища мировой культуры".
7.00 - Док. экран.
7.55 - "Галерея знаменитостей". "Жаклин Онассис-Кеннеди".
8.00 - "Классика. Избранное". Кальман – Чайковский.
8.30 - "Факт".
8.45 - "Постфактум".
9.00 - "На краю земли". Сериал.
9.45 - Научно-популярный сериал "Страна сокровищ".
10.10 - "Музыкальная мозаика".
10.25 - Познавательно-развлекательная программа "Кнофф-хофф шоу".
10.55 - "Одиссеи животных". "Горбатый кит".
11.00 - Мультсериал "Мы идем охотиться".
11.30 - "Факт".
11.45 - "Сокровища мировой культуры".
12.00 - "Ветер в спину". Сериал.
12.50 - "Музыкальная мозаика".
13.10 - "Люди и судьбы". Д/ф "Петербург... Серебряный век Политехнического".
13.55 - "Одиссеи животных". "Белые гуси".
14.00 - "Маленький бродяга". Сериал.
14.30 - "Факт".
14.45 - "Регион представляет".
15.15 - "Чудесные уроки". "Оригами – зоопарк из бумаги".
15.35 - "Страсти". Сериал.
16.35 - "Человек и море". Сериал.
17.00 - "Star старт".
17.35 - "Арсен Люпен". Сериал.
18.40 - Док. фильм "Ваш Борис Кустодиев".
19.10 - "Музыкальная мозаика".
19.35 - "Люди и горы". Сериал.
20.00 - "Маленький бродяга". Сериал.
20.35 - "Чудесные уроки". "Оригами – зоопарк из бумаги".
20.50 - Х/ф "Американская трагедия", 3 с.
22.15 - "Голова на плечах". Молодежная программа.
22.35 - Научно-популярный сериал "Страна сокровищ".
23.00 - "Близкое – далекое". "Комиссары Зеи".
23.30 - "Факт".
23.45 - "Постфактум".
00.00 - "Галерея знаменитостей". "Лоурел и Харди".
00.05 - "Истории южных морей". Сериал.
01.00 - "Люди и судьбы". Д/ф "Петербург... Серебряный век Политехнического".
01.45 - "Сокровища мировой культуры".
02.00 - "Человек и море". Сериал.
02.30 - "Факт".
02.45 - "Старые знакомые". И.Матета.
03.10 - "Голова на плечах". Молодежная программа.
03.25 - "На краю земли". Сериал.
04.10 - "Музыкальная мозаика".
04.30 - "Регион представляет".
04.55 - "Одиссеи животных". "Белые гуси".
05.00 - "Люди и горы". Сериал.
05.30 - "Факт".
05.45 - "Истории южных морей". Сериал.

такси «Байкал»
006
23 руб. по городу.
Набираем водителей с л/а.

СТС

08.00 - Программа м/ф.
08.30 - "Приключения Вуди и его друзей".
09.00 - "Беверли Хиллз 90210".
10.00 - Музыка на СТС.
10.30 - "Путешествия в параллельные миры".
11.30 - "Закон и порядок".
12.30 - "Отступник".
13.30 - "Магия моды".
14.00 - Комедия "Чарльз в ответе".
14.30 - Музыка на СТС.
15.00 - "Северная сторона".
16.00 - "Приключения Вуди и его друзей".
16.30 - "Сказки Альфа".
17.00 - "Битлджус".
17.30 - "Зорро".
18.00 - "Рыцарь дорог".
19.00 - "Частный детектив Магнум".
20.00 - Комедия "Чарльз в ответе".
20.30 - Комедия "Чудеса науки".
21.00 - "Беверли Хиллз 90210".
22.00 - Кино "Великолепный и Чак".
00.45 - "Полицейский во времени".
01.45 - Комедия "Как в кино".
02.20 - "Магазин на экране".

НТВ

08.00 – "Сегодня".
08.40 – "Впрок".
08.50 – "Карданный вал".
09.00 – "Сегодня".
09.20 – "Криминал".
09.30 – "Впрок".
09.40 – "Большие деньги".
09.55 – Сериал "Улицы разбитых фонарей-II".
11.00 – "Сегодня".
11.25 – Дог-шоу "Я и моя собака".
11.55 – Сериал "Любовь и тайны Сансет Бич".
12.45 – М/ф.
13.00 – "Сегодня".
13.20 – Х/ф "Виктория".
15.00 – "Сегодня".
15.25 – "Среда".
15.50 – "Большие деньги".
16.00 – "Старый телевизор".
17.00 – "Сегодня".
17.25 – Сериал "Элен и ребята".
17.55 – "Растительная жизнь".
18.30 – "Карданный вал".
18.40 – "Впрок".
18.55 – "Криминал".
19.10 – Сериал "Страсть".
20.00 – "Совершенно секретно". "Информация к размышлению".
21.00 – "Сегодня".
21.30 – Футбол. Лига чемпионов. "ПСЖ" (Франция) – "Депортиво" (Испания).
23.40 – "Криминал".
00.00 – "Сегодня".
00.45 – Футбол. Лига чемпионов. "Спартак" (Москва) – "Арсенал" (Англия).

ТВ-6

11.00 – "День за днем"
11.45 – "Дорожный патруль"
12.00 – "День за днем"
14.00 – Новости
14.10 – Боевик "Пешка"
16.00 – Сериал "Первая волна"
17.00 – "Пальчики облизешь"
17.30 – "Х-фактор"
18.00 – "День за днем"
19.30 – "Петерс поп–шоу"
20.00 – Новости
20.15 – Телемагазин
20.30 – Сериал "Тропиканка"
21.30 – "Отдохнем"
21.40 – Телемагазин
21.50 – Диск–канал
23.00 – Сериал "Дежурная аптека IV"
23.40 – "Дорожный патруль"
23.55 – "Наши любимые животные"
00.30 – "Петерс поп–шоу"
01.00 – Новости дня
01.30 – Ток–шоу "Я – сама"
02.30 – Сериал "Первая волна"
03.30 – "Дорожный патруль"
03.55 – Новости
04.15 – Сериал "Алло, Алло!"
04.45 – "Алле, народ!"
05.05 – Диск–канал
05.40 – Боевик "Ликвидаторы"

ТНТ

07.00 - "Воины мифов - хранители легенд".
07.30 - Сериал "Пытливые умы"
08.00 - Сериал "Сан-Тропе"-2
09.00 - Сериал "Марисоль"
10.00 - "Из жизни женщины"
10.30 - Сериал "Диагноз: убийство"
11.25 - "Магазин на диване"
11.35 - Мультфильм
13.30 - "Магазин на диване"
14.30 - Сериал "Сан-Тропе"-2
15.30 - "Воины мифов - хранители легенд".
16.00 - Сериал "Пытливые умы"
16.30 - Сериал "Власть желания"
17.30 - Док. сериал "Прощай, XX век!"
18.00 - Комедия "Боб и Маргарет"
18.30 - "Из жизни женщины"
19.00 - "Очевидец-2"
19.25 - "Глобальные новости"
19.30 - Сериал "Солдат удачи ЛТД"
20.30 - "Телекоктейль на троих"
21.00 - Сериал "Дерзкие и красивые"
21.30 - Комедия "Мошенники"
23.40 - "Музыка на ТНТ"
23.55 - Ток-шоу "Страсти по Соловьеву"
00.30 - Сериал "Улица любви"
01.10 - "Глобальные новости"

ТВЦ

11.00 – Утренний телеканал "Настроение".
13.50 – "Газетный дождь".
14.00 – "Российские тайны. Расследование ТВЦ".
14.25 – "Петровка, 38".
14.35 – "Мелочи жизни". Телесериал.
15.35 – "Секреты долголетия".
15.45 – "Магазин на экране".
16.00 – "События".
16.15 – Телеканал "Дата".
17.20 – Телесериал "Моя дорогая Изабель".
18.15 – "Уроки русского". А.Чехов. "Моя жизнь".
18.30 – "Деловая Москва".
19.00 – "События".
19.15 – "Инспектор Деррик".
20.25 – "Дамский клуб".
20.30 – Музыкальная программа "Полевая почта".
21.00 – "Регионы. Прямая речь".
21.30 – "Московские истории Василия Ливанова".
22.00 – "События". Время московское.
22.20 – "Мульти-пульти".
22.30 – Телестадион. Чемпионат мира по мини-футболу. Сборная Коста-Рики - сборная России. Передача из Гватемалы.
23.00 – "Секреты Фемиды".
23.30 – Эльдар Рязанов в программе "Приглашает Борис Ноткин".
00.05 – "Однажды у нас вырастут крылья". Телесериал.
01.00 – "События".
01.40 – "Мелочи жизни". Телесериал.
02.45 – "Жара в Лос-Анджелесе". Телесериал.
03.45 – "Портрет Незнакомки". Виктория Токарева.
04.15 – "Времечко".
04.45 – "Петровка, 38".
05.00 – "События". Время московское.
05.15 – "Ночной полет".
05.55 – "События".
06.10 – "Открытый проект". Молодежный канал.
07.05 – "Москвариум".

ЧЕТВЕРГ, 23 НОЯБРЯ

1 ПРОГРАММА

ОРТ

07.00 – Телеканал "Доброе утро".
10.00 – Новости.
10.20 – "Вавилонская башня". Сериал.
11.20 – "Остановка по требованию: Желтый свет".
12.25 – Сериал "Все путешествия команды Кусто". "Тайны Меконга".
13.00 – Новости.
13.15 – Телеканал "Добрый день".
13.45 – Приключенческий фильм "Похищенный".
15.30 – Программа "Вместе".
16.00 – Новости.
16.20 – Мультсериал "Все псы попадают в рай".
16.45 – Программа "100%".
17.15 – "...До шестнадцати и старше".
17.55 – "Вавилонская башня". Сериал.
19.00 – Новости (с сурдопереводом).
19.15 – Сериал "Все путешествия команды Кусто". "Улыбка морка".
19.45 – "Здесь и сейчас".
20.00 – А.Гордон и В.Соловьев в программе "Процесс".
20.40 – "Империя под ударом: Гапон".
21.45 – "Спокойной ночи, малыши!"
22.00 – "Время". Информационный канал.
22.50 – Владимир Меньшов и Александр Панкратов-Черный в комедии "Где находится Нофелет?"
00.25 – "Героиновая война". Спецрепортаж.
00.50 – "Песня года".
01.25 – Новости.
01.51 – Детективный сериал "Майк Хаммер: Роковая встреча".

2 ПРОГРАММА

ТРК-ИРКУТСК

7.00 – "Новый день".
7.50 – "Курьер".

РТР

8.00 – "Вести".
8.30 – "Доброе утро, Россия!"

ТРК-ИРКУТСК

8.50 – "Курьер".

РТР

9.00 – "Вести".
9.30 – "Бюро вопросов, бюро ответов".
9.50 – "Черным по белому".
10.00 – "Вести".
10.40 – "Доброе утро, Россия!"
11.00 – "Вести".
11.20 – "Дежурная часть".
11.35 – "Телепузики". Программа для детей.
12.00 – "Манузла".
13.00 – "Вести".
13.30 – "Санта-Барбара". Телесериал.
14.30 – Дневной экран. "Что хочет женщина". Ток-шоу с Кларой Новиковой и Еленой Яковлевой. "Через день после свадьбы он стал другим человеком".

ТРК-ИРКУТСК

15.00 – "Друзья-1". Комедийный телесериал.
15.35 – Программа мультфильмов.

РТР

16.00 – "Вести".
16.30 – "Черная жемчужина". Телесериал.
17.25 – "Богатые и знаменитые". Телесериал.

ТРК-ИРКУТСК

18.25 – "Регион 38".
18.35 – "Лебединое озеро". Из цикла "Моя земля". Казачинско-Ленский район.
18.45 – "Санаторий "Усть-Кут".

РТР

19.00 – "Вести".

ТРК-ИРКУТСК

19.30 – "Иркутское время".
20.05 – "Свое дело". Программа для предпринимателей.
20.30 – "Курьер".
20.50 – Прогноз на завтра.

РТР

21.00 – "История любви". Телесериал.
22.00 – "Вести".

ТРК-ИРКУТСК

22.30 – "Курьер".

РТР

22.50 – Вечерний сеанс. Премьера. Роб Лоу в боевике "Под давлением".
00.45 – Семен Альтов. "Обовсем".
01.00 – "Вести".
01.30 – После "Вестей".
01.40 – Премьера. Элли Уолкер в телесериале "Профиль убийцы".
02.40 – Дневник недели высокой моды в Москве.
03.00 – "Дежурная часть".
03.10 – Горячая десятка.

АКТИС

7.00 – "Местное время".
7.15 – "УВД Ангарска сообщает".
7.30 – Утренняя разминка.
8.00 – "Динозаврики". Мультсериал.
8.30 – "Бабар". Мультсериал.
9.00 – "Симпсоны". Мультсериал.
9.30 – "Местное время".
9.45 – "Кассандра". Телесериал.
10.40 – Х/ф "Стальные акулы".
12.30 – Новости.
12.45 – "Телеспецназ".
13.00 – "Телемагазин".
13.10 – Х/ф "Сказки Манхэттена".
15.30 – "Муниципальная среда".
15.45 – "УВД Ангарска сообщает..."
16.00 – Анонс газеты "Ангарские новости".
16.05 – "Блиц"-анонс.
16.10 – "Газета "Свеча" представляет".
16.15 – "Случайный свидетель".
16.45 – "Секретные материалы". Телесериал.
17.40 – "Инопланетяне". Мультсериал.
18.10 – "Динозаврики". Мультсериал.
18.35 – "На гребне волны". Телесериал.
19.30 – "Искренне Ваши".
20.00 – "Гресия". Телесериал.
21.00 – "Местное время".
21.15 – Политическое обозрение "В темя".
21.30 – "Вездеход".
22.00 – "Местное время".
22.15 – "Свое дело".
22.25 – "Дорожные приключения".
22.30 – "МЭШ". Комедийный сериал.
23.00 – "Секретные материалы". Телесериал.
00.00 – Х/ф "Приказано уничтожить".
02.00 – Новости.

АСТ

6.40 - "Сокровища мировой культуры".
6.55 - "Хвалите имя Господне". Группа "Ва-банкъ".
7.25 - Док. фильм "Ваш Борис Кустодиев".
7.55 - "Галерея знаменитостей". "Лоурел и Харди".
8.00 - "Старые знакомые". И.Матета.
8.30 - "Факт".
8.45 - "Постфактум".
9.00 - "На краю земли". Сериал.
9.45 - Научно-популярный сериал "Страна сокровищ".
10.10 - "Музыкальная мозаика".
10.30 - Ток-шоу "Наобум". С участием Б.Гребенщикова.
10.55 - "Одиссеи животных". "Белые гуси".
11.00 - Мультсериал "Приключения стремянки и макаронины".
11.30 - "Факт".
11.45 - "Сокровища мировой культуры". "Церковь Бояна. Болгария".
12.00 - "Ветер в спину". Сериал.
12.50 - "Музыкальная мозаика".
13.10 - "Люди и судьбы". Д/ф "Петербург... Серебряный век Политехнического".
13.55 - "Одиссеи животных". "Бабочка данаида".
Перерыв с 14.00 до 23.00
23.00 - "Страна моя".
23.30 - "Факт".
23.45 - "Постфактум".
00.00 - "Милостью божьей". Сериал.
00.55 - "Люди и судьбы". Д/ф "Петербург... Серебряный век Политехнического".
01.45 - "Сокровища мировой культуры". "Церковь Бояна. Болгария".
02.00 - "Человек и море". Сериал.
02.30 - "Факт".
02.45 - "Золотые голоса в России". Г.Горчакова.
03.10 - "Голова на плечах". Молодежная программа.
03.25 - "На краю земли". Сериал.
04.10 - "Музыкальная мозаика".
04.30 - "Близкое – далекое". "Надымский граф".
04.55 - "Одиссеи животных". "Бабочка данаида".
05.00 - "Люди и горы". Сериал.
05.30 - "Факт".
05.45 - "Милостью божьей". Сериал.

СТС

08.00 - Программа м/ф.
08.30 - "Приключения Вуди и его друзей".
09.00 - "Беверли Хиллз 90210".
10.00 - Музыка на СТС.
10.30 - "Путешествия в параллельные миры".
11.30 - Кино "Великолепный и Чак".
14.00 - Комедия "Чарльз в ответе".
14.30 - Музыка на СТС.
15.00 - "Северная сторона".
16.00 - "Приключения Вуди и его друзей".
16.30 - "Сказки Альфа".
17.00 - "Битлджус".
17.30 - "Зорро".
18.00 - "Рыцарь дорог".
19.00 - "Частный детектив Магнум".
20.00 - Комедия "Чарльз в ответе".
20.30 - Комедия "Чудеса науки".
21.00 - "Беверли Хиллз 90210".

РЕМОНТ АВТОСТЕКОЛ
РЕМОНТ АВТОПЛАСТМАССЫ
ТОНИРОВАНИЕ АВТОСТЕКОЛ
На все виды услуг предоставляется гарантия.
Ангарск, 34 кв-л, гаражный бокс

22.00 - Кино "Война".
00.45 - "Мировой рестлинг".
01.45 - Комедия "Как в кино".
02.20 - "Магазин на экране".

НТВ

08.00 – "Сегодня".
08.40 – "Впрок".
08.50 – "Карданный вал".
09.00 – "Сегодня".
09.20 – "Криминал".
09.30 – "Впрок".
09.40 – "Большие деньги".
09.55 – "Совершенно секретно". "Информация к размышлению".
10.45 – "Фитиль".
11.00 – "Сегодня".
11.25 – Дневник Лиги чемпионов по футболу.
12.10 – Сериал "Любовь и тайны Сансет-Бич".
13.00 – "Сегодня".
13.15 – Х/ф "Прохиндиада, или Бег на месте".
15.00 – "Сегодня".
15.25 – "Служба спасения".
15.55 – "Большие деньги".
16.05 – "Старый телевизор".
17.00 – "Сегодня".
17.25 – Сериал "Элен и ребята".
17.55 – "Растительная жизнь".
18.25 – "Карданный вал".
18.35 – "Впрок".
18.50 – "Криминал".
19.05 – Сериал "Страсть".
19.55 – Сериал "Скорая помощь".
21.00 – "Сегодня".
21.30 – Сериал "Улицы разбитых фонарей-II".
22.40 – "Независимое расследование".
23.40 – "Криминал".
00.00 – "Сегодня".
00.25 – "Герой дня".
00.50 – "Антропология".

ТВ-6

20.00 – Новости
20.15 – Телемагазин
20.30 – Сериал "Тропиканка"
21.30 – "Отдохнем"
21.40 – Диск–канал
22.55 – Сериал "Дежурная аптека IV"
23.40 – "Дорожный патруль".
23.55 – Стильное шоу "Фасон"
00.30 – "Петерс поп–шоу"
01.00 – Новости дня
01.30 – Сериал "И снова 33 квадратных метра"
02.40 – Сериал "Первая волна"
03.40 – "Дорожный патруль"
04.00 – Новости
04.20 – Сериал "Алло, Алло!"
04.50 – "Алле, народ!"
05.10 – Диск–канал
05.45 – Комедия "Малколм"
07.20 – "Дорожный патруль"

ООО «Диамонд»
ЛОМ покупаем
черных и цветных металлов

Часы работы:
с 9 до 16 ч.,
обед
с 12 до 13 ч.,
суббота
и воскресенье
выходной,
т.: 57-36-54.
т/ф: 6-07-37
500 р. за 1 т черных металлов

ТНТ

07.00 - "Воины мифов - хранители легенд".
07.30 - Сериал "Пытливые умы"
08.00 - Сериал "Сан-Тропе"-2
09.00 - Сериал "Марисоль"
10.00 - "Из жизни женщины"
10.30 - Сериал "Диагноз: убийство"
11.25 - "Магазин на диване"
11.35 - Фильм "Мошенники"
13.30 - "Магазин на диване"
14.30 - Сериал "Сан-Тропе"-2
15.30 - "Воины мифов - хранители легенд".
16.00 - Сериал "Пытливые умы"
16.30 - Сериал "Власть желания"
17.30 - Док. сериал "Прощай, XX век!"
18.00 - Комедия "Боб и Маргарет"
18.30 - "Из жизни женщины"
19.00 - "Очевидец-2"
19.25 - "Глобальные новости"
19.30 - Сериал "Солдат удачи ЛТД"
20.30 - "Воровавший воздух"
21.00 - Сериал "Дерзкие и красивые"
21.30 - Драма "Беги, артист!"
23.40 - "Музыка на ТНТ"
23.55 - Ток-шоу "Страсти по Соловьеву"
00.30 - Сериал "Улица любви"
01.10 - "Глобальные новости"

ТВЦ

11.00 – Утренний телеканал "Настроение".
13.50 – "Газетный дождь".
14.00 – "Квадратные метры".
14.10 – "Мир атома".
14.25 – "Петровка, 38".
14.35 – "Мелочи жизни". Телесериал.
15.35 – "История болезни".
15.45 – "Магазин на экране".
16.00 – "События".
16.15 – Телеканал "Дата".
17.20 – Телесериал "Моя дорогая Изабель".
18.10 – "Уроки русского". А.Чехов. "Моя жизнь".
18.30 – "Деловая Москва".
19.00 – "События".
19.15 – "Инспектор Деррик".
20.25 – "Дамские штучки"
20.30 – "Мода non-stop".
21.00 – "Регионы. Прямая речь".
21.30 – "Московские истории Василия Ливанова".
22.00 – "События". Время московское.
22.20 – "Мульти-пульти".
22.30 – Телестадион. "За рулем".
23.00 – "Команда на Марс". Телеигра.
23.30 – "Интернет-кафе".
00.05 – "Однажды у нас вырастут крылья". Телесериал
01.00 – "События".
01.40 – "Мелочи жизни". Телесериал.
02.45 – "Жара в Лос-Анджелесе". Телесериал.
03.45 – "Двойной портрет".
04.15 – "Времечко".
04.45 – "Петровка, 38".
05.00 – "События". Время московское.
05.15 – "Ночной полет".
05.55 – "События".
06.10 – "Открытый проект". Молодежный канал.
07.05 – "Москвариум".

ПЯТНИЦА, 24 НОЯБРЯ

1 ПРОГРАММА

ОРТ

07.00 – Телеканал "Доброе утро".
10.00 – Новости.
10.20 – "Вавилонская башня". Сериал.
11.20 – "Империя под ударом: Гапон".
12.25 – Сериал "Все путешествия команды Кусто". "Улыбка морха".
13.00 – Новости.
13.15 – Телеканал "Добрый день".
13.45 – Замужем за оборотнем в фильме "Локис".
15.30 – Программа "Вместе".
16.00 – Новости.
16.20 – Страна чудес. Приключенческий фильм "За мной, канальи!"
17.55 – "Вавилонская башня". Сериал.
19.00 – Новости (с сурдопереводом).
19.15 – "С легким паром!" В гостях у Михаила Евдокимова.
19.50 – "Здесь и сейчас".
20.00 – "Спасатели. Экстренный вызов".
20.40 – "Поле чудес".
21.45 – "Спокойной ночи, малыши!"
22.00 – "Время". Информационный канал.
22.55 – "Крах империи: Убийство Распутина". Авторская программа Эдварда Радзинского. Фильм 2-й.
23.45 – Детективный сериал "Черная комната: Выбор".
00.15 – Ночной кинозал. Берт Ланкастер и Керк Дуглас в приключенческом фильме "Крутые парни".
02.15 – Новости.

служба
ТЭКСИ
круглосуточно, грузоперевозки
0-63, 6-26-80

2 ПРОГРАММА

ТРК-ИРКУТСК

7.00 – "Новый день"
7.50 – "Курьер"

РТР

8.00 – "Вести"
8.30 – "Доброе утро, Россия!"

ТРК-ИРКУТСК

8.50 – "Курьер"

РТР

9.00 – "Вести"
9.30 – "Бюро вопросов, бюро ответов"
9.50 – "Черным по белому"
10.00 – "Вести"
10.30 – "Тысяча и один день"
10.40 – "Доброе утро, Россия!"
11.00 – "Вести"
11.20 – "Дежурная часть"
11.35 – "Телепузики". Программа для детей
12.00 – "Мануэла"
13.00 – "Вести"
13.30 – "Санта-Барбара". Телесериал
14.30 – Дневной экран. "Что хочет женщина". Ток-шоу с Кларой Новиковой и Еленой Яковлевой "Депрессия"

ТРК-ИРКУТСК

15.00 – "Друзья-1". Комедийный телесериал
15.35 – Фильмы о животных

РТР

16.00 – "Вести"
16.30 – "Черная жемчужина". Телесериал
17.25 – "Богатые и знаменитые". Телесериал

ТРК-ИРКУТСК

18.25 – "Долина каменных исполинов". Документальный фильм Читинской студии телевидения

РТР

19.00 – "Вести"

ТРК-ИРКУТСК

19.30 – "Байкальские предания о Николае Чудотворце – Угоднике Божием"
20.00 – К 70-летию ИГЭА. "Они студентами были..."
20.10 – "Мотор". Программа для автолюбителей
20.30 – "Курьер"
20.50 – Прогноз на завтра

РТР

21.00 – "История любви". Телесериал
22.00 – "Вести"

ТРК-ИРКУТСК

22.30 – "Курьер"

РТР

22.50 – Вечерний сеанс. Игорь Скляр, Алексей Жарков и Людмила Гурченко в комедии "Имитатор"
01.00 – "Вести"
01.30 – После "Вестей"
01.40 – "В пятницу вечером"
02.40 – По просьбам телезрителей. Документальный фильм Ренаты Литвиновой "Нет смерти для меня"

TAXI «Комфорт»
0-87
Приглашаем водителей

03.35 – Последний сеанс. Жан Габен в детективе "Тайна фермы Мессе"
05.00 – Дневник высокой моды в Москве
05.20 – "Дежурная часть"

АКТИС

7.00 – "Местное время".
7.15 – Утренняя разминка.
8.00 – "Динозаврики". Мультсериал.
8.30 – "Бабар". Мультсериал.
9.00 – "Симпсоны". Мультсериал.
9.30 – "Местное время".
9.45 – "Кассандра". Телесериал.
10.40 – Х/ф "Приказано уничтожить".
12.30 – Новости.
12.45 – "Телеспецназ".
13.00 – "Телемагазин".
13.10 – Х/ф "Солдат удачи".
15.05 – "Спортивное обозрение".
15.30 – Новости.
15.45 – "Местное время".
16.00 – Политическое обозрение "В темя".
16.15 – "Случайный свидетель".
16.45 – "Секретные материалы". Телесериал.
17.40 – "Инопланетяне". Мультсериал.
18.10 – "Динозаврики". Мультсериал.
18.35 – "На гребне волны". Телесериал.
19.30 – "Искренне Ваши".
20.00 – "Гресия".
21.00 – "Местное время".
21.15 – Детская развлекательная программа "КурМышка".
21.30 – "Вечерок".
22.00 – "Местное время".
22.15 – "Торговый ряд".
22.25 – "Дорожные приключения".
22.30 – "МЭШ". Комедийный сериал.
23.00 – "Черная комната". Телесериал.
23.35 – Х/ф "Грешная любовь".
01.15 – Новости.

АСТ

6.40 - "Малиновый звон". Творческий вечер А.Морозова.
7.35 - "Сокровища мировой культуры". "Церковь Бояна. Болгария".
7.55 - "Галерея знаменитостей". "Лоуренс Оливье".
8.00 - "Золотые голоса в России". Г.Горчакова.
8.30 - "Факт".
8.45 - "Постфактум".
9.00 - "На краю земли". Сериал.
9.45 - "Страна моя".
10.10 - "Музыкальная мозаика".
10.25 - "Очевидное-невероятное. Век XXI". "Будущее книги".
10.55 - "Одиссеи животных". "Бабочка данаида".
11.00 - Мультсериал "Приключения стремянки и макаронины".
11.30 - "Факт".
11.45 - "Сокровища мировой культуры".
12.00 - "Ветер в спину". Сериал.
12.50 - "Музыкальная мозаика".
13.00 - "Из жизни животных..."
13.15 - "Дом актера". "Я долг свой выполнил".
13.55 - "Одиссеи животных". "Арктический марафон карибу".
14.00 - "Маленький бродяга". Сериал.
14.30 - "Факт".
14.45 - "Регион представляет".
15.15 - "Чудесные уроки". "Оригами – зоопарк из бумаги".
15.35 - "Страсти". Сериал.
16.35 - "Человек и море". Сериал.
17.00 - "Очаровательные негодники". Молодежный сериал.
17.35 - "Арсен Люпен". Сериал.
18.40 - "24 часа из жизни провинции".
19.05 - "Хвалите имя Господне". Н.Сенчукова.
19.35 - "Люди и горы". Сериал.
20.00 - "Маленький бродяга". Сериал.
20.35 - "Чудесные уроки". "Оригами – зоопарк из бумаги".
20.50 - Х/ф "Американская трагедия", 4 с.
22.15 - "Голова на плечах". Молодежная программа.
22.35 - Научно-популярный сериал "Страна сокровищ".
23.00 - Ток-шоу "Наобум".
23.30 - "Факт".
23.45 - "Постфактум".
00.00 - "Галерея знаменитостей". "Рональд Рейган".
00.05 - "Милостью божьей". Сериал.
01.05 - "Дом актера". "Я долг свой выполнил".
01.45 - "Сокровища мировой культуры".
02.00 - "Человек и море". Сериал.
02.30 - "Факт".
02.45 - "Джаз, и не только".
03.10 - "Голова на плечах". Молодежная программа.
03.25 - "На краю земли". Сериал.
04.10 - "Музыкальная мозаика".
04.30 - "Регион представляет".
04.55 - "Одиссеи животных". "Арктический марафон карибу".
05.00 - "Люди и горы". Сериал.
05.30 - "Факт".
05.45 - "Милостью божьей". Сериал.

СТС

08.00 - Программа м/ф.
08.30 - "Приключения Вуди и его друзей".
09.00 - "Беверли Хиллз 90210".
10.00 - Музыка на СТС.
10.30 - "Путешествия в параллельные миры".
11.30 - Кино "Война".
14.30 - Музыка на СТС.
15.00 - "Северная сторона".
16.00 - "Приключения Вуди и его друзей".
16.30 - "Сказки Альфа".
17.00 - "Битлджус".
17.30 - "Зорро".
18.00 - "Рыцарь дорог".
19.00 - "Частный детектив Магнум".
20.00 - Комедия "Чарльз в ответе".
20.30 - Комедия "Чудеса науки".
21.00 - "Беверли Хиллз 90210".
22.00 - Комедия "Иван Васильевич меняет профессию".
00.30 - Кино "Колония".

Компьютерный клуб «Escape»
приглашает всех желающих получить удовольствие от посещения нашего заведения. К вашим услугам лучшие игры жанров 3D action, RTS, RPG и т.д. и т.п., Internet.

Действует гибкая система скидок! Наш адрес: 11 мр-н, школа №7, левое крыло, тел.: 6-48-44. ЖДЕМ!

НТВ

08.00 – "Сегодня".
08,40 – "Впрок".
08.50 – "Карданный вал".
09.00 – "Сегодня".
09.20 – "Криминал".
09.30 – "Впрок".
09.40 – "Большие деньги".
09.55 – Сериал "Улицы разбитых фонарей-8".
11.00 – "Сегодня".
11.20 – Сериал "Скорая помощь".
12.10 – Сериал "Любовь и тайны Сансет Бич".
13.00 – "Сегодня".
13.15 – Х/ф "Личной безопасности не гарантирую..."
14.45 – "Фитиль".
15.00 – "Сегодня".
15.20 – "Герой дня без галстука".
15.50 – "Большие деньги".
16.00 – "Старый телевизор".
17.00 – "Сегодня".
17.25 – "Улица Сезам".
17.50 – "Растительная жизнь".
18.25 – "Карданный вал".
18.35 – "Впрок".
18.50 – "Криминал".
19.10 – Сериал "Страсть".
20.05 – Телеигра "О, счастливчик!"
21.00 – "Сегодня".
21.35 – Х/ф "Зеркало треснуло".
23.40 – "Тушите свет".
00.00 – "Сегодня".
00.35 – "Женский взгляд".
01.10 – "Антропология".

ТВ-6

11.00 – "День за днем"
11.45 – "Дорожный патруль"
12.00 – "День за днем"
14.00 – Новости
14.10 – Комедия "Малколм"
15.55 – Сериал "Первая волна"
16.45 – Телемагазин
17.00 – "Мое кино"
17.30 – "Без вопросов"
18.00 – "День за днем"
19.30 – "Петерс поп–шоу"
20.00 – Новости
20.15 – Телемагазин
20.30 – Сериал "Тропиканка"
21.30 – "Отдохнем"
21.40 – Телемагазин
21.55 – Диск–канал
23.05 – "Амбо–ТВ"
23.40 – "Дорожный патруль"
23.50 – Сериал "Самые громкие преступления XX века"
01.00 – Новости дня
01.30 – Боевик "Смертельный узел"
03.35 – Новости
03.55 – "Дорожный патруль"
04.05 – Боевик "Борьба за выживание"
05.55 – Диск–канал
07.00 – "Дорожный патруль"

ТНТ

07.00 - "Воины мифов - хранители легенд"
07.30 - Сериал "Пытливые умы"
08.00 - Сериал "Сан-Тропе"-2
09.00 - Сериал "Марисоль"
10.00 - "Из жизни женщины"
10.30 - Сериал "Диагноз: убийство"
11.25 - "Магазин на диване"
11.35 - Фильм "Беги, артист!"
13.30 - "Магазин на диване"
14.30 - Сериал "Сан-Тропе"-2
15.30 - "Воины мифов - хранители легенд"
16.00 - Сериал "Пытливые умы"
16.30 - Сериал "Власть желания"
17.30 - Док. сериал "Прощай, XX век!"
18.00 - Комедия "Боб и Маргарет"
18.30 - "Из жизни женщины"
19.00 - "Очевидец-2"
19.25 - "Глобальные новости"
19.30 - Сериал "Солдат удачи ЛТД"
20.30 - "Кино, кино, кино"
21.00 - Сериал "Дерзкие и красивые"
21.30 - Сериал "Скрытой камерой"
22.05 - Сериал "Каменская. Чужая маска"
23.20 - "Музыка на ТНТ"
23.35 - "Первые лица"
00.10 - Триллер "В сумраке бара"
02.10 - "Глобальные новости"

ТВЦ

11.00 – Утренний телеканал "Настроение".
13.50 – "Газетный дождь".
14.00 – "Национальный интерес 2000".
14.25 – "Петровка, 38".
14.35 – "Мелочи жизни". Телесериал.
15.35 – "Секреты долголетия".
15.45 – "Магазин на экране".
16.00 – "События".
16.15 – Телеканал "Дата".
17.20 – Телесериал "Моя дорогая Изабель".
18.15 – "Уроки русского". А.Чехов. "Моя жизнь".
18.30 – "Деловая Москва".
19.00 – "События".
19.15 – "Инспектор Деррик".
20.25 – "МГИМО. Мастер-класс".
20.30 – "В гости - с улыбкой". Развлекательная программа.
21.00 – "Регионы. Прямая речь".
21.30 – "Московские истории Василия Ливанова".
22.00 – "События". Время московское.
22.20 – "Мульти-пульти".
22.30 – Телестадион. Чемпионат мира по мини-футболу. Сборная России -сборная Австралии. Передача из Гватемалы.
23.00 – "Горько!" Телеконкурс.
23.30 – Все о здоровье в программе "21 кабинет".
00.05 – "Однажды у нас вырастут крылья". Телесериал
01.00 – "События".
01.40 – "Мелочи жизни". Телесериал.
02.45 – "Жара в Лос-Анджелесе". Телесериал.
03.45 – "Секретные материалы. расследование ТВЦ".
04.15 – "Времечко".
04.45 – "Петровка, 38".
05.00 – "События". Время московское.
05.15 – "Большая музыка".
05.55 – "События".
06.10 – Х/ф "Змеи и лестницы".
07.55 – "Премьерный показ".

Покупаем ЦВЕТНЫХ МЕТАЛЛОВ ЛОМ
Цены высокие. Заключаем договора с предприятиями.
Телефон в Ангарске: 96-65-98 с 9 до 18 ч., в субботу с 9 до 14 ч., ул. Б. Хмельницкого.

Впервые!

ВЫСТАВКА-ПРОДАЖА
по ценам изготовителя

в ювелирном магазине «Диадема»

с 11 до 19 ч.
ежедневно, ул.К.Маркса, 36,
тел.: 52-61-47

АЛМАЗ-ХОЛДИНГ

Не имей 100 рублей, а имей 100 друзей

FORA

КУПИЛ сотовый телефон FORA, требуй купон!

ПРИВЕЛ друга, **ПОЛУЧИ** бесплатное время (**КАРТУ 25** единиц)!

6-22-87

Программа действует с 31 октября по 1 декабря!

Чем БОЛЬШЕ подключишь ДРУЗЕЙ, тем ДОЛЬШЕ будешь говорить БЕСПЛАТНО!

СУББОТА, 25 НОЯБРЯ

1 ПРОГРАММА

ОРТ

09.00 – Новости.
09.20 – Программа "100%".
09.45 – Семейная комедия "Альф".
10.20 – "В мире животных".
11.10 – "Смак".
11.30 – "Смехопанорама" Евгения Петросяна.
12.10 – Дневной киносеанс. Кто-то бродит по Европе в комедии ужасов "Призрак замка Моррисвиль".
13.50 – "Седьмое чувство".
14.30 – "Играй, гармонь любимая!"
15.05 – "Здоровье".
15.45 – "История одного шедевра. Русский музей".
16.00 – Новости (с сурдопереводом).
16.10 – Приключенческая комедия "Баффи".
17.05 – "КОАПП".
17.30 – "Дисней клуб": "101 далматинец".
18.00 – "Живая природа". "Правда о крокодилах".
19.00 – Новости (с сурдопереводом).
19.15 – Татьяна Никулина в программе "Женские истории".
19.45 – Веселые истории в журнале "Ералаш".
20.10 – Великие сыщики. Лейтенант Коломбо в детективе "Гений и злодейство".
22.00 – "Время".
22.40 – Павел Кадочников в приключенческом фильме "Ищи ветра..."
00.00 – Коллекция первого канала. Мишель Пфайфер и Вайнона Райдер в фильме Мартина Скорсезе "Век невинности".

2 ПРОГРАММА

РТР

9.30 – "Диалоги о рыбалке"
10.00 – Фильм–сказка "Синдбад. Битва с черными рыцарями"
11.30 – "Телепузики". Программа для детей
12.00 – "Доброе утро, страна!"
12.50 – "Сто к одному". Телеигра
13.35 – "Сам себе режиссер"
14.05 – "Друзья-11". Комедийный телесериал
14.35 – "Золотой ключ"
14.55 – "Комиссар Рекс". Телесериал
16.00 – "Вести"
16.20 – Дневной сеанс. Наталья Гундарева, Александр Михайлов, Фрунзе Мкртчян в комедии "Одиноким предоставляется общежитие"

ТРК–ИРКУТСК

18.00 – "Артмозаика"
18.35 – "Послесловие"
18.45 – "Счастливый конверт"

РТР

20.00 – Моя семья. "Скандал укрепляет брак"
21.00 – Всероссийская лотерея "ТВ Бинго-шоу"
22.00 – "Вести"
22.20 – Премьера развлекательной программы "Городок"
23.00 – Михаил Жванецкий. "Простые вещи"
23.15 – Вечерний сеанс. Кирилл Лавров, Светлана Немоляева и Елена Драпеко в комедии Юрия Мамина "Горько"
01.30 – Роберт Патрик и Бо Хопкинс в остросюжетом фильме "От заката до рассвета-11"
03.10 – Последний сеанс. Евдокия и Любовь Германовы, Александр Панкратов-Черный в фильме Сергея Ливнева "Кикс"
04.55 – Дневник недели высокой моды в Москве

АКТИС

7.00 – "Местное время".
7.15 – Утренняя разминка.
8.00 – Программа мультфильмов.
9.00 – "Местное время".
9.30 – "Динозаврики". Мультсериал.
10.00 – "Симпсоны". Мультсериал.
10.30 – Мир спорта глазами "Жиллетт".
11.00 – Х/ф "Грешная любовь".
13.00 – "Анатомия катастроф".
13.30 – "Элли Макбилл". Телесериал.
14.30 – Новости.
14.45 – "Местное время".
15.00 – Детская развлекательная программа "КурМышка".
15.15 – Х/ф "Жестокий романс", 1-я серия.
17.00 – "Анатомия зла".
17.15 – "Инопланетяне". Мультсериал.
17.45 – "Динозаврики". Мультсериал.
18.15 – "Искренне Ваши".
18.45 – "Несчастный случай".
19.15 – Х/ф "Космические дальнобойщики".
21.30 – "Вездеход".
22.20 – "Дорожные приключения".
22.30 – Х/ф "Человек из конторы".
00.20 – "Метро".

АСТ

6.45 - "Сокровища мировой культуры".
7.00 - "Хвалите имя Господне". Группа "Дюна".
7.30 - "24 часа из жизни провинции".
7.55 - "Галерея знаменитостей". "Рональд Рейган".
8.00 - "Джаз, и не только".
8.30 - "Факт".
8.45 - "Постфактум".
9.00 - "На краю земли". Сериал.
9.45 - Научно-популярный сериал "Страна сокровищ".
10.10 - "Музыкальная мозаика".
10.30 - "Кумиры экрана". Б.Щербаков. Ведущая К.Лучко.
10.55 - "Одиссеи животных". "Арктический марафон карибу".
11.00 - "Россия далекая и близкая". Псков.
11.30 - "Факт".
11.45 - Программа м/ф.
12.15 - "Новые имена".
12.40 - Х/ф "1492: завоевание рая", 1 с.
14.00 - "Репортаж ни о чем". "Что такое красивое лицо?"
14.15 - "Гербы России". Герб города Нижний Новгород.
14.30 - "Счастливого пути!" Музыкальная программа.
14.45 - Фильм – детям. "Жемчужная девушка". Чехия.
16.00 - "Старые знакомые". И.Матета.
16.25 - "Очаровательные негодники". Молодежный сериал.

ЖАЛЮЗИ
горизонтальные
вертикальные
защитные
магазин «Северный»
тел.: 52-74-25

17.00 - Театр на экране. "Фальшивая монета", 1 с.
17.55 - "Новые имена".
18.20 - М/ф "Братья Лю".
18.50 - "Телевидение – любовь моя". Ведущая К.Маринина.
19.40 - Научно-популярный сериал "Тайна для миллионов глаз".
20.00 - "Страна моя".
20.30 - "Факт".
20.35 - Экран приключенческого фильма. "Жил-был полицейский".
22.00 - "Док. экран".
23.00 - "Страна "Фестивалия".
23.30 - "Факт".
23.45 - "Мир ислама".
00.15 - Х/ф "Мелодрама с покушением на убийство".
01.30 - "Алло, Россия!"
02.00 - Ток-шоу "Наобум". С участием Б.Гребенщикова.
02.30 - "Факт".
02.45 - Х/ф "1492: завоевание рая", 1 с.
04.00 - "Золотые голоса в России". Г.Горчакова. Передача 1-я.
04.30 - "Кумиры экрана". Н.Еременко (младший).
05.00 - "Мир ислама".
05.30 - "Факт".
05.45 - "Кинопанорама".

СТС

09.00 - "Джимми-суперчервяк".
09.30 - "Назад в будущее".
10.00 - М/ф.
10.30 - "Улица Сезам".
11.00 - "Бетховен".
11.30 - Кино "Колония".
14.00 - "Команда "А".
15.00 - "Вояж, вояж".
15.30 - Комедия "Иван Васильевич меняет профессию".
18.00 - Комедия "Фантастическая девушка".
18.30 - "Стильные штучки".
19.00 - Музыка на СТС.
19.30 - Шоу-бизнес.
20.00 - "Мировой рестлинг".
21.00 - "Зена – королева воинов".
22.00 - Кино "Домохозяйка".
00.30 - Кино "Хранитель".

НТВ

09.00 – "Криминальная Россия". "Банда неудачников", 2 с.
09.35 – "Женский взгляд".
10.05 – Телеигра "О, счастливчик!"
11.00 – "Сегодня".
11.45 – "Криминал". "Чистосердечное признание".
12.10 – "Интересное кино".
12.45 – Мультфильм.
13.00 – "Сегодня".
13.20 – "Полундра".
13.50 – "Путешествия натуралиста".
14.20 – "Без рецепта".
14.55 – Х/ф "Здравствуй и прощай".
16.40 – "Свидетель века".
17.00 – "Сегодня".
17.25 – "Большие деньги".
18.00 – Дог-шоу "Я и моя собака".
18.35 – Сериал "Она написала убийство".
19.35 – "Один день".
20.05 – Телеигра "О, счастливчик!"
21.00 – "Сегодня".
21.25 – "Глас народа".
22.50 – Сериал "Агент национальной безопасности".
00.00 – "Сегодня".
00.35 – Х/ф "Найти хорошего парня".
03.05 – Сериал "Падшие ангелы".

ТВ-6

11.45 – Боевик "Ликвидаторы"
13.25 – "Дорожный патруль"
13.40 – Ваша музыка
14.35 – Диск–канал "Крутятся диски"
15.05 – "Фактор успеха"
15.40 – "Про любовь"
16.15 – "Театральный понедельник"
16.50 – "Пальчики оближешь"
17.25 – Без вопросов
18.00 – Новости
18.15 – "Наши любимые животные"
18.50 – Мультфильм "Про козла"
19.05 – Телемагазин
19.25 – "Своя игра"
19.55 – "СВ–шоу"
20.50 – Ток–шоу "Я – сама"

ТАКСИ 097
54-50-20
52-89-89
Набираем водителей с личными а/м

21.50 – "Мое кино"
23.40 – "Дорожный патруль"
00.00 – Скандалы недели
01.00 – Новости дня
01.15 – Триллер "Последний подозреваемый"
03.15 – Боевик "Дух мщения"
05.10 – Интернет–программа "Сеть"
05.45 – "Дорожный патруль"
06.00 – Х/ф "Время ее расцвета"

ТНТ

08.00 - "Дети Ноя"
08.30 - Сериал "Инспектор Зиска"
09.30 - "Из жизни женщины"
10.00 - Игра "Пират-атака"
10.30 - "Планета монстров"
11.00 - Приключения "Индаба"
11.30 - Сериал "Каменская. Чужая маска"
12.40 - "Хит-парад на ТНТ"
13.00 - "Телекоктейль на троих"
13.30 - "Час Дискавери"
14.30 - "Европейская футбольная неделя"
15.30 - Сериал "Инспектор Зиска"
17.00 - Сериал "Повелитель зверей"
18.00 - "Антология юмора"
19.00 - "Из жизни женщины"
19.25 - "Глобальные новости"
19.30 - Сериал "Солдат удачи ЛТД"
20.30 - "Титаны рестлинга на ТНТ"
21.30 - "Скрытой камерой"
22.05 - Сериал "Каменская. Чужая маска"
23.20 - Боевик "Торговец смертью"
01.30 - "Глобальные новости"
01.35 - Ночной канал. "Для тех, кому за полночь..."

ТВЦ

13.00 – "Голливудское сафари". Телесериал.
14.00 – Мультфильм.
14.15 – "Первосвятитель".
14.25 – "Отчего, почему?" Программа для детей.
15.20 – Мультфильм.
15.30 – "Городское собрание".
16.00 – "События".
16.15 – Развлекательная программа "Королевские игры".
16.50 – Фильм-сказка. "Ледяная внучка".
18.00 – Мультфильм.
18.15 – "Версты". Путешествие в Россию.
19.00 – "События".
19.20 – "В гости - с улыбкой". Развлекательная программа.
19.50 – Мультпарад.
20.30 – "Национальный интерес 2000".
21.00 – "Жюли Леско".
22.50 – "Антимония". Интерактивная игра.
23.30 – Мультфильмы.
00.00 – "Пистолет". Телесериал.
01.00 – "Постскриптум".
01.45 – Х/ф "Фара".
03.20 – "ХОРОШО, БЫков".
03.35 – "События".
03.50 – "Мода non-stop".
04.20 – Кортни Кокс и Дрю Берримор в триллере "Крик".
06.20 – "Стопудовый хит".
06.55 – "Интернет-кафе".

САЛОН ВИДЕОТЕХНИКИ
ГАРАНТИЯ НА ВСЕ ТОВАРЫ
Большой спектр товаров фирмы PANASONIC:

телевизоры	от 3880 р.
видеомагнитофоны	от 3380 р.
видеоплейеры	от 2160 р.
муз. центры	от 2700 р.
телефоны	от 265 р.
радиотелефоны	от 1480 р.
пульты ДУ	

Техника фирм Samsung, Orion, JVC, LG
БЕСПЛАТНАЯ ДОСТАВКА
Мы ждем вас без выходных:
· к/т «Победа», с 10 до 20 ч., т. 52-70-23
· магазин «Золотой улей», пр. К.Маркса, дом 23, т. 52-62-29.

ВОСКРЕСЕНЬЕ, 26 НОЯБРЯ

1 ПРОГРАММА

ОРТ

08.45 – "Слово пастыря". Митрополит Кирилл.
09.00 – Новости.
09.10 – "Армейский магазин".
09.55 – Дисней-клуб: "101 далматинец".
10.20 – "Утренняя звезда".
11.10 – "Непутевые заметки" Дм.Крылова.
11.30 – "Пока все дома".
12.10 – "КВН-2000".
14.20 – "Клуб путешественников".
15.05 – "Эх, Семеновна!" Всероссийский конкурс частушек.
15.45 – "История одного шедевра. Сокровища Кремля".
16.00 – Новости (с сурдопереводом).
16.10 – Приключенческая комедия "Баффи".
17.00 – "Умницы и умники".
17.30 – "Дисней клуб": "Все о Микки Маусе".
18.00 – "В поисках утраченного". Петр Щербаков. Ведущий Г.Скороходов.
18.40 – "Только для китайцев". Спецрепортаж.
19.00 – Новости (с сурдопереводом).
19.10 – "ДДТ. 20 лет" Юбилейный концерт в "Олимпийском".
20.55 – Джон Траволта и Николас Кейдж в супербоевике " Без лица".
23.30 – "Времена". Программа Владимира Познера.
00.45 – Линия кино. Ким Бесингер и Роберт Редфорд в фильме "Самородок".

2 ПРОГРАММА

ТРК-ИРКУТСК

8.00 – "Утро начинается..."

РТР

9.30 – "Детективный дуэт". "История кота со всеми вытекающими последствиями". Мультфильмы
10.20 – "Папа, мама, я – спортивная семья"
11.05 – "Почта РТР"
11.35 – "Доброе утро, страна!"
12.15 – "Аншлаг" и Ко
13.15 – "Городок". Развлекательная программа
13.45 – "Русское лото"
14.25 – "Федерация"
15.05 – Парламентский час
16.00 – "Вести"
16.20 – "Диалоги о животных"
17.20 – "Планета Земля"
18.15 – "Два рояля". Музыкально-развлекательная программа
19.15 – "Сам себе режиссер"
19.45 – Владимир Стеклов, Кристина Орбакайте, Сергей Никоненко в комедии Мурада Ибрагимбекова "Безумный день монтера"
20.50 – Дневник недели высокой моды в Москве
21.05 – Премьера. Александр Домогаров, Владимир Ильин и Марина Могилевская в телесериале "Марш Турецкого". Фильм 5-й. "Лекарство для покойника"
23.00 – "Зеркало". Программа Николая Сванидзе
00.20 – Вечерний сеанс. Лариса Удовиченко и Станислав Садальский в комедии "На кого Бог пошлет"
02.10 – Торжественное закрытие недели высокой моды в Москве. Трансляция из ГЦКЗ "Россия"
04.30 – Чемпионат России по боксу. Финальные бои

АКТИС

7.00 – Утренняя разминка.
8.00 – Программа мультфильмов.
9.00 – Музыкальный канал.
9.30 – "Динозаврики". Мультсериал.
10.00 – "Симпсоны". Мультсериал.
10.30 – "Спортивное обозрение".
11.00 – Х/ф "Космические дальнобойщики".
13.00 – "Анатомия катастрофы".
13.30 – "Элли Макбилл". Телесериал.
14.30 – Новости.
14.45 – Детская развлекательная программа "КурМышка".

Мгновенная выдача наличных денег под залог золота
Курс золота 999,9 пробы - 170 р. за гр.
ПК «Кредитный центр», св-во 25859.
Адрес: 6 мр-н, ТД «Лопа», тел.: 6-03-04
с 10 до 19 ч.

15.00 – "Дорожные приключения".
15.15 – Х/ф "Жестокий романс", 2-я серия.
17.00 – "Параллели".
17.15 – "Инопланетяне". Мультсериал.
17.45 – "Динозаврики". Мультсериал.
18.15 – "Искренне Ваши".
18.45 – "Белый попугай".
19.15 – Х/ф по выбору телезрителей.
21.30 – Информационно-аналитическая программа "Слово".
22.00 – "Муниципальная среда".
22.15 – "Будни" (ТК "АИСТ", г. Иркутск).
22.30 – Х/ф "Двое – это слишком".
00.50 – "Футбольный курьер".

АСТ

6.35 - Театр на экране. "Примите вызов, синьоры!", 1 с.
7.45 - "Репортаж ни о чем". "Что такое красивое лицо?"
8.00 - "Страна моя".
8.30 - "Факт".
8.45 - Экран приключенческого фильма. "Потерпевшие кораблекрушение".
10.20 - Научно-популярный сериал "Тайна для миллионов глаз".
10.40 - "Музыкальная мозаика".
11.00 - "Близкое – далекое". "Комиссары Зеи".
11.30 - "Сокровища мировой культуры". "Афинский Акрополь. Греция".

В РОЗНИЦУ — ПО ОПТОВЫМ ЦЕНАМ
ПАРФЮМЕРИЯ, КОСМЕТИКА, БЫТОВАЯ ХИМИЯ, СРЕДСТВА ГИГИЕНЫ
Открыт отдел оптовой продажи. Скидки до 10%!
Ангарск, ул.Чайковского, 86 кв-л, магазин «Калинка», 2 эт., тел.: 56-06-51, 56-13-18.

11.45 - Программа м/ф.
12.20 - "Волшебный микрофон". Развлекательная музыкальная детская программа.
12.40 - Х/ф "1492: завоевание рая", 2 с.
14.00 - "Очевидное – невероятное. Век XXI". "География".
14.30 - "Счастливого пути!" Музыкальная программа.
14.45 - Фильм – детям. "О тех, кто украл Луну".
15.55 - "Вас приглашает Д. Маликов".
16.25 - Программа м/ф.
16.55 - Анонс недели.
17.00 - Театр на экране. "Фальшивая монета", 2 с.
18.20 - "Star Старт".
18.50 - "Концерт по воскресеньям". "Легенда века. И.Юрьева".
19.45 - "Из жизни животных".
20.00 - "Мы – сибиряки".
20.35 - "Гербы России". Герб города Нижний Новгород.
20.50 - Детектив по выходным. "Свидетельство о бедности".

Приглашает отдохнуть турбаза «ОЗЕРКИ»
тел.: 6-39-42
Живая музыка

22.00 - Док. сериал "Красные звезды".
23.00 - "Волшебный микрофон".
23.25 - М/ф.
23.45 - "Сокровища мировой культуры". "Афинский Акрополь. Греция".
00.00 - "Благовест".
00.25 - Х/ф "Станционный смотритель".
01.35 - "Парадоксы истории". "Невыдуманная история гардемарина Макарова".
02.00 - Познавательно-развлекательная программа "Кнофф-хофф шоу".
02.30 - "Гербы России". Герб города Нижний Новгород.
02.45 - Х/ф "1492: завоевание рая", 2 с.
04.05 - М/ф.
04.25 - "Кинопанорама. Встречи". Д.Ольбрыхский и А.Жирардо.
05.00 - "Благовест".
05.30 - "Концерт по воскресеньям". "Легенда века. И. Юрьева".

СТС

08.30 - "1 ".
09.00 - "Путешествие в прошлое".
09.30 - "Отражение".
10.00 - "Бетховен".
10.30 - "Улица Сезам".
11.00 - КБ "Легонавт".
11.30 - Кино "Домохозяйка".
14.00 - "Бак Роджерс в 25-м веке".
15.00 - "Галактика".
16.00 - "Война с реальностью".
17.00 - "Квантовый скачок".
18.00 - Комедия "Фантастическая девушка".
18.30 - Шоу-бизнес.
19.00 - Музыка на СТС.
19.30 - Комедия "Как в кино".
20.00 - Комедия "Мастер на все руки".
20.30 - "Клеопатра 2525".
21.00 - "Первое свидание" Телеигра.
21.30 - "Молодожены" Телеигра.
22.00 - Кино "Хроникер".
00.30 - Кино "Стамбульский транзит".

НТВ

09.00 – Сериал "Агент национальной безопасности".
10.00 – Мультфильм.
10.10 – Телеигра "О, счастливчик!"
11.00 – "Сегодня".
11.40 – Сериал "Ее звали Никита".
12.45 – Мультфильм.
13.00 – "Сегодня".
13.20 – "Рублевая зона".
13.50 – Х/ф "Пес по прозвищу Счастливчик".
15.40 – "Груз-2000".
15.55 – "В нашу гавань заходили корабли".
17.00 – "Сегодня".
17.30 – "Большие родители".
18.00 – "Служба спасения".
18.30 – "Депрессия".
18.55 – Сериал "Она написала убийство".
20.00 – "Итоги".
21.00 – "Куклы".
21.15 – Сериал "Агент национальной безопасности".
22.20 – "Итого".
22.40 – Х/ф "Приносящий беду".
00.45 – "Третий тайм".
01.45 – Сериал "Падшие ангелы".

Керамическая плитка
КЕРАМА
НАСТОЯЩАЯ ИТАЛЬЯНСКАЯ КЕРАМИЧЕСКАЯ ПЛИТКА СДЕЛАННАЯ В РОССИИ
МАГАЗИН "ОКТЯБРЬСКИЙ" 2 ЭТАЖ. ТЕЛ.: 6-89-50.

ТВ-6

11.45 – Х/ф "Дух мщения"
13.25 – "Дорожный патруль"
13.40 – "Star Старт"
14.10 – Стильное шоу "Фасон"
14.45 – "Шоу Бенни Хилла"
15.45 – Интернет–программа "Сеть"
16.30 – "Я знаю все"
17.30 – "Все в сад !"
17.55 – "Канон"
18.20 – "Дорожный патруль"
18.40 – Сериал "Самые громкие преступления XX века"
19.40 – "Амба–ТВ"
20.10 – Телемагазин
20.20 – "Вы – очевидец"
21.20 – Сериал "И снова 33 квадратных метра"
22.35 – Катастрофы недели
23.30 – "Дорожный патруль".

ПРИНИМАЕМ
ЛОМ И ОТХОДЫ ЦВЕТНЫХ МЕТАЛЛОВ, НЕРЖАВЕЮЩЕЙ СТАЛИ
ЗАКЛЮЧАЕМ ДОГОВОРЫ С ПРЕДПРИЯТИЯМИ
ЗАО «Армас», п.Мегет, ул.Нагорная, 31 (Иркутскгеология), телефоны: 49-26-39, 49-26-30, факс: 49-25-64

23.40 – Ваша музыка
00.40 – Фильм "Мусульманин"
02.50 – Триллер "На лезвии ножа"
04.40 – "Х–фактор"
05.15 – "Ночь прогнозов"
06.20 – Кино "Запретные мечты –2"

ТНТ

08.00 - Сериал "Мой зоологический словарь"
08.30 - Сериал "Инспектор Зиска"
09.30 - "Первые лица"
10.00 - Кукольное шоу "ТелеБом"
10.30 - Мультфильм
11.00 - Сериал "Альпийская академия"
11.30 - Сериал "Каменская. Чужая маска"
12.40 - "Встреча с..."
13.30 - "Неизвестная планета"
14.00 - Док. сериал "Истории богатых и знаменитых"
14.30 - "Суперхоккей. Неделя НХЛ"
15.30 - Сериал "Инспектор Зиска"
17.00 - Сериал "Повелитель зверей"
18.00 - Драма "Мама"
20.30 - "Встреча с..." Симон Осиашвили
21.25 - "Глобальные новости"
21.30 - Сериал "Скрытой камерой"
22.05 - "Однажды вечером"
23.10 - "Титаны рестлинга на ТНТ"
00.15 - "Глобальные новости"
00.20 - Ночной канал. "Для тех, кому за полночь..."

Внимание! 23 ноября лечение алкогольной зависимости, избыточного веса методом Довженко. Тел.: 54-62-14.

ТВЦ

13.00 – "Голливудское сафари". Телесериал.
14.00 – Мультфильм.
14.15 – "Отчего, почему?" Программа для детей.
14.55 – "Мир дикой природы". Телесериал.
15.30 – "Московская неделя".
16.00 – "События".
16.15 – Музыкальная программа "Полевая почта".
16.55 – Х/ф "Это случилось в милиции".
18.25 – "Приглашает Борис Ноткин".
19.00 – "События".
19.20 – Все о здоровье в программе "21-й кабинет".
19.50 – "Кумир" - 2000". Церемония вручения премии.
20.45 – Мультфильм.
21.20 – "Комиссар Наварро". Телесериал.
23.10 – Ток-шоу "Слушается дело".
00.00 – "Пистолет". Телесериал
01.00 – "События".
01.30 – "Спортивный экспресс".
02.00 – "Момент истины". Авторская программа А.Караулова.
02.45 – Х/ф "Простая история".
04.30 – Сенсации, и не только, в программе "Деликатесы".
05.05 – "Мисс Крупье". Всероссийский конкурс.
06.00 – Чемпионат мира по мини-футболу. Передача из Гватемалы.

Новая автомастерская
Экспресс-услуги:
ремонт подвески, ходовой, двигателя, замена шаровых, амортизаторов, торм. колодок, жидкостей
Адрес: 17 мр-н, гараж школы №17.

Приусадебный участок

Дачный сезон закончился. Но скучать заядлым садоводам не придется. Теперь самое время обратить должное внимание на комнатные растения. А почему бы не заняться разведением дома цитрусовых? Подумайте, лимон на подоконнике – это и красиво, и вкусно, и полезно, и вырастить его не так уж сложно – было бы желание.

"Субтропики" в доме твоем...

В том, что в Сибири выращивают плоды, которые растут в субтропиках, нет ничего удивительного. Например, цитрусоводы-любители выращивают в домашних условиях в обыкновенных горшках, кадушках, а то и просто в ведрах изумительные лимоны. Я и сама выращивала их на протяжении многих лет, но после тяжелой болезни вынуждена была отдать плодоносящее дерево своим друзьям. Мне хорошо известно, что многие брались за выращивание лимонов, но, сталкиваясь с различными трудностями, бросали эту затею. Здесь одного желания недостаточно. Вырастить лимон – это тебе не цветок в банке, а нечто особенное. Дерево в комнатных условиях растет несколько десятков лет. Ему необходимо создать такие условия, при которых возможен рост дерева и плодоношение. Необходимы определенная емкость, земля и влажность. Согласитесь, в домашних условиях создать микроклимат субтропиков очень трудно. Два раза в неделю приходится листочки обмывать водой, вывешивать мокрую ткань рядом с деревом. Чем выше влажность воздуха, тем дольше живут листья лимона. Поэтому летом, когда идет дождь, лимон выставляют на улицу и собирают впрок дождевую воду для полива. Когда дерево растет, земля быстро истощается. Поэтому дерево лимона приходится осторожно пересаживать в другую емкость и менять землю. При этом всякий раз немного увеличивают емкость, чтобы земля не "закисла". Раз в месяц подкармливают саженцы лимона, подсыпая в горшок немного древесной золы, толченых костей, чай. Но можно подкармливать и настоем конского навоза, разбавленным водой 1:10. Как в садах, так и в домашних условиях приходится оберегать растение от возможного нападения вредителя лимона щитовки, или "медянки", как принято ее называть.

И вообще, лимон – растение прихотливое, и не имея достаточного опыта, вырастить его не так-то просто.

Я бы посоветовала вам приобрести черенок-веточку с 3-5 листочками, срезанный с плодоносящего, высокоурожайного, ремонтантного и низкорослого дерева, приспособленного к слабому солнечному освещению и к сухости воздуха. Хорошо себя зарекомендовали сорта Павловский лимон, Лисбон.

Очень важно соблюдать размер посуды (высота, диаметр верхней части емкости): для укорененных черенков – 15-25 см, для деревьев четырех-шестилетних – 45-60 см, для деревьев старшего возраста 60-70 см и больше.

Почву готовят из равных частей лиственной дерновой земли (2 весовые части), луговой почвы (2 части), перепревшего навоза (1 часть), речного крупнозернистого песка (1 часть), древесной золы (3-4 стакана на ведро компонента), толченого древесного угля (1 стакан). Все перемешивают, и почва к посадке готова.

Перед высадкой корни деревца расправляют и слегка подрезают до свежей древесины. Почву во время посадки, по мере засыпки, слегка уплотняют руками, затем саженцы обильно поливают и на три дня ставят в теплое затененное место. Молодое деревце быстро развивается и скоро начинает давать новые побеги и листья, цвести и вступать в плодоношение.

Не бойтесь трудностей. Прекрасные плоды, которые появятся в результате вашего труда, принесут вам огромную радость.

Софья Марченко.

• ДЕЛИМСЯ ОПЫТОМ

Вся соль – в соли

Каждому огороднику хорошо известен многолетний лук-батун. Он неприхотлив, дает хороший урожай. До глубокой осени растет его нежная зелень. Быстро отрастает после скашивания застаревшего пера. Но вот беда: батун часто повреждается проволочником. Через 2–4 года грядку приходится пересевать заново.

Однажды я вылила на землю огуречный рассол и попала на дождевых червей. От соленой воды они стали извиваться, скручиваться в клубок. Это и навело на мысль: а что если полить солевым раствором грядку лука, может быть, вредителям такой "душ" тоже не понравится? Известно, что у червей на поверхности тела расположены нервные рецепторы, и поэтому они чувствительны к таким раздражителям, как соль.

Решила провести следующий опыт. Скосила на грядке всю загрубевшую зеленую массу лука. Приготовила раствор соли и полила им половину грядки. Через 10–14 дней была поражена: там, где полила раствором соли, лук вырос до 10–15 см в высоту, а на другой половине грядки только начал отрастать.

Стала солевой раствор применять при поливе все чаще и чаще. Разумеется, после солевого поливала лук чистой водой (2–3 ведра на грядку). Остановилась на оптимальных порциях соли. Сначала поливаю лук раствором из расчета 300 г соли на 10 л воды на 1,5–2 кв. м. Через 10–15 дней применяю более крепкий раствор (500 г) и еще через 10–15 дней – 750 г соли на 10 л воды. Всякий раз затем по 2–3 ведра чистой воды выливаю на грядку.

Аналогичный опыт провела с луком-севком. За лето – три таких полива.

К началу осени стебли лука достигли 90 см в высоту, а луковицы были величиной с поллитровую банку. Вкус их был отличный. Органические и минеральные удобрения вносила как обычно. А соль была скорее стимулятором роста, нежели удобрением.

Не нужно бояться большой дозы соли. Вы не только получите хороший урожай, но и избавитесь от вредителей лука. Морковь на грядках, где рос лук и поливался соленым раствором, выросла отличной.

Лина Луданова.

Многие из новоявленных садоводов не вполне хорошо знают, какие овощные культуры, плодовые деревья можно вырастить на сибирской земле. И поэтому выращивают весьма ограниченный набор культур и сортов, не подозревая, что в наших условиях можно выращивать почти все известные, кроме некоторых тропических, виды овощей и плодовых деревьев.

И в Сибири черешня растет

При использовании несложных агротехнических приемов многие растения способны давать не меньшие, а даже большие урожаи. Ведь согласитесь, в летнее время в южных районах Сибири высокая интенсивность солнечного сияния и большая продолжительность светового дня. Так почему же из всех косточковых считают пригодными для садов Сибири только сливу, вишню и черемуху? Опыты садоводов-любителей доказали, что в сибирских условиях могут расти и плодоносить черешни, абрикосы, персики. Без соблюдения чего, например, невозможно вырастить черешню и получить урожай?

Начнем с того, какой должна быть почва. Она должна быть хорошо дренированная, богатая перегноем и легкая по механическому составу. Черешню чаще всего в сибирских условиях размножают способом прививки на местных вишнях (степной и войлочной). Посадку проводят загущенно по схеме 3х3 м или 2,5х2,5 м. Такие посадки способствуют защите стволов от солнечных ожогов, холодных зимних ветров, а также лучшему перекрестному опылению.

Растения черешни, начиная с посадки, надо белить весной и осенью известью, а раз в год специальной краской для побелки плодовых деревьев. Черешню нельзя удобрять свежим навозом. При посадке на одну посадочную яму вносят 10-15 кг перегноя, 50-60 г сернокислого калия, 100-120 г суперфосфата и 0,7 кг извести. Через 2-3 года вокруг черешни почву известкуют. Созревает черешня с середины июня до середины августа. И плоды ее очень сочные и красивые на вид. Хлопот по выращиванию черешни много, но радости и удовлетворения от труда еще больше.

Галина Евстратова.

• ХОЗЯИНУ НА ЗАМЕТКУ

Как заточить инструменты?

Пока все работы в саду и на огороде выполняются вручную, поделки и придумки чаще всего и служат садоводам. К примеру, надо наточить пилу или топор. Без них ни один садовод не обходится. Дело это не такое простое, как может показаться. Во-первых, у инструментов разные углы заточки. Если у пилы он может составлять 37 градусов, у топора 33-35 градусов, то у сверла 9-120 градусов. Для заточки существуют шаблоны, некоторые из них можно изготовить самому.

Угол заточки – угол атаки инструмента. Заточи топор уже, он будет застревать в дереве, сверло или зубило просто обломятся.

Один инструмент можно затачивать другим. Чаще всего точилом или наждачным камнем, но нередко и напильником. Для этого существуют трехгранные и плоские напильники. Ими тоже затачивают пилы. При заточке пил нужно применять защитные приспособления и иметь разводку зубьев. Даже очень хорошо заточенная пила, но неразведенная, пилить не будет. В продаже, к сожалению, разводок и крестовинок нет, поэтому приходится их делать самим. Разводкой отгибаются зубья пилы на нужный угол, а крестовинкой проверяется угол отгиба.

При заточке инструмент, как правило, нагревается, что может нарушить его закалку. От закалки зависит прочность инструмента, работоспособность. Инструмент можно закалить и самому. Для этого достаточно нагреть его до вишневого свечения и опустить затем в воду.

Все это необходимо знать садоводу. И не за тем, чтоб только знать, а для того, чтоб научиться делать. Тогда любая работа будет для тебя нипочем.

Михаил Косых.

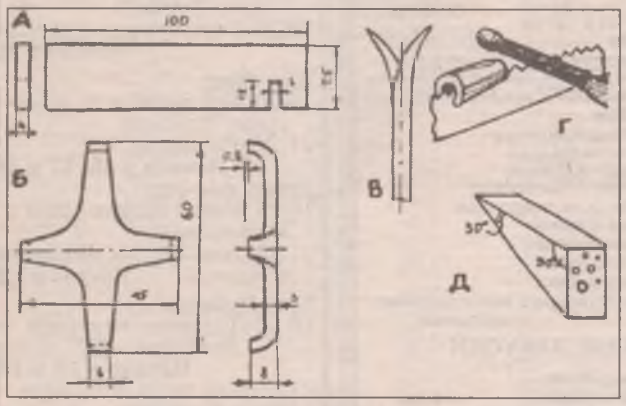

На рисунке: заточка пилы и ее развод: А – простая разводка, Б – крестовинка, В – разведенные зубья, Г – защитные приспособления при заточке пилы, Д – деревянный шаблон для заточки сверл.

• ХОЗЯИНУ НА ЗАМЕТКУ

Летние затяжные дожди и штормовые бури принесли нынче много хлопот садоводам. В такие погодные условия нарушается график основных работ на участке, трудно управляться в саду. Наносится ущерб всем насаждениям и деревянным сооружениям. Даже дому, который не имеет водосточных труб.

Вместо водосточных труб – простое устройство

Листая литературу по садоводству, нашел простую конструкцию для стока дождевой воды с крыши. Ее придумал садовод-любитель из города Кировска – П.Ковтун.

Он вдоль крыши для отвода воды оборудовал обычные сливные желоба. А вместо водосточных труб с воронками применил металлические стержни из проволоки диаметром 3 мм и более, прикрепляемые поверх основания сливного желоба через просверленные или пробитые гвоздем отверстия тонкой проволокой. Верхний конец стержней загибается на 70-80 мм по небольшому радиусу (приблизительно 10 мм) на 90 градусов. Радиус закругления способствует плавному скатыванию воды по стержню. Нижний конец стержня втыкается на 25-35 см в землю и тем самым достигается крепление его в нужном положении. Чем больше диаметр проволоки, тем удачнее стекает вода по стержню. Струя воды, скатываясь по желобу и попадая на загнутый конец отводящего стержня, охватывает его и далее скатывается по нему направленно вниз. Даже сильный ветер не может оторвать сливаемую струю воды от стержня.

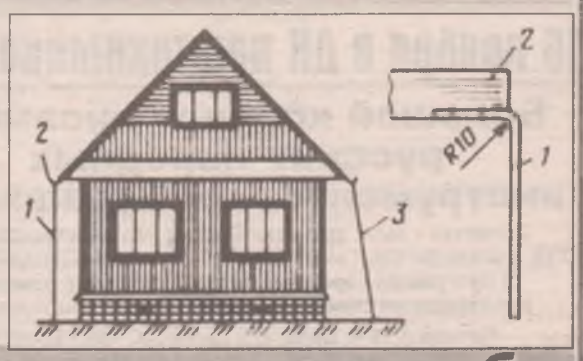

Параллельно решаются две проблемы – лучше сохраняется фундамент дома и устраняется неприятный шум, образуемый стекающей с крыши водой.

Я думаю, это приспособление садоводам сделать будет нетрудно. И дом сохранят от сырости и плесени.

Михаил Косых.

ВСЕ объявления АНГАРСКА

РЕКЛАМНО ИНФОРМАЦИОННАЯ ГАЗЕТА

Уважаемые ангарчане и усольчане!

Опубликовать рекламу или объявление в нашей газете очень просто. Напоминаем, что для этого нужно сделать

Если вы хотите подать бесплатное объявление, найдите на рекламных страницах купон с соответствующими рубриками (1.Купон для объявлений о покупке, продаже, обмене и др., 2.Купон для поздравлений, 3.Купон для объявлений о знакомстве и сообщений), аккуратно вырежьте его из газеты, заполните, не забыв указать телефон или адрес, и отправьте по почте (**Ангарск-30, газета «Свеча», 665470, Усолье-Сибирское-13, а/я 35**) или принесите в редакцию. Ангарская редакция находится **в 38 кв-ле, дом 14 (ост. трамвая «Московская»)**, агентство по приему объявлений есть также в **к/т «Родина» (центральный вход)**. В Усолье редакция расположена по **Комсомольскому проспекту, 58А.** Наше непременное условие: купон нужно заполнить разборчиво, особенно номер телефона или адрес, в противном случае объявление публиковаться не будет.

Если ваше объявление должно выйти срочно, вы можете подать его на платной основе. **Тариф за срочность — 15 р. за 1 газетную строку** (26 печатных знаков) за объявления от частных лиц (кроме объявлений об услугах), объявления об услугах и от предприятий — **20 р. за 1 газетную строку.** Если объявление несрочное (должно выйти на следующей неделе), **1 строка будет стоить 10 р.** Последний срок приема срочных объявлений в ближайший номер — среда, до 13 ч.

Расценки на рекламу (объявление в отдельной рамке с оформлением) — **10 р. за 1 кв. см.** Реклама в программе и на 1-й полосе — **20 р. за 1 кв. см.** Реклама услуг такси - **20 р. за 1 кв. см**, в программе - **25 р.** Последний срок приема рекламы — вторник. Стоимость изготовления макета входит в стоимость рекламной площади. Если макет сложный, лучше обратиться в редакцию заранее. Текстовая реклама (в виде статьи) — **8 р. за 1 кв. см.**

Мы надеемся, что наши правила и условия, а также тираж вас устроят.

Свои вопросы задавайте **по тел.: 52-24-91 в Ангарске, по тел.: 6-41-54 в Усолье.**

Желаем удачи!

Обещаем, что с нашей легкой руки вы быстро осуществите все ваши желания — продадите, купите или познакомитесь!

«Все объявления Ангарска»

Учредитель — ЧП (свидетельство 16851). Главный редактор — Александр Сидоров. Редактор — Александр Гордин.

Тел. в Ангарске: (3951) 52-24-91, тел./факс: (3951) 52-67-46. Тел./факс в Усолье: (243) 6-41-54.

Газета зарегистрирована в Министерстве Российской Федерации по делам печати, телерадиовещания и средств массовых коммуникаций Восточно-Сибирским территориальным управлением 29 мая 2000 г. под №13-0031.

Тираж 27 000.

ВНИМАНИЕ!

За содержание рекламы и объявлений, а также за достоверность адресов и телефонов отвечают авторы.

РЕКЛАМА

«Центр-Ювелир» предлагает

- Художественную гравировку на металле, фарфоре, стекле и т.д. по индивидуальным заказам:
- Изготовление ювелирных изделий коллекции 2001 года. Более 100 новых моделей.
- Услуги ломбарда.

Адрес «Центр-Ювелир»: 22 мр-н, д. 5. Тел.: 55-00-45.

16 ноября в ДК нефтехимиков

Большой концерт ансамбля русских народных инструментов им.Будашкина.

Солистка - засл. артистка России Эвелина Соловьева.
Худ. руководитель - засл. артист России Александр Миронов.
В программе народные песни, старинные романсы, произведения советских и зарубежных композиторов.
Начало в 18 ч. Билеты в кассе ДК. Тел.: 52-25-22.

«Кабриолет» Ангарское **такси**

т. **6-18-35**
56-00-75

Обслуживаем свадьбы, юбилеи, похороны, поездки за город. Имеются м/а.

В ЛЮБУЮ ТОЧКУ ГОРОДА, В ЛЮБОЕ ВРЕМЯ (если вам требуется съездить в несколько пунктов, воспользуйтесь почасовой оплатой). За 1 час — 100 р.

Иногородние поездки: Иркутск (центр) — 200 р., Иркутск (аэропорт) — 220-230 р. За городом 4 руб. за км.

Фирма **«Пальчики оближешь»** 8 ☎ **6-55-60**

Предприятие сертифицировано

с 10.00 до 02.00 доставит

- недорогие и очень вкусные обеды на ваше предприятие, на дом или в офис
- аппетитные закуски и горячие блюда, а также фрукты, конфеты, мороженое, десерт, шоколад, пиво, соки, винно-водочные изделия для вашего праздничного стола

ПРИНИМАЕМ ЗАЯВКИ ОТ ПРЕДПРИЯТИЙ НА ПРАЗДНИЧНЫЕ БАНКЕТЫ

Сегодня мы предлагаем:

САЛАТЫ
1. Восточный
2. «Мечта»
3. «Русская красавица»
4. Сельдь под шубой
5. «Павлина»
6. Юбилейный
7. «Загадка»
8. «Лола»
9. Зимний
10. «Элегия»
11. «Океан»
12. Таежный
13. «Обжорка»
14. Оливье
15. Летний
16. «Свежесть»
17. Столичный
18. «Светлана»
19. «Пальчики оближешь»
20. «Незабудка»
21. «Мимоза»

ВЫПЕЧКА
1. Пицца грибная
2. Пицца овощная

ГОРЯЧИЕ ЗАКУСКИ
1. Горячий папоротник со свининой
2. Кальмары в сметане

За заказ от 500 р. приз 50 р.

ГОРЯЧИЕ БЛЮДА
1. Бифштекс с сюрпризом
2. Котлеты пожарские
3. Цыплята в горшочке
4. Мясо под овощами
5. Мясо по-сидоровски
6. Солянка
7. Пельмени с печенью
8. Пельмени с грибами
9. Лангет
10. Антрекот с луком
11. Эскалоп
12. Шартанчики
13. Котлеты крестьянские с грибами
14. Рулет мясной с яблоками и черносливом
15. Мясо по-французски
16. Свиное гнездышко
17. Окорочка жареные
18. Ромштекс по-сибирски
19. Чахохбили из окорочков
20. Свинина в кляре
21. Свинина духовая
22. Рыба по-русски
24. Цыплята табака
26. Долма (голубцы с виноградными листьями)

ХОЛОДНЫЕ ЗАКУСКИ
1. Ассорти рыбное
2. Ассорти мясное
3. Канапе с красной икрой
4. Заливное из говядины

ЖИВИТЕ ВКУСНО!

В ДК «Строитель» 13 ноября, в 14 ч. состоится встреча с организаторами и строителями Спасской часовни, благотворительным фондом поддержки социальных и благотворительных программ. Приглашаются все, кому небезразлична судьба Спасской часовни.

Ангарск КИНОАФИША ноября

К/т «Родина»
16-20 «Расплата».
Начало в 15, 17, 19 ч.
21-26 Премьера исторической костюмированной драмы «Анна и король».
Начало в 14.30, 17.00 и 19.30.
Дети, для вас!
16-20 «Приключения Марка Твена».
21-26 «Нинзя-терминатор».
Начало в 13 ч.
18-19 Киносборник «Моя мама - волшебница».
25-26 Киносборник «Братишка».
Начало в 12 ч.

К/т «Мир»
16-20 «Без лица», в гл. роли Джон Траволта.
21-26 «Расплата».
Начало в 15, 17 и 19 ч.
Дети, для вас!
16-20 «Новые приключения неуловимых».
21-26 Киносборник «Маленькая колдунья». **Начало в 13 ч.**

К/т «Победа»
16-20 «Титаник», в гл. роли Леонардо Ди Каприо.
Начало в 15 и 18 ч.
21-26 «Без лица», в гл. роли Джон Траволта.
Начало в 15, 17, 19 ч.
Дети, для вас!
16-20 «Неуловимые мстители».
21-26 «Новые приключения неуловимых». **Начало в 13 ч.**

Вернисаж

Агентство недвижимости

ДВА ОФИСА:
«город» - ул. Ворошилова, 37а, тел.: 53-44-94,
«квартал» - пр. Ленинградский, 4, тел.: 54-53-34

Тип	Район	Площадь	Цена	Примечания
Комната	21 кв-л	-/18.1/-	65.0	2/2
Комната	61 кв-л	-/13.8/-	50.0	1/3, 3 хоз., реш., хор.сост.
Комната	106 кв-л	-/15.4/-	70.0 торг	2/4, 3 хоз.
1-комн.хр	95 кв-л	30.0/17.5/6.2	100.0	3/5
1-комн.хр	277 кв-л	31.3/18.8/6.2	105.0	4/5, балк.
1-комн.ул	6 мр-н	33.6/18.1/9.0	120.0	2/5, балкон
1-комн.ул	6а мр-н	33.0/17.0/8.8	115.0	1/5
1-комн.ул	6а мр-н	34.6/17.7/9.0	120.0	3/5, балк., телефон
1-комн.ул	6а мр-н	32.6/17.2/8.4	115.0	3/4
1-комн.ул	7 мр-н	33.2/16.2/8.0	105.0	1/5
1-комн.ул	9 мр-н	35.0/17.0/8.8	105.0	1/9
1-комн.ул	9 мр-н	35.1/19.0/9.0	115.0	9/9, лоджия
1-комн.ул	11 мр-н	33.0/16.5/9.0		9/9, балк.
1-комн.ул.	12 мр-н	30.7/18.3/8.8		2/5, балк., телефон
1-комн.ул.	15 мр-н	34.9/17.0/9.0	105.0	1/5
1-комн.ул	17 мр-н	35.0/17.5/9.0	110.0 торг	1/5
1-комн.ул	18 мр-н	34.2/17.7/6.5	90.0	1/5
1-комн.ул	22 мр-н	39.5/18.8/8.6	160.0	1/5, лоджия, телефон, еврорем.
1-комн.ул	29 мр-н	34.0/18.2/7.0	110.0	1/5, балк. застеклен
1-комн.ул	33 мр-н	33.0/16.9/-	130.0	5/5
1-комн.ул	85 кв-л	35.3/18.7/9.0	120.0	5/9, лоджия, телефон
1-комн.ул	192 кв-л	33.7/14.7/10.0	110.0	1/9
1-комн.ул	206 кв-л	32.9/16.7/9.0	120.0	3/5, балк., телефон
1-комн.крг	107 кв-л	41.4/18.0/8.0	130.0	2/4
1-комн.крг	107 кв-л	40.4/17.9/10.0	140.0	4/4, телефон
2-комн.хр	84 кв-л	45.0/30.0/6.0	130.0	3/5, балк., телефон
2-комн.хр	84 кв-л	45.0/28.0/6.0	120.0	5/5, балк., телефон
2-комн.хр	85 кв-л	45.2/30.4/6.4	120.0	1/5, телефон, д/д, реш.
2-комн.хр	91 кв-л	44.5/30.1/6.5	130.0	5/5, балк., телефон
2-комн.хр	92 кв-л	44.6/30.2/6.2	120.0	5/5, балк., телефон
2-комн.хр	95 кв-л	41.9/26.7/6.6	110.0	1/5
2-комн.хр	95 кв-л	45.0/29.8/6.5	120.0	2/5, балк., телефон
2-комн.хр	102 кв-л	44.9/30.3/6.5	125.0	5/5, балк., телефон
2-комн.хр	178 кв-л	45.2/30.2/6.0	120.0	1/5, телефон
2-комн.хр	179 кв-л	45.0/28.0/6.5	130.0	4/5, балк.
2-комн.хр	179 кв-л	45.2/30.2/6.5	125.0	5/5, балк., телефон
2-комн.хр	188 кв-л	41.0/26.1/6.5	130.0	1/4, телефон
2-комн.хр	188 кв-л	45.2/30.2/6.5	125.0	1/4
2-комн.хр	189 кв-л	41.3/26.1/6.8	110.0	1/5, угловая, телефон
2-комн.хр	189 кв-л	44.8/29.8/6.0	120.0 торг	1/5
2-комн.хр	189 кв-л	44.6/30.2/6.2	130.0	5/5, балк., ключ
2-комн.хр	210 кв-л	44.2/28.4/6.5	145.0	5/5, балк., телефон
2-комн.хр	6 мр-н	45.9/29.5/6.9	120.0	1/5
2-комн.хр	8 мр-н	45.0/28.0/6.0	130.0	5/5, балк., телефон

Продаются нежилые помещения: 1) помещение S 850 кв.м., 1 700 000. 2 эт., «Салон красоты», или отдельные помещения 100-200 кв.м.
2) Помещение офисное, S 1050 кв.м., 2 100 000, 3 этажа, отдельно стоящее здание с территорией и гаражами, 18 кв-л.
3) Магазин «Раздолье» в 205 кв-ле, общ. пл. 320 кв.м, цена 1 400 000 руб.

Тип	Район	Площадь	Цена	Примечания
2-комн.хр	9 мр-н	45.0/28.0/6.0	125.0	2/5, балк.
2-комн.хр	10 мр-н	44.7/28.7/6.8	125.0	3/5, балк., телефон
2-комн.хр	12 мр-н	41.3/25.3/6.5	115.0	1/5, телефон
2-комн.хр	15 мр-н	45.5/28.8/6.8	135.0	3/5, балк.
2-комн.ул	6а мр-н	50.0/29.1/8.8	135.0	3/4, балк.
2-комн.ул	6 мр-н	56.0/37.5/8.4	145.0	1/6, с/у разд., нужен косм.рем.
2-комн.ул	6 мр-н	57.0/37.0/8.4	145.0	1/6, телефон
2-комн.ул	7 мр-н	50.2/29.0/9.0	170.0	5/5, балк.
2-комн.хр	9 мр-н	50.9/29.5/8.8	200.0	2/5, 2 балк, телефон
2-комн.ул	11 мр-н	50.4/29.0/7.8	140.0	6/9, телефон
2-комн.ул.	12а мр-н	53.7/33.7/7.5	250.0	2/9, 2 балк.
2-комн.ул	12а мр-н	54./34.0/7.8	190.0	6/9, 2 лоджии, телефон
2-комн.ул	12а мр-н	50.0/32.8/7.8	180.0 торг	8/9, 2 лоджии, телефон
2-комн.ул	12а мр-н	51.8/32.4/7.8	155.0	9/9, 2 лоджии
2-комн.ул	17 мр-н	50.5/30.5/8.6	145.0	1/5
2-комн.ул	17 мр-н	58.0/31.0/9.0	200.0 торг	3/5, балк.заст., тел., ж/д, угл.
2-комн.ул	17 мр-н	50.6/31.4/9.0	200.0	4/5, 2 балк., телефон
2-комн.ул	18 мр-н	53.0/30.0/9.0	170.0	1/5, лоджия застекл.
2-комн.ул	22 мр-н	53.0/30.8/8.0	200.0	5/5, балк., телефон
2-комн.ул	29 мр-н	-/-/9.0	170.0	5/10, лоджия, телефон
2-комн.ул	29 мр-н	50.0/26.8/8.0	180.0 торг	6/10, балк., телефон
2-комн.ул	33 мр-н	53.1/34.1/9.0	175.0 торг	1/5, лоджия, телефон
2-комн.ул	84 кв-л	52.5/31.4/11.0	180.0	5/5, 2 лоджии, телефон
2-комн.ул	84 кв-л	42.6/26.6/8.6	135.0	2/9, лоджия, телефон
2-комн.ул	84 кв-л	43.7/26.7./5.7	140.0	7/9, балк.
2-комн.ул	84 кв-л	48.6/28.9/8.5	170.0	7/9, балк. 6м
2-комн.ул	94 кв-л	45.3/30.1/5.5	131.0 торг	9/9, лоджия, эксп.
2-комн.ул	212 кв-л	51.9/32.5/7.2	170.0 торг	10/10, 2 балк., ж/дв
2-комн.ул	277 кв-л	51.3/31.5/8.4	160.0	3/5, балк., телефон
2-комн.ул	278 кв-л	50.0/32.4/9.0	180.0	2/5, балк., телефон
2-комн.крг	ул.Иркутская	52.6/34.4/7.4	135.0	3/3, балк., телефон
2-комн.крг	1 кв-л	48.0/28.0/6.0	120.0	1/2, после кап.рем.
2-комн.крг	20 кв-л	59.0/36.0/7.0	165.0	3/3, балк.
2-комн.крг	37 кв-л	62.3/38.7/7.3	130.0	1/2
2-комн.крг	50 кв-л	60.7/37.9/9.0	155.0	1/2, телефон
2-комн.крг	50 кв-л	61.0/38.8/7.8	180.0	1/2, телефон
2-комн.крг	53 кв-л	48.1/29.6/-	165.0	2/2
2-комн.крг	55 кв-л	47.6/28.0/7.2	170.0	1/2
2-комн.крг	55 кв-л	44.5/28.0/7.0	140.0	1/2
2-комн.крг	58 кв-л	60.4/37.4/7.8	155.0	1/2
2-комн.крг	60 кв-л	60.4/31.8/8.8	235.0 торг	3/3, балк., телефон, ж/д
2-комн.крг	61 кв-л	61.0/38 9/7.6	190.0	2/2
2-комн.крг	61 кв-л	60.0/38.0/7.7	190.0	2/2, телефон
2-комн.крг	73 кв-л	58.7/31.7/9.0	150.0	1/4
2-комн.крг	75 кв-л	65.7/36.1/12.0	225.0	2/4
2-комн.крг	76 кв-л	52.4/31.5/8.0	180.0	1/4, телефон
2-комн.крг	77 кв-л	55.0/31.2/8.0	170.0	2/3, телефон
2-комн.крг	106 кв-л	61.0/33.4/7.8	185.0	4/4
2-комн.крг	211 кв-л	56.0/31.9/8.4	230.0	2/4, телефон
2-комн.крг	А кв-л	-/-/-	230.0 торг	2/4, телефон.
3-комн.хр	84 кв-л	55.0/37.0/6.1	165.0	2/5, балк., телефон
3-комн.хр	84 кв-л	54.2/37.2/5.5	165.0	4/5, балк., телефон, с/у разд.
3-комн.хр	85 кв-л	58.0/41.4/6.5	140.0	1/5, телефон
3-комн.хр	93 кв-л	55.0/37.0/6.0	140.0	1/5, телефон
3-комн.хр	94 кв-л	56.0/37.2/6.5	140.0 торг	1/5
3-комн.хр	95 кв-л	58.1/40.3/6.5	170.0	5/5, балк.

Тип	Район	Площадь	Цена	Примечания
3-комн.хр	177 кв-л	55.0/35.0/6.5	160.0	1/5
3-комн.хр	179 кв-л	58.5/41.0/6.5	170.0	1/5, телефон
3-комн.хр	6 мр-н	56.0/37.0/6.7	175.0	2/5, балк., телефон, переплан., хор.сост.
3-комн.хр.	8 мр-н	55.5/37.7/6.5	180.0	2/5, балк., телефон
3-комн.хр	15 мр-н	55.8/36.9/6.0	150.0	1/5, телефон
3-комн.хр	15 мр-н	56.0/37.5/5.9	175.0	5/5, балк.
3-комн.ул	84 кв-л	68.0/38.6/9.0	220.0	5/5, балк., телефон, д/д
3-комн.ул	84 кв-л	67.5/44.3/8.4	220.0	6/10, балк. 6м
3-комн.ул	94 кв-л	60.6/44.2/7.0	200.0	6/9, балк.
3-комн.ул	95 кв-л	64.0/47.0/10.0	250.0 торг	3/5, лоджия, телефон
3-комн.ул	95 кв-л	66.0/46.0/9.0	240.0	4/5, 2 балк., телефон
3-комн.ул	209 кв-л	53.6/34.6/6.0	330.0	коттедж, лоджия, балк., телефон
3-комн.ул	212 кв-л	59.8/38.8/7.5	200.0	1/5
3-комн.ул	212 кв-л	59.0/38.8/7.0	180.0	1/5, эксп.
3-комн.ул	212 кв-л	62.0/41.0/9.0	240.0	1/5, телефон
3-комн.ул	212 кв-л	67.1/40.2/9.0	260.0	4/9, балк., телефон
3-комн.ул	212 кв-л	62.6/40.4/8.1	230.0	7/10, балк., лоджия заст., телефон, хор.сост., ж/дв
3-комн.ул	219 кв-л	68.0/41.9/9.0	230.0	1/5, балк., телефон
3-комн.ул	219 кв-л	58.2/38.2/9.0	260.0	2/5, балк., лоджия, телефон
3-комн.ул	225 кв-л	69.0/47.3/8.8	250.0 торг	5/5, балк., телефон, д/д
3-комн.ул	278 кв-л	70.0/48.0/10.0	180.0	1/5, реш., хор.сост., ж/д
3-комн.ул	278 кв-л	71.5/45.1/9.0	200.0	1/5, телефон
3-комн.ул	6а мр-н	69.3/47.2/8.8	195.0	2/4, 2 балк., телефон
3-комн.ул	6а мр-н	62.5/40.0/9.0	210.0 торг	5/5, балк. 6м
3-комн.ул	7 мр-н	68.0/37.4/10.0	215.0	1/5, телефон, ж/д реш.
3-комн.ул	7 мр-н	65.0/41.0/9.0	220.0	2/9, балк. заст., телефон
3-комн.ул	7 мр-н	61.0/40.0/8.5	260.0	5/5, балк., лоджия, телефон
3-комн.ул	7 мр-н	53.0/38.0/9.0	240.0	9/9, балк.
3-комн.ул	10 мр-н	62.0/39.5/8.0	195.0	8/9, балк., лоджия, телефон
3-комн.ул	11 мр-н	60.5/41.0/6.5	150.0	9/9, балк.
3-комн.ул	11 мр-н	60.5/43.9/7.0	147.0	9/9, балк.
3-комн.ул	15а мр-н	61.0/40.2/8.1	220.0 торг	1/9, лоджия 12м, телефон
3-комн.ул	15а мр-н	61.0/40.2/8.1	250.0	4/9, балк., лоджия 12м, телефон
3-комн.ул	17 мр-н	60.0/39.0/6.5	200.0	5/5, лоджия,
3-комн.ул	17 мр-н	68.0/43.4/9.0	200.0	5/5, лоджия.
3-комн.ул	18 мр-н	57.5/37.0/9.0	250.0	5/5, лоджия, телефон
3-комн.ул	18 мр-н	59.4/38.0/9.0	250.0	5/5, 2балк.
3-комн.ул	18 мр-н	57.2/38.2/9.5	250.0	5/5, лоджия, телефон
3-комн.ул	18 мр-н	60.0/40.4/9.0	240.0	9/9, балк., телефон

Клиенты агентства «Вернисаж» купят 1-, 2-комнатные квартиры.

Тип	Район	Площадь	Цена	Примечания
3-комн.ул	18 мр-н	57.9/37.5/9.0	240.0	5/5, лоджия, телефон
3-комн.ул	19 мр-н	63.0/41.3/9.0	220.0	1/5, лоджия
3-комн.ул	19 мр-н	63.4/41.4/8.8	260.0	3/5, балк., лоджия
3-комн.ул	29 мр-н	65.6/37.9/10.4	220.0	1/5, лоджия, телефон
3-комн.ул	29 мр-н	69.7/42.0/8.0	220.0	5/5, лоджия 6м, телефон, кирп. дом.
3-комн.ул	29 мр-н	72.0/40.0/12.0	230.0	5/5, лоджия
3-комн.ул	29 мр-н	67.7/45.0/9.0	220.0	9/10, лоджия
3-комн.крг	18 кв-л	78.9/54.8/7.0	170.0 торг	1/2
3-комн.крг	19 кв-л	60.3/43.1/6.1	180.0	2/2, балк.
3-комн.крг	21 кв-л	70.0/50.0/8.0	170.0	2/2, балк.
3-комн.крг	21 кв-л	70.0/48.0/6.0	180.0	2/2, балк. зареш.
3-комн.крг	34 кв-л	61.2/42.4/8.5	180.0	1/2, лоджия
3-комн.крг	37 кв-л	95.3/58.5/9.0	300.0 торг	2/2, эркер, дом после кап.рем.
3-комн.крг	37 кв-л	83.2/51.0/14.0	280.0	2/2, балк., телефон, рядом гараж за 60 т.р.
3-комн.крг	55 кв-л	41.8/58.7/6.0	170.0	1/2, телефон
3-комн.крг	58 кв-л	73.0/48.2/8.0	220.0	2/2, балк., телеф.точка
3-комн.крг	58 кв-л	80.0/50.0/11.0	300.0	2/3, телефон
3-комн.крг	58 кв-л	72.1/47.6/8.0	200.0	2/2, балк.,телефон,
3-комн.крг	73 кв-л	73.4/45./8.0	270.0	4/4, с/у разд, солн., ж/д на подъезде
3-комн.крг	73 кв-л	73.8/46.7/9.0	415.0	4/4, евроремонт, телефон
3-комн.крг	74 кв-л	92.7/62.3/9.5	280.0	1/4, эркер, д/д, подвал
3-комн.крг	74 кв-л	77.9/48.1/9.0	280.0	1/4, телефон
3-комн.крг	74 кв-л	73.8/46.2/9.0	230.0	3/4, телефон
3-комн.крг	76 кв-л	83.0/61.0/9.0	270.0	1/4, ж/д, реш.
3-комн.крг	77 кв-л	76.5/47.0/9.0	255.0	3/4, балк., телефон
3-комн.крг	80 кв-л	82.0/53.0/8.5	300.0	3/4, телефон
3-комн.крг	80 кв-л	73.0/46.0/7.0	270.0	3/5, телефон
3-комн.крг	81 кв-л	74.4/54.0/9.0	315.0	1/4, телефон
3-комн.крг	89 кв-л	76.1/53.2/-	340.0	2/4, телефон, д/д
3-комн.крг	89 кв-л	86.4/51.0/8.0	340.0	4/4,
3-комн.крг	106 кв-л	77.9/49.0/7.5	230.0	1/4, телефон
3-комн.крг	106 кв-л	77.9/49.3/8.0	240.0	2/4
3-комн.крг	107 кв-л	71.9/46.1/9.0	190.0	1/4
3-комн.крг	107 кв-л	78.0/47.3/8.5	260.0	3/4, балк.
3-комн.крг	211 кв-л	77.2/54.0/9.0	280.0	1/4, телефон
3-комн.крг	211 кв-л	77.2/54.0/11.0	320.0	1/4, телефон
3-комн.крг	211 кв-л	-/-/-	400.0	3/4, балкон, телефон.
3-комн.крг	211 кв-л	79.0/53.0/-	380.0	4/4, балк., телефон
3-комн.крг	ул.Зеленая	116.0/90.0/15.0	500.0	1/2, лоджия, телеф., 2 сан.узла, хор.сост.
4-комн.хр	7 мр-н	98.2/55.4/10.7	260.0	1/5, эксп., телефон
4-комн.хр	8 мр-н	61.0/45.8/6.0	200.0	2/5
4-комн.хр	8 мр-н	59.0/43.0/5.5	180.0	2/5
4-комн.ул	6 мр-н	83.1/53.3/9.0	220.0 торг	1/5, телефон, эксп, ж/д, реш.
4-комн.ул	7 мр-н	98.2/55.4/10.7	260.0 торг	1/5, телефон, эксп.
4-комн.ул	8 мр-н	76.0/48.6/9.0	240.0	5/5, балк., лоджия, телефон
4-комн.ул	11 мр-н	81.6/52.9/8.0	200.0	1/5, телефон, ж/д
4-комн.ул	15а мр-н	80.0/56.0/9.0	280.0	1/9, балк., телефон
4-комн.ул	17 мр-н	75.0/48.7/8.7	285.0	5/5, лоджия, балк., телефон
4-комн.ул	18 мр-н	75.0/53.6/9.0	320.0 торг	лоджия, комн.смежные
4-комн.ул	18 мр-н	80.4/57.1/8.8	240.0	1/9, лоджия
4-комн.ул	19 мр-н	75.0/53.8/9.0	270.0	4/5, лоджия, телефон, комн. смежные
4-комн.ул	19 мр-н	75.4/50.4/9.0	270.0	5/5, лоджия телефон
4-комн.ул	22 мр-н	97.0/63.0/-	420.0 торг	5/5, лоджия, телефон
4-комн.ул	33 мр-н	80.0/55.2/9.0	360.0	3/5, лоджия, телефон
4-комн.ул	84 кв-л	73.3/45.5/9.2	180.0	1/9, лоджия
4-комн.ул	84 кв-л	85.0/45.7/12.0	260.0	6/9, балкон, телефон
4-комн.ул	92/93 кв-л	101.0/65.0/10.0	350.0 торг	телефон
4-комн.ул	95 кв-л	94.5/72.1/9.0	280.0	1/5, балкон
4-комн.ул	95 кв-л	71.0/47.7/9.2	200.0	5/5, балкон
4-комн.ул	278 кв-л	105.0/74.0/10.2	350.0 торг	1/5, телефон
4-комн.ул	212 кв-л	90.3/53.0/8.0	310.0	1/5, телефон, с/у разд.
4-комн.ул	212 кв-л	76.5/54.1/11.6	330.0 торг	5/5, балкон, телефон
4-комн.крг	59 кв-л	86.0/60.0/7.3	450.0	2/3, лоджия 11м, телефон
4-комн.крг	60 кв-л	75.0/59.0/8.0	300.0 торг	3/3, 2 балк., телефон
4-комн.крг	73 кв-л	83.0/60.0/9.0	300.0	1/4
4-комн.крг	76 кв-л	89.0/62.4/8.0	14.0 тыс.у.е	4/4, 2 балк., телефон, пустая

РЕКЛАМА ОБЪЯВЛЕНИЯ

Платные объявления

ПРОДАМ

• А/м «Марк-2» 1997 г. вып. (универсал, перед. привод), или меняю на дизтопливо. Тел.: 55-37-54. (39047)

• А/м ЗИЛ, ГАЗ-борт., будки. Тел.: 51-56-71, 55-37-54. (38048)

• А/м ВАЗ-21043 1992 г. вып. (двигат. 1,6). Тел.: 51-30-58. (38050)

• А/м ВАЗ-32108 87 г. вып. Тел.: 55-84-90 с 21 до 22 час. (38053)

• А/м ВАЗ-2106 2000 г. вып. Тел.: 55-93-17.

• А/м «Хонда-Прелюд» 86 г. вып. Цена 1200 у. е. Тел.: 53-36-70. (38058)

• «М-шиньон» 91 г. вып. Тел.: 53-32-34. (38065)

• А/м ВАЗ-2105 87 г. вып., недорого. Тел.: 55-88-26. (38067)

• А/м «Волга-3129» 1996 г. вып. за 60 т. р. Торг. Тел.: 52-64-85 вечером. (38069)

ООО «Экран»
лицензия №280
РЕМОНТ телевизоров, видео, IBM-компьютеров
Работаем без выходных.
Тел. в Ангарске: 54-39-61, 54-32-00.

• А/м ВАЗ-2121 «Нива» 86 г. вып., сост. хорошее; мотоцикл «ИЖ-Ю-5» 87 г. вып. Тел.: 55-44-30 после 17 час. (38073)

• А/м «Тойота-Корса» 1989 г. вып. (хэтчбек, 3 двери, МКП, объем 1500). Тел.: 6-99-13. (38075)

• А/м «Тойота-Корона» 1994 г. вып. (дизель, 4ВД, МКП, сигн., литье). Тел.: 4-47-38. (38078)

• А/м ВАЗ-2101 78 г. вып. на ходу. Тел.: 55-60-04 вечером. (38080)

• А/м «Москвич-412» 81 г. вып., на ходу. Тел.: 55-60-04 вечером. (38079)

• М/г «Мазда-Титан» 89 г. вып. (г/п 2 т, дизель). Тел.: 54-34-42, 53-29-15. (38081)

• А/м ВАЗ-2101 в хорошем состоянии. Недорого. Тел.: 3-10-78.

• А/м «Сузуки-Култус» 89 г. вып. (белый, седан, АКП, в хорошем состоянии). Недорого. Тел.: 55-76-69 после 19 час.

• А/м «Ниссан-Блюберд» 88 г. вып. (требуется покраска). Обр.: а/к «Искра-2», бокс 446, с 10 до 19 час.

• А/м «Москвич-2140» 86 г. вып. (люкс, в хор. сост.). Тел.: 55-11-22.

• А/м «Ниссан-Лаурель» 90 г. вып. за 2 т. у. е. Тел.: 95-57-96.

• А/м «Ниссан-АД» 1992 г. вып. (универсал, центр. замок, сигнализация). Цена 2100 у. е. Тел.: 6-28-85.

• А/м ВАЗ-21093 2000 г. вып., в отличном состоянии. Тел.: 54-60-45.

• А/м ВАЗ-21083 93 г. вып. (белый, хор. сост.). Цена 50000 руб. Тел.: 511-306. (38085)

• А/м ГАЗ-3110. Тел.: 53-44-63. (38088)

• А/м «Мицубиси-Делика» 90 г. вып. (4 ВД, «аквариум», дизель) за 4 т. у. е. Торг. Тел.: 51-09-94. (38091)

• А/м «Опель-Рекорд» в хор. состоянии. Тел.: 6-21-60. (38092)

• А/м МАЗ-полуприцеп со стойками под лесовоз. Возможен обмен. Тел.: 51-76-44 после 20 час. (38096)

• А/м ВАЗ-21093 1999 г. вып. (цвет «опал», литье, сигнализация, магнитола, отл. сост.). Тел.: 53-07-40. (38099)

• А/м ВАЗ-21093, октябрь 94 г. вып. Цена 67 т. руб. Торг. Тел.: 55-69-84. (38100)

• А/м «Т-Марк-2» 90 г. вып., или меняю. Цена 62000 р. Тел.: 54-17-48. (38101)

• Срочно «ММС-Диамант» 92 г. вып., за 60 т. р.; «Камри» за 3,8 т. у. е. Тел.: 533-545. (38102)

• А/м ВАЗ-21093 1999 г. вып. (белый, эл. стеклоподъемники, люк, литье) за 110 т. р. Торг. Тел.: 53-82-50, 3-10-93. (38105)

• А/м ВАЗ-2113 «Нива» 1995 г. вып. Тел.: 4-39-69. (38110)

Ангарск, п.Майск, РМЗ
Сертификат соответствия № 00005923
РЕМОНТ ХОЛОДИЛЬНИКОВ
• Уплотнительная резина
Тел. дисп.: 6-04-55, 6-32-22
Тел. мастерской: 98-88-58

• А/м «ММС-Паджеро» 1985 г. вып. (3-дверный, в отл. сост.). Тел.: 9-79-82.

• А/м «Ниссан-Прессия» 91 г. вып. (АКП, объем 1,5) за 2500 у. е. Тел.: 56-46-46, для абонента 4848. (38118)

• А/м «Т-Королла» 97 г. вып. (цвет белый, без пробега) за 4900 у. е. Торг. Тел.: 55-78-17.

• А/м ГАЗ-3307 92 г. вып., а/м «Тойота-Марк-2» 90 г. вып. (нужен ремонт двигателя), или куплю двигатель 1G-GE. Тел.: 52-42-95.

• А/м «Тойота-Кроун» 1988 г. вып. (белый, роял-салон, 2 л, литье, чаргер). Цена 2000 у. е. Тел.: 55-90-74.

• А/м «Тойота-Карина-ЕД» 96 г. вып. (литье, б/п, сетка 02.11.2000). Тел.: 51-74-57.

• А/м БМВ-325 по запчастям. Тел.: 54-30-35 вечером. (38

Продам а/м «Тойота-Кариб» 90 г. вып. (с/с, зим. резина, люк, в отл. состоянии). Тел.: 52-79-20 после 18 час. (38135)

• А/м «Нива» 1986 г. вып. за 32 тыс. руб. Тел.: 51-35-44 после 18 часов. (38136)

• А/м «Ниссан-Блюберд-Махима» 1987 г. вып. (объем 2 л) за 35 т. р. Тел.: 4-05-53.

• М/г «Тойота-Тайн-Айс» (г/п 750 кг, в отличном сост.). Тел.: 58-7-48.

• Срочно! Недорого а/м «Н-Блюберд» 87 г. вып. (МКП, универ., дизель, треб. ремонт двигателя). Обр.: пос. Михайловка, дом 3 «А», кв. 44.

• А/м «Хонда-Цивик-Ферио» 1993 г. вып. Тел. в Усолье: 22-6-13. (255)

Продам а/м «Тойота-Марк-2» 1990 г. вып. Подробности по тел., или обмен на авар. а/м выше годом. Раб. тел.: 51-26-94, с 10 до 19 час. (38138)

• А/м «Ниссан-Скайлайн» 1990 г. вып. за 35 т. р. Тел.: 9-77-14. (38140)

• А/м «Ниссан-АД» 92 г. вып. (4 ВД, МКП, унив.). Тел.: 6-84-50. (38147)

• А/м «Т-Корона» 1989 г. вып. (4 ВД) за 2 т. у. е. Тел.: 6-53-60. (38149)

• А/м «Москвич-2141» пикап. Тел.: 555-890. (9286)

• А/м ВАЗ-2102 82 г. вып., в хорошем состоянии. Тел.: 56-17-55 вечером. (9288)

• А/м ВАЗ-21063 1993 г. вып. (белый, пробег 86 тыс. км). Цена 35 тыс. руб. Тел.: 56-21-88. (9291)

• А/м ВАЗ-2106 86 г. вып. за 28 тыс. руб. Тел.: 55-83-45. (9293)

• А/м «Москвич-2140» 88 г. вып. за 10 т. р. Тел.: 6-32-86. (38155)

• А/м «Тойота-Карина» 93 г. вып. (V 1,8, без пробега, сеткой). Тел.: 6-03-09. (38162)

• А/м ВАЗ-21099 1997 г. вып. за 90 тыс. руб. Тел.: 47-547. (38167)

• А/м «Ниссан-Сирена» 93 г. вып. Тел.: 55-08-16. (9302)

• Подземный гараж в районе онкологии. Тел. поср.: 51-44-00 после 19 час. (33682)

• Капгараж в ГСК-1 (6х4, техэтаж, смотровая яма, ворота 2,2 м). Тел.: 9-17-01.

• Гараж в а/к «Байкал» (9х4, тепло, рядом охрана, на две машины). Тел.: 555-124, в раб. время. (38056)

• Гараж в а/к «Сигнал». Тел.: 51-51-02.

• Гараж за 10 мр-ном в а/к «Березка-10». Тел.: 51-77-00.

• Гараж в ГСК-3. Тел.: 51-85-29. (38111)

Продам капгараж в а/к «Восток». Тел.: 55-88-30. (38112)

• Капгараж. Тел.: 55-30-21.

• Гараж в ГСК-1 (6х4х2, техэтаж, подвал). Цена 47 тыс. руб. Тел.: 6-12-18 вечером. (38143)

• Капгараж в «Искре-2» (есть все). Тел.: 6-35-06, после 19 час. (38148)

• Теплый гараж в ГСК-1. Цена 30 т. р. Тел.: 49-184. (9281)

• Недостр. коттедж (баня, кухня, 15 соток). Обр.: пос. Михайловка, 3«А»-44.

• Жилой дом в пос. Северном (2-этажный, 685,9 кв. м). Тел. поср.: 9-19-82.

• Дом в с. Хайта (со всеми надворными постройками, баня, гараж, теплица). Тел.: 6-83-73. (38127)

• Дачу (дом, летняя кухня, гараж, баня – требуется отделка, 7 соток). Тел.: 53-36-70. (38059)

• Комнату (13,5 кв. м, 80 квартал, 2 хоз.). Тел.: 3-10-83. (38115)

• Щенков пекинеса. Тел.: 533-541. (38034)

Продам торговое оборудование. Раб. тел.: 51-61-09. (38035)

• Фотографии: Байкал, закаты, цветы, Аршан, водопады. Высокое качество. Тел.: 55-84-67. Пейджер: 56-46-46, аб. 5450.

• Двигатель УАЗ б/у на запчасти, м/лист титан 2000-600-08, холодильник «Ока-3» б/у. Тел.: 52-82-73. (38049)

• Скорняжку. Тел.: 51-69-06 после 19 час. (38055)

• Дет. мут. шубку на 2–4 года. Тел.: 55-14-24.

• Дубленку (короткая, р-р 44–46, «кофе с молоком», замшевая). Тел.: 53-70-24 вечером.

Продам фетр. Тел.: 51-04-19. (38064)

• Красивую современную мебель: стенку – 9000 р., мягкий уголок – 8000 р., горные лыжи (р-р 43) – 4000 р., комбинезон. Тел.: 51-16-25. (38066)

• Мутоновую шубу (пятнистая, р-р 50–52, рост 160), недорого. Шапку на мальчика (из нутрии, р-р 55), недорого. Тел.: 51-47-19.

• Дубленку длин., имп., р-р 48–50. Тел.: 6-47-36. (38084)

• Сварочный аппарат 220 В. Тел.: 6-35-46. (38086)

Срочно продам мягкий уголок за 5000 руб. Тел.: 512-123, с 18 до 22 час. (38089)

• Новые пуховые подушки. Тел.: 6-18-46.

• Два жаккардовых одеяла (р-р 1,4х2,05), кожаный плащ муж., магнитофон «Юпитер-203» с колонками. Недорого. Тел.: 54-77-77 после 16 часов.

Продам финки из нерпы. Тел.: 52-75-15. (38097)

• Диски для «Сони Плэйстэйшн», или меняю на игровые приставки типа «Робик». Тел.: 55-39-87.

• Ушанку норковую (коричневая, новая, размер 57–58). Тел.: 556-510, 464-89. (38103)

• Новый мягкий уголок. Тел.: 54-52-01. (38107)

• Енотовую шубу. Тел.: 52-52-40. (38108)

• Шубу норковую (голубая, Греция). Цена 2 т. у. е. Тел.: 51-05-98.

• Сапоги женские (зим., кож., нат. мех, Италия, все размеры, качественные). Тел.: 51-05-98.

• Шубку дет., натур., р-р 26–30, б/у, в отл. сост. Тел.: 6-84-14. (38109)

Продам новый мягкий уголок за 4,5 т. р. Тел.: 633-02. (38114)

• Женскую норковую шапку. Недорого. Тел.: 53-52-67.

• Меховые штаны типа ползунков (черные, на лямках, р-р 52 и 56, новые). Тел.: 55-84-67 вечером.

• Фотообъектив «Юпитер-37А. Цена 500 р. Торг. Тел.: 55-84-67 вечером.

• Две норковые ушанки. Дешево. Тел.: 51-60-07.

• Новую мутоновую шубу (р-р 50/170, за 2,5 т. р.), искусственную шубу («леопард», р-р 50/170), темно-синее пальто (без воротника, р-р 48/170). Тел.: 55-67-67.

• Кроликов (самки) породы великан. Тел.: 55-22-07.

• Новую нутриевую шубу. Тел.: 52-59-58. (38139)

• «Пентиум». Тел.: 52-84-13. (38142)

• Шубу (мех чернобурки, р-р 46–48). Тел.: 6-71-07. (9287)

• Дубленку (р-р 46–48, коричневая, б/у), сапоги зимние (черные, Италия, б/у, р-р 37). Адрес: 15 м/н-12-4, после 17 час. (9289)

• Мутоновую шубку на 2–3 года. Тел.: 6-47-49. (9290)

• Дубленку (б/у, голубая, р-р 46) недорого. Тел. 4-60-18 вечером.

• Шубу из нат. каракуля (коричн., р-р 48–50). Тел.: 53-23-24.

Продам древесный уголь. Адрес: пос. Северный, ул. С.Лазо, 9. (9292)

• Коляску «зима–лето». Тел.: 4-88-21. (9294)

• CD для «Сони ПС» (30–50 р.), джойстик для «Сони ПС» (50 р.). Тел.: 51-77-93. (9294)

• И/п «Сони Плэйстэйшн» еще на гарантии (два джойстика, карта памяти, 12 дисков), за 4200 р. Тел.: 6-76-03. (9295)

• Жен. натур. дубленку-полушубок, под мутон, р-р 46–48. Тел.: 319-65. (38152)

• Легковой прицеп. Тел.: 99-588. (38160)

• Дубленку женск. (новая, длинная, на капюшоне мех, р-р 44–46), недорого. Кимоно на подростка. Дом. тел.: 516-755, Наташу. (38168)

• ТВ «Фунай» 1998 г. вып. (диаг. 51 см). Тел.: 515-543. (9303)

• Женское зимнее пальто с чернобуркой (р-р 46), недорого. Тел.: 51-17-55. (9298)

• Новый мягкий уголок. Тел.: 56-20-45, 55-74-89. (9300)

• Ангорских хомячков. Тел.: 552-789. (9305)

• Щенков ротвейлера. Тел.: 6-72-23. (38170)

• Щенков питбуля, цена 1 т. руб. Тел.: 6-31-67 (38171)

КУПЛЮ

Куплю выгодно нержавеющие электроды, нихром. Тел.: 553-654. (8961)

Куплю дизтопливо, А-76, А-93. Тел.: 55-37-54, 51-56-71. (33463)

РАЗДВИЖНЫЕ СИСТЕМЫ «Барселона»
ИЗ АЛЮМИНИЯ
для остекления балконов и лоджий
А также ДВЕРИ, ОКНА, ВИТРАЖИ.
Фирма «Орвикс»
т. 54-79-40, 54-43-48

Куплю нержавеющие электроды. Тел.: 511-028. (37834)

Куплю ЭВМ старого образца (комплекс), игровые приставки типа «Робик», «Поиск», в/м «Электроника» (СССР) на запчасти. Тел.: 55-39-87.

Куплю сотовый телефон компании «Байкалвестком». Пейджер: 56-46-46, аб. 5505.

Куплю фторопласт, электроды МЭР-4, 5, УОНИ. Тел.: 55-66-62. (33374)

• Баббит марки Б-83. Дорого. Тел.: 629-76. (37974)

• Струю кабарги, желчь и лапы медведя, хвосты изюбра. Белку, колонка, соболя, рысь. Тел.: 6-26-62. (37983)

Куплю электроды, нерж. проволоку, нерж./св., нихром, фторопласт, баббит-83. Дорого. Тел. в Иркутске: 45-37-90. (37984)

Скупаю б/у холодильники на запчасти. Тел.: 54-55-16. (38040)

• Пластик изготовл. ЗБХ. Тел.: 555-781. (38041)

• 1-комн. хрущевку за 90 т. р., или улуч. планировки за 110 т. р. (1 и 5 эт. не предлагать). Тел.: 52-86-61 после 19 час. (38049)

• Комнату в любом сост. Тел.: 55-80-98. (38054)

• 1-комн. кв-ру за 90 тыс. руб. Тел.: 54-61-49. (38062)

• Жестянку к а/м «Тойота-Королла-ФХ» 1988 г. вып., кузов АЕ-82. Тел.: 55-48-04.

• И/п «Сони Плэйстэйшн». Тел.: 51-12-30. (38068)

СЛУЖБА ГРУЗОПЕРЕВОЗОК
6-93-89
«Газель», м/г (2 т), грузовой универсал (400 кг)

ГРУЗОВЫЕ ПЕРЕВОЗКИ
56-08-68
Попутно - 80 р.
ГАЗ бортовой, будка, «Газели», м/г

СЛУЖБА ГРУЗОВЫХ ПЕРЕВОЗОК
Минимальные цены от 60 р. ГАЗ бортовой, будка, «Газели», микрогрузовики.
52-60-96

ПЕРЕВОЗКИ
ГАЗ бортовой. тент, КамАЗ-полуприцеп, микрогрузовик борт., будка, «Газель», грузчики.
53-53-29
53-59-05

ГРУЗОПЕРЕВОЗКИ
М/г до 2 т, ГАЗ (борт., будка), ЗИЛ борт., КамАЗ, МАЗ (рефрижератор, АЛКА, борт., до 2 т). Услуги грузчиков.
Треб. водители с личными а/м.
Тел. в Ангарске: 9-12-52
55-32-75

Грузоперевозки
ГАЗ-фургон, «Газель», ЗИЛ борт.
Тел. в Ангарске:
6-19-12, 6-74-41

ГРУЗОПЕРЕВОЗКИ
56-00-75
6-18-35

Грузоперевозки
КамАЗ борт., контейнер, прицеп ЗИЛ-будка, японский грузовик
Тел. в Ангарске:
51-26-96

м/г, «Газель», ГАЗ
ГРУЗОПЕРЕВОЗКИ
53-06-44

Куплю «Москвич»-шиньон. Тел.: 51-45-62. (38074)

• А/м «Хонда-Прелюд» 86 г. вып. с аварийным или без двигателя. Тел.: 51-52-67 вечером. (38097)

• Срочно м/а «Тойота» грузопассажирский. Тел.: 54-57-16, пейджер: 56-46-46, аб. 4848. (38116)

• Срочно квартиру. Пейджер: 56-46-46, для абонента 4848. (38117)

• 2-комн. кв-ру. Раб. тел.: 9-40-5-39. (38119)

Купим плечики для одежды и ящики «Евро», «Кедр». Тел.: 55-17-83. (38122)

Куплю фторопласт, нерж. электроды, нихром. Тел.: 51-78-50. (38128)

• Эллипсные болванки б/у. Тел.: 55-53-59. (38130)

Куплю монитор. Тел.: 52-84-13 вечером. (38141)

• Детский выжигатель по дереву б/у, за 50 руб. Тел.: 55-45-41. (9257)

• Монитор. Тел.: 528-426. (38158)

• Автобус ПАЗ не ранее 90 г. вып. в хорошем тех. состоянии. Тел. в Иркутске: 51-86-12.

• На ЕрАЗ-762 лобовое стекло, радиатор. Тел.: 3-49-13 вечером. (38169)

• Хвосты песца и чернобурки. Тел.: 51-07-91. (9304)

• Стартер ВАЗ-01–05, лоб. стекло. Тел.: 55-53-57. (9299)

• Гараж. Тел.: 55-67-16. (9310)

Куплю а/м «Москвич»-шиньон в хор. сост. Тел.: 55-39-80. (9306)

МЕНЯЮ

• Два а/м «Москвич-2141» 94 и 95 гг. вып. на иномарку не ранее 90 г. вып., или продам. Тел.: 55-69-31.

Меняю машину на квартиру. Тел.: 51-80-66. (38043)

• Частный полублагоустроенный дом на Байкале в пос. Выдрино на 2-комн. кв-ру улуч. пл., или продам. Тел.: 6-93-37.

• 3-комн. благоустр. кв-ру с приусадебным участком в Енисейске Красноярского края на жилье в Ангарске (50% северных). Тел.: 55-40-44.

• 2-комн. кв-ру улуч. планировки с телефоном (2 этаж, 18 м/н) на две 1-комн. квартиры. Рассмотрим все варианты. Тел.: 55-39-87.

• 2-комн. хрущевку (2 эт., тел.) и комнату в кв-ре на 2 хоз. на 4-комн. хрущевку с телефоном в мр-нах. Тел.: 6-30-76 вечером.

Меняю 1-комн. благоустр. квартиру в г. Слюдянке (все рядом, центр, оз. Байкал, приватиз.) + доплата на 1-комн. квартиру в Ангарске. Тел.: 55-39-87.

• 1-комн. кв-ру в Усолье (2 эт., ж/д) на 1-комн. кв-ру в Ангарске по договору, или продам. Тел. в Ангарске: 4-61-63.

• 1-комн. кв-ру улуч. планировки с телефоном на 2-комн. улуч. планировки или 3-комн. хрущевку. Тел.: 562-991.

• Дачу (сангородок) на л/а. Адрес: 93 кв-л-5-28. (38145)

РАЗНОЕ

Ремонт телевизоров. Гарантия. Тел.: 517-034, 52-75-18. (37843)

Эл. проводка. Тел.: 666-03. (33698)

Ремонт телевизоров. Гарантия. Тел.: 3-13-49. (37838)

Перевозки. Тел.: 51-35-78. (37868)

Ремонт телефонных аппаратов. Тел.: 53-83-57. (37878)

Перевозки. Тел.: 55-42-35. (37881)

• Лечу сколиоз и остеохондроз любой локализации. Излечение – 100%! Адрес: 6 м/н-2/2«А»-142.

Туры в Японию за автомобилями.
Бизнес и отдых. От 300 у.е.
тел./факс: 55-19-57

• Пересъемка фотографий ч/б и цветных. Тел.: 55-84-67 после 18 час.

Перевозки. Тел.: 6-29-76. (37880)

Перевозки. Тел.: 51-26-72. (37883)

Перевозки. Тел.: 53-31-17. (37886)

Перевозки. Тел.: 6-09-13. (37889)

Перевозки. Тел.: 53-28-40. (37896)

Перевозки. Тел.: 53-59-05. (37962)

• Предлагаю репетиторство по русскому языку. Тел.: 4-78-58.

• Сниму квартиру. Дорого. Тел.: 6-83-47.

Эл. проводка. Тел.: 646-62. (37972)

Перевозки. Тел.: 6-74-90. (37989)

Ремонт квартир, офисов. Недорого. Тел.: 6-71-87. (37993)

Зерно, дробленка. Тел.: 53-42-89, 55-30-95. (38021)

Ремонт кв-р. Тел.: 6-95-41. (38037)

Шью ушанки из материала заказчика, сшиваю колпаки. Тел.: 552-201. (38042)

«Санрей»
Побелка, покраска, обои, плитка и другие отделочные работы
Тел.: 9-18-21

Эксклюзивные многоуровневые потолки из гипсокартона любой сложности. Евроремонт. Тел.: 55-28-83 после 18 час. (38045)

· Военный билет на имя Хаснулина И.В. считать недействительным. (38036)

· Отдам в добрые руки котят. Тел.: 55-33-87. (38038)

· Студенческий билет на имя Стафиевского Р.А. №960124 считать недействительным. (38039)

· Студенческий билет на имя Хохловой Н.А. №2576 считать недействительным. (38039)

· Девушка снимет гараж для «железного друга» в мр-нах. Тел.: 51-80-66. (38044)

· Больничный лист №6464694 на имя Алиевой Г.И. считать недействительным. (38046)

Ремонт, строительство, отделочные работы. Тел.: 52-72-24, с 20.00 до 22.00. (38052)

Евроремонт – отделка офисов, магазинов, квартир. Гарантия. Тел.: 973-24, 6-95-17.

Излечиваю псориаз. ЖКТ (желудок). Тел.: 54-53-01. (38057)

В автомастерскую требуется жестянщик. Тел.: 53-36-70. (38061)

Ремонт швейных машин всех видов. Тел.: 6-86-09. (38063)

· Студенческий билет на имя Смирнова А.П. №981070 считать недействительным. (38060)

· Индивидуальное обучение машинописи и ПК. Тел.: 6-28-85.

· Вновь открывшийся ресторан «Саяны» приглашает друзей и гостей приятно провести время. Живая музыка, чудо-кухня, супер-сервис и теплота сердец персонала! В радости и в горе мы всегда с вами. Ангарск, 59 квартал, ресторан «Саяны». Тел.: 52-34-31.

· Искренне благодарим службу ритуальных услуг «Обряд», коллективы столовой швейной фабрики, УВД, УК 272/15, соседей за помощь в похоронах мужа, отца и деда И.М.Полякова. Низкий вам поклон, добрые люди! Семья Поляковых-Шаламай.

· Сниму 2-комн. кв-ру (район «Радуги»). Тел.: 52-64-85 вечером. (38070)

Производим эл. сварочные работы. Ремонт металл. решеток, дверей, гаражных ворот. Установка замков на металл. двери и т. д. Тел. дисп.: 6-09-04 без выходных. (38071)

Грузоперевозки м/г. Тел.: 55-02-80. (38072)

Ремонт ТВ. Гарантия качества. Тел.: 530-644. (38076)

Ремонт телевизоров, видеомагнитофонов. Тел.: 53-84-62. (38077)

Установка замков. отделка дверей. Тел.: 56-08-87, 55-64-03. (38082)

Майск, ул. Связи, 1 «А», на терр. УПТК «СИБМА». Ремонт бампер., ТО, автоэлектр., жест-ка, моторист. Изгот. ж. дв., реш. Треб. токарь-фр. 5 разр. Тел.: 52-82-23. (38086)

· Сдам в аренду гараж. Тел.: 535-200. (38083)

· Военный билет на имя Самохвалова И.Н. считать недействительным. (38093)

Утерянное свидетельство ЧП на имя Болтовской Т.М. №29145 от 01.06.2000 г. считать недействительным. (38090)

Ремонт квартир. Все виды работ. Современные материалы. Тел.: 54-75-25. (38094)

Ремонт квартир. Тел.: 51-36-40. (38095)

Требуется продавец (женщина средних лет) для работы на улице в выходные. Тел.: 51-53-55. (38104)

Требуется на работу специалист по развалу-схождению. Тел.: 53-82-50, 3-10-93. (38106)

· Документы на имя Нестерова Э.А. вернуть за вознаграждение. Тел.: 55-06-78, 53-07-40. (38098)

· Срочно сниму квартиру. Тел.: 9-19-43. (38113)

· Сниму кв-ру. Тел.: 52-20-05, 3-11-05.

· Срочно требуется лесовоз. Раб. тел.: 9-40-5-39. (38120)

Сантехсварка, замена труб. Тел.: 53-54-26. (38121)

Ремонт любых телевизоров с гарантией. Тел.: 55-05-49. (38123)

· Выражаю сердечную благодарность друзьям за оказанную помощь в похоронах мамы. Ковшанова Люда.

· Утерянный паспорт XVIII ЖГ 687558 на имя Губадова Э.И. прошу вернуть за вознаграждение. Тел.: 53-54-51, 53-00-23.

Требуется зам. главного бухгалтера с опытом работы в оптово-розничной торговле (более трех лет) со знанием ПК. Тел.: 51-41-34.

Предприятию требуется сетевой администратор-программист, з/п от 800 руб. Пейджер: 56-46-46, аб. 5483.

Ремонт телевизоров и видеомагнитофонов. Тел.: 53-28-40. (38129)

· Ищу работу на а/м УАЗ-санитарка. Тел.: 52-83-05. (38124)

· Прошу вернуть паспорт на имя Ехлакова Е.В. за вознаграждение. Тел.: 4-58-96. (38126)

· Ищу работу на а/м шиньон. Тел.: 51-18-96. (38131)

· Военный билет на имя Зверева Н.П. считать недействительным. (38132)

· Нашедшего паспорт на имя Зубрилиной С.Г. и свидетельство о рождении Зубрилина А.О. прошу вернуть за вознаграждение по указанному в паспорте адресу либо позвонить по раб. тел.: 52-67-46.

Перевозки. Тел.: 51-80-58. (38133)

Ремонт кв-р. Тел.: 558-187. (38134)

ФИРМА «АНГАРСК–ШИНА»
АВТОШИНЫ
ЛЕГКОВЫЕ, ГРУЗОВЫЕ ОТЕЧЕСТВЕННЫЕ, ИМПОРТНЫЕ
Адрес в Ангарске: п.Майск, Инс. биофизики, ул.Партизанская, 1, офис 29 (напротив - техосмотр),
т. 51-29-74, т./факс: 51-29-93
более 200 моделей всех видов и размеров (в т.ч. шипованные)
БЕСПЛАТНЫЙ ШИНОМОНТАЖ

Укладка плитки. Тел.: 52-26-35. (38137)

Ремонт холодильников. Тел.: 6-58-22, 51-78-77. (38144)

Требуется специалист по изготовлению болванок. Тел.: 98-88-73. (38146)

Изготовим оконные блоки, стеклопакеты, двери. Тел.: 51-33-26. (38151)

· Срочно возьму в долг до 5 тыс. руб. Возьму на реализацию кож. галантерею, верхний трикотаж. Тел.: 6-06-65. (38150)

· Сниму кв-ру в 6, 6 «А» мр-нах, 278 кв-ле. Тел.: 51-75-95. (9283)

· Диплом А №417535 на имя А.А.Богачева, выданный ПУ-35, считать недействительным. (9285)

Перетяжка мебели. Тел.: 51-07-46 вечером. (9280)

Сниму в аренду цех-пекарню. Тел. посредника: 51-81-38. (9282)

Ремонт шуб. Тел.: 9-15-11. (9284)

Требуются продавец в круглосуточный магазин, водитель с личным а/м. Тел.: 6-09-95. (38153)

Требуется парикмахер. Тел.: 51-27-74. (38154)

Шкафы-купе, прихожие. Тел.: 6-54-23. (38156)

Грузоперевозки. «Газель». Тел.: 6-78-96. (38157)

Пригоню авто под заказ. Тел.: 99-588. (38161)

Требуется продавец на штучный товар, возраст от 40 лет. Тел.: 6-03-09. (38163)

Интеллигентные, чистоплотные любовники ищут место для встреч с почасовой оплатой. Писать по адресу: Ангарск-24, до востребования, документ №003312. (38164)

Перевозки. Тел.: 53-83-85. (38165)

· Сниму 1-комн. кв-ру с телефоном. Тел.: 54-52-69. (38159)

Ремонт любых швейных машин, компьютерной техники. Качество. Тел.: 518-502. (38166)

Ремонт кв-р, офисов. Качественно, быстро. Тел.: 55-72-31. (9308)

Бесплатные объявления

КУПОН БЕСПЛАТНОГО ОБЪЯВЛЕНИЯ В ГАЗЕТУ «СВЕЧА»

☐ куплю
☐ продам
☐ меняю
☐ разное

Печатается в порядке очередности. В одном купоне должно быть только одно объявление

Высылать по адресам: **1) Ангарск-30, газета «Свеча», 2) Усолье-Сибирское-13, а/я 35,** или принести по адресам **в Ангарске:** 1) 38 кв-л, 14 д. (ост. трам. «Московская»); 2) к/т «Родина» (центр. вход); **в Усолье:** пр.Комсомольский, 58 «А», Дом быта «Сибирячка».

Внимание! Бесплатно (на купонах) НЕ ПРИНИМАЮТСЯ объявления о платных услугах (исключение сделано для услуг по пошиву одежды, кроме верхней и меховой, по набору и распечатке текстов, репетиторства по школьным предметам), о продаже оптом, а также объявления, написанные неразборчиво. Справки по тел. в Ангарске: 52-24-91.

ПРОДАМ

АВТОМОБИЛИ

• М/а "Лит-Айс", или меняю с моей доплатой на а/м-пекарню, брус, доску. Тел.: 55-14-53.

• "Хонда-Цивик" 90 г. вып., серебристый, 1,5 л, 7 л на 100 км по городу, сигн., 1,5 г. в СНГ, за 45 т.р. Тел.: 6-92-10.

АВТОЗАПЧАСТИ б/у из Японии
Низкие цены
Широкий ассортимент
Адреса: Ангарск, 211 кв-л, д.7, магазин «Бабр», тел.: 4-31-57; Иркутск, тел.: 46-49-52

• "ММС-Либеро" 95 г. вып., бензин, 1834 куб. см, 4 ВД, универсал, с/с, МКП, в хор. сост., или меняю. Тел.: 53-73-06.

• "Таврия" 93 г. вып., за 17 т.р., торг. Раб. тел.: 57-51-78.

• "Ниссан-Пульсар" 95 г. вып., с/с, светло-серый металлик, эйрбэг, АКП, эл. пакет, б/п, за 5,2 т.у.е. Тел.: 53-04-56.

• "Т-Спринтер" 87 г. вып., АКП, 1,5 л, полный эл. пакет, центр. замок, магнитола, хор. тех. сост., за 39 т.р. Тел.: 4-01-54.

• "Т-Карина" 92 г. вып., "дутый", б/п, темно-синий перламутр, режимная АКП, 1,5 л, с/с, новая резина, за 3,7 т.у.е. Тел.: 9-70-65.

• ГАЗ-3110 99 г. вып., 150 л.с., гидроусил. руля, сигн., центр. замок, прогрев двиг., белый, "Т-Краун" 93 г. вып., 2,5 л. Тел.: 55-81-97, 6-69-46.

• "Мазда-Фамилия" 81 г. вып., на з/ч. Тел.: 55-79-70 вечером.

• "Москвич-407" за 3 т.р., гараж железный за 5 т.р., в хор. сост. Адрес: 10-37-18.

• "Москвич-214122". Тел.: 603-79.

• "Т-Виста" 89 г. вып., с/с, автомат, или меняю на универсал, м/а. Тел.: 51-32-07.

• ГАЗ-24 "Волга" 81 г. вып., на з/ч, с докум., за 10 т.р. Адрес: п.Старица, ул.Новоселовская, 17.

• "Т-Королла-Церес" 92 г. вып., в отл. сост., сигн., ионизатор, акустика. Тел.: 6-05-80 вечером.

• "Ниссан-Блюберд" 92 г. вып., с/с, литье, сигн., автозапуск, в отл. сост., пробег по РФ 1 год. Тел.: 6-05-80 вечером.

• М/а "Т-Мастер-Айс-Сурф", 2 ВД, 1,8 л, бензин, пасс., АКП, литье, в отл. сост., за 1,5 т.у.е., торг., 83 г. вып. Тел.: 3-47-54 вечером.

• "Ауди-100" 83 г. вып., неисправна проводка, нерж. глушитель на а/м с установкой. Тел.: 6-77-14, 51-89-38 утром или после 22 ч.

• "Т-Виста" 93 г. вып., идеальное сост., зелено-серый металлик, привезен в мае 2000 г., новая резина. Тел.: 52-49-12.

• Аварийный "Москвич-412" на з/ч. Тел.: 35-894, в раб. время, Плесцову.

• "Т-Краун" 94 г. вып., ТВ, 12 к/д, 3 ур. подвески, литье, эл. пакет, сигн., темно-зеленый, тонировка, в хор. сост., или меняю. Тел.: 52-24-47 с 17 до 20 ч.

• ВАЗ-2107 92 г. вып., белый, 5-ст. КПП, в хор. сост., за 52 т.р. Тел.: 6-40-09 после 18 ч.

• "Т-Креста" 89 г. вып., 1Ж, ионизатор, литье на 14, за 2400 у.е., торг. "Т-Чайзер" 90 г. вып., 2L-T, т/дизель, спойлер, серый металлик, за 2500 у.е. Тел.: 52-73-25.

• ВАЗ-21093 94 г. вып. Тел.: 55-10-45.

• "Ниссан-Лаурель" 90 г. вып., без докум. и двиг., на з/ч. Тел.: 55-97-65.

• ЗИЛ-самосвал 92 г. вып., недорого, не на ходу. Тел.: 52-79-34.

• "Москвич-412" 83 г. вып., в хор. сост., или меняю на капгараж с доплатой. Тел.: 53-74-17.

• "Альфа-Ромео" 93 г. вып., 1,8 л, литье, твинкам, левый руль, недорого, или меняю. Тел.: 55-04-31.

• ГАЗ-66 (будка) 93 г. вып., в хор. сост., хорош для коммерции, тайги, рыбалки; колеса ГАЗ-66, или меняю. Адрес: п.Китой, ул.Советская, 4-22, коммут.: 6-19-45 (1-67).

• М/а "Хундай-Грейс", конец 93 г. вып., за 5 т.у.е., торг, саржу на подклады по 25 р. за м, шапку норковую (формовку) за 600 р., шапку жен. из норки за 800 р., плащ жен. новый, р. 48-50, за 2 т.р. Тел.: 51-29-81.

• "Т-Корона" 89 г. вып., белый, в хор. сост., 1,6 л, 4 ВД, за 50 т.р. Тел.: 52-65-94.

• "Т-Марк-II" 90 г. вып., т/дизель, за 2800 у.е. Тел.: 54-38-24.

• "Т-Марк-II" 91 г. вып., линзы, 2 л, АКП, с/с, литье на 14, сигн. с автозапуском, в хор. сост., за 2900 у.е. Тел.: 56-16-15, Сашу.

• ВАЗ-2121 "Нива" 88 г. вып., пробег 80 т. км, треб. космет. ремонт. Тел.: 6-14-24, 6-83-70.

• М/г "Мазда-Бонго" 89 г. вып., 4 ВД, дизель, б/п. Тел.: 51-73-56.

• "Т-Карина" 89 г. вып., за 1,8 т.у.е., 1,6 л, МКП. Тел.: 3-19-95.

• "Москвич"-шиньон 84 г. вып., в хор. сост. Тел.: 9-45-81, в раб. время.

• "Ниссан-Блюберд" 84 г. вып., универсал, задний привод, мост с рессорами, по з/ч. Тел. поср.: 57-89-21 с 9 до 15 ч. Адрес: 177-15-95.

Фирма «ТРЭК»
АВТОСИГНАЛИЗАЦИИ
АВТОМАГНИТОЛЫ
АВТОАКУСТИКА
Гарантия 1 год
лучших мировых производителей
Сертифицированная бесплатная установка
Адрес в Ангарске: п.Майск, Инс. биофизики, ул.Партизанская, 1, офис 29 (напротив - техосмотр). т. 51-29-74

• Джип "Исузу-Бигхорн" 95 г. вып., дизель, или меняю. Тел.: 6-40-87 после 19 ч.

• "Москвич-412" 79 г. вып., на ходу, в нормальном сост., за 6000 р. Тел.: 54-22-36.

• М/г "Ниссан-Атлас" 90 г. вып., 1,5 т, бензин, или меняю на легковой а/м. Тел.: 54-33-79 вечером.

• М/г "Ниссан-Атлас" 90 г. вып., фургон, дизель. Тел.: 53-53-29.

• "Москвич-2137"-универсал 79 г. вып., в хор. сост., прицепное устр., багажник, магнитола. Тел.: 4-42-41.

ООО ИНСТРУМЕНТ-КОМПЛЕКС
приглашает к сотрудничеству предприятия, юридические и физические лица
ЭЛЕКТРОИНСТРУМЕНТ: пилы дисковые и цепные; дрели; перфораторы; отбойные молотки; лобзики, фрезерные, эксцентриковые, плоско- и углошлифовальные машины; вибрационные и центробежные водяные насосы; деревообрабатывающие, сверлильные и заточные станки; сварочные аппараты; бетономешалки; монтажный пистолет.
ПНЕВМОИНСТРУМЕНТ: эл. компрессоры; покрасочные, продувочные и мовильные пистолеты; пистолеты для накачки шин и др. шланги.
БЕНЗОИНСТРУМЕНТ: бензопилы «Урал-2Т», «Дружба-4М», «Тайга-245».
ИНСТРУМЕНТ: ручной, столярный, плотницкий, измерительный, малярный, покрасочный; круги отрезные, шлифовальные, пильные, алмазные; запчасти к электро- и бензоинструменту; расходные материалы.
ГЕНЕРАТОРНЫЕ УСТАНОВКИ: бензиновые, дизельные, газотурбинные; бытовые полупрофессиональные и профессиональные от 0,75 KVA до 20 000 KVA.
Ангарск, а/я 3794, Торговый дом «Север», 2 эт., тел./факс: 53-58-58,
Иркутск, ул. Тимирязева, 25а, тел./факс: 27-53-00,
E-mail: powertools@Angarsk.ru

• Срочно "М-2715"-шиньон 92 г. вып., недорого. Тел.: 93-35-35.

• "Т-Королла" 85 г. вып., 1,5 л, АКП, за 22 т.р., торг. Тел.: 54-59-83 вечером.

• ГАЗ-31029 94 г. вып., комнату на подселении. Тел.: 6-47-39, 6-84-44.

• "Т-Корона-СФ" 94 г. вып., темно-зеленый перламутр, 1,8 л, АКП режимная, заводская тонировка, противотуманки, резина, эл. пакет, кожаный руль, сигн., за 5500 у.е. Тел.: 51-87-02.

• "Марк-II" 90 г. вып., МКП. Тел.: 55-33-70.

• Мотоцикл "Минск" 90 г. вып., в хор. сост., за 2500 р. Адрес: 47-3-33.

• ВАЗ-21065 99 г. вып., август. Тел.: 55-10-45.

• ВАЗ-21043, декабрь 99 г. вып., 5-ст. КПП, пробег 10 т. км. Тел.: 54-37-48.

• "Т-Корона-SF" 92 г. вып., темно-серый металлик, с/с, 1,8 л, литье, сигн., или меняю на кв-ру. Тел.: 55-89-05.

РЕКЛАМА ОБЪЯВЛЕНИЯ

• ВАЗ-21013 84 г. вып., в хор. сост. Тел.: 9-74-57 вечером.

• М/а "Т-Таун-Айс" 93 г. вып., г/п 850 кг, 1,5 л, бензин, АКП. Тел.: 51-03-27.

• ГАЗ-М20 "Победа" на ходу + з/ч, аккумулятор. Тел.: 53-84-97.

• "Ниссан-Лаурель" 86 г. вып., на ходу, на з/ч. Адрес: "Майск-3", боксы 2, 5.

• М/а "Т-Хайс" 95 г. вып., 4 ВД, т/дизель, АКП, пасс., литье, тонировка, двиг. 1KZ, 3 л, пробег, в отл. сост., за 8 т.у.е., торг. Тел.: 4-60-23, 6-51-64.

• М/а "Т-Лит-Айс" 90 г. вып., 4 ВД, т/дизель, 2 л, МКП. Тел.: 54-26-13.

• "Т-Камри" 93 г. вып., ноябрь, 1,8 л, АКП, с/с, сигн., автомагнитола "Пионер", за 4200 у.е., торг. Тел.: 50-93-08.

• "ММС-Шариот" 92 г. вып., с/с, 2 л, бензин, АКП, 4 ВД, люк, за 5800 у.е., торг, крепления для горных лыж. Тел.: 509-308.

• ВАЗ-2104 89 г. вып., в отл. сост., за 47 т.р. Тел.: 54-00-68 после 19 ч.

• ГАЗ-31029 "Волга" 94 г. вып., за 60 т.р., торг. Тел.: 56-05-54.

• "Хонда-Цивик-Ферио" 92 г. вып., "мокрый асфальт", автомат. Тел.: 56-12-64.

• М/г "Исузу-Эльф", 2,8 л, дизель, 2 т. Тел.: 6-37-73.

• ВАЗ-21053 94 г. вып., за 51 т.р. Тел.: 55-91-05.

• ВАЗ-21013 84 г. вып., в хор. сост. Тел.: 972-68.

• ГАЗ-3110 99 г. вып., белый, ГУР, 5-ст. КПП. Тел.: 972-68.

• "Т-Карина" 91 г. вып., хорошее тех. сост., АКП, за 55 т.р., торг. Тел.: 55-35-32, Толю.

• "Т-Камри" 88 г. вып., за 1,2 т.у.е., торг. Тел.: 51-05-94.

• "Москвич-2137" 80 г. вып., недорого, на ходу. Тел.: 3-18-44.

• ВАЗ-21093, февраль 2000 г. Тел.: 51-35-51 вечером.

• Срочно, недорого "Таврия" 93 г. вып., на ходу. Адрес: 15-24-82 вечером.

• "ИЖ-Планета-5" 90 г. вып., в хор. сост., две коляски + з/ч, за 7 т.р. Адрес: п.Китой, п.Замкнутый, д. 10.

• ГАЗ-3110 99 г. вып., АИ-93, 150 л.с., гидроусил. руля, 5-ст. КПП, сине-зеленый, или меняю на 1-комн. кв-ру улуч. пл. или 2-комн. хрущевку. Тел.: 6-44-50 после 20 ч.

• ИЖ-2125 (комби) 79 г. вып., за 9 т.р. Адрес: 15 мр-н-5/5а-139 после 18 ч.

• "Марк-II" 93 г. вып. по з/ч. Тел.: 6-63-58, 516-882 после 19 ч.

• УАЗ-3303 бортовой, 93 г. вып., пробег 72 т. км, за 39 т.р. Тел.: 57-52-97.

• ГАЗ-3110 97 г. вып., декабрь, 4-ст. КПП, "Сони", тонировка, пробег 36 т. км, светло-серый. Тел.: 52-65-96.

• ВАЗ-2106, декабрь 98 г. вып., стекла "Фиат", обшивка - флок, музыка, подкрылки. Тел.: 51-47-50 с 18 до 21 ч.

• "Т-Спринтер" 92 г. вып., литье, сигн., АКП. Тел.: 55-73-80.

• Мотоцикл "Минск" 90 г. вып. за 2500 р. Адрес: 47-3-33.

• Новый ГАЗ-3110 2000 г. вып., центр. замок, охранная сист., тонировка по кругу. Тел.: 52-74-05.

ООО «Терминал-А»
Телефон: 56-04-64
АВТОМОБИЛЬНЫЕ МАСЛА на любой вкус
Адреса в Ангарске: • 84 кв-л, д. 23,
• отдел в «Универмаге» на ул. Чайковского

• "Т-Марк-II" 90 г. вып., сигн., литье, новая зимняя резина, за 2500 т.у.е. Адрес: 82 кв-л-10-25 после 20 ч.

• "Т-Корона", декабрь 91 г. вып., б/п по России, 1,6 л, 4 ВД, автомат, серый. Тел.: 55-98-51.

• ВАЗ-043, 2104-дизель, новые. Тел.: 52-91-11.

• ГАЗ-24 81 г. вып., за 10 т.р., нужен ремонт. Адрес: п.Старица. ул.Новоселовская, 17.

• "Т-Левин" 89 г. вып., 1,6 л, режимная АКП, подвеска "TEMS", центр. замок. Тел.: 51-21-57.

• "Т-Камри" 93 г. вып., дизель, 2 л, б/п, 8 л на 100 км, с/с, автомат, за 3500 у.е., или меняю на жилье. Адрес: 10 мр-н-31-40.

• "Т-Королла" 93 г. вып., АКП, 1,5 л, б/п по России. Тел.: 51-05-72.

Предлагаем: БЕНЗОПИЛЫ «УРАЛ», «ДРУЖБА», «ТАЙГА». ЭЛЕКТРОПИЛЫ «ПАРМА-М». ДИСКОВЫЕ ПИЛЫ, ЭЛЕКТРОРУБАНКИ, ДРЕЛИ, ВОДЯНЫЕ НАСОСЫ, «БОЛГАРКИ», ПЕРФОРАТОРЫ, ЛОБЗИКИ, ВЕЛОСИПЕДЫ, СТАНКИ ДЕРЕВООБРАБАТЫВАЮЩИЕ И СВЕРЛИЛЬНЫЕ, БЕТОНОСМЕСИТЕЛИ, З/Ч К БЕНЗОПИЛАМ.
• Ангарск, ТЦ «Ангарский», зал 4, каб. 5
• Ангарск, рынок ДСК (китайка), промышл. зал, пав. №1

• ВАЗ-2105 86 г. вып., в хор. сост., за 32 т.р. Тел.: 54-33-32 в раб. время.

• "Т-Королла" 94 г. вып., универсал, б/п, МКП, за 3,4 т.у.е. Тел.: 3-77-98.

• "Сузуки-Култус" 93 г. вып., АКП, с/с, привезен в июле. Тел.: 4-09-57.

• ВАЗ-2110 98 г. вып., автомагнитола, сигн., диски и резина новые, за 120 т.р. Тел.: 6-76-05.

• "Т-Кариб" 91 г. вып., б/п, с/с, автомат, люк, АБС. Тел.: 6-48-32.

• "Т-Корона" 89 г. вып., темно-синий металлик, с/с, за 49 т.р., торг, ГАЗ-3307 93 г. вып., будка, за 37 т.р., торг, или меняю на м/г. Тел.: 6-22-76.

продам а/м

«Мицубиси-Диамант» 96 г. вып.
Ангарск, тел.: 6-44-38, 6-06-39, раб.: 53-02-14

• "Ниссан-Блюберд" 89 г. вып., 1,8 л, с/с, 4 ВД, АКП. Тел.: 56-17-39 вечером.

• "Хонда-Интегра" 86 г. вып., недорого. Тел.: 555-168.

• "Ниссан-Террано", МКП, с/с, 2,7 л, сигн., люк, литье, новая резина, т/дизель, в отл. сост., за 6,5 т.у.е., без торга, или меняю на а/м ниже классом. Тел.: 511-109.

• ВАЗ-2106 95 г. вып., или меняю. Тел.: 3-62-77 вечером.

А/м "Волга" 1996 г.вып., в аварийном сост. Адрес: Тельма, ул.Краснофлотская, 6.

А/м "Ниссан-АД" 93 г.вып. Тел. в Усолье: 91-4-45.

А/м УАЗ-3962 санитарка 94 г.вып., в хор. сост. Тел. в Усолье: 6-67-02. А/м УАЗ-452 85 г.вып., санитарка, в хор. сост., теплый салон, откидной люк, лебедка, или обменяю на а/м ВАЗ-08, -09. А/м ВАЗ-21011 77 г.вып., в хор. сост., цена 20 тыс. руб. Тел. в Усолье: 4-97-64.

А/м "Камри" 94 г.вып., с/с. М/а "Tow Ace" 91 г.вып., с/с, дизель. Тел. в Усолье: 96-3-85 вечером.

• А/м "Тойота-Карина" 93 г.вып., без пробега по СНГ, недорого. Тел. в Усолье: (8-243) 95-8-31.

• А/м "Тойота-Калдина" 93 г.вып., без пробега, привезена сеткой, суперсалон, квадросистема, цвет зеленый металлик, низ серый, недорого. Адрес: п.Средний, 46-39 после 19 час.

• А/м "Тойота-Марк-2" 88 г.вып., 1,8 л, с/с, б/п, привезена сеткой, цена 2300 у.е., торг. Тел. в Усолье: 9-18-65.

• А/м "Хонда-Прелюдия" 88 г.вып., 2 л, цвет белый, в отл. сост., цена 40 тыс. руб. Тел. в Усолье: 9-18-65.

• Срочно! А/м "Тойота-Корона" 93 г.вып., 4 ВД, 2 л, а/резина Япония, б/у, R-14. Тел. в Усолье: 4-06-11.

• А/м ВАЗ-2107 85 г.вып., цвет белый, в норм. сост., цена 30 тыс. руб. А/м ГАЗ-66 83 г.вып., в норм, сост., цена 30 тыс. руб. Дачу в Белореченском, недорого. Тел. в Усолье: 91-2-33.

• А/м "Ниссан-Санни" 85 г.вып., аналог 99-й, объем 1,5 л, цена 24 тыс. руб., торг уместен. Рассмотрим все варианты обмена. Тел. в Усолье: 4-56-12, адрес: пр.Космонавтов, 3-426.

• А/м ВАЗ-21093 96 г.вып., цена 74 тыс. руб. Адрес: п.Средний, 33-32 после 18 час.

• А/м ВАЗ-21093 96 г.вып., двигатель 1500, цвет "аметист", литье, новая резина, цена 80 тыс. руб., торг. Адрес: п.Средний, ДОС-30, кв.44.

• А/м "Мазда-Фамилия" 86 г.вып., дв. 1,6 л, 3-дверная, цвет черный, литье, R-13, цена 25 тыс. руб., торг. Тел. в Усолье: 4-01-73 после 18 час.

• А/м ВАЗ-2101 78 г.вып. Адрес в Усолье: ул.Крупской, 39-2 (за 8-й школой).

• А/м "Хонда-Цивик-Ферио" 92 г.вып., без пробега. Тел. в Усолье: (8-243) 22-3-71.

• А/м ВАЗ, ГАЗ (новые, гарантия 1 год, низкие цены). Адрес в Иркутске: ул.Баррикад, 90, с 9 до 18 часов без выходных. Тел. в Иркутске: (8-22) 34-61-87.

• А/м "Москвич-412" в аварийном сост., за 2-3 тыс. руб. Адрес: ул.Интернациональная, 14-71.

ЗАПЧАСТИ

• Двери от "Марк-II" 90 г. вып., в сборе, стекло лобовое от "Т-Королла" 86-89 г. вып., триплекс; абразивный круг 400x205x40. Тел.: 53-81-95.

• З/ч к ЗАЗ (торсионы и крестовина с подшипниками, новое днище багажника) дешево, ступицы задних колес. Тел.: 55-27-60.

• Чехлы на ГАЗ-31029. Тел.: 55-04-97.

• Нержавеющий глушитель на а/м с установкой, бельевые прищепки, 1 упак. Тел.: 6-77-14, 51-89-38 утром, после 22 ч.

• Автоприцеп "Скиф-500", мод. 8121, новый, в упак., б/п. Тел.: 55-26-22 после 19 ч.

• З/ч к "Т-Креста" 91 г. вып. (капот, двери, печка, двиг. 1GZF на з/ч), КПП-автомат. Тел.: 56-24-70 после 21 ч.

• По з/ч "Хонда-Цивик" 90 г. вып., двиг. Д15В, б/п. Тел.: 6-20-81.

• Кузов м/а "Исузу-Фардо" WFR51DW, есть ходовая, двиг. 4FD1. Тел.-автоотв.: 54-60-64.

• З/ч к "БМВ-525" 82 г. вып. Тел.: 56-02-27.

• З/ч к "Марк-II" GX-81, 90 г. вып., 1G-GZE на з/ч. Тел.: 6-89-30 с 9 до 17 ч.

«Центр-Ювелир» предлагает
нательные крестики из самого чистого металла - серебра 925 пробы.
Для взрослых на кожаном шнурке с серебряным замком, для детей - на шелковом шнурке.
Чистой вере - чистый металл!
Адрес «Центр-Ювелир»: 22 мр-н, д.5. Тел.: 55-00-45.

• Заднюю багажную дверь на "Ниссан-Прерию", фары, габариты. Тел.: 51-29-48.

• З/ч к "Ниссан-Пульсар" (коробка к дв. Е13, генератор, карбюратор, радиатор, двери, кузов PN 12, фары). Тел.: 52-90-06, Женю, вечером.

• Фары от ВАЗ-08, 09 с поворотниками. Тел.: 52-90-06, Женю.

• З/ч к УАЗ-469: 2 моста гражд., головка блока и коллектор (ГАЗ-24, АИ-76). На пейджер: 56-46-46, аб. 5981.

• З/ч к М-412: генератор, рулевая пара, червяк-ролик, новые, недорого. Тел.: 55-02-01.

• 4-ст. КПП 08, новая, дешево, карбюратор б/у, верх. часть. Тел.: 54-73-09.

• Сиденья задние 2108-099, фару левую с указателем поворота, замок зажигания ВАЗ-2108-099, распределитель зажигания 08-099, все б/у. Тел.: 52-65-05.

• Стартер ЗИЛ-130, генератор на 24В на МАЗ, КамАЗ, вал шестерни 5-й передачи, с синхронизатором на ЗИЛ-130, переднюю балку и задний мост на М-412, торм. барабаны, или меняю. Тел.: 4-42-41.

• Пружины передние на М-412, крыло левое переднее на ЗАЗ-968, отопитель с искровым зажиганием, клапаны, штанги, коромысла, торм. шланги, шестерни, все новое, на ЗАЗ. Тел.: 4-42-41.

• Дверь правую переднюю на ВАЗ-06, прилавок-горку, весы гиревые, холодильный шкаф. Тел.: 53-26-55.

• АКП на "Ниссан-Ларго", головку блока и рул. редуктор на ВАЗ-05-07, б/у, стартер ГАЗ-21-24. Адрес: а/к "Майск-3", боксы 2, 5.

• З/ч на ВАЗ-01-06 (трамблеры, карбюраторы, крышка багажника, задняя правая дверь). Адрес: а/к "Майск-3", боксы 2, 5.

• Авторезину 205x70, R 14, мод. ИД-220, 2 шт., по 550 р. Тел.: 53-27-72 после 19 ч., Михаила.

• З/ч к "Опель-Сенатор", "Опель-Рекорд" 83-86 гг. вып. Тел.: 51-35-51 вечером.

• Литые диски, Красноярск. Тел.: 52-61-13 после 17 ч.

• Кузов "ММС-Этерна" 90 г. вып., Е-39А (з/ч), недорого. Тел. в Усолье: (8-243) 22-548.

• АКП от "Т-Марк-II" 93 г. вып., оптику к нему. Тел.: 6-63-58, 516-882 после 19 ч.

• На ГАЗ-21 двигатель, коробку, задний мост от ГАЗ-24 в хор. сост. Тел.: 9-77-81.

• Аккумулятор 6СТ-75 и 90, новый, не залит, свирский. Тел.: 55-33-52.

• ТМВ-525 на з/ч, 81 г. вып., на ходу. Тел.: 51-33-73.

• Коляску от мотоцикла "ИЖ-Планета-5" б/у, в хор. сост., недорого. Адрес: 18 мр-н-1-179 после 18 ч.

• На з/ч ГАЗ-52, "Форд-Гранада" 89 г. вып., прицеп "Скиф" для л/а. Тел.: 52-82-23.

• КПП 01-07, или меняю на КПП для "Волги" б/у. Тел.: 51-73-15.

• Автомобильную радиостанцию, блок питания, стационарную антенну на 27 МГц, или меняю, з/ч к "Т-Королла-100", АЕ-100, 93 г. вып. Тел.: 53-02-53.

• Резину "Якохама" 215x60x16, зимний комплект, "липучка". Тел.: 511-109.

• Запчасти на а/м "Карина", "Кроун". Тел. в Усолье: 4-65-05, 4-77-96.

• Дверь левую переднюю, крылья переднее и заднее (левые) не б/у, капот, крышку багажника, двери от а/м ВАЗ-2101 (б/у). Тел. в Усолье: 4-83-65 после 18 час.

• Передний мост к а/м "М-412" в сборе, б/у, недорого. Тел. в Усолье: 95-2-31 днем, спросить Надежду Ивановну, 95-4-04 вечером. Адрес: Мальта, ул.Полигонная, 17.

• Документы на кузов "Карина" 88 г.вып., задние крылья, зад. бампер, зад. лев. дверь, стекло, рычаги от рулевой рейки, рулевую колонку, зад. спинку, ремни безопасности, диски R-13, проводку, гидроусилитель. Тел. в Усолье: 9-83-92.

ГАРАЖИ

• Капгараж в а/к "Жигули" (свет, тепло, тех. яма, охрана, без подвала) за 38 т.р., или меняю на а/м. Тел.: 511-897.

• Капгараж 4x6 с ямой, во дворе центр. банка, 59 кв-л. Тел.: 52-79-72.

• Благоустроенный гараж в а/к "Байкал" за 33 т.р. Тел.: 52-22-14.

• Подземный гараж за онкологией (свет, тепло, охрана). Тел.: 56-04-57.

• Капгараж в ГСК-1 6x4, или меняю на дизельный а/м. Адрес: 7-14а-288 после 19 ч.

В скорбные для вас дни с вами рядом (205 кв-л) «РИТУАЛ»
организация достойного погребения
• Оформление всех необходимых документов.
• Квалифицированный персонал. Вызов на дом представителя.
• Собственный катафальный транспорт. Помощь рабочей бригады при захоронении.
• Оркестр. Исполнение ритуала погребения с учетом национальных традиций.
• Организация поминок.

ПАМЯТНИКИ МРАМОРНЫЕ
в рассрочку до 6 мес. гранитные, из мраморной крошки, облицованные мрамором.
Металлоизделия: памятники, оградки, столы, скамейки.
Художественные работы по мрамору, фотоовалы.
Фурнитура и предметы ритуала (венки, корзины, цветы, гирлянды, ленты)
Гробы (более 10 видов), ткани для обивки.
Адреса в Ангарске: • 205 кв-л, тел.: 54-54-37 (круглосуточно) • 24 кв-л (напротив дома 4), тел.: 51-20-53.

• Капгараж в а/к "Сирена-1" на два а/м (свет, яма, подвал) за 50 т.р. Тел.: 4-47-21.

• Большой гараж в "Сигнале", большой техэтаж, полностью отделан, на 2 а/м. Тел. поср.: 55-04-85.

• Гараж в ГСК-3 (свет, тепло, отделан). Тел.: 51-85-29.

• Гараж в ГСК-1 (тепло, свет, смотровая яма, высокие ворота). Тел.: 51-10-53 вечером.

• Капгараж в а/к "Ангарский" (тепло, свет, техэтаж) за 40 т.р. Тел.: 3-41-07.

• Капгараж в а/к "Таврия" (свет, тепло, техэтаж) 4x6, ворота 2x2,3, ост. "ОКБА"). Тел.: 517-332.

• Гараж в а/к "Тепличный" на два а/м, дорого, верстак, полки металл., канифоль. Тел.: 55-80-95.

• Подземный гараж в р-не онкологии, отделан. Тел.: 52-22-92 с 21 до 23 ч.

• Недостроенный гараж 4,5x6 в р-не автосервиса, за 20 т.р., торг. Тел.: 51-22-20.

Производственный кооператив «Прогресс»
изделия из мрамора и бетона по цене производителя — ПАМЯТНИКИ, ЦВЕТНИКИ, СТОЛБИКИ, НАДГРОБНЫЕ, ОБЛИЦОВОЧНЫЕ, ТРОТУАРНЫЕ (мозаичные) ПЛИТЫ.
Изготовим изделия из мрамора по индивидуальному заказу.
Высококлассные художники выполнят быстро и качественно художественные работы по мрамору.
Ветеранам ВОВ и труда - скидка до 10%.
Оплата в рассрочку. Возможен взаимозачет.
Хранение памятников до весны - бесплатно.
Адрес: ул.Файзулина, 10 (106 кв-л, во дворе маг. «Карлен»), тел.: 52-20-35, с 8.30 до 17.30, в субботу с 9 до 13 ч.

• Гараж в "Майске-4" рядом со сторожем, тепло, свет, техэтаж, отделан. Тел.: 51-73-42.

• Капгараж в ГСК-3, сектор "Б", 6x4, мет. ворота, оштукатурен, свет, тепло, техэтаж, возле сторожа, за 38 т.р. Адрес: 10 мр-н-31-40.

• Гараж 6x4 в "Искре-2" за 25 т.р. Тел.: 53-20-28.

• Гараж в а/к "Майск-1" (свет, тепло, техэтаж, подвал). Тел.: 51-36-05.

• Капгараж (6x6, подвал, яма) в р-не к/т "Родина", или обменяю на м/грузовик. Тел. в Усолье: 4-75-10.

ДОМА, ДАЧИ, КВАРТИРЫ, УЧАСТКИ

• Благоустроенный дом за Горгазом, гараж на 2 машины, 9 соток, за 400 т.р. Ангарск-12, 420358.

• Земельный участок в с/о "Лужки" 10 соток. Адрес: 188-18-21.

• Дом в п.Северный, 6 соток, бревенчатый, центр. отопление. Тел. в Иркутске: 344-304, в Ангарске: 51-32-46, с 19 до 21 ч.

ВСЕ ДЛЯ НОВОГО ПАЛЬТО!
ДРАП (ч/ш, кашемир, букле)
ВОРОТНИКИ (песец, соболь, норка)
ТКАНЬ для покрытия, ватин, саржа
Соболь САЛОН МОД Ангарск, 177 кв-л, д. 1, тел.: 54-50-70

• Дачу в Якимовке, крашеные шкуры сурка. Тел.: 53-05-87.

• 2-комн. кв-ру улуч. пл., 4/9, 29 кв.м, кухня 8,7 кв.м, балкон 6 м, комн. разд. Тел. поср.: 518-214 вечером.

• Дачу в "Аэлите" (2-эт. дом, 2 теплицы, баня, свет, вода, 11 соток, статус поселка); бельевые прищепки, 1 ящик, 50 кг свеклы. Тел.: 6-77-14, 51-89-38 утром или после 22 ч.

• Участок 30 соток. Адрес: с.Биликтуй, ул.Советская, 80, в субб. и воскр.

• Участок в "Архиреевке-3", теплицы, скважина, насажд., недостроенный дом, за 15 т.р., торг. Тел.: 55-43-74.

• Дачу в п.Китой (2-эт. брусовый дом, живем зимой, 12 соток, сад, водопровод, гараж, рядом озеро, ост. тр. и авт.), или меняю. Адрес: п.Китой, ул.Советская, 4-22, коммут.: 6-19-45 (1-67).

• 3-комн. крупногаб. кв-ру (3/3, кирп., тел., 2 балкона), или меняю на Иркутск. Тел.: 52-46-07, (8-22) 33-21-57, Лену.

• Дачу в "Сосновом Бору", дом, 3 теплицы, 2 парника, баня, гараж, хоз. постр., или меняю на капгараж. Тел.: 53-05-89.

• Дом в с.Б.Елань, 30 соток. Тел.: 53-85-78.

• Дачу за старым кит. мостом, с/о "Кроликовод", или меняю на а/м. Тел.: 6-85-71.

• 3-комн. кв-ру улуч. пл., 2 двери, 2 лоджии, 41 кв. м, 7 мр-н, 9 эт., домофон, за 220 т.р., или меняю на 2- и 1-комн. кв-ры. Тел.: 56-16-95.

• Дачу в с/о "Черемушки", 6,5 с., дом 2-эт., теплицы 5х14, 5х12, 2х3 под стеклом, курятник, свинарник, водопровод, помпа, свет, все насажд., ухожен, за 40 т.р. Тел.: 6-22-08 после 18 ч.

• Участок 12 соток в Усть-Целотах за д.Старый Китой, насажд., сруб бани, железный каркас теплицы, вода. Тел.: 55-52-50, 6-07-46 вечером.

• Землю пл. 11 га, разработана, спланирована, в р-не д.Ст. Китой, на берегу реки, можно частями, недорого, торг. Тел. поср.: 54-02-40.

• 2-комн. кв-ру в п.Листвянка, с видом на Байкал, за 9 т.у.е. Ангарск-35, 650919.

ювелирный салон **Премьер**
Новое поступление ювелирных изделий из Екатеринбурга
Разнообразие ювелирных изделий из золота и серебра.
Доступные цены.
Ангарск, 106 кв-л, д. 8 (ул.Горького, 7), т. 52-34-63.
Добро пожаловать!

• Участок в Китое под строит. планового дома. Тел.: 6-00-38.

• Дачу в "Калиновке 5/2", 6,5 с., летний домик, вода, насажд. и все необходимое, за 15 т.р. Тел.: 6-63-99 вечером.

• Дачу за ст. Суховская, 9 соток, небольшой 2-эт. дом, металл. теплица, все насажд., за 28 т.р., торг. Тел.: 3-13-65 вечером.

• Дачу в с/о "Лесник", п.Китой, дом кирпичный 5х8, баня, 13 соток земли, сад, рядом ост. авт. Тел.: 55-57-58.

Агентство **«Семья»**
• семейные проблемы
• проблемы с детьми
• вывод из стрессовых ситуаций
К вашим услугам сауна с бассейном. Ремонт квартир и др.
Ангарск, 13 мр-н, ДОСААФ, 4 каб., 2 эт., тел. 6-83-70, с 11 до 19 ч., вых. - воскр.

• Дачу в с/о "Строитель" за 40 т.р., бани нет, дом, теплица, 14 соток, подвал, центр. водопровод, колонка, свет. Тел.: 6-64-59.

• Дом в п.Северный, или меняю на две 2-комн. кв-ры или 1-комн. + доплата. Тел.: 999-331.

• Дачу в с/о "Поляны" (2-эт. дом, баня, место под гараж, 2 теплицы, насажд., свет, газ, вода, сад ухоженный, 8 соток). Тел.: 6-86-60 вечером.

• 5 соток разработанной земли в черте города (Зверевский ДОК) под посадку картофеля, земля арендована у комбината. Тел.: 9-73-18.

• Дачу за китойским мостом, 12 соток, 2-эт. дом, 2 теплицы под стеклом, баня из бруса, стайка, гараж, все насажд., за 80 т.р., торг. Тел.: 51-22-20.

• Дачу в Майске, 2-эт. дом, 3 теплицы, мастерская, стайка, подвал, все насажд., 10 соток, 100 м от ост. тр., рядом ДОК, за 60 т.р., или меняю на капгараж + доплата. Тел.: 52-33-11.

• Дом 10х11 в Раздолье, зимовье с баней, гараж 72 кв.м, свинарник, большой подвал, телефон, 20 соток. Тел.: 9-75-22.

Еврохимчистка «ЛОТОС»
ЧИСТИМ все виды одежды. КРАСИМ кожаные, замшевые изделия. Гарантия качества. Низкие цены.
Адрес: 47 кв-л, т. 95-51-20. Приемные пункты: ателье «Соболь», 177 кв-л, т. 54-50-70, ателье «Приангарье», 10 мр-н, т. 55-62-98, ул.К.Маркса, 36 (бывшие кассы «Аэрофлота»).

• 2-комн. кв-ру в 26 кв-ле, 2 эт., 62/38 кв.м. Тел.: 53-84-24.

• 2-комн. кв-ру улуч. пл., 57 кв.м, строили болгары по евростандарту, 2 лоджии, 2 кладовки, паркет, кухня 11 кв.м, нерж. мойка, везде кафель, 7 ч. поездом от Москвы, или меняю на 2-комн. кв-ру в Ангарске. Тел.: 51-46-84.

• 3-комн. крупногаб. кв-ру (приват., тел., ж/д, теплая, солнечная, неугловая, с/у разд., 5 этаж, балкон) в п. Белореченском, или обменяю на 2-комн. кв-ру в Ангарске, Усолье, Тулуне. Тел. в Белореченском: 95-3-30, в Ангарске: 56-00-47, 53-52-12.

• 3-комн. кв-ру (4 этаж 5-этаж. дома, солн., теплая, есть кладовки) на ст.Белой, по ул.Победы. Тел. в Тайтурке: 9-46-37.

• 3-комн. кв-ру ул. план. (сухая, теплая, неугловая, телефон, жел. дв., 97 серии). Тел. в Усолье: 44-55-9.

• 3-комн. кв-ру с телефоном (3 этаж). Тел. в Усолье: 6-63-18.

• Усадьбу в Аларском р-не (дом с отоплением, все хоз. постройки, 2 гаража, теплица под стеклом, баня, сад, огород), цена 50 тыс. руб., или обменяю. Тел. в Ангарске: 9-70-75, 51-04-34.

• Дом-усадьбу (74 сотки, сенокос 7 га, надворные постройки, 5 комнат) в с.Тагна Заларинского р-на. Тел.: 9-44-33, в Заларях: (212-8) 9-22-20.

Дом-усадьбу в Черемховском р-не в д.Аларь. Адрес в Усолье: ул.Серегина, 39-10.

• Дом в Раздолье (все надворные постройки, огород 40 соток, рядом река Китой), или обменяю на 2-комн. кв-ру. Тел. в Усолье: 91-5-17.

• Дачу в сад-ве "Ромашка-1" (имеются 2-этаж. кирп. дом, 2 теплицы, емкости, гараж, подвал, все насаждения) за профилакторием "Утес". Тел. в Усолье: 4-89-88.

• Земельный уч-к (8 соток, с надворными постройками, без дома). Адрес: Тельма, ул. 1-я Советская, 101.

ДЛЯ ДОМА, ДЛЯ СЕМЬИ

• Новую морозильную камеру "Бирюса" за 3500 р. Тел.: 51-28-67.

• Коляску "зима–лето" (Польша, большие колеса, съемный короб). Тел.: 55-39-13.

• Коляску "зима–лето" и "лето" (Польша, в хор. сост.), ходунки, манеж, коляску "трость", прыгунки, кровать-манеж. Тел.: 53-23-88.

• Срочно коляску "зима–лето" (Польша, в отл. сост.), большую детскую ванну вместе с подставкой для купания – 400 р. Тел.: 51-75-05.

• Детскую коляску б/у. Тел.: 56-19-77.

• Коляску "зима–лето" (Польша) за 2 т. р. без торга. Тел.: 56-00-29, 53-73-93.

• Имп. ТВ, в/плейер. Тел.: 53-84-18.

• Подставку под ТВ, тумбочку, трюмо, два нераб. холодильника, чайный и столовый сервизы, столовые приборы, фужеры и рюмки коньячные, платья и костюм (р-р 48–50), воротник норковый. Тел.: 51-72-60 с 10 до 13 ч.

• 2-спальную кровать с матрацем. Тел. поср.: 518-214 вечером.

• Большую электросковородку с тефлоновым покрытием (Корея) за 900 р. Тел.: 6-99-28.

• Недорого комнатные цветы для здоровья: алоэ (5 лет), каланхое (1 год), незабудка махровая, розовая (цветет 11 месяцев подряд); вьющиеся: плющ, традесканция и др. Цена 1 листа для рассады 2 р. Обр.: 94-26-50.

• Недорого прихожую с зеркалом, б/у валенки и на подшивку, б/у эл. плитку, утюг, чайник на 3 л, железную клетку (нержавейка, 70х60х65), интересные книги для чтения. Обр.: 94-26-50.

• Швейную машину в тумбочке, в отл. сост., торг. Тел.: 3-41-53.

• Новый унитаз и компакт-бачок (цвет голубой, Италия). Тел.: 52-50-45.

• Недорого новые стол-тумбу (цвет "орех"), табуреты. Адрес: 35-13-4 после 19 ч. Тел. поср.: 51-28-17.

• Шкаф-пенал (цвет "орех", высота 1,70), 2-конф. газовую печь для дачи – 200 р., тостер "Фирст" – 400 р. Тел.: 56-02-27.

• Аккордеон "Орион", проигрыватель "Арктур" с колонками. Тел.: 54-11-81.

• Стенку (Прибалтика), софу-диван, кресло-кровать. Тел.: 54-11-81.

• Цветной ТВ "Горизонт" в раб. сост., недорого. Тел.: 95-55-71, 53-24-69.

• Новый оверлок. Тел.: 6-10-51, спросить Славу, с 20 до 23 ч.

• 2-спальную кровать (дерево, б/у) недорого. Тел.: 6-50-51.

• Эл. печь новую 4-конф. с духовкой (цвет темный), плащ-пальто (кож., КНР, р-р 58–60, чуть-чуть б/у). Тел.: 6-85-71, 51-36-47.

• Колонки "Айва" SX-FZ 3300 (3-полосные, мощность 80 W, Main Speaker: 6Qm Surround Speaker: 16Qm). В упаковке, цена 4500 р. Тел.: 6-44-97 после 18 ч.

• Распродажа, звони сразу. Для дома и семьи новые простыни по 60 р., скатерти по 120 р., наволочки по 30 р., шторы на кухонное окно (красивые) за 180 р., красная ткань (12 м, ширина 80 см) по 20 р. за 1 м, подушка пуховая 70х70 за 160 р., унитаз белый без бачка за 100 р., оцинкованный бак на 25 л за 60 р., стеклянную бутыль на 12 л за 30 р., керамические изделия, вазы для фруктов, фарфоровые тарелки не дороже 40 р., чайник, бидон, таз по 50 р., самовар электрический на 2,5 л за 170 р., термос на 2 л за 120 р., пальто б/у р-р 57–60 за 250 р., пачку электродов МЭР-4 за 40 р. Тел.: 6-34-12, в течение дня в чет., пят., суб.

• Пианино "Ростов-Дон", сборка "Красный Октябрь", в хор. сост., полировка идеальная, коричневая. Варианты. Адрес: 6 м/н-3-56.

• Компакт-бачок с унитазом отеч. пр-ва. Тел.: 515-719.

• Средний аккордеон "Аккорд" в хор. сост. за 500 р. Раб. тел.: 55-27-31.

• Палас 2х3,5 немного б/у – 600 р. Новые лыжи 175 см – 100 р. Пуховик, красный, короткий КНР, б/у – 50 р. Коньки на мальчика, дутыши, р-р 36 – 30 р. Тел.: 51-88-05.

• Детскую ванночку (большая). Тел.: 51-03-36.

• Мягкий уголок новый (диван раскладывается вперед, высокая спинка, объемные подлокотники). Дорого. Адрес: 54-21-82 после 18 ч.

• Мягкий уголок (б/у, в хор. сост., Италия, два кресла, диван-кровать, можно по отдельности), очень дешево. Тел.: 55-40-51.

• Цветной ТВ, в/маг. Тел.: 62-246.

• Пульт д/у от в/маг. "Супра" серии SVK93R за 250 р. Торг. Адрес: 60-23-7.

• Срочно детскую кроватку (2 полож., на колесиках, с матрацем) за 500 р. Торг. Адрес: 60-23-7.

• Аудиомагнитофон "Клатроник" (Германия) 2-касс., CD, радио + CD в отл. сост., за 2700 р. Торг. Адрес: 60-23-7. Раб. тел.: 57-68-82, спросить Женю, с 12 до 17 ч.

• Срочно секретер (Румыния, дуб), книжные полки, стол раздвижной для кухни в отл. сост. Тел.: 55-33-70.

• Стол-тумбу для шв. машины "Чайка". Цена 600 р. Тел.: 53-24-08.

• Диван-книжка (большой, гобелен). Цена 3 т. р. Тел.: 53-24-08.

• Отеч. ТВ (диаг. 61 см). Тел.: 556-095.

• Две 1-спальные кровати-кушетки, утюг – 150 р., ракетки для б. тенниса – 100 р., кофту (шерсть 100%, нарядная, р-р 50), фикус декоративный, кадушки для цветов. Тел.: 54-00-27.

• Дет. ванночку с подставкой за 120 р. Адрес: 15 "А" м/н-37-64.

• Мягкий уголок (США), спальный гарнитур (Италия), стенку (ГДР), холодильник, люстры, стиральную машинку (авт., в отл. сост.). Тел.: 9-79-14.

• Стир. машину "Исеть-9" б/у в раб. сост., секретер на дачу недорого, жен. дубленку (Турция, коричн., р-р 44/160 см, натур., воротник, манжеты, низ отделаны мехом). Тел.: 6-17-95.

• Печь газовую 4-конф., б/у. Тел.: 51-17-03.

• Срочно детскую кроватку (б/у, Россия, в отл. сост.), новый фен для сушки и укладки волос "Мулинекс" (в упаковке, с паспортом), два пылесоса (б/у на запчасти, И32-Х-1), книгу "Практическая магия" Папюса, дешево. Адрес: 82-19-28, Любу.

• Новую желтую эмалированную раковину к мойке, компьютер "Робик" с цветным монитором. Тел.: 56-26-84.

• Газовую плиту (белая, 4-конф., б/у, в хор. сост.) недорого. Возможна доставка. Тел.: 54-02-40.

• Новую 2-спальную кровать (белая, ортопедический матрас). Тел.: 53-76-03.

• Усилитель "Радиотехника" У-101 в отл. сост. Цена 800 р. Тел.: 52-20-68 после 18 ч.

• Коляску "зима–лето" в отл. сост. (Польша). Тел.: 55-61-27.

• Коляску-трансформер ("зима–лето", х/б, плетеная корзина, большие колеса, сумка, амортизация, Германия, фирменная) за 3 т. р. Тел.: 524-416.

• Коляску б/у в хор. сост., туфельки дет. (р-р 13–14, Турция, нат. кожа, за 100 р.), дет. ходунки, шапочку дет. (деми, для мальчика, за 40 р.). Тел.: 52-44-16.

• Новый мягкий уголок "Грация" (большой удобный диван, вместительные кресла, высокие спинки, мягкие подлокотники, современный дизайн). Тел.: 53-74-30.

• Шв. машинку "Чайка" с эл. приводом. Тел.: 972-68.

• Цветной ТВ, в/плейер пишущий, уголок отдыха, унитаз новый. Тел.: 51-05-94.

• Муз. центр "Вега"-122, колонки, деку "Нота", усилитель "Вега"-120. Все в отл. сост. Тел.: 4-48-03.

магазин **"СЕВЕРНЫЙ"**
Ангарск, ул. Иркутская, 26, ост. трамвая «Техучилище» (ФЗО), с 9 до 19 ч. без перерыва, в субботу с 9 до 17 ч., в воскр. - выходной, тел.: 52-74-25.
Посетите наши торговые залы!
• *ТОЛЬКО У НАС ПЛИТКА КЕРАМИЧЕСКАЯ фирмы «Sanchis» настенная и напольная, более 80 наименований.*
• *САНФАЯНС (унитазы, умывальники, биде, мебель для ванных комнат) испанской фирмы «Sangra».*
• *Широкий ассортимент ЛАКОКРАСОЧНОЙ ПРОДУКЦИИ известных производителей (Ярославль, Ростов-на-Дону). Отличное качество, любые цвета, самые низкие цены в городе.*
• *Большой выбор ГЕРМЕТИКОВ для остекления, сантехработ, жаропрочные, для аквариумов, ПЕНА МОНТАЖНАЯ и др.*
• *ВСЕГДА В ПРОДАЖЕ: шифер, гипсокартон, подвесные потолки, обои, клей, шпатлевки, цемент и многое другое.*
Для вас все в одном месте!

• Торговое оборудование Ангарск (395-1) 54-79-40, 54-43-48
• Окна, двери, витражи, лоджии из алюминия
• Раздвижные решетки
• Порошковая покраска
• Тонирование, зеркала, стекло витринное
ОрвикС ®

ООО «НОВЭК», лицензия № 1
ЛОМБАРД
Выдаем *краткосрочные кредиты* под залог ювелирных изделий из золота, теле-, видеотехники и столового серебра
• Пенсионерам и постоянным клиентам льготы
НОВЫЙ ГРАФИК РАБОТЫ
• К/т «Победа», 2 эт., т. 52-20-09, с 10 до 19 ч., в субб. с 10 до 14 ч.
• 12а мр-н, торговый дом «Гефест», 2 эт., т. 55-56-04, с 10 до 19.30, БЕЗ ВЫХОДНЫХ.
Реализуем ювелирные изделия из золота и бриллиантов на 50% ниже рыночной цены

ЗАПАСНЫЕ ЧАСТИ с внутреннего рынка Японии непосредственно со складов автосервиса
• Стойки за 1150 р.
• Фара основная за 1150 р.
• Привод от 1450 р.
• Двигатели R2, RF, CA18, LD20, 1G, 5A, 1S, Z20 и др.
• Резина в широком ассортименте (размер 13, 14, 15)
• Принимаем заказы на поставку двигателей, коробок передач и других з/ч
Генеральный поставщик фирма «Окуно Аутомобайл КОЛТД»
ШИРОКИЙ АССОРТИМЕНТ ВЫСОКОЕ КАЧЕСТВО НИЗКИЕ ЦЕНЫ
Выполняем любые виды слесарных, жестяночных, малярных работ с высоким качеством
Адрес: г.Усолье-Сибирское, ул. Трактовая, предприятие «Иномарка-Сервис», в р-не а/б №3, тел.: 6-34-62

РЕКЛАМА ОБЪЯВЛЕНИЯ

• 4-конф. плиту в хор. сост., муж. дубленую куртку (Монголия), муж. пуховое пальто (р-р 52–54,) муж. пальто с каракул. воротником (р-р 50). Тел.: 51-72-98.

• Моноблок 54 д. 99 г., магнитолу на гарантии с CD, вытяжку кух., бильярд (2х1 м, кий, шары), или меняю. Тел.: 51-76-62.

• Стир. машину-полуавтомат "Урал-10". Цена 1300 р. Тел.: 6-23-12.

• Проигрыватель пластинок "Ария", усилитель "Одиссей 002", колонки "Радиотехника" S-30 (4 шт.), комплект грампластинок (70 шт.). За все 1500 р. Обр.: 179-7-3 вечером.

• Дет. спортивный уголок (Россия): баскетбольное кольцо, кольца на веревках, маленькая лестница и др., разбирается. Цена 3600 р. Торг. Обр.: 54-03-86, Алексей.

• Кроватку дет. с матрасиком (светлая, спинки сплошные, темные, два положения дна) – 500 р., валенки на 1–2 г. – 50 р. Адрес: 33 м/н-10-77 после 18 ч.

• 4-конф. газовую плиту для дачи. Недорого. Тел.: 52-87-12.

• Палас 2,5х4,3, 2,5х4,5, самовар электрический. Тел.: 52-47-85, 55-69-08.

• Ковер нат. (2,35х3.0, Румыния), унитаз белый новый, валенки жен. (новые, р-р 36, серые), фаянсовую раковину белую, ковер нат. 2х3. Тел.: 51-09-35.

• Буфет для гостиной (темная полировка, зеркальный, с шестью дверками), проигрыватель "Вега" с колонками (исправный), сапоги жен. (р-р 37, новые, нат., добротные). Адрес: 10-35-55. Тел.: 55-90-54.

• Муз. центр "Самсунг" (караоке, видеодиски, 3 CD, 2 кассеты, радио, колонки по 65 Вт, объемное звучание и т. д.) на гарантии, за 10 т. р., или поменяю на компьютер. Тел.: 3-41-07.

• Стенку "Брюссель-3" (дуб, подсветка) за 35 т. р., тренажер "Кетлер-классик" за 20 т. р., степлер "Кетлер" за 2 т. р. Торг. Тел.: 3-41-07.

• Новый мягкий уголок (современный, объемный, очень красивая форма, обивка – американский флок, оформлен деревом) недорого, или меняю на дубленку, шубу. Тел.: 52-36-36 днем, 52-57-84 вечером.

• Мягкую мебель (5 предметов, серо-голубой велюр), оконные блоки 125х145, двойное остекление. Тел.: 53-05-80.

• Стиральную машину п/автомат "Римако" (новая, Корея), дет. ванночку (цвет синий, б/у 6 мес., в отл. сост.). Тел.: 55-60-59, 55-23-77.

• Газовую плиту "Индезит" (Италия, все функции, б/у, в отл. сост.). Адрес: 72-10-4 после 18 ч.

• Кух. группу (стол, 4 стула, Ю.Корея, б/у). Адрес: 72-10-4 после 18 ч.

• Многофункциональный телефон "Русь-25" (с определителем номера, 10-ю будильниками, автодозвоном, громкоговорящей связью, более 40 функций). Тел.: 53-28-40.

• Радиотелефон "Панасоник" (радиус действия 100 метров). Тел.: 53-28-40.

• Стол и 4 табуретки из дерева для кухни, в отл. сост., недорого. Тел.: 55-60-39 вечером.

• Срочно! Сервиз столово-чайный (на 8 персон, новый, КНР), недорого. Тел.: 55-60-39 вечером.

• Коляску, шубки, шапку нат. (1–2 г.), конверт, дет. вещи до 1 года, ванночку, валенки, жен. плащ кож., в отл. сост., кроватку дет. – 100 р. Адрес: 277-19-104

• Персидских котят. Тел.: 54-41-18.

• Швейную ножную машинку "Чайка" (в тумбе, новая), мебель б/у, унты мужские (фабричные, р-р 40), сапоги женские (р-р 36–37, "Саламандра", нат. мех, на низкой подошве). Тел.: 54-06-28.

• Швейную машинку "Веритас". Тел.: 54-06-28.

• Новую индонезийскую акустическую эстрадную гитару. Тел.: 9-15-07, Роман.

• Печатную машинку "Башкирия". Тел.: 3-64-64.

• Акустическую 6-струнную гитару в хор. сост. Цена 600 р. Торг. Тел.: 54-28-72.

• Стенку (Рига, темная полировка, 4 секции, б/у, в хор. сост.) за 8 т. р. Тел. поср.: 53-33-15.

• Стир. машину "Малютка" и стир. машину активаторного типа с центрифугой. Тел.: 55-14-24.

• Новый мягкий уголок, новый кух. уголок. Тел.: 56-13-23.

• Комплект: лыжи на пластиковой платформе, ВЧЗУ – 200 см, палки титан., крепления жесткие универсальные, ботинки (кожа, р-р 41–42), почти новые. Тел.: 53-46-31.

• Щенка ротвейлера недорого. Тел.: 6-22-76.

ОДЕЖДА, ОБУВЬ

• Свадебное платье (р-р 46-48) за 1 тыс. руб., торг. Тел.: 54-22-39 после 18 час.

• Красивое свадебное платье (р-р 44/170, атлас, длинный рукав, обручи), костюм женский (р-р 44) и туфли на высоком каблуке (белые, р-р 36,5). Тел.: 53-29-35.

• Красивое свадебное платье (р-р 46-48, атлас, обручи, грудь под жемчуг), пальто жен. зимнее с песцом (б/у, р-р 48), новые осенние сапоги р-р 38, цвет коричневый). Тел.: 6-64-37.

Универсальная антигрибковая пластичная и белоснежная
ШПАКЛЕВКА ЛЮКС
От 4 руб. за 1 кг и ниже!!!
ОПТ. МЕЛКИЙ ОПТ
Шпатели, кисти, валики, олифа.
Адрес: МСУ-76, напротив к/т «Октябрь», вход с ул.Коминтерна.
Тел.: 53-54-42

• Красивое свадебное платье (р-р 46-48/170, атласное с гипюром, рукава и грудь расшиты искусств. жемчугом, на обручах), недорого. Тел.: 55-35-42.

• Свадебное платье (новое, р-р 44-46), цена 500 руб., полушубок из овчины крытый (р-р 52-54, в хор. сост.), спальный гарнитур (темное дерево, полировка, Румыния), ковер (бежевых тонов, Бельгия, р-р 2,7х1,7, новый), ложки мельхиоровые, вилки (новые). Тел.: 6-06-65.

• Красивое свадебное платье (р-р 46-48) за 600 руб., полушубок муж. из овчины (р-р 50-52) за 1 тыс. руб., штаны ватные (р-р 50-52, цвет камуфляж) за 100 руб. Адрес: 7 м/р-н, СПТУ-35, ком. 82.

• Шубу (нутрия, новая, р-р 48-50, на высокую даму), цена 13500 руб., торг. Тел.: 6-62-12.

• Каракулевый полушубок (р-р 44-48, цвет черный, с капюшоном), цена 6500 руб. Тел.: 541-052.

• Пальто зимние финские (р-р 44, 46, 48, 50), шапки сурковую и каракулевую, детские костюмчики до 3 лет, все в хор. сост., чайный и столовый сервизы, слуховой аппарат, костыли деревянные. Тел.: 51-72-60 с 10 до 13 час.

• Туфли черные (р-р 37 и 38, немного б/у), швейную машинку ножную, машинку для стрижки волос, тумбочки прикроватные, трюмо, кровать 1-спальную, ковер (2х1,40), палас (2х3), старые валенки на стельки. Тел.: 51-72-60 с 10 до 13 час.

• Сапоги жен. осенние (р-р 32, Италия, коричневые), женский пуховик (р-р 46-48, б/у, серо-зеленый), недорого. Тел.: 6-30-21.

ВОЗЬМУ В АРЕНДУ
теплый гараж под грузовую будку, высота ворот 4 м.
Раб. тел.: 52-24-91, 52-67-46.

• Костюм вязаный (б/у, на 2-3 года), трико и вельветовые брюки (новые, на 8-9 лет), куртку болоньевую на девочку (новая, р-р 32), ботинки зимние (новые, р-р 15,5), спортивную кофту с капюшоном (б/у, р-р 30-32). Тел.: 6-30-21.

• Шапки сурковые, ондатровые. Тел.: 53-70-77.

• Куртку кожаную с зимней подстежкой (р-р 50-52, длинная) за 1500 руб., шапку-формовку норковую (р-р 59) за 450 руб., шапку сурковую (р-р 55, б/у) за 150 руб., пуховик (р-р 52) за 500 руб. Тел.: 52-73-25.

• Дубленку жен. (Турция, до колен, с капюшоном, швы отделаны мехом, на молнии, б/у) за 1800 руб., пластину песца за 900 руб. Адрес: 95-31-125.

• Валенки серые (р-р 17), мутоновые шапочки (р-р 52 светлая и р-р 54 темная), куртку муж. кожаную (р-р 52, б/у), недорого. Адрес: 95-31-125.

• Шубу детскую мутоновую (р-р 26) за 800 руб., торг. Велосипед детский (на 1-3 года, в виде зайца) за 500 руб., гипсокартон (р-р стандартный) по 120 руб. за лист. Тел.: 51-24-38.

• Шляпы норковые жен., норковые формовки. Тел.: 56-06-58.

• Шапку-финку норковую (р-р 59-60), недорого. Тел.: 56-07-06.

• Костюм черный для девочки (р-р 38-40, ткань импорт.). Тел.: 56-07-06.

• Шубку (коричневая, б/у, р-р 26-28), недорого. Тел.: 56-07-06.

• Пуховик (черный, блестящий, р-р 46-48, новый), шапку норковую (б/у, в хор. сост.), куртку кожаную (короткая, в отл. сост., р-р 46-48), все недорого. Тел.: 52-69-06.

• Шубу нутриевую (коричневая, б/у, р-р 48-50). Тел.: 6-88-16.

• Дубленку жен. (длинная, прямая, с капюшоном, отделка ламой, р-р 46), цена 3 тыс. руб., торг. Тел.: 56-26-35.

• Дубленку муж. (длинная, стильная, "канзас", р-р 50-52, немного б/у), цена 7 тыс. руб., торг. Тел.: 56-26-35.

• Шляпу норковую жен. (цвет "светлый орех", р-р 56-57), цена 1,3 тыс. руб. Тел.: 56-26-35.

• Шубу искусств. (длинная, р-р 44-46), сапоги осенние на высоком каблуке (р-р 39-40). Тел.: 57-68-08 днем, 6-19-11 вечером.

• Шубу каракулевую (в отл. сост., р-р 48-50), цена 5500 руб. Тел.: 54-38-24.

• Сапоги зимние (Италия, р-р 39, цвет коричневый, средняя голяшка, на боку пряжка, каблук толстый 5 см, внутри овчина, б/у 1 сезон), цена 700 руб. Тел.: 6-72-33.

• Шапки из меха сурка, мех крашеный, колодки, недорого. Тел.: 4-47-21.

• Дубленку (полосками, р-р 46-48) за 1,5 тыс. руб., цигейковую шубу (б/у, р-р 44-46) за 800 руб., полушубок белый (военного образца, р-р 54) за 2,5 тыс. руб. Тел.: 54-11-81.

• Качественные подклады, шапки. Тел.: 51-29-48.

• Две норковых шапки (в хор. сост.), недорого. Тел.: 6-19-27.

• Шубку детскую натур. (коричневая, на 1-3 года). Тел.: 6-01-92, спросить Наташу.

• Пуховик муж. (б/у, р-р 52, длинный). Тел.: 518-513.

• Пальто зимнее жен. (б/у, р-р 46-48, воротник песцовый), костюм трикотажный жен. (новый, р-р 46). Тел.: 51-85-13.

• Пальто деми (темно-серое, б/у, р-р 48/164, в хор. сост.), недорого, джемпер (цвет светло-серый). Тел.: 56-00-46.

• Драп (3 м, ширина 1,5 м), недорого. Платье теплое (б/у, р-р 42-44), кофточку ажурную (легкая, р-р 42-44), недорого. Тел.: 53-74-68.

• Куртки кожаные женские (короткие, цвет коричневый и черно-синий, в хор. сост.), джинсы (новые, р-р 54, "Boss", темно-синий рубчик). Адрес: 74-11-27.

• Комбинезон зимний детский (куртка на натур. меху + штаны из искусств. меха, до 1 года, красивый) за 200 руб. Тел.: 4-03-28, спросить Андрея.

• Шинель парадную и повседневную (р-р 54), цена 300 руб. Тел.: 6-22-08.

• Дубленку жен. (р-р 46-48). Тел.: 55-47-20.

• Пальто зимнее с большим воротником (р-р 48-50, рост большой) за 2,5 тыс. руб. Шапки детские мутоновые по 200 руб., шубу нутриевую (р-р 36-38, короткая) за 2 тыс. руб. Тел.: 51-53-91.

• Срочно! Пальто жен. зимнее (цвет серый, р-р 50/156, б/у 1 сезон, с горжеткой из черно-бурки, в хор. сост.). Тел.: 56-27-29.

• Элегантные качественные платья, юбки, костюмы (б/у, в прекрасном сост.) для полненьких невысоких дам. Тел.: 56-27-29.

• Срочно! Горжетку из черно-бурки (б/у 1 сезон, в хор. сост.), недорого. Тел.: 56-27-29.

• Шубку натур. и дубленку для девочки 3-4 лет (б/у, в хор. сост.), шубу после химчистки. Тел.: 56-27-29.

• Сапоги зимние для мальчика (р-р 38, натур. кожа и мех, б/у, в хор. сост.). Тел.: 56-27-29.

• Дубленку жен. (новая, искусств., КНР, цвет черный, р-р 48-50), рабочий костюм (новый, р-р 52, цвет синий) за 100 руб. Тел.: 51-88-05.

• Полушубок молодежный из искусств. меха (на синтепоне, до колена, нарядный, р-р 44-46). Обращаться в ТД "Пальмира", отдел "Часы".

• Шубу из меха черно-бурой лисы (р-р 46-48, длинная, б/у). Тел.: 51-87-23.

• Шляпу жен. (серая норка, б/у, в хор. сост.) за 1500 руб. Тел.: 55-95-08.

• Шубу черную мутоновую на девочку 7-8 лет, пиджак бордовый на мальчика (р-р 34), ботинки черные (р-р 22), туфли белые на каблуке (р-р 21), все в хор. сост. Тел.: 55-53-54.

• Куртку кожаную (новая, р-р 48-50, воротник и манжеты с "лазерной" обработкой) за 4700 руб., торг. Тел.: 53-56-42.

• Шапки жен. норковые (очень красивые). Тел.: 55-33-70.

• Шляпу из голубой норки за 1600 руб., шляпу (верх кожа, поля натур. каракуль) за 600 руб., гантели (5 кг и 20 кг), пуховик жен. (р-р 50, цвет розовый, новый). Тел.: 54-00-27.

• Штанишки на войколе на 2 года, пододеяльник детский, фигурные коньки для девочки 6-7 лет, сапоги жен. (р-р 38, натур. мех, спереди шнуровка) за 400 руб., портьеры бордовые, пихору для девочки 6-7 лет. Тел.: 54-00-27.

• Пальто зимнее (р-р 48-50, воротник песец), шапку песцовую (р-р 58), шубу собачью (р-р 46-48), пихору (новая, р-р 38, коричневая), полушубок муж. (натур. каракуль, р-р 50). Тел.: 54-58-76.

Мировые стандарты качества
РОССИЙСКОЙ МЕБЕЛИ
по приемлемым ценам
Магазин «Галант», 177 кв-л, остановка «Енисейская», с 10 до 19 ч., в субботу с 10 до 17 ч.

• Юбки: серая (Германия, р-р 44-46), в складку (р-р 44), серая длинная (р-р 44); кофту жен. (лён, р-р 46-48), костюм жен. шерстяной (р-р 44-46), кардиган светлый (р-р 46), недорого. Тел.: 55-55-53.

• Платье вечернее (р-р 46), пиджак жен. (черный, р-р 46-48). Тел.: 55-55-53.

• Шубы детские (черные, искусств., на 7-9 лет) по 200 руб., пихору на девочку (р-р 28) за 150 руб., кожаный сарафан на 10 лет за 800 руб. Тел.: 55-11-56.

• Дубленку (р-р 46-48), цена 5500 руб., пальто деми (б/у, р-р 46-48), цена 1200 руб., рубашку из спандекса (р-р 44-46), цена 500 руб. Тел.: 55-11-56.

• Шапку мутоновую на девочку 2-3 лет, крытый полушубок (мутон, на 9-10 лет), пиджак, жилет на мальчика 8-9 лет, шапку кроличью (р-р 55-56). Тел.: 55-55-53.

поступили в продажу
ОТРУБИ пшеничные
1 кг - 2,20, расфасовка по 25 кг, мешок - 55 р.
Свыше 1 т - бесплатная доставка по городу.
Тел.: 513-113, 52-67-44.

Служба такси
приглашает на работу диспетчеров и водителей с личными а/м (легковые, м/а).
т.: 56-00-75

• Шапку из хвостов черно-бурки на девочку 5-7 лет за 200 руб., конверт розовый на синтепоне. Адрес: 15а м/р-н, 37-64.

• Плащ жен. кожаный (Корея, с капюшоном, с подстежкой, на поясе, р-р 44-46), куртку жен. кожаную (Турция, с капюшоном, подстежкой, р-р 44-46, в хор. сост.), горжетку песцовую (140 см). Тел.: 6-17-95.

• Платья вечерние: лиловое бархатное, черное длинное облегающее кружевное, зеленое велюровое мини с вырезом на спине, недорого. Адрес: 82-21-63 после 19 час.

• Пальто жен. зимнее (прямое, с поясом, драп, большой мех. воротник, мех. манжеты краш., цвет васильковый, длинное, р-р 50). Тел.: 51-05-89 после 18 час.

• Пальто деми, плащ, шубу жен. искусств. (р-р 50, б/у, в хор. сост.), недорого. Тел.: 51-05-89 после 18 час.

• Срочно! Дубленку муж. натур. "пилот" (б/у, в хор. сост., р-р 52). Тел.: 51-60-69 вечером.

• Дубленку жен. натур. (р-р 48/170, до колен, цвет коричневый), полушубок муж. авиационный (новый, мех натур., р-р 52/176). Тел.: 52-86-32.

• Полушубок крытый муж. (цигейка, р-р 52, новый), недорого. Тел.: 9-10-04.

• Дубленку жен. (серая, р-р 42-44/160), берет норковый белый, сарафан кожаный, диски ПК. Тел.: 53-26-55.

• Шапки эллипсные, пальто муж. (р-р 50, длинное, фирменное, реглан, новое), дубленку жен. (р-р 46-48, длинная, с капюшоном, фирменная, новая), дорого. Тел.: 55-55-49.

• Дубленку жен. натур. (Италия, р-р 46-48, короткая, новая), цена 5800 руб., шапку-ушанку (цельная, р-р 55-56, новая), цена 3800 руб. Тел.: 6-16-58.

• Три платья для бальных танцев (разного пошива, б/у, в отл. сост., р-р 44-46), недорого. Тел.: 6-05-75.

• Две шубы из нутрии (новые, Прибалтика, черная и красивого натурального цвета), цена 10 тыс. руб. и 11,5 тыс. руб. Тел.: 525-334.

• Туфли жен. белые (р-р 40-41), брюки жен. белые (креп-шифон, сшиты на заказ), все б/у 1 раз, костюм жен. (темно-синий, б/у, в отл. сост.), куртку жен. ветровку (серебристая, модная, р-р 44-46), шапку норковую "кубанка" (б/у). Тел.: 4-48-03.

• Дубленку муж. (р-р 50-52), шапку-ушанку норковую (р-р 57-58), камуфлированный бушлат на натур. меху (р-р 52), или обменяю на цемент, ДСП, фанеру. Тел.: 51-76-62.

ВЕСТИНТЕРКОМ
АВТОМАТИКА с дистанционным управлением для распашных, откатных, подъемных, ролевых ворот, а также ЗАКАЗ и ИЗГОТОВЛЕНИЕ всех видов ворот с приводом и без.
ПРИЕМ ЗАКАЗОВ ПО АДРЕСУ:
г. Усолье-Сибирское, ул. Куйбышева, 3, т. 4-82-73

• Песцовую зимнюю шапку (круглая, р-р 57-58) за 550 руб., детскую песцовую шапку (б/у, уши закрываются, на 8-14 лет), цена 150 руб. Тел.: 55-26-68.

• Полушубок овчинный (цвет черный, р-р 52/3, новый). Тел.: 6-92-92 после 18 час.

• Костюм Снегурочки (р-р 44) и борода Мороза. Тел.: 6-52-49.

• Дубленку китайскую (р-р 52-54) и плащ демисезонный (р-р 52), недорого. Тел.: 6-53-69.

• Дубленку (б/у 1 сезон, длинная, натур., р-р 46-48) за 3,5 тыс. руб., торг. Тел.: 52-58-94 с 10 до 18 час.

• Ботинки муж. (черные, натур. кожа, мех, р-р 42, в хор. сост., б/у), пуховик светлый (Китай, фабричного пр-ва, р-р 48-50, б/у), недорого. Тел.: 6-07-56.

• Шубку детскую (искусств. мех, р-р 30, желтая, Ангарской ШФ, б/у), шубку детскую из искусств. меха (р-р 32, коричневая, Москва, б/у) за 200 руб. Тел.: 6-07-56.

• Шапку-ушанку норковую (новая, р-р 59, цвет темно-коричневый), дорого. Тел.: 6-07-56.

• Шапку жен. норковую (б/у) за 500 руб., сапоги жен. (р-р 36, натур. кожа, б/у) за 400 руб., фату (новая) за 300 руб., шубу жен. (искусств. мех под мутон, р-р 46) за 800 руб. Тел.: 6-83-99.

• Полушубок овчинный крытый (немного б/у, р-р 50-52), цена 800 руб. Тел.: 56-15-16.

• Костюм (цвет вишневый, очень красивый, р-р 50-52) для изысканной полной дамы. Тел. поср.: 52-57-95.

• Пальто зимнее (р-р 48, индивид. пошив) за 700 руб., шубу (р-р 48, рыжая, из меха собаки, б/у) за 2000 руб., торг, жакеты муж. (р-р 56, 52, шерсть, новые), цена 700 руб. и 500 руб. Тел.: 6-78-61.

• Шубу женскую из каракуля, черная, красивый фасон, р-р 46-48, шубу женскую мутоновую, под леопарда, р-р 44-46. Тел.: 54-06-28.

• Женские костюмы, очень дешево; кассеты, "Полароид". Тел.: 54-06-28.

• Сапоги разных фасонов (натур. кожа и мех), мужские ботинки (р-ры 40, 41, 42). Тел.: 9-12-31.

• Плащ кожаный (длинный, капюшон с крашеным песцом), сапоги женские зимние (кожа и мех натур.), шапку норковую (красивая, цвет "орех"). Адрес: 61-17-1.

• Детские мутоновые шапочки, шубку мутоновую (р-р 26, для девочки). Тел.: 55-81-97, 6-69-46.

• Красивую нутриевую шубу (новая, р-р 52-54/170-176). Тел.: 52-86-02.

• Шапку-ушанку жен. (песец, новая), цена 800 руб., торг, формовки (б/у, в хор. сост., коричневая и светлая) за 200 руб., дубленку жен. для работы на улице (из овчины, р-р 46-48) за 700 руб. Адрес: 15 м/р-н, 28-9.

• Шапку жен. (голубая норка, б/у, в хор. сост.) за 500 руб. Адрес: 33 м/р-н, 10-77 после 18 час.

• Шапку-кубанку жен. из чернобурки, цена 450 руб. Тел.: 51-83-55.

• Брюки ватные муж. (цвет хаки, спецовка), цена 75 руб. Тел.: 51-83-55.

• Шапку меховую молодежного покроя (Германия), цена 270 руб. Тел.: 51-83-55.

• Шубу жен. искусств. (р-р 44), пальто жен. деми (р-р 48-50/164, 52-54/164), все недорого. Тел.: 52-47-85, 55-69-08.

• Полудоху из меха собаки (р-р 44-46, новая), цена 950 руб., торг. Тел.: 51-83-55.

SERVICE
АВТОСЕРВИС
«Standox»
• Подбор автоэмалей STANDOX (Германия), срок исполнения заказа 24 ч.
• Кузовной ремонт а/м, большой выбор ремонтных материалов.
• Качественный покрас а/м.
• Полировка а/м.
• Регулировка фар на стенде.
Снижение цен на полный перекрас а/м!
Гибкая система скидок!
Адрес: п.Майск, а/к «Виадук», ост. тр. №1 «База оборудования», т.: 57-67-37. Приемный пункт: фирма «Автомобили», 17 мр-н.

• Шубу жен. искусств. (цвет серый, р-р 52-54, Россия), цена 750 руб., торг. Тел.: 51-83-55.

• Пуховик муж. (цвет хаки, р-р 52-54, новый), цена 400 руб., торг. Тел.: 51-83-55.

• Плащ жен. (р-р 46-48, натур. кожа, отделка и капюшон – каракуль, пр-ва Турции, требуется покраска) за 1200 руб., или обменяю на детскую коляску, кроватку (варианты обмена). Тел.: 52-44-16.

ТОРГОВЫЙ ДОМ ТОРОДОК СТРОЙМАТЕРИАЛЫ
ПРИГЛАШАЕМ ПОКУПАТЕЛЕЙ
Все для строительства и ремонта
Ангарск
Тел. 54-79-44,
Адрес: 215 кв-л, на территории "Орвикс"

• Дубленку короткую жен. (р-р 46-48, "канзас") за 3500 руб., костюм подростковый (темно-серый, п/о "Вид", немного б/у), цена 500 руб. Тел.: 55-73-80.

• Шубу искусств. (длинная, США), шапку норковую (коричневая, р-р 56-57), пальто драповое (серое, с чернобуркой, р-р 50-52, б/у). Тел.: 55-36-99 после 19 час.

• Сапоги-чулки лакированные (р-р 39, высокий каблук, почти новые) за 1200 руб. Адрес: 37 кв-л, 5-2 после 18 час.

• Костюм муж. (новый, двубортный, цвет черный, р-р 50). Тел.: 55-08-82.

• Дубленку муж. (цвет коричневый, р-р 50, б/у, в хор. сост.). Тел.: 55-08-82.

• Плащ жен. (р-р 48), полупальто из искусств. меха (р-р 48-50), все новое, недорого. Тел.: 4-67-87.

• Пихору детскую (р-р 32), куртку (р-р 30), все новое, недорого. Тел.: 4-67-87.

• Шубу жен. (короткая, светлая, р-р 46-48), шубу искусств. (новая, р-р 48-50), шубу козью (б/у), недорого. Тел.: 55-22-87.

ООО «ГРИНДА» ОПТ
ТРИКОТАЖ И ЧУЛОЧНО-НОСОЧНЫЕ ИЗДЕЛИЯ
от российских производителей.
Для новых покупателей - СКИДКА.
РОЗНИЦА
Для предъявителя этого купона на продукцию фирмы «АНТРИК» (ангарский трикотаж)
скидка 20%
Адреса: 12а мр-н, Инст. гигиены труда, оф. 420, т. 55-40-72, 55-75-51; ТЦ «Ангарский», зал 1, каб. 12.

• Армейские берцы (р-р 270, 255), полуботинки осенние (р-р 270, 265, 245), цена 650 руб., на искусственном меху. Тел.: 55-09-73.

• Шубу жен. (короткая, светлая, р-р 46-48), шубу искусств. (новая, р-р 48-50), шубу козью (б/у), недорого. Тел.: 55-22-87.

• Юбку длинную черную из спандекса (р-р 42-44), кофту с капюшоном, комбинезон (синий, джинсовый, р-р 42-44). Тел.: 528-528.

• Шапку жен. из серой норки (р-р 56, фабричный мех) за 700 руб., туфли жен. замшевые (модные, каблук 10 см, р-р 38, черные) за 250 руб., все б/у, в отл. сост. Адрес: 85-7-66.

• Куртку кожаную муж. с подстежкой (р-р 50-52) за 900 руб., пуховик муж. (темно-синий, р-р 46-48, на пуху, фабричный) за 500 руб., пальто жен. (дубленка, с норковым воротником, р-р 46-48) за 1100 руб., все б/у, в хор. сост. Адрес: 85-7-66.

• Пальто зимнее (р-р 46-48, новое) за 900 руб. Тел. раб.: 57-81-45.

• Шубку мутоновую на девочку 9-12 лет (коричневая, б/у, в хор. сост.). Тел. раб.: 57-81-45.

• Дубленку искусств. на девочку (р-р 42-46, серая, б/у), шапку (кожа, норка, под дубленку, р-р 55-56), пальто зимнее на девочку 10-13 лет, пуховик на 9-12 лет, сапоги (кожа, цигейка, р-р 36-36,5, б/у), шапку из куницы (новая). Тел.: 52-48-65.

• Шубу мутоновую (цвет черный, р-р 46-48) за 2,5 тыс. руб., шубу из искусств. меха с рисунком (р-р 44-46) за 500 руб., пальто зимнее без воротника (р-р 44-46) за 400 руб., все б/у, в отл. сост. Компакт-унитаз (белый, АКЗ) за 300 руб. Тел.: 54-39-88.

• Шубку из опоссума на школьницу, модельные черные п/сапожки из натур. кожи (р-р 37), туфли кожаные и босоножки (р-р 36), все б/у, в отл. сост., костюм (юбка, майка, жакет, новый, р-р 50-52, на высокую женщину). Тел.: 6-08-92.

• Шубы натур. (цигейка, р-р 46 и 50), пуховик (р-р 54, новый), куртку "Аляска" (б/у, р-р 52/3), брюки (р-р 54/164, ГДР, серые, новые), сапоги (натур. мех, р-р 41, б/у), колодки (муж. формовки, б/у) по 20 руб. Тел.: 53-09-99.

• Шапки муж. (р-р 56-57, б/у): норковая за 600 руб., сурковая за 150 руб. Пальто жен. зимнее (р-р 50-52, драп, синее) за 350 руб., туфли муж. (р-р 46, б/у) за 200 руб., или обменяю на валенки (р-р 38), туфли жен. (р-р 37, новые) за 120 руб. Тел.: 524-416.

• Красивую зимнюю шляпу (верх – белая кожа, поля – белая норка, р-р 56-57, немного б/у), цена 1200 руб. Тел.: 52-25-51 днем, 54-29-11 вечером.

• Куртку зимнюю (р-р 50-52, новая), недорого. Тел.: 6-08-26, 55-20-82 вечером.

• Пальто зимнее жен. (темно-коричневое, воротник – светлая норка, р-р 164-120-126). Тел. в Усолье: 91-5-17.

• Шапку (новая, цвет "орех"), цена 1300 руб. Адрес в Усолье: ул.Ленина, 109-36.

• Шубу детскую (новая, р-р 40-42, цвет черный) за 500 руб., шапку из хвостов чернобурки (новая) за 300 руб. Тел. в Усолье: 4-65-05.

• Коньки для девочки (р-р 35 и 37), две кровати (панцирные, с деревянными спинками), сварочный трансформатор, все недорого. Тел. в Усолье: 6-87-55 вечером.

ПРОДАМ ДРУГОЕ

• Щенков нем. дога (с родосл.), недорого. Тел.: 3-60-77, адрес: 88-22-3.

• Цыплят, петуха; пшеницу; дробленку. Тел.: 53-81-69.

• Щенков гладкошерстной таксы (с родосл., клейменые). Тел.: 3-45-66.

• Щенков англ. коккера (с родосл., от чемпиона России, кобели, 2,5 мес., привиты). Тел.: 562-342.

• Щенка пекинеса (4 мес., кобель). Тел.: 55-17-64.

• Щенков стафф. терьера. Тел.: 6-85-71.

• Щенков американского стафф. терьера (3,5 мес., с родосл.), за 1500 руб. Тел.: 54-41-16.

• Американского стафф. терьера (9 мес., клеймо, привит, сука). Адрес: 86 кв-л-10-79, с 9 до 14 час., после 20 час.

• Стельных коров. Адрес: п. Юго-Восточный, 4-7-8, после 19 час., Людмила.

• Щенков американского стафф. терьера, недорого. Тел.: 6-12-05.

• Щенков. франц. бульдога (с отл. родосл., клейменые, тигровые, пятнистые, кобели). Тел.: 55-68-16.

• Эл.двигатель 7,5 кВт, 3000 об., 380 В, новый. Тел.: 51-53-04.

• Детский спорт. уголок (швед. стенка, турник, кольца, качели, трапеция, канат, верев. лестница), за 3000 руб. Тел.: 55-35-93.

• Фигурные коньки "Сальво", новые, р. 42. Тел.: 6-07-73, Евгений.

• Рубли, купюры и монеты 1763-2000 г. Адрес: 22 кв-л-27-8, после 16 час.

• Семена клещевины (пальма, выс. до 3,5 м). Тел.: 9-14-47.

• Ворота гаражные, мет., недорого; муз. CD-диски. Тел.: 55-32-47.

• Кассовый аппарат "Меркурий 115Ф"; детскую ванну, б/у, за 80 руб. Адрес: 10 мр-н-41/41а-59.

• Вязальный ручной аппарат "Чернивчанка"; выжигатель; ф/увеличитель "Юность". Тел.: 561-444.

стоматологическая
хозрасчетная поликлиника МСЧ-28
проводит лечение зубов, десен, удаление зубов с использованием современных импортных материалов и обезболивающих средств
Новое импортное оборудование.
Доброе, внимательное отношение коллектива.
Качественное лечение по низким ценам.
Посетите нашу поликлинику!
Ангарск, 208 кв-л, ост. автобуса №7 «Блинная».

• Циркулярку (2,2 кВт, 220 В с конденсаторами), за 2000 руб. Тел.: 35-894, в раб. время, Плесцову.

• Эл. двигатель (7,5 кВт, 3000 об./мин.). Адрес: 92/93-8-22, после 18 час.

• Корень шиповника; газ-пропан; дрова 3 куб. м; канистры по 10 л; книги по лекарственным травам. Адрес: 94-21-85.

МИНЕРАЛЬНАЯ ВОДА «Ангарская»
Газированные напитки по цене завода
Тел. в Ангарске: 55-17-83.

• Горные лыжи "Атомик" 10.26 (выс. 188 см); куртку горнолыжную "Descente"; штаны; каску. Все в отл. сост. Тел.: 52-58-78.

• Сварочный аппарат "Нордика-3200", за 5000 руб. Адрес: 9 мр-н-84-174.

• Худ. книги по школьной программе; прихожую с зеркалом, б/у; утюг; эл. плитку; чайник, 3 л; мет. клетку 50х70х60, новая; п/э и мет. ведро. Адрес: 94-26-50.

• Монитор 17 и запчасти. Или меняю. Тел.: 512-406, пн, вт., чт., пт., с 15 до 18 час., Андрей.

• Лыжи пластиковые с ботинками, р. 45; спальник из овчины; унты; кирзовые теплые сапоги, р. 44; ф/глянцеватель; эл. наждак; монеты, бум. купюры. Адрес: п. Китой, ул. Советская, 4-22. Коммут.: 6-19-45 (1-67).

• Манометр для измерения артериального давления, новый, за 170 руб.; шубу муж. из иск. меха, р. 48, за 200 руб.; сапоги жен., зимние, р. 37, новые, за 300 руб. Тел.: 4-69-70.

• Финиковые пальмы, молодые; одеяла 1,5-, 2-спальные (Корея); дорожную сумку, 3-ярусная, на колесах, новая; сапоги жен. (р. 37, на сплошной подошве, имп., б/у, и р. 38, на каблуке, имп., темно-синие, замшевые, б/у). Тел.: 52-62-17, после 19 час.

Адрес: 207 кв-л, дом 5, следующий дом за маг. «Бригантина»
Приглашаем посетить магазин «second-hand» «Второе дыхание»
Широкий ассортимент горнолыжных комбинезонов и мн. другое.

• Полную ударную установку, б/у, недорого; гитарную приставку Tube Manid, США, недорого. Тел.: 52-88-22.

• Микропроцессор, двигатель 1S, центр. впрыск, недорого. Тел.: 6-91-52.

• Болванки на муж. формовки, б/у, 5 шт., по 35 руб. Тел.: 6-91-52.

• Игровую приставку "Сега" с ИК-джойстиками. Тел.: 6-14-24, 6-83-70.

• Компьютер. класс "Пентиум-3", процессор АМД6/500 МГц; винчестер 10 Гб. Тел.: 6-14-24, 6-83-70.

• ПК старого образца "Робик" б/у + 6 кассет, за 50 руб. Тел.: 95-58-40, 98-58-40, Женя.

• Картриджи на "Денди", 4 шт., по 20-30 руб. Тел.: 95-58-40, 98-58-40, Женя.

• Раму к велосипеду "Урал" (руль, колеса, вилка, б/у), за 50 руб. Тел.: 560-382, с 18 до 21 час., Роман.

• Место в магазине (центр, хорошая проходимость, оборудование, товар: бельевой трикотаж, колготки, носки, нижнее белье). Тел.: 54-21-00, после 20 час.

• Гитару, новая (Москва, предпр. "Арфа"), за 1000 руб. Тел.: 57-81-02, в раб. время.

• Собачий пух; учебник англ. яз. (Верещагина, 5 год, новый), за 50 руб. Тел.: 555-171.

• Книгу Грибоедова "Горе от ума", 1866 г. Тел.: 51-23-34.

• Лекарства: баралгин, 4 амп., за 50 руб.; окситоцин, 5 амп., за 10 руб.; таблетки нистатин, за 15 руб. Тел.: 56-00-46.

• Пилораму Р-63, новая; ползуны. Все дешево. Тел.: 55-53-51.

• Облицовочную плитку, декор. Тел.: 515-719.

Предприятию требуются
продавцы
Тел. в Ангарске: 6-55-60

• Насос для перекачки масел и дизтоплива марки НМШ-8 (произв. 6,3/2,5 м³/час., Р-25 кгс/см², дв. 220/380, 2,2 кВт). Тел.: 55-34-41.

• Печь для бани (бак нерж.); станок д/обрабат. (380 В, 5 кВт); шведскую стенку с турником, нерж. Тел.: 55-02-01.

• Диски для "Сони Плэйстэйшн". Тел.: 51-81-75, после 17 час.

• Эл. обогреватели 0,5 кВт. Тел.: 51-85-29.

• Гриф олимпийский, 20 кг, за 350 руб. Тел.: 53-28-70.

• Эл. двигатель 220 В, 1,1 кВт, 1500 об./мин., новый. Тел.: 53-28-70.

• Пневматическую винтовку ИЖ-60, новая, для тренировок, за 600 руб. Или меняю на велосипед "Кама". Тел.: 54-29-24, Евгения.

• Две гири 16 и 24 кг; коньки хоккейные, р. 35; коньки фигурные (р. 34, коричн., в отл. сост.). Тел.: 53-52-29.

• Книги по учению Кришны, 6 томов. Адрес: 15а мр-н-37-64.

• ИП "Ягуар" (64 бит, 1 джойстик, 6 дискет), за 3000 руб. Адрес: 47-3-33.

• Швеллер 16, 300 кг; сетку Рабица, 50 пог.м; блоки пенополистирольные 1х0,5 м, толщ. 8 см. Тел.: 51-33-57.

• Лыжи дер. (новые, 170, 185, 200, 205); палки лыжн.; детскую дер. кроватку; канифоль. Тел.: 55-80-95.

ДК «Современник»
29 ноября
по многочисленным просьбам зрителей
самая стильная певица России
Валерия
с новой суперпрограммой «НЕ ОБИЖАЙ МЕНЯ»
Это любовь, это счастье, это восторг и очарование!
Начало в 19 ч.
Тел.: 54-50-90, 54-78-53.

РЕКЛАМА ОБЪЯВЛЕНИЯ

• Монеты СССР, 61-93 гг. Тел.: 51-36-53.

• Эл. насос "Кама", 2 шт., ручные, водяные насосы, из нерж. Обращаться: а/к Майск-3, боксы № 2, 5.

• Набор для печати и проявки фото, б/у; глянцеватель, дешево. Тел.: 6-05-75.

• Аккордеон, недорого. Тел.: 555-364.

• Аквариум стеклянный, большой, с подсветкой и воздухоподачей. Тел.: 51-21-40, 51-72-28.

• Бытовой вагончик. Тел.: 55-65-66.

• Мясо свинины, не менее 1/4 туши (передняя часть, по 45 руб./кг, задняя часть, по 53 руб./кг). Тел.: 6-00-38.

• Дверь дер. с коробкой, б/у, недорого. Тел.: 53-77-99, после 18 час.

• Лодку "Прогресс", за 2000 руб. Адрес: п. Китой, пр. Замкнутый, 10.

• Тур. палатку, 2-местная (оранжево-голубая, 2-слойная, спальня, кухня, тент, Польша). Тел.: 6-68-31.

• Детективы серии "Черная кошка", 206 томов; для родителей "Как вырастить гения", 5 томов (Доман), недорого. Тел.: 55-38-50.

• Две гантели по 1 кг для занятия аэробикой, б/у, за 120 руб. Тел.: 54-03-86, Алексей.

• Фигурные коньки (новые, белые, р. 24,5); детские санки со спинкой. Тел.: 9-72-82.

• Портативный компьютер-офис (10 программ, микрософт, диктофон, модем, работает от сети и батареи 12 час.). Тел.: 511-342.

• Эл. рубанок профес. 220 В, 3 ф., 100 мм; 3 ножа; эл. циркулярку 220 В, недорого. Обращаться: с/о "Родник", уч. 54.

• Лыжи (190 см, новые); дет. ракладушку; чехлы на фигурные коньки, р. 35-36; шубу из иск. каракуля (черная, р. 40-42); выжигатель по дереву. Тел.: 53-71-68.

• Косу из натур. волос; шиньон (приплет), недорого. Адрес: 10-35-55, тел.: 55-90-54.

• Дер. двери (вторые, есть замок, обиты, косяки, глазок, аккуратные). Тел.: 51-62-80, 55-75-86.

• Рубли СССР, недорого. Обращаться: ул. Восточная, 14, оф. 45, тел.: 999-331.

• Хоккейные коньки (черные, в отл. сост., р. 35); две тяжелоатл. гири 16 и 24 кг. Тел.: 53-52-29.

• Шкуру нерпы, за 800 руб. Тел.: 52-80-73.

• Диски для приставки "Сони Плэйстэйшн", новые, по 60 руб. Тел.: 53-31-28.

• Межкомнатные двери в хрущ., 2 шт., по 200 руб.; чехлы на а/м ВАЗ-2104, 05, 06, 07 из авт. гобелена. Тел.: 6-91-60.

• Игр. компьютер (16 бит, два джойстика, 3 картриджа, блок пит.); ф/аппарат "Полароид 636", все в отл. сост. Тел.: 55-97-19, после 14 час., Владислав.

• Стругальную головку с декор. фрезой и циркулярка (все на одном валу). Адрес: 47 кв-л-3-33.

• Мет. лист 1,5 мм, 740х1250, 540х1780, 400х900; уголок-самогиб 45х45; полосу пристрелочную 40х900; магнитофон "Маяк-203". Тел.: 55-09-73.

• Аккордеон нем. "Вальтмейстер" (полный); баян "Огонек-2". Тел.: 3-14-43.

• Мет. дверь (двойная, б/у, на крупногаб. кв-ру, глазок, ручка, 220х85), за 1000 руб. Торг. Адрес: 82-2-13, вечером.

• Сварочный аппарат; набор горелок; болгарку; набор ключей; набор головок. Тел.: 53-81-69.

• Термобудку (небольшая); велосипед "Кама"; багажник на а/м; магнитофон а/м. Тел.: 52-33-15.

• Компьютер-286 (монитор, дисководы 5,25 и 3,5, клавиатура, мышь, в хор. сост.), за 1500 руб. Тел.: 51-34-25.

• Метрогил, 4 флакона по 100 мл (годен до января 2002 г.), недорого. Тел.: 6-30-54.

• Фотокартины 20х30 (Байкал, закаты, цветы), по 70 руб. Тел.: 55-84-67, после 18 час.

• Эл. счетчик трехфазный 10-20 Ампер. Тел.: 51-47-84, раб. тел.: 57-61-02, Павел.

• Мет. ворота для частного дома и для гаража (2х4 м); отопительную систему (трубы медные, радиаторы имп.) для частного дома. Тел.: 56-27-49.

• Чугунную фасонину. Тел.: 52-66-50, вечером.

• Цельную железную дверь (цвет черный, с замком). Тел. в Усолье: 6-81-29 после 20 час.

• Железо листовое, батареи чугунные (новые). Тел. в Усолье: 4-65-05.

• Оверлок (новый). Тел. в Ангарске: 51-47-59.

• Видеокассеты 3-часовые, с эротикой. Для ответа вложите купон б/о. Адрес: 454074, Челябинск, а/я 3744.

• Котят персидской и ангорской породы. Приглашаю на вязку персидских кошек. Тел. в Усолье: 66-888.

• Срочно! Корову стельную, дойную. Здесь же: а/м ГАЗ-53 самосвал, или обменяю на л/а. Фундаментные блоки. Тел. в Усолье: 95-0-61. Адрес: Мальта, ул.Разведочная, 44.

КУПЛЮ

• 1-спальную дер. кровать с матрацем (панцирные не предлагать). Тел.: 53-25-14 вечером.

• Фотообъективы на «Зенит». Тел.: 52-83-52.

• Неприват. комнату или комнату в малосемейке. Тел.: 53-77-76.

• Большую «болгарку», кислородный баллон, недорого. Обр.: а/к «Майск-3», боксы №2. 5. Тел.: 52-84-25.

• Замок гаражный, эл. счетчик. Тел.: 6-64-36.

• Рога изюбра, марала. Дорого. Тел.: 6-98-86.

• Срочно взрослого самца попугая карела, сковородки алюминиевые с вафельным рисунком среднего размера. Тел.: 6-37-20, 555-171.

• Хоккейные коньки, р-р 36–37, недорого. Тел.: 54-21-00.

• 2-комн. кв-ру в 207, 210 кв-лах, 1-комн. в 206, «Б» кв-лах. Тел. поср.: 53-78-16.

• Книги серии ЛП 1948–65 гг. изд., БПбс, НБП, отдельные тома из с/соч. Н.В.Гоголя в 14 т. (АН, 1937–52 гг.). Писать: 666301, г. Саянск-1, до востребования, Лагутин О.Н.

• Зажигание в комплекте на мопед «Рига-7» или двигатель. Тел.: 55-16-71 после 19 ч.

• Гараж в «Моторе»-1, 2 или «Маяке», «Восходе», «Сирене»-1, 2. Пейджер: 5993, аб. 56-46-46.

• Усилитель «Вега» 50УС-122С и деку «Вега» в хор. сост. Недорого. Тел.: 56-16-15, Антона.

• Компьютерные запчасти для ПК, или меняю. Тел.: 51-24-06, пн., вт., чт., пт., с 15 до 18 ч., Андрея.

• Квартиру. Тел.: 51-24-06, пн., вт., чт., пт., с 15 до 18 ч., Андрея.

• Валенки, сапоги яловые, кирзовые, резиновые, телогрейку, бушлат (рабочий костюм), брюки и др. рабочую одежду. Новое и недорого. Тел.: 6-91-02 вечером.

• Шапку из меха горностая, недорого. Тел.: 6-63-15.

• Трактор Т-16, Т-25. Тел.: 54-22-39 после 18 ч.

Приглашение
Большой выбор мужской обуви осенне-зимнего сезона и кроссовок.
5%-ная скидка предъявителю газетной вырезки.
Льготные скидки постоянным клиентам.
Фамилия покупателя _____
Тел.: _____ Подпись покупателя _____
Адреса магазинов: 1) 12 мр-н, ТД «Гефест», отдел 41;
2) 22 мр-н, ТД «Империал», отдел 7; 3) 6 мр-н, ТД «Лола», отдел обуви.
Приглашение действительно на одну покупку. ЧП 10372.

• Диплом о высшем образовании. Тел.: 55-80-95.

• Диплом. Писать: Ангарск-26, 7064848.

• Гитару шестиструнную, можно б/у, в хор. сост., недорого. Тел.: 52-74-81.

• Бензин-76, солярку зимнюю. Тел.: 3-57-77.

• Кузов к а/м «Москвич» ИЖ-комби. Тел.: 51-17-03.

• Подголовники передних сидений ГАЗ-31029. Тел.: 52-65-05 вечером.

• Велосипед «Урал» б/у, недорого. Тел.: 55-55-53.

• Пульт д/у «Сони», «Панасоник», «Самсунг». Тел.: 55-60-95.

• Имп. или отеч. ТВ, можно неиспр. (кроме ламповых), в/магнитофон. Тел.: 622-46.

• Транспортерную ленту для гаража, насос для резиновой лодки. Тел.: 55-40-51.

• Коляску для куклы (имп., большую, закрытую, можно б/у) недорого. Тел.: 55-23-83.

• Колонки «Радиотехника АС 90» или подобные б/у в хор. сост. Тел.: 978-78.

• А/магнитолу б/у, недорого. Тел.: 978-78.

• Мех ондатры. Тел.: 978-78.

• Учебник английского для малышей Ирины Куликовой «Мы учим английский». Тел.: 4-99-44.

• Транспортерную ленту б/у, толстую, 10–20 метров по 5–6 руб. за метр, или плиты 50х50 по 15–20 руб. за шт. (100 штук). Тел.: 56-16-95.

• 2-комн. хрущевку. Тел.: 51-03-36.

• Книгу «Агата Кристи», том 3, из серии «Библиотека приключений» (Баку, объединение «Олимп», 1991 г.). Тел.: 51-88-05.

• Недорого магнитолу автомобильную б/у, в рабочем состоянии. Тел.: 54-51-53.

• Кирпич печной (1 поддон), брус или бревна (3 куба) для бани. Все недорого. Обр. до обеда по тел.: 57-68-46, после обеда: 51-53-91.

• Коляску «зима–лето» в хор. сост., недорого. Тел.: 6-20-18.

• «Секреты стилистики» (9 кл., цвет синий), решебник по физике за 9 кл. (авторы Шахмаевы, Шаднев). Цена книг разная, дешевле магазинной. Тел.: 52-70-20, спросить Полину.

• Коляски «зима–лето» или «зима», «лето» в любом состоянии, ходунки, манеж, коляску «трость», кровать-манеж. Тел.: 53-23-88.

• Документы на ЗИЛ-130. Тел.: 51-26-96.

• Компьютер или комплектующие: монитор, CD-ROM, HDD, FDD и др. Тел.: 528-426.

• «Болгарку» 220 В. Тел.: 6-09-04.

• Кимоно на девочку 12–13 лет за приемлемую цену. Тел.: 52-65-93, спросить Олю.

• 2-камерный холодильник б/у. Недорого. Тел.: 55-11-20.

• Радиотелефон для квартиры б/у, недорого. Тел.: 55-11-20.

• Шкаф для платья, холодильник б/у, морозильную камеру б/у. Тел.: 610-90 вечером, 532-032 днем.

• Кафельную плитку Ангарского керамического завода (25 коробок), недорого. Тел.: 526-533 после 17 ч.

Организация примет на работу на конкурсной основе
зам. главного бухгалтера
Опыт оптово-розничной торговли не менее 3 лет, знание ПК («1С Бухг.», версия 7.7)
Тел.: 51-41-34 с 9 до 18 ч.

• Кузов «Москвич-2715». Тел.: 526-533 после 17 ч.

• Коляску «зима» или «зима–лето», сумку жен. (нат. кожа, мягкая, с длинной ручкой), книги из серии «Мастера детектива» Дика Френсиса. Все о лошади – статуэтки, книги, видеофильмы, картины и т. п. Тел.: 52-44-16.

• Корейский словарь или учебник корейского языка. Тел.: 55-33-52.

• Коляску «зима–лето» б/у, в хор. сост. Тел.: 55-61-27.

• Монитор «Сега» или VGA, дисководы 5.25'' и 3.5''. Тел.: 55-61-27.

• Фигурные коньки б/у, р-р 39–40, женские. Тел.: 55-91-10.

• Термос на один стакан. Тел.: 9-72-82.

• Муж. дубленку (р-р 50–52, рост III), жен. дубленку (длинную, р-р 46, рост 158). Недорого. Норковую ушанку, р-р 56. Адрес: 18-1-114 вечером.

• Шкурки белки, колонка, ондатры, зайца, желчь медведя, струю кабарги. Тел.: 6-25-95 днем, 6-51-41 вечером.

• Рога изюбра, марала, лося. Тел.: 6-51-41.

ВЕГА-ЭЛЕКТРОНИКС
Дальняя связь за минимальную цену!
Радиостанции
Радиоудлинители
Ремонт электронной техники:
телефонов всех типов, СВЧ-печей и т.п.
Ангарск, зимний стадион «Ермак», оф. 2, 5, тел.: 54-50-15.

• Игрушечную зимнюю коляску. Тел.: 6-53-69.

• Имп. или отеч. п/п ТВ в нераб. сост. Тел.: 6-23-12.

• УАЗ-452 или УАЗ-469 с документами в пределах 15 тыс. Обр.: Черемховский р-н, с. Бельск, ул. Октябрьская, 4 «Б».

• Срочно спирт купоросный. Тел.: 52-71-00.

• Ванну длиной 1 м 50 см, или поменяю на 4-конф. газ. плиту. Аудиоплейер имп., англо-русский технический словарь. Тел.: 51-72-98.

• Видеокамеру в хор. сост. за 3500–4000 р. Адрес: 15-9-59 после 18 ч.

• Метиленовую синь, трипафлавин, малахитовую зелень, фиолетовый Ко (в порошках). Антиквариат, пецилий, раковины морские, не покрытые лаком. Недорого. Тел.: 55-32-47.

• Невыделанные шкурки белки, зайца, колонка, желчь, лапы медведя, рога, панты изюбра. Тел.: 55-48-02, 4-91-23.

• ЭВМ (желательно комплекс, дисковод, блок памяти, монитор, клавиатура), «Электроника» и т. п. Тел.: 55-39-87.

• В/м «Электроника» (СССР) на запчасти. Тел.: 553-987.

• Игровые приставки «Поиск», «Робик», «Дубай» на запчасти. Тел.: 55-39-87.

• Имп. ТВ, в/плейер. Тел.: 53-84-18.

• Капот для ВАЗ-2107, бампер, радиатор, дубленку муж. (р-р 48–50, 165 см). Тел.: 55-87-82.

• Дом в пос. Кирова. Тел.: 6-81-52.

• Квартиру и комнату. Тел.: 55-09-38.

• ТВ отеч. или имп., можно неиспр. (кроме ламповых), а/магнитофон. Тел.: 62-246.

• Шубу каракулевую, можно б/у, недорого. Тел.: 54-10-52.

• 1-комн. кв-ру. Тел. поср.: 52-41-82.

• Теплый гараж в ГСК-1, ГСК-2 с техэтажом, по реальной цене. Тел.: 4-33-28.

• Отеч. р/детали. Тел.: 528-700.

• 3-комн. хрущевку в центре, недорого. Тел. поср.: 52-66-50 вечером.

• Игру на CD-ROM «Поглощающий свет» (космический симулятор, 97 г.), перепишу или обменяю на другие игры или программы. Тел.: 52-24-91, в раб. время, Сергея; 6-75-71 вечером.

• Пенопласт 460х150х5 см. Тел.: 4-92-63 после 18 ч.

• Недорого, но быстро CD-ROM в раб. сост. (2-, 4-, 8 -скоростной и т. д.), или обменяю с доплатой на видеокарту (S3 VIRGE/DX 4Mb). Тел.: 52-24-91, в раб. время, Сергея; дом.: 6-75-71 вечером.

• Учебник по географии за 7-й кл., автор Петров. Тел.: 55-42-71.

• Гитару в хор. сост. за 100 р. Тел.: 52-74-84.

Поступление контрактных стоек, приводов, ступиц к японским а/м. «Тойота» - кузов, AE-91, AE-92, AE-95, AE-100, CE-110, GX-81, GX-90, ST-150, ST-162, ST-170, AT-170, ST-182, AT-190, AT-195, SV-22, SV-32, SV-41, NL-41, EP-91. «Ниссан» - B-13, RV-12, PR авенир. Приводы - 4A, 5A, 3S, 4E, 3E, 4A-4WD, AT-195 - 3S-4WD, SR-20, RW-16, CD-17, W-10 2S. Амортизаторы ST-176, AE-95, GS-131, «Ларго», «М-Айс». Рычаги SV-22, SV-32, GX-81, GX-90. Установка бесплатно.
Адрес: ул.К.Маркса, 87, ЗАО «Таврия», цех по ремонту иномарок.

• Реле, микросхемы, транзисторы и др. отеч. радиодетали. Дорого. Тел.: 9-19-43 с 11 до 19 ч.

• Гараж в «Майске»-2, 3, 4, недорого. Тел.: 53-76-85.

• Документы на а/м (Япония, не ранее 93 г. вып.). Тел.: 538-100, 511-109.

• Бензин 93, 95 – 100 литров по 6–6,50 руб. за литр. Тел.: 53-42-67.

• Автомобильную радиостанцию, а/м антенну и кабель РК-50-9, недорого. Тел.: 53-42-67.

• Шипованную резину R-14, недорого. Тел.: 53-42-67.

• Квартиру. Тел.: 54-33-32, раб. время.

• Квартиру. Тел.: 55-91-44 днем, 54-41-29, 54-00-69 (вечером).

• Детскую нат. шубу. Тел.: 6-22-76.

• К а/м ВАЗ-2121: капот, лобовое стекло, панель приборов (б/у), крылья передние левое и правое, облицовку переднюю. Тел. в Усолье: 6-95-89.

• Монеты СССР и царской России 1802-1992 гг. вып., купюры и облигации. Оплата в рублях и долларах. От вас: опись, купон б/о и 2 конверта (1 чистый, 1 с о/а). Адрес: 665709, г.Братск-9, 065387.

• Реле, микросхемы, разъемы и др. отечественные радиодетали, дорого. Тел. дисп. в Усолье: 4-10-62.

• Отечественные радиодетали. Тел. в Усолье: 4-17-69.

МЕНЯЮ

• 4-комн. (17 мр-н, 78/58, 1 эт., реш., ж/д, лодж.) на 2-комн., хрущ. и 2-комн. ул.пл. Тел.: 51-06-70.

• 4-комн. ул.пл. (105/74/10,2, 1 эт., тел., с/у и комн. разд.) на 3-комн. и 1-комн. ул.пл. Или продам (можно под офис). Тел.: 51-48-18.

• 4-комн. ул.пл. (48/72, 5 эт., балк.) на две 2-комн. Адрес: 95-30-120, тел. поср.: 9-74-08.

• 4-комн. хрущ. (84 кв-л, 3 эт., тел.) + доплата на две 2-комн. хрущ. Тел.: 9-75-15.

• 4-комн. хрущ. (неприват., 1 эт.) на плановый дом в ближайших р-нах + доплата. Тел.: 6-67-38.

• 4-комн. хрущ. (неприват.) + гараж на 2- и 1-комн. Тел.: 51-40-40.

• 3-комн. ул. пл. в г. Бородино Красноярского кр. (5 эт.) на 3-комн. в Ангарске. Доплата – большой гараж. Тел. в Ангарске: 51-16-78.

• 3-комн. ул.пл. (22 мр-н, 5 эт., тел., теплая, б/л, 38/9) на 2-комн. (кроме 1 эт.) и 1-комн. ул.пл. с тел. Тел.: 51-16-78.

• 3-комн. хрущ. (9 мр-н, 3 эт., общ. 59,6 кв.м) + 2-комн. крупно-

ШИРОКИЙ ВЫБОР
ОБОЕВ И ОТДЕЛОЧНЫХ МАТЕРИАЛОВ
Работаем с производителями.
Постоянно обновляем ассортимент.
АДРЕСА: Усолье, ТЦ «Кристалл», 1 эт., ПЦ «Ермак», 1 эт.
Ангарск, худож. салон «Этюд», ост. «Горгаз»

Дрессировка собак

индивидуально, с хозяином, без хозяина и в мини-группах

Тел. в Ангарске: 9-10-13.

МУКА Доставка на дом
окорочка
Тел. в Ангарске: **САХАР**
6-42-31, 51-23-27

Срочный ремонт холодильников
на дому в удобное для клиента время, без выходных, с гарантией.
Тел.: 54-60-99

газ. (24 кв-л, 2 эт., общ. 44,5 кв.м) на 4-, 5-комн. в Юго-Зап. р-не. Тел.: 55-30-55.

• 3-комн. в Красном Сулише Ростовской обл. (общ. 57 кв.м) на равноценную в Ангарске. Варианты. Тел. поср.: 51-40-72, после 20 час.

• Срочно 3-комн. в п. Нижняя Иреть Черемховского р-на (29 соток, огород, баня, пристройки, колонка, эл. отпл., 49 кв.м) на 2-, 3-комн. в Ангарске. Тел.: 6-21-27.

• 3-комн. ул.пл. (69/44/9,3, 4 эт., 29 мр-н, лодж., тел.) на две кв-ры. За хороший вариант – доплата. Тел.: 56-15-14.

Зимняя коллекция ОБУВИ
фирмы «Вестфалика»
• 12а мр-н, д. 13, тел.: 55-17-83
• рынок ДСК, пром. зал, каб. 33
в магазине «Глобус»
Гарантийный срок 70 дней.

• 3-комн. ул.пл. (12а мр-н, 4 эт., тел., 43,6 кв.м, б/л застекл., дв.дв.) на две 2-комн. ул.пл. Варианты. Тел.: 51-31-70, 55-22-43.

• 3-комн. (9 мр-н, 2 эт., 55/35/6,5, тел.) на 2-комн. хрущ. в 11, 12 мр-нах + доплата. Тел.: 52-22-92, вечером.

• 3-комн. ул.пл. (6а мр-н, 69,8/47, 2 эт., 2 балк., ж/д, тел.) на 2-комн. ул.пл. и 1-комн. За хороший вариант – доплата. Тел.: 56-11-08.

• 3-комн. крупногаб. (73/47/9, ж/д, реш., 1 эт., высоко, тел.) на 3-комн. хрущ. (1 эт. желно с балк., кроме 4, 5 эт.) + комната (доплата). Варианты. Тел.: 52-33-11, до 1 часа ночи.

• 3-комн. хрущ. (42/57, приват., 1 эт.) и комнату (18 кв.м, 2 хоз., 1 эт.) на 3-комн. крупногаб. или ул.пл. Варианты. Тел. поср.: 52-26-74, после 18 час.

• 3-комн. хрущ. (42/57, приват., 1 эт.) и комнату (18 кв.м, 2 хоз., 1 эт.) на две 2-комн. Варианты. Тел. поср.: 52-26-74, после 18 час.

• 3-комн. хрущ. (тел.) на 1-комн. с тел. Тел.: 51-83-86, вечером.

• 3-комн. ул.пл. (2 эт., 2 балк., 38/69/10,2, тел.) на 2- и 1-комн. хрущ. Или две 1-комн. ул.пл. Или на 2-комн. + доплата. Тел.: 56-13-96.

• 3-комн. (2 эт., солн., теплая, тел., внутри 60 кв-ла) на две 2-комн. в старых кв-лах (можно с долгом по к/плате, одну на 2 эт. с тел.). Варианты. Обращаться: Ангарск-30, 017066.

• 3-комн. крупногаб. (центр, 2 эт.,) на 2-комн. в центре выше 2 эт. + доплата. Тел.: 3-11-75.

• 3-комн. крупногаб. (86/54/12, 2 эт., тел.) на две 2-комн. Тел.: 52-74-56.

• 3-комн. ул.пл. (4 эт., тел., ж/д, лодж., 15 мр-н) на 2- и 1-комн. хрущевки. Тел.: 53-77-21, вечером.

• 3-комн. крупногаб. (р-н рынка, 1 эт., с/у разд., реш., ж/д, тел., сигнализ.) на 2-комн. и комнату. Варианты. Тел.: 555-891, с 17 до 21 час.

• 3-комн. хрущ. (5 эт., 38,7 кв.м, ж/д, с/у разд., большой коридор) на две 1-комн. выше 1 эт. Пейджер: 56-46-46, аб. 59-81.

• 3-комн. ул.пл. (41 кв.м, 7 мр-н, 9 эт., тел., дв.дв., домофон, 2 лодж.) на 2- и 1-комн. Жел-но в мр-нах. Возможна доплата. Тел.: 56-16-95.

• 3-комн. крупногаб. + гараж (рядом с домом, на 3 а/м) + 1-комн. ул.пл. (лодж.) на 4-комн. крупногаб. + 1-комн. хрущ. + доплата (а/м). Тел. поср.: 6-65-68.

• 3-комн. хрущ. (99 кв-л, 42/62, 4 эт., тел.) на две 1-комн. с доплатой. Или 1-комн. + комната. Тел.: 51-55-46.

• 3-комн. ул.пл. в Китое (4 эт.) на кв-ру в Ангарске. Варианты. Тел.: 52-86-56.

• 3-комн. крупногаб. благоустр. в п. Подъеланка, Усть-Илимского р-на (2-этажная, огород, баня, гараж, 2 теплицы, надв. постройки) на 2-комн. ул.пл. в Ангарске + доплата. Тел. поср.: 51-52-36.

• 3-комн. крупногаб. (74/48, приват., 3 эт., 80 кв-л) на две 2-комн. хрущ. (одну жел-но недалеко от шк.№ 27). Тел.: 56-06-57, после 20 час.

• 3-комн. крупногаб. (81/51/12, ж/д, реш., 1 эт.) на 2-комн. крупногаб. и 1-комн. хрущ. Адрес: 37-5-2, после 18 час.

• 3-комн. (1 кв-л, 1 эт., 37 кв.м) + комната (3 хоз., 1 эт., 18 кв.м, 47 кв-л) на две 1-комн. Тел.: 51-45-82.

• 2-комн. ул.пл. (33 кв.м, 2 балк., 212 кв-л) на равноценную в мр-нах. Тел.: 51-44-23.

• 2-комн. хрущ. (95 кв-л, 2 эт., тел., балк.) на равноценную в 10, 11, 12, 15 мр-нах, 2-3 эт. Тел.: 6-36-83.

• 2-комн. хрущ. (15 мр-н) на 3-, 4-комн. по договору. Тел.: 55-78-17.

• 2-комн. хрущ. (91 кв-л, 5 эт., реш., ж/д, тел.) на 3-комн. хрущ. с доплатой. Тел.: 53-30-86.

• 2-комн. крупногаб. (3 эт., 89 кв-л, тел.) на 1-комн. крупногаб. (с тел., кроме 1 эт.), 1-комн. хрущ. + доплата. Тел. поср.: 555-333.

• 2-комн. крупногаб. (76 кв-л) на две 1-комн. Или комнату на 1-комн. Тел.: 52-90-66.

• 2-комн. крупногаб. (59 кв-л, 2 эт., 33,7/56, с/у и комн. разд., тел.) на две 1-комн. Тел.: 52-72-63, 51-02-61.

• 2-комн. ул.пл. на две комнаты. Тел.: 6-26-68.

• 2-комн. в общ. (комнаты и с/у разд.) + доплата на 1-, 2-комн. Тел.: 6-81-52.

• 2-комн. ул.пл. в г. Спасск-Дальний (2 эт., солн., реш., ж/д, центр) на 1-, 2-комн. (2-3 эт.) в Ангарске. Тел. в Ангарске: 6-22-78.

• 2-комн. в Черемхово (р-н площади) на жилплощадь в Ангарске. Варианты. Тел.: 52-47-10.

• Две ул.пл. (новый кирп. дом, 5 эт.) на 3-комн. в центре, выше 2 эт. Тел.: 3-11-75.

• 2-комн. (23 кв-л, 2 эт., 49/29,7, балк., ж/д, тел., комн. и с/у разд.) на 1-комн. в любом р-не с доплатой. Варианты. Тел.: 51-35-32, после 16 час.

• 2-комн. хрущ. (86 кв-л) + доплата на равноценную в 210-207 кв-лах. Тел. поср.: 53-78-16.

ПИВО СОКИ МИН. ВОДА
• Более 70 сортов
• ОПТ
• Низкие цены
• Система скидок
• Доставка бесплатно
Ангарск, кафе «Экспресс» (ТД «Гефест»), с 9 до 17 ч., т. 55-81-73.

• 2-комн. хрущ. (44,6/28,4, 15 мр-н, 2 эт., ж/д) на 1-комн. хрущ. + комната (не менее 16 кв.м, выше 1 эт.) или 2-комн. хрущ. + доплата на 1-комн. хрущ. + 1-комн. хрущ. Тел.: 51-48-18.

• 2-комн. хрущ. (94 кв-л, 1 эт., комн. разд., приват., ж/д) на равноценную в мр-нах или этажом выше с доплатой. Варианты. Тел.: 51-42-71.

• 2-комн. (3 эт., б/б, тел., кухня 9 кв.м, комн. смежные) на 1-комн. не выше 3 эт. с тел. Тел.: 53-83-82.

• 2-комн. хрущ. (27 кв.м, 3 эт., ж/д, тел., 86 кв-л) + дача за ст. Суховская (9 соток, дом, теплица) на 2-комн. ул.пл. Тел.: 3-13-65, вечером.

• 2-комн. благоустр. в с. Рыбалово Томского р-на (2 эт., отд. вход, кирп. дом, рядом дачный уч-к) на кв-ру в Ангарске. Тел.: 95-57-26, Писаренко Надежда Петровна.

• 2-комн. крупногаб. (р-н рынка) и комнату на 3-комн. Тел.: 95-57-26, Елена Николаевна.

• 2-комн. хрущ. (9 мр-н, 4 эт., тел., ж/д) на 2-комн. в старых кв-лах, или ниже эт. в мр-нах. Тел.: 518-355.

• 2-комн. крупногаб. (23 кв-л, 2 эт., балк., ж/д, тел., 29,7 кв.м, комн. и с/у разд.) на 1-комн. с доплатой. Варианты. Тел.: 51-35-32, вечером.

• 2-комн. ул.пл. (7 мр-н, 3 эт., комнаты и с/у разд., балк.) на две 1-комн. Кроме 1 эт. Адрес поср.: 94-12-56, с 12 до 17 час.

• 2-комн. ул.пл. в г. Каменске (центр, строили болгары по евростандарту, 57/11, 2 лодж., 2 кладовки, везде кафель, паркет, до Москвы 7 час. поездом) на 2-комн. ул.пл. в 22, 29, 33 мр-нах, 177 кв-ле. Тел.: 51-46-84, вечером.

• Две 1-комн. ул.пл. на 3-комн. в центре. Кроме 1 эт. Тел.: 52-56-48.

• 1-комн. (94 кв-л, 3 эт., солн., тел.) на 2-комн. в 72, 82, 86, 88, 93 кв-лах. Кроме 1 и 5 эт. Тел.: 53-76-85.

• 1-комн. ул.пл. (2 эт., 19 мр-н, 18,1/38,2) + дача в с/о "Подсочка" на 2-комн. ул.пл. в мр-нах. Тел.: 555-891, с 17 до 21 час.

• 1-комн. ул.пл. (12а мр-н, 8 эт., 37,5 кв.м) на равноценную 2-комн. хрущ. или с небольшой доплатой. Тел.: 999-319, 916-23, вечером.

• 1-комн. ул.пл. (тел., 3 эт., балк.) на 2-комн. хрущ. Тел.: 51-03-36.

• 1-комн. эксперимент. (29 мр-н, общ. 38,9 кв.м, 1 эт., лодж., реш., ж/д, тел.) на 1-комн. крупногаб. хрущ. с доплатой. Тел. поср.: 52-57-95.

• 1-комн. хрущ. (18 кв.м, 4 эт., 93 кв-л, после ремонта) на равноценную (можно угловую, кроме 1 и 5 эт.) в мр-нах. Тел. поср.: 6-95-75.

ПРОДАМ
ВАЗ-2109 91 г. вып., в аварийном состоянии
Тел.: 51-80-18

• 1-комн. крупногаб. (107 кв-л, 40,4/18/10, 4 эт., солн., тел., ж/д, в хор. сост.) + доплата на большую 2-комн. крупногаб. в центре. Тел.: 52-43-53, 52-63-31.

• Две комнаты (17 и 22 кв.м, 21 и 49 кв-лы) на 2-комн. хрущ. Тел.: 51-47-19, 555-832.

• Комнату (12 кв.м) на комнату большей площади. Или на 1-комн. с доплатой. Тел.: 537-776.

• Комнату (р-н рынка, 20,5 кв.м) + доплата на 2-комн. Тел.: 51-76-62.

• Полублагоустр. кв-ру в Улан-Удэ (центр, теплая, солн.) на 1-комн. в Ангарске. Или 2-комн. с доплатой. Тел. в Ангарске: 55-57-81, в Улан-Удэ пейджер: 040, аб. 93159.

• Плановый дом в Мегете (35 кв.м, 14 соток, баня, скважина, пристройка) на кв-ру в Ангарске. Варианты. Тел.: 52-89-24.

• Бревенчатый дом в Тулуне (центр, стайки, гараж, баня, теплица, летний водопровод, 15 соток) на кв-ру в Ангарске. Тел.: 56-23-80.

• Квартиру гостиничного типа во Владивостоке на квартиру в Ангарске. Тел. в Ангарске: 4-59-78.

• Плановый дом в Мегете (35 кв.м, 14 соток, баня, пристройка, скважина) на квартиру в Ангарске. Тел.: 52-89-24.

• Срочно дом в Биликтуе (20 соток, баня, гараж, скважина, паровое отопл.) на квартиру в Ангарске. Адрес: 92/93-2-90.

• Дачный участок в р-не "Калиновки" на капгараж. Или продам. Тел.: 551-908, вечером.

• Дачу в Майске (дом из бруса, 35 кв.м, 2 эт., 3 тепл., подвал, мастерская, 10 соток, все насажд.) на капгараж + доплата. Или на жилье. Тел.: 52-33-11.

• Дом в Северном (центр. отопл.) на 2- и 1-комн. Тел.: 54-33-32, (а-во "Сакура"), с 10 до 20 час., Сергей.

• Подземный гараж (р-н онкологии) на а/м ВАЗ не ранее 88 г.в. Тел.: 52-22-92, с 21 до 23 час.

• А/м ВАЗ-093 2000 г.в. на квартиру. Или продам. Тел.: 52-91-11.

• А/м ГАЗ-31029 94 г.в. + комната на квартиру. Или продам. Тел.: 6-47-39, 6-84-44.

• А/м ГАЗ-66 (будка, лебедка) на легковой а/м. Или капгараж. Варианты. Тел.: 56-02-78.

• Трактор гусеничный 92 г.в. (не на ходу) на колесный МТЗ или ЮМЗ или на а/м ВАЗ-09 или "Ниву". Тел.: 9-91-636.

• Прицеп к л/а на норковую ушанку. Или продам. Тел.: 55-58-04.

• Кож. муж. плащ, р. 48-50 на цв. ТВ., имп., диаг. 37 см. Тел.: 524-865.

• Цветной ТВ "Дэу" (новый, на гарантии, диаг. 37 см) на ТВ большей диаг. Тел.: 6-91-52.

• Фаянсовую раковину (новая, белая, с сифоном) на кухонную мойку. Или продам за 250 руб. Тел.: 51-09-35, вечером.

• Жен. зим. сапоги (финские, р. 39, каблук 5 см, коричн.) на светлые, белые, на сплошной подошве (или каблук не более 3 см, имп.). Или продам. Тел.: 35-777.

• Телочку (6 мес.) на сено. Адрес: п. Юго-Восточный, 4-7-8, после 18 час., Людмила.

• Два листа ДСП на три листа ДВП. Или продам. Тел.: 6-30-21.

• 4-комн. кв-ру (2 этаж) в Привокзальном р-не на 2- и 1-комн. Тел. в Усолье: 4-00-46 после 18 часов.

• 2-комн. кв-ру в Усолье (2 этаж, тел., комнаты раздельные, после кап. ремонта) + доплата на 2-комн. в Ангарске. Тел. в Усолье: 4-18-65.

• 2-комн. кв-ру (2 эт., ж/д, телефон) + 1-комн. кв-ру (1 эт., ж/д, решетки), обе в Привокзальном р-не, на 3-комн. кв-ру в Привокзальном р-не, за хороший вариант доплата. Тел. в Усолье: 4-35-85.

• Дом в Краснодарском крае (большой сад, 40 соток земли) на 2-, 3-комн. кв-ру + доплата, или продам. Тел. в Усолье: 6-78-44.

• Дом в п.Жилкино Боханского р-на (40 соток земли, все постройки, корова, телка, "муравей") на 2-комн. кв-ру в Усолье, или продам. Варианты. Адрес: д.Нижне-Жилкино, Беляевым.

• 1/2 дома на дом в Усольском или Черемховском р-не. Адрес: Усольский р-н, п.Тайтурка, ул.Пеньковского, 6-2, Булакову Илье.

РАЗНОЕ

• Шью по журналам "Бурда", оверложка швов, пробивка петель. Обр.: 51-72-60, с 10 до 13 ч.

• Выполняю курсовые, контрольные работы по юридическим дисциплинам. Тел.: 51-83-86 вечером.

• Репетиторство корейского языка, переводы с корейского и наоборот, консультации выезжающим в республику Корея. Раб. тел.: 53-50-15, спросить Ольгу, 55-25-87 вечером.

• За 1 месяц научу читать или повышу скорость чтения в 2 раза. Результат – 100%. Принимаю детей от 4-х до 12 лет. Педагог с в/о. Тел.: 55-53-51.

• Репетиторство по математике (9–11 кл, подготовка в вузы). Тел.: 6-22-08.

• Плету макраме, желательна ваша схема (описание). Тел.: 55-16-24 после 16 ч., спросить Алену.

• Педагог научит читать и повысит технику чтения за 1 месяц по спец. методике. Приглашаю детей с 4-х лет и старше. Гарантия 100%. Тел.: 6-22-46.

• Русский язык. Готовлю в вуз, репетирую, обязательно научу грамотно писать. Тел.: 52-57-51.

• Выполняю курсовые, рефераты по экономическим дисциплинам. Все оформление на компьютере, возможна распечатка. Тел.: 51-28-31.

• Набор и распечатка текстов (курсовые, рефераты и т. д.). Быстро и качественно. Тел.: 52-31-35.

ЛОМБАРД
ООО «Малахитовая шкатулка» (лицензия №3)
Выдаем кредиты под залог ювелирных изделий, аудио-, видео-, бытовой и оргтехники. Автомобили под 8%.
САМЫЕ НИЗКИЕ ПРОЦЕНТНЫЕ СТАВКИ! (от 8 до 24%)
Адреса в Ангарске: 19 мр-н, помещ. кафе «Снежинка», салон-магазин «Этюд», ост. тр. «Горгаз», т.9-19-34; т. 55-20-80, с 10 до 19 ч., без выходных.

ПОДБОР АВТОЭМАЛЕЙ
фирмы «Тиккурила»
АДРЕС: 278 кв-л. д. 1, завод РТА, 2 эт., «Автозапчасти»
ул. Коминтерна

ООО «Роспром»
МАТАЛЛОПРОКАТ
СО СКЛАДА В АНГАРСКЕ
ПРЯМЫЕ ПОСТАВКИ ПОД ЗАКАЗ С ЗАВОДОВ-ИЗГОТОВИТЕЛЕЙ.
• Толстый лист 5,6 ПС - 8000 р./тонна с НДС и ж/д тарифом
• Швеллер 10,16 ПС - 7100 р./тонна с НДС и ж/д тарифом
• Уголок 32, 35, 40 СТЗПС - 6800 р./тонна с НДС и ж/д тарифом
Тел.: 57-57-08 (факс), 57-80-67, 55-28-51.

1. Регистрация предприятий и предпринимателей.
2. Оформление таможенных деклараций.
3. Ведение бухучета предприятий и составление годовой декларации ЧП.
Тел.: 56-46-46, для аб. 4275.

В поликлинике №1 ЦМСЧ-28 (207 кв-л)
проводится
хозрасчетное анонимное обследование и лечение всех венерических заболеваний, а также профилактическое лечение
Обращаться в каб. 201, 205, тел.: 54-01-32.

СЕТЕВИКИ!
Мы ждем вас по адресу: ул.Восточная, 14, каб. 28, тел.: 999-376, с 10 до 17 ч. ежедневно.

Тел. в Ангарске: 52-83-13, 56-14-58
Доставка бесплатно!
МУКА САХАР МУКА-САХАР
Цены низкие
ЗАО «АнгарскАгроСнаб»

РЕКЛАМА ОБЪЯВЛЕНИЯ

• Репетиторство по математике и физике (5–11 кл., подготовка в вуз). Недорого. Тел.: 6-29-76.

• Репетитор начального образования поможет вашему ребенку справиться с трудностями в обучении. Тел.: 557-655.

• Быстро, недорого переводим, делаем контрольные по английскому, французскому, испанскому языкам. Тел.: 6-93-38.

• Предлагаю связать уютные, теплые вещи по каталогам 2000–2001 года. Вяжу аккуратно. Срок 14–20 дней. Тел.: 6-78-61.

• Уроки английского, французского для школьников 1–8 кл. Опытный преподаватель, спец. программа, обучение индивидуальное. Тел.: 52-87-12.

• Увлекательный курс английского языка подготовит к дальнейшему изучению его в школе. Для детей от 4-х до 8 лет. Обучение индивидуальное. Тел.: 52-87-12.

• Шью подклады, фетры из материала заказчика. Тел.: 52-80-85.

• Уроки английского. Гибкая оплата – от 20 р. Большой опыт, район магазина "Олимпиады". Тел.: 6-64-59.

• Выполняю контрольные работы для заочников по математике. Тел.: 3-67-56.

• Английский язык: репетиторство, подготовка в вузы, выполнение контрольных работ, переводы нетехнических текстов, консультации для изучающих язык самостоятельно. Тел.: 53-76-34.

• Выполнение машинописных работ. Быстро и качественно. Стоимость 1 листа от 3-х руб. Тел.: 53-76-34.

• Пошив, ремонт, перекрой шуб из натурального меха. Тел.: 54-10-52.

• Шью по журналам "Бурда". Тел.: 6-46-04.

• Печатные работы на компьютере (набор, оформление, распечатка). Качественно, быстро. Тел.: 54-52-42.

• Генеральная уборка квартиры, стирка, глажка белья. Быстро, качественно. Тел.: 51-19-17.

• Контрольные работы по высшей математике и математике в экономике. Тел. поср.: 51-21-18 вечером.

• Сбор колпаков. Тел.: 51-44-49.

• Набор и распечатка текстов на компьютере. Тел.: 9-19-43 днем, 55-75-89 вечером.

• Репетиторство по математике, контрольные по высшей математике. Тел.: 6-71-90.

• Машинописные работы на русском языке. Качественно, быстро. Цена 5–6 руб. за лист. Адрес: 8 м/н-94-160.

• Репетиторство по математике (5–11 кл., техникум, вуз), решение контрольных работ. Тел.: 52-79-94.

• Отчеты ЧП. Адрес: 32 м/н-4-225. Тел.: 6-40-14.

• Уроки по пошиву женской одежды. Усидчивость, терпение – обязательны! Тел.: 54-06-28.

• Пошив дамской одежды. Высокая технология, лучшие каталоги. Срочные заказы вне очереди. Тел.: 54-06-28.

• Репетиторство по английскому языку (1 час – 30 руб.). Адрес: 35 квартал (р-н центр. рынка). Тел.: 52-74-84 после 17 ч.

• Детский психолог подготовит ребенка к школе (чтение, письмо, математика, логика и др.), помощь младшим школьникам (счет, письмо, чтение), 179 кв-л. Тел.: 55-35-93.

• Женщина (41 год) ищет работу. Тел.: 51-70-31.

• Водитель с личной "Нивой" 98 г. вып. (багажник, прицеп) ищет работу. Есть стартовый капитал для совместного дела. Тел.: 54-41-17.

• Ищу работу. Молодой человек (22–175), образование среднее специальное, физически и морально развит хорошо, без в/п, дисциплинированный и аккуратный. Будет рад исполнять практически любую работу за хорошие деньги. Умею практически все. Рассмотрю все предложенные варианты. Тел.: 6-34-12, Сергей.

• Мужчина (40 лет, ответственный, к спиртному равнодушен) ищет работу водителя кат. "ВС", экспедитора, грузчика и др. Тел.: 537-865.

• Ищу работу с зарплатой не менее 5 т. р. О себе: 28 лет, очень исполнительный. Писать: Ангарск-32, 39509.

• Водитель с личным м/г ищет работу. Тел.: 54-33-79 вечером.

• Ищу работу диспетчера, возможно такси. Тел.: 56-18-60.

• Ищу работу диспетчера на дому. Постоянно нахожусь дома. Тел.: 55-74-33.

• Молодой человек (24 года, ответственный, без в/п, ПК, личный а/м) ищет работу. Email: diansko@ aport RU.

• Ищу работу продавца промтоваров. Серьезная, ответственная, ЧП. Тел.: 6-23-12.

• Ищу работу продавца (ЧП, санкнижка, диплом). Круглосуточные киоски и работу на улице не предлагать. Тел.: 3-19-12.

• Работник банка (женщина, 39 лет, стаж, опыт работы с клиентами, ПК, 1-С, ответственная, исполнительная, коммуникабельная) ищет работу. Тел.: 55-57-58.

• Ищу работу. Тел.: 51-14-62 с 12 до 15 ч.

• Сдаю теплый охраняемый гараж с подвалом в ГСК-2 (17 м/н, рядом остановка автобуса №10). Тел.: 55-26-22.

• Сдам комнату. Оплата ежемесячно. Тел.: 6-91-52.

• Сдам в аренду гараж в а/к "Байкал" за к/т "Октябрь" (охрана, тепло, свет). Раб. тел.: 55-27-31.

• Сдаю в аренду теплое помещение под склад (70 кв. м, в р-не 12 мр-на). Тел.: 53-00-87 после 13 ч.

• Сдам в аренду теплый гараж в а/к "Сигнал". Тел.: 6-46-23.

• Сдам в аренду капгараж в а/к "Турист" (свет, охрана). Оплата вперед за квартал. Тел.: 6-23-12.

Диспетчерская служба приглашает к сотрудничеству владельцев грузового и грузоподъемного транспорта. Обеспечиваем бесплатной рекламой. Тел.: 56-00-75, 6-18-35.

• Сдам в аренду гараж в а/к "Свеча" (свет, тепло, рядом со сторожем, ост. трамвая "Энергосбыт"). Оплата поквартально из расчета 500 р. в месяц. Тел.: 53-81-69.

• Сдам 2-комн. кв-ру улуч. пл. порядочной семье на год (33 м/н, 3 эт., юж., 2 балк., в одну комнату можно свою мебель, 18 кв. м) с оплатой за год вперед. Желающим предлагать письм.: Ангарск-16, 25 99 207625.

• Сдам 2-комн. мебл. кв-ру в Цемпоселке. Тел.: 51-36-05.

• Возьму в аренду капгараж в "Майске"-1, 3, 4, "Виадук", можно с последующим выкупом. Тел.: 51-73-15.

• Снимем квартиру с телефоном, можно с мебелью на длительный срок, Тел.: 9-73-39, 6-48-79.

• Сниму гараж за 18 мр-ном на 1–2 машины. Тел.: 55-92-87.

• Срочно! Сниму 2-, 3-комн. кв-ру на ваших условиях, обязательно с телефоном, на долгий срок, в 92, 93, 94, 88, 89 кв-лах. Чистота, порядок гарантируются. Тел.: 53-23-88.

• Семья из трех чел. снимет 1-комн. кв-ру в 207, 210, 189 кв-лах. Порядок гарантирую. Тел.: 54-00-97 после 19 ч.

• Сниму комнату в черте города. Оплата помесячно. Порядок гарантирую. Тел.: 53-02-74, 51-48-36.

• Снимем дачу с последующим выкупом за ст. китойским мостом, в Ст. Ясачной, за кварталом. Тел.: 54-14-67.

• Сниму гараж в а/к ГСК-4, "Искра". Тел.: 51-75-05 вечером.

• Срочно возьму в аренду теплый гараж в районе 17, 18, 19 мр-нов. Тел.: 55-33-70.

• Сниму 1-комн. кв-ру в квартале. Оплата ежемесячно или поквартально. Порядок и оплату гарантирую. Тел.: 54-30-67.

• Сниму кв-ру в Иркутске (Свердловский, Кировский, Октябрьский р-ны). Тел.: 55-18-11.

• Молодая семья из трех чел. снимет 1-, 2-комн. кв-ру. Оплата ежемесячно или поквартально. Тел.: 54-28-32, спросить Лену.

• Сниму теплый охраняемый гараж на зимний период в Юго-Западном р-не. Тел.: 54-28-32.

Изготавливаем и устанавливаем
металлические двери, подъездные двери, гаражные ворота
Остекление балконов и лоджий.
Тел. в Ангарске: 55-72-42

• Семья снимет 1-комн. немеблир. кв-ру на длительный срок. Тел.: 57-67-87, 57-76-28 с 8 до 14 ч., в раб. дни.

• Сниму кв-ру. Чистоту и порядок гарантирую. Тел.: 6-34-59 вечером.

• Сниму в аренду киоск, павильон или небольшой магазин. Тел.: 55-61-27.

• Семья снимет кв-ру с телефоном. Оплата ежемесячно. Тел.: 55-08-82.

• Семья снимет кв-ру, желат. с телефоном. Ремонт, чистоту, порядок гарантируем. Тел.: 52-39-07.

• Сниму квартиру с телефоном на любой срок. Оплату и порядок гарантируем. Тел.: 53-73-06.

• Семья из 3-х чел. снимет 1-комн. кв-ру на длительный срок. Звонить в раб. время по тел.: 3-57-64, Людмила, после 19 час.: 6-90-20, 55-28-80.

• Сниму 1-комн. кв-ру (пенсионерка, 52 года, порядочная, чистоплотная, с в/о). Тел.: 51-46-84, с 17.30 до 20 ч.

• Сниму 1-комн. кв-ру. Раб. тел.: 52-76-11, дом.: 52-80-32.

• Молодая семья из 2-х чел. снимет 2-комн. кв-ру с телефоном, желат. с мебелью. Оплата помесячно или поквартально. Тел.: 9-73-39.

• Срочно снимем кв-ру с телефоном, можно меблир., на длительный срок. Тел.: 6-48-79.

• Сниму капгараж в квартале. Тел.: 4-49-29.

• Утерянный военный билет на имя Безотецкого Сергея Александровича считать недействительным.

• Студенческий билет АГТИ №992030 на имя Велишкевича Виталия Евгеньевича считать недействительным.

• Утерянный студенческий билет №4 на имя Галишной Н.А. считать недействительным.

• Удостоверение "Ветеран военной службы" и пенсионное удостоверение на имя Иноземцевой Г.Н. считать недействительными.

• Утерянный военный билет на имя Романова М.С. считать недействительным.

• Потерялась шотландская овчарка (колли), 9 лет, кличка Альфа. Собака нуждается в лечении. Тел.: 6-74-81, 51-80-27.

• Нашедшего очки в кожаном футляре прошу позвонить по тел.: 551-908.

• Нужен преподаватель английского языка с акцентом на разговорный для группы 5–6 чел. Идеальный вариант – "носитель" языка. Тел.: 54-19-59.

• Благодарим Рогова Василия Ивановича, Ворощцову Елену Николаевну, Хохлову Ирину Владиславовну за спонсорскую помощь детям-инвалидам с детства. Правление ассоциации родителей детей-инвалидов.

• Отдам в хорошие руки двух красивых маленьких кошечек. Тел.: 555-243.

• Отдам хорошенькую кошечку (3 мес., серо-голубая в полоску, умничка, все делает как надо, игривая, понятливая). Адрес: 6 м/н-3-56.

• Персидская кошка (пепельного окраса) ищет кота для вязки. Тел.: 51-75-07.

• Требуется человек, знающий "Москвич", для обслуживания, желат. с теплым гаражом. Обр.: 54-51-53.

• 10 "Б" 1980 г. выпуска шк. №4, давайте встретимся. Звоните по тел.: 55-56-14, Ахметовой Ольге; 51-88-05, Груниной Ирине.

• Отдается щенок (мальчик, 3 мес., дворняжка, пуховый, рыжий, похож на лисичку). Тел.: 3-60-26.

• Имею 100 купонов бесплатного поздравления, поменяю, подарю. Варианты. Тел.: 6-64-36.

• Ищу партнера для долевого участия в совместном бизнесе. Небольшой стартовый капитал. Писать: Ангарск-34, 598928.

• Отдам котят в хорошие руки (возраст 1 мес.). Тел.: 56-27-97.

• Потерялся кот (возраст 2 года, голова, спина, хвост дымчатый, мордочка, шея, живот и лапки белые). Просим сообщить по тел.: 53-55-15 за вознаграждение.

• Отдается щенок (девочка, 5 мес., дворняжка, маленького роста, рыжая, похожа на лисичку). Тел.: 6-95-74.

• Нужен плотник. Работа по дому. Тел.: 54-06-28.

• Отдам в хор. руки котят. Тел.: 55-31-51.

• Ищу швею с опытом работы. Тел.: 6-72-85 вечером.

• Отдам 3-мес. белого котика в хорошие руки. Тел.: 52-74-78 вечером.

• Найдены документы на имя Ушакова Александра Ивановича. Обр. в редакцию "Свечи".

• Салон красоты "Ангарские ворота" ждет старых и новых клиентов по новому адресу: ул. Файзулина, 10 (за маг. "Кармен"). Тел.: 53-24-47.

• Благодирим службу "Ритуал" (директор Владимир Жуков) за помощь в организации похорон и всех, кто разделил с нами боль утраты внука, сына Алешеньки Федорова. Семьи Федоровых, Швецовых.

• Ищу водителя с личным а/м, желательно с радиостанцией. Тел.: 53-42-67, 53-02-53.

• Утерянную в 89 квартале 4 ноября мужскую коричневую сумку с документами на имя Савченко С.А. прошу вернуть за вознаграждение. Тел.: 53-42-67, 53-02-53.

• Сдам в аренду дом (требуется ремонт), с последующим выкупом, недорого. Здесь же: продам картофель. Адрес: п.Тайтурка, ул.Ленина, 82 днем. Тел.: 94-1-70 вечером.

• Молодая семья из двух человек срочно снимет 1-комн. кв-ру в р-не швейной ф-ки на длительный срок. Оплата за полгода. Тел. в Усолье: (8-243) 4-61-23 вечером.

• Срочно! Семья из двух человек снимет любую квартиру на длительный срок. Тел. в Усолье: 4-83-27, 4-46-02 в любое время.

• Сниму кв-ру в Усолье, желательно с мебелью и телефоном. Тел. поср. в Усолье: 4-76-49.

• Сниму любую кв-ру. Тел. в Усолье: 4-46-02, 4-83-27.

• Предлагаю услуги няни, домработницы, сиделки. Адрес в Усолье: ул.К.Либкнехта, 56-165.

• Репетиторство, контрольные работы по физике, математике, электротехнике, радиотехнике. Тел. поср. в Усолье: 4-39-59, 6-64-27, 4-58-87 с 8 до 22 час.

Утерянный военный билет НЧ №248919 "Б" на имя Рожнева Александра Владимиро-

КУПОН ДЛЯ ПУБЛИКАЦИИ БЕСПЛАТНОГО ПОЗДРАВЛЕНИЯ в газете «Свеча»

_____
_____
_____
_____
_____
_____

☐ с днем рождения
☐ с днем свадьбы
☐ с праздником
☐ другое

Высылать по адресам: 1) **Ангарск-30, газета «Свеча»**, 2) **Усолье-Сибирское-13. а/я 35.** или принести по адресам **в Ангарске:** 1) 38 кв-л, 14 д. (ост. трам. «Московская»); 2) к/т «Родина» (центр. вход); **в Усолье:** пр.Комсомольский, 58 «А», Дом быта «Сибирячка».
Публикуются только разборчиво написанные объявления.

Печатается в порядке очередности. В одном купоне должно быть только одно поздравление

ООО «Фармгарант»
приглашает на постоянную работу провизоров
Тел. в Ангарске: 51-33-33, 51-31-94, 51-32-00.

Международное агентство «XXI век»
Ангарск, ул.К.Маркса, гост. «Саяны», оф. 332, тел.: 52-26-30, с 12 до 19 ч.
Подарки и поздравления во все города России, ближнего и дальнего зарубежья.
Приближаются новогодние праздники и Рождество.
Не забудьте поздравить своих друзей, близких и родственников!
Побеспокойтесь об этом заранее.
Международные знакомства: брачные объявления, переписка по интересам.
Охватите весь мир в поиске новых друзей, любимого человека и будьте счастливы! Удачи вам!

г.Ангарск, 106 кв., д.8, оф.14
E-mail: magellan@angarsk.ru
МАГЕЛЛАН
Информационное телефонное агентство
Бесплатная справочная служба
товары
услуги
круглосуточно 52-85-80
круглосуточно 52-23-16

Николая Семеновича Мазина
поздравляем с юбилеем!

Ваш юбилей —
не только ваша радость.
Ее мы с вами делим пополам.
И все тепло, что в нас еще осталось,
Сегодня без остатка дарим вам!

Игорь, Идея.

вича считать недействительным.

• Отдам в хорошие руки черных котят. Тел. в Усолье: 4-08-81.

ПОЗДРАВЛЯЮ

• **Липатникова Виктора** поздравляет Наталья. Витюша, пожелать тебе хочется нежное-нежное, чтоб прочел, и по сердцу тепло разлилось, чтоб забыл все обиды и горечи прежние, те, что в жизни тебе испытать довелось. Целую.

• Брата **Махмудова Арсена** – с днем рождения! Если хвалят тебя, никогда не гордись, а если ругают, то не сердись. Забудь про все печали, забудь про огорченья, сегодня праздник – день рожденья. Что пожелать тебе, чертенок? Любви – но ты еще ребенок. Пусть пошлет тебе аллах девчонку в джинсовых штанах и в кроссовках "Адидас". Это будет просто класс. Удачи тебе во всем. Сестра Гульнара.

• **Махмудова Арсена** – с днем рождения! Прими же ты во цвете лет наш жаркий искренний привет. И не скрывая чувства наши, мы за тебя поднимем чаши. Твои лучшие друзья.

• Дорогого **Махмудова Арсена** – с 17-летием! Желаю здоровья, желаю успеха, чтоб слезы блестели только от смеха. Чтоб счастье и радость в улыбке светились, чтоб все пожелания осуществились. Мама.

• **Волкову Надежду** – с днем рождения! Желаем здоровья, благополучия, понимания в семье, удачи во всем, исполнения всех желаний. Всего доброго. Папа, мама.

• **Волкова Алексея** – с днем рождения! Желаем здоровья, счастья, успехов в работе, жизни, любви, всегда быть жизнерадостным, веселым, внимательным. Дедушка, бабушка.

• Подругу **Андриенко Женю** – с днем рождения! Пусть счастье твоим будет всегда, счастья, добра и тепла.

• Дорогого папу **Олега Ципровского** – с днем рождения! Желаю быть здоровым, никогда не унывать и меня не забывать. Успехов в работе и счастья. С наилучшими пожеланиями дочь Кристина.

• **Пузырева Алексея** – с днем рождения! Милый, любимый, родной, есть в мире много пожеланий. Их всех не перечесть. Тебя я просто поздравляю, люблю таким, какой ты есть. С любовью Даша.

• **Пузырева Алексея** – с днем ангела! Желаю по-сибирски быть здоровым, по-цыгански быть веселым, по-кавказски долго жить, а по-русски водку пить. Будь счастлив. Наталья.

• Любимую сестру и подругу **Гинодман Алену** – с днем рождения! Желаем счастья много-много, хотим, чтоб в жизни молодой твоя широкая дорога не стала узкою тропой. Еще любви тебе желаем – огромной, чистой, как слеза, чтоб в жизни радостью светились твои прекрасные глаза. Желаем счастья очень много, кусочек неба голубого, а в нем найти свою звезду, свою любовь, свою мечту. Подруга Настя, сестра Катя.

• Дорогую и любимую дочь **Аленушку** – с 20-летием! От всей души желаем здоровья. Живи, родная, до 100 лет и знай, что лучше тебя нет. Желаем жить в радости, работать без усталости, здоровья без лечения, счастья без огорчения. Желаем благ тебе земных. Я знаю, ты достойна их. С уважением мама и дядя Миша.

• Дорогую дочь и любимую сестру **Гинодман Алену** – с днем рождения! Желаем здоровья, успеха и крепкой любви. Люби того, кем сердце дышит, кем мысли заняты всегда. Родные.

• **Мельникова Сергея** – с днем рождения! Желаю всего и побольше, любви и здоровья подольше. В жизни твоей пусть не будет печали, будь и добрым, и нежным, и жданным, вечно любимым и вечно желанным. Знай, я всегда с тобой. Целую и обнимаю. Оксана.

• **Божидомову Олесю** – с 18-летием! Тебе поет сегодня лира, сегодня для тебя цветы, сегодня ты – царица мира и королева красоты. Желаю в жизни только счастья, здоровья, смеха, долгих лет. Пусть даже в серое ненастье в твоих глазах лучится свет. Сестренка Наташа.

• Любимую доченьку **Божидомову Олесю** – с 18-летием! Тебе 18. Открылась в жизни большая дверь. Как трудно с детством расставаться, но не вернуть его теперь. Пусть все хорошее из детства тебе в наследство перейдет. Пусть от волненья бьется сердце и песни юности поет. Мама, папа.

• **Божидомову Олесю** – с 18-летием! Мы в этот день прекрасный весь мир тебе дарим. Так будь ты очень счастлива, от сердца говорим. Пусть жизнь твоя течет рекой, минуя камни и пороги. И пусть обходят стороной тебя печали и тревоги. Семья Прутских, Зубовых.

• **Стрельцову Галину** – с 13-летием! Пусть в мире для тебя все двери распахнутся. Пусть в мире для тебя распустятся цветы – милые, красивые, как ты. Наташа, Рома, Тимошка.

• **Стрельцова Артема** – с 21-летием! Ты заслужил счастья в жизни намного вперед. Так будь же счастлив и каждый день, и каждый год. Здоровья, удачи, везенья. Наташа, Рома, Тимошка.

• **Старовойтову Марину** – с днем рождения! Пусть настроение будет прекрасным, не нужно грустить понапрасну. Прости, если что не так. Алена.

• **Мару** – с днем рождения! Желаю здоровья, желаю успеха, чтоб слезы блестели только от смеха. Чтоб счастье и радость в улыбке светились. Чтоб все пожелания осуществились. Сестра Алена.

• Младшую сестренку **Марину С.** – с 19-летием! Желаю счастья и добра, улыбок, солнца и тепла. Пусть будет радость и веселье в твой светлый праздник – день рожденья. Лёнчик.

• Большое красное солнце выплывало из-за гор. Оно было влажным, пульсирующим и билось, как птица, пойманная в силки. Медленно-медленно плыло вверх, изливая золотисто-багряный свет на белизну снега, и тогда родилась ты. С днем рождения, **Анютка**. Я.

• Бабушки роднее в жизни нашей нет. Ах, тебя скорее мы хотим поздравить. Больше счастья, света, радости добавить. Умной будь, красивой, избегай всех бед. Шутки и веселье, радость, счастье, смех. Кружатся все в танце, песни все поют. Еще поздравленья все родные шлют. Мы.

• Мою дорогую сестренку **Анюту** – с днем рождения! Мы тебя от всей души поздравляем, желаем всего самого светлого и наилучшего, яркого и ослепительного, чистого и хорошего! Будь счастлива и не забывай нас. Сокольниковы.

• **Бабулечка**, милая, добрая, славная, мы любим тебя и хотим пожелать, чтоб было здоровье – вот самое главное. И горе не сможет тебя отыскать. Пусть в день рождения лишь солнце ярко светит и белоснежный снег слепит глаза. Пусть именинница свой день рожденья встретит и пусть счастливой будет без конца. Сокольниковы.

• Мою любимую бабушку **Оснач Анну Егоровну** хочу от всего сердца поздравить с днем рождения! Желаю оставаться такой же самой доброй, красивой, отзывчивой, любящей. Пусть от всех невзгод тебя хранит твой ангел. А счастье и здоровье не покидают тебя. Полина.

• **Коваленко Игоря** – любимого и очень нужного мужа и папочку – с юбилеем! Желаем жить без мелочных забот, чтоб будни были словно воскресенья! И пусть пошлет Всевышний Бог тебе хоть чуточку везенья. От дум, забот не надо хмурить брови. Пускай улыбка светится в глазах. Пусть в жизни будет все – гроза, метели, пусть будут радость и покой. А если будет очень трудно, то знай, что мы всегда с тобой. Жена Лиза и сын Николай.

• **Коваленко Коленьку** – с 8-летием! Счастья, крепкого здоровья, верных друзей и только удачи в жизни. Мама, папа, баба Оля и все его любимые животные.

• **Москалеву Настасью** – с днем рождения! Храни судьба тебя от злого языка, от горя и ненастья. И дай тебе Господь, коль это в его власти, здоровья, счастья и добра. Тетя Лиза, д. Игорь и Николай Коваленко.

• **Лешуна Алексея и Бовканюк Наталью** – с днем помолвки! Желаю счастья, радости, понимания и много, много, много любви. Екатерина.

• Мамочку **Зарубину В.И.** – с 50-летием! Нет ничего на свете мне дороже, чем сердце материнское твое. Тебя я с днем рожденья поздравляю и в этот час тебе я говорю: "За все заботы, за любовь, родная, от всей души тебя благодарю". Дочь Света.

• **Зарубину В.И.** – с днем рождения! Желаем, чтоб жилось, как в раю – вместо водки пить коньяк, на закусочку – судак, праздничный торт потолще, за столом друзей побольше. Руслан, Лена, Света и маленькая внучка Юля.

• **Свекровь, маму, бабушку** – с днем рождения! Удач тебе на все года, здоровья крепкого всегда, счастливой жизни, и тогда все остальное – ерунда. Лена, Руслан, Юльчик.

• **Горбач Нину** – с днем рождения! Желаю в работе вдохновенья, в кругу друзей любви и уваженья, в кругу семьи тепла и доброты, а в жизни чтобы сбылись все мечты. Семья Беляшовых.

• **Горбач Нину Борисовну** – с днем рождения! Желаю тебе всего самого наилучшего, больше здоровья, много улыбок, меньше огорчайся. Роман.

• **Нину Горбач** – с днем рождения! За доброту, любовь и ласку, за материнский твой совет тебе, родная, мы желаем здоровья, счастья, долгих лет. Сын, дочь.

• Мамочку и бабушку **Горбач Нину Борисовну** – с днем рождения! Пусть счастья будет море, никогда не знай ты горя, очень долго не старей и, конечно, не болей. Сын, невестка, внук.

• **Дорогую маму** – с днем рождения! Будь прекрасна, нежна и добра. Будь в ненастные дни весела. Пусть разлука и горя рука не коснутся тебя никогда. Пусть верны тебе будут друзья. Пусть не будет жестока судьба. Пусть удачи и счастья звезда днем и ночью горит для тебя.

• Самую любимую дочурку, лапатульку **Харькову Надюшу** – с 7 ноября! Желаю океан здоровья, море терпенья, самых больших любовных удач и никогда не плачь. Побольше смейся, и мечты твои пусть сбудутся. Удачи тебе, моя дорогая, во всех делах. Мама.

• Свою любимую сестренку **Ложечко Люду и Сашу**, всю ее семью – с 7 ноября! Желаем счастья, здоровья, успехов. Осеннего морозного настроения. Живите веселей, наполняйте пополней, не забывайте свою бывшую сестру. Веселья вам. Галина.

• Дорогую **Аню Феоктистову** – с днем рождения! Желаю счастья и добра, улыбки, солнца и тепла. Тебе всего 13 лет. Твоя подруга Грачева Ольга.

• Дорогую, красивую, любимую одноклассницу **Настеньку Старикову** – с днем рождения! Любви и счастья, и добра, и надежды, и тепла.

• Свою подругу **Старикову Настю** – с днем рождения! Желаю учиться только на "4" и "5", слушайся маму и папу, будь здорова и красива. Твоя подруга Юля.

• **Хушееву Ирину Владимировну** – с днем рождения! Желаем жизни без кручины, не волноваться без причины, всегда иметь веселый вид, вовек не знать, где что болит. Желаем счастья и добра, улыбок, солнца и тепла. Куркутовы.

• **Хапхаеву Ирину** – с днем рождения! Желаем богато жить, всех мужиков с ума сводить, побольше улыбаться и крепко целоваться. Друзья и подруги.

• **Наташеньку Залыгину** – с самым замечательным праздником в жизни – с днем рождения! Пусть звезды светятся в глазах твоих. Пусть счастье, как шампанское, искрится. Пусть слезы никогда не блещут в них, и в сердце пусть печаль не постучится. Пусть этот день, как песня соловья, перечеркнет всех хмурых дней ненастье. Пусть жизнь твоя, как майская заря, приносит каждый день в ладонях счастье. Желаю найти того единственного, кто будет крепко любить. Н.Щ.

Посетите нашу
ПАРИКМАХЕРСКУЮ
по адресу:
89 кв-л, общ. №30
(за бывшей
гост. «Сибирь»

Добро пожаловать
в «Орифлэйм»!
Приглашаем сотрудников
для партнерской деятельности.
Новинки и спец. предложения
каждый месяц
для вас и ваших клиентов.
Адрес: 177 кв-л, маг. «Галант»,
2 эт., ост. «Енисейская»,
с 14 до 19 ч., вых. - воскр.

Строительная фирма
«Дизайнстройсервис»
выполняет
отделочно-ремонтные работы любой сложности по евростандартам
ВАКАНСИИ: штукатур-маляр (опыт работы с ГКП, ГВП), отделочник (опыт работы с ГКП, ГВП), плиточник
Тел.: 973-24, 695-17

Уважаемые ангарчане!
качественные
ПОЛУФАБРИКАТЫ
от сертифицированного предприятия
«Пальчики оближешь»
вы можете приобрести
в магазинах «Элегант», «Глобус» (12 а мр-н), «Юбилейный», на ярмарках «Радуга», в бывшем к/т «Юность».
заказ на доставку на дом можно сделать по тел.:
6-55-60

Требуются
пельменщицы
с опытом работы
Тел.: 51-45-62.

ПРЕДПРИЯТИЕ ИЗГОТОВИТ И УСТАНОВИТ
быстро и качественно
МЕТАЛЛИЧЕСКИЕ ДВЕРИ, РЕШЕТКИ
тел.: 52-41-57

моделирование и конструирование
КОЛОДОК
для головных уборов
Раб. тел.: 988-873,
6-94-88 (автоответчик)

Выставка-продажа
АКРИЛОВЫХ ГИДРОМАССАЖНЫХ ВАНН
в магазине «ВОЯЖ» (15 мр-н)
Гарантия 2 года.
Цена и качество вас устроят.

ОТЛИЧНЫЕ
КУРТКИ
ОДЕЖДА
ОБУВЬ
ТЦ «БАРГУЗИН», КАБ. 23.

ДК нефтехимиков
18 и 19 ноября в 17 ч.
ПРЕМЬЕРА!!!
Театр «Чудак»
приглашает зрителей в Париж, на авеню Анри Мартен, 18.
Там разыграется действие нового спектакля, озорной комедии
Клода Манье
«Услуга за услугу, мадам!»

ДК нефтехимиков
18 ноября открытие рождественских вечеров русской культуры. Начало в 18 ч.
18 ноября приглашает клуб «Академия на грядках». Тема: как улучшить плодородие почвы. Начало в 10 ч.
18 ноября клуб фронтовых друзей отмечает свое 15-летие и приглашает всех ангарчан на праздничный вечер «Фронтовому братству мы верны». Начало в 15 ч.
19 ноября театр-студия «Родничок» приглашает на театрализованное представление «Опять к себе манит театра атмосфера». Начало в 15 ч.
21 ноября клуб кинофотопутешествий. Начало в 19 ч.
22 ноября заседание клуба туристов. Начало в 19 ч.
26 ноября театр сказок приглашает на премьеру «Привет, Карлсон». Начало в 12 ч.

ПОЗДРАВЛЕНИЯ

• **Залыгину Наталью Геннадьевну** – с днем рождения! От всей души желаю тебе всего самого наилучшего. Будь всегда, пусть не на всю жизнь, а первые пять лет, прилежной студенткой. Подруга Настя Ш.

• Дорогого зятя **Александрова Олега Николаевича** – с днем рождения! В этот славный день рожденья пожелаем мы тебе счастья личного, здоровья отличного, бодрости вечной, энергии, смеха, в жизни удачи, в делах успеха. Болгаркины.

• Мамочку **Балагурову Нину** – с днем рождения! Пусть годы не старят тебя никогда. Мы, дети, любим тебя. Желаем здоровья, желаем добра. Живи долго-долго. Ты всем нам нужна. Целуем. Дети.

• Любимого **Толю** – с днем рождения! Желаю здоровья, счастья, большой любви. Люби и будь любимым всегда. Целую. Нина.

• Любимую **Б.Ниночку** – с днем рождения! Будь всегда хорошей, милой, доброй и веселой. С горем не встречайся и не будь унылой. Чаще улыбайся, люби и будь счастливой. Г.Т.О.

• **Цуканову Наташеньку** – с днем рождения! Желаем здоровья, желаем успеха, чтоб слезы блестели только от смеха, чтоб счастье и радость в улыбке светились, чтоб все пожелания осуществились. Муж Павел, сыновья.

• **Мамонтову Алевтину** – с Днем российской милиции! Желаю успехов тебе, дорогая, и удачи. Мама.

• **Тюкавскую Татьяну Александровну** – с Днем российской милиции! Желаем здоровья. Умей, когда и трудно, рассмеяться, улыбкой погасить недуг. Друзья.

• С юбилеем, дорогой **Николай Семенович!** Из-за собственной вины в кудри меньше седины, долгих лет и светлых дней, счастья, верности друзей. От друзей.

• **Мазина Николая Семеновича** – с юбилеем! Пусть в твоей жизни будет все: семья, работа, торжество, друзей хороших много-много, здоровья – более всего. Не стоит годы уже считать. Не важно, шестьдесят иль двадцать. Как прежде, тебе во всем дерзать и возрасту не поддаваться. Жена.

• Уважаемого коллегу **Мазина Николая Семеновича** – с юбилеем! Пусть сбудутся желанья и мечты в день юбилея вашего рожденья. Мы поздравляем вас от всей души. Вы отдали работе много лет. Вы вместе с нами, с коллективом нашим одной жизнью жили. Много бед и радостных событий пережили. Желаем вам мира, солнца и добра. Коллектив СМУ-6.

• Поздравляем с юбилеем уважаемого **Николая Семеновича!** Улыбнись веселей – это твой юбилей. Мы целуем тебя, обнимаем. Много радостных дней и спокойных ночей, долгой жизни, здоровья и счастья желаем. Маргарита, Анна.

• **Казанцеву Катю** – с днем рождения! От всей души шлем поздравленья, часть нашего душевного тепла, здоровья, счастья, всех надежд свершенья, чтоб жизнь была прекрасна и светла. Мама и папа.

• **Кириллову Валентину** – с днем рождения! Желаем счастья и добра, улыбок, солнца и тепла. Пусть в твоей жизни не встречается ненастье, а будет только много-много счастья. Виталя, Лена и Катейка.

• **Веру Николаевну Шпанову** – с днем рождения! Пусть в твоем сердце молодость не гаснет, а вместе с ней любовь и красота, пусть вечным гостем в доме будет счастье, уют, тепло и доброта. С уважением Татьяна.

• **Дороничева Диму** (п.Тайтурка) с днем рождения! Пусть все невзгоды дом покинут, а грусть, печаль уйдут навек, здоровья, счастья, жизни светлой тебе, наш милый человек. Родные.

• **Дороничева Диму** (п.Тайтурка) с днем рождения! Любимый, хороший, самый дорогой, я хотела б вечно быть с тобой. Радоваться вместе, помогать в беде, быть хорошим другом всюду и везде. Слышать голос милый только твой, ты такой хороший, самый дорогой. Терпения тебе, удачи и просто человеческого счастья. Марина.

• Дорогого сыночка **Дороничева Димочку** с днем рождения! Ты в этот день сегодня необычный на все дела махни рукой. И в настроении отличном встречай прекрасный праздник свой. Мама.

• **Дороничева Диму** (п.Тайтурка) с днем рождения! Храни тебя господь от тяжкого недуга, от злого языка, от мелочного друга. И дай тебе господь, коль это в его власти, любви, здоровья, долгих лет, богатства, счастья. Мама, брат Игорь.

• **Дороничева Диму** (п.Тайтурка) с днем рождения! Пусть ангел жизнь твою хранит, беда пускай тебя не знает, пусть горе от тебя бежит, друзья пускай не забывают. Пусть будет все – гроза, метели, пусть будут радость и покой, а если будет очень трудно, то знай, что мы всегда с тобой. Твои друзья.

• Дорогую **Кочневу Викторию** с 18-летием! Викочка! Будь здорова, счастлива, красива, никогда не унывай и по жизни уверенно шагай. Удачи тебе во всем. Мама, папа, сестры.

• **Агапову Татьяну** с днем рождения! Что пожелать тебе, не знаю, так трудно подобрать слова. Любви пока я не желаю, она придет к тебе сама. Желать же счастья неудобно, его ведь надо заслужить. От всей души тебе желаю хорошим человеком быть. Оксана.

• **Агапову Танечку** (п.Тайтурка) с 14-летием! Желаю здоровья, желаю успеха, чтоб слезы блестели только от смеха, чтоб счастье и радость в улыбке светились, чтоб все желания осуществились. Оксана Б.

• **Танечку** (п.Тайтурка) с днем рождения! Любви и счастья тебе море, пусть сбудутся твои мечты, пусть никогда не будет горя, пусть будут радости одни. С наилучшими пожеланиями Оксана.

• **Агапову Татьяну** с 14-летием! Желаю быть загадочной, желанной, самой нежной и долгожданной, самой любимой и самой красивой, самой-самой на свете счастливой. Таня, с днем варенья тебя! Оксана.

• Дорогого сына **Романа** с днем рождения! Желаю сыну здоровья и силы, чтоб этих даров лет на сотню хватило. А если, по счастью, их хватит на 200, то я бы хотела прожить с тобой вместе. Попутчиком в жизни удача пусть будет, успехи, улыбки и добрые люди. Мама.

• Сына **Гаврилова Романа** с 16-летием! Желаю на жизненном пути дорогой верною идти, преград не знать, удач не мерить, любить, надеяться и верить. Пусть бережет тебя судьба, пускай хранят все боги, уходят прочь тревоги. С любовью мама.

• Дорогого брата **Гаврилова Романа** с 16-летием! Желаю на жизненном пути дорогой верною идти, преград не знать, удач не мерить, любить, надеяться и верить. Сестра Настя.

• **Романа Гаврилова** с 16-летием! Вот уже 16 лет, как появился ты на свет. Пусть жизнь тебя улыбкой встретит, не огорчит тебя судьба, пусть те, кого ты крепко любишь, с тобою будут навсегда. Тетя Люда, дядя Коля.

• **Гаврилова Романа** с 16-летием! Тебе желаю я здоровья, счастья. Пусть будут рядом радость и мечта. И пусть из всех мужских моральных качеств в тебе сильнейшим остается доброта. Баба Галя.

• **Роман!** В твой чудесный день рожденья мне разреши тебя обнять и подарить стихотворенье, любви и счастья пожелать. И пусть здоровье будет крепким, а сердце вечно молодым, пусть каждый день твой будет светлым на радость мне и всем родным. Баба Галя.

• **Гаврилова Романа** с 16-летием! Желаем, чтоб время на все находилось – на смех, на любовь и на всякую малость, и все удавалось, и все получалось. Родные.

• Любимого человека **Дмитриеву Вику** с 16-летием! Пусть радостью глаза твои искрятся, улыбка пусть не сходит с губ. Желаю здоровья, успеха, чтоб слезы блестели только от смеха, чтоб счастье было с тобой, горе обходило стороной. С любовью друг.

• Дорогую и любимую **Юленьку Дементьеву** с 17-летием! Милой племяннице я счастья желаю, очень люблю, от души поздравляю. Я не скучаю с тобой никогда, верю, что вместе мы будем всегда! Никогда не унывай, не падай духом. Поверь в свою мечту, и тогда у тебя все будет хорошо. Твоя тетя Таня.

• Дорогую и любимую доченьку **Дементьеву Юленьку** с 17-летием! Тебе желаю в день рожденья здоровья, счастья, светлых дней, побольше радостных мгновений, любви и преданных друзей, чтоб каждый день дарил тепло, удача часто улыбалась, чтобы всегда тебе везло и все твои желания сбывались. С верой в тебя твоя мама Люда.

• Нашу любимую учительницу **Гудзик Людмилу Николаевну** с началом второй четверти! Желаем вам побольше терпения. Ваш 7 класс.

• **Шишмарева Мишу** с днем рождения! Пусть молодость твоя цветет цветами, и мечты твои сбываются всегда, пусть никогда усталости не узнаешь, и в жизни светит яркая звезда.

• Брата **Шишмарева Мишу** с 19-летием! Живи и радуйся, мой брат, возврата больше нет. Ведь никогда не станет вдруг тебе 16 лет. Дарья (п.Тельма).

• **Ксеню Шишмареву** с 18-летием! Желаем тебе любимой быть, блаженством мира наслаждаться, любить того, кто сердцу мил, и с горем вечно не встречаться. С пожеланиями вся семья.

РЕКЛАМА

ДАМЫ

• Ищу родственную душу. Мне 43 года (152-58), искренняя, доброжелательная. Если вам 40-45 лет, вы добрый и надежный, напишите. Телефон желателен. Ангарск-30, 528006.

• Для серьезных отношений познакомлюсь с добрым, надежным, нежадным мужчиной до 40 лет. Мне: 29-176-68, ребенку 6 лет. Судимых, алкоголиков прошу не писать. Ангарск-36, 511080.

• Познакомлюсь с самостоятельным, добрым, нескучным мужчиной. О себе: симпатичная, стройная (28-170), имею практически все, но нет настоящего верного друга. Ангарск-41, 699685.

• Интересная веселая девушка 26 лет ждет встречи с самостоятельным надежным мужчиной для серьезных отношений. Ангарск-6, 573223.

• Хочу познакомиться с молодым человеком для приятного времяпрепровождения. Новый год не за горами. Может, встретим вместе? О себе: 17-165, Водолей, симпатичная. Отвечу всем. Если можно, фото. Ангарск-34, 003358.

• Девушка (17-165) с ч/ю хочет познакомиться с молодым человеком до 23 лет для приятного времяпрепровождения. Я одинока, возможно, как и ты. Может, встретимся? Из УК прошу не писать. Ангарск-34, 358.

• Я молодая скромная девушка (17-164-58, Водолей), желаю познакомиться с молодым человеком до 25 лет. Пьющих и ради смеха прошу не беспокоиться. От вас фото, верну. Отвечу всем. Ангарск-6, 716681.

• Хочу найти для своей мамы любящего друга. Ей: 37-164, Рак. Вам до 45 лет. У нее двое детей 18 и 3 лет, имеет квартиру, носит очки, не уродина. Но в наше время нет таких мужчин, которые ценят женщину не за внешность, а за ч/ю, доброту. Напишите, если это не так. Ангарск-34, 8170.

• Я где-то рядом-рядом, и вы, возможно, тоже. Осталось только встретиться нам и в новый век войти вдвоем. Простая скромная женщина, в глазах печаль (34-165-56, с в/о). Ангарск-27, 181560.

• Познакомлюсь с молодым человеком до 35 лет с серьезными намерениями. О себе: 26-160. Судимых, безработных, пьяниц, наркоманов прошу не писать. Ангарск-27, 003433.

• Девушка (27-164-62) желает познакомиться с нормальным, простым, работающим человеком для создания крепкой семьи. Кому действительно знакомо чувство одиночества, то пишите, только для серьезных отношений. Ангарск-26, 221749.

• Приглашаю к знакомству мужчину, у которого есть место для встреч. Чистоплотность, порядочность взаимно. О себе: 39-164-58, замужем. Ангарск-31, 618791.

• Дети выросли, и порой охватывает одиночество в толпе. Хочу познакомиться с мужчиной до 65 лет, энергичным, добрым, интеллигентным, с ч/ю. О себе: 58-162-59, есть телефон. Ангарск-32, 025782.

• Познакомлюсь с мужчиной до 55 лет, ростом не ниже 180 см, надежным и порядочным, с в/п в меру. О себе: 45-175-80, порядочна, внешне нормальна, без в/п, дети взрослые. Подробности при встрече. Ангарск-16, 507200.

• Познакомлюсь с самостоятельным порядочным мужчиной для дружбы и общения. О себе: 40-158-58, стройная, обаятельная, привлекательная. Ангарск-41, 1607424.

• Девушке (18-166-54) срочно нужны деньги. Взамен – моя девственность. Ангарск-19, 080781.

• Хочу любить и быть любимой, хочу иметь семью, доброго, умного, заботливого хозяина. Я стройная женщина 39 лет, с сыном 4 лет. Ангарск-30, 734689.

• Где ты, симпатичный, молодой, работающий, веселый? Я тебя давно ищу. О себе: 18-165-48. Ангарск-34, 119119.

• Высокой, средней комплекции женщине (31 год) и ее сыну трех лет нужен муж и папа в одном лице – работящий, простой, спокойный, с в/п в меру. Ангарск-9, 38 АН 003505.

• Так случилось, что я и моя малютка 6 месяцев остались одни. Ищем порядочного, верного, без в/п мужчину с серьезными намерениями. О себе: 27-164, с жильем. Ангарск-9, АН 38 003505.

• Молодая девушка (19-168) желает познакомиться с молодым человеком от 20 до 26 лет для серьезных отношений. От вас фото, номер телефона. Ангарск-19, 25 97 041309.

• Познакомлюсь с мужчиной, близким по возрасту, с серьезными намерениями. О себе: 51-170-63, работаю. Ценю заботу, порядочность, верность. Пьющих и судимых прошу не писать. Ангарск-24, 537122.

• Одинокая, красивая, стройная дама 33 лет ищет друга по гороскопу Весы, Стрелец, Лев до 33 лет, материально обеспеченного. Квартира есть. Ангарск-25, 698.

• Одинокая, симпатичная, полная женщина 28 лет (ребенку 3 года) хочет встретить мужчину до 35 лет, с в/п в меру. Ангарск-30, 579671.

• Мне 47 лет (168-57) с в/о, не богата, но материально независима, в Ангарске недавно, есть квартира, телефон. С целью создания семьи познакомлюсь с мужчиной до 55 лет, не ищущим выгоду. Ангарск-19, 357135.

• Буду рада знакомству с мужчиной до 52 лет, из силовых ведомств, офицером, с серьезными намерениями. О себе: 40-168-63, без материальных и жилищных проблем, работаю, есть телефон. Живу одна, дочь взрослая, есть дача. Ангарск-35, 137481.

• Познакомлюсь с мужчиной до 52 лет, самостоятельным, без материальных проблем, работающим. Мне: 41-170-60, есть все, но вместе с одиночеством. Хочу теплоты и понимания, хочу обрести «крылья». Ангарск-35, 644481.

• Мне 29 лет (155-45), материально независима. Отвечу на письмо или телефон. Из УК прошу не писать. Ангарск-16, 664862.

• Самостоятельная, без особых проблем стройная женщина (37-167) познакомится с серьезным надежным мужчиной до 48 лет. Судимых и пьющих прошу не писать. Ангарск-32, 0713947.

• Одинокая, свободная, стройная, привлекательная, с добрым сердцем и ч/ю женщина, хозяйка (47-170) познакомится с порядочным высоким мужчиной (47-55 лет). Есть телефон, квартира. Желателен ваш телефон. Ангарск-36, 157.

• Желаю встретиться с единственным, не старше 55 лет, не злоупотребляющим спиртным, любящим природу и домашний уют, кому нужна буду именно я. О себе: вдова, 55-161-60, не бедна, привлекательна. Есть телефон. Ангарск-26, 3992225.

• Хочу видеть рядом с собой надежного, верного, доброго мужчину, на плечо которого я смогу опереться в любую минуту (хорошо мне или плохо), кому нужна именно я, с моими достоинствами и недостатками. Мне: 54-162-63, хозяйственная, выгляжу моложаво. Есть дача. Телефон ускорит встречу. Ангарск-26, 548257.

• Молодая сексуальная Дева (30-160) желает познакомиться с мужчиной от 30 до 40 лет для серьезных отношений, прочно стоящим на ногах, желающим иметь детей. Судимых, альфонсов прошу не беспокоиться. О себе при встрече. Ангарск-25, 653347.

• Нужна поддержка, подруга, любовница? Молодая симпатичная женщина 23 лет, полная, с эффектным формами, познакомится с умным, материально обеспеченным мужчиной от 25 до 30 лет. Не пугает? Пиши. Ангарск-41, 069-225-353-74.

• Познакомлюсь с порядочным мужчиной до 40 лет приятной внешности, со своей жилплощадью. Одноразовых прошу не беспокоиться. О себе: привлекательная, невысокая, 36 лет. Есть телефон. Ангарск-25, 581481.

• Самостоятельная, молодая, привлекательная мама надеется встретить надежного, порядочного мужчину 33-40 лет для серьезных отношений. Ангарск-6, 578321.

• Женщина (26-170-80) в меру красивая, работающая, есть ребенок 10 лет, познакомится с мужчиной до 35 лет независимым и обеспеченным жильем, в меру пьющим, нежадным. Ангарск-29, 003187.

• Желаю познакомиться для дружбы с мужчиной 65-68 лет. Отвечу вниманием, лаской и верностью. О себе: порядочная, одинокая душой, любящая все, чем живем. Ангарск-29, 560433.

• Познакомлюсь с порядочным самостоятельным мужчиной с большой буквы, а не приспособленцем. О себе: 45-160-56. Ангарск-34, 560433.

• Хочу сильно-сильно умного и сильно-сильно красивого старше 19 лет. Мне 18 лет. Просто Елена. Ангарск-13, 113892.

• Срочно нужен настоящий мужчина. Погибаю от одиночества (30-165). Телефон ускорит встречу. Ангарск-36, 657972.

• Хотелось бы встретить мужчину до 45 лет, который в дальнейшем стал бы моему 4-летнему сынишке любящим папулей. О себе: 30-166, остальное при встрече. Телефон ее ускорит. Ангарск-36, 3046600.

• Познакомлюсь с порядочным, верным, самостоятельным мужчиной до 50 лет, с в/п в меру. О себе: вдова (41-170) приятной полноты, нормальной внешности, без материальных и жилищных проблем, с в/о. Усолье-10, 064866.

• Две симпатичные девушки (16-170 и 17-168) желают познакомиться с парнями приятной внешности от 18 до 22 лет, для дружеских отношений. Усолье-13, 019112.

• Ищу некурящего, приятной внешности порядочного мужчину. Начнем новую жизнь с Нового года. Я – Рак, 53-157-75, с в/о, Галина. Адрес: 666301, Саянск-1, 19.

КАВАЛЕРЫ

• Познакомлюсь с женщиной 40-45 лет, не склонной к полноте, желательно без детей, для встреч, а возможно, создания семьи. О себе: 48-176-78, симпатичный, работаю. Ангарск-25,

6291.

• Симпатичный чистоплотный мужчина познакомится с материально обеспеченной женщиной до 45 лет для приятных встреч на ее территории. Ангарск-27, 1820195.

• Познакомлюсь с симпатичной девушкой, женщиной 18-45 лет, без комплексов в интиме, для встреч и совместной работы. Ангарск-29, 696737.

• Познакомлюсь с доброй, простой, симпатичной, порядочной женщиной для серьезных отношений, желательно жилищно обеспеченной. Мне: 35-178, разведен, работаю. Подробности при встрече. Телефон ускорит встречу. Ангарск-6, 521120.

• Хочу найти себе для нечастых встреч любовницу. Рост, возраст значения не имеют. О себе: 20-184-66, женат, чистоплотен, работаю, в/п в меру. Ангарск-24, 729525.

• Буду благодарен одинокой (в буквальном смысле), умной и душевной женщине, которая поможет преодолеть комплекс тревожного ожидания неудач. Я – энергичный мужчина (48-172-72), жизнерадостный, с ч/ю, без в/п, несудим, спокойный, работаю, есть жилье, телефон. Вам до 50 лет, неполная, без в/п, приемлете разнообразный секс. При взаимной симпатии возможен брак. Ангарск-30, 025415.

• Скромный застенчивый молодой человек, очень хозяйственный, будет хорошим мужем, отцом той, которая хочет спокойной семейной жизни. Ангарск-26, 650542.

• Только для серьезных отношений мечтаю познакомиться с девушкой, для которой деньги – это не главное. О себе: 27-175-70, работящий, скромный, верный. Ангарск-32, 269451.

• Молодой человек с нормальными внешними данными (170-27) познакомится с симпатичной девушкой, которая ценит в человеке честность и доброту. Желательно фото. Есть телефон. Ангарск-29, 1266.

• Если вы привлекательны, ласковы и добры и если не отрицаете о/с и вам бы хотелось встретить порядочного мужчину 42 лет, то давайте встречаться. Территория ваша. Ангарск-19, 38.

• Давайте познакомимся. Мне: 40-177, приятной внешности, без в/п, Сергей. Хотел бы найти привлекательную ласковую женщину для теплых встреч на вашей территории. Ангарск-25, 700359.

• Юноша (19-180) симпатичный, брюнет, без в/п, желает познакомиться с девушкой. Желателен телефон. Ангарск-16, 036578.

• Молодой человек (22-185) рабочей профессии ищет девушку 19-25 лет без учебы. Манерным и шутницам прошу не писать. Фото желательно (верну). Ангарск-6, 740038.

• Для создания семьи ищу девушку-домоседку, не склонную к полноте, без в/п, по звездам Рак, Телец, Скорпион. Наличие интеллекта обязательно. О себе: 29-180-80, стройный, интеллектуал, без в/п, жилищно и финансово независим. Прошу толстых, тупых, беспутных, ищущих спонсора, а также матерей-одиночек не беспокоиться. Ангарск-26, 1298.

• Привлекательные парни 19-20 лет на любой вкус хотят познакомиться с очаровательными девушками ростом 165-175 см для переписки и дружбы. Желательно фото (вернем), вышлем свое. Нас зовут Валера, Толя, Сергей, Слава. Очень ждем. Мы будем рады. Ангарск-16, в/ч 3466 «А».

• Мужчина (34-182) для нечастых интимных встреч познакомится с симпатичной девушкой до 28 лет. Окажу материальную поддержку. Фото желательно. Ангарск-30, 001030.

• Мужчина среднего роста ищет подругу для приятных встреч. Место имеется. Материальная помощь в разумных пределах возможна. Мне 41 год, непьющий. Вам до 38 лет. Ангарск-31, 663403.

• Где же ты, моя очаровашка? Если тебе очень одиноко, то обязательно напиши мне. Симпатичный мужчина 29 лет предлагает дружбу и самые нежные знаки внимания. Ангарск-26, 78076.

• Симпатичный приятный мужчина (32-176) познакомится с молодой симпатичной девушкой для дружбы и приятных встреч. Место есть. Обязательно отвечу всем. Ангарск-26, 527.

• У вас есть место и есть непреодолимое желание. У вас нет комплексов или вы хотите их сломать. Мне: 36-169-65, женат, но жутко одинок, работаю, не альфонс и не спонсор. Чистоту и частоту гарантирую. Ангарск-30, 739400.

• Телец, 59-180-60, несудим, одинокий, бездетный, без в/п, ядреный, работаю, не хватает графини для совместного проживания на моей территории. Рассмотрю все варианты. Ваше фото. Адрес: 664049, Иркутск, 63394582.

• Познакомлюсь с приятной сексуальной чистоплотной кошечкой 20-30 лет для нечастых интимных встреч. О себе: 25 лет, женат, работаю. Фото желательно. Ангарск-32, 578670.

• Люблю природу, спорт, красивый разнообразный страстный секс. Симпатичный (21-187-65), хотелось бы серьезных и длительных отношений, но необязательно. Если вы молоды, красивы, стройны, любите спорт, походы на природу, то пишите, не пожалеете. Ангарск-30, 746834.

• Устал от предательства и измен, хотел бы познакомиться с симпатичной молодой девушкой, любящей спорт, природу. Я симпатичный (20-186-68), люблю волейбол, скалолазание, не люблю бары, рестораны, работаю. Жду писем, желательно с номером телефона. Ангарск-30, 982169, Виталию.

• Вечно юный романтик ищет свою половинку. О себе: кареглазый брюнет, 22-170-68, Овен, без в/п, с ч/ю. Телефон ускорит встречу. Ангарск-6, 706930.

• Молодой человек познакомится с одинокой женщиной для серьезных отношений. О себе: 38-177-70. Дети будут в радость. Подробности письмом. Ангарск, УК 272/7, 12 отр., Ткаченко-Дмитришину Валерию.

• Юноша (19-183) мечтает найти свою вторую половинку – нежную и веселую девушку. Усолье-13, 020127.

• Познакомлюсь с состоятельной женщиной от 25 до 35 лет, имеющей все для жизни, для совместного проживания при взаимной симпатии. О себе: 26-173-77, холост, работаю, в/п в меру. Думаю, вас не разочарую. Усолье-8, 011987.

ДАМА ИЩЕТ ДАМУ

• Звонкая и тонкая ищет сладкую и гладкую. Ангарск-6, 686140.

ИЩУ ДРУЗЕЙ

• Девушки, которые не смогли прийти на встречу возле к/т "Родина" к 13 часам, давайте с вами встретимся в субботу, в 13 час. До встречи. У вас – "Свеча". Игорь.

• Познакомимся с двумя привлекательными девушками от 15 до 17 лет. Мы: Игорь (16-178), Антон (16-178). Ответ пишите в рубрику "Ищу друзей".

• Две симпатичные девчонки (17 лет, Водолей и Дева) хотят познакомиться для переписки с двумя парнями до 23 лет. Рост не ниже 170 см. Из УК не писать. Тампончики. Ангарск-25, 1481.

• Ищем друзей. Нас зовут Арина и Алина. Нам 11 и 12 лет. Вам 11-13 лет. Фото обязательно. Вернем – 100%. Ангарск-25, 042071.

• Две симпатичные девчонки 15 лет, без в/п, кроме жевательной резинки, с ч/ю, познакомятся с двумя симпатичными парнями 15-18 лет, без в/п, с ч/ю, для веселого времяпрепровождения. Заинтересовали? Пишите. Фото обязательно, вернем... может быть. Ангарск-26, 199948. Две подружки.

• Привет, Ира и Сергей Баевы! Мы с вами познакомились в в/ч 26 октября. Может, встретимся? Ждем ответа, с уважением Катя, Олеся и Вера. Если чё, пишите. Ангарск-30, 082052.

• Два студента желают познакомиться с двумя девушками от 15 до 17 лет, с ч/ю и в/п в меру. О себе: Овен, 18-183, и Рыбы, 18-185. Пишите. Ответим всем. Ангарск-34, 25 99 203078.

• Ищу друзей для переписки, владеющих системами цигун, тайцзицуань, кунг-фу и другими системами духовно-физической подготовки. Прошу вас написать мне. г. Вихоревка, УК 272/25, ОУС, Митюрину А.Н.

СООБЩЕНИЯ

• Лаунли гел, ты писала, что твои кумиры - некий немецкий дуэт. Это группа "Модерн Токинг", верно? Если да, то я полностью в этом с тобой солидарна. Какие потрясающие мужчины! Офелия.

• Как больно падать в пустоту, лететь по жизни хрупкой тенью и, задыхаясь на лету, молить сквозь слезы о спасенье, как струны, нервы теребя, и снова уходить в себя. Офелия.

• Никто не представлял, что происходит в ее душе. Никто не понимал ее страданий. Никто не хотел протянуть ей руку помощи, тогда, когда она нуждалась в этом больше всего. Никто не знал, что каждую ночь ее глаза наполняются слезами, потому что ее жизнью правил закон: одиночество побеждает все. Лед человеческого равнодушия убил ее душу навсегда. Офелия.

• Злой Овен, ты считаешь, у меня комплекс? А ты знаешь, как чувствует себя человек, единственная мечта которого - обрести умение свободно общаться и перестать чувствовать себя никем не замеченной тенью? Офелия.

• Инкогнито, если хочешь получить приз за стихи, пиши на конкурс "Что бы это значило". Моя же награда - присвоение звания "Лучший поэт сообщений-2000". Твой стих мне понравился. Хорошее стихосложение и богатая гамма эпитетов. И т.к. никто больше в моем конкурсе участия не принял, это звание присуждается тебе. Офелия.

• Алиночка, наша Катя Р., не правда ли, поднадоела уже всем. Пора развиваться, а не махать (постоянно!) ручкой, ножкой и т.п. сестре Диане. Ты, как я понимаю, недавно на "7 этаже"? Желаю удачи и успехов. Радиослушательница.

• Влюбилась в его прекрасный голос, прекрасно понимая, что мы никогда не будем вместе. Тогда зачем же его любить? Не найти ли реального друга, не телефонного. Ведь в жизни они простые обычные парни, которые на улице ничем не выделяются. Я имею в виду DJ. Ведь у них (почти у всех) есть девушки. Кстати, у многих их нет, а есть мальчики. Оказывается, они еще и на девушек не смотрят. Значит, они... Девчонки, не повторяйте чужих ошибок, не знакомьтесь с DJ по телефону. Все равно бросят вас.

• Децл, Эри, Крэйзи, Серби, Несущая огонь, Лаунли гел, фанатки Земфиры, Метелка, ангарская рок-тусовка, Зим-зам, Сендер и т.п., вы слушаете свою музыку, вот и слушайте. Нам-то какое дело до этого. Надоели!!! Настя.

• Моя плоть рвется и рушится ради тебя, моя кровь льется и стынет только ради тебя. А душа воет и стонет, когда нет рядом тебя. Твои очи -- как горячий металл, такой нежный и мягкий, но стоит ему только остыть, он жестоко может убить! Мой любимый Киллер, Зомби у тебя за спиной.

• Лок Дог, музыка – это гораздо больше, чем просто сочетание звуков и тонов. Она способна как создавать, так и разрушать человека. Действовать, как наркотик (Айрон Мэйден, может, знаешь, о чем это я?), но рэпу это никак не грозит. Ведь в нем весь смысл излагается словами, т.е. элементарное восприятие, доступное недоразвитому ребенку. А срифмовать слова может и бабка, торгующая на углу семечками. Виста, а ты чего обезьянничаешь, писать на стенах после меня уже как-то неинтересно и некрасиво (особенно таким поганеньким цветом). Свой мир я давно уж разрушил, хоть и мог его держать в одном кулаке. Я умер долгой мучительной смертью. И со мною лишь разум убийцы, что мертв две тысячи лет. В мире теней он давно и намного мудрее меня. Мой убийца скрещивает мечи непримиримых идей... и я знаю - победа за ним... С поля боя без ран, со щитом и до зеркала точеным мечом он выходит всегда. Лишь рассвет воспылает и остудит тела, мой убийца жестокий в бой зовет и меня. Киллер, я буду с тобой до конца, проклиная, бледнея от страха и любя. Рогатый, ты сильно обламываешься! Вечно твой Зомби.

• Константин З., прочитала ваше письмо. Хочу с вами познакомиться. Напишите мне. Есть телефон, квартира. Желательно ваш телефон. Жду. Ангарск-36, 600920.

• Андрей, я люблю тебя, но иногда твои выходки меня раздражают, недолго и до развода. Кто для тебя важней? Семья или друзья? Подумай. Оля. Ангарск-33, 649842.

• Серби, и ты еще спрашиваешь, кто скажет рэпу «нет». Я! Лок дог, это не в квартире бардак, а у тебя в голове, сразу видно влияние рэпа. А что до людей, ты поздно понял, что все они зомби и думают только о себе. Беспокоят их только свои проблемы, даже если это собственные предки. Зомби. Ангарск-32, 619491.

• Ему не достаточно родиться, ему хочется знать, для чего. Линкс, это лучше узнать у родителей. Ведь они дают деньги, которых не хватает на нужды растущего организма. И хватит доставать родителей рэпом, когда они иногда ходят по городу. Хватит воевать с ними, а то уже в твоей голове пустота на месте желаний среди хлама вопросов. Оскольд.

• Слай, говоришь о свободе галлюцинаций буддийских лам. Но существует другая адреналиновая свобода. Обе существуют как крайности, когда человек поставлен в критическую, смертельную ситуацию. Вот тогда, пожалуйста. А до этого ни-ни. Тогда близость к смерти и есть свобода? Оскольд.

• Уходят друзья один за другим в армию допотопных времен. Один уже пропал в жарком июне, оставив лишь память о себе. Другой же скрылся в снежной пурге, одни фотографии оставив взамен, где взрывы и шпили рушатся вниз. И словно старая карга, вас затянула трясина на год. 2В в тоске.

• Усольские сообщенцы не умирают пока только гигантскими усилиями Д. Ужаса: где передаст привет, где спрашивая о пропаже остальных, где соизволив нам стишок. А так слышны лишь всхлипы "где же вы". И, как старое, иногда выпрыгивает из своей помойки Скрудж Макдак. Простой и лаконичный, как копейка. Привет шебудулам. Люци Вилде.

• В снежинке скрыта красота, симметрии простая нагота, доступная и взорам, и устам, но не доступная учебникам, томам. А он летит, не зная ни преград, ни домыслов, ни сплетен, ни наград. А лишь тихонько ляжет на листву... И греясь у костра, я расскажу историю математики фрактальной, раскрыв глубины личности модальной. А снег летит, ему не до меня. Вербаум.

• Сначала вспышка выжгла все глаза, затем земля в конвульсиях сошлась, исторгнув небеса на землю в истошном крике раненой планеты. И сжалось, словно эмбрион, накрылось покрывалом туч то тело, на котором нет уж жизни. И смерть в хрустале снегопада стоит над выжженным песком, морозом стягивая ртуть и засыпая снежным сахаром песок... Вербаум. (По мотивам А. Мэйден).

• Ты – старик, инвалид, болен или лазающий чемпион по балконам... Ах, Дон Жуан, смотри по сторонам, когда путешествуешь с голым задом. И когда, раздеваясь, заметишь отсутствие кусочка, то знай, это сос.-прики. Ах, мои потенциальные. Маньяк.

• Хочушкина, не переживай, ты не одна такая. Сходи как-нибудь в 20 кв-л к некой больнице вечерком, и ты найдешь того, кого также клинит. Может, понравитесь друг другу, и всем станет легче. Маньяк.

• ПДК, я одна, но тоже в тельняшке, когда работаю. Мы, случайно, мухи не с одной помойки? ЛВЖ. Ангарск-30, 451.

• Привет, Алена и Настя (207 кв-л), давайте встретимся в ДК "Современник" 19.11 в 15 час. у фонтана. Приходите обязательно. Будем ждать. Дима, Саша.

• Привет, Федя и Сергей из в/ч 41033! Мы прочитали ваше сообщение и решили с вами познакомиться. Давайте встретимся 19.11. в ДК "Современник" в 17 час. Нас будет трое, и вас тоже.

• Ангарск-24, 903232, приглашаю в гости. Работаю там же. Ксения.

• Хотим сообщить всем девчонкам Ангарска, что самые лучшие пацаны – в армии. И хотим передать привет пацанам, которые служат в в/ч 3695, 3466, 41033, всем, кто нас знает. Пацаны, мы вас любим! С уважением Ларик, Ленча.

• Привет, я здесь новенькая. Надеюсь, примите меня в свою (хоть и маленькую, но дружную) компанию. Огромный привет всем, в том числе пропавшим Флаффи, W.Овну, Соломе, Солнышку, Стрекозе, Нирване, SW'2000, Волонтеру и другим. P.S. Извиняюсь, если кого забыла, вам тоже большой и пушистый привет. Алёна.

• Привет всем! Как делишки, как провели каникулы? Флаффи, ты дурочка, у тебя бурная фантазия, но все равно тебя обожаю. Привет Свече, Шерри, Волонтеру. Солома.

• Хай всем! А вот и я! Цветов не надо. Да, ну и скучно здесь стало. Ну ничего, мы это быстро исправим. А вы мне поможете? Дэт.

• Сообщенцы, вы где? Вроде бы прошли те времена, когда на уме были только одни экзамены. Или просто лень? Нужно признать, конечно, что это занятие бесполезное, но интересное. В общем, пора нам опять собрать свою банду... P.S. Пора действовать. Шерри.

• Парень (с карими глазами)! Если есть желание познакомиться с простой, спокойной, понимающей деревенской девушкой, откликнись. В данное время проживаю в Усолье. Напиши в рубрику «Сообщения». Неудачница.

• В голове моей опилки, обожаю я сдавать бутылки, в помойке роюсь я с друзьями, за спиртом ходим к дяде Ване. Бичара тайтурская.

• Рука правосудия, почему тебе так не понравилась Крючкова Ольга? Пусть она не Клаудиа Шиффер, но у нее красивая душа! Запомни, главное – не внешность. Адвокат.

• Привет, сообщенцы! Вам пишет Рука правосудия. Давайте знакомиться. Мне 15 лет, рост 165 см, блондинка. Люблю слушать рэп и особенно Down Low (Very Best). Пишите.

• Иногда я очень жалею, что не родилась пацаном. В наше время легче найти хорошую девчонку, чем хорошего пацана. Сообщенцы, а вы согласны со мной? Андреа.

• Сообщенцы, я ненавижу осень. А она опять пришла. На меня нападает такая грустная депрессия, что мне хочется вздернуться на ближайшей перекладине. Схватить бы в охапку красивого кента и прогуляться с ним по ночному городу, но увы... Сообщенцы, а что вы делаете в таких ситуациях? Ужасающая Андреа.

• Дьявол, может быть, ты все-таки зарезервируешь для меня местечко в своей вотчине? Все-таки тепло, горячая вода и круглосуточное купание – это очень даже неплохо. Когда мне надоест эта тупая бессмысленная жизнь, от которой я уже начинаю уставать, я загляну к тебе. P.S. Только пару поменьше поддавай, а то я жару не переношу. Андреа.

КУПОН для подачи бесплатного объявления о знакомстве в газету «СВЕЧА»

высылается по адресам: Ангарск-30, редакция газеты «Свеча», Усолье-13, а/я 35

Текст: _____

Адрес до востребования: _____

ОТМЕТЬТЕ РУБРИКУ:
- ☐ дамы;
- ☐ кавалеры;
- ☐ дама ищет даму;
- ☐ кавалер ищет кавалера;
- ☐ ищу друзей;
- ☐ сообщения

Адрес в купоне должен состоять из номера почтового отделения и номера вашего документа. Чтобы связаться с автором объявления, нужно написать ЕМУ, а не в редакцию.

Сообщения

• Мне холодно – я обращусь к плащу, мне одиноко – обопрусь на местность... Давным-давно я света не ищу. Свет одинок, а я и тьма совместны. Мне хорошо – ни огонька, ни снов, бездумье, безлюдье, закулисье, беззвучные потоки темных слов, бесшумные потоки темных смыслов и тишина – не там, где я молчу, не на земле, не в небесах, не выше, а там, где я, оборотясь к лучу, прошу его, чтоб он меня не слышал... Злой Овен, здравствуй! Сумасшедший тоже... 665473, Средний.

• Мэли и Линя, приходите в ДК "Современник" 16 .11. в 16 час. У вас у руке – "Свеча". Встреча у кассы. Джон.

• Девушка (14-164), искавшая парня от 14 до 16, заканчивай поиски и рисуй свои координаты. Док.

• Привет всем рэперам. Особенно Арче, Джирому, Онли, Крейзи, Лок Догу, Смоки, Тохе, Михею, Висте, Мэджеку и т.д. Мэйс.

• Линкс, да брось ты! Ты думаешь у нас с предками все гладко? Нет, конечно! Хочешь быть рэпером? Вперед! Не теряйся, братишка! Виста. Ангарск-26, 458412.

• Этот мир давно потускнел. Он утерял свои цвета. Жизнь почернела, потемнела, стала совсем проста. Мы живем на земле, убивая ее. Мы погрязли в дерьме, не замечая всего. Мы решаем проблемы, забывая о том, что земля у нас одна. И это наш дом. Виста.

• Ты – как воздух души. Все, что нужно, лишь ты, спасибо за то, что ты есть. Ты – слова, что прочту. Ты – та музыка, что вокруг. Хип-хоп – это то, что слушаю я и мой друг. Виста.

• Буня, как тебе не стыдно? Лошадь ты слесарная! Срочно выходи на связь! Потрещим, как в былые времена. Передавай привет чебурашкам, мне вас не хватает. Счастья вам и улыбок. Девочка-пожар.

• Если есть в кармане пятка, значит будет все в порядке! Яблочный привкус тоже ништяк, но это бывает в месяц лишь раз. Привет Жанке, Танюхе, Михе, Лене, а в особенности Лорику и остальным членам экипажа. Катюха. С вопросами обращаться: Ангарск-24, 03172.

• Соседи-приколисты, нас двое – Диана и Надин. Нам по 14. Обожаем дискачи и молодежные тусы. Давайте встретимся и весело проведем время (+ приколистки Кристя и Лена). Если есть желание – познакомимся. Приколистки.

• Мага, мне кажется, в тебе что-то есть. Я имею в виду мозги. Если хочешь – напиши мне. Таргутай Кирилтух. Ангарск-8, 4869509.

• Привет! Интересно, есть ли у нас здесь люди зрелые? Откликнитесь, и сколько вам лет? Имею в виду зрелым самым. Одна из зрелых – Бритва. Ангарск-32.

• Хвост, лето позади, но мы-то знаем, главное, конечно, впереди! Лишь бы без происшествий. И чтобы "Фонари" не стали нашей традицией! 1:0 в мою пользу. Надеюсь, ответить тебе сюда не слабо? Радистка Кет. Ангарск-32.

• Лешик, ну с газетами ясно все. Фильмы ты не смотришь. Ну хоть радио-то ты ушами слушаешь, а? 2:0 в мою пользу. Павлику Морозову привет! Леха, ну ты собаку в доску загулял, жду звонка твоего. Марья Ивановна. Ангарск-32.

• Лешик, люблю твои глазки, люблю твои губки, люблю твои бровки, а руки – это что-то... Жду подвигов. Олик. Ангарск-32.

• Сюзан и Марисабель, полные дебилы – это вы. Потому что в ваших недоразвитых мозгах никогда не водятся такие умные мысли, как у Земфиры. Сказать, почему? Просто в них вам нагадил тот самый костлявый петух. Отдыхайте. Аривидерчи.

• Веник, Совок, Мусор, вы сами поняли, что написали? Представьте картину: Моцарт поет "Ай-яй-яй, девчонка..." Ха-ха. Совет: больше думайте! Веник, собери Мусор на Совок. Выкинь в мусорный ящик. Аривидерчи.

• Лаунли гел, вашим острым язычком нужно брить вашу волосатую задницу. Займись делом, слушай своего "Маленького принца"! Когда побреешь – пиши. Очень ждем. Аривидерчи.

• Ангел зла, я тоже люблю "Металлику". Я очень хочу с тобой пообщаться. Напиши в "Сообщения" ответ. Жду. Или напиши мне письмо. Ангарск-35, 25 99 202493. Ты меня заинтриговала. Целую тебя. Ангел тьмы.

• Приветик, ОВОшники! Как видите, я вас еще не забыла. Я жива, здорова, чего и вам желаю. Учусь, готовлюсь стать ментом (в следующем году). А как ваши делишки? "Загорье-4", поздравляю с новосельем! Между прочим, вы неплохо устроились. И я за вас очень рада. Всем большой привет от меня. Безумно любящая вас. Просто Юлечка.

• Злой Овен, Лева-мент и прочие (отправлявшие меня к психиатру), попрошу воздержаться от комментариев по поводу моей дружбы с ментами, любви огромной, помешательства (на ОВОшниках) и т.п. Давно пора бы запомнить пословицу "У всех придурков свои радости". Я ведь молчу по поводу того, кто из вас чем занимается, хотя критик из меня хороший. А наезжать на меня я бы вам не советовала, ведь мы люди серьезные, воздух порожняком не гоняем. Вот так. Ко мне претензии есть? Виноваты – исправляйтесь. Чао. Просто Юлечка.

• Доблестную милицию Ангарска (все подразделения) поздравляю с Днем милиции! Говорят, что милиция в нашем городе не нужна. Раз вызывают, бегут туда с жалобами, значит, нужна. Конечно, Ангарск – место криминального приюта. Но риск есть везде. Поэтому все вы герои, ведь общество без героев, что стена без обоев. Я считаю, каждый должен заниматься своим делом: либо маршировать, либо не маршировать, и тогда все у вас пойдет как по маргарину. "Долг и честь эту службу нести. Быть преградой у зла на пути. Ради правого дела собой рисковать". Счастья вам, здоровья и полного служебного соответствия, менты! Просто Юлечка.

• Зеллочка, просвети, когда выпустишь свой сборник стихов? "Я хочу научиться летать. Я по небу тоскую давно", «Я люблю тебя, слышишь? Разбиваться готова"... Очень романтичной ты была когда-то, не так ли, Саганчик? Ангарск-25, 07180819063.

• Кто посмел сравнивать "РВ" с Моцартом и Бетховеном? Их ("РВ") забудут, как только они уйдут со сцены. Типичные поперы. Привет Нике и всем фанам Земфиры. Брат.

• Лаунли гел, чего-то я не пойму, чего ты хочешь? Обратить на себя внимание? Уже сделано. Пора на следующий уровень. Брат.

• Ничего на свете лучше нету, чем погладить гопников кастетом. Брат.

• С.Г. Шаман, по поводу Шопенгауэра – это полный бред. Понимаю, рифма и все такое, но ведь люди несведующие примут это за чистую монету. Так вот, Шопенгауэр никогда не говорил, что жизнь – это воля. Он высказал свою точку зрения о том, что лежит в основе мира. В основе мира лежит воля. Воля не в смысле свободы, а в смысле идеи. Идея происхождения, а лишь потом все остальное. Советую прочитать еще раз и больше не дезинформировать массы. Брат.

• Для меня не было во Вселенной ни жизни, ни смерти, ни цели, ни воли, ни даже враждебности. Вся она была одной огромной, мертвой, безмерной паровой машиной, что с мертвым безразличием катится вперед, чтобы уничтожить меня. О бескрайняя, печальная пустыня Голгофа, о мельница смерти! Почему послан туда живой, наделенный сознанием, в полном одиночестве? Почему? Ведь дьявола нет? Его нет, если только дьявол не есть твой Бог. Ворон.

• Надежда – это то, на что мы всегда уповаем в последний момент. Надежда умирает последней и воскресает первой. Беда в том, что в период между смертью одной надежды и рождением другой наступает отчаяние. Но не то отчаяние, которое лечат дулом пистолета, а холодное, бессильное отчаяние, прикрытое любезностью и добродушной улыбкой. Я нравственный урод. Но как не убить это отчаяние? Е., возможно, я похож на Пита. Если хочешь, можно осуществить долгую прогулку. Ворон. Ангарск-25, 07180819063.

• Владимир П., я написала вам письмо на г. Ангарск. Не знаю, дойдет или нет? Надя С. Ангарск-24, 8519.

• Гр. Живая кровь, засохните, а! А то мы вам поможем. Земфира – классная фишка. Так что сворачивайтесь и выпадайте из "Сообщений". Привет Метле, Доле риска, Дилеру и другим. Команда У.

• Соседи-приколисты, давайте пообщаемся (как думаете сами?) Но для начала: в каком мр-не вы живете? И сколько вам годиков? Приветик всем сообщенцам, лично Метле и Доле риска. Команда У.

• Лаунли гел, ты на кого вожжи катишь? Или жить надоело? Не смотри, захлопнусь не я, а крышка твоего гроба. Ясно? Команда У, я действительно вас знаю. Но кв-л 94. Как узнала? Скажу при личной встрече. Дилер.

• Тебе посвящается. Вы дали мне надежду и украли мой покой. Обещали дружбу, сердце, наградили лишь тоской. На дворе зима и холод. А в душе горит огонь. Где же вы, моя блондинка? Ох, замерз "Хамелеон"! Ваш Юрий. Ангарск, УК 272/7, 12 отр. Дубровину Юрию Владим.

• Лена, написавшая в УК 272/7 человеку с глазами цвета "хамелеон". Отзовитесь! Посылаю туда, куда вы указали, четвертое письмо. Письма долго идут? Не молчите. Люди, попросите ее ответить. Сердце плачет! Ангарск, УК 272/7, 12 отр. Дубровину Юрию Владим.

• Димочка из в/ч 41033 "ГС", где же ты потерялся? Я уже успела соскучиться. Жду твоего звонка. Таинственная незнакомка, точнее знакомка. Целую.

• Хотим познакомиться с двумя симпатичными высокими парнями. Две симпатичные веселые девчонки – Юльчик и Лесик. Пишите в "Сообщения". Мы ответим. Ждем. Пока.

• Найк, слушая Земфиру, я начинаю беситься раньше, чем что-то понимать. У меня три кошки, и когда они гуляются, поверь, это звучит точно так же. Сюзан и Марисабель, дело не в наркоте, а в поганом голосе. Соседи-приколисты, браво! Пою вам оду. Знаешь, Серби, музыка должна быть под настроение. Бёрндт Вайдунг.

• Пусть Земфира рас-пре-лучшая, но в Монте-Карло на вручение премий пригласили все-такие не ее, а Киркорова. И не она вошла в число лучших исполнителей XX века. И на Евровидении "РВ" и "Децла" я там не видела. Мои же кумиры были там. Так чье же мнение важней? Ваше или экспертов? По-моему, экспертов. Лаунли гел (Бёрндт). Пишите. Ангарск-32, 25 99 228038.

Реклама

агентство знакомств
Мишель д'Бюси
• золотая коллекция
• очарование • ужин при свечах
6-06-85 6-38-04
68-980 533-322
гостиница-люкс, бар, сауна, массаж

Дорогие мужчины!
Вам хочется расслабиться, получить максимум удовольствия, повысить настроение, тогда звоните:
533-463, 518-501.
У нас умеренные цены и высокое качество.
Приглашаем девушек.

Приглашаем девушек для работы в престижной организации.
Предоставляется кредит, жилье. Расчет по желанию.
Оплата от 3 т.р. в неделю до 10 т.р. в месяц.
Тел.: 533-463, 65-822.

Королева Марго
53-04-85

Очарование
вы устали от однообразия, у вас скрытые желания?
Звоните:
6-58-22, 6-22-64.
И мы покажем все чудеса света.
Пригласим к себе или приедем к вам.

Лучшие леди только в «Миледи»
Сауна, бар, массаж, гостиница-комфорт, презент.
Низкие цены, высокое качество.
Приглашаем на работу. ГАРАНТИЯ ЧИСТОТЫ.
530-644
557-130
556-977

Объяснения в любви

• Привет! Это Лаунли гел. Я хочу поменять псевдо. Брат Луи, поймешь, в честь кого я назвалась, – напиши. Не проигнорируй, пожалуйста. Наши вкусы совпадают полностью. Знаешь, как тяжело на этом блошином рынке одной. Привет Рамину Л. (учитель танцев). Если прочтешь, скажи, почему у тебя такой противный характер? Бёрндт Вайдунг.

• Интересно, почему, в общем-то, красивые исполнители прячут лицо под несуразным гримом? Например, группа "Кисс" – очень красивые парни, но маски их – визитная карточка. А Земфиру видели в гриме японки? Нет? Жаль. У меня от смеха аж икота началась. Во чучело! С ее харей только чадру носить. И парик не забыть. Лаунли гел (Бёрндт).

• Как призрак в жизни, ты ничтожна, как снег на крышах, ты бледна, а я люблю тебя. О горе! Наверное, я сошла с ума? Возьми печаль мою немую, пусть буду лучше я одна, чем жить с ничтожною судьбою, мне предначертана она. Маленькая.

• Передаю большой привет гр. 142 пед.колледжа, классному руководителю Юлии Федоровне. Успехов вам в учебе и в работе. Дарья К.

• Передаю огромный привет выпускникам 2000 г. ПУ-8 гр. 23/24, мастеру п/о Тамаре Николаевне, классному руководителю Валентине Федоровне. Всего вам наилучшего. Наташа С.

• Искал я девушку своей мечты. Искал везде, но не нашел. Стихами исписал листы. По улице ночной куда-то шел. Но, видно, не судьба найти тебя, любовь не расположена ко мне. И ночью, и средь бела дня я вижу облик твой в своем окне. Любить не запретишь, сижу и о любви стихи я сочиняю. Вдруг ты летишь, и испарились, и я врагом себя считаю. Продолжение следует. Иво. Ангарск-9, 25 99 202090.

• Привет! Я новичок в этом деле. Но, думаю, я справлюсь. Теперь за дело. Дымка, ты искала парня. Но не думай, что я – он и есть. Я буду просто писать в "Сообщения" и читать другие. Быть крутым не так-то просто, постоянно выпадает папироса (шутка). Иво. Ангарск-9, 25 99 202090.

• Луна, после выхода газеты в субботу, возле маг. "Олимпиада", в 16 час. У меня в руках "Свеча".

• Демо, давайте встретимся после выхода газеты в субботу, возле маг. "Олимпиада", в 18 час. У нас в руках "Свеча".

• Нестор, ты ушел в подполье или как? На твоем дне рождения не хватало гитары. Желаю тебе и дальше успехов в этом направлении. А. Макаревич для меня, конечно же, не идол, но находиться в той кв., где он, было приятно. Крестоносец.

• Еж, ты хотел приколов – пожалуйста. Еж тоже птица гордая. Пока не пнешь, не полетит. Гранжер, глядя в твои глаза, можно только удивляться, сколько там добра и желания быть таковой, но твой ум – это что-то двойственное. Правда же? Крестоносец.

• Мясник, я очень рад, что ты не исчез из "Сообщений". У меня есть к тебе несколько вопросов. Тебе от меня привет. Также привет Анфогифену и Хитрецу. Хитрец, ты откуда знаешь Нестора? Вип, ты кто? Крестоносец. Док. 4082.

• Тетенька, твое желание казаться старше, чем ты есть, продиктовано желанием быть мудрой. Изучи свои недостатки, и ты научишься понимать чужие. Если человек не может разобраться в себе, как он поймет окружающее? Надоедливый Крестоносец.

• Офелия, ты же пишешь стихи, а тебя что-то не видно. Вот, например, Рейн или Сум. гор. шаман, они пишут, и их заметно. Кстати, СГШ пишет очень нравственно правильно, но тут же цитирует Кастаньеду. Не стыкуется как-то. Крестоносец.

• Прощайте! Сердца уходят, оставаясь в душах. Наутилус.

• Спасибо всем, кто пришел на мой праздник, кого не испугали холод лютый и мороз жгучий. Я всех вас обожаю. Этот праздник запомнится надолго. Еще раз благодарю за приход. Целую. Вега.

• Сокол, что за откровенную чушь ты пишешь? Достаточно одного стиха из Библии, чтобы назвать эту книжицу "Бредятина натуральная в собственном соку". Не знаю, какие нужно иметь мозги, чтобы увлекаться подобными инсинуациями. Крестоносец.

• Срочно разыскиваю сообщенку Дозу, писавшую мне в газете от 20.04.–27.04. Говоришь, что понимаешь,тогда сообщи, где ты. А может, встречу назначить? С уважением Вега.

• Ну и вот, вновь в моей руке появилась приличная такая стопочка купонов. И добрались некоторые до бесплатного. То милое существо, которое надыбало столько купонов, благодарю от всего Ангарска (шутка). Аэлита, спасибо большое. Вике привет. Вега.

• Звездочка, Вега, с днем рождения! И полетели ножи, и стаи упреков. Ну прости ты, забыл поздравить раньше. Можешь меня и убить, но в самом финале... А пока желаю тебе счастья, удачи и успехов. С любовью и заботой Ветер.

• Саша, зачем ты так поступил? Сначала сказал Юре и Лене, что я тебе нравлюсь и что ты стал бы дружить со мной, а на следующий вечер ты сказал, что этого вообще не было. Выходит, что ты, как и Юрик, врешь на каждом шагу. Исправляйся. Девчонкам не нравятся такие парни. А ты мне и вправду нравишься. Я бы сказала это тебе сама, но я не знаю, как ты бы отреагировал. С/п Оля С.

• Вичка, почему не отвечаешь на письмо? Вика, верни хотя бы фото. Ты мне очень понравилась. Ангарск-24.

• Олесенька, от всей души тебе желаю никогда не унывать, в меру пить и крепко спать. Никогда не стариться, всем, кто любит, нравиться. Любящий тебя всей душой и сердцем человек. Ангарск-34, 582240.

• Рэперы, захлопните пасть! Как сказал великий: "Если вы разговариваете с Богом, значит, вы молитесь. Если Бог разговаривает с вами, значит, у вас шизофрения!" Неформалы не умерли. Они просто наблюдают за вашей агонией. Чис.

• Джейн, одиночка по натуре по ночам остается один. Одиночка по натуре любит рок, если он не кретин. Одиночка по натуре не жалует своих гостей. И не тащит знакомых девчонок сразу в постель. Найл, когда репетиция? Инструмент ржавеет. Чис.

• Лаунли гел, у тебя че, детство заиграло? Земфира – талант. Михей, спасибо за совет насчет кликухи. Передаю привет Онли, Михею, Зелле, Лок Догу и Висте. Бывшая Лайма. Ангарск-35.

• Лаунли гел, ты что, слишком умная? Может, хватит остегивать Земфиру? Мне кажется, что твоя башка забита детским садом. Или ты не понимаешь в музыке, или еще недоросла. Эрита. Ангарск-35.

• Зелла, или я ошиблась или тебя с кем-то спутала, но мне кажется, что ты бывала у маг. "Колосок", и не одна. Не так ли? Ответа жду. Любопытная Эрита. Ангарск-35.

• Рейн, что это ты вокруг себя такую слякоть развила? Расслабься, девочка, и дыши ровнее. ГВ (2В), ты вообще по русски понимаешь, а? Ну, а насчет помоев – так ты хавай, не отвлекайся, но хоть чавкать перестань. Неизвестная, сделай так, чтобы ты и осталась неизвестной. Злой Овен, знай, придурок, что для таких дятлов и мутантов, как ты, зоопарки бронируют отдельные клетки. Эльф.

• Матрица (Эвриско, Юля), дзэнбуддизм – это хорошо. Так сказать, для начала неплохо... Хочется понять, почему? И не пиши в "Ищу друзей", а то выглядит как-то озабоченно. Похотливая кошечка без комплексов? Ну и прекрасно. Надеюсь, дойдет, что таких дичей просто имеют. Чертенок, не напрягайся, доча, папка добрый. Оскольд, надеюсь, ты оправился от шока, а купоны беру у друзей. Эльф.

• Пьяницы с глазами кроликов, если честно – от вас несет циррозом печени и болезнью Боткина, но это к делу не относится. Хотел предложить я вам шпанских мух попробовать... Ну, вы-то должны знать перелетных этих созданий с куч на гниль. Ну, а то, что говорю двусмысленно, – так это специально... И еще спасибо редакции, что так напечатали, хотя теперь неважно. Пробуйте, люди! Эльф.

• Парень в очках, ты нашел ту девушку, что искал? Если нет, то, может быть, это я? Уточни, на какой остановке ты желаешь встретиться. Девушка в синем пальто с капюшоном.

Служба знакомств Горячий язычок 561-538 512-968 Гостиница. Приглашаем на работу.

Агентство знакомств Эммануэль • бар • отдых • гостиница-люкс 515-667

ШИК Девочки Приятное сочетание цены и выбора. Апартаменты, массаж. 517-877

6-71-76, 6-19-75 Гостиница. Все виды услуг. Блестящие Ангарск

От А до Я 512-968 6-59-44 Гостиница. Приглашаем на работу.

Мохнатый шмель рад своим клиентам • гостиница-комфорт • разные виды услуг • развлекательное шоу • гигиеническая гарантия 560-596

Агентство знакомств Мадам Брошкина Гостиница, массаж 526-024

ВДАЛИ ОТ ЖЕН 552-810

МОРЕ УДОВОЛЬСТВИЙ Приглашаем на работу. 54-08-63

Анжелика 515-054

В гостях у «Сказки» 3-41-91

Мессалина 6-09-09 Приглашаем на работу ГОСТИНИЦА

512-900 537-074 мама «Чоли» Приглашаем на работу. Расчет каждый день. Жилье предоставляется. Зарплата стабильная от 3 до 12 т.р. в месяц. массаж, апартаменты Гостиница круглосуточно. 31-178

Агентство знакомств Шуры Муры Гостиница. 555-280 6-55-48

Агентство знакомств О-ля-ля 55-55-28

СТЭЛЛА комплексный сервис служба знакомств сауна гостиница 46-202 516-999

Агентство знакомств Эклер 64-547 556-403 сауна, массаж, гостиница Приглашаем на работу ОН она

Агентство знакомств «Эдельвейс» ГОРЯЧАЯ ИЗЮМИНКА Приглашаем на работу. Круглосуточно. ГОСТИНИЦА Массаж 550-143

Съешь меня! Агентство знакомств ГОСТИНИЦА Приглашаем на работу. Ангарск «Горячие пирожки» 557-263

Адрес для писем: 665470, г.Усолье-Сибирское-13, а/я 35, газета "Свеча". УСОЛЬЕ
Телефон: (8-243) 6-41-54. Факс: (8-243) 6-41-54.
СВЕЧА
АНГАРСК Адрес для писем: 665830, г.Ангарск-30, газета "Свеча".
Телефоны: 52-67-46, 52-24-91. Факс: 52-67-

ТЕСТЫ КРОССВОРДЫ ГОРОСКОП

ГИГАНТ-КРОССВОРД

Ответы на гигант-кроссворд – в следующем номере

По горизонтали:

1.Стеклянные бусины с отверстиями, которые не рекомендуется метать перед свиньями. 4.Пистолет на блатном жаргоне. 6.Псевдоним ледобура. 11.Патруль из забастовщиков. 13.Яд для диабетика. 16.Самоходный аппарат для глубоководных исследований. 17.Его загадку разгадал Эдип. 18.Пряность. 19.Французский президент, предпочитавший роль футбольного арбитра, справедливо считая, что это единственный игрок, отвечающий сам за себя. 22.Развалина. 23.В какой современной стране находится древний Карфаген. 24.Командир подразделения в древнеримском легионе. 27.Творец "Илиады" и "Одиссеи". 28.Сваренный в сахарном сиропе и подсушенный плод. 29.Часть кушанья, взятая для анализа. 31.Мусульманин-аскет, давший обет нищенства, дервиш. 33.Дымная фигура. 36.Травянистое растение с едким соком и желтыми цветками. 38.Брат сивой кобылы. 40.Короткая эстрадная пьеса шутливого содержания. 41.В народе не зря говорят: "Запас... не гнет". 42.Положение "боевой готовности" охотничьей собаки. 43.Поле, занятое культурами, посеянными осенью. 48.Яично-молочное блюдо. 49.Республика беспризорников из названия известной повести и т/ф. 50.То же, что талантливость. 51.Наклон набок. 52.Любитель поспать среди зверей. 53.Отточенная сторона лезвия. 55.Будучи "лохматой", помогает продвигаться по службе. 56.Какой орган отличает малярийного комара от обыкновенного. 58.Одесский Привоз. 60.Распущенная рыба. 61.Оболочка письма. 64.Банковское извещение. 65.Кметь – воин, смерд – крестьянин, гость – купец, вор – ... 66.Отелло по национальности. 67.Что стоит за этажем? 68.Исчисление предстоящих расходов и доходов. 70.Товарная упаковка. 71.Завоеватель, грабитель, захватчик. 75.Городошная палка. 77.Молниеносный дождь. 81.Древнерусское название Онежского озера. 82.Кто сыграл главную роль в нашумевшем боевике "Брат"? 84.Ведущий популярной телеигры "О, счастливчик!" 85.Муж матери по отношению к ее детям от прежнего брака. 90.Вальс как он есть. 91.Компонент "собачьей радости". 92.Низший чин полиции в царской России. 93.Река, на которой расположены города Рудный, Кустанай, Курган. 94.Президент Киргизии. 95.Крепость-герой. 97.Время камышового шума. 99.Муж, получивший наставление. 102.Художественный музей в Мадриде. 104.Вторая Ларина. 106.Российская эстрадная певица. 107.Жаровня. 109.Денежный знак. 110.Патологическое состояние, характеризующееся увеличением массы тела. 111.В переводе с греческого этот цветок означает "звезда". 112.Предмет домашней утвари. 113.Лечение вдыханием распыленных лекарственных веществ, паров. 114.Выкуп за невесту. 115.Это когда берут без спроса.

По вертикали:

1.Мех лесного гидростроителя. 2.Герой одноименной повести В.Быкова. 3.Зеленое "одеяло" водоемов. 4.Римский комедиограф. 5.Паспортное положение лица. 6.Начало – поддела, ... – всему голова! 7.В нем можно заблудиться. 8.В брахманизме и индуизме – один из трех высших богов. 9.Звуковая реакция ребенка на обиду. 10.Вяжущее вещество, добываемое из коры растений. 11.Занавеска, закрывающая кровать, колыбель. 12.Машина для очистки и сортировки зерна. 13.Ткань с ярким и приятным рисунком. 14.Японский метод сведения счетов с жизнью. 15.Сорт сладких яблок. 20. "Камень вождей". 21.Народные волнения. 25. "Императорская" опера А.Рубинштейна. 26.Как звали Спасителя? 29.Место, куда не лезут поперед батьки. 30.Типичный пуританин. 31.Предмет слепого поклонения. 32.Самый титулованный футбольный клуб Европы. 33.Тот же шкаф, только ниже и пошире. 34.Город в Италии, в котором находится театр "Ла Скала". 35.Оттиск с гравюры. 36.Изгиб реки. 37.Котел для приготовления пищи. 38.Спутник Сатурна. 39.Рождается из труда и постоянства. 44.Звук от соприкосновения весла с водой. 45.Одно из средств укрепления здоровья. 46.Учебное пособие – сборник избранных произведений. 47.Нестихотворная литература. 53. "Монета" в казино. 54.Французский ученый и политический деятель. 55.Автомат, способный "косить" под человека. 57.Сказочный летательный аппарат. 58.Типичный хряк. 59.Автор пьесы "Вечно живые", по которой поставлен фильм "Летят журавли". 62.Что дает право болельщикам попасть на стадион. 63.Запоздалый с молодым сыном (поэтичн.). 68.Обиходное название крупного осьминога. 69.Ягненок как жертвенное животное. 70.Правый приток Туры. 72.Впадина на поверхности земли. 73.Какой орган ведал дремой. 31.Корыто. 32.Акцент. 34.Радио. 36.Томат. 39.Шайка. 41.Коза. 42.Фили. 44.Хищник. 47. "Таврия". 49.Наган. 51.Шериф. 54.Тараканка. 56.Манилова. 59.Плинтус. 60.Кавычки. 62.Снедь. 63.Гуляш. 65.Астма. 66.Ангар. 72.Рояль. 73.Аммиак. 74.Азимут. 76.Сутки. 81.Коммерсант. 82. "Манас". 84.Труд. 85.Увертюра. 86.Кройка. 88.Аптека. 89.Халявщик. 90.Нрав. 92.Гавел. 93.Библиотека. 95.Ответ. 96.Марципан. 97.Окрик. 103.Голик. 105.Игрек. 106.Карл. 109.Золя. 112.Ряба. 114.Лжец. 116.Обол. 117.Прок. 118.Тигр. 119.Бард. 120.Цирк. 121.Стан. 123.Агу. 127.Хор.

Ответы на гигант-кроссворд прошлого номера

По горизонтали: 1.Обстановка. 4.Дюжина. 7.Кофейня. 10.Пушкинович. 17.Потолок. 19.Грум. 21.Анафема. 22.Коса. 23.Алфавит. 26.Тибр. 27.Кран. 28.Желе. 29.Тренер. 31.Крона. 33.Тюрьма. 35.Таро. 37.Стойло. 38.Картуз. 40.Остров. 43.Сальто. 44.Хлопок. 45.Выстрел. 46.Финист. 48.Тында. 50.Кашпо. 52.Теща. 53. "Сатирикон". 55.Сталагмит. 57.Явка. 58.Яго. 61.Фри. 63.Гризли. 64.Малина. 67.Нанду. 68.Сафин. 69.Индюк. 70.Латыш. 71.Дарья. 75.Маска. 77.Шампур. 78.Сказка. 79.Мяч. 80.Ять. 82.Маис. 83.Статуэтка. 87.Марихуана. 91.Смог. 94.Ольха. 98.Алиби. 99.Кетчуп. 100.Лопасть. 101.Банкет. 102.Магнат. 104.Берилл. 107.Сотник. 108.Кливер. 110.Руль. 111.Шахтер. 113.Алиса. 114.Лектор. 115.Трио. 117.Прут. 119.Блиц. 122.Кобылка. 124.Бура. 125.Изнанка. 126.Кяже. 127.Хлястик. 128.Троллейбус. 129.Склероз. 130.Индейка. 131.Хризантема.

По вертикали: 1.Окружность. 2.Авто. 3.Кок. 5.Раут. 6.Икар. 8.Фрак. 9.Неон. 11.Уха. 12.Ковш. 13.Чертополох. 14.Угар. 15.Афродита. 16.Фарт. 17.Полет. 18.Лира. 20.Минотавр. 22.Картинка. 24.Фома. 25.Тварь. 30.Не-

Зачем вам нужны деньги?

Для кого-то деньги – это воздух, без которого жить нельзя.

Для кого-то они – опора на жизненном пути, но не его цель. А что значат деньги для вас?

1. Как вы поступаете с денежной мелочью?

– Кладу в копилку. (2 очка)

– Таскаю в кошельке, чтобы платить без сдачи. (1)

– Подаю милостыню. (0)

2. Насколько точно вы знаете сумму денег в вашем кошельке?

– До рубля. (2)

– Сложно сказать. Во всяком случае, 500-рублевки там не бывали. (0)

– Плюс-минус червонец. (1)

3. С каким утверждением вы охотнее согласились бы?

– "Копи – не копи, а на тот свет с собой не заберешь". (0)

– "Деньги – склока! Но без них плохо..." (1)

– "Всех денег не заработаешь. Но стремиться к этому надо". (2)

4. Если бы вам случайно достались 100 тысяч баксов, куда бы вы их дели?

– Истратил(а) бы понемногу в свое удовольствие. (0)

– В банк, и обязательно заграничный. (2)

– Вложил(а) бы в недвижимость. Она всегда в цене. (1)

5. Что хуже – брать или давать в долг?

– Лучше давать. Берешь чужие и на время, а отдаешь свои и навсегда. (0)

– В долг живет весь мир и пока не рухнул. (1)

– И то, и это скверно. Копить – оно спокойней и надежней. (2)

Результаты:

8–10 очков. У вас есть явные задатки царя Кощея – того, который над златом чахнул. К счастью, ваша тяга к накопительству – болезнь незаразная, хотя весьма распространенная, древняя и слабо излечимая.

4–7 очков. Для вас деньги – не самоцель, а средство облегчить жизнь. Вас вряд ли прельстят "дурные бабки", а к своему достатку вы относитесь спокойно.

0–3 очка. Если бы вы наглухо зашили свои карманы, деньги все равно утекали бы оттуда, не прощая вашего равнодушия к ним. Увы, в наши непростые времена к деньгам нужно быть более внимательным, нравится вам это или нет.

Газета «Свеча»
Учредитель — ЧП (свидетельство № 16851),
Главный редактор — Александр Сидоров.
Редактор — Александр Гордин.

Газета зарегистрирована в Восточно-Сибирской региональной инспекции под № И-0007. Подписной индекс — 51520. Отпечатана в типографии Иркутского Дома печати. Иркутск, ул. Советская, 109. Тираж 25500 Заказ 1187 Подписано в печать 17.00.

В газете использованы материалы информационного агентства Телеинформ.

P.S. За достоверность фактов, использованных материалов, за содержание объявлений, рекламы, адресов и телефонов отвечают авторы. При перепечатке ссылка на газету «СВЕЧА» обязательна.